B.C.U. „M. EMINESCU" IAȘI
PECU
249-274

# Lovitură de teatru în cazul Paula Bulgaru

2A

Acest număr conține

## Ghidul de week-end

JOI, 1 NOIEMBRIE 2001

Nr. 249 (3149)
16 PAGINI
5000 LEI

*Ziarul care stă de vorbă cu oamenii*

# Monitorul

Telefoanele redacției:
**271.271**
**271.333**

**Publicație a Grupului de Presă „Monitorul"**

Director general: **Dan Radu** Adresa redacției: Iași, Str. Smârdan nr.5 www.monitorul.ro Redactor-șef: **Toni Hrițac**

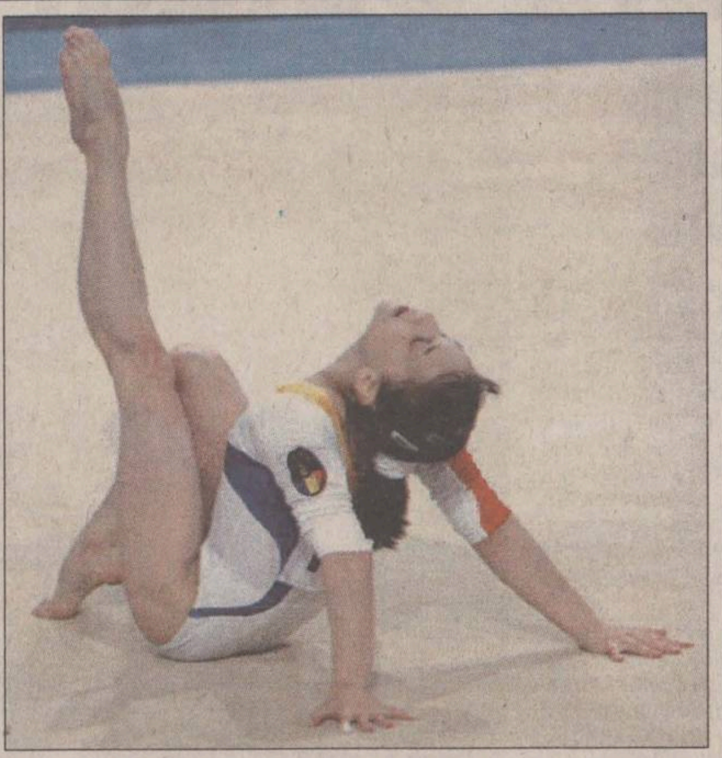

În ciuda scandalului de la Olimpiadă, Andreea Răducan a dovedit aseară că este cea mai bună gimnastă a lumii. Ea a adus din nou acasă, împreună cu colegele sale, titlul mondial

## De cinci ori AUR

■ după un concurs plin de dramatism, echipa feminină de gimnastică a României a cîștigat, pentru a cincea oară consecutiv, titlul mondial ■ vedeta lotului antrenat de Octavian Belu a fost, ca și la Olimpiada de la Sydney, Andreea Răducan ■ citiți relatarea din pagina 1B

# Se anunță demiteri la vîrf în licee

■ „directorii liceelor din Iași care au aprobat transferuri ilegale ale elevilor vor fi dați afară", a anunțat ieri șeful Inspectoratului Școlar ■ ministrul Educației, Ecaterina Andronescu, a confirmat că fenomenul transferurilor pe ușa din dos se semnalează și în Capitală ■

Directorii liceelor ieșene care au aprobat transferuri ilegale ale unor elevi ai școlilor profesionale din județ vor fi demiși din funcție, a declarat, ieri, inspectorul general școlar al Inspectoratului Școlar Județean Iași (ISJ), ***Mihai Dumitriu***, la două zile după ce „Monitorul" a dezvăluit că în liceele din Iași se desfășoară un „examen secret" de admitere în liceu.

Dumitriu a spus că inspectorii vor analiza toate actele de la liceele și grupurile școlare din județul Iași și vor verifica dacă listele elevilor aflate în posesia inspectoratului coincid cu cele aflate la secretariatele școlilor respective.

***„I-am avertizat pe directori să nu aprobe astfel de transferuri fără avizul inspectoratului și vrem să verificăm dacă a fost respectat acest lucru"***, a mai spus șeful ISJ Iași. Scandalul declanșat la Iași a ajuns pînă la urechile ministrului Educației și Cercetării, ***Ecaterina Andronescu***, care a dispus ieri verificarea legalității transferurilor elevilor. Ministrul Educației a dat ca exemplu Liceul „Iulia Hașdeu" din Capitală, unde clasele de a noua sînt supradimensionate, efectivele de elevi fiind mult mai mari decît prevede regulamentul școlar.

Directorii care au acceptat înscrierea unui număr prea mare de elevi după ce s-a încheiat repartizarea electronică a candidaților la admiterea în liceu vor fi sancționați - a confirmat Ecaterina Andronescu. **(Corina GÎLCĂ)**

Continuare în pagina 4A

Mihai Dumitriu, șeful ISJ Iași

## ȘTIRILE ZILEI

### Scandalul adopțiilor

Prestigiosul cotidian britanic „The Guardian" dezvăluie cum sînt vînduți în Occident orfanii din România. 8A

### Sistemul sanitar fierbe

Tensiunea în sistemul sanitar ieșean crește pe zi ce trece, ieri derulîndu-se două proteste spontane și o grevă. 2A

### Căldură pentru toți

Mistreanu va deschide robinetul și pentru datornici. Aceștia vor primi căldură, în condițiile în care meteorologii anunță temperaturi de -10 grade. 3A

### Seiful fără cifru

Citiți în pagina 2A unde căutăm actele necesare Legii 10.

## Acordul cu FMI, ca și semnat

■ ne asigură Adrian Năstase

***„Consiliul Director al FMI va accepta, în ședința de miercuri, încheierea unui nou acord stand-by cu România"***, a declarat alaltăseară, la Washington, premierul ***Adrian Năstase*** la sfîrșitul întîlnirii cu directorul general al FMI, ***Horst Koehler***. Consiliul FMI a discutat soarta acordului aseară la Washington (azi-dimineață, ora României). ***„Testul va începe după aprobarea împrumutului, cînd va trebui să aplicăm măsurile convenite și să respectăm această înțelegere"***, a spus Năstase. Acordul cu FMI urmează să se deruleze pe o perioadă de 18 luni și are o valoare de peste 400 milioane de dolari. ■

## Trupele SUA vor putea staționa în România

Prim-ministrul ***Adrian Năstase*** și secretarul de stat american ***Colin Powell*** au semnat ieri-noapte, la Washington, Acordul SOFA privind statutul forțelor țărilor NATO care participă la operațiuni militare pe teritoriul României. Acordul, care urmează să fie ratificat de Parlament, permite trupelor americane să tranziteze sau să staționeze pe termen scurt pe teritoriul României. Năstase a declarat, la sfîrșitul întîlnirii cu Colin Powell, că semnarea acestui acord are o mare importanță pentru relația de parteneriat dintre România și Statele Unite și pentru procesul de aderare în structurile nord-atlantice. ***„România a luat inițiativa de a se considera un membru de facto al Alianței în lupta împotriva terorismului și își exprimă în continuare solidaritatea cu Statele Unite"***, a spus Năstase. ■

## „Spionul" Gheban, trecut pe linie moartă

■ căpitanul Vasile Gheban, fostul șef al biroului Serviciului Independent de Protecție și Informații Iași, a fost mutat la Poliția TF ■ el a fost implicat în scandalul unui „agent acoperit" care este acuzat de trafic de influență ■

Începînd de azi, căpitanul ***Vasile Gheban***, fost șef de birou la Serviciul Independent de Protecție și Informații, (fosta unitate 0215), a fost trecut pe linie moartă în cadrul Poliției Transporturi Feroviare. Surprinzătorul transfer s-a produs la numai trei săptămîni după declarațiile date în cadrul unei anchete de ***Petronel Cristian Hrincă***, colaborator al Serviciului Independent de Protecție și Informații (SIPI) arestat pentru trafic de influență. O amplă anchetă a polițiștilor din cadrul Biroului de Combatere a Criminalității Economico-Financiare din Inspectoratului de Poliție al Județului Iași s-a finalizat cu reținerea și, ulterior, arestarea, pe 11 octombrie, de către Parchetul de pe lîngă Tribunalul Iași a lui Petronel Cristian Hrincă (32 ani), din Iași, sub acuzația de trafic de influență. Potrivit anchetei făcute atunci de polițiști, Hrincă, care se dădea drept colonel al Serviciului Independent de Protecție și Informații, afirma că este un colaborator apropiat al căpitanului Vasile Gheban, șef de birou la această unitate. Cu cîteva luni în urmă, Hrincă fusese implicat într-o altă anchetă declanșată ca urmare a plîngerii formulate de un sergent angajat la Grăniceri. Acesta a reclamat faptul că i-a dat lui Hrincă suma de 400 de dolari pentru a-l scoate basma curată într-un dosar în care era cercetat de Parchetul Militar. **(Cătălin ȘTEFĂNESCU)**

Continuare în pagina 3A

**Din arhiva „Monitorului"**

**Pe președintele Consiliului Județean Iași, Lucian Flaișer, nu l-am găsit ieri la birou. L-am găsit însă în arhiva „Monitorului" din anul 1992 (foto dreapta), într-o imagine realizată în același birou în care l-am fotografiat și în 2001 (foto stînga)**

## UTILE

**Meteo** ↑6°–15° C ↓-4°–1°C 8B

**Curs valutar** Cursul BNR și casele de schimb din Iași 5A

**Telefoane** Numerele de telefon ale principalelor instituții de interes public 8B

**Programe TV** 8B

**Audiențe** Orele și zilele de audiențe la șefii orașului 8B

**Farmacii** 5B

**Horoscop** 8B

**Cinema** 8B

RAFO

MISS Monitorul

Talonul în pag. 1B. Înscrie-te acum!

Expoziție de mobilă
Rețeaua de magazine
S.C. TEHNOPROD S.R.L.
mobila 1
IAȘI, Bd. Nicolae Iorga, nr. 2A
Comenzi executate în 10 zile!
Telefon: 093-510.089

Ca urmare a diversificării paletei de produse, GRUPUL OMEGA-TEHNOTON angajează specialiști în prelucrarea reperelor din rășini poliesterice armate cu fibră de sticlă (PAFS). În acest sens are vacante următoarele posturi:

- Șef atelier prelucrare repere PAFS - 1 post
- Inginer tehnolog repere PAFS - 1 post
- Inginer chimist - 1 post
- Muncitori prelucrători repere PAFS - 15 posturi
- Matrițer repere PAFS - 1 post

Cerințe:
- Experiență în domeniu minim 2 ani
- Disponibilitate la lucru în echipă

Se asigură salariu competitiv, condiții de lucru deosebite și certitudinea unei activități stabile și de viitor.

Înscrieri și informații la telefon 032-233900/161 sau 032-232221/161.

## O spargere cum nu s-a mai văzut

O șansă la jumătate de milion a avut un ieșean să se întîlnească chiar cu cel pe care l-a furat. Ghinionul a făcut însă ca acest lucru să se producă: din 500.000 de ieșeni, hoțul a găsit drept cumpărător pentru lucrurile furate chiar pe păgubaș. ***Nicolae Ispir*** a împlinit luni 18 ani, iar după ce a petrecut cu amicii săi, s-a gîndit să facă rost de ceva bani. Aflîndu-se în zona Pieței „Chirilă", tînărul care în acea zi a aniversat majoratul a spart un autoturism Dacia, din care a luat un radiocasetofon, o stație de emisie-recepție și o cartelă telefonică. Grijuliu, Ispir a ascuns lucrurile într-un tufiș din apropiere. A doua zi, a încercat să vîndă întîi cartela telefonică, tot în zona Pieței „Chirilă". Conform polițiștilor, tînărul a abordat un bărbat și i-a propus afacerea. ***„Cîți bani sînt pe cartelă?"***, l-a întrebat acesta. ***„170.000 de lei"***, a răspuns prompt Ispir. La fel de prompt a reacționat și bărbatul, care l-a înhățat de guler pe Nicolae Ispir: ***„Tu mi-ai spart mașina aseară, nu-i așa?"***. Fără să mai poată face ceva, tînărul a recunoscut și l-a dus pe proprietarul mașinii pe care o spărsese la locul unde a ascuns cesetofonul și stația de emisie. Apoi, bărbatul l-a predat polițiștilor, iar procurorii au emis, ieri, pe numele său un mandat de arestare de 30 de zile, fiind acuzat de „furt calificat". **(Radu B.)**

## Modificări de salarii la bugetari

■ salariul minim va fi de două milioane de lei, iar cel maxim va fi de 36 de milioane

Salariul de bază minim al angajaților din sectorul bugetar va fi, potrivit noii Legi privind salarizarea bugetarilor, de două milioane de lei, iar cel maxim, de 36 milioane lei - a declarat ieri ministrul Muncii, ***Marian Sîrbu***. Potrivit acestuia, actualul sistem de salarizare a bugetarilor este „extrem de răvășit".

Noul sistem va asigura o diferență de cel puțin 100.000 de lei între două niveluri, iar raportul dintre cel mai mic și cel mai mare salariu de bază se va micșora de la 20 la 18, între cele două valori salariile de bază urmînd a fi diferențiate pe funcții și ținînd cont de anumite criterii, cum ar fi gradul de pregătire.

Sîrbu a adăugat că acestei „părți fixe" a salariului de bază i se va adăuga și o „parte mobilă" reprezentînd sporuri, premii sau alte bonificații. ***„Prin introducerea noului sistem, nici o categorie de bugetari nu va pierde nimic la salariu"***, a conchis ministrul. ■

„M. EMINESCU" IAȘI
Per 32229



**Nici un leu fără aprobarea lui Flaișer:** Consiliile Locale nu vor mai putea organiza nici o licitație fără aprobarea președintelui CJ, *Lucian Flaișer*. *„Mulți primari se grăbesc să demareze investiții în infrastructură fără să-și asigure fondurile necesare. Ei speră că CJ le va da banii necesari. De azi înainte nu va mai exista nici o suplimentare de fonduri decît pentru investițiile avizate de CJ"*, a declarat Flaișer. Propunerea președintelui a fost acceptată fără prea multe comentarii de plenul CJ, Flaișer urmînd să supravegheze direct modul în care comunele își gestionează banii. **(A.Z.)**

**Salonul Internațional de Carte Românească:** În perioada 1 - 3 noiembrie, are loc, cu sprijinul Ministerului Culturii și Cultelor și al Consiliului Județean Iași, Salonul Internațional de Carte Românească. Ne aflăm în fața celei de a zecea ediții, la care participă peste 80 de edituri. Din cele aproximativ 1.300 de titluri expuse, în cadrul Salonului vor fi lansate circa 120. Nume de marcă ale culturii române, fie acestea din România sau din Republica Moldova, Serbia, Ucraina, SUA, Bulgaria, Germania sau Suedia, vor participa la Salon. Se vor acorda următoarele premii: premiul „Cartea anului", premiul „Editura anului", premiul „Lecțiile istoriei", premiul „Relații culturale", premiul de excelență pentru întreaga activitate, premiul pentru debut, premiul pentru cea mai bună colecție, premiul special al juriului. Este așteptată în cadrul Salonului prezența *acad. Răzvan Theodorescu,* Ministrul Culturii și Cultelor din România. Concomitent, se va desfășura și o dezbatere pe tema „Biblioteca mileniului III", la care sînt invitați să participe bibliotecari de la bibliotecile din Iași și din țară. Mai trebuie amintit și programul muzical dedicat memoriei lui *George Pascu,* profesor care timp de peste 40 de ani a coordonat „Audițiile muzicale ale Bibliotecii «Gh. Asachi»". **(Radu PĂRPĂUȚĂ)**

**Diplome de excelență:** Consiliul Județean a decernat ieri trei noi diplome de excelență. Primul onorat de diploma de excelență a fost academicianul *Radu Miron* **(foto)**. A doua diplomă a fost decernată scriitorului *Nicu Zahariu* cu ocazia celei de-a 70-a aniversări. Ultimul onorat de CJ a fost *Cornel Mușat,* cîștigătorul titlului de campion mondial la karate tradițional.

Diplomele de excelență au fost însoțite de un premiu simbolic în valoare de 5 milioane lei. *„Diplomele pe care le-am oferit astăzi reprezintă doar o palidă recunoaștere a meritelor celor care le-au primit. La fiecare ședință a CJ vom oferi astfel de diplome pentru a mulțumi celor care onorează Iașul prin activitatea lor"*, a spus președintele CJ, Lucian Flaișer. **(A.Z.)**

**Bârleanu vrea să picteze Aeroportul:** Șeful Inspectoratului Județean pentru Cultură, *Bogdan Bârleanu,* a propus ca după terminarea noii aerogări, aceasta să fie decorată de un grup de artiști plastici. *„Aeroportul unui oraș cultural trebuie să iasă în evidență față de alte aeroporturi. Decorarea interioară, cu tablouri, fresce și mozaicuri ar fi o soluție convenabilă"*, a explicat Bârleanu. Propunerea șefului IJC a fost însă refuzată de președintele CJ, *Lucian Flaișer,* ca nefiind de competența CJ. **(A.Z.)**

# Lovitură de teatru în cazul Paula Bulgaru

■ citiți mai jos cum a ajuns tînăra de 20 de ani să fie considerată vinovată de judecătoarea Cheptene Micu Diana

Runda a doua a procesului *Paula Bulgaru* va avea loc pe 8 noiembrie. Aceasta este data pe care au stabilit-o magistratii Tribunalului pentru judecarea apelului formulat de avocați împotriva sentinței Judecătoriei prin care tînăra care a strigat în biserică împotriva *Mitropolitului Daniel* și a *Episcopului Casian* a fost condamnată la plata unei amenzi penale de trei milioane lei.

Bomba zilei de ieri a constituit-o însă motivarea pe care judecătoarea *Cheptene Micu Diana* a dat-o verdictului de acum o săptămînă.

Potrivit judecătoarei, lucrurile s-au petrecut astfel. „La ora 10,30, în timpul slujbei, se păstrează un moment de pauză după întrebarea: *„Este vrednic a fi pomenit?"* Inculpata a strigat *„Nu sînt vrednici a fi pomeniți ! Jos Daniel ! Jos Casian criminalul !* continuînd cu *„afară cu voi, jos cu voi"*, timp în care împingea oamenii din jurul său creînd panică, fapt care a dus la oprirea slujbei pe moment".

Asadar, spre deosebire de ceea ce s-a putut auzi la proces, a apărut o noutate, și anume că Paula Bulgaru ar fi folosit cuvîntul „criminalul". După cum se știe, fata acuzată a mărturisit atunci cînd a fost întrebată de judecătoare ce s-a întîmplat în acea zi doar faptul că a strigat *„Nu este vrednic. Jos Daniel!, Jos Casian!"* Cum au ajuns judecătorii la concluzia că fata a folosit și cuvîntul „criminalul" este foarte greu de spus, din moment ce nici măcar procurorii, în rechizitoriu, nu au spus că fata ar fi folosit acest cuvînt. Ei au reținut doar că fata a tulburat procesiunea religioasă de Sf. Parascheva *„prin strigăte, prin adresare de expresii calomnioase și injurii către înalții prelați și persoanele oficiale care asistau la ceremonial"*. De asemenea, martora apărării, în timpul procesului, a mărturisit că a auzit doar *„Jos Daniel!, Jos Casian!"*, și nicidecum „criminalul". *„Am auzit doar strigînd „Jos Daniel !", „Jos Casian !"* după care Paula Bulgaru a fost scoasă din Mitropolie", a declarat, în urmă cu o săptămînă, martora *Maria Stanciu.* Dar de unde a apărut acest „cuvînt" în motivarea sentinței judecătoarei Cheptene Micu Diana: *„În declarațiile martorilor acuzării se scria «mi se pare că am auzit Jos Casian criminalul»"*, a comentat avocata *Mariana Bâzdâră* una din declarațiile date de martori în fata procurorilor. *„Dar și așa, aceste declarații ar fi trebuit probate, fapt care nu s-a întîmplat"* , a mai adăugat avocata.

Un al doilea semn de întrebare este legat de modul în care judecătoarea a stabilit ce și cît aud martorii unui incident. Astfel, judecătoarea a ajuns la concluzia că Maria Stanciu, martora apărării, *„s-a aflat la o distanță mare de inculpată, avînd în vedere și aglomerația existentă în Catedrala Mitropolitană în acea zi"*. Prin urmare, judecătoarea a concluzionat că *„martora nu a putut percepe în totalitate și nemijlocit afirmațiile inculpatei și consecințele acestora în rîndul oamenilor din jur"*. Asadar, chiar dacă Maria Stanciu a declarat sub jurămînt că nu a auzit mai mult decît *„Jos Daniel !"* și *„Jos Casian !"*, judecătoarea Cheptene Micu Diana consideră această mărturie irelevantă pentru soluționarea cauzei. Mai mult, judecătoarea se îndoieste și de faptul că Mitropolitul Daniel sau Episcopul Casian, citați de avocații apărării ca martori în proces, ar fi auzit ce a strigat Paula Bulgaru:

*„Cum această martoră"* (Maria Stanciu - n.r.) - este scris în motivație - *„a declarat că a auzit inculpata spunînd numai «Nu este vrednic», partea finală a afirmațiilor nemaifiind percepută deoarece Paula Bulgaru a fost scoasă din incinta Mitropoliei, este greu de presupus că ceilalți doi martori (Mitropolitul Daniel și Episcopul Casian -n.r.) aflați la aceeași distanță de inculpată ca și ea (martora) au putut auzi și percepe mai mult"*. Altfel spus, judecătoarea a preferat să meargă pe o supoziție (*„este greu de presupus"*) în locul unei certitudini (mărturiile celor două înalte fețe bisericești). Drept urmare a acestei logici de a stabili cît de fine sînt urechile înalților prelați, Mitropolitul Daniel și Episcopul Casian nu au mai fost chemați la bară.

Așadar, ca o concluzie, judecătoarea și-a motivat sentința astfel: unul dintre martori a declarat că Paula Bulgaru ar fi folosit cuvîntul „criminal", martorul apărării n-a auzit tot ce a spus Paula din cauza îmbulzelii create și, prin ricoseu de la acest martor, nici Mitropolitul sau Episcopul n-au auzit ce s-a strigat. Verdict: Paula Bulgaru este vinovată de *„ultraj contra bunelor moravuri"* și *„împiedicarea exercitării unui cult religios"*.

Paula Bulgaru a fost condamnată, în primă instanță, la o amendă penală de trei milioane de lei

Prima rundă din procesul Paulei Bulgaru s-a terminat. În momentul de față, fata are de plătit o amendă penală de trei milioane lei. În caz contrar, amenda se transformă în închisoare. Deoarece sentința nu este încă definitivă, Paula Bulgaru a atacat amenda la Tribunal. Rămîne de văzut care va fi punctul de vedere al magistraților de la Tribunal. **(A. PLECAN)**

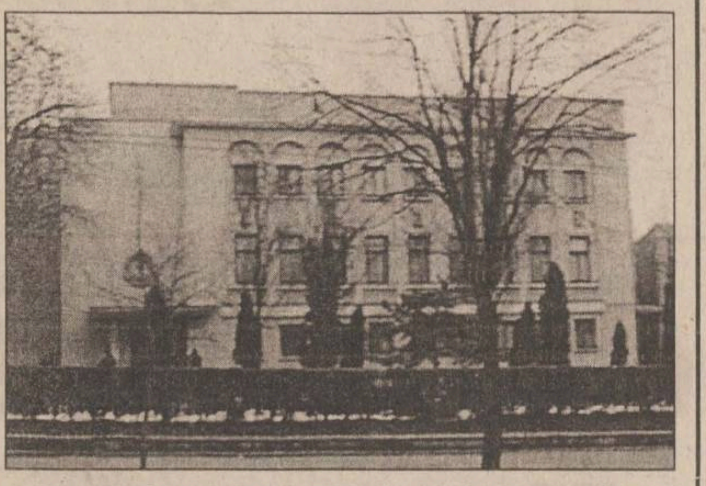

Arhivele Statului, primul loc unde încep căutările

# Unde căutăm actele necesare Legii 10

Foștii proprietari mai au două săptămîni pentru a depune notificările în vederea retrocedării imobilelor naționalizate. După 14 noiembrie, solicitanții vor avea la dispoziție 18 luni pentru a alerga după actele care să le dovedească dreptul de proprietate. Aceste acte pot fi contracte de vînzare-cumpărare, zdelci, certificate de calitate de moștenitor, procese-verbale de naționalizare și orice alt act în care este amintit dreptul de proprietate asupra unui imobil.

În multe cazuri, documentele s-au pierdut sau au fost distruse. În afară de actele păstrate în arhiva familiei, foștii proprietari le pot căuta la Arhivele Statului, unde se pot găsi majoritatea documentelor privind imobilele confiscate, de la procesul-verbal de nationalizare pînă la documentele prin care imobilele au trecut de la o institutie la alta. Directia de Administrare a Patrimoniului Public și Privat din cadrul Primăriei (fostul DAFIS) reprezintă o a doua variantă. *„În arhiva noastră există toate documentele referitoare la imobile din 1976 și pînă acum, iar cetățenii pot solicita eliberarea de duplicate. Pentru documente mai vechi, solicitanții trebuie să meargă la alte instituții"*, a explicat *Letiția Palaga,* directoarea DAPPP. Actele dinainte de 1976 referitoare la imobilele din Iași pot fi găsite în arhiva RAJAC. Pentru locuitorii din comune, variantele RAJAC și DAPPP sînt excluse, arhivele acestor instituții referindu-se doar la imobilele din Iași. Singurele locuri în care aceștia pot găsi actele de proprietate sînt Arhivele Statului și primăriile locale. **(A.Z.)**

# Profesorii vor primi tichete de masă numai din venituri extrabugetare

■ această hotărîre a parlamentarilor i-a determinat pe sindicaliștii din învățămînt să se gîndească tot mai mult la mișcări de protest

Tichetele de masă se vor acorda profesorilor din veniturile extrabugetare ale școlilor. Această prevedere a Legii Bugetului l-a determinat pe *Gheorghe Isvoranu,* liderul Uniunii Sindicatelor Libere din Învătămîntul Preuniversitar (USLIP), să afirme că o grevă generală este iminentă. *„Este o tîmpenie. Cineva vrea să-și bată joc de învățămîntul romînesc"*, a declarat indignat liderul USLIP. *„Noi, cei din învățămîntul preuniversitar, nu avem resurse extrabugetare, nu putem să primim tichete de masă de la școală. Noi nu avem taxe ca facultățile. Probabil că vom ajunge în aceeași situație ca și spitalele, o parte din angajați vor primi tichete, o altă parte nu"*, a afirmat *Violeta Amariei,* lidera Federației Sindicatelor Libere din Învățămîntul Preuniversitar. Liderii de sindicate din învățămînt au luat în discuție în urmă cu o săptămînă posibilitatea unirii forțelor sindicale din mai multe ramuri pentru a protesta împreună împotriva noii legi de buget. După apariția acestei prevederi a Legii bugetului, liderii de sindicat sînt tot mai decisi să se adune într-un singur nucleu și să declanșeze greve și actiuni de protest. Comisiile parlamentare de buget - finanțe au finalizat, ieri, dezbaterile proiectului bugetului de stat pe 2002. Parlamentarii au decis ca unitățile de învățămînt superior și preuniversitar să poată folosi bani din fondurile extrabugetare pentru alocarea tichetelor de masă. **(Corina GÎLCĂ)**

# Bolnavii de la Urgențe sînt plimbați cu targa pînă la Spitalul Militar

■ motivul pentru care aceștia pun la încercare forța brancardierilor este că la Urgențe nu funcționează aparatul de radiologie

Bolnavii de la Spitalul de Urgențe care necesită radiografii sînt transportati cu targa la Spitalul Militar, deoarece aparatul de radiologie de la Urgențe nu funcționează. Spitalul a primit un aparat nou, iar cel vechi a fost scos din uz. *„În momentul de față se fac lucrări de amenajare pentru amplasarea noului aparat. Nu știm exact cît vor mai dura aceste lucrări, dar sperăm ca în cîteva săptămîni să se rezolve și această problemă"*, a spus *dr. Tudor Ciuhodaru,* purtătorul de cuvînt al Spitalului de Urgențe. Acesta a precizat că în cazuri grave, pacienții sunt transportati pentru radiografii cu salvarea. *„În general necesită radiografii bolnavii accidentați, iar aceștia sînt trimiși la Spitalul Militar cu salvarea cu care ajung la noi"*, a mai spus dr. Ciuhodaru. Pentru ceilalți bolnavi care nu sînt în stare foarte gravă, fie se amînă radiografia pentru o oră la care să fie disponibilă o salvare, fie se apelează la brancardieri. *„Sînt și bolnavi transportați cu targa sau cu căruciorul la Spitalul Militar atunci cînd radiografiile sînt absolut necesare și nu poate fi vorba de o amînare. Dar, este o situație temporară care sperăm să se rezolve cît mai re-pede"*, a mai spus dr. Tudor Ciuhodaru. **(S.R.)**

# Zeci de copii de la Școala „EuroEd" au sărbătorit Halloween-ul

■ ei s-au mascat în vrăjitoare, prințese și clovni recitînd poezii în engleză

Vrăjitoarele, cu fețe smolite, pălării negre și mături, s-au așezat lîngă Albă ca Zăpada. Lîngă aceasta, un clovn cu nasul roșu privește cu ochi mari evoluția scenică a fantomelor. „Teacher" Otilia, cu un bostan scobit ca un cap de om în brațe, este mulțumită de performanțele micilor actori. Scena e desprinsă din carnavalul de „Halloween" organizat ieri la Școala „EuroEd". Copiii de la grădiniță și școala primară, și-au făcut singuri costume și și-au spoit fețele cu fardurile mamelor. Ei au acceptat chiar să învețe replici în limba engleză, pentru o scenetă de „Halloween". Timp de trei ore, micuții s-au purtat ca niște autentici americani, străduindu-se să fie cît mai înfricoșători. Primul act al carnavalului a fost o scenetă scrisă de *Otilia Condrea,* profesoara de engleză care a organizat totul. Sceneta, concepută ca o lecție despre cultura americană, a arătat cum au fost „inventate" hot-dog-ul și Coca Cola și de unde vine „Halloween"-ul. A urmat o reprezentație cu stafii, după care copiii au lăsat frîu liber imaginației, într-o joacă generală. Organizatoarea carnavalului s-a declarat mulțumită: *„Cred că este benefic un astfel de moment, pentru că se învață foarte multe lucruri din joacă"*, a spus Otilia Condrea. Ea nu consideră carnavalul drept o „americanizare" a copiilor: *„Eu sînt împotriva aducerii Americii la noi. Dar pentru că la noi limba engleză se predă intensiv, am considerat că e ocazia potrivită pentru a face cunoscut cîte ceva din cultura americană"*, crede organizatoarea. **(C.P.)**

Carnaval cu stafii și vrăjitoare în stil american

# Protestele din sistemul sanitar cresc în intensitate

Tensiunea în sistemul sanitar ieșean crește pe zi ce trece, ieri derulîndu-se două proteste spontane și o grevă. Pentru două ore au fost reluate protestele (care se vor desfășura, zilnic, între orele 7 și 9) la Maternitatea „Elena Doamna", unde sindicaliștii așteaptă încă primirea tichetelor. Purtătorul de cuvînt al unității a precizat că nu este vorba de rea intenție, ci de lipsa unei finanțări decente a maternității. De asemenea, pînă aproape de ora 11, toți angajații din turele libere de la Maternitatea „Cuza Vodă" au stat în curtea unității pînă au obținut asigurări că vor primi și ei tichete de masă. *„Salariații vor primi tichete de masă pe ultimele trei luni ale anului, dar asta înseamnă un efort financiar suplimentar de 460 milioane lei lunar. În condițiile unui buget lunar de 4,5 miliarde lei, din care 86% sînt salarii, rămîn pentru toate celelalte cheltuieli (alimente, utilități, medicamente și materiale sanitare) 600 milioane de lei. Acum, din această sumă, mai bine de jumătate se va duce pentru tichete, urmînd ca datoriile actuale (18 miliarde de lei - n.r.) să crească substanțial"*, a explicat *conf.dr Mircea Onofriescu,* directorul unității. Tot ieri a fost reluată și greva generală a angajaților de la Centrul de Sănătate Răducăneni, care nu și-au primit nici acum salariile pentru luna septembrie. Toate aceste nemulțumiri sînt cauzate de proasta finanțare asigurată de Casa Națională a Asigurărilor de Sănătate, casa județeană avînd nevoie de încă 180 de miliarde pînă la sfîrșitul anului pentru ca sistemul să nu intre în colaps. Asta, în condițiile în care 7.000 miliarde de lei din bugetul asigurărilor de sănătate sînt blocate de Ministerul de Finanțe. **(Cristian DONOSE)**

# Mistreanu va deschide robinetul și pentru datornici

■ aceștia vor primi căldură, în condițiile în care meteorologii anunță temperaturi de -10 grade

**Asociațiile de proprietari fără mari datorii la întreținere rămîn racordate la sistemul de distribuție a încălzirii. Începînd de astăzi, regia locală de termoficare (RADET) va alimenta încă 15 asociații care au dorit ca încălzirea caloriferelor să înceapă de la 1 noiembrie. În același timp, în Canta, Păcurari, Mircea cel Bătrîn, Cerna și CUG nu va fi strop de căldură pînă mîine. Angajații filialei locale a „Termoelectrica", CET Iași au lucrări în aceste zone. Vor rămîne închise și cele 5 puncte termice din Dancu, Tomești și Lunca-Cetățuli unde asociațiile de proprietari au acumulat restanțe la întreținere de peste 25 miliarde de lei. Deoarece meteorologii anunță, pentru următoarele trei zile, temperaturi sub -10°C, Romeo Mistreanu, directorul RADET, intenționează să dea căldură în acest interval și rău-platnicilor. Discuția finală cu conducerea CET va avea loc astăzi.**

În acest moment beneficiază de încălzire 60% din totalul asociațiilor. ***„Am oprit total 32 de puncte termice la care asociațiile arondate ne datorează peste 80 de miliarde de lei. Înțeleg că este greu fără încălzire, dar, dacă nu plătesc, nu le putem da încălzire"***, a declarat Mistreanu.

Pentru acest an, RADET avea nevoie de 130 de miliarde, reprezentînd diferența dintre prețul real al gigacaloriei și prețul plătit de populație. Practic, întreaga sumă trebuia subvenționată fie de la bugetul central, fie de la cel local. În primăvară, Guvernul a alocat municipiului Iași, la capitolul subvenții, aproximativ 50 miliarde de lei. Tot atunci, Consiliul Local a prevăzut la buget 41 miliarde de lei ca ajutor bănesc pentru familiile nevoiase, și nici un leu în contul subvențiilor. Din această sumă, Primăria a virat regiei pînă acum doar 22 miliarde de lei. În aceste condiții, diferența rămasă neacoperită între prețul real al gigacaloriei și cel plătit de populație este de 80 miliarde de lei. Guvernul a precizat clar că nu va oferi subvenții suplimentare și că diferența trebuie acoperită de la bugetul local. La rîndul lor, șefii Primăriei au motivat că bugetul local nu poate acoperi această diferență uriașă. În ultimele luni, primarul ***Constantin Simirad*** a declarat că, la încheierea anului financiar, veniturile Primăriei vor fi cu 200 de miliarde lei mai mici decît cele anticipate.

***„Sînt asociații și familii care de ani de zile nu mai achită nici un leu regiei. Dacă dăm în judecată asociația, nu avem ce le lua pentru că majoritatea nu au patrimoniu"***, a spus Mistreanu. Contactat telefonic ieri, Radu Luca, purtătorul de cuvînt al CET, susține că RADET are restanțe neachitate, cu tot cu penalități, în valoare de 334 miliarde de lei. ***„Nu putem ști cît va mai fi căldură. Regia trebuie să-și plătească facturile restante"***, a spus Luca.

**Familia Trofin are restanțe de 49 milioane de lei. Nouă suflete trăiesc cu 2 milioane de lei**

La blocurile din Bularga, datoriile la întreținere se măsoară în zeci de milioane. Familiile care au doar cîteva sute de mii de lei restanțe într-un bloc pot fi numărate pe degetele de la o singură mînă. În blocul B5-2, scara B locuiește familia lui ***Gheorghe Trofin***. Cei nouă membrii ai familiei se îngrămădesc într-un apartament cu două camere. Acum, pe lista de la asociație figurează cu restanțe de peste 49 milioane de lei. ***„Cu noi stau și cei doi copii, nurorile și încă trei nepoți. Singurele surse de venit sînt pensia mea și a soțului, care împreună sînt de doar 2 milioane de lei. Abia trăim după o zi pe alta, n-avem bani de întreținere"***, a declarat ***Elena Trofin***. Apartamentul în care locuiesc cele nouă persoane este închiriat de la Direcția de Administrare a Patrimoniului Public și Privat (DAPP), aflată în subordinea Primăriei. ***„Am fost dați în judecată, dar nu avem cu ce plăti. Nu vrem să pierdem acoperișul de deasupra capului"***, a spus Elena Trofin. Pentru a nu-i crește datoriile, familia Trofin și-a debranșat caloriferele luna trecută de la rețeaua de distribuție a încălzirii.

La cîteva blocuri distanță locuiește și familia ***Anei Pascaru***. Cei patru membri ai familiei au acumulat datorii la întreținere de peste 45 milioane lei. ***„Venitul tuturor membrilor nu depășește 1,6 milioane. Ne descurcăm destul de greu cu banii"***, a spus Ana Pascaru. Pentru aceste familii nu există practic nici o soluție pentru a scăpa de restanțe. Restanțele la întreținere se vor aduna în fiecare lună, singura grijă a familiilor fiind păstrarea locuințelor. **(Răzvan MOLDOVEANU)**

**Ana Pascaru are datorii de peste 45 milioane de lei**

NORD'EST 100.4 FM RADIO

## PE SCURT

### Un student a căzut printre balustradele căminului

Un student a căzut de la etajul doi printre balustradele căminului C3 din Tîrgușor fiindcă, susține el, i-au alunecat șlapii. ***Mihai C.***, în vîrstă de 20 de ani, este student în anul I la Psihologie și a ajuns la Spitalul de Neurochirurgie luni seara, după ce a căzut printre balustrade, de la etajul doi al căminului în care locuiește. Tînărul spune că se ducea la duș și la capătul scării i-au alunecat picioarele în șlapi, s-a dezechlibrat, și a căzut peste balustrade. ***„Am încercat să mă sprijin de balustradă, dar fără nici un folos. Dezechilbrul a fost prea puternic și am căzut"***, a povestit studentul. El recunoaște că băuse ceva înainte de a se duce la duș, dar spune că nu a căzut din cauza asta. ***„Băusem două pahare de vin înainte de a mă duce la duș. Dar nu din cauza aceasta am căzut, ci pentru că mi-au alunecat picioarele în șlapii de gumă. Nu mă amețesc eu așa ușor"***, s-a lăudat Mihai. Colegii de cameră au chemat imediat salvarea care l-a transportat la Spitalul de Neurochirurgie. Internat cu ***„traumatism craniocerebral și contuzii cerebrale ușoare"***, studentul este ținut sub observație chiar dacă starea sa nu este gravă. **(S.R.)**

### Iașul visează la un laborator auto pentru măsurarea poluării

Autoritățile ieșene vor neapărat să țină poluarea rutieră sub control. Inspectoratul pentru Protecția Mediului (IPM) speră să achiziționeze un laborator auto pentru măsurarea poluării rezultate din traficul auto. Considerat prioritate, proiectul achiziției a fost înaintat Ministerului Mediului: ***„Laboratorul mobil de monitorizare a poluării din trafic auto este pe o listă de proiecte trimisă ministerului, pentru că presupune cheltuieli foarte mari"***, a declarat ***Nicolae Peiu***, purtător de cuvînt IPM. În prezent, la Iași nu există un astfel de laborator mobil. Cu ocazia „Zilei fără mașină", poluarea rutieră a fost măsurată de un laborator al IPM Bacău. ***„Se știe că peste 60% din poluarea din Iași rezultă din traficul auto. Laboratorul ne-ar fi foarte folositor, pentru a face determinări exacte"***, a adăugat Peiu. **(C.P.)**

## Țărăniștii vor să afle cum s-a fixat prețul gigacaloriei

Vicepreședintele PNȚCD Iași, ***Ioan Precul***, a criticat în termeni extrem de duri modul în care primarul Constantin Simirad a aprobat noul preț al gigacaloriei. ***„Nu se poate ca un primar să semneze niște documente, fără să aibă o fundamentare de preț, fără să aibă unități de măsură sau aprobarea Oficiului Concurenței, fără să se țină seama de efectul de monopol pe care-l are regia. Pe ce se bazează Romeo Mistreanu cînd spune «Vreau banii ăștia». Unde-i analiza de preț?"***, s-a întrebat Precul. El consideră că ieșenii vor deveni în această iarnă victimele superficialității administrației locale și ale unui sistem de încălzire depășit, pentru îmbunătățirea căruia nu se face nimic.

Întrebat cum este perceput noul Partid Popular Creștin, înființat de Vasile Lupu, liderul PNȚCD Iași, ***Mihai Dorin***, a declarat că noul partid este „un vector de presiune", o organizație care nu face decît să se „hrănească din blazarea țărăniștilor". În guvernul din „umbră", constituit de conducerea țărănistă pentru monitorizarea activității guvernului Adrian Năstase, fostul deputat Mihai Dorin se ocupă cu doctrina politică a partidului și cu activitatea cultelor. **(M.C.)**

## Bombă de 100 de kilograme descoperită lîngă Muzeul „Mihail Kogălniceanu"

O echipă de muncitori de la firma „Mecon"SA a descoperit o bombă de aproximativ 100 de kilograme. Ieri, în jurul orei 10, o echipă de muncitori condusă de ***Virgil Petriuc*** (47 ani), din Iași, lucra undeva în apropierea Muzeului „Mihail Kogălniceanu" la fundația viitorului sediu al Facultății de Bioinginerie. La un moment dat, muncitorii au văzut o bucată mare de metal care, ulterior, s-a demonstrat că este o bombă de aviație. Imediat a fost alertat Inspectoratul de Protecție Civilă, care a trimis experții la fața locului. Bomba de aviație de calibru 100 de milimetri și o greutate de aproximativ 100 de kilograme a fost ridicată în vederea dezamorsării. ***„Deoarece avea focosul retezat, bomba prezenta un risc foarte mare de explozie. Din acest motiv transportul acesteia s-a făcut cu mare grijă. În jurul orei 16, ea a fost dezamorsată și distrusă pe un teren din comuna Victoria"***, ne-a declarat cpt. ***Dan Iamandi***, din cadrul Inspectoratului de Protecție Civilă. **(Cătălin ȘTEFĂNESCU)**

## Prefectul nu poate dormi de grija lui Fetcu

■ Rusu Banu l-a luat din nou în vizor pe șeful Poliției Rutiere

Șeful Poliției Rutiere a intrat sub lupa prefectului. Activitatea agenților de circulație l-a nemulțumit pe prefectul ***Corneliu Rusu Banu***. ***„Sînt prea multe accidente pe străzile Iașului. Am cerut comandantului Inspectoratului Județean de Poliție să monitorizeze activitatea Poliției Rutiere. Timp de 2-3 luni vom urmări cu atenție modul în care sînt rezolvate problemele. Dacă activitatea Poliției Rutiere nu se va dovedi corespunzătoare, voi solicita schimbarea din funcție a actualului comandant, maiorul Vasile Fetcu"***, a spus prefectul.

Rusu Banu a admis faptul că principala problemă a Poliției Rutiere o reprezintă lipsa acută de personal. Conform declarațiilor comandantului IJP, ***Ștefan Alexa***, deficitul de cadre al poliției ieșene se cifrează la circa 150 de oameni. ***„Ministrul de interne, domnul Ioan Rus a promis că va suplimenta numărul de posturi ale IJP cu încă 25 de polițiști. Cea mai mare parte a acestor cadre vor fi dirijate către Poliția Rutieră, de îndată ce vom primi aprobările necesare"***, a spus prefectul.

Rusu Banu și-a anunțat intenția de a-l înlocui pe Fetcu încă de acum două săptămîni, în cursul vizitei la Iași a ministrului de interne. Prefectul a reproșat în numeroase rînduri inactivitatea Poliției Rutiere. Aceeași tactică a fost aplicată de Rusu Banu și în cazul fostului comandant al IJP, colonelul ***Mircea Artenie***, prefectul obținînd în cele din urmă schimbarea acestuia din funcție. **(A.Z.)**

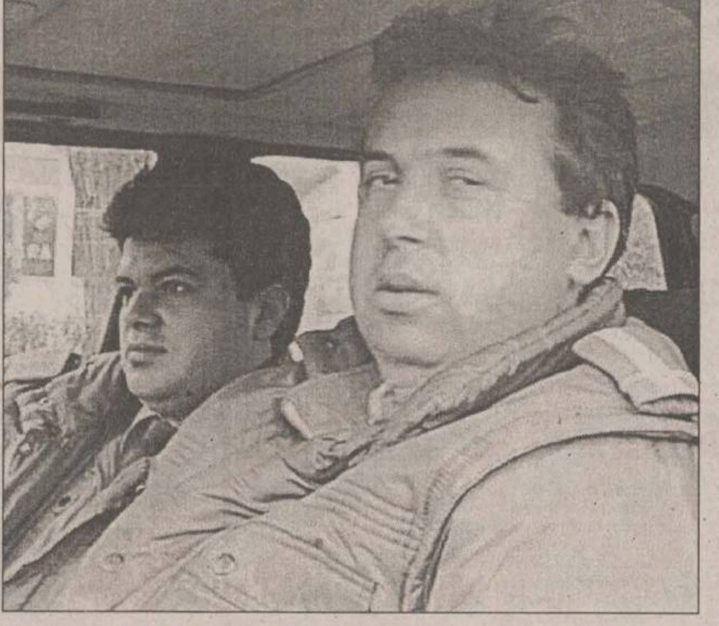

**Maiorul Fetcu va fi „monitorizat" cîteva luni de prefect**

## Doi bărbați au murit din cauza complicațiilor respiratorii

■ deși au fost internați cu alte diagnostice, ei au murit după ce au făcut viroze

Și în săptămîna 22-28 octombrie, numărul afecțiunilor respiratorii cauzate de răcirea vremii a crescut simțitor, înregistrîndu-se din păcate și două victime. Este vorba de un pensionar de 76 de ani din Iași și un bărbat de 43 de ani din Vaslui care au murit la mai puțin de 24 de ore de la internarea în spital din cauza complicațiilor apărute. ***„În cazul bătrînului este vorba de un posibil accident vascular, iar bărbatul din Vaslui avea un organism foarte slăbit în urma mai multor complicații*** (septicemie etc) ***cauzate de arsuri de gradul III și IV pe mîini și picioare, suferite în urmă cu mai bine de două luni. Din cauza acestora a avut mai multe internări în spitalele ieșene, dar, la cîteva ore după ultima internare, nu a mai putut fi salvat"***, a precizat dr. ***Elena Duca***, șeful compartimentului Epidemiologic din cadrul Direcției de Sănătate Publică. În ceea ce privește virozele respiratorii, față de săptămîna anterioară, au fost mai multe îmbolnăviri, 2.802 față de 2.537, dar numai 140 au necesitat internare, față de 161 în perioada precedentă. În schimb, din cele 1.142 pneumonii și bronhopneumonii, 101 au ajuns în spital, număr dublu față de săptămîna anterioară. Nu a fost raportat nici un caz de gripă. **(C. DONOSE)**

## Bandă de tîlhari anihilată de gardienii publici

O bandă de tîlhari a fost anihilată de procurorii ieșeni. Cinci tineri au fost arestați și încă trei sînt cercetați în stare de libertate pentru mai multe tîlhării comise în municipiul Iași. ***Ioan Marin, Cătălin Botezatu, Ionuț Busuioc, Ionuț Marin*** și ***Laurențiu Tarcan*** vor sta după gratii 30 de zile, fiind arestați sub acuzația „tîlhărie".

Tinerii au început cu jefuirea unui taximetrist, iar apoi au continuat cu prăzi mai ușoare, adică femei care se plimbau singure.

Metoda de lucru era întotdeauna aceeași: doi sau trei se postau în fața victimei, iar unul îi smulgea lănțișorul. Apoi, băieții amanetau aurul și cu banii obținuți se apucau de băut. Figura a ținut pînă cînd au avut ghinionul să dea peste ei un echipaj al Gardienilor Publici, imediat după ce au furat un lanț. Trei dintre ei au fost prinși chiar atunci, iar ceilalți au fost aduși în fața procurorilor la cîteva zile, după ce au fost identificați.

Pînă în prezent, anchetatorii dețin probe pentru 3 fapte, însă tinerii au recunoscut în cadrul anchetei că au fost autorii a 8 tîlhării. Urmează continuarea cercetărilor în primul rînd pentru identificarea victimelor, adică a femeilor cărora le-au fost smulse lănțișoarele de la gît. **(R.B.)**

## Cofetăria „Alimenco" își pudrează prăjiturile cu var

Toxiinfecțiile alimentare de la Botoșani fac „victime colaterale" și în județul Iași. La Hîrlău, în laboratorul de cofetărie „Comerom Zenit", igiena era prezentă numai cu numele, lipseau certificatele de calitate a ingredientelor folosite la producerea prăjiturilor, nici un produs nu era etichetat, cîntarele funcționau defectuos. ***„Practic, nu știu dacă erau în regulă cu ceva"***, a declarat șeful Oficiului pentru Protecția Consumatorului (OPC), ***Ioan Haraga*** **(foto)**. Firma a fost amendată cu 20 milioane de lei și laboratorul închis. Un caz și mai grav a fost descoperit la Pașcani, tot la un laborator de cofetărie. La „Alimenco", inspectorii OPC nu au putut să-și dea seama dacă pe prăjituri

era zahăr sau var de pe pereți, pentru că simultan cu producerea prăjiturilor se făcea curățenie. ***„Nu se poate să faci frișcă în timp ce se răzuiesc pereții"***, s-a indignat Haraga. Laboratorul a fost închis pînă la terminarea lucrărilor de curățenie, iar amenda a fost de 20 milioane lei. **(C.P.)**

## Căpitanul Gheban a fost trecut pe linie moartă

**Continuare din pagina 1A**

Sergentul era acuzat că, fiind sub influența băuturilor alcoolice, a părăsit postul și, după un mic scandal, l-a bătut pe viceprimarul comunei Prisecani. Potrivit anchetei făcute atunci de polițiști, ***Petronel Cristian Hrincă***, care se dădea drept colonel al Serviciului Independent de Protecție și Informații, i-a promis sergentului că îl scapă de o condamnare contra sumei de 400 de dolari. După ce banii au fost plătiți, Parchetul Militar a dispus neînceperea urmăririi penale în acest caz, sergentul fiind astfel scos basma curată. El nu a aflat însă despre soluția dată de Parchet și, crezînd că a fost înșelat de „colonelul" Hrincă, a depus plîngere la Poliție. În aceleași declarații, el relata că discuțiile despre sumele de bani care trebuiau date pentru mușamalizarea unor dosare se purtau chiar în biroul căpitanului Gheban. Ca urmare a acestor afirmații, Parchetul Militar a făcut la acea vreme o anchetă la adresa căpitanului ***Vasile Gheban***. Rezultatele acestor verificări sînt ținute secrete de procurorii militari. Totuși, începînd de azi, fostul șef de birou la Serviciul Independent de Protecție și Informații va activa în cadrul Inspectoratului Poliției Transporturi Feroviare.

# Universitatea „Dimitrie Cantemir“ un „Titanic“ scufundat în Bahlui

## ■ CNEAA a solicitat Ministerului Educaţiei retragerea autorizaţiei de funcţionare ■ în cazul în care ministerul va aproba, universitatea nu va mai avea la anul cifră de şcolarizare ■

**1.300 de persoane care aspiră la o diplomă de studii superioare şi-au văzut în aceste zile spulberate speranţele şi milioane de lei. Sînt studenţii din Iaşi ai Universităţii Ecologice „Dimitrie Cantemir“, propusă de Consiliul Naţional de Evaluare şi Acreditare Academică (CNEAA) pentru retragerea autorizaţiei de funcţionare. Motivul invocat de CNEAA este existenţa a patru filiale (în Rîmnicu Vîlcea, Buzău, Focşani şi Botoşani) care funcţionează în ilegalitate şi, mai mult, pe care conducerea de la „Cantemir“ le reneagă. Chiar dacă membrii comisiei de control a CNEAA nu au încă probe concrete privind aceste filiale, propunerea lor a făcut ca universitatea condusă de Zaira Murgu să semene cu un Titanic, pe punctul de a se scufunda. Studenţii caută acum disperaţi bărcile de salvare, încercînd să se transfere la alte universităţi autorizate, considerînd că instituţia la care şi-au început studiile nu mai prezintă nici un fel de credibilitate.**

Cursurile studenţilor de la Universitatea „Dimitrie Cantemir“ s-au ţinut în spaţii închiriate, ceea ce, pentru CNEAA, a reprezentat încă o bilă neagră, alături de faptul că cele patru filiale din ţară nu aveau autorizaţie

### Ultimul control al CNEAA a fost doar picătura care a umplut paharul

Criza de imagine nu are însă legătură directă cu existenta celor patru filiale, acestea reprezentînd doar picătura care a umplut paharul cu neregulile pe care „Cantemir“ le-a adunat de-a lungul a 11 ani de activitate. Vasul pe care se află cei 1300 de studenţi din Iasi pe care „Cantemir“ îi are în momentul de fată a suferit avaria cu mult înainte de a ajunge ei pe băncile celor trei facultăti.

Cele patru filiale ale Universitătii Ecologice „Dimitrie Cantemir“ au fost depistate de Politie, în urma reclamatiilor care au ajuns la Ministerul de Interne în ultimele luni, dar şi a unor pliante care au circulat prin cele patru municipii. Aşa cum sustine ***prof.dr. Ioan Macovei***, decanul Facultătii de Drept de la „Al.I.Cuza“ şi membru în comisia de control de la „Cantemir“ ca reprezentant al CNEAA, broşurile cu care au fost atraşi studentii prezentau atît universitatea ***Zairei Murgu***, cît şi pe cea, „de apartament“, a lui ***Longinus Enescu***, numită Facultatea de Stiinte Economice „Vasile Alecsandri“. Asocierea numelui controversat al lui Longinus Enescu (cu ani în urmă cercetat ca profesor la UMF pentru luare de mită), deşi a fost aparent fatală pentru „Cantemir“, în ultimă instanţă, îi poate fi favorabilă: ***„E greu de ştiut dacă într-adevăr «Dimitrie Cantemir» este implicată în aceste filiale pentru că trebuie dovezi clare, iar comisia de control a CNEAA nu le-a verificat încă la faţa locului“***, spune prof.dr. Ioan Macovei, din comisia de ştiinte juridice a CNEAA. În conditiile în care rectorul de la „Cantemir“, prof. Zaira Murgu, a semnat însă o declaratie că nu are nici o legătură cu aceste filiale, iar Longinus Enescu nu mai figurează pe statele de plată de la „Cantemir“, unde a predat ani buni, la Universitatea Ecologică există încă speranta unei portite de scăpare. Nu de aceeaşi părere este însă şi presedintele CNEAA, ***prof.dr. Ioan Mihăilescu***, care spune că cele patru filiale ilegale nu au fost decît „încununarea“ unui şir întreg de nereguli de la „Cantemir“: ***„Motivele sînt mai multe, iar aceste filiale nu au avut niciodată autorizare“***. În plus, spune preşedintele CNEAA, legătura dintre universitatea Zairei Murgu şi cea a lui Longinus Enescu este de necontestat, deoarece „Vasile Alecsandri“ a fost înfiinţată sub cupola aceleiaşi fundatii, „Dimitrie Cantemir“. În cursul acestei săptămîni, dosarele celor 15 universităti care au primit luni „bila neagră“ vor fi trimise de CNEAA la Ministerul Educatiei şi Cercetării, care urmează să dea verdictul.

### Ruptura de filiala din Tg. Mureş a lăsat-o pe Zaira într-un picior

Chiar dacă ministerul va decide retragerea autorizatiei pentru cele trei specializări de la Iaşi ale universitătii „Cantemir“, este greu de crezut însă că institutia Zairei Murgu va dispărea pur şi simplu din peisajul învătămîntului privat ieşean. Imaginea pe care o are „Cantemir“ este construită în majoritate din ilegalitătile pe care le-a făcut timp de peste un deceniu. Ea nu se confruntă acum pentru prima dată cu problema filialelor. În perioada 1997-1998, după ce Facultatea de Ştiinte Economice a fost înfiintată împotriva vointei CNEAA, universitatea a scolarizat fără autorizatie studenti la specializarea Drept. Motivînd că multi ieşeni doresc să fie studenti în Drept la „Dimitrie Cantemir“ - dar facultate autorizată în acest domeniu era doar la Tîrgu Mureş - s-a înfiintat un „centru de pregătire“ la Iaşi, fireşte, fără ca această formă să fie reglementată de vreo lege. După contestatiile membrilor CNEAA, studentii au fost transferaţi în Ardeal, ajungîndu-se la o situatie paradoxală: Facultatea de Drept functiona la sediul filialei sale din Tîrgu Mureş, fiind condusă „prin telecomandă“ de decanul său, avocat ***Dumitru Burghelea***, dat afară de la „Al.I.Cuza“, întrucît plagiase o carte. Abia în decembrie 2000, „Cantemir“ a reuşit să-şi vadă în Monitorul Oficial autorizată Facultatea de Drept de la Iaşi (alături de Economie şi Administratie publică), motiv pentru care a încercat să fie în rînd cu lumea. Pentru că este doar lector, Dumitru Burghelea este acum numai prodecan la Drept, nefiind angajat cu carte de muncă. Nici unul din cei trei decani (între care se numără şi viceprimarul ***Vasile Munteanu***, la Administratie publică) nu are de altfel cartea de muncă la „Cantemir“. Multi dintre profesori au preferat să rămînă angajati cu norma de bază la Tîrgu Mureş.

Pornind ca o filială a universitătii din Iaşi, „Dimitrie Cantemir“ din Tîrgu Mureş a devenit între timp mult mai puternică, avînd chiar propuse pentru acreditare două specializări şi un sediu propriu, o clădire cu cinci etaje. Ruptura între cele două filiale a avut la bază, se pare, şi nişte certuri de familie între Zaira Murgu şi fiul său, ***Adrian Murgu***, acum rector la Tîrgu Mureş. Fosta filială din Tîrgu Mureş, fiind mult mai bine pusă la punct, a constituit pînă în acest an, cînd s-a separat juridic de Iaşi, un spate puternic pentru precaritatea conditiilor de aici. Aceasta este încă o posibilă explicatie pentru care „Cantemir“ -Iaşi este acum pe cale de a se scufunda. **(Mirela CORLĂŢAN)**

## „Nu mai am nici un fel de încredere“

### ■ spune unul dintre studenţii de la „Cantemir“, hotărît să-şi găsească altă universitate

Cei 1300 de studenţi din Iaşi de la „Cantemir“ au fost atraşi de această universitate prin taxele extrem de mici pe care le-a practicat. În mod ciudat însă, în acest an conducerea universităţii a mărit taxele de la 167 de dolari la peste 200. În plus, instituţia Zairei Murgu îşi scoate pîrleala prin taxa de 200.000 de lei pe care studentii trebuie să o plătească pentru fiecare examen. ***Sorin Bardaru***, student în anul III la Administraţie publică, ne-a declarat că a avut anul trecut 12 examene, 6 restanţe şi o reexaminare, fiind nemulţumit că în total pentru acestea a trebuit să scoată din buzunar, mai mult decît taxa de studiu. Acesta este însă doar unul dintre motivele pentru care ieri începuse să caute o universitate la care să se transfere, chiar dacă în condiţiile retragerii autorizatiei îşi poate continua studiile tot la Cantemir: ***„Nu mai am nici un fel de încredere“***, ne-a spus acesta. ***Magda Nechita***, studentă în anul II la Drept, speră în schimb ca CNEAA să nu dea un verdict defavorabil: ***„CNEAA cum s-a gîndit se poate şi răzgîndi“***, a spus aceasta, mărturisind că taxa mică nu este un argument de neglijat. **(Mirela CORLĂŢAN)**

# Transferurile dubioase fac valuri în învăţămînt

### ■ Mihai Dumitriu, inspectorul general al IŞJ, ameninţă că va verifica la sînge mişcările elevilor după încheierea perioadei de transferări

**Admiterea în liceu face valuri acum în liceele ieşene, după apariţia cazurilor dubioase de transfer publicate de ziarul „Monitorul“. Mihai Dumitriu, şeful Inspectoratului Şcolar Judeţean, sustine că va declanşa un control sever în licee şi va destitui directorii care au făcut transferuri ilegale. Admiterea în liceu pare că se sustine din nou în această toamnă, dar examenele costă acum zece milioane de lei şi nu mai sînt publice. „Examenul“ din această toamnă se face cu valorificarea neclarităţilor din regulamentul şcolar apărut în septembrie. Cazuri de transferuri ca cele din Iaşi au fost descoperite acum şi în liceele bucureştene, iar Ecaterina Andronescu, ministrul Educaţiei, a hotărît să-i tragă la răspundere pe cei care se fac vinovaţi de ilegalităţi. Mai mult decît atît, aceasta a decis ca reprezentanţii Inspectoratelor şcolare şi ai MEC să extindă controalele în mai multe licee, mai ales în cele foarte solicitate.**

Mihai Dumitriu a declanşat controale în licee ameninţînd cu destituirea pe directorii care s-au abătut de la Regulamentul Şcolar

Modalitătile de transfer din liceele ieşene au fost foarte variate. Unele au venit direct de la Inspectoratul Şcolar şi în acest caz elevii care intraseră la şcoala profesională au putut trece cu uşurintă în clase de liceu. ISJ a trimis pe 19 septembrie două adrese către aceeaşi institutie: Grupul Şcolar „Saligny“. Într-una din adrese îl anunta pe directorul ***Adrian Marcu*** că elevii ***Andrei Boroş*** (profesională) şi ***Răzvan Ionel Cojocaru*** (profesională) vor pleca prin transfer din şcoală. În cealaltă adresă, în mod surprinzător, directorul era informat că aceşti copii se reîntorc tot la „Saligny“, dar la alte clase, respectiv clase de liceu. În alt caz prezentat de „Monitorul“, o elevă a venit de la un liceu cu profil de industrie uşoară la un alt liceu, cu profil de informatică, avînd o motivatie de-a dreptul hilară. ***Maria Cristina Vasiliu*** a obtinut transferul de la Liceul MIU Victoria, la Liceul „Anghel Saligny“, la o clasă de informatică, după ce părinţii au prezentat motivul: ***„lucrăm în domeniu şi fata deţine un calculator acasă“.***

Un alt caz este cel al invocării unei boli „primoinfectie TBC“, diagnostic care a ajutat o elevă să vină la liceul pentru care optase initial, dar la care nu reuşise să ajungă în urma distribuirii computerizate din vară. Un diagnostic ca al fetei ar putea avea 60% din populaţia României, spune prof.dr. ***Traian Mihăescu***, directorul Spitalului de Pneumoftiziologie. ***Raluca Silvia Ceucă*** a reuşit performanta ca, în numai trei săptămîni, să treacă prin trei licee, pînă să ajungă la Liceul „Vasile Alecsandri“, unde este acum elevă. Ea s-a transferat de la Liceul „Radu Cernătescu“, de la profilul matematică - informatică, la Liceul „Constantin Brîncuşi“ şi, după ce a obtinut un certificat medical, fata a ajuns aproape de casă fără ca Regulamentul şcolar să fie încălcat.

Dacă la început, cînd au aflat că sînt investigate cazurile de transferuri, reprezentantii ISJ au dat relatii despre acest subiect, după izbucnirea scandalului, conducerea acestei institutii a refuzat categoric colaborarea pentru identificarea legalităţii transferurilor. Mai mult decît atît, acum au apărut conflicte în interiorul institutiei. ***Genovica Vulpoi***, inspector general adjunct, spune că nu are nici o legătură cu transferurile de la ISJ şi că doar inspectorul ***Julieta Grigoraş***, care a semnat listele, cunoaste aceste cazuri. Pe de altă parte, Mihai Dumitriu a declanşat controale în licee pentru a verifica legalitatea transferurilor făcute, ameninţînd cu destituirea pe directorii care s-au abătut de la Regulamentul Şcolar. Julieta Grigoraş, cea care a semnat pe listele de transfer şi de redistribuire nu mai este de găsit. Ziarul „Monitorul“ solicită, în continuare, Inspectoratului Şcolar Judeţean Iaşi lista tuturor transferurilor care s-au făcut după 15 septembrie. **(Corina GÎLCĂ)**


## Tehnică de calcul

ECHIPAMENTE XEROX DIGITALE SI ANALOGICE, ALB-NEGRU SI COLOR
ECHIPAMENTE MULTIFUNCTIONALE, IMPRIMANTE LASER DE RETEA
COPIATOARE DE PLANSE, CONSUMABILE SI SERVICE
GIROS COMPANY
IASI, Sf. Lazăr 45, tel/fax 032-210.872, 237.820
e-mail: giros@mail.dntis.ro

Canon
VEC
tel: 244662
consumabile
service specializat
Str.Păcurari,12
-COPIATOARE
-IMPRIMANTE, FAXURI
-CALCULATOARE, SURSE UPS
-RETROPROIECTOARE
-MASINI DE NUMARAT BANI
-RETELE, CENTRALE
-CASE SI SISTEME FISCALE PENTRU MAGAZINE, RESTAURANTE, FARMACII

INFOSERVICE

| | |
|---|---|
| AMD DURON 800 Mhz | 440 USD |
| AMD DURON 900 Mhz | 455 USD |
| AMD Thunderbird 900 Mhz | 460 USD |
| AMD Thunderbird 1,2 Ghz | 496 USD |
| INTEL CELERON 700 Mhz | 440 USD |
| INTEL CELERON 866 Mhz | 450 USD |
| INTEL PENTIUM III 800 Mhz | 540 USD |
| INTEL PENTIUM III 1000 Mhz | 610 USD |
| INTEL PENTIUM IV 1500 Mhz | 675 USD |

CONFIGURATIILE INCLUD: MB ATX ATA 100/SOUND, CD-ROM/ BOXE 128 MB SDRAM/ HDD 20 GB/ FDD Monitor 15" Digital/ Keyboard/ Mouse
* CALCULATOARE * COMPONENTE * IMPRIMANTE * SCANNERE * NOTEBOOK-URI * COPIATOARE * CONSUMABILE * TELEFAX-URI
* CANON * COMPAQ * DTK * MINOLTA * EPSON * SEIKOSHA * LEXMARK * HEWLETT PACKARD
RATE SI LEASING
INFO SERVICE STR. SF. LAZAR NR. 19, BL. F-3, TEL./FAX: 032-211745/241553 E-MAIL: minfo@mail.dntis.ro

TECHNOLINE COMPUTERS
www.technoline.org
indaco LEGE4 legislatie pentru toti

BAS Tel./Fax 032 253001 @Mail : bascomp@mail.dntis.ro
Distribuitor autorizat LEXMARK
Z12 : 1.999.000 lei
Z32 3200: 2.899.000 lei
Sisteme , componente PC
PENTIUM III 733 Mhz 610 USD — K7 750 Mhz 540 USD
HDD 20GB, 64 RAM, CD ROM 48X, SOUND, FAX MODEM, NET CARD, MONITOR

SUPERMAGAZIN DE COMPUTERE OFERTA NOULUI MILENIU !
CUMPERI UN CALCULATOR, NOI ÎŢI DĂM DOUĂ !
- UNDE ? - LA MC
Str. Stefan cel Mare nr. 4 - fostul Guliver -
MILLENIUM CENTER

Soluţii pentru comunicaţii mobile
Ingrediente: servicii Xnet, portable PC-uri, pocket PC-uri, telefoane mobile, conectări la reţeaua Connex
Indicaţii: Soluţiile EuroBIT sunt indicate pentru eficientizarea comunicării cu prietenii, colegii şi partenerii de afaceri prin folosirea sistemelor de comunicaţii mobile performante.
Mod de administrare: Soluţiile EuroBIT se iau în principal prin rate sau leasing.
EuroBIT business support
B-dul Ştefan cel Mare nr. 3, telefon 032-216.752, 092-358.006, e-mail expert.iasi@eurobit.ro

le modèle Lăpuşneanu nr. 7B, tel./fax 239003 office@lemodele.ro
Intel Celeron 425$ procesor Intel Celeron / 800MHz, memorie 128MB, hard-disk 20GB ATA100, video 32MB share, CD ROM48x, boxe, sound, modem, reţea, monitor 15"
Intel Pentium 4 650$ procesor Intel Pentium 4 / 1.4GHz, memorie 256MB, hard-disk 30GB ATA100, video RIVA TNT2 32MB, CD ROM50x, boxe, sound, monitor 15"
Preţuri fără TVA. Alte configuraţii la cerere.

COPYSERV BIROTICA
COPY•COMMUNICATION•SERVICE
Canon Reprezentanţă service Dealer autorizat
Iaşi, Tudor Vladimirescu nr. 101 Telefon: 032/216358; 094/515282

PLUS NET Tel.Fax: 230.332 ; 095/626874
CALCULATOARE = INFORMAŢII
INFORMAŢII = PUTERE
VĂ OFERIM CALCULATOARE

In atenţia producătorilor!
Doriti pentru produsele dvs. coduri de bare conforme cu standardele internationale ?
NUMAI IN PERIOADA 1 OCTOMBRIE 2001- 1 DECEMBRIE 2001 PUTETI SA LE OBTINETI IN CONDITII EXTREM DE AVANTAJOASE DEVENIND MEMBRU EAN ROMANIA (EUROPEAN ARTICLE NUMBERING).
REPREZENTANT EAN ROMANIA - VEC IMPEX SRL
TEL/FAX 032-244662

LIVIUS Intel Product Integrator
Calculatoare LIVIUS cu Intel PENTIUM 4 la 2 GHz
3 ani garanţie integrală
Alegeţi întotdeauna cea mai bună performanţă corespunzătoare bugetului dvs. !
LIVIUS SRL Iaşi - str. Fătu 1A - tel/fax: 032-11.59.22, 11.22.21, e-mail: livius@livius.ro

Magazin: Cuza Voda 54, Tel. 21.93.93, Fax. 21.82.43
ZACH & SON SRL
Imprimanta Olivetti Jp170* = 5$
* Imprimanta se livreaza numai cu cartus Olivetti negru 27.5$

UN NOU PRIETEN ÎN FAMILIE CARE NU CERE MÂNCARE
MB DFI® AK75-EC, FSB266, ATA100, Sound; RAM 128MB; HDD 20GB; FDD; CD-ROM 56X; RIVA TNT-2 M64 32MB, Tastatura; Mouse; Pad; Monitor Likom, 15", OSD
DURON 800MHz 470 $*
ATHLON 1200MHz 544 $*
*Preturile nu includ TVA.
Family COMPUTER
SEDIUL CENTRAL: 032-217248 MAGAZIN: 032-219543/int.307 E-MAIL: qmatrix@xnet.ro www. quartzmatrix.ro
QUARTZ MATRIX Select your future

Log-Soft Oferta săptămânii
DURON 750. HDD 15 Gb. DIMM 128M. 16M AGP 15" Proview.CD-ROM 52X. sound blaster+boxe 389 $ + TVA
Str A Panu, nr 28, tel 032/211130, 093-513747

SHARP service specializat
Copiatoare second-hand
Iaşi, str. Străpungere Silvestru nr. 9
Tel.: 225.180 Tel/Fax: 218.054 elproma@necomm.ro

Vectra Sistems
Încărcări cartuşe
Tonere copiatoare
Consumabile
Service
Tel.Fax 032-276.458
e-mail: vectra@mail.dntis.ro

CALCULATOARE IMPACT OFERTA ANULUI !
36 Rate — 0 % Avans
Configuratii complete
Duron 750 356 $ — Intel P3 733 451 $
Tbird 950 399 $ — Intel P4 1.4 515 $
Preturi fără TVA
Show Room : Cuza Voda 45 Tel/Fax : 032- 217.600
Garantie 3 ani — Service Full

Thinkclient !
Iasi, 6600 str. Arcu, nr.10/6 tel: 032 235946 gsm: 095 517127 transart@mail.dntis.ro www.transart.ro
SALARIZAREA cu 50% reducere*
neomanager Transart
pachet integrat Windows pentru contabilitatea, gestiunea si managementul firmei
* in pachet cu un alt modul - oferta valabila pana in 31 octombrie 2001

Irsido
Tot ce inseamnă CONSUMABILE ... pentru TEHNICĂ DE CALCUL
• Hîrtie (copiator, imprimantă)
• Articole de birou
• Instrumente de scris
• Plicuri
• Sisteme de prezentare şi afişare
• Maşini de legat documente cu spirala
• Maşini de laminat
TONERE CERNELURI RIBOANE pentru HP; CANON, EPSON CD-uri DISCHETE
Sf. Lazar 49, tel/fax: 216.940, 237.830
irsido@mail.dntis.ro www.irsido.ro

# 56% din IMM-uri nu au obținut profit în anul 2000

## ■ 38% merg în pierdere, iar 18% au declarat profit zero

Ovidiu Nicolescu, președintele CNIPMMR

Mai mult de jumătate (56%) din întreprinderile mici și mijlocii private nu au obtinut profit în anul 2000, principalele cauze fiind evolutia pieței nationale, accentuarea blocajului financiar și fiscalitatea ridicată, mai ales pe forta de muncă, a declarat în cadrul unei conferinte de presă, *Ovidiu Nicolescu,* președintele Consiliului National al Întreprinderilor Private Mici și Mijlocii.

***„Deși economia României a intrat anul trecut pe un trend ascendent, cererea din piață nu a crescut comparativ cu anul 1999“,*** a spus Nicolescu. Accesul limitat la credite și finantarea insuficientă prin programele internationale de asistentă au fost alti factori care au influentat profitabilitatea acestor firme.

La sfîrșitul anului trecut erau înregistrate în România 407.878 de întreprinderi mici și mijlocii (o societate la 55 de locuitori), dintre care 44% au obtinut profit, 38% au înregistrat pierderi, iar 18% au raportat profit zero. Rata de creștere a numărului de IMM a fost de 1,2% (5.237 firme nou înfiintate), în timp ce în statele europene rata medie anuală de creștere a numărului companiilor din acest sector este cuprinsă între 3% și 8%.

### Doar 8% dintre IMM-urile din Uniunea Europeană nu obțin profit

Președintele CNIPMMR a adăugat că, în Uniunea Europeană, numai 38.000 sînt firme mari din totalul de 19,37 milioane de firme private (o firmă la 19 locuitori), iar dintre IMM doar 8% nu obtin profit. ***„Situația din România este departe de a fi satisfăcătoare. Dacă vrem să intrăm în UE, este necesar să ne apropiem de standardele de performanță ale economie“,*** a mai spus Nicolescu. ***„Întreprinderile mici și mijlocii trebuie să susțină economia. În Italia, 95% din economie este susținută de aceste firme“,*** a afirmat ***Doina Cociovei,*** director general al Consiliului. Totuși, în România sînt și firme mici și mijlocii care au obținut profit, a precizat Nicolescu, care a adăugat că acestea vor fi premiate de CNIPMMR, în functie de profitul brut obținut. Ministerul Întreprinderilor Mici și Mijlocii și Cooperatiei va acorda, de asemenea, două premii speciale, pentru firma care a creat cele mai multe locuri de muncă și unul de creativitate, destinat firmei care a depus cele mai multe documentatii pentru obtinerea de brevete de inventie, a declarat ***Ciprian Ene,*** purtătorul de cuvînt al MIMMC. ■

# S-a declanșat falimentul la BPR

## ■ tartorul cooperativei, Emil Botea, a recunoscut că BPR nu are cum să facă rost de bani

Banca Populară Română (BPR) a intrat în procedură de faliment, în urma hotărîrii Tribunalului București care a constatat, săptămîna trecută, insolvabilitatea cooperativei de credit, a declarat, ieri, *Cornel Ionașcu,* președintele firmei Reorganizare, Administrare și Lichidare (REAL) București, lichidatorul desemnat de instantă.

***„În al doisprezecelea ceas, Consiliul de Administrație al BPR a prezentat instanței, prin președintele Emil Botea, o declarație scrisă în care se recunoaște starea de insolvență a băncii. De asemenea, a fost retras recursul împotriva hotărîrii din 11 septembrie prin care s-a instituit administrarea judiciară“,*** a adăugat Ionașcu.

El afirmă că pozitia conducerii cooperativei a fost cea mai bună alegere, societatea fiind în imposibilitatea de a evita falimentul. Mai mult, spune Ionașcu, cu cît se trece mai rapid la lichidarea cooperativei cu atît suma recuperată va fi mai mare, în conditiile în care cheltuielile administrative sînt destul de ridicate. Mai multi deponenti au solicitat în instantă pronuntarea falimentului BPR, Tribunalul București încredințînd, la 11 septembrie, societătății REAL conducerea cooperativei de credit. BPR a introdus, la acea dată, recurs la Curtea de Apel București împotiva instituirii administrării judiciare.

Emil Botea a tras de timp un an anunțînd la orizont tot felul de investitori. Poliția l-a anchetat pentru abuz în serviciu

BNR nu a acordat BPR autorizatia de constituire în cooperativă de credit, conform OU 97/2000, constatînd că aceasta nu îndeplinește prevederile actului normativ. Contestatia BPR a fost respinsă de Consiliul de Administrație al băncii centrale. BPR s-a adresat Curtii Supreme de Justitie care a fixat un termen de judecată în luna martie 2002.

Datoriile către deponenți se ridică la aproape 700 de miliarde lei, iar dacă se adaugă plata furnizorilor de servicii și datoriile către stat se situează între 700 și 800 miliarde lei. În același timp, există creanțe de 400 miliarde lei sub forma împrumuturilor acordate membrilor cooperatori și alte active a căror valoare contabilă se ridică la aproximativ 80 de miliarde lei. BPR are în evidentă 50.000 de creditori. ***„Din start, la masa credală vom avea o insuficiență de cel puțin 200 miliarde lei“,*** a încheiat Ionașcu. În Iași, cooperativa de credit a avut în jur de 2.500 de clienți, mai mult de jumătate dintre aceștia fiind deponenti. ■

# S-a scumpit curentul

## ■ lunar, prețul energiei electrice se va mări cu 3,6%

Pretul unui kilowatt-oră (kWh) plătit de populatia care a optat pentru tariful social crește, de la 1 noiembrie, de la 970 la 1.005 lei, pentru un consum de pînă la 50 kWh, în urma majorării tarifelor la energia electrică pentru populatie și agenti economici. Consumatorii casnici care depășesc consumul de 50 kWh în cadrul tarifului social vor plăti, de la 1 noiembrie, 4.320 de lei/kWh, fată de 4.170 lei/kWh, pînă în prezent. Cei care au ales tariful optional de tip monom fără abonament vor plăti 2.130 de lei pentru fiecare kWh consumat, fată de 2.056 lei/kWh în prezent. Pentru tariful optional de tip monom cu abonament, pretul unui kWh crește de la 1.525 lei la 1.580 de lei, iar valoarea abonamentului a fost stabilită la 1.565 lei/zi, în creștere de la 1.511 lei/zi. Consumatorii care au optat pentru tariful optional de tip monom, diferentiat pe trei zone orare, vor plăti un abonament în valoare de 1.565 lei/zi și 3.160 lei/kWh în orele de vîrf, 1.580 lei/kWh în orele normale și 1.247 lei/kWh în orele de consum scăzut. Tarifele la electricitate vor creste constant cu 3,6% în fiecare lună pînă la sfîrșitul lunii martie. ■

# Dolarul a trecut de 31.000 lei

## ■ devalorizarea leului este sub rata inflației

Dolarul american a depășit ieri pragul de 31.000 lei, fiind cotat la 31.015 lei, cu 65 de lei mai mult fată de ziua precedentă. În luna octombrie, leul s-a depreciat în raport cu moneda americană cu 479 de unităti, respectiv cu 1,56%. Deprecierea leului a fost sub așteptări fată de estimările de la începutul lunii. Primele contracte futures cu scadenta la sfîrșitul lunii octombrie, încheiate la Bursa de la Sibiu, au fost realizate la un curs de 31.300 de lei pentru un dolar. Operatorii luau în calcul o inflatie anuală de peste 30%, ceea ce ar fi implicat și o depreciere a leului. Prognozele ce indicau mentinerea unui nivel mediu lunar al inflatiei pînă la sfîrșitul anului de 2,3% au creat posibilitatea încadrării ratei anuale a inflatiei în pragul de 30%. Acest lucru a determinat scăderea pozitiilor privind raportul leu/dolar. La jumătatea lunii, acest raport ajunsese la 31.175 lei/dolar. Pentru luna noiembrie, dolarul este cotat pe piata futures de la Sibiu la 31.800 de lei, iar pentru sfîrșitul anului la 32.600 de lei. Dacă aceste previziuni s-ar adeveri, ar însemna că deprecierea leului în raport cu moneda americană în acest an ar depăși putin 25,5%, cu 4,5% mai putin decît rata estimată a inflației. Inflația cumulată de la începutul anului pînă la sfîrșitul lunii septembrie a fost de 21,15%, în timp ce devalorizarea leului în raport cu dolarul, în aceeași perioadă, a fost de 17,4%. **(C. PAVEL)**

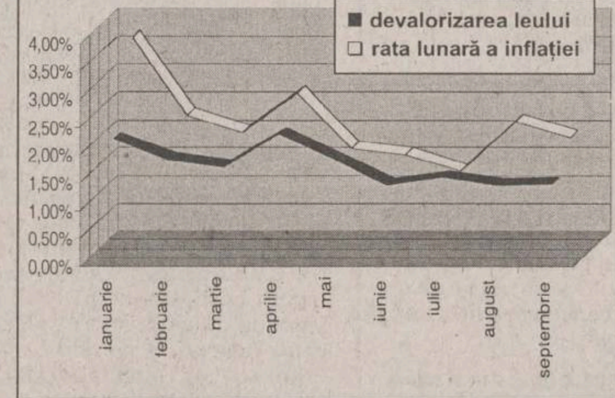


# Firmele românești plătesc impozite prea mari din cauza sistemului fiscal

Firmele românești ar trebui să înceapă încă din lunile octombrie și noiembrie planificarea plății taxelor și impozitelor pentru sfîrșitul anului, fiindcă altfel riscă să plătească impozite prea mari din cauza modului de calcul utilizat în sistemul fiscal românesc, a declarat, ieri, în cadrul seminarului ***„Planificarea impozitelor de sfîrșit de an“, Ron Bardner,*** tax partner în cadrul firmei de consultantă PricewaterhouseCoopers (PWC) România.

***„Sistemul de calcul al impozitelor de sfîrșit de an ia în calcul profitul pe lunile septembrie, octombrie și noiembrie, dar nu și pe cel pe luna decembrie, pentru care taxele vor fi plătite pe data de 25 ianuarie a anului următor“,*** a explicat Bardner. Întrucît la momentul calculării impozitului nu sînt încă disponibile rezultatele lunii decembrie, pentru această lună se iau în calcul indicatorii lunii noiembrie, ceea ce înseamnă că firmele care înregistrează în luna decembrie cheltuielile din timpul anului sau din ultimul trimestru, nu vor beneficia de reducerea profitului impozabil.

În cazul în care aceste companii plătesc sume prea mari în comparatie cu obligațiile fiscale datorate, ele vor înainta autorităților fiscale o cerere de rectificare în luna aprilie. Sumele returnate de către fisc vor fi, în consecință, depreciate în urma procesului inflaționist, a adăugat Ron Bardner.

***„Avem în România clienți care au pierdut sume de ordinul sutelor de mii de dolari din cauza faptului că au plătit impozite prea mari, pe care fiscul le-a returnat după cîteva luni“,*** a mai arătat Bardner. ***Edwin Warmerdam,*** senior tax manager al PWC, consideră că firmele românești care au legături cu străinătatea pot folosi în favoarea lor și tratatele de evitare a dublei impuneri semnate de România cu diferite state, în special pentru a reduce impozitele cu retinere la sursă. România are astfel de acorduri cu peste 70 de țări din lume.

***Mihaela Mitroi,*** tax director al companiei, sustine că firmele din România pot folosi, în vederea diminuării impozitelor plătite la sfîrsit de an, si reglementările fiscale prevăzute în legislatia referitoare la impozitul pe investiții, cum ar fi investițiile cu impact semnificativ, investițiile în zonele defavorizate, parcurile industriale și normele referitoare la microîntreprinderilor si întreprinderilor mici si mijlocii. Mihaela Mitroi a mai spus că multe din aceste prevederi legale prezintă neclarități.

Spre exemplu, normele legale referitoare la investitiile cu impact semnificativ prevăd că investitorii nu vor plăti taxa pe valoarea adăugată pentru echipamentele importate sau achizitionate din România. Totuși furnizorul din România al acestor echipamente va trebui să plătească TVA, pe care nu o poate recupera de la cumpărător.

Reprezentanții PWC au mai identificat în facilitățile oferite companiilor românesti si alte aspecte dificile, cum ar fi modul de calculare a cotei de 1% asupra veniturilor obtinute de exportatori si modalitătile de implementare a standardelor internaționale de contabilitate. ■

# Microsoft vrea să vîndă în România 100.000 licențe Windows XP

Compania Microsoft România estimează vînzarea, pînă la sfîrșitul anului 2002, a 100.000 de licente Windows XP, cel mai nou sistem de operare lansat de compania americană, a declarat, ieri, ***Silviu Hotăran,*** directorul general al Microsoft România. ***„Întrucît costul unei licențe Windows XP este apropiat ca valoare cu prețul versiunilor anterioare, Microsoft România va vinde, pînă la sfîrșitul anului viitor, numai acest tip de sistem de operare. Ne propunem să vindem anual aproximativ 100.000 de licențe“,*** a adăugat Hotăran. Pretul unei licențe este de 199 dolari pentru versiunea integrală și de 99 dolari pentru upgrade. Noul sistem de operare include Web browser, un program de email, un sistem de mesagerie instantanee și o aplicație pentru editarea de fotografii digitale. Windows XP necesită, însă, o configuritie a PC-ulùi superioară ca preț variantelor anterioare acestui program. Lansat oficial în 25 octombrie, sistemul de operare Windows XP beneficiază de o campanie de marketing în valoare de 250 milioane de dolari. Compania americană a obtinut, la sfîrșitul primului trimestru al anului fiscal, încheiat la 30 septembrie, un profit net de 1,28 miliarde de dolari (23 cenți/acțiune), față de 2,2 miliarde de dolari (46 cenți/acțiune) în perioada similară a anului trecut. ■

# O creștere record a producției ieșene în luna septembrie

Producția industrială a lunii septembrie a anului 2001 a fost cu 3,7% mai mare decît cea a lunii august 2001. Conform datelor furnizate de Directia Județeană de Statistică, în luna septembrie, a fost înregistrată o producție industrială de 1286 miliarde lei, în același timp, judetul Iași avînd cea mai mare crestere lunară din anul 2001 a acestui indicator. Fată de aceeași perioadă a anului trecut, saltul a fost de 20,3%. În luna septembrie, stocurile de produse finite au scăzut cu 19,5% fată de luna precedentă. Cea mai mare creștere a producției industriale se datorează produselor din industria alimentară, a băuturilor și tutunului (29%), urmată de produsele industriei ușoare (textile, confecții, încăltăminte - 22%), de metalurgie (14%), de constructiile de mașini (13%), industriei chimice (11%). Cresteri spectaculoase ale productiei industriale, fată de luna august 2001, au fost înregistrate la următoarele produse: țigarete (418%), vin consum (191%), ulei comestibil (86%), rachiu (57%). **(Ovidiu OSTAFI)**

# PE SCURT

### Metro estimează vînzări de 45 miliarde de dolari pentru acest an

Grupul german de distribuție Metro AG și-a revizuit în sens negativ previziunile referitoare la nivelul vînzărilor din 2001, după ce situația dificilă de pe piața de origine a determinat, în trimeștrul al treilea, o valoare a vînzărilor aproape de limita inferioară a estimărilor analiștilor. Cu toate acestea, impactul scăderii de pe piața germană a fost potențat de creșterea înregistrată în alte zone europene, ceea ce a condus la înregistrarea unui profit operațional trimestrial superior previziunilor analiștilor. Pentru anul 2001, Metro se așteaptă la o creștere de șase procente a vînzărilor, la 49,7 miliarde de euro (45,14 miliarde de dolari), comparativ cu nivelul de 50 miliarde de euro prognozat anterior, dar și-a menținut obiectivul unei creșteri cu 10% a profitului pe acțiune. Directorul executiv al Metro, ***Hans-Joachim Koerber,*** a declarat că obiectivele grupului pot fi încă atinse, în ciuda deteriorării pieței germane și a atentatelor din 11 septembrie. Profitul înainte de calcularea dobînzilor și impozitelor a crescut cu 15,9% în trimestrul al treilea, la 154,7 milioane de euro, în raport cu valoarea de 133,5 milioane de euro atinsă în urmă cu un an. Vînzările grupului s-au mărit cu 2,9%, la 11,53 miliarde de euro.

### Bugetul Bulgariei pentru anul 2002 prevede o creștere economică de 4%

Guvernul de la Sofia a aprobat, ieri, proiectul de buget pentru anul 2002, care încearcă, pe de-o parte, să satisfaca cerințele Fondului Monetar Internațional, iar, pe de altă parte, să îndeplinească promisiunile electorale făcute înainte de alegerile generale din luna iunie,transmite Reuters. ***„Este un buget cu orientare socială“,*** a declarat ministrul bulgar al Finanțelor, ***Milen Velchev.*** Bugetul aprobat prevede o creștere de 15% a cheltuielilor sociale, reprezentînd cu aproximativ 600 de milioane de leva (278 milioane de dolari) mai mult decît în acest an. În baza proiectului, salariile vor urca, anul viitor, cu 2,6%, în timp ce pensiile vor cunoaste o majorare de 4,2%. Deficitul bugetar prevăzut pentru anul viitor este de 0,9% din Produsul Intern Brut al țării, față de cel de 1,5% din PIB, luat inițial în calcul. ***„Am respectat recomandările FMI de a reduce deficitul bugetar la 0,9%, prin diminuarea subvențiilor pentru instituțiile de stat“,*** a mai spus ministrul Finanțelor. Velchev a precizat că deficitul estimat la 257 milioane de leva va fi acoperit din veniturile provenind din privatizare, preconizate să se cifreze la 300 de milioane de leva. Alte surse de finanțare ale bugetului vor fi o creștere indirectă a impozitului pe proprietate, majorarea accizelor la produsele din tutun, bere și cafea, precum și scumpirea licențelor pentru comercianții particulari. Bugetul pentru anul 2002 ia în calcul o rată de creștere de 4% a economiei bulgare, după o majorare de 4,5% a Produsului Intern Brut, așteptată pentru anul în curs. Rata anuală a inflației este estimată, pentru sfîrșitul anului viitor, la 3,5%, față de 4,5% în acest an. Autoritățile de la Sofia discută cu Fondul Monetar Internațional posibilitatea încheierii unui acord de împrumut în valoare de pînă la 150 de milioane de dolari.

Monitorul – Ziarul care stă de vorbă cu oamenii
indaco – Computers & Networking – Software Developer
vă oferă
Lege Start
SERVICIU GRATUIT
de acces online la cea mai mare bază de date legislative din România
www.indaco.ro
Parola de azi: Z 1 P H 5 2 Y 5

## CURSUL CASELOR DE SCHIMB

| BĂNCI | Dolar SUA | | Marcă germană | |
|---|---|---|---|---|
| | C | V | C | V |
| BCR (230500) | 30.850 | 31.050 | 14.006 | 14.529 |
| BRD (tel. 213050) | 30.800 | 31.100 | 14.080 | 14.465 |
| BCIT (tel.211740) | 30.780 | 31.320 | 14.187 | 14.537 |
| Banca Agricolă Raiffeisen (tel.210.130) | 30.750 | 31.040 | 14.150 | 14.400 |
| Banca Transilvania (tel.215011) | 30.800 | 31.000 | 13.850 | 14.380 |
| Eurom Bank (tel.277905) | 30.750 | 31.050 | 14.000 | 14.400 |
| AlphaBank (tel.212009) | 30.870 | 31.100 | 14.133 | 14.453 |
| Mindbank (tel.219668) | 30.800 | 31.100 | 14.000 | 14.400 |

| Casele de schimb valutar | Dolar SUA | | Marcă germană | |
|---|---|---|---|---|
| | C | V | C | V |
| Olimp (215524) | 30.800 | 31.950 | 13.800 | 14.000 |
| ACR (112345) | 30.850 | 30.950 | 14.120 | 14.220 |
| Nasty Change (tel.094527333) | 30.850 | 31.000 | 14.000 | 14.240 |
| Tarom (115309) | 30.800 | 30.930 | 13.900 | 14.000 |
| Romania Exchange (tel.092/642274) | 30.880 | 31.029 | 14.000 | 14.299 |

Curs valabil în data de 31.10.2001

**Curs calculat de BNR, 31.10.2001**

31.015 lei/dolar

14.353 lei/marca

28.073 lei/EURO

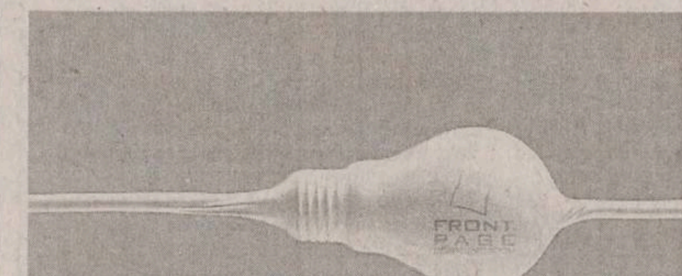

pune în lumină informația

În premieră la Iași, oamenii de afaceri, managerii și profesioniștii beneficiază acum de un **raport zilnic de monitorizare a presei prin e-mail.**

**press**report este un produs care te conectează la informația din presa locală și centrală, pe domeniul tău de interes.

vei găsi mai mult pe 'sârmă'

Scrie acum la adresa **press**report@frontpagecom.ro și primești raportul de monitorizare gratuit timp de o săptămână.

**press**report
un produs Front Page Communication
032 258282

## AGENDA BANCARĂ

Noi îți arătăm cum, tu continuă !

Creditul CAPA
• cu valori între 500 și 10 000 USD;
• termen de rambursare max. 12 luni;
• timp de obținere credit max. 20 zile;
• garanții flexibile

CAPA credite
Str. V. Alecsandri nr. 6, tel/fax: 032 / 214 084, 276 159

BRD BANCA ROMÂNĂ PENTRU DEZVOLTARE
GROUPE SOCIETE GENERALE
STEJAR UN PROGRAM FINANCIAR PERSONAL

Pentru următorii 5 ani - sau 1.825 de zile - aveți planuri sigure pentru familia dumneavoastră! Doi experti financiari - **B.R.D. - Groupe Societé Generale** si **Societatea de Asigurări Commercial Union Asigurări de Viață** - vă ajută să le faceți.

Prin noua asigurare de viață *"Stejar"*, beneficiati de avantajele unui produs de economisire și de asigurare, în același timp.

Aveți posibilitatea să vă planificați economiile pe termen mediu sau lung după un program pe care îl puteți modela asa cum vă convine.

Pentru informatii suplimentare, vă asteptăm la oricare din unitătile **Băncii Române pentru Dezvoltare - Groupe Societé Generale.**

*Cu siguranța viața e frumoasa!*

EDITORIAL

# Mașina infernală cea fără de frecare

**Corupția în fotbalul românesc este ca un perpetuum-mobile inerțial, pe care doar un seism de proporții îl poate zdruncina. Acest cutremur poate fi doar ratarea calificării la Campionatul Mondial**

Toată lumea se întreabă cînd o să terminăm cu blaturile astea în fotbal. Nici un răspuns. Toată lumea se întreabă cînd o să se termine cu arbitrajele incorecte. Nici un răspuns. Trăgînd linie și adunînd cele două întrebări, membru cu membru, ca la algebră, ne întrebăm cînd o să se termine odată cu corupția în fotbal. Deocamdată, evident, nu există nici un răspuns. Liga tace. Federația tace. Presa mîrîie și latră, ca un veritabil cîine de pază ce se află, dar deja decibelii corespunzători au ajuns zgomote de fond. Și dacă ar fi numai atîta...

Scandalurile se țin lanț în fotbalul românesc. La mai vechea discordie ieșeană, scandalul Poli - Rapid, sau Drutcă - Pancu, s-au mai adăugat diferendul dintre Dinamo și Sporting vis-a vis de Marius Niculaie și, mai recent, arestarea președintelui de la Poli Timișoara, în cazul Naidin. Toate cu același numitor comun: contracte cu semnături falsificate. Și cînd auzi asemenea minunății, te faci că uiți de blaturi, de arbitraje gen Frățilă și de comunicate aberante, scrise la un pahar de mînie proletară. Nu uiți, însă, pentru că nu ai cum uita, de tripleta de aur a corupției în fotbalul românesc: Mitică Dragomir, Ioan Grigorescu, Mircea Sandu.

Nu întîmplător, „nașul" este ultimul în această enumerare. Fiindcă primul este capul răutăților, al doilea, unealta, iar al treilea, personajul din umbră, sau, în limbaj mafiotic, „tăinuitorul". Mai exact, nu personajul din umbră, ci momîia din fața reflectoarelor, campionul dreptății și al libertății, dar care (fatalitate!) are mîinile legate cu șnurul democrației elective. Și cîinele mîrîie și latră în zadar. În zadar, deoarece toți cei trei democrați fotbaliști răspund la unison, cu glasuri de sopran castrat, ferme și pițigăiate: „DOVADA!", clamează cei trei Farinelli, cu un pronunțat accent elen. Păi, de unde dovadă? Cum poți dovedi, oare, că Frățilă a primit ce Dumnezeu o fi primit pentru a face harcea-parcea meciul FC Argeș - Rapid? „O fi greșit și Frățilă, că și el e om!". Da, dar Frățilă nu numai că a greșit omenește, dar a și perseverat diabolicește, fiindcă a greșit repetat și în același sens. Lipsa de experiență nu constituie nici ea un argument, fiindcă săracu' Frățilă bîntuie ca o fantomă prin fotbalul românesc de un deceniu. Deci dacă greșeală nu-i, diletantism nici atît, ghici corupție ce-i? Numai că lipsește DOVADA!!!

În materie de meciuri strategice (pe românește, blaturi ordinare), problema este și mai complicată, nu pentru că DOVADA e bine ascunsă, ci pentru că pur și simplu nu există. Într-un sistem cooperatist ca al nostru au mai rămas puține blaturi clasice, pe bani. Există reciprocități, există cooperativă, există puncte albe pentru zile negre, așa că sistemul a intrat într-un perpetuum mobile atît de inerțial, încît frecarea presei nici nu mai contează. Zgomote de fond.

Cît despre contractele falsificate, dovada se poate găsi, dar aici e treaba organelor abilitate, extrafotbalistice. Șanse există de a o găsi, depinde doar în ce măsură corupția ca fenomen general în România de astăzi este inferioară, în medie, corupției particulare din fotbal.

Mașina infernal-inerțială a fotbalului românesc se mișcă în continuare, în ciuda forțelor de frecare. Ce o poate opri? Doar un seism de proporții. Seism care ar zdruncina floarea de colț a fotbalului românesc. Echipa națională. O floare de colț îngrijită ca orice raritate, udată zilnic și silnic de nașul-tăinuitor. Democratul Mircea Sandu. Astăzi, puțini sînt aceia care se întreabă ce s-ar întîmpla dacă naționala asta de la butoniera lui Mircea ar rata barajul cu Slovenia. Deși răspunsul este în inima tuturor. În durerea unora și în insomniile altora. În regretele noastre și în coșmarurile lor. Ale lui Mitică, Ionică și Mirciulică. Ratarea barajului ar însemna distrugerea mașinii infernale pînă la nivelul de țăndări. Ar însemna o dramă, dar nu o tragedie. Și nici cel mai mare rău care s-ar întîmpla fotbalului românesc. Un rău dintre acelea care merg spre bine.

**Nicolae GRECU**

HAZ DE NECAZ

# Poți rîde de figurile sinistre?

Bogdan ULMU

La întrebarea aceasta, draci lectori & luciferice cititoare, răspunsul meu e hotărît: Nu! Imediat după revoluția din decembrie '89, o groază de artiști români și străini îl imitau pe Ceașcă (ori pe sinistra lui soție): eu nu mă amuzam. Bau-bau! nu poate fi deconectant, decît dacă e ficțiune; un odios concret, de recent/simțită teroare, nu poate avea haz. Ca și în *Soacra cu trei nurori*: cum să rîzi de cel (cea) de care ți-e frică? Amuzamentul implică detașare; dictatorii însă... numai veseli nu pot părea (chiar dacă stimulează creatorii de bancuri). Rîdem de unul care cade-n groapă; cînd cădem noi, însă, ne piere cheful...

Aceste truisme mi-au fost sugerate de niște fotografii văzute recent în ziare ori în biroul unui director de teatru. Spre exemplu, la Tîrgul internațional de jucării și cadouri din Hong Kong, au apărut măști cu W. Bush și bin Laden. Cică-s destinate Halloweenului! (care pică, dragilor, chiar mîine!).

Or fi: io, unul, nu numai că nu agreez genul acesta de spectacol, dar mă și feresc de kitsch. O mască, dacă nu e creată de un mare artist, e un kitsch. A ți-o pune pe figură și a te duce cu ea pe la uși înseamnă un al doilea pas, decisiv, pe calea prostului-gust. În fine, a te masca în bin Laden e și un exemplu de cinism oligoid - scuzabil, poate, la retardați, nu și la amatorii de amuzamente, ori la cei ebrietați. Am mai văzut, la un Revelion, la Poiana Brașov, două muieri machite care se duceau pe la mese cu un borcan de muștar din care sărea o mătărîngă de plastic, pusă pe arc. Ele leșinau de rîs, dar cei ce deschideau borcanul zîmbeau cam mînzește. Cei cultivați întorceau capul. Era acolo și ministrul nostru de externe, care, văzînd o glumă atît de idioată, s-a sculat de la masă și-a părăsit restaurantul, urmat de familia întristată de faptul că tocmai un revelion poate debuta atît de penibil.

Vorbeam de biroul unui director de teatru: ei bine, recent, mi-a arătat ce-a găsit în calculator, prin internet: un trucaj cu doi oameni care fac amor; numai că cel activ are figura teroristului afgan, iar celălalt... exact, a președintelui SUA. Cînd o lume întreagă stă-n tensiune (scăpăm ori nu de sfîrșitul lumii?), cînd ți-e frică să-ți deschizi corespondența de teama antraxului, cînd te gîndești la rudele din America nu fără o umbră de îngrijorare, nu-ți vine să rîzi, chiar dacă nu te numeri printre primii vizați de teroriștii lumii... Fotografia mi s-a părut la fel de stupidă precum glumele cu făina pusă-n plicuri, pentru speriatul cunoscuților, ori a autorităților...

Pentru cei care fac glume cu panică imediată, însă, s-a dat o lege (care-i pedepsește); pentru cei care fac glume tîmpițele însă, nu. Ridicolul doar nu ucide! Nici prostul-gust! Cei care au ghinionul să aibă discernămînt, rafinament, bun-simț sînt condamnați la cotidiene umilințe din partea celorlalți; care, fiind mai mulți, se simt puternici. Și-ți bagă capul pe ușă mascați în bin Laden, te intoxică prin microbuze cu manele, te obligă, cînd ești în vizită la ei, să guști umorul lui Garcea, strigă după tine, pe străzi, „intelectualu'! intelectualu'! și-ți trimit, prin internet, trucaje de doi bani...

Spiritul gregar ucide spiritul. Sau îl izolează. Păcat!... ■

ULTIMA TUȘĂ

# Se poartă nuca de cocos

Val GHEORGHIU

„Se credea ales de Dumnezeu. Auzise voci. Citise poemul Oberon de Wieland, mai ales pe Schiller, pe sentimentalul Schiller... și devenise un fel de Ioana d' Arc". Cam ăsta e, în mare, portretul „moral" al celui care voia să-l suprime pe Napoleon, Friedrich Staaps, la Schönbrunn, în 1809. Din perspectiva recentului atentat din America, austriacul cel puțin îl citea pe Schiller. Chiar dacă avea (per)misie de la cel de sus ca să înfăptuiască atentatul. Și avea și-un nume, rămas, oroare!, nemuritor. Și, hazard!, eșuase. Pe cînd strigoii deveniți proiectile, la New York și Washington, vor rămîne doar două nuci de cocos blestemat-anonime. Chiar dacă l-au înfulecat, între antrenamente, pe Mahomed. Și chiar dacă n-au eșuat.

Aflîndu-se în expoziția mai recelui Monet, fierbintele Degas i-a spus-o pe șleau: „«Plec, mă dor ochii de toate aceste reflexe ale apei». Mi se părea că era curent peste tot; aproape că-mi venea să-mi ridic gulerul de la haină". Renoir despre Chardin: „Chardin este un pisălog. A făcut naturi moarte frumușele..". Courbet, marele maestru, rugat să vadă un Christ făcut de un începător: „Dumneata îl cunoști pe Christos? De ce nu pictezi mai degrabă portretul tatălui dumitale?" Renoir, mutat recent pe malul drept al Senei, îl citează pe Degas care spusese despre Fantin-Latour: „Da, desigur, face lucruri bune. Dar ce păcat că se simte la el malul stîng!" Degas către Renoir, apropo de Lepic: „Nu-i asa? are mult talent. Păcat că e cam găunos!" Renoir către venețianul Zandomeneghi, stabilit la Paris: „Haide, Zandomeneghi, doar nu sînt eu de vină că Italia n-a cucerit încă Franța și că nu poți intra în Paris în costum de doge și călare pe un armăsar înzorzonat...". Același, apodictic: „Îți vine să crezi că pentru a avea succes trebuie neapărat să fii plicticos". Cam drăgălășenii de astea își livrau bărboșii coloși ai picturii moderne de la cumpăna secolelor XIX-XX. Tiranici și mofluzi, își jucau teribil de convingător cochetăriile menite a le augmenta legenda. Dialogurile - unele în registru de-a dreptul savant - divulgă, pentru urechea atentă, lecturi la zi din monștrii sacri ai momentului, de altminteri, avizați frecventatori ai atelierelor. Ceea ce nu-l oprea pe Renoir să condamne literatura, atunci cînd se referea, răutăcios, la cei tineri, care veneau din urmă și ale căror neîmpliniri „ar fi trecut poate neobservate, spre marele lor bine, dacă nu ar fi existat literatura, dușmanul ereditar al picturii". Ton justițiar care, adesea, amuzat-ritos, îmi servește și mie atunci cînd interferențele celor două produc nedorite confuzii stilistice (Venit, și în umilul meu caz, de la un împătimit de lectură). Toate pretextele astea se ivesc acum brusc, după o recentă sindrofie, în care protagonistul serii fusese un confrate întru pensulă, gata în orice clipă să „dea un cap" celui care încerca să zică și altceva decît ce încăpea în nuca lui de cocos. Să mai spun că aș fi mare naiv dacă i-aș recomanda, post festum, cartea marelui negustor de tablouri Vollard, din care, de altfel, am și extras pasagele? Nu mai spun. Pentru că, în cazul nucii de cocos, cartea e dușmanul ereditar al chiar existenței sale, nu numai al picturii, pe care, din păcate, a și părăsit-o.

Apropo de cei care vin din urmă. Chiar dacă unii - fete, băieți - aderă la stilul nucă de cocos, o fac, sînt convins, din aliniere distrată la moda zilei. E adevărat, n-am surprins încă la nici unul din ei că ar fi pîndiți de morbul „ereditar" al lecturii, dar dialogurile cu acești căutători (și aflători) de nemaivăzut/ nemaifăcut sînt de-a dreptul fascinante. Prin plasarea lor în zona forărilor, adesea șocant-insolite. Nuca lor de cocos e plină de nutritivele sucuri primordiale. Cînd mi se-ngăduie, sug din ea cu lăcomie.

Nucă de cocos, mde, sună, poate, prea peiorativ-exotic. De alternat, eventual, cu mai neaoș-alintatul tărtăcuță. Da, dar cînd deschid dicționarul văd că tărtăcuța e ***coccinia indica.*** Tot un drac.

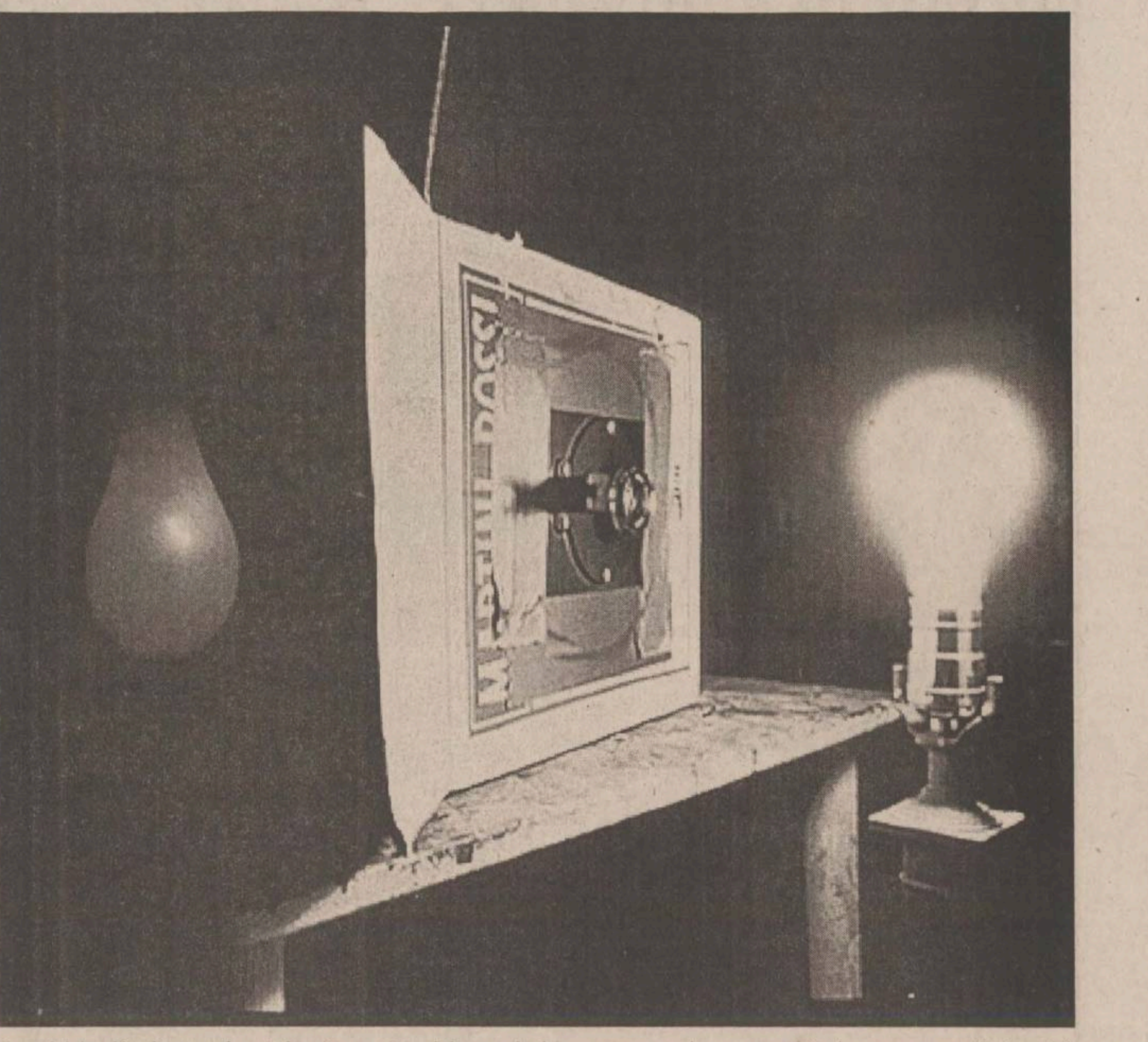

Intrat în transă frenologică, devin maniac: peste tot vînez capete. Pe Armeană, întîlnesc frecvent un tînăr famelic (nu-i pictor), cam de doi metri, și cu o chică neagră absolut înmărmuritoare. Nu-mi pot reprima, de fiecare dată, nedumerirea: ce-i mai rămîne creierului?

Dictatura comunistă a surclasat pînă și Inchiziția. Prin rafinamentele executanților ei. Și, tîrziu, mai ales prin nevoia acestora, vai, de a se confesa. Nu mulți din ei simt o animalică (dar și perfidă) nevoie de mărturisire totală. Unul, Franț Țandără, mărturisitor coleric, aproape maladiv, care-și detaliază metodic fosta meserie: perioada de ucenicie, în care deprinde subtilitățile suplicierii testicolelor, prin lovitura cu creionul, dar și suprimarea victimelor ca studiu pentru etapele următoare. Spovedania torționarului e întreruptă, din cînd în cînd, de exaltări autoflagelatoare, dorindu-și să fie judecat nu de oricine, ci de fostele victime, singurele, în afara lui Dumnezeu, care au acest drept. Ca să vezi! Exemplaritatea călăului merge pînă acolo încît se trezește autodefinindu-se: „am fost bestie mare", „am fost sadic". Culmea!: mărturisirile acestui monstru (și ale multor altora din același soi de coccinia) ajung înscrisuri mult prea delicatei Ruxandra Cesereanu, atît de consecventă durului său proiect.

Calviția unora e atît de consubstanțială întregii lor făpturi, deacum bătrîne, încît te face să crezi că așa s-au născut. Iar cînd calviția mai și ghraseiază (cultural) într-o limbă de lemn unică, atunci tot nașterea, ca predestinare, poate fi invocată. Ghici, ciupercă, cine-i?

Cînd nucile de cocos albvineții se-adună-n pîlcuri negre, de killer-i chilugi, gîndul se bifurcă: lumea în care noi, îngerașii, zburătăcim liberi, colcăie de bestii (cărora trebuie să li se aplice oricum o nucă-n nas), dar parcă, vorba lui Fișel al meu din Dorohoi, mai bine ar fi și fără bestii și fără nuci de cocos, nu? ■

AGORA

# Știința vorbirii din neștiință...

Ionel OANCEA

Nae Ionescu, personalitate impunătoare a societății românești interbelice, a fost mentorul unei pleiade de tineri străluciți ce au purtat, ulterior, numele țării lor în mai toate capitalele culturale ale lumii. Sînt, astăzi, cunoscute preocupările lui de a pune în evidență legăturile genetice între ideea de românitate și ortodoxie. În același timp, spiritul pătrunzător, cultura vastă, ușurința de a se mișca și a se impune în mai toate domeniile vieții publice l-au transformat într-un model nu doar pentru discipolii lui. Mare însă a fost mirarea acestora atunci cînd, din întîmplare, în zi de sărbătoare, l-au aflat pe Nae Ionescu îngenunchiat la Sfînta Liturghie. Și noi credem în Dumnezeu, a comentat întîmplarea unul dintre ei, dar Dumnezeul nostru era undeva departe, dincolo de înălțimea cerurilor, iar Biserica și Tradiția ei erau, în viziunea noastră, capabile să satisfacă numai spiritele limitate... Cum putea marele profesor să-și plece genunchii și capul alături de mulțime?

Fac această introducere unei povești actuale peste măsură de tristă, puțin semnificativă la început, riscînd însă să se transforme, cu toată pletora de manifestări conexe, într-un simbol al neputinței de a vorbi despre adevăr. Este povestea Paulei Bulgaru, în care vinovăția, nevinovăția, mila, iertarea, retorica ieftină, uimirea tîmpă, Codu Penal și Justiția Divină, ierarhi și laici, acuzele și laudele sînt amestecate într-un bîlci public a cărui savoare ușuratică pare să fie din ce în ce mai gustată.

În acest context, nu ce a făcut sau ce n-a făcut Paula Bulgaru este semnificativ, ci modul în care întîmplarea în cauză capătă răspunsul nostru: măsură a cunoștințelor superficiale despre propria credință. Este o imagine cenușie, descurajantă, reflectată de mulțimea comentariilor făcute din afara bisericii de aceia care, cu naivitate, se cred înlăuntru.

Trei chestiuni importante trebuie lămurite în toată această aventură locală cu final imprevizibil. Prima se referă la Sfînta Liturghie. Pentru o persoană care participă cu credință, Sfînta Liturghie este comuniune, este însuși Hristos. Nu este spectacol, nu este teatru, nu este for public pentru dezbaterea ideilor religioase sau pentru a pune în discuție modul de organizare al Bisericii. Judecînd limpede, din perspectiva unui creștin, strigătul în biserică al Paulei Bulgaru este echivalent cu gestul unui preot de a lovi, tot în timpul Sfintei Liturghii, o persoană participantă, pentru motivul „întemeiat" că nu-și face cruce dreaptă!

A doua chestiune se referă la posibilitatea noastră de a interveni în bunul mers al Bisericii Ortodoxe. Nimeni dintre aceia care întrețin cearta nu pare să cunoască modul democratic de funcționare al acestei instituții, mod care oferă oricărui credincios adevărat posibilitatea de a interveni eficace în toate problemele legate de viață religioasă, atît la nivel local, cît și la nivel central. Bunăoară, la fiecare patru ani se fac alegeri pentru desemnarea celor 12 consilieri parohiali care își aleg, apoi, epitropul. De asemenea, nimeni nu pare să știe că epitropul împreună cu Consiliul parohial participă la toate deciziile organizatorice și administrative ale parohiei respective, inclusiv la buna și corecta gospodărire a veniturilor. La nivel național, Adunarea Națională Bisericească este aleasă tot la patru ani, două treimi din reprezentanții ei făcînd parte din rîndul credincioșilor. Este implicat vreunul dintre criticii de ocazie de azi, în mod eficace, în viața Bisericii, cu toate problemele ei de zi cu zi? Altfel, bineînțeles că este mai simplu să comentezi de pe margine și să acuzi așa, ca un simplu ajutor de băgător de seamă.

În fine, a treia chestiune se referă la năucitoarea solicitare către preoți și ierarhii lor ca Paula Bulgaru să fie iertată prin declarații publice! În fapt, răspunsul este simplu. Dacă nu ești din Biserică, în comuniune cu ea, o asemenea iertare nu are sens, este lipsită de semnificație. Iar dacă ești credincios, iertarea preotului ca mijlocitor între acesta și Hristos se face în condiții bine stabilite, ce ar trebui să fie arhicunoscute. Nu cred să existe credincios, cu greșeală oricît de mare, care să nu fi primit această iertare, dacă a cerut-o.

Concluzia? Se relevă de la sine: asistăm la o ceartă publică, neprincipială, incapabilă să atingă problemele de fond tocmai întrucît cei care se ceartă nu au habar de ele. În rest, cred și eu că Paula Bulgaru nu merită o pedeapsă penală, dar asta este treaba justiției, pentru simplul motiv că este un suflet în căutare, neliniștit și fără liman. Sînt convins că, dacă dorește, Biserica i-l poate oferi. ■

LA ȚINTĂ

# Simirad cotrobăie în subsolul vocabularului

Cătălin MIHULEAC

Printre ocupațiile de bază ale primarului se numără - o știm cu toții - publicistica și literatura. Articolele sale de ziar botezate cu generozitate povestiri, au fost reunite în binecunoscutele volume, lăudate luxuriant de critica nu întotdeauna dezinteresată.

Spunea ***Paul Valéry*** că, înainte de a trece pe sub un arc de triumf, e musai ca artistul să treacă pe sub un jug. Lui Simirad i-a lipsit jugul, din păcate pentru el, dar nu numai pentru el.

Fiindcă, știe dumnealui ce-nseamnă să-ți întoarcă editurile spatele? Știe dumnealui ce-nseamnă să te facă praf critica, necruțătoare atunci cînd e vorba de non vipuri? Știe dumnealui?

Mă tem că nu. Lipsindu-i jugul, arcul de triumf, pe care i l-a ridicat servilismul, se poate dovedi unul din ipsos.

Și n-aș vrea, păcatele mele, ca arcul de triumf să se prăbușească, într-o zi, cu zgomot de carton. Dar dacă o asemenea nenorocire se va întîmpla totuși, echipele de salvare vor trudi ca să recupereze de sub dărîmături trupurile lăudătorilor ***Zilieru, Ivănescu, Baboi, Ursachi, Condurache*** și (vai!) mulți alții.

Nu vreau să spun, Doamne ferește! - că Simirad nu are stofă de prozator. Harul dumisale există, o recunosc.

Însă, în literatură dușmanii sînt mult mai importanți decît falșii prieteni, deținători de exersată limbă. Nu întîmplător ***Camilo José Cela*** (deținător al premiului Nobel) nota pe una din cărțile sale: „Se dedică dușmanilor mei, care m-au ajutat atît de mult în carieră".

Unul dintre criticii de casă i primarului se întreba filozofic pe o coperta de carte: Cine va rămîne primul în istorie, primarul Simirad sau scriitorul Simirad.

Domnule primar, e penibil, scuzați-mă că v-o spun! Nu vă este teamă de laudele emise de posesorii unor schelete de cauciuc?

Haideți să ne-adunăm la Primărie! Îl chemăm pe viceprimarul ***Dumitriu***, pe ***Mitropolit***, aducem ***Televiziunea***, îi trimitem un fax și polemistului ***Gherghel***, că și el e om, și-apoi, cu toții să păstrăm un minut de modestie.

Sînteți de acord? Un minut, doar. De fapt, ce vorbesc eu, și 30 de secunde sînt bune.

N-aș fi spus toate astea dacă n-aș avea o afecțiune aparte pentru Simirad, cel care mi-a întins o mînă, într-un moment critic al vieții mele. Vă amintiți, domnule primar? Pe vremea aia nu erați scriitor și ne-nțelegeam perfect.

Nu pot să nu mă crispez însă în fața modului inestetic în care publicistul Simirad se răfuiește cu adversarii săi. Iar o ultimă mostră ne este oferită în ***Monitorul*** de sîmbătă, 20 octombrie, unde își reglează conturile cu ***Val Gheorghiu***, binecunoscutul pictor și, ce coincidență!, scriitor.

În cuprinsul articolului, care probabil va fi inclus în noul volum primarial, sîntem informați că Val Gheorghiu este „orgolios și grobian", că „habar n-are de istoria Iașului", înregimentîndu-se în rîndul celor care „încearcă să verse butoaie de lături" etc. etc.

O secundă, să-mi revin. Mersi!

N-aveți voie să coborîți la un asemenea limbaj, domnule primar! Demonstrați-ne că sînteți scriitor, că sînteți artist! Încîntați-ne, fermecați-ne, năuciți-ne, bulversați-ne, luați-ne piuitul cu talentul dumneavoastră! Purtați-ne în altă lume, nu ne înfundați mai tare în asta, pe care-o știm bine de tot.

Apropo de Simirad și Val Gheorghiu: o să vă spun o întîmplare veche, din care fiecare o să-nțeleagă ce vrea.

Se povestește că ***Tizian*** îi făcea portretul lui ***Carol Quintul*** și, din neatenție, a scăpat penelul din mînă. Într-o clipită, regele a sărit de pe scaun, a cules penelul și i l-a întins politicos pictorului.

Tizian a încremenit, dînd în bîlbîială de spaimă. De-abia a izbutit să îngaime, cotrobăind prin debaraua vocabularului:

- Vai, Maiestate, dar nu trebuia! De ce nu m-ați lăsat să ridic eu penelul?

Dar suveranul l-a potolit cît se poate de firesc:

- Fii serios, maestre, fii serios! Regi sînt o grămadă, însă Tizian e unul singur. ■

PULS

## Cînd aude de bijuuri confiscate, la Paralexa tăcerea e de aur

Auzim că șeful țaigherilor, Paralexa, nu a vrut ieri să sufle nici un cuvințel despre colegii dumnealui Lică Bulan și Oieru, cei care s-au dat la cercelușii de aur și mărgăritarele unei firme dintr-un județ vecin, cu punct de lucru la Iași. Să fie vorba de acoperemîntul lui Paralexa pentru colegi, care au vrut să-i lucreze pe niscaiva sereiști concurenți în gheșefturele? Hm, parcă am zice că nu, deși nu băgăm mîna-n foc. Mai degrabă am pleca urechiușa spre zvonul că urmează să debuteze valul de schimbări prin zonă. De altfel, pe acolo se fac deja pronosticuri, se pun pariuri grăsulețe, se citește în cafea și se trage în bobi, doar doar s-or arăta băieții de verde care să vină șefi de servicii. Așa deci și prin urmare, în chestiunea cu mărgăritare, Lică Bulan și Oieru noroc n-are.

## Ghebosu a luat-o pe cocoașă

Ceea ce prevedeam noi acum vreo lună, pe baza cetitului în aștri combinat armonios și științific cu datele din teren, s-a adeverit, stimați ieșeni. Nea Ghebosu, șef la băieții buni cu ochi albaștri care vin exact la doi și-un sfert, a fost tras pe linie moartă la țaigherimea cheferistă, noul cimitir pentru vechii șefi din domeniu, coleg cu Gligoriu, fost șef la mun'cipiu. Cel mai rău o să le pară, desigur, țaigherilor care calcă pe bec și nu mai au cui da șpăguța de rigoare, în drum spre trebonal. Dar, asta e, pînă la închegarea viitoarei filiere fiecare se descurcă cum poate. Dinspre partea noastră, parcă ne trece 0,1 la sută dintr-o umbră de regret, căci reporterii noștri se obișnuiseră cu subordonații dumnealui pe care-i trimitea să-i urmărească prin oraș. ■

## FIR DIRECT

### Realimentare cu întîrziere

■ *Viorel Donțu:* „În ziua de 22 octombrie, o avarie din zona Gării i-a lăsat și pe locuitorii din Piața Unirii fără apă. Cu toate acestea, fîntînile arteziene functionau la capacitate maximă".

Ing. Tudor Tudose, purtător de cuvînt la RAJAC ne-a declarat:

„S-a efectuat o lucrare, în seara zilei de 21 octombrie. Am încercat să lucrăm noaptea tocmai pentru a nu afecta distribuția apei către consumatori. Însă cursul lucrărilor a determinat realimentarea cu o oarecare întîrziere și încărcarea instalației în mod treptat. Acest lucru explică faptul că locatarii care stau la etajele inferioare au avut apă mai repede decît cei de la nivelele superioare".

### Parcarea de la Complexul „Avram Iancu" are nevoie de becuri

■ *Mihai Peteanu, corespondent:* „Locatarii de la blocul I1 din Splaiu Bahlui nr. 20A au anuntat lipsa becurilor din parcarea de la Complexul «Avram Iancu». Într-un interval de trei săptămîni, s-au dat la deranjamente S.C. Electrica cinci telefoane, cu rezultat zero. Ultima convorbire a fost cu dispecerul de serviciu, d-na sau d-ra Cora, care ne-a spus: «Am înregistrat, așteptați». Cît? se întreabă cei interesați să aibă cît de cît lumină în parcare, mai ales că unui cetățean i-au fost furate, pe întuneric, roțile de la mașină".

Redăm răspunsul primit de la dl. ing. Lucian Luca, purtătorul de cuvînt al S.C. „Electrica" S.A.: „Sesizarea dvs. a fost preluată; s-au început lucrările în cursul zilei de 30 octombrie și continuă pînă la remedierea mai multor defecte la cablul de alimentare a rețelei de iluminat public.

Dat fiind că sînt mai multe defecte, unele în mai multe locuri în același timp, vă rugăm ca, după ce ați apelat nr. de telefon 929, să solicitați număr de înregistrare și să așteptați rezolvarea problemelor, dintre care unele necesită timp mai mult".

### Nu se poate scăpa de mizeria de sub pasarela Nicolina fără ajutorul organelor de ordine

■ *Michaela - Zizi Răianu, corespondent:* „Sub capătul dinspre Podu Roș al pasaralei din Nicolina, în spatele Bazarului, s-a făcut o «vărsătoare» de gunoi, ce constituie un adevărat focar de infecție și provoacă repulsie trecătorilor.

Dacă Primăria a avut grijă să ajute DSPM «Citadin» să-și înlăture concurența în acest domeniu, de ce firma care a rămas lider nu-și face datoria? Oare nici un angajat al acestei firme nu a trecut prin zona respectivă?

Poate află cineva și va lua o măsură corespunzătoare, pentru a scuti locatarii de la cele două blocuri paralele cu pasarela de această «priveliște înmiresmată»".

Directorul adjunct al DSPM „Citadin" Iași, ing. Dorinel Zeciu, după ce i-am prezentat acest aspect, s-a deplasat în zonă și ne-a relatat la telefon ceea ce a constatat:

„Într-adevăr, este mizerie, dar nu sînt chiar munți de gunoi. Zona este insalubră, nimic de spus. O contribuție majoră o au indivizii pripășiți în cele două canale de sub pasaj și unii trecători care aruncă gunoiul din mers. Am dispus în acest moment (ieri, ora 11.00 - n.r.) să se efectueze curățenia. Zona va fi salubrizată, dar dacă organele de ordine nu fac ceva pentru a-i îndepărta pe acești indivizi ai străzii - unul chiar acum doarme lîngă un canal, cu un sac de bulendre lîngă el - n-o să facem nimic".

### Becurile arse de pe strada Rampei au fost înlocuite

■ *Eugen Ciobanu, b-dul Poitiers nr. 29, Iași:* Sesizarea dumneavoastră, care se referea la lipsa becurilor de la stîlpii de iluminat din strada Rampei, a fost transmisă d-lui ing. Lucian Luca de la S.C. „Electrica" S.A. Marți, 30 octombrie, am fost informați că au fost înlocuite becurile arse.

### Cauza „penelor" de curent din zona Aviației

■ *Gheorghe Rusu, str. Protopopescu nr. 12 - Iași:* „Reclam Compania Națională de Electricitate pentru că oprește sistematic curentul electric în zona Aviație".

Ing. Lucian Luca, purtătorul de cuvînt al S.C. „Electrica" S.A., cu care am luat legătura, precizează: „Cerem scuze locuitorilor din zonă pentru întreruperile produse (conceptul de «întrerupere sistematică» a curentului la consumatorii casnici a dispărut din anul 1989), care s-au datorat unui defect complex în cablul care alimentează zona respectivă și în transformatorul din zonă. S-a procedat la înlocuirea transformatorului".

**Rodica BÂRZU, Lucia CRAINICU, Aurel OANCEA**

## MONITORUL e-MAIL

# Taxe stabilite de Primărie prin metoda „datului cu banul"

Pentru viza eliberată de Serviciul Control Asociații (S.C.A.) celor care doresc să-și vîndă apartamentul, Primăria Iași va percepe o taxă, valoarea avansată fiind de 150.000 lei/viză.

Solicitat de ziarul „Monitorul" să aprecieze valoarea taxei, domnul viceprimar Dumitriu consideră că 35.000 lei/viză ar fi suficient. În schimb, domnul primar Simirad plusează și avansează suma de 200.000 lei/viză.

Precizăm că nu sîntem la concursul „Vrei să fii miliardar", ci la stabilirea valorii unei taxe, pe care o vor plăti o parte dintre ieșeni. În scopul de a „limpezi" apele, șefa Direcției de Audit din Primăria Iași prezintă în ziarul „Monitorul" din data de 24 octombrie 2001 un raționament extrem de original: S.C.A. are 7 funcționari, se estimează că se vor elibera circa 5 vize pe zi, deci, percepîndu-se o taxă de 150.000 lei/viză, salariul unui funcționar ajunge la aproximativ 2,2 milioane lei/lună. E clar?

Ba nu e clar deloc, zicem noi.

Conform celor prezentate în raționamentul de mai sus, rezultă că nu s-a făcut dimensionarea S.C.A. în funcție de numărul „estimat" de solicitări și de timpul necesar unui funcționar pentru a da o viză, ci s-a stabilit întîi numărul de funcționari și apoi s-a calculat taxa, astfel încît să fie asigurate „exclusiv" pe baza acestor taxe „salariile" funcționarilor. Foarte înțeleaptă judecată! „Norocul" nostru este că nu s-a stabilit ca S.C.A. să fie format din 14 funcționari. Ar fi rezultat o taxă de 300.000 lei/viză!

Nu mai comentăm că cei 7 funcționari ar putea să ajungă la o „avansată stare de epuizare", avînd în vedere că vor da 5 vize pe zi, rezultînd „astronomica" cifră de 0,71 vize/zi de funcționar... Sau, altfel spus, timpul în care un funcționar va da un aviz va fi de 11 ore! Problema fiind, după cum se vede, destul de complicată, aș propune ca, în vederea stabilirii numărului de funcționari ai S.C.A. și a valorii taxei pentru vînzarea apartamentului, să se adopte o metodă veche, sigură și sănătoasă: să se dea cu banul!

Și cît o ieși, atîta să fie!

**Liviu BURUIANĂ - Iași**

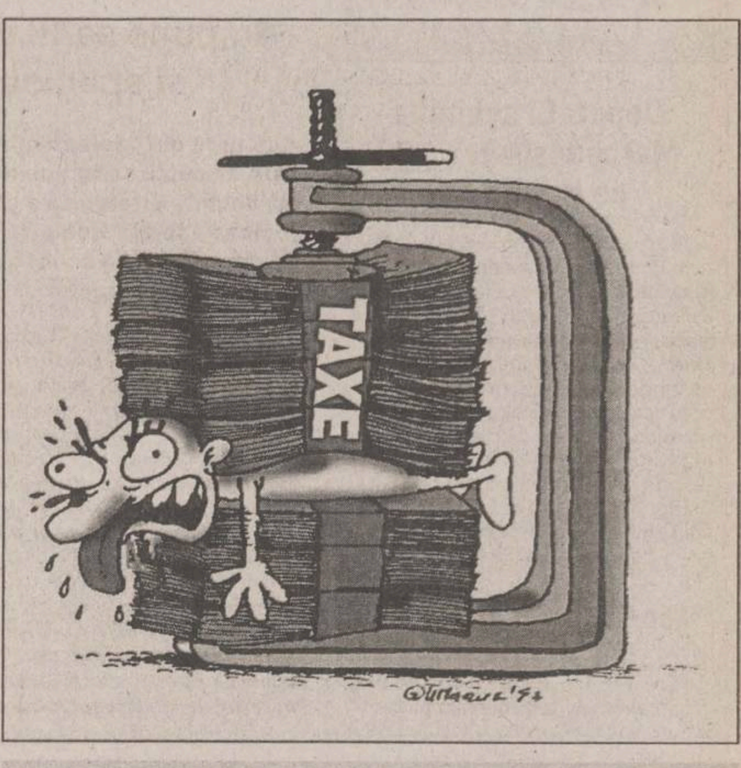


**Pentru că tot mai mulți cititori ne trimit mesaje prin poșta electronică, „Monitorul" vă pune la dispoziție o adresă de e-mail la care ne puteți transmite sesizările și comentariile dumneavoastră: cititori@monitorul.ro**

## LA RAPORT

# Locuitorii din strada Vlădiceni au scăpat de fum

Urmare a sesizării d-lui *Vasile Marin* din Iași, apărută în cotidianul „Monitorul" din data de 29.10.2001, cu privire la disconfortul produs în zona cartierului Bularga, str. Vlădiceni, prin arderea unor deșeuri din piele într-un container metalic, vă facem cunoscută următoarele:

În urma verificărilor efectuate de inspectorii de specialitate din cadrul Inspectoratului de Protecție a Mediului Iași, s-a constatat că deșeurile provin din activitatea S.C. „Arno-Impex" S.R.L. - agent economic cu profil de prelucrare și comercializare articole din piele. Deșeurile din piele sînt depozitate în container metalic tip Citadin, care nu este prevăzut cu capac, incendierea fiind provocată de persoane neidentificate, accesul în curtea unității fiind facil, avînd în vedere faptul ca agentul economic desfășoară activitatea în spațiu închiriat, în incinta Liceului de Chimie Iași. Pentru a preveni disconfortul produs locuitorilor din zonă prin arderea acestor deșeuri, s-a impus S.C. „Arno-Impex" S.R.L. să realizeze colectarea și depozitarea deșeurilor din piele în cutii de carton amplasate în spațiu închis (incinta unității) și livrarea acestora să se facă o dată cu deșeurile menajere și textile la DSPM „Citadin", conform contractului încheiat între cele două părți.

**Inspector șef,**
**dr. geol. Corneliu HORAICU**

### Comercializarea ciupercilor de pădure este interzisă în piețe

La sesizarea d-nei *Maria Hâțu*, publicată la rubrica „Ce ne mai spun cititorii" în „Monitorul" din data de 29 octombrie, cu privire la verificarea ciupercilor cumpărate din piața Independenței, d-na *Doina Iftimie*, șef serviciu Piețe din cadrul Primăriei municipiului Iași, face următoarea precizare:

„În piețele ieșene nu se permite decît comercializarea ciupercilor de cultură, de către persoane autorizate din punct de vedere sanitar-veterinar. La un moment dat, piețele au fost invadate de cetățeni care vindeau bureți culeși din păduri; aceștia au fost efectiv alungați de către agenții de pază și ordine ai firmei I.G.S., care au și această misiune." ■

# Proiecte pentru reducerea poluării există

Răspuns la scrisoarea d-lui *Alin Chiriță* privind poluarea datorată traficului auto într-o serie de cartiere din municipiul Iași:

În condițiile în care traficul rutier contribuie cu un procent de circa 75% la poluarea atmosferei din municipiul Iași, Inspectoratul de Protecție a Mediului Iași este preocupat de necesitatea reducerii impactului datorat acestui trafic asupra sănătății populației și patrimoniului cultural. În același timp, sîntem conștienți că rezolvarea acestei probleme se poate face numai prin implicarea mai multor factori de decizie din municipiul Iași: Primăria municipiului Iași, Poliția municipiului Iași, Registrul Auto Român, Regia Autonomă de Transport în Comun și, bineînțeles, Inspectoratul de Protecție a Mediului Iași. În prezent, există un cadru instituționalizat, reprezentat prin Agenda 21 Locală a municipiului Iași, care are ca obiectiv realizarea unei strategii pentru dezvoltarea durabilă a municipiului (dezvoltare echilibrată din punct de vedere economic și social care să satisfacă și cerințele de protecție a mediului), cadru ce va permite și promovarea unei strategii pentru realizarea unui transport durabil. O parte dintre măsurile preconizate în acest domeniu (fără a avea pretenția de a le epuiza pe toate), măsuri ce vor fi concretizate în proiecte, urmînd ca, într-o etapă ulterioară, să fie găsite și sursele financiare pentru implementarea lor, sînt:

■ Realizarea unor șosele de centură;

■ Reducerea necesităților de transport prin amplasarea judicioasă a unităților de comerț, servicii și agrement în toate cartierele;

■ Eficientizarea și ecologizarea transportului public, ca o alternativă fezabilă la transportul privat (extinderea rețelei de mijloace de transport propulsate electric, modernizarea parcului, introducerea autobuzelor cu gaze);

■ Promovarea deplasării cu mijloace alternative de transport, și în primul rînd bicicleta, în special în cartierele din zona șesului rîului Bahlui (refacerea și extinderea pistelor de biciclete din zona industrială);

■ Asigurarea unei fluențe optime și soluții pentru redirijarea traficului rutier din zona centrală a municipiului, pentru extinderea și permanentizarea zonei pietonale, în condițiile evitării congestionării arterelor ocolitoare;

■ Dotarea laboratorului IPM Iași cu aparatură performantă pentru monitorizarea emisiilor și imisiilor de substanțe provenite de la gazele de eșapament ale autovehiculelor;

■ Promovarea informării și educării populației pentru realizarea unui transport durabil în municipiul Iași.

**Inspector șef,**
**dr. geol. Corneliu HORAICU**

## ASTA E PĂREREA MEA

# Caloriferele (reci), apa caldă și... talibanii

RADET-ul este, la acest sfîrșit de toamnă, una dintre cele mai solicitate instituții ale orașului. Cine n-ar vrea să aibă căldură și apă caldă, într-o urbe civilizată cum este a noastră? Așa se face că, deunăzi, după mai multe zile de așteptare, am încercat să aflu ce se întîmplă: de ce locatarii unui bloc (D1, de pe Independenței) aflat la zi cu toate dările au apă „încălzită" doar de soarele lui octombrie, iar căldura, și ea... rece, nu ne tulbură somnul. După ce am epuizat toate șansele de a afla ceva (șeful de scară, administratorul blocului, punctul termic), am ajuns, telefonic, la „șeful" nostru, al tuturor, în această zonă, domnul inginer Ciofu. Mărturisesc, la început, am avut trac: prima sa frază nu promitea nimic bun. Am încercat să-i spun că nici în nopțile cînd la Iași au fost -5 sau -7 grade, caloriferele noastre... „Ce minus 7 grade, dom' le? N-au fost decît minus 3!" „Bine", am vrut eu să-mi duc fraza pînă la capăt, „poate aveți dreptate, dar apa caldă pe care o aveam în iulie..." „Ce iulie, dom' le? Acum sîntem la sfîrșitul lui octombrie! Și pe urmă... (ridică și mai mult glasul!), la mine vin foarte mulți oameni care cer să fie debranșați, iar dumneavoastră vreți să vă dau apa la 80 de grade?" Îmi iau inima în dinți și încerc să-i replic: „Dar, domnule inginer, noi nu avem deloc datorii la dumneavoastră, sîntem cu plata la zi..." „Ei, și ce? Parcă americanii n-ar vrea să aibă petrol pe gratis? Și acum s-au dus să-l ia cu forța în Afganistan!" Eram să amuțesc. Am reușit totuși să mai articulez o propoziție: „Domnule inginer, cred că sînteți prost orientat politic, iar căldura din calorifere...", după care a trîntit, fără prea multă delicatețe (față de aparat, desigur) receptorul în furcă.

Am telefonat altcuiva de la RADET și am înțeles că inginerul Ciofu, în loc să-și facă treaba, confundă regia cu partidul politic din care face parte: se înțelege PSD. Și eu care credeam, mi-am spus în gînd, că e din alt partid!

Faptul că domnul Ciofu o cam... *ciofulește* din punct de vedere politic e un lucru care mă interesează mai puțin. Domnia sa o „zburlește" însă în meserie. Se pare că n-a înțeles nimic de-a lungul celor 12 ani de economie de piață: ar trebui să știe că se află unde se află pentru că regia are clienți, adică ne are pe noi, iar noi îi sîntem *stăpînul*, nu invers. Dacă se comportă așa cu *stăpînii*, adică arogant, nepoliticos, în timp ce confundă și punctele de vedere, îmi închipui cum se poartă cu subordonații săi (de altfel și știu!). N-ar strica dacă regia ar regîndi poziția inginerului Ciofu, care se crede stăpîn pe calorifere (mai ales că le și debranșează!) și peste apa caldă.

Cît despre poziția sa politică, observ că „personajul" nostru o... ciofulește încă o dată: antiamericanismul PDSR de pe vremea războiului din Serbia nu mai este, de multișor, poziția oficială a noului PSD. Rămas în urmă și la acest capitol, domnul Ciofu riscă să fie luat la vale de apa neîncălzită din sistemul de canalizare politică. Ar fi, probabil, cazul ca mai-marii locali ai partidului să-l tragă puțintel de ciof pe domnul Ciofu. Cine știe, ar putea-o face chiar domnul Ion Solcanu, care i-a mai „moșit" („ciufulit") și pe alții. „Talibanii" din propriul partid - iar „personajul" nostru este unul - îi strică imaginea de care are multă nevoie. Dacă ar face-o, ar fi acesta un bun exemplu de... depedeserizare. Locatarii blocului nostru așteaptă „înfrigurați" și... „gigacaloria" asta.

Un client (aproape... precongelat) al RADET,

**prof. dr.**
**Ioan Constantinescu,**
**Universitatea „Al.I. Cuza"**

## CE NE MAI DOARE

# Ce poți păți dacă împrumuți bani din milă

Subsemnatul Gică Rotariuc, din str. Ciurchi nr. 23, vă prezint următorul caz. În iulie 2000, am împrumutat cu 300.000 lei pe patronul de micromagazin Surcică Marius, din Ciurchi 13, impresionat fiind că acesta, după cum mi-a spus, e dat afară din locuință pentru neplata chiriei. A doua zi am aflat că micromagazinul a fost închis, susnumitul intrînd în faliment. De atunci Surcică a sărit mai departe decît de trunchi, nefiind de găsit nici pînă în ziua de azi. Am mers și la Poliție. Acolo mi s-a spus că ei au alte probleme „majore" și că nu au timp de așa probleme „minore".

Pentru mine însă această sumă contează mult, fiind invalid și cu o pensie mai mult decît modestă, că mi-e și rușine să spun cît e. Cînd știu că vine iarna și trebuie să-mi cumpăr lemne, mă îngrozesc.

Vă întreb pe dumneavoastră și pe cititori: are Poliția drept să refuze în acest mod un cetățean?

**Cu respect, Gică Rotariuc**

La sesizarea domnului Rotariuc, maiorul *Daniela Onuțu*, purtător de cuvînt al Inspectoratului Județean de Poliție, a declarat: „Situația prezentată nu este un caz de natură penală și, prin urmare, competența pentru rezolvarea acestuia revine Judecătoriei Iași, și nu Poliției. Persoana în cauză trebuie să meargă la Judecătorie, să depună o cerere prin care solicită restituirea banilor.

De asemenea, dînsul va trebui să facă dovada că a făcut acel împrumut - dacă are așa ceva și, eventual, să numească persoanele care au fost martore la împrumut". ■

## CUTIA CU SUGESTII

■ Vă mulțumesc pentru toate informațiile pe care ni le furnizați zilnic. În plus, aș dori ca, lunar, să prezentați „Pagina parlamentarului de Iași", din care să aflăm ce au promis D-lor în campania electorală și ce au realizat pînă acum pentru zona Moldovei. V-aș sugera să începeți o campanie pe tema: „Iașul - oraș de cinci stele". Ar fi interesante concluziile la care ați ajunge.

**Cu stimă,**
**prof. Vasilica RICMAN**

## CE MAI SPUN CITITORII

### Mușcată de cîine

■ *Natalia Cantemir - Iași, pensionară:* „Astăzi (ieri - n.n.), cînd treceam pe strada Elena Doamna, am fost mușcată de un cîine care a ieșit de sub o poartă din fundacul Zlataust. Nu știu cine este proprietarul și acum va trebui să fac injecții antirabice".

### Tonetele practic au desființat trotuarele din Tătărași

■ *Petru Andriescu - corespondent:* „În ultimul timp, în orașul nostru s-a instalat obiceiul ca pe trotuarele străzilor mai mari sau mai mici să fie amplasate șiruri întregi de tonete cu diverse mărfuri, care de care mai atrăgătoare. Care este menirea trotuarelor? Să fie blocate de tonete sau să fie lăsate libere, să poată circula pietonii în voie și siguranță? Așa se face că pe strada Vasile Lupu, de la intersecția cu strada Dr. Savini și pînă aproape de piața Tătărași - Sud tonetele sînt de neîncăput pe trotuar. O parte dintre comercianți și-au etalat mărfurile și produsele în afara spațiului aferent, de exemplu în fața magazinului «Flux», unde este o mare afluență de cumpărători, sînt înșirate produse agroalimentare în calea trecătorilor. Mai mult decît atît, au apărut și vînzători ambulanți, neautorizați, care vînd produse care nu se știe de unde provin. Asemenea cazuri se întîlnesc și la piața Chirilă".

### Dispută pentru uscător

■ *Radu Pește - str. Dr. Savini nr. 3A, Iași:* „La scările blocurilor sînt părți comune, printre care și uscătorul. Uscătorul este situat la etajul IV, ultimul, unde locuiesc și eu. Eu nu prea folosesc uscătorul, decît pe jumătate, iar cine îl folosește nu îl întreține. O familie care s-a mutat de curînd la etajul III, sub uscător, mi-a spus că a vorbit cu o parte dintre locatari și aceștia și-au dat acordul ca noii locatari să ocupe uscătorul, cu condiția să monteze un interfon la scară, dar eu știu că uscătorul este spațiu comun și-l întrețin de mai mulți ani și nu pot fi de acord cu așa ceva". ■

Cosmoplus
Agent Autorizat cosmorom
Aboneaza-te la Cosmorom ATU sau Cosmorom Plus 25 si beneficiezi de:
- Taxare la secunda *;
- Conectare gratuita ;
BOSCH 509 160.000 lei*
NOKIA 3310 2.600.000 lei*
In IASI
Str.Stefan cel Mare nr.4
tel/fax 032.26.16.33
Dacă oferta te-a sedus înseamnă că e Cosmoplus
*Relatii la magazin

NORD'EST 100.4 FM RADIO
Telefon: 211570
Organizează concurs pentru
REALIZATOR PROGRAME
Înscrierea la concurs trebuie să conțină: CV, scrisoare de motivație și casetă audio cu voce înregistrată cu durata de maxim 3 minute.
Dosarul se depune la sediul Radio Nord Est din str. Gării nr. 22, clădirea Vama Veche, et.3, zilnic între orele 10.00 și 16.00.
100,4 FM

SOCIETATEA ROMANA DE RADIODIFUZIUNE
RADIO IASI
1053 khz. - 285 m.l.u.
2 nov.1941 - 60 - 2 nov.2001
http://www.radioiasi.ro
emitem 6.00 - 22.00 emitem
La zi, cu informațiile din zona Moldovei, din țară și din lume
Știri ★ 6.00-8.00-9.00-11.00-12.00-15.00-17.00-18.00-21.00 ★ Știri
Sport ★ 6.10-7.45-13.30-14.45-19.45-21.05 ★ Sport
Radiojurnale ✲ 7.00-13.00-16.00-19.00 ✲ Radiojurnale
Evenimentele zilei ★ 19.20 - 20.00 ★ Evenimentele zilei
Cu noi, mai informat - Cu noi, mai puternic

NORD'EST 100.4 FM RADIO

## NOUTĂȚILE ZILEI

### Deputații schimbă Mercedesurile vechi pe Nubira noi

Camera Deputatilor are în vedere reabilitarea parcului auto, prin înlocuirea celor 13 mașini Mercedes și a altor 13 autoturisme ARO ***„aflate în stare proastă din punct de vedere tehnic“*** și care sînt utilizate de membrii Biroului Permanent ale acestei camere, a declarat ieri secretarul Camerei Deputatilor, ***Tudor Mohora.*** El a precizat că se mai află în discuție și achiziționarea a 33 de mașini Nubira, solicitate de președinții comisiilor permanente și de lideri ai grupurilor parlamentare.

### Ion Iliescu a plecat ieri în Armenia

Președintele ***Ion Iliescu*** a plecat ieri în Armenia, pentru o vizită oficială de două zile, efectuată la invitația președintelui ***Robert Kocearian***. Șeful statului a declarat, înaintea plecării de pe Aeroportul Otopeni, că România dorește să dezvolte relațiile comerciale cu țările din Transcaucazia, respectiv Georgia, Armenia și Azerbaidjan. ***„România poate fi pentru aceste țări o cale foarte importantă de legătură cu Europa“***, a apreciat Iliescu.

### Ministrul de Interne va angaja polițiști maghiari în Harghita și Covasna

Ministrul de Interne, ***Ioan Rus,*** nu va lua nici un fel de măsuri suplimentare pentru a crește autoritatea statului în județele Harghita și Covasna, el precizînd pentru Szabadság că va respecta doar spiritul și prevederile legii. Rus a precizat că, în condițiile în care efectivele Poliției din aceste județe sînt foarte reduse, a propus angajarea unor politiști de nationalitate maghiară.

Se schimbă ordinea mondială?

# Aderarea Rusiei la NATO, subiect ce „merită discutat“

■ spune șeful diplomației britanice, Jack Straw ■ anterior, și oficiali italieni și spanioli au vorbit despre această ipoteză aparent incredibilă ■

**Atacurile din 11 septembrie asupra SUA ar putea schimba întreaga arhitectură strategică a globului. Ipoteza aderării Rusiei la NATO, de necrezut pînă acum două luni, pare să prindă contur.**

Perspectiva aderării Rusiei la NATO, deși îndepărtată, ***„merită să fie discutată“***, a declarat ministrul britanic al Afacerilor Externe, ***Jack Straw,*** subliniind că extinderea NATO nu reprezintă o amenintare pentru Moscova. ***„Perspectiva îndepărtată a unei eventuale aderări a Rusiei la NATO merită discutată, așa cum trebuie discutată crearea unei noi structuri pentru asigurarea securității internaționale“***, a declarat ministrul britanic. Straw a declarat că „lărgirea NATO nu reprezintă nici un pericol pentru Rusia“. ***„Extinderea NATO urmărește întărirea stabilității în Europa Centrală și de Est, și nu slăbirea acestei zone. Acest proces nu va avea un impact negativ asupra relației speciale care există între Rusia și NATO“***, a declarat șeful diplomației britanice. ***„Cooperarea, în urma atentatelor din 11 septembrie din Statele Unite, dintre Occident, inclusiv NATO, și Rusia, a demonstrat că sîntem departe de acele relații care anunță conflicte“***, a mai declarat Jack Straw. Ministrul britanic a ajuns aseară la Moscova.

Despre aderarea Rusiei la NATO a vorbit, acum două săptămîni, și ministrul italian de Externe. Acesta cerea aderarea „grabnică“ a Rusiei la NATO, motivîndu-și opțiunea prin faptul că, acum, amenintarea lumii libere nu mai vine de la Moscova, ca pînă acum 12 ani, ci din altă parte. Tot în ultimele zile, și oficiali din MAE spaniol au vorbit de perspectivele aderării Rusiei la NATO, ideea lansată de altfel chiar de Vladimir Putin, încă de acum un an. **(D. POPA)**

**Șeful diplomației britanice (Foreign Office), Jack Straw, a aterizat aseară la Moscova**

The Guardian

# 500 de copii români dispăruți prin adopții

■ un articol publicat ieri de prestigiosul cotidian britanic „The Guardian“ ■ acesta afirmă că mulți dintre copii au ajuns la traficanți care au legătură cu terorismul ■

**Cotidianul britanic „The Guardian“ afirmă, în numărul său de ieri, că o comisie guvernamentală română a descoperit mai multe cazuri în care profitul pe filiera adopțiilor ilegale din România a ajuns la bande aflate în legătură cu organizații teroriste, numărul total al copiilor dispăruți fiind de aproximativ 500.**

O comisie guvernamentală română pentru combaterea coruptiei în adopțiile internaționale a găsit mai multe cazuri în care adoptiile internaționale ilegale au alimentat bande aflate în legătură cu organizatii teroriste.

Comisia a descoperit un veritabil „catalog al ororii“, implicînd trafic global de copii, copii injectati la nastere pentru a părea morți, precum și identități furate. În ultimii 12 ani, mii de copii din orfelinate au fost vînduți de traficanți.

Poliția investighează deja dispariția a 50 de copii care au fost transportati în America de Sud si au dispărut, iar ultimele zile au adus cîteva arestări în rîndul traficantilor. Există temeri că 500 de copii, dispăruți în Europa si America, nu vor fi găsiti niciodată și vor sfîrsi în prostitutie și mizerie, a spus ***Emma Nicholson***, raportorul Parlamentului European pentru România. ***„Cu acest program de reformă, România a început să-și schimbe politica în domeniul copiilor pentru prima oară după al doilea război mondial, însă pe acest drum descoperim din ce în ce mai multe orori“***, a declarat Nicholson pentru *«The Guardian»*. ***„Știm cazuri de mame ai căror copii au fost declarați morți. Li s-au arătat copiii învinețiți“***, a spus Nicholson. Bebelusii au fost injectati pentru a părea morti, după care au căzut în mîinile traficanților, a adăugat raportorul Parlamentului European.

În alte cazuri, identitățile copiilor au fost schimbate sau furate. În unele situatii, cupluri de români nu au putut adopta copii, întrucît nu puteau plăti cît ar oferi o familie din Occident. Copiii din România sînt „vînduți“ pe canale oficiale pentru un pret mediu de 35.000 de lire sterline (1,6 miliarde de lei, n.r.). Banii ar fi trebuit să ajungă înapoi în sistem, însă în multe cazuri au fost încasati de intermediari și oficiali de la toate nivelurile.

Comisia a descoperit, de asemenea, că mai mult de o treime din cei 60.000 de copii aflați în instituții pentru handicapați au handicapuri „minore“, cum ar fi „buza de iepure“.

Aproximativ 3.500 de cupluri din întreaga lume au rămas în suspensie cu procedurile de adopție, după introducerea moratoriului guvernamental, în luna iunie. ■

# PNL cere demiterea ministrului Agriculturii

■ liberalii spun că acesta reprezintă interesele clientelei PSD din domeniu

PNL consideră că este în interesul Guvernului ca ***Ilie Sîrbu*** să părăsească Ministerul Agriculturii, pentru că acesta reprezintă interesele clientelei PSD, a declarat ieri, într-o conferință de presă, ***Ludovic Orban,*** membru în Biroul Permanent al PNL. El a spus că datoriile fostelor IAS pînă în vara acestui an erau de circa zece mii de miliarde de lei, iar Guvernul acceptă să le plătească din banii cotribuabililor. ***„Există mulți parlamentari PSD care au și vor mai lua IAS-uri. Printre aceștia se numără Triță Fănită, Culiță Tărîța, Doru Ioan Tărăcilă sau Elena Sporea. Este foarte ciudat faptul că IAS-urile care urmează să fie privatizate sînt șterse de la datorii, în măsura în care acestea sînt luate de clientela politică a PSD,“*** a afirmat reprezentantul PNL. ■

**Ilie Sîrbu**

Un nou program guvernamental

# Revelion subvenționat

Ministrul Turismului, ***Dan Matei Agathon,*** a anunțat ieri, la Sinaia, în cadrul primei ședințe a Comandamentului pentru sezonul turistic de iarnă, că în perioada următoare va fi lansat cel de-al treilea program social destinat persoanelor cu venituri modeste, intitulat ***„Sărbători în România“.***

Dan Matei Agathon a precizat că acest program va fi destinat în special tinerilor și pensionarilor, la fel ca și programul ***„Litoralul pentru toți“***, de care au beneficiat aproximativ 38.000 de persoane. ***„Cei cu venituri modeste își vor sărbători Crăciunul și Revelionul în condiții de protecție socială“***, a precizat ministrul Turismului, care s-a arătat încrezător că acest program destinat tinerilor va avea succes. El a promis că va oferi detalii suplimentare în cîteva zile. Ministerul Turismului a mai lansat, în cursul toamnei, programul ***„Sănătate pentru toți“***, destinat pensionarilor care vor să meargă în stațiuni balneo-climaterice. ■

# Washingtonul introduce vize și pentru unele țări din NATO

■ Belgia, Italia și Portugalia ar putea considera acest fapt un adevărat afront

Statele Unite au decis să reexamineze statutul a șase țări, între care Belgia, Italia și Portugalia, ale căror cetățeni pot intra pe teritoriu său fără vize, au anuntat, ieri, responsabili americani. Acest studiu, care se referă și la Argentina, Slovenia și Uruguay, reprezintă prima etapă a unui proiect al președintelui ***George W. Bush*** de a înăspri reglementările referitoare la imigratie, după atentatele din 11 septembrie de la New York și Washington. Decizia, au precizat acești responsabili, urmează să fie anunțată, în curînd, de către Departamentul de Stat, care administrează chestiunea vizelor alături de Biroul de Imigratie și de Naturalizări (INS) al Departamentului Justitiei.

Anumiți responsabili declară că alegerea celor șase țări nu a fost făcută la întîmplare. ***„Există incertitudini referitoare la modul în care pașapoartele sînt acordate în cîteva din aceste țări“***, a declarat un responsabil american. Țările membre ale NATO, cum sînt Belgia, Italia și Portugalia, ar putea considera orice decizie prin care cetățenii lor sînt obligati să aibă viza pentru a intra în Statele Unite drept un afront și vor reactiona cu furie, afirmă presa americană. ■

**Amenințările cu antrax pun în discuție sistemul de vize**

SUA așteaptă răzbunarea lui bin Laden

# Al-Qaida: „Un mare eveniment se va produce în SUA, în următoarele zile“

Ultimele avertizări legate de iminența unor atacuri teroriste se bazează pe interceptarea unor convorbiri telefonice ale membrilor Al-Qaida, care vorbesc codat despre ***„marele eveniment“,*** scrie, în ediția sa de ieri, cotidianul american ***„The New York Post“.*** Armata americană a interceptat, weekend-ul trecut, un număr mare de convorbiri via satelit, iar cei care purtau discuțiile foloseau aceleași fraze codate, afirmă surse din administrație. Au fost interceptate și email-uri ale unor persoane suspectate că aparțin Al-Qaida, care conțineau referiri asemănătoare, au adăugat sursele.

Anumite informații lasă să se înțeleagă că un apropiat al lui ***Osama bin Laden*** a anunțat noi atacuri asupra SUA, iar autoritățile bănuiesc că teroriștii au programate o serie de atentate. Avertizarea FBI nu se referă la potentiale ținte, dar, ca o măsură imediată, vicepreședintele ***Dick Cheney*** a fost transportat într-un loc sigur, iar primarul New York-ului, ***Rudolph Giuliani,*** a declarat că ***„orașul este deja la cel mai înalt grad de alertă“***, adăugînd că 500 de soldați din Garda Națională vor păzi podurile de acces în oraș, gările și alte locuri importante.

FBI anuntat că a dat în urmărire șase persoane arestate și apoi eliberate la sfîrșitul săptămînii trecute, care aveau asupra lor fotografii și proiecte ale unei centrale nucleare din Floridă și ale unei conducte de țiței din Alaska. ■

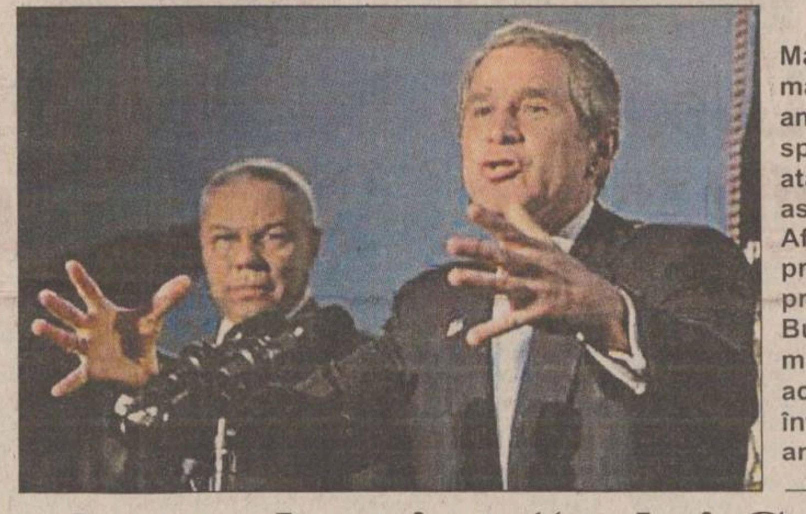

**Marea majoritate a americanilor sprijină încă atacurile asupra Afganistanului, precum și pe președintele Bush. Cît va mai dura aceasta, se întreabă analiștii**

# „Luna de miere“ a lui George Bush ar putea lua sfîrșit

■ statisticile arată că americanii își sprijină președintele maximum 30 de săptămîni în situații de criză ■ o interesantă analiză a agenției de presă REUTERS ■

**Criticile aduse administrației Bush referitoare la modul în care conduce războiul împotriva terorismului pe teritoriul Statelor Unite și în străinătate, s-au înmulțit, sugerînd că „luna de miere“ a președintelui de după atentatele din 11 septembrie s-ar putea încheia.**

Pînă în prezent, cei mai nemultumiți au fost analistii politici și jurnaliștii. Starea de nemultumire nu a afectat încă numărul simpatizantilor care îl sustineau pe președintele ***George W. Bush*** înainte de atentatele din New York și Washington din data de 11 septembrie. ***„Există întotdeauna o rămînere în urmă. În timpul unei perioade de criză, criticile apar inițial în rîndul liderilor de opinie și apoi se răspîndesc, treptat, în rîndul publicului“***, a declarat ***Allan Lichtman***, istoric la American University.

## Criticii s-au concentrat pe patru probleme-cheie

**1.** Campania militară în Afganistan nu progresează spre rezultatele așteptate: capturarea sau uciderea militantului saudit ***Osama bin Laden***, pe care administratia americană îl consideră responsabil de atentatele din 11 septembrie, și îndepărtarea regimului islamic fundamentalist taliban care îl protejează pe miliardarul saudit;

**2.** Statele Unite pedalează foarte încet în operatiunile militare cu scopul de a păstra sustinerea tărilor arabe, în timp ce pierd teren în lumea islamică;

**3.** Administratia nu a găsit încă soluția pentru combaterea antraxului;

**4.** Bush sustine tentativa republicanilor în Camera Reprezentantilor de a acorda companiilor înfloritoare miliarde de dolari în reduceri de taxe retroactive, sub pretextul unor măsuri destinate să stimuleze economia.

## Oare Bush simte presiunea?

Publicatia ***„Time Magazine“*** titra, pe coperta numărului din această săptămînă: ***„Luptele slabe au ecou negativ acasă și în străinătate, președintele Bush și echipa sa simt presiunea“***. ***„New York Times“*** a publicat un sondaj de opinie care arată că o parte a populatiei este nemultumită de mai multe probleme. Jumătate din cele 1.042 de persoane chestionate declară că administratia nu oferă populatiei informatiile necesare în legătură cu izbucnirea contaminării cu antrax. Doar 18% dintre americani cred că administratia SUA îi poate proteja de terorism, fată de procentul de 35% care împărtășea această idee acum trei săptămîni. Numai 28% dintre cei chestionati sînt convinsi că Statele Unite l-ar putea prinde sau ucide pe bin Laden. Potrivit datelor, 29% dintre americani consideră că SUA poate mentine alianta internatională care să lupte împotriva terorismului. Analistul politic ***Bruce Buchanan***, profesor al Universitătii din Texas, care a studiat felul în care a evoluat opinia publică în timpul crizelor majore eșuate, a declarat că sprijinul acordat de populatie durează maximum 30 de săptămîni. ***„În aceste condiții, aștept ca susținerea de care se bucură Bush din partea populației să mai dureze cîteva luni. Totuși, președintele ar trebui să prezinte, la un moment dat, și rezultate“***, a declarat analistul.

## S-a luptat pentru satisfacția diplomaților și nu a generalilor

Criticile la adresa operatiunilor militare au început să se audă săptămîna trecută și, cu sprijinul conservatorilor, au continuat să se înmulțească. În numărul de alaltăieri al cotidianului ***„Washington Post“***, editorialistul ***Charles Krauthammer*** scria: ***„Războiul nu se desfășoară așa cum ar trebui și a sosit momentul să se spună de ce. S-a luptat cu jumătăți de măsură. S-a luptat cu un ochi pe dorințele «partenerilor de coaliție». S-a luptat pentru a se diminua durerea «copilului străzii». S-a luptat pentru satisfacția diplomaților și nu a generalilor“***. Fostul ambasador ONU, ***Richard Holbrooke,*** a exprimat, poate, cel mai bine faptul că administratia americană nu a prezentat opiniei publice adevărata imagine a evenimentelor din lumea arabă. ***„Un grup de criminali ce acționează dintr-o peșteră din sudul Afganistanului apare ca fiind o afacere de interes public, o luptă diplomatică publică cu liderul lumii în ceea ce privește comunicarea, Statele Unite“***, a declarat Holbrooke.

Dar aspectul care dăunează foarte tare imaginii președintelui Bush este problema facilitătilor oferite marilor companii, în mare parte sponsori ai campaniei electorale a lui George W. Bush în anul 2000. ***„Bush se va lovi de multe critici în contextul unor astfel de probleme, deoarece populația îl va primi mai mult ca pe un om politic decît ca pe un lider“,*** a declarat analistul politic ***Joel Goldstein,*** profesor la Universitatea din St. Louis. Alegerile partiale, unde se va decide cine va detine controlul asupra camerei Reprezentantilor și Senatului, vor avea loc peste un an. Din punct de vedere istoric, astfel de precedente nu îi oferă lui Bush o perspectivă prea roz. De exemplu, în 1918, cînd Statele Unite erau implicate cu relativ succes în primul război mondial, democratii președintelui ***Woodrow Wilson*** au pierdut controlul asupra celor două Camere ale Congresului. Doi ani mai tîrziu au pierdut și pozitia de la Casa Albă. Analistul politic din cadrul Universitătii Catolice, ***Mark Rozell,*** a declarat că George W. Bush are motive de îngrijorare. ***„Chiar dacă susținerea publică nu s-a diminuat pînă în acest moment, criticile continue din partea liderilor de opinie și din partea presei se vor traduce, eventual, în pierderea susținerii publice“***, a declarat acesta. ■

Monitorul
# Sport
JOI
1 noiembrie 2001
Secțiunea B

Andreea Răducan s-a revanșat după marea dezamăgire provocată de Olimpiadă

# 5 x AUR

**■ după un concurs plin de dramatism, echipa feminină de gimnastică a României a cîștigat pentru a cincea oară consecutiv titlul mondial ■ vedeta lotului antrenat de Octavian Belu a fost, ca și la Olimpiada de la Sydney, Andreea Răducan ■**

La 25 de ani distanță de la incredibilele evolutii ale Nadiei Comâneci pe scena Olimpiadei de la Montreal, miracolul gimnasticii românești continuă: aseară, la Gent, în Belgia, echipa noastră feminină și-a întrecut încă o dată adversarele, cucerind cel de-al cincilea titlu mondial consecutiv și împlinind superb victoria de anul trecut, de la Sydney. Și acum, ca și la Olimpiada australiană, *Octavian Belu*, cel mai valoros antrenor al gimnasticii mondiale, a știut să găsească drumul spre prima treaptă a podiumului, sfidînd greutățile întîmpinate în lungile luni de pregătire de la Deva, schimbările recente efectuate de federatia internatională în codul de punctaj și mai ales înnoirea totală a echipei noastre, în care se mai regăsesc de la Sydney doar *Andreea Răducan* și *Loredana Boboc*. Alături de ele s-au aflat aseară *Sabina Cojocar, Silvia Stroescu, Laura Ionescu* și *Andreea Ulmeanu*. Altfel spus, fetele de aur ale României!

Concursul în sine a fost deosebit de dramatic, ordinea finală pe podium fiind stabilită abia după evoluțiile de la ultimul aparat. Româncele au început excelent, cu note bune, de peste 9.200 la sărituri, dar Rusia și americancele țineau aproape în spatele nostru. Am crezut că începe dezastrul cînd Cojocar, Stroescu și Răducan au fost notate foarte slab la paralele, comparativ cu rusoiacele, care au profitat pentru a trece în frunte. La jumătatea concursului, Rusia avea un avans de 300 de miimi în fata noastră și aurul parcă începea să se îndepărteze... Simplă iluzie, pentru că, odată urcate pe bîrnă, româncele au dat un adevărat recital de virtuozitate, oprind pur și simplu respirația sălii! Notele au fost pe măsură, fetele lui Belu au revenit pe primul loc în clasament și doar un formidabil ghinion le-ar mai fi putut da jos de acolo. Rusoaicele s-au pierdut cu firea, celebra *Svetlana Horkina* (care se răsturnase dizgratios și la sărituri) a ratat bîrna și calculatorul mărturisea: româncele aveau nevoie de trei exercitii fără greșeli mari la sol pentru a învinge. Așa cum era de așteptat, Cojocar, Ulmeanu și Răducan au concurat nu fără greșeală, ci de-a dreptul excelent, ridicîndu-i pe spectatorii belgieni în picioare. Corolarul întregii seri a fost ultimul exercițiu, cel al Andreei Răducan, care și-a luat în serios rolul de lideră a echipei, le-a obligat pur și simplu pe arbitre să-i dea o notă mare (9.562) și a avut satisfacția de a aduce echipei noastre un nou titlu suprem. Clasamentul final pe care istoria îl va retine este acesta: 1. România 110.209 p; 2. Rusia 109.023 p; 3. SUA 108.514 p.

Deși pornea cu sperante la medalii, echipa masculină a României, clasată pe locul IV după calificări, nu a reușit să obțină, după desfășurarea concursului de aseară, decît reeditarea performantei de anul trecut, locul VI în clasament. Pe primele trei locuri s-au clasat, în ordine, echipele Belarus (169, 622 p), SUA (166,845 p) și Ucraina (165, 483 p). În ceea ce privește evoluția românilor, accidentarea lui *Marius Urzică* și-a pus amprenta pe evoluțiile sale, el ratînd la paralele într-un moment foarte important. Astăzi este programată finala individuală la masculin, în care sîntem reprezentați de *Dan Potra, Marian Drăgulescu* și *Ioan Suciu*. **(Ion TEODOR)**

**Medaliile de aur le-au primit Andreea Răducan, Loredana Boboc, Sabina Cojocar, Silvia Stroescu, Laura Ionescu și Andreea Ulmeanu**

# Imposibila victorie

**■ Penicilina - Gaz Metan Tg. Mureș 1-3 (-21, 22, -17, -18) în Divizia A la volei**

Deși poate părea greu de crezut și de acceptat, Penicilina pierduse meciul cu echipa din Tg. Mureș încă dinaintea începerii lui. Explicația este mai mult decît simplă: deja slăbită de plecarea în această vară a trei jucătoare (Ruxăndoiu, Giurgea, Cozma) și de recenta accidentare a *Laurei Dulcianu*, echipa ieșeană a primit o lovitură decisivă la ultimul antrenament dinaintea jocului cu Gaz Metan, cînd s-a accidentat o nouă titulară. Delia Marian a suferit o entorsă care a făcut-o indisponibilă pentru cîteva săptămîni, la fel ca și pe Dulcianu, și a obligat Penicilina să joace într-o postură absolut neobisnuită. Antrenorul *Nicu Roibescu* a trebuit s-o forteze pe *Amalia Popa* să treacă pe postul de trăgător principal, pe care nu a mai evoluat pînă acum și s-o folosească o bună bucată din meci pe foarte tînăra *Mihaela Cantoreanu*, care prinsese pînă acum doar cîteva minute în echipa „mare". Asta ca să nu mai amintim de faptul că o altă jucătoare abia ieșită din juniorat, *Alina Melinte*, a devenit „titulară de drept", volens-nolens, în urma indisponibilitătii Laurei Dulcianu.

În aceste conditii, ar fi fost mai mult decît un miracol ca echipa noastră, rămasă practic într-o singură rezervă, să cîștige acest meci, mai ales că Gaz Metan Tg. Mureș este o formatie plină de vedete, în frunte cu ucraineanca Pletenciuk și fosta ieșeancă *Dana Țurcanu*. Am fi nedrepți dacă am spune că *Mihaela Formagiu* și colegele lor n-au făcut tot posibilul pentru a-și apropia victoria. Dimpotrivă, merită sublinită abnegatia și dîrzenia cu care jucătoarele gazdă s-au bătut pentru fiecare minge și pentru fiecare punct. După un prim set pierdut greu, ieșencele ne-au dat iluzia că ar putea reuși o răsturnare spectaculoasă de scor. Ele au cîștigat setul secund gratie în principal serviciilor foarte bune ale Danei Dochia, atacurilor Mihaelei Formagiu și jocului bun la blocaj al *Cristinei Androhovici*. Din păcate, eforturile acestor jucătoare n-au fost de ajuns pentru a contracara plusul de experientă și de omogenitate al echipei oaspete. Cu longilina Herlea excelentă la fileu și cu veterana Bogendorfer meticuloasă și exactă în rol de ridicătoare, Gaz Metan s-a desprins în cîștigătoare după alte două seturi pe care le-a dominat.

După acest meci, pentru Penicilina rămîn o mare părere de rău și un semn de întrebare. Dezamăgirea este provocată de evidenta faptului că, în conditii normale, cu Dulcianu și Marian pe teren, am fi cîștigat acest meci fără probleme. Incertitudinea cea mare se referă la următoarele jocuri ale voleibalistelor ieșence, care se anunță extrem de dificile dacă nu se vor găsi solutii de urgentă pentru întărirea lotului. Au jucat:

*Penicilina:* Dochia, Androhovici, A. Popa, T. Popa, Formagiu, Melinte. A mai jucat Cantoreanu.

*Gaz Metan:* Bogendorfer, Pletenciuc, Ungur, Turcanu, Herlea, Lazăr. Au mai jucat Hosu, Jurjea.

În etapa următoare, sîmbătă, Penicilina joacă în deplasare cu CSU Astral Sibiu. **(ICT)**

# Poli vrea banii pe Pancu

Ieri a avut loc o ședință a Consiliului de Administrație a clubului Poli-Unirea, la care au participat, pentru prima oară, președintele și vicepreședintele Consiliului Municipal, *Lucian Flaișer* și, respectiv, *Mihail Popescu*. În această ședință s-a discutat problema stabilității financiare a echipei, prin atragerea de posibili investitori, precum și analiza căilor de acțiune în privința recuperării banilor pierduți de FCM Poli, prin de-acum celebrul caz „Drutcă", în legătură cu transferul fostului jucător ieșean *Daniel Pancu*, de la Rapid la Cesena. S-a decis ca un membru al Consiliului să studieze în amănunt problema și să găsească soluțiile cele mai adecvate. În încheiere, s-a pus pe tapet cererea clubului juvenil „Noua Generație", privitoare la rediscutarea clauzei de asociere cu Poli-Unirea, problemă ce se va analiza ulterior. **(Ovidiu MINEA)**

# „Eroul a fost Lucescu"

**■ președintele lui Galatasaray s-a declarat convins că echipa sa va juca în finala Ligii Campionilor**

Presa turcă exultă după calificarea obtinută de Galatasaray în faza a doua a grupelor Ligii Campionilor și consideră că principalul „artizan" al victoriei obtinute în fața lui PSV Eindhoven a fost antrenorul român *Mircea Lucescu*. *„Iată Galatasaray!"* este titlul unui articol apărut în cotidianul *„Fotomac"*. *„Galatasaray a jucat în compania formației PSV Eindhoven cel mai bun meci al său din acest sezon. Lucescu a fost, în meciul de marți, conducătorul de joc fermecat de la marginea terenului. A ales o așezare pe teren foarte bună a jucătorilor săi, a dirijat foarte bine jocul și a efectuat schimbările potrivite. Iată, acesta este antrenorul pe care ni l-am dorit de mult timp pentru Galatasaray. După cei 14 jucători ai echipei noastre, al doilea erou este Lucescu. Cu această echipă, cu acest Lucescu, Galatasaray nu va putea fi oprită de nimeni nici în Liga Campionilor și nici în campionatul Turciei"*, se mentionează în „Fotomac".

*„Ești fantastică, Cimbom!"*, a titrat *„Hurriyet"*. *„Galatasaray s-a unit cu suporterii săi și a transformat stadionul «Ali Sami Yen» într-un infern. A surprins pe Eindhoven și a mai scris o pagină de legendă. În primul rînd, trebuie să ne cerem scuze pentru că, înainte de acest meci, neam gîndit că rezultatul ar putea fi un egal. În al doilea rînd... aplauze puternice pentru acel joc extraordinar și mulțumiri pentru sărbătoarea fotbalistică pe care ne-a făcut să o trăim. Lucescu, secunzii săi și fotbaliștii ar trebui să fie sărutați pe obraji"*, se mentionează în „Hurriyet".

Președintele clubului Galatasaray, *Mehmet Cansun*, a estimat că echipa din Istanbul va ajunge pînă în finala Ligii Campionilor. *„În sezonul trecut, aveam rezervare pentru finala care s-a disputat la Milano, dar am fost eliminați. De data aceasta, nu mi-am rezervat un loc pentru meciul de la Glasgow, dar sînt convins că vom ajunge în finală"*, a spus Cansun. ■

# Satisfacție platonică pentru Celtic

Prima fază a grupelor Ligii Campionilor la fotbal s-a încheiat cu meciurile disputate aseară, în care s-a decis și cea de-a doua echipă calificată din grupa E, acolo unde Celtic Glasgow și FC Porto au luptat umăr la umăr pînă în ultimul moment. Deși au făcut un joc de senzație împotriva lui Juventus și au cîștigat cu 4-3, scoțienii au trebuit să se mulțumească cu locul trei în grupă și intrarea în Cupa UEFA, pentru că și Porto a luat toate cele trei puncte din întîlnirea cu Rosenborg. Singurele victorii în deplasare le-au obținut Lyon (la Leverkusen - surpriza serii) și Bayern München, la Praga; în timp ce Barcelona a avut nevoie de secundele de prelungire pentru a înscrie un gol chinuit lui Fenerbahce, singura echipă rămasă fără nici un punct.

**Grupa E:** *Celtic Glasgow - Juventus 4-3 (2-1).* Valgaeren ('23), Sutton ('41, '61), Larsson ('56) / Del Piero ('18), Trezeguet ('51, '76); *FC Porto - Rosenborg 1-0 (1-0).* Pena ('36). **Clasament:** 1. Juventus 11 p; 2. Porto 10 p; 3. Celtic 9 p; 4. Rosenborg 4 p.

**Grupa F:** *Bayer Leverkusen - Olympique Lyon 2-4 (1-2).* Sebescen ('45), Berbatov ('52) / Carriere ('32, '38), Nee ('64), Govou ('81); *Barcelona - Fenerbahce 1-0 (0-0).* Rivaldo ('90). **Clasament:** 1. Barcelona 15 p; 2. Leverkusen 12 p; 3. Lyon 9 p; 4. Fenerbahce 0 p.

**Grupa G:** *Lille - Manchester United 1-1 (0-1).* Cheyrou ('65) / Solskjaer ('6); *Olympiakos Pireu - Deportivo La Coruña 1-1 (0-0).* Alexandros ('51) / Capdevila ('84). **Clasament:** 1. Deportivo 10 p; 2. Manchester 10 p; 3. Lille 6 p; 4. Olympiakos 5 p.

**Grupa H:** *Sparta Praga - Bayern München 0-1 (0-1).* Novotny (autogol '41); *Feyenoord Rotterdam - Spartak Moscova 2-1 (2-1).* Tomasson ('5), Elmander ('18) / Bescheastnykh *('14)*. **Clasament:** 1. Bayern 14 p; 2. Sparta Praga 11 p; 3. Feyenoord 5 p; 4. Spartak 2 p.

În faza a doua a Ligii Campionilor s-au calificat Real Madrid, AS Roma, Liverpool, Boavista, Panathinaikos, Arsenal, Nantes, Galatasaray, Juventus, FC Porto, Barcelona, Leverkusen, Deportivo, Manchester, Bayern și Sparta Praga. ■

# Au dat cratițele pe săbii

Cea de-a treia medalie românească la actuala ediție a Campionatului Mondial de scrimă de la Nimes (Franța) a fost adusă, în mod cu totul surprinzător, de echipa feminină de sabie.

Deși, anul trecut, sportivele noastre se clasaseră doar pe locul 7 la CM, acum, *Andrea Pelei, Cătălina Gheorghițoaia* și *Irina Covaliu* au concurat excelent, asigurîndu-și medalia de argint. Selecționata României, antrenată de Emil Oancea, a învins în optimi Canada, cu 45-28, în sferturi, Ungaria, cu 45-43, iar în semifinale au dispus cu 45-32 de reprezentativa Azerbaidjanului. Însă, în finală, româncele au cedat cu 38-45 în fața principalei favorite a competiției, Rusia. ■

# Dinamo l-a răstignit pe Andone

**■ după ce s-a chinuit cu UMT, Steaua a eliminat greu Reșița din Cupa României ■ divizionarele B Extensiv Craiova și FC Bihor s-au calificat în sferturile de finală ■**

Șase divizionare A și două echipe din eșalonul secund s-au calificat în sferturile de finală ale Cupei României la fotbal. Surprizele n-au lipsit, dar n-au fost dintre cele majore, Extensiv Craiova și FC Bihor fiind două dintre cele mai bine cotate echipe de Divizia B. Este de notat că Gloria Bistrita a suferit cea de-a cincea înfrîngere consecutivă în meciuri oficiale, „extensivii" olteni ducînd sus steagul Băniei, după ce Universitatea a fost eliminată de Cimentul Fieni. Ultima a pierdut onorabil în fața Ceahlăului, printr-un gol norocos, fienarii au asaltat în final poarta nemțeană. Marea surpriză era să se provoace la Craiova, unde campioana Steaua s-a văzut condusă de CSM Reșita, militarii egalînd printr-o lovitură liberă executată de Rădoi și salvîndu-se de la rușine în penultimul minut. Meciurile dintre divizionarele A n-au corespuns așteptărilor. Dinamo s-a distrat cu Sportul Studențesc, echipă rămasă în 10 oameni după eliminarea lui Secăreanu, Astra a învins clar formația de tineret a UM Timișoara (bănățenii au alte priorități), iar Rapidul și-a luat revanșa în fața argeșenilor, într-un meci aspru, soldat cu o dublă eliminare (Mutică și portarul Colceag).

**Rezultate, marcatori:** *Rapid - FC Argeș 2-0 (1-0).* Raț ('14), Iencsi ('78); *Dinamo - Sportul Studențesc 6-0 (1-0).* S. Ilie ('28, '59), Stîngă ('63), Năstase ('87), Kiriță ('88), Tameș ('90); *Astra Ploiești - UM Timișoara 4-0 (4-0).* Movilă ('10), Dăscălescu ('13), Stancu ('25), Crăciun ('34); *FC Brașov - Minaur Zlatna 5-0 (3-0).* Onofraș ('21, '27), Fl. Moldovan ('32), Surdu ('75), A. Ghindaru ('87); *Steaua - CSM Reșița 2-1 (1-1).* Rădoi ('20), Cl. Răducanu ('89) / Ciocoi ('13 - penalty); *Extensiv Craiova - Gloria Bistrița 1-0 (0-0).* Șola ('57); *FC Bihor - FCM Bacău 2-1 (1-0).* Kenezsei ('18), Gado ('71) / Cursaru ('93 - penalty); *Ceahlăul Piatra Neamț - Cimentul Fieni 1-0 (0-0).* Enache ('64). Echipele învingătoare s-au calificat în sferturile de finală. **(Nic. G)**

**Antrenorul studenților bucureșteni, Ion Andone, nu și-a putut stăpîni mînia în fața neputinței elevilor săi**

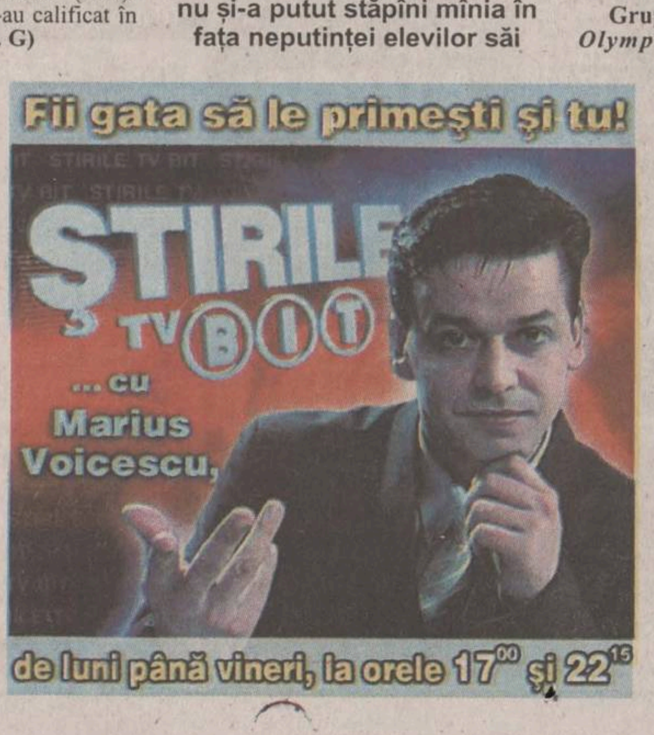


Talon de înscriere
MISS Monitorul

Nume/Prenume ________
Adresa ________
________ Vîrsta ____
Telefon ______ Ocupația ______
Greutate ______ Înălțime ______
Pasiuni ________

Trimite un plic care să conțină o fotografie și talonul de înscriere de mai sus pe adresa OP 10, CP 2090, Iași, 6600 sau depune-l la unul din centrele de Mică Publicitate Monitorul.

Princesse Club — sponsorii concursului — Nelmar

CENTRUL DE OFTALMOLOGIE
SI OPTICA MEDICALA
tel: 279910 ; 277437

SANOPTIC

NOU Fără internare operatii de CATARACTĂ, GLAUCOM, STRABISM realizate cu aparatură ultraperformantă de Medic primar *dr. Smărăndița GALAN*

* Întreaga gamă de consultații și tratamente oftalmologice în regim compensat asigurate de medici competenti cu aparatură computerizată de mare precizie.

* Executia pe loc a ochelarilor de vedere de către personal calificat cu aparatură complet automată.

CENTRUL MEDICAL "IRIS" ☎ 213793
Bd. Copou nr. 38, bl. A4, sc. A (vis-a-vis de Grădina Copou)
- colposcopie (diagnosticul precoce al cancerului de col uterin)
- biopsie de col
- biopsie ecoghidată pentru afectiunile sînului
- ecografie generală la adulti și copii
- ecocardiografie - copii
- urologie
- medicină internă

ECOGRAF DOPPLER COLOR COMPUTERIZAT CU PRINTER (FOTO) ȘI ÎNREGISTRARE PE VIDEO-CASETĂ

Conf. Dr. Ivona Lupașcu
- medic primar obstetrică-ginecologie -
Diplomă europeană de competență în endoscopie ginecologică
Diplomă de competență în ecografie, obstetrică-ginecologie si ecografie abdominală

CONSULTAȚII ȘI ECOGRAFII
- bolile aparatului genital și ale sînului
- sterilitate
- diagnosticul și supravegherea sarcinii

POLICLINICA NR. 2 IAȘI
CENTRUL MEDICAL "SF. PETRU ȘI PAVEL"
cu sediul în str. Primăverii nr. 4, telefon 032/133088, 231458, fax: 032/231464

acordă GRATUIT
consultații medicale, tratamente, intervenții chirurgicale cu bilet de trimitere de la medicul de familie sau în regim de urgență pentru următoarele specialități:

BOLI INTERNE
NEUROLOGIE
DERMATOLOGIE
ORL - audiometrii
OFTALMOLOGIE
ORTOPEDIE-TRAUMATOLOGIE
EXPLORĂRI FUNCȚIONALE (EKG, oscilometrie, probe respiratorii)
CHIRURGIE GENERALĂ
CHIRURGIE PLASTICĂ ȘI RECONSTRUCTIV
BALNEOFIZIOTERAPIE
OBSTETRICĂ-GINECOLOGIE
RADIOLOGIE
PSIHIATRIE
PNEUMOLOGIE
LABORATOR ANALIZE - hematologie, biochimie, bacteriologie)
MEDICINA MUNCII
ECHOGRAF SIEMENS DOPPLER COLOR
CABINET MEDICI DE FAMILIE
CABINET LASEROTERAPIE (pentru afecțiuni dermatologice, ginecologice, ORL, balneologice)
FIȘE MEDICALE LA CERERE - fișe auto, șomaj, port-armă, străinătate, control medical periodic și pentru angajare pentru agenți economici)
CONSULTAȚII CU PLATĂ pentru pacienții din alte localități sau la cerere. Tarife atractive!

Societatea Civilă Medicală PRO-FAMILIA
str. Ghica Vodă nr. 3, tel. 117008 Program: 9.00 - 19.00, sîmbăta: 10.00 - 13.00

Consultații și tratamente de înaltă calitate, prin specialiști, cadre universitare în specialitățile:
NEFROLOGIE, BOLI INTERNE, CARDIOLOGIE, PEDIATRIE, OBSTETRICĂ-GINECOLOGIE, CHIRURGIE, ENDOCRINOLOGIE, REUMATOLOGIE, BOLI GENETICE, NEUROLOGIE, O.R.L.

PLANIFICARE FAMILIALĂ - contracepție orală, injectabilă, întreruperi de sarcină (prin aspirație), colposcopie, cauterizarea colului uterin, monitorizarea sarcinii, sexologie, tratamentul sterilității și infertilității.

LABORATOR DE ANALIZE MEDICALE: hematologie, imunologie, examene chimice, teste de depistare a cancerului, anatomie patologică. Societatea are contract cu CASS, tel. 230431, program: luni-vineri 7.30-18.00, sîmbătă, duminică: 9.00-12.00.

Se asigură urmărirea în spital a bolnavilor internați prin societatea noastră.

MATER OPTICA
- cel mai modern centru de oftalmologie și optică medicală din România

Medici care asigură consultații:
Prof. dr. Sergiu BUIUC,
Medic primar dr. G. BEȘCHEA,
Medic primar dr. G. DIMITRIU,
Medic primar dr. G. MACOVEI,
Medic primar dr. C. ANDRON,
Medic primar dr. M. BREDEȚEANU,
Medic primar dr. G. TODOSI.

IAȘI
Bd. Independenței nr. 10
Tel. 214072

DENTAL PLUS
*Cabinet stomatologic*
Medici primari:
Dr. Marius Popovici
Dr. Doina Popovici
Dr. Liliana Constantin

- Consultații gratuite - contract CASS
- Detartraj ultrasonic, sigilări
- Terapie odontală și parodontală modernă
- Terapie protetică - prețuri speciale la porțelan
- Chirurgie orală
- Tehnici de albire a dinților (Opalescence)

Str. Vasile Lupu 85, bl. V3 (stația de tramvai "Dr. Savini") ZILNIC: 7.30-20.00, sîmbăta: 8.00-13.00, tel./fax: 272.391

962 NON STOP
- AMBULANȚĂ PRIVATĂ,
- ECHIPAJ SPECIALIZAT ÎN MEDICINĂ DE URGENȚĂ
- TRANSPORT MEDICALIZAT

CENTRUL MEDICAL MAS
Str. Străpungerii Silvestru 60, bl. CL 11, parter
Tel. 032-244962, Fax: 032-240962
- Abonamente la serviciile medicale
- Consultatii medicale la domiciliu cu rezultat imediat

PEDIATRIE, DERMATOLOGIE, O.R.L., MICĂ CHIRURGIE, ANALIZE DE LABORATOR, MEDICINĂ DE FAMILIE, ENDOCRINOLOGIE, CARDIOLOGIE CU EKG, GASTROENTEROLOGIE (ecograf), GINECOLOGIE (ecograf)

Servicii asigurate de cadre universitare din UMF Iași

CORPO SAN
NON STOP Servicii Medicale Mobile
- Consultații medicale la domiciliu
Tel. URGENȚE: 092 376.370
- Electrocardiograme si măsurarea glicemiei (rezultat imediat), la domiciliul pacientului

Pentru societăți comerciale oferim asistență medicală NON STOP ( pe bază de abonament)

ExpoMobila TÎRG NAȚIONAL

# Tîrgul Național „Expoziția cu

## ■ căldură, stil și personalitate timp de patru zile, la Sala Polivalentă, la Tîrgul Național de Mobilier ■ între 1 și 4 noiembrie, la Expo Mobila, găsiți mobila care vi se potrivește ■

Expoziția de mobilier este un eveniment dintre cele mai dragi din toate cele destinate de „AB plus" publicului ieșean. De la an la an, aceasta s-a îmbogățit cu noi și noi produse, aduse la tîrgul de anul acesta de firme ieșene și din multe zone ale țării: Timișoara, Oradea, București, Sebeș, Sibiu, Miercurea-Ciuc, Tîrgu Mures, Mediaș, Suceava ș.a.

Masiv sau suplu, clasic sau modern, mobilierul prezentat la Expo Mobila va aduce, sperăm, participanților, alături de accesorii și decorațiuni interioare, acea emoție plăcută pe care o simțim cînd ne învăluie căldura de acasă. Și ne va dărui, cu certitudine, cîte puțin din stilul și din personalitatea interioarelor pe care le vom admira aici.

La Expo Mobila veți găsi mobila care vi se potrivește: de la sufragerii, mobilier pentru copii si tineret, bucătarii, mobilier pentru băi, canapele, scaune, pîna la uși interioare, decorațiuni de interior, corpuri de iluminat și alte accesorii care dau confort casei dumneavoastră.

De asemenea, cei interesați vor găsi la cea de-a 4-a ediție a Expo Mobila, și materii prime, ultilaje, echipamente și alte dotări tehnologice necesare producătorilor.

Echipa de la „AB plus" a reușit să atragă anul acesta la Iași mai mult de 40 de firme din domeniul mobilei și cele auxiliare, dintre care o jumătate sînt ieșene. Acest fapt face din Expo Mobila unul dintre tîrgurile aflate în puternică dezvoltare pe piața românească de profil. Și sîntem mîndri că Iașul poate deveni un nucleu și pentru industria mobilei romănesti, ca și pentru comunitățile din Tehnologia Informației și Construcții.

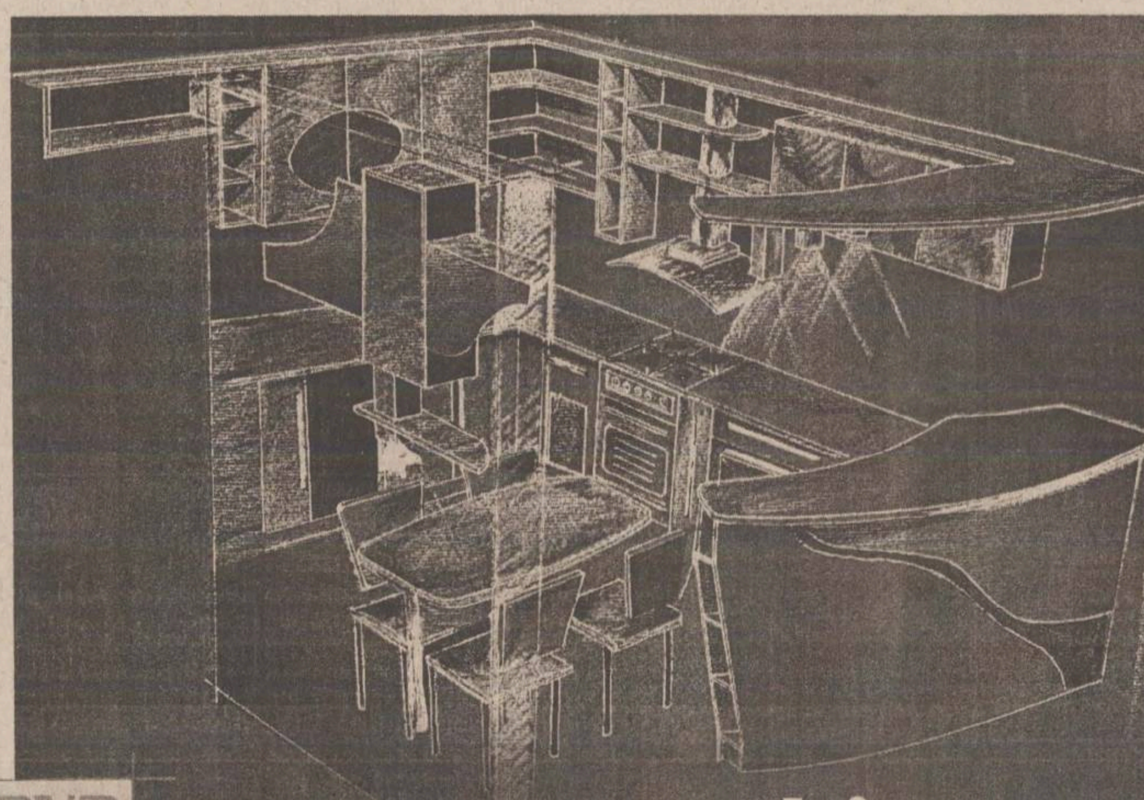

nuova linea
nuova linea
*Îți schimbă viața*

***Nuova Linea propune un stil care garantează confortul, eleganța și mai presus de toate calitatea***

*Nuova Start* | *propune soluții moderne care promovează confortul ambiental și financiar al cuplurilor tinere.*
*Nuova Line* | *împrumută din personalitatea mediului familial propunând soluții funcționale.*
*Nuova Lux* | *se definește prin eleganța detaliilor și accesoriilor, linii moderne și propuneri îndrăznețe.*

nuova linea

*Nuova Linea este marcă a Green MC - producător de mobilier din PAL și MDF.*

**Green MC** - Calea Chișinăului nr.32 (incinta AGMUS), Tel.: 032/236.000

## TURISM

TOTEM TURISM
Iași, Str. Păcurari, nr. 8 (la 50m de Biblioteca M. Eminescu)
tel/fax: 032/213545, fax 032/217380
office@totem.ro, www.totem.ro

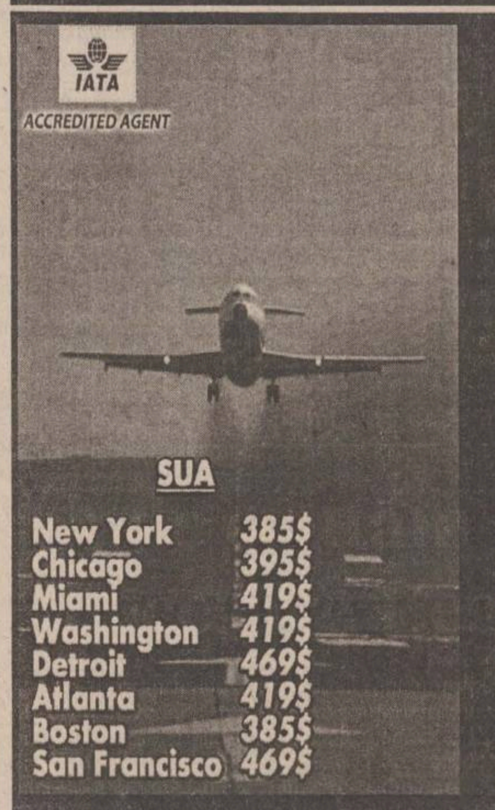


CANADA
Montreal 419$
Toronto 395$
Vancouver 469$

MIDDLE EAST
Amman 350$
Cairo 350$
Dubai 400$
Tel Aviv 295$

SUA
New York 385$
Chicago 395$
Miami 419$
Washington 419$
Detroit 469$
Atlanta 419$
Boston 385$
San Francisco 469$

EUROPA
Atena 170$
Madrid 274$
Roma 260$
Praga 170$
Zurich 274$
Paris 250$
Londra 274$

Tarife dus - întors fără taxe de aeroport.

TOTEM "O CĂLĂTORIE PLĂCUTĂ" !!!
CU PLECĂRI ȘI DIN IAȘI
EUROTIME ATLASSIB TOURING OGNIVIA
UNGARIA, AUSTRIA, GERMANIA, ITALIA, FRANȚA, SPANIA, BELGIA, OLANDA, ANGLIA, SUEDIA, NORVEGIA, FINLANDA

PLECĂRI SĂPTĂMÎNALE Iordania, Malta, Cipru, Italia

ICAR TOURS
CEL MAI MODERN BIROU DE TICKETING DIN IAȘI!
IATA
ORIUNDE ÎN LUME!
- Bilete de avion
- Rent-a-car
- Rezervări la hoteluri
- Asigurări medicale

ORIUNDE ÎN LUME!
Galeriile Comerciale: Bd. Ștefan cel Mare;
Tel.: 216.319, mobil: 095-884.153; 092-468.036; Fax: 217.160.
www.icar.ro
e-mail: icar@icar.ro

OLIMP - REVELION 2002
INTERN: Durău, Vatra Dornei, Sângeorz Băi, Predeal, Slănic, Moldova, Sovata, Felix
REVELIONUL TINERILOR: Bucșoaia-Frasin
AGROTURISM: Voroneț, Humor, Vama, Rarău, Durău, Moldovița
EXTERN: Croația, Grecia, Turcia - autocar plecări din Iași ; Cuba, China, Franța, Austria, Ungaria, Venezuela, Africa de Sud, Malta, Spania și multe alte destinații.
*Programe flexibile de CRĂCIUN și VACANȚA DE IARNĂ în cele mai renumite stațiuni montane din țară*
Iași, Str. G.Musicescu 6, fundația vis-a-vis de Ripa Galbenă, deasupra Univ. Petre Andrei. Tel: 215524, 215539

BILETE DE AVION
Alitalia
Iași, Galeriile Comerciale: Bd. Ștefan cel Mare, icar@icar.ro
tel.: 218.393, fax: 217.160

SIMIAN
EXCURSII EXTERNE
Grecia, Italia, Franța, Spania, Anglia
TRANSPORTURI INTERNAȚIONALE cu autocare de lux (ITALIA, FRANȚA, GERMANIA, SUEDIA, AUSTRIA, SUEDIA. Plecări și din Iași)
MUNTE - orice stațiune la solicitarea clienților
Str. Anastasie Panu 1A (lîngă CEC - Hala Centrală), tel: 032-215393

Bilete de avion și autocar
Programe turistice
Rent a car
Dedal
DEDAL TUR
Iași, Str. C. Negri 43 parter, dedal@iasi.rdsnet.ro
Tel: 032-262410, Fax: 032-262309

Bilete de avion
ATLANTIC TURISM COMPANY
☎ 032/213.872; 224.590

PLATA IN RATE!

Bilete de AVION
Servicii profesionale de Ticketing Aerian!
Orice destinație din lume!
Toate companiile aeriene!
Cele mai bune tarife!
Reduceri pt. tineri & vârstnici!
Rezervări gratuite!
Facilități de plată!
Transfer auto gratuit!
Servicii suplimentare!
Informații & rezervări: Dept. de Ticketing Aerian

Oferte speciale
EUROPA:
170 USD Athena, Salonic, Istanbul, Praga, Budapesta, Varșovia
260 USD Amsterdam, Roma, Milano Berlin, Frankfurt, Stuttgart, Copenhaga, Stockholm
280 USD Londra, Paris, Zurich
*Tarife dus-intors fară taxe de aeroport.*

AMERICA DE NORD:
385 USD Boston, New York
395 USD Toronto
419 USD Atlanta, Miami, Philadelphia, Washington, Montreal
469 USD Chicago, Detroit, Houston, Los Angeles, San Francisco

NOU!
2 zboruri/zi* Iași - București
în condiții de clasă Business
Tarife:
dus: 68 USD
dus-întors: 135 USD
(fara taxe de aeroport)
25% reducere pt. tineri și vârstnici.
*curse de luni până vineri

Tu știi când, noi știm unde!

Turism extern
Circuit ITALIA
*plecare: 5 Noiembrie
*preț: 810 USD

Week-end la Praga sau Viena
*transport microbuz
*3 nopți cazare cu mic dejun
*surprize
*preț: 295 USD

NET COMPANIA DE TURISM
Iași | Piața Unirii 6 - Tel/Fax: 032-233.503, 032-213.450 | E-mail: net@netours.ro | Internet: www.netours.ro

Cliven TURISM
Cipru - Croatia - Malta
Slovenia - Turcia - Ungaria
Bilete AUTOCAR
EUROTIME, DOUBLE T, ATLASSIB, TOURING
Italia, Franta, Spania, Elveția, Germania Anglia, Olanda, Belgia, Ungaria, Croația
Ofertă specială TURCIA!
Bilete AVION
Rezervări gratuite! Eliberare pe loc!
Cele mai ieftine din Iași!
SLOVENIA
Fii suporter adevarat!
Transport, cazare, bilet meci 180$
9-12 noiembrie
Iași, Str. Ștefan cel Mare (lîngă Casa Vanda)
032/258.326, 258.324, cliven@mail.dntis.ro

# Expo Mobila 2001 scaun la cap”

**Iaşi, 1-4 noiembrie 2001, Sala Polivalentă**
**Program de vizitare: 10.00-18.00**

# 50 de ani de activitate

## Cooperativa Mobilă şi Tapiţerie Iaşi - ambianţă, confort, utilitate

**Dacă este ales cu gust, mobilierul are menirea să creeze un ambient plăcut, care ne schimbă atitudinea și ne influențează starea de spirit. Din această cauză, amenajările interioare, achiziționarea mobilei sau modificările acesteia se fac nu numai în raport cu investiția dorită, dar și cu sufletul. Cooperativa Mobilă și Tapițerie Iași încearcă să îmbine plăcutul cu utilul, producînd o gamă generoasă de mobilier, pe măsura personalității fiecăruia.**

*- Care este obiectul de activitate al unității?*

**Gheorghe Aparasca, Președinte Cooperativa Mobilă și Tapițerie Iași** - Producem mobilier de calitate pentru dormitoare, camere de zi și bucătării, executăm mobilier la comandă și binale de o calitate garantată. De asemenea, realizăm reparații de mobilier și tapițerie.

*- Unde se realizează aceste produse?*

**Gheorghe Aparasca** - În ateliere proprii, amplasate în diferite zone ale orașului. Deținem ateliere pe Șoseaua Națională nr.194, pe Șoseaua Galata nr.28, bl. E2, pe Șoseaua Păcurari, bl. 556, în Bulevardul Dacia nr. 4-5, bl. DD (vis-a-vis de biserica în construcție), pe str. Izvor nr.14, Bl. 629 (lîngă Școala Generală nr. 40) și pe str. Manta Roșie nr.5.

*- Ce sistem de vînzări practicați?*

**Gheorghe Aparasca** - Realizăm vînzări cu plata în rate, după un sistem de rate propriu. Clientul economisește timp, nu trebuie să meargă la o bancă pentru că noi nu cerem garanții materiale. Este de ajuns o adeverință de salariat și doi garanți din altă unitate decît cea a cumpărătorului, pentru a beneficia de avantajul ratelor pe care le practicăm: 3 rate (fără dobîndă); 6 rate (dobîndă 20%); 12 rate (dobîndă 40%).

*- De unde se poate achiziționa mobila făcută la Cooperativa Mobilă și Tapițerie?*

**Gheorghe Aparasca** - Din cele șapte magazine proprii, ce acoperă în mod uniform suprafața orașului. Dar colaborăm foarte bine și cu alte magazine de profil, cum ar fi cele deținute de Cooperativa "Unirea" Hîrlău, Centrocoop Tomești, SC Apartamentul Pașcani ori supermarketul Hala Centrală din Iași.

*- Prestați și servicii directe către populație?*

**Gheorghe Aparasca** - Avem o echipă specializată care execută reparații de tapițerie și mobilier la domiciliul clientului. Dacă recondiționarea necesită intervenții mai mari, transportăm gratuit mobilierul clientului la sediul nostru pentru reparații.

*- Care este scopul participării la tîrgul de mobilier organizat de "AB Plus" la Iași?*

**Gheorghe Aparasca** - Am participat anterior acestui eveniment la Tîrgul "Bife", din București, standul nostru de mobilier fiind apreciat în unanimitate de firmele expozante și de către vizitatori. Dorința noastră este să ne facem cunoscuți cît mai bine în Iași, dar țintim și alți parteneri din țară. La tîrgul de la Iași avem un stand de 9 m, unde vom prezenta mic mobilier. Toate produsele noastre sînt reunite într-un catalog de prezentare, clienții avînd posibilitatea să cunoască, să consulte prețurile și să aleagă mobilierului nostru.

**Cooperativa Mobilă și Tapițerie Iași, Str. Manta Roșie nr. 5, tel/fax: 233282; tel: 233282. E-mail: cmtâemail.ro**

**Magazinele Cooperativei Mobilă și Tapițerie**

- Nicolina, str. Izvor nr.18, vis-a-vis de Școala nr.44
- Galata, Calea Gălății bl. E2 B - complex Galata
- Dacia, B-dul Dacia nr.53, vis-a-vis de biserica în construcție
- Păcurari, Șoseaua Păcurari bl. 555-556
- Gară - str. Uzinei nr.3
- Podu Roș, Șoseaua Națională nr.96, lîngă Foto Podu Roș
- Manta Roșie, str. Manta Roșie nr.5 - lîngă "Crîșma lui Anghel"

**TEHNOEXPERT**

Bd. Independenței 11-13, Iași 6600, RO
Tel: 032-210991 Fax: 032-216621
Email: tehnoexpert@mail.dntis.ro

**producător**
**mobilier și scaune**
**pentru**
locuințe
birouri
unități de învățămînt
săli de calculatoare
săli de conferințe
cabinete medicale
baruri, terase, braserii
spații comerciale
hoteluri

*Vă invităm să vizitați standul nostru la ExpoMobila 2001 și magazinul de prezentare situat în Bd. Independenței 11-13 (vis à vis de Librăria Esculap). Prezentați acest talon odată cu comanda Dvs. și beneficiați de o reducere de* **20%** *în perioada tîrgului și de* **10%** *pînă la finalul anului 2001*

# ROMEST GEALAN execută mobilier la comandă pentru toată casa ta!

**La Tîrgul Național ExpoMobila, ROMEST GEALAN, firmă româno-germană arhicunoscută în Iași, expune o garnitură de bucătărie complet echipată, unică prin design, dotări și accesorii, care-i conferă o utilitate multifuncțională.**

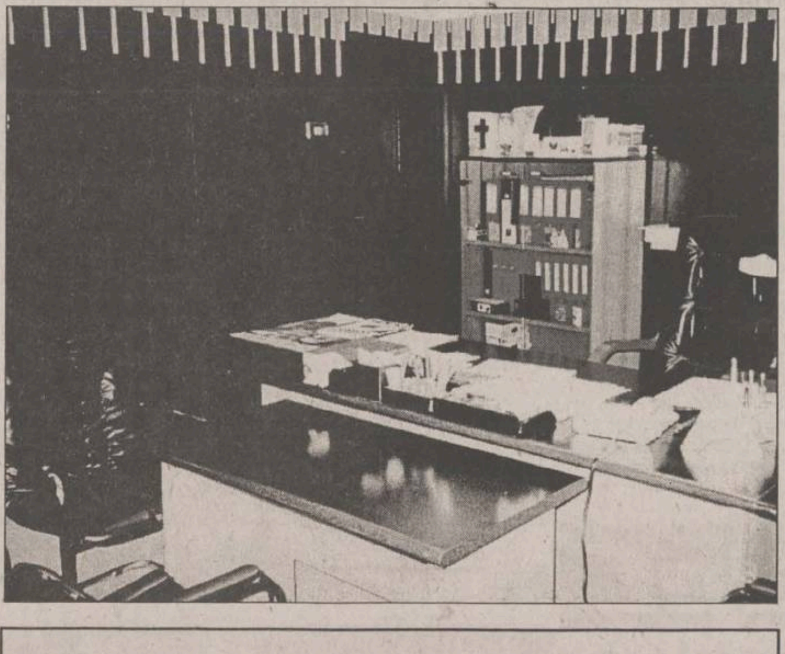

Deținînd o tehnologie de ultimă generație, utilaje performante și materie primă de calitate și beneficiind de serviciile unui personal calificat, printre care și arhitecți, ce se ocupă de design, ROMEST GEALAN execută la comandă o gamă generoasă de mobilier:

- bucătării, biblioteci, dormitoare, camere de tineret;
- mobilier pentru hoteluri, bănci, spații comerciale, birouri, baruri, școli;
- lambriuri, placări uși.

Mobilierul este realizat la standarde înalte de calitate, într-o varietate dimensională și coloristică deosebite. Se urmărește eleganța, fiabilitatea, firma ROMEST GEALAN oferind servicii complete de livrare și montaj.

## Tîmplărie pentru o viață

**ROMEST GEALAN a fost prima firmă din Moldova și a treia din țară care a introdus pe piață tîmplăria din PVC GEALAN (în anul 1995). Pe baza determinărilor efectuate în laboratoarele INCERC București și a agrementului tehnic dat de Comisia de Agrement Tehnic în Construcții, firma ROMEST este autorizată să producă tîmplărie din PVC Gealan și aluminiu cu geam termopan. Paleta de culori și modele este largă - 17 nuanțe RAL, 9 nuanțe imitație lemn, tîmplăria fiind potrivită pentru toate tipurile de construcții.**

### Consultanță și proiectare gratuită

ROMEST GEALAN oferă consultanță și proiectare gratuită, construind mobilierul în funcție de solicitările clientului, configurația și dimensiunile spațiului ce urmează să fie amenajat. Firma ieșeană are capacitatea de a onora orice comandă de anvergură, la o calitate garantată. ROMEST GEALAN execută toată gama de mobilier, folosind accesorii Blum și Blanco, cele mai performante din lume în domeniu. La alegerea clientului, poate fi încorporată aparatură electronică Foster, Ariston, Indesit, Zanussi etc.

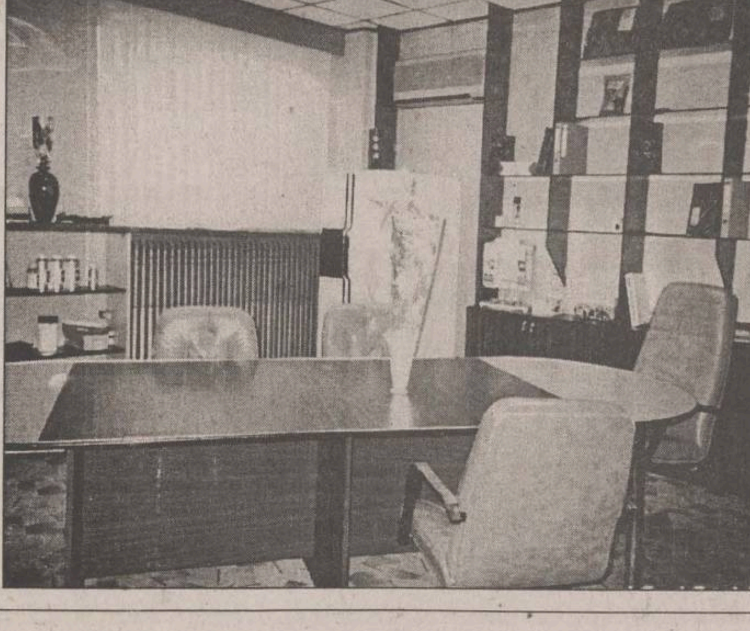

### Oglinzi și amenajări interioare

Pe lîngă mobilier, ROMEST GEALAN deține tehnologia necesară prelucrării sticlei și realizează o gamă diversă de oglinzi.

La comandă, realizează amenajări și decorațiuni interioare.

**ROMEST GEALAN Iași, Șoseaua Iași-Tomești, km.1, telefon: 032/232469; fax: 032/233290.**

Firma NEDO SRL

# „NEDO“ - Calitate şi promptitudine la preţuri minime

Cu o experiență de aproape zece ani în domeniul fabricării de mobilier și jaluzele, grupul ieșean NEDO și-a cîștigat o binemeritată poziție de frunte în topul producătorilor români de specialitate, lucru atestat îndeosebi de volumul mare de marfă pe care îl exportă în țări din Europa de Vest. Preocuparea principală a firmei s-a axat pe creșterea permanentă a calității produselor, în vederea satisfacerii exigențelor mereu în creștere ale pieții, acoperind o paletă largă de beneficiari, începînd cu cei cu venituri modeste pînă la clienții cu cele mai exigente pretenții.

**„NEDO“- Iași, str. Iarmaroc nr.26, Iași Tel/fax 032-233444; 232664; 130894**

Clienții care apelează la serviciile firmei beneficiază de consilierea colectivului de designeri și ingineri proiectanți, care prezintă variante multiple de dotare, realizîndu-se astfel soluția optImă. Toate materialele folosite la fabricarea produselor cu sigla NEDO sînt de cea mai bună calitate, importate din Italia, Austria, Belgia și Germania.

Unul dintre succesele recente ale grupului NEDO a fost linia de bucătărie NEDO lansată la sfîrșitul anului 2000. Această linie de bucătărie a fost proiectată în întregime în departamentul NEDO de proiectare și dezvoltare; este o linie de bucătărie care intră în competiție cu cele mai sofisticate produse similare din lume, deoarece s-au folosit materiale de vîrf și cu un design deosebit. Bucătăria este echipată complet la solicitarea clientului și marele succes al acestui produs îl constituie faptul că se proiectează fiecare bucătărie în parte, "de la A la Z", după toate cerințele spațiului, al arhitecturii și mai ales al persoanei care va trebui să utilizeze bucătăria respectivă.

În momentul de față, NEDO produce la cele mai înalte standarde de calitate:

- mobilier pentru locuințe (bucătării, sufragerii, dormitoare);
- mobilier de birou;
- mobilier pentru hoteluri și restaurante;
- jaluzele pentru interior;
- jaluzele pentru exterior, din aluminiu;
- uși blindate pentru locuințe;
- uși de garaj.

# Omega-Tehnoton va lansa gama de mobilier MegaRuslan

Omega-Tehnoton continuă să-și consolideze poziția de grup industrial național. La începutul acestei toamne, într-o conferință de presă în care a anunțat rezultatele pe primul semestru și a făcut estimări pentru perioada imediat următoare, Maricel Popa, președintele grupului, sublinia saltul imens înregistrat din 2000, după preluarea fabricii Tehnoton. Cu un nume care odinioară era mîndria industriei electronice romînești, Tehnotonul ajunsese să trăiască de pe o zi pe alta, cu datorii și cu management suficient și dezinteresat. Preluarea pachetului majoritar la Tehnoton a însemnat pentru Maricel Popa și grupul de companii „Omega Is Communications" o provocare imensă.

„Muncitorii au pus umărul și sufletul pentru a scoate din criză Tehnotonul - o întreprindere care era un nume național, dar care în ultimii zece ani, ca și o parte din industria țării, ajunsese în derivă. Nu se mai producea aproape nimic, era într-o pierdere continuă, avea 34 miliarde lei datorii la stat; de fapt nu se plăteau decît salariile, nu se plătea nimic la stat și erau întreținute doar micile afaceri care se mai făceau la negru", spune Popa despre zilele în care se străduia să facă ordine la Tehnoton. Acum Tehnotonul este unul dintre pilonii grupului industrial și Popa se străduiește să realizeze un alt obiectiv despre care vorbea în septembrie, la vizita premierului Adrian Năstase la Iași: o platformă industrială integrată, care să dea de muncă la cîteva mii de oameni și care să fie un motor real al economiei județului Iași.

## Platforma industrială Omega-Tehnoton prinde contur

Grupul industrial Omega Tehnoton a evoluat pornind de la o afacere în industria electronică, cu distribuție și service. Implicarea masivă în industria electrotehnică și de bunuri de larg consum a creat ulterior cadrul primelor discuții despre o platformă industrială pe scheletul fabricii Tehnoton, folosind expertiza, managementul și viziunea nucleului Omega Is Communications. Astăzi, grupul Omega-Tehnoton înseamnă electronică și electrotehnică industriale, dar și de larg consum, înseamnă amenajări interioare, mobilier, producție de publicitate, distribuție. Înseamnă foarte multă cercetare și creativitate. În acest context al realizării unei platforme industriale și al integrării unor anumite tipuri de activități, Maricel Popa a făcut un efort consistent pentru dezvoltarea unui departament care s-a dovedit mai apoi un succes: producția de mobilier.

„Am vrut să aduc și în această afacere acea schimbare de mentalitate de care am fost întotdeauna convins că este nevoie: să trecem de la o producție de mobilier de tip aprozar, la un mobilier stilat, de clasă, după gustul cumpărătorului. Eu sînt adeptul filosofiei că în economia de consum clientul este cel care dictează și industria mobilei este un domeniu în care acest lucru se poate vedea foarte bine", spune Popa. Afacerea cu mobilier a fost începută de el în 1997, cînd a simțit nevoia să ofere clienților săi o alternativă la ceea ce se găsea pe piață în acel moment. „Nu mă refer neapărat la calitatea produselor, în fond toți lucrăm cu aceleași materiale, ci la calitatea serviciilor către client din momentul în care aceasta intră pe ușă. Imaginea mea despre această afacere cu mobilier este că dacă am servicii de calitate, atunci clienții pot fi ai mei pe viață. Dar asta înseamnă foarte multă răbdare, foarte multă flexiblitate, un management perfect al relației cu clientul, un comportament impecabil înainte și după vînzare. Trebuie să pot să construiesc mobila pe care ei o visează, și dacă nu pot acest lucru, atunci mai bine mă las de meserie", spune Popa, definind contextul în care a pus pe picioare afacerea sa cu mobilier.

## Afaceri cu mobilier, de 2 milioane de dolari pe an

Astăzi, după mai bine de patru ani de activitate, afacerea cu mobilier s-a integrat foarte bine în conceptul de platformă industrială a grupului Omega-Tehnoton. De la opt angajați, cîți erau în 1997, acum la mobilier lucrează peste 100 de oameni. Producția a crescut în permanență, de la 24 miliarde de lei în 2000, la aproape 60 de miliarde, cît sînt estimările pentru 2001. Mîndria afacerii cu mobilă este faptul că se execută mobilier la comandă și că integrarea celorlalte servicii permite grupului să facă o ofertă extraordinară: echiparea completă a unui apartament. Omega Tehnoton poate să execute partea de instalații electrice, tot ce înseamnă amenajări interioare, confecții din aluminiu, finisaje, încălzire termică, instalații sanitare. Apoi, ca o încununare, vine mobilierul, pe care grupul are ambiția să declare că îl face exact după gustul clientului, arhitecții proiectîndu-l în funcție de dimensiunile și condițiile locului unde va fi montat. Inclusiv o mare parte din echipamentele electronice si electrotehnice dintr-un apartament modern figurează pe oferta Omega-Tehnoton: televizoare, video, radiouri, aer conditionat, mașini de spălat, aragazuri. Este foarte important faptul că toate aceste echipamente sînt produse în interiorul grupului sau sînt echipamente pentru care grupul este distribuitor autorizat și beneficiază de prețuri speciale. Este cazul produselor Sony și Panasonic, pentru care Omega Is Communications este singurul distribuitor autorizat din Moldova și pentru care oferă service gratuit și - foarte important - non-stop. Pentru a demonstra eficacitatea acestui sistem de lucru, Popa dă exemplul hotelului Decebal din Eforie Nord, hotel pe care Omega l-a reamenajat și l-a reechipat într-un timp record chiar pentru o companie occidentală: în trei săptămîni de zile.

## Mobilierul MegaRuslan, atuul din mîneca lui Maricel Popa

Unul dintre atuurile departamentului de mobilier al grupului este partea de fotolii și canapele din piele sau din înlocuitori. „Este o nișă de piață complet descoperită și am făcut un efort special să intrăm repede și să ocupăm acest segment", spune Popa referindu-se la o achiziție făcută recent de grupul său, care a preluat discret o companie cu ani buni de experiență în domeniu: firma Ruslan din Iași. „Vom îmbina expertiza Ruslan și capacitățile noastre de producție pentru a lansa pe piață o nouă gamă de mobilier: MegaRuslan. Nu va fi doar o marcă aruncată pe piață, ci o provocare pentru ceea ce înseamnă design și creație moderne, servicii de calitate și prețuri competitive". Popa este convins că un management corect va duce la rezultate bune atît timp cît îți respecți clienții. „Tîrgul de anul acesta de la Iași, spune Popa referindu-se la Expo Mobila, este un foarte bun prilej pentru a demonstra pieței ieșene că există competiție, că există calitate și, mai ales, că există și în România condiții decente de viață. Mobilierul făcut la noi va susține în permanență această conduită în care noi credem cu tărie".

Mobilierul Ruslan din piele este o piesă de rezistență a ofertei Grupului Omega-Tehnoton

# 10 ANI „NIPPON"

# O FIRMĂ DEDICATĂ ROMÂNILOR

**Activitatea în România a firmei „NIPPON" a început în anul 1991 cu două linii de producție: asamblarea televizoarelor „Nippon" și producția scaunelor ergonomice model „MyChair" Canada. Spațiile de producție și depozitare depășesc astăzi 20.000 mp. Extinderea activității s-a făcut prin importuri directe de produse electrice și electrocasnice, care se comercializează prin rețeaua proprie de magazine în mai mult de 30 de centre în cele mai mari orașe ale țării. Faptul că cea mai mare parte a acestor magazine sînt proprietatea firmei conferă stabilitate și consecvență în timp, în ceea ce privește serviciile către clienții „NIPPON".**

Anul 2001 este jubiliar pentru firma „NIPPON" - România, deoarece firma împlinește zece ani de la înființare. Cu acest prilej, începînd cu 1 noiembrie, firma „NIPPON" lansează pentru ieșeni o ofertă aniversară, constînd într-o reducere care pornește de la 500.000 lei.

***- Care sînt partenerii firmei „NIPPON"?***

**Mihaela Cozma - director reprezentanță „NIPPON" Iași** - Sîntem unic importator pentru România al scaunelor produse de către firma canadiană „MyChair", a produselor electrocasnice ale marelui producător francez Westpoint, al produselor electronice și electrocasnice „NIPPON". De asemenea, sîntem dealer pentru produsele autohtone „Arctic", „Zanussi" și comercializăm o gamă largă de produse ale altor firme de prestigiu.

***- Ce sistem de vînzare practicați?***

**Mihaela Cozma** - Sistemul nostru de vînzare vine în întîmpinarea nevoilor clienților, prin acordarea unor discounturi considerabile la plata integrală, precum și printr-un sistem atractiv de rate plătibile direct la magazin, unic în România. Variantele de rate sînt diverse și negociabile, oferind un sistem fără dobîndă, cu creditare directă sau variante cu avans zero, cu creditare prin BCR.

***- Ce produse se comercializează în magazinele „NIPPON"?***

**Mihaela Cozma** - Comercializăm o gamă variată de produse electronice și electrocasnice, sisteme de climatizare și ventilare, centrale termice precum și mobilier de birou. Prin eleganța și confortul oferit, evidențiem scaunele ergonomice.

Deținem o gamă completă de scaune fixe și mobile, începînd de la scaune tip vizitator, secretariat, operare PC, pînă la modelele de lux „prezidențiale" ce prezintă diferite mecanisme cu multiple reglaje. Modelele „prezidențiale" au ca material de tapițerie pielea, dar gama noastră cuprinde scaune cu tapițerie din imitație de piele sau stofă, într-o varietate de texturi și culori. Datorită importului direct de la firma canadiană „MyChair" garantăm tuturor clienților cele mai bune prețuri de pe piață la cea mai bună calitate, prin eliminarea tuturor categoriilor de intermediari.

***- Cum sărbătoriți zece ani de activitate în România?***

**Mihaela Cozma** - Sărbătorim împreună cu clienții noștri venind în întîmpinarea lor, dar și a potențialilor clienți, prin acordarea unor discounturi considerabile, atît la plata integrală cît și la plata în rate. Vă așteptăm în magazinele noastre să beneficiați de toate facilitățile oferite de „NIPPON" pentru a vă asigura confortul.

**În Iași există două magazine „NIPPON": B-dul Independenței, bl. Y5 - Y6, telefon 218246 și B-dul Socola nr. 1 (zona Podu Roș), telefon 233420, telefon/fax 217182.**

### Argumentele „NIPPON"

- experiența mare pe piața românească
- calitate ridicată a produselor și a serviciilor
- cele mai bune prețuri de pe piață prin eliminarea tuturor categoriilor de intermediari
- asigurarea service-ului în perioada de garanție și post garanție, operativ și de calitate
- promptitudine și profesionalism

NIPPON

| Iași - 032/218.246 | Pașcani-032/763583 | Vaslui-035/318964 | Suceava |
|---|---|---|---|
| bdul. Independenței bl. Y5-Y6 | str. Moldovei, bl. Crinul, parter | str. Ștefan cel Mare 195, bl. 95 | bdul. Mărășești, nr. 1, bl. T44 |

Program: luni-vineri 9-19; sîmbătă 9-14

# G.P.C. - mobilă de comandă cu preț de serie

### Carte de vizită

G.P.C. este o firmă suceveană, tînără, cu trei ani de existență și distribuție în partea de nord a Moldovei adică în județele Iași, Suceava, Botoșani, Vaslui, Bacău și Neamț. Afacerea a pornit în 1998, o dată cu ideea de asociere a trei tineri într-o societate. Au închiriat un atelier de 40 mp și au pornit la drum. Cam 90% din profit a fost reinvestit în utilaje și modernizări. În 2001 firma are o hală de 5000 mp și o dotare modernă. Numai în Iași în anul 2000 vînzările au crescut față de 1998 de zece ori. La început, firma s-a orientat spre mobilierul de birou gîndind mai multe tipuri de posturi de lucru individuale realizate din pal melaminat.

De un an de zile, producția s-a diversificat putîndu-se comanda și mobilier de interes casnic pentru bucătărie, sufragerie, dormitorul părinților sau al copiilor.

Practic, orice comandă este rezolvată în 7-10 zile, proiectarea, transportul și montarea mobilierului fiind incluse în preț.

### Marii beneficiari

**Iași**: Universitatea „Al.I. Cuza" - Complexul Titu Maiorescu, căminul „Gaudeamus" C17 Complexul Codrescu, Facultatea de Psihologie Facultatea de Teologie, Centrul Cultural Francez, Liceul Economic nr. 1, Sandia Trading, Universitatea Agronomică, A.S.A.M.

**Suceava:** Tipografia „Mușatini", Casa de Asigurări de Sănătate, BCR Suceava, BCR Fălticeni, Magazinul Bucovina.

### Ce spun clienții despre G.P.C.

**Țîșnei Liviu** - șef serviciu aprovizionare ASAM: „Lucrăm de peste un an cu GPC. Întîi le-am dat o comandă modestă, dar în măsura posibilităților am revenit cu comenzi mai importante pentru că lucrează repede și bine."

**V. Mateianu** - șef serviciu aprovizionare al Universității „Al.I. Cuza": „Noi, conform ordonanței 60 din mai 2001, nu lucrăm cu o singură firmă. Dacă avem nevoie de un anumit mobilier se cere ofertă de la 8 - 9 firme pentru acesta în plicuri sigilate. După analiza prețului, a termenului de garanție și a termenului de execuție alegem. G.P.C. face mobilierul în funcție de solicitări, exact pe dimensiunile care le cerem și foarte repede.

GpC mobilier

MOBILIER

MOBILIER DE BIROU

MOBILIER DE CAMERĂ

MOBILIER DE BUCĂTĂRIE

IAȘI, str. Sărărie 150, tel./fax: 032 214096, e-mail: iasi@gpc.ro

## TELEFOANE UTILE: FARMACII

**• FARMACIA PHARMA 1**
Str. Păcurari, bl. 592, parter
Luni-Vineri: 8.00-20.00
Sîmbătă: 8.00-13.00
☎ 245898
RETETE COMPENSATE ȘI GRATUITE

**• FARMACIA PHARMA 2**
Str. Hatman Șendrea nr. 21, bl. H3, parter
Luni-Vineri: 8.00-20.00
Sîmbătă: 8.00-13.00
☎ 124210
RETETE COMPENSATE SI GRATUITE

**• A.T.I.- PULS**
Sos. Natională 194, bl. D
zilnic : 7.30 - 21.00
sîmbăta :8.00 - 20.00
duminica : 8.00 - 18.00
☎ 233.242, 233.223

**• THYMUS**
Str. Arges nr. 6, bl. D8 (Al.cel Bun, în spatele Caseriei CONEL)
Luni-vineri : 8.00-20.00
sîmbăta, duminică : 8 -16
☎ 154.445

**• EUROPHARM**
Str. Cerna 1 (Mircea cel Bătrîn)
zilnic : 8.00 - 20.00
sîmbăta : 8.00 - 16.00
duminică: închis.
☎ 224.109

**• FARMA LIV**
Str. Nicolina nr. 11, bl. A5
zilnic: 8.00 - 20.00
sîmbăta: 8.00 - 20.00
duminica: 8.00 - 14.00
☎ 231.197

**• GABRIELA FARM**
Str. Păcurari, bl. 582
zilnic: 8.00 - 20.00
sîmbăta: 8.00 - 20.00
duminica: 8.00 - 14.00
☎ 218.473, 216.507, 220.205

**• FARMACIA IRIS PHYTO PHARMA**
Sos. Natională nr. 64-66 (cartier Alexandru cel Bun)
zilnic: 8,00-21,00;
sîmbătă 8,00-18,00;
duminică 8,00-14,00;
☎ 219296

**• FARMACIA IRIS PHYTO PHARMA**
Șos. Păcurari nr. 43, bl. 545
zilnic: 8,00-21,00;
sîmbătă 8,00-18,00;
duminică 8,00-14,00;
☎ 250337

**• NOREX PHARM**
str. Grigore Ureche nr. 1 (lîngă Tribunal)
zilnic : 8.00 - 20.00
sîmbăta : 8.00 - 16.00
duminică: 8.00 -14.00
☎ 216.382

**• BABY FARM**
Str. V. Lupu 70-74
luni-sîmbătă : 8.00 - 20.00
duminică: 8.00 - 16.00
☎ 271.357

**• REMEDIA**
Str. Gării 30
zilnic : 7.30 - 20.00
sîmbăta : 8.00 - 14.00
duminica : 8.00 - 14.00
☎ 146.325

## TELEFOANE UTILE - CABINETE ȘI FARMACII VETERINARE

CABINET VETERINAR
**PROVET IAȘI**
Str. Smîrdan nr. 93 C
NON STOP
Consultații și tratamente la domiciliu
☎ 233.772, 092.376.433

CABINET ȘI FARMACIE VETERINARĂ
**SANOVET**
Păcurari 116 (vizavi de statia SHELL Păcurari)
zilnic : 9.00 - 20.00
duminică 9.00 - 14.00
☎ 032/259286

**CABINET DUOVET**
Str. Nicolae Gane nr. 25
zilnic : 16-20, sîmbătă: 10.00 - 13.00
duminică - închis
☎ 092555155, 032/214773

CABINET ȘI FARMACIE VETERINARĂ
**„ALFA-SAN"**
Str. Nicolina nr. 4A, bl. F4, parter (intersectia cu Aleea Rozelor)
luni-vineri : 8.30 -19.00
sîmbătă: 8.30-15.00
☎ 224008; 094/645442; 095/932972

CABINET ȘI FARMACIE VETERINARĂ
**URGOVET**
Str. V. Lupu 51 A-B (vis-a-vis de Spitalul de Pediatrie)
luni-vineri: 9.00-20.00,
sîmbătă: 9.00 - 14.00,
duminică: 9.00-12.00
☎ 032/272733, 096/355211

## Agenția imobiliară PARMA TAX

Casă 2 camere, bucătărie, hol, teren 370 mp,gaz, apă, Moara de Vînt, 370 milioane lei, negociabil. (220)
Casă 2 camere, bucătărie, baie, gaz, construită din cărămidă, acoperită cu tablă, teren 600 mp, Tg. Frumos, 160 milioane lei, negociabil. (166)
Casă 2 camere, anexe, vie, pomi, curent electric, teren 1500 mp, Cotnari, 70 milioane lei, negociabil. (112)
Casă 3 camere, bucătărie, cramă, beci din piatră, fîntînă, comuna Șcheia, la șosea, 120 milioane lei, negociabil. (214)
Casă 3 camere, parter în constructie, teren 1200 mp, Ciurea, 160 milioane lei, negociabil. (215)
Casă 3 camere, bucătărie, grădină, 100 mp, fîntînă în curte, comuna Popricani, 200 milioane lei, negociabil. (216)
Casă 3 camere,Holboca, 150 milioane lei. (P)
Casă 4 camere, canalizare, gresie, faianță baie și bucătărie, teren 1000 mp, Mogoșești, 250 milioane lei. (175)
Casă 4 camere, magazie, beci, teren 3400 mp, Costuleni, 110 milioane lei. (145)
Casă 4 camere, la stradă, Copou, teren 1500 mp, toate facilitățile, 20.000 USD.
Casă 5 camere, constructie din cărămidă plus etaj, bucătărie, garaj, beci, teren 2100 mp, Poieni, la șosea, 750 milioane lei. (124)
Casă 5 camere, constructie nouă, teren 1000 mp, Păcurari, 35.000 USD. (200)
Casă 4 camere, două holuri, baie și bucătărie, centrală, 800 mp grădină, beci, Bucium 750 milioane lei. (167)
Vilă 6 camere, terasă, gazon, livadă, Copou, 90.000 USD, negociabil. (160)
Vilă 7 camere, Valea Lupului, la stradă, teren 608 mp, 350 milioane lei, negociabil. (100)
Casă 7 camere plus spațiu comercial, teren 765 mp, Copou - Universitate, 130.000 USD. (219)
Vilă 21 camere, D+P+et.+M, 5000 mp teren, vie, livadă, două fîntîni, apă, încălzire centrală, 70.000 USD, Miroslava. (210)
Vilă 9 camere, 5 băi, 3 bucătării, garaj, depozit plus cabană lemn, Sărărie, 100.000 USD. (170)
Vilă 10 camere, 4 băi, garaj, două holuri, liberă, CUG, 165.000 USD. (148)
Vilă 11 camere, parter + etaj + mansardă, gaz, două centrale, teren 3000 mp, Bucium, 130.000 USD. (92)
Teren Bîrnova, 1000 mp, 2,5 USD/ mp, toate facilitățile. (221)
Teren Copou, 600 mp, toate facilitățile, 12 USD/ mp. (204)
Teren Păcurari, 600 mp, 12 USD/ mp, negociabil.
Teren Păun (biserică), 2,5 ha, se vinde și parcelat, 2,5 USD/ mp, negocibial.
Teren Galata, 3000 mp, priveliște plăcută, asfalt, toate facilitățile, 3 USD/ mp.
Teren Belvedere, Biserica Catolică, 754 mp, 12 USD/ mp, neg., 1110 mp - 7 USD/ mp, 1113 mp - 7 USD/ mp, toate facilitățile.
Teren Breazu, 1000 mp, 20 mp deschidere la stradă, toate facilitățile, 10.000 lei/ mp. (209)
Teren CUG, 5000 mp, 6 USD/ mp. (176)

☎ 222 888 Bd. N. Iorga 39, bl. H2

## CONSTRUCȚII ȘI AMENAJĂRI

**FENE GROUP**
VINDE PRIN MAGAZINUL *La Rocca*
SITUAT IN SOS. NICOLINA NR.1
GRESIE PORTELANATA CAL.1 IMPORT ITALIA 199.000 Lei/mp
ADEZIV GRESIE 69.000 Lei
COMENZI LA 032/132382 , 277806 FAX: 277807 *preturile nu includ TVA

**SC INTERCONT SRL** prin SHOW-ROOM UNDEFASA vă oferă GRESIE și FAIANȚĂ SPANIOLĂ de cea mai bună calitate la Prețuri românești
ACUM ȘI ADEZIVUL GRATIS
Mai ieftin? Ar fi gratis!
Tel.: 217.868, Șos. Păcurari 70, bl. 550, lîngă RAR

**DAS INSTALAȚII**
Instalații cu TVA 0% pentru persoane fizice
Show room
Str. Aurel Vlaicu 87
tel/fax: 032-175 488; 230 637

SIGURANTA • DURABILITATE • CONFORT
**IMPEX AMICII SRL**
IAȘI, str. Popăuți 2-4, tel./fax 032/162171
• Constructii
• Proiectare
• Tîmplărie
• Confectii metalice
• Materiale de constructii
SIGURANTA • DURABILITATE • CONFORT

©2001 ALEDS MEDIA
**EURO DAN**
Sf. Andrei 13
Tel./Fax: 032/11.43.18
Mobil: 092 396787
eurodan@xnet.ro
•VERTICALE •ORIZONTALE •RULOURI TEXTILE
• RULOURI EXTERIOARE •USI DE GARAJE
**JALUZELE**
Lumină cât vrei tu!

**JALUZELE**
orizontale din aluminiu
verticale textile
verticale din aluminiu
**ROLLERE**
textile de interior
**PLASE**
contra insectelor
**RULOURI**
exterioare anti-efractie
**COPERTINE MOBILE**
PEREGRINUS
str. Toma Cozma 7A
(vis-à-vis de Liceul Negruzzi)
☎ 219.673

**SPOT ELECTRIC SRL**
DEPOZIT MATERIALE ELECTRICE
APARATAJ SCHNEIDER (tablouri, siguranțe automate)
DISTRIBUITOR
- CABLURI ȘI CONDUCTORI (Fy, VLPy, MyyM, Cyy, CyABy, TyIR)
- CORPURI DE ILUMINAT "ELBA", "PHILIPS"
- SISTEME PENTRU ELECTROINSTALAȚII "REHAU"
- SURSE DE ILUMINAT
- DOZE, TUB COPEX, PAT PVC, PRIZE, ÎNTRERUPĂTOARE, PRIZE PROGRAMABILE

Sos. Păcurari 53 (vizavi de EXPO CONFORT MOBILA)
tel.: 032-239.130, fax: 032-233.930, mobil 093-192.683

**Contor ZENNER®**
Punct de lucru IAȘI
"... deoarece fiecare picătură contează!"
- Verificări metrologice periodice
- Service garanțial și post garanțial
- Montaj contoare de apartament

Str. Străpungerea Silvestru nr. 13
Tel: 032 - 21.84.90

**ROM EST GEALAN**
SOCIETATE MIXTĂ ROMÂNO-GERMANĂ
-tâmplărie PVC
-tâmplărie aluminiu
-mobilier birou
-amenajări și decorațiuni interioare

**CONCURS**
Cumpără în perioada 15 februarie - 15 decembrie 2001 tîmplărie PVC marca GEALAN, răspunde corect la întrebarea: Care este cea mai utilizată marcă de tîmplărie PVC? și cîștigi **5.000 DEM**
Iași, Șos. Iași-Tomești, km. 1, tel. 032.232469, fax 032.233290

**MOLD-FONTĂ-FIER**
ACHIZIȚIONĂM
FIER VECHI și INOX
Societate autorizată conform ord. 16/2001
Iași, Str. Bucium 36
Tel.Fax/032-136.503

**Elit Conf Tudor**
importator direct din SUA de MATERIALE PENTRU
**JALUZELE VERTICALE**
Vă oferă o gamă variată de peste 200 de nuanțe și țesături.
Sediul se află în incinta SERVICE AUTO Codrescu, cu intrarea prin str. Sărăriei.
Pentru montări la domiciliu sunați la: Tel./Fax 032/116320; 276333
Mobil: 093/158810 ; 095/158810

**RADIX SERVICE**
SC RADIX SERVICE SRL
Iași, str. I.C. Brătianu, nr. 20-22
Tel.: 032-217 590 / 218 765
Fax: 032-218 765
comercializează și asigură montaj, garanție și service pentru:
**Centrale termice**
BOSCH, PROTHERM, MORAVIA, ARISTON, VIESSMANN
**Instalații climatizare**
YORK, L.G.
**Instalații sanitare, electrice, automatizare**
**Instalare apometre și gigacalorimetre**
**PLATA ÎN 6-24 RATE!**
* persoanele fizice pot recupera TVA

**SOLEDO**
PRODUCĂTOR JALUZELE
Str. PALADE 8
Tel.Fax: 032-212.423
Prețuri începînd cu 9$/m² + TVA

**tekoinvest**
comercializează și execută
INSTALAȚII ELECTRICE
TABLOURI ELECTRICE
APARATAJ ELECTRIC
..... cam tot ce doriți !
Telefon: 032/233553

**S.C. D.V. TRANS SRL IAȘI**
oferă:
**TRANSPORT MĂRFURI**
- tir 20 tone 10.000 lei/km
- auto 7,5 tone 7.000 lei/km

**MATERIALE DE CONSTRUCȚII**
1. Ciment gri 2.000 lei/kg - cantități mari 2.000 lei/kg
2. Ciment alb 4.350 lei/kg - cantități mari 4.300 lei/kg
3. Var hidratat 1.800 lei/kg - cantități mari 1.700 lei/kg
4. Ipsos mod 2.300 lei/kg - cantități mari 2.100 lei/kg

Depozit: P-ța Doi Băieți ; telefon. 095/258341; 032/262866
Transport auto, tel. 094/514399,
tel./fax: 032/245780

**VIZUAL**
SCAUNE ERGONOMICE
NOU colecția
ERGO DYNAMIK
Prețuri promoționale
Tel. 211517, 092 635113

**HITROM®**
lăsați izolațiile în grija noastră
Producător de materiale izolatoare pentru construcții, comercializează în condiții avantajoase:
- carton, pânză, împâslitură bitumată;
- vată minerală plăci, saltele, rulouri;
- polistiren expandat;
- plasă rabitz, folie și saci de polietilenă

Telefon: 035/340079 ; 340063
Fax: 035/315093
SC DAN MIXT EST SRL tel/fax: 032/220906
agent de vînzări Nenov Cristian tel: 094.662080

**HALE INDUSTRIALE**
S.C.TECTON S.R.L
034-112232;094-512148
www.tecton.go.ro
**UȘI INDUSTRIALE**

**La Petrică**
Totul pentru casa ta
De la PARCHET la TAVAN, prețuri pentru orice buzunar.
✓ Gresie porțelanată Italia
✓ Uși de înaltă siguranță ITM
✓ O gamă variată de varuri și vopsele lavabile
tel.: 217.868, Șos. Păcurari 70

S.C. CONDOR MOB S.R.L. vinde:
**PANOURI TERMOIZOLANTE tip SANDWICH**
grosimi 60, 80, 100 mm,
import Germania
Prețuri foarte avantajose
**LIVRARE DIN STOC**
Tel: 090 082508; 094 626502

**Condor SD**
TÎMPLĂRIE ALUMINIU
AMENAJĂRI INTERIOARE
OGLINZI
GEAMURI SABLATE
ELEMENTE DIN FIER FORJAT
ELEMENTE DIN FIBRĂ DE STICLĂ
Iași 6600, Calea Chișinăului nr. 6
Tel./Fax: 0040-32-231570
094 626542; 094 626502
E-mail: condorsd@mail.dntis.ro

**S.C. COMAT S.A.**
Str. Grigore Ioan nr. 7, 6600, Iași Tel: 032-156.300, 142.480; Fax: 032-157.261
Email: comatis@starnets.ro
Distribuitor autorizat al produselor
**S.C. ARMĂTURA S.A. Cluj-Napoca**
vă oferă la preț de producător:
✓ **armături pentru instalații de alimentare cu apă:** robineți cu sferă, robineți simpli și dubli serviciu, filtre impurități, robineți de trecere, baterii, cap armături, ventile, sifoane, echipamente pentru alimentarea cu apă la WC
✓ **armături pentru instalații sanitare:** robineți radiator, robineți abur și aerisire, robineți sertar pană
✓ **armături pentru instalații de încălzire:** robineți cu cep, arzătoare, robineți cu sferă, plăci contor
✓ **armături pentru gaze naturale combustibile:** mufe pentru racordarea directă
✓ **elemente de îmbinare în instalații (fitinguri):** fitinguri din fontă maleabilă, negre și zincate
✓ **piese turnate și forjate:** greutăți pentru cîntar, chei manevră, ornamente gard
Produse agrementate MLPAT și execute conform normelor ISO 9001
**S.C. COMAT S.A. - IAȘI** *rămîne,*
*PARTENERUL IDEAL PENTRU AFACERILE DUMNEAVOASTRĂ*

**S.C. DOLADELA COMPANY S.R.L.**
GALAȚI
**PRODUCĂTOR**
- table cutate negre și zincate (H12, H35, H60, H5);
- profile deschise tip U și cornier (îndoite la rece);
- comercializeaza produse laminate SIDEX.

GALAȚI, Str. Nicolae Alexandrescu Nr.4, bl. B5, ap. 14
Tel/Fax: 036-419.371, Tel. Productie: 036-499.258, Mobil: 092.623.034

## AGENDA AUTO

**VARTA** Die batterie-experten

Bateria nr. 1 în Europa!
**COMAT IASI**
unic importor în Moldova
Str. Serg. Grigore Ioan, nr. 7; Sos. Pacurari, nr.589
Tel. 032-156300/142480, Fax: 032/157261
Email:comatis@mail.dntis.ro

**S.C. COMSIG S.R.L.**
Str. Luncian Blaga nr. 9,
Bistrita, jud. Bistrița Năsăud
Tel: 063/211091; 063/236745,
DEALER AUTO
**VINDE ÎN LEASING**
autovehicule de transport, autoturisme de toate tipurile, noi si second hand, din străinătate cu EURO II
avans minim 30%
Posibilități de cumpărare:
✓ Leasing pentru persoane fizice si juridice
✓ Taxele vamale sînt incluse în rate
✓ Autoturismul se livrează înmatriculat
✓ Asigurare full casco inclusă în rate
RATE 1-3 ANI
Onorăm și comenzi cu înscriere directă pe persoane fizice sau juridice

## CASE DE MARCAT

**Log-Soft DATECS**
CASE DE MARCAT FISCALE
începând cu 187$
Cântare electronice
Str A. Panu 28, bl 2A. Tel/fax 032-211130

**ONOMAR**
- CASE DE MARCAT FISCALE
- CÎNTARE ELECTRONICE
- MAȘINI DE NUMĂRAT BANI
- CALCULATOARE

RATE!
Corpul Facultății de Automatică și Calculatoare, et. III
Telefon: 236 419, 093/945 522

**REL SERVICE**
✓ CASE DE MARCAT FISCALE AVIZATE DE MINISTERUL DE FINANTE
✓ CÂNTARE ELECTRONICE
*FACILITATI DE PLATA
*GRATUIT- instalare,instruire,fiscalizare
*SERVICE GARANTIE SI POSTGARANTIE
IAȘI. Șos. ARCU nr.12 Bl. Z 18
Tel/fax: 214190. Tel: 217244

➢ CASE DE MARCAT și SISTEME FISCALE avizate de Ministerul de Finanțe
➢ CÎNTARE ELECTRONICE
➢ MAȘINI DE NUMĂRAT BANII
INSTALAREA, INSTRUIREA, FISCALIZAREA INCLUSE IN PREȚ
VÎNZĂRI; SERVICE; CONSUMABILE
RATE
INITA Tel/fax 032/131.726; 241.040
Iasi, str. Mitropolit Varlaam 5

## CENTRU PRELUARE ANUNȚURI MICA PUBLICITATE MONITORUL

**VAMA VECHE - Gară**
S.C. SOMETCHIM S.A. comercializează prin Magazinul Vama Veche
produse metalo-chimice și mobilă
■ porțelanuri ■ sticlărie ■ electrice ■ menaj ■ cosmetice ■
La prețuri avantajoase
Program: luni-vineri 8.00-20.00; sîmbătă 8.00-16.00
Str. Gării nr. 22, tel. /fax. 032/276139

**ELECTRONIC RGQ - Alexandru**
• JALUZELE
(producător)
- orizontale (aluminiu import)
- verticale (mat. textil import)
ELECTROCASNICE (RATE)
Program: luni-vineri 9.00-19.00; sîmbătă 9.00-13.00
Bd. Al. cel Bun, bl. D3, parter, tel./fax 032/216739

# Atenție!

Ziarul nostru vine în întîmpinarea problemelor dumneavoastră cu

## CENTRE DE MICĂ PUBLICITATE

în interiorul magazinului Hala Centrală

în interiorul magazinului Materna

în interiorul magazinului Vama Veche

Alexandru cel Bun

în interiorul magazinului Electronic RGQ

## VÎNZĂRI

■ Vînd cuie diferite, 9700 + TVA. Tel. 094-640.378. (NT-7271478.1.20)

■ Vînd PNA 100% -36/2 și tricotaje de sezon. Telefon 031/584.450. (BT. 4015326. 1.9)

■ Vînd presă ulei. Telefon 095.615171. (SV-8203495-1.2)

■ Vînd gater deschidere 70, ferăstrău retezat la capete, ferăstrău despicat și celulă aburit fag. Preț: 7.000$ negociabil. Tel. 094/107.529. (BC-4787811.1.3)

■ SC "Siretul" SA Bucecea vinde borhot presat la prețul de 125 lei fără TVA. Telefon 031/550.042, 031/550.004. (BT. 4015203.1.2)

■ Vînd strung 560x2000, freză; FUS-25, FUS-22, FUS-32, mașină ascuțit „AS-4", mașină rectificat, motor electric, 37kw-1500, 15kw-1000. 094.788516.(SV-9154707-1.1)

## ELECTRICE-ELECTRONICE

■ Vînd mașini de cusut industriale 2 „Pfaff"; 1 „Brother", mașină de îmbrăcat nasturi. Telefon 032/237349. (3939733)

■ Dotări profesioniste discoteci. Sunet, lumini, consumabile. Telefon 094-639.669. (NT-7327953.1.1)

■ Vînd vitrine frigorifice orizontale, verticale, rafturi frigorifice, camere, instalații frigorifice. Asigur garanție, transport. 094-393.545; 094-560.102. (BT. 3806027 .1.23)

## CUMPĂRĂRI

■ Plata pe loc: tablouri, statuete, porțelanuri, timbre, monede, obiecte argint, icoane, arme, ceasuri, mobilă veche, alte antichități. Telefon 032/224481; 092/239008. (3939722)

■ Achiziționăm miez de nucă, fasole uscată, semințe dovleac, str. I. Creangă 45 (Baza 7) Botoșani. Telefon 031/517.420. (BT. 3258862.1.12)

## LOCURI DE MUNCĂ

**FIRMĂ ENGLEZĂ PRODUCĂTOARE DE CONFECȚII TEXTILE**

angajează pentru fabrica din Iași

**- INGINER, BUN CUNOSCĂTOR AL LIMBII ENGLEZE**
**- TEHNICIAN.**

Se cere experiență în domeniu. Se oferă salarizare deosebită (pe măsura muncii). Se așteaptă CV la fax. 032/211757. (I-01)

**S.C. METALBAC & FARBE S.A.**

angajează

**PERSONAL DEPARTAMENT VÎNZĂRI.**

Condiții: studii superioare, permis de conducere, vîrsta maximă 35 ani.
Se oferă salariu brut 660 USD. Vă rugăm trimiteți C.V.-urile la fax 034/212409. Relații suplimentare la telefon 034/212408. (I.01)

■ Societatea „Prodalex" angajează, în condiții deosebite, economist, avînd cunoștințe de operare calculator. Relații la telefon 032/740670. (001971)

■ S.C. „Motexco" S.R.L. angajează confecționeri pentru linie de corturi. Relații la sediul firmei, Calea Chișinăului nr. 43, incinta Tehnoton. Telefon 032/237778, 032/237621. (002028)

■ Medical Center - cursuri gratuite: asistente medico-sociale, infirmieri. Locuri de muncă - țară și străinătate. Telefon 032/250929. (002036)

■ S.C. „Gil Company" S.R.L. angajează tricoter pentru masini RSM. Telefon 094/501902, 032/236348. (002061)

■ Firmă producătoare de dispozitive medicale ortopedice și de recuperare scoate la concurs post de reprezentant medical. Condiții: absolvent de învățămînt superior; permis de conducere (B); operare PC. Se dorește: disponibilitate pentru program prelungit, lucru în echipă, dinamism, experiență anterioară constituie un avantaj. C.V. și scrisoare de intenție la fax 032/219407 sau e-mail: ortprof2@xnet.ro. (002066)

■ Școala „Otilia Cazimir" Iași angajează prin concurs muncitor de întreținere. Relații la secretariatul școlii. (3939582)

■ Angajez pentru Casa de Copii „Emanuel" profesor de limba engleză. Telefon 094/546715; 032/215528. (3939585)

**U.M.F. „GR.T. POPA" IAȘI**

scoate la concurs următoarele posturi vacante:

**1. REFERENT - BIROUL APROVIZIONARE.**

Condiții de participare la concurs:
- studii superioare cu diplomă de licență;
- cunoștințe medii operare PC.

**2. ADMINISTRATOR CĂMIN C9 - C10**

Condiții de participare la concurs:
- absolvent liceu cu diplomă de bacalaureat;
- stagiul militar satisfăcut;
- doi ani vechime în activități similare;
- cazier judiciar.
Dosarele de concurs vor conține următoarele documente:
- cerere de înscriere pentru participare la concurs;
- curriculum vitae;
- copie legalizată după actele de studii;
- copie după buletinul de identitate;
- două recomandări de la ultimul loc de muncă;
- cazier judiciar;
- adeverință medicală;
- copie după carnetul de muncă cap. I și IX sau I și VI.

**RELAȚII SUPLIMENTARE**

și depunerea dosarelor se face la: Compartimentul Social Administrativ - str. Gh. Asachi nr. 9 (Cămin E 5), telefon 032/276287 - pentru postul de administrator și Biroul Aprovizionare - str. Universității 16, telefon 032/211427 - pentru postul de referent. Concursul va avea loc în data de 5 noiembrie a.c., ora 9.00, la sediul U.M.F. Iași din str. Universității nr. 16, Biroul D.G.A. (I.01)

## EXCURSII

■ EUROTIME transport București - Paris, autocar 85 USD, avion 325 USD, 01/3129275; 01/3113172; non-stop 092/515911. (2366774)

■ Plecări Italia. Telefon 095.972102. (SV-9102133-1.6)

■ Facilitez vize Anglia, urgent și sigur. Tel. 034/180.147. (BC-4787816.1.1)

## PROPUNERI DE AFACERI

■ Nu pierdeți bani și timp pentru autorizații și chirie. Dețin spațiu în ICRTI. Doresc colaborare cu furnizori mărfuri nealimentare. Telefon 094/543235. (001942)

## LICITAȚII

■ Societatea comercială „Lafarge Agregate Betoane" S.A., zona Moldova, cu sediul in Iași, strada Rampei nr. 9A, organizează licitație în data de 15 noiembrie, ora 10.00, pentru vînzarea de mijloace fixe și piese de schimb. Informații suplimentare la sediul societății între orele 8,00-16,00 sau la numărul de telefon 032/251821. Condiții de participare la licitație: garanție pentru participare la licitație - 10%; taxa pentru participare la licitație - 200.000 lei; garanția și taxa de participare pot fi depuse la casieria societății pînă în data de 15.11.2001, ora 9,00. (I.01)

**CITADIN - D.S.P.M.**

organizează

**SELECȚIE DE OFERTE**

pentru efectuarea de determinări și analize bacteriologice, precum și pentru întocmire proiect cu privire la regimul apelor uzate și pluviale de pe platforma Depozitului controlat de reziduuri menajere Iași - Tomești.

**RELAȚII LA TELEFON 032/276604 - INT. 128. (002062)**

■ SC "Iancina" SA Tulcea lichidator al debitorului SC "Pelican Bags" SRL Tulcea, cu sediul în mun. Tulcea, str. Mahmudiei nr.2, anunță reluarea licitației publice pentru vînzarea următoarelor bunuri: - Războaie de țesut saci românești - 3 buc., preț de pornire al licitației 150.000.000 lei/ buc.; -Grupuri generatoare C.A. 500 KVA - 2 buc., preț de pornire al licitației de 359.100.000 lei/ buc. Licitația va avea loc în data de 9.11.2001, ora 11.00, la sediul lichidatorului. În cazul neadjudecării bunurilor la primul termen, licitația se va relua în același loc și la aceeași oră, în fiecare zi de vineri a săptămînii. Condițiile de participare la licitație sunt: achiziționarea caietului de sarcini, achitarea taxei de participare, achitarea garanției de participare de 10% din valoarea bunului. Relații la tel/fax: 040/513365, 040/512109. (VN-OP.1.1)

**BRD-GSG S.A. SUCURSALA IAȘI**

scoate la

**LICITAȚIE PUBLICĂ,**

prin executorul bancar propriu imobilele:
- hală industrială și teren, situată în intravilanul localității Tîrgu Frumos, județul Iași, preț de pornire - 3.491.457.754 lei;
- apartament 1 cameră, situat în Iași, str. Ciurchi nr. 80, bl. Q2, sc. A, et. 1, ap. 8, preț de pornire - 60.000.000 lei;
- casă 2 camere și dependințe, magazie, beci în curte și utilități + teren aferent 400 mp, preț de pornire - 281.250.000 lei.
Licitația va avea loc la sediul BRD SA Sucursala Iași, din str. Anastasie Panu nr. 1B-2A, în data de 12.11.2001, ora 14,00. Persoanele care doresc să participe la licitație trebuie să depună o garanție de 10% din prețul de pornire.

**RELAȚII SUPLIMENTARE**

la sediul BRD SA Sucursala Iași, din str. Anastasie Panu nr. 1B-2A, oficiul juridic sau la telefon 032/219551, interior 211. (I.01)

■ „Citadin" - Direcția de Servicii Publice Municipale dorește să achiziționeze prin selecție de oferte o imprimantă Cannon cu jet și cu CD Writer. Firmele interesate pot trimite oferte la fax numărul 032/213854. Detalii la numărul de telefon 032/276604, int. 120 sau 032/270870. Data limită de depunere a ofertelor: 07.11.2001. (002069)

## CITAȚII

■ Intimatul, Moldoveanu Ovidiu, cunoscut cu ultimul domiciliu, în com. Voinești, jud. Iași, este citat la Judecătoria Iași, pentru ziua de 12 noiembrie 2001, ora 12.00, complet 8, dosar nr. 24550/2000, avînd ca obiect, contestația împotriva Hotărîrii nr. 176/2000 a Comisiei Județene Iași de Fond Funciar, contestator S.C. „Tehno-Star" S.A., cu sediul în Iași, șos. Bucium nr. 18. (3939578)

## PIERDERI

■ Pierdut carnet student pe numele Toma Cristina Larisa. Îl declar nul. (002075)

■ Pierdut legitimație transport pe numele Popi Ionuț. O declar nulă. (002086)

■ Pierdut legitimație de transport pe numele Minciu Marian. O declar nulă. (002085)

■ Pierdut abonament RATC gratuit pe numele Turcu Anica. Îl declar nul. (002084)

■ Pierdut carte de identitate seria A nr. 0906707 pentru auto nr. IS.02.NOJ. O declar nulă. (3976197)

## MULȚUMIRI

**LIVIA ȘI GHEORGHE MIHAI MULȚUMESC**

pe această cale tuturor celor care și-au manifestat compasiunea cu sinceritatea prieteniei pentru pierderea totală și neașteptată a dragului lor fiu

**BOGDAN MARIAN. (3976200)**

## MEDITAȚII

■ Profesoară - meditez elevi la matematică, clasele V-VIII. Telefon 092/565885. (3939568)

## DIVERSE

**CINE POATE DA INFORMAȚII**

privind cetățeanul german

**HEINRICH HEYERS,**

născut la data de 10.11.1913, în Tinnen (Germania) și amintit ultima dată într-un comunicat pe data de 8.08.1944, în timpul cînd unitatea sa militară se retrăgea din regiunea Iași, din fața invaziei armatei sovietice. Este posibil să fi trăit în continuare în România, sub un alt nume. Persoană de contact: Iosif Bălteanu, număr de telefon 091/129005 sau 032/713348.

**AJUTORUL DUMNEAVOASTRĂ VA FI RĂSPLĂTIT DIN PLIN! (001912)**

■ O nouă sursă de energie! Informații la adresa: www.iași.ro/radug - www.Fieldsenergy.com. (geocities). (3939517)

■ Ginecologie obstetrică - cabinet „Galateea" (Tătărași). Program: luni - vineri 10,00 - 19,00; sîmbătă: 9,00 - 12,00. Telefon 032/176184. (002014)

**ÎN ATENȚIA COMERCIANȚILOR EN-DETAIL DIN MUNICIPIUL IAȘI:**

- S.C. „Asbeer" S.A. Iași - renumita fabrică de bere Păcurari - produce și livrează bere blondă specială, 12%, pasteurizată, îmbuteliată în sticle euro 1/2, cu termen de garanție 60 zile la prețul de 4200 lei sticla, fără TVA.

**TRANSPORTUL ESTE GRATUIT.**

Comenzile se onorează cu ambalaj la schimb

**LA TELEFON 032/251200,**

zilnic între orele 7,00 - 14,00. De asemeni, societatea cumpără sticle bere 1/2, tip euro, la prețul de 1000 lei bucata fără TVA. (I.01)

■ Caut femelă Ciobănesc german pentru împerechere cu mascul de 2 ani. Telefon 094/546715 (032/215528 seara). (3939586)

**REGIA AUTONOMĂ DE TRANSPORT ÎN COMUN IAȘI**

aduce la cunoștință clienților săi

**NOUA OFERTĂ DE BILETE ȘI ABONAMENTE**

valabile începînd cu data de 01.11.2001,

**BILETE:**

- bilete de două călătorii = 8.000 lei;
- bilete seturi - 11 buc. = 40.000 lei.

**ABONAMENTE**

- Abonamente 30 zile: una linie = 168.00 lei; două linii = 336.000 lei; liber (toate liniile) = 504.000 lei; elevi și studenți: una linie = 156.000 lei, două linii = 312.000 lei. Abonamente 15 zile: una linie = 84.000 lei; două linii = 168.000 lei; liber (toate liniile) = 252.000 lei; elevi și studenți: una linie = 78.000 lei, două linii = 156.000 lei. Abonamente pensionari - 5 călătorii = 14.000 lei. Abonamente zonale: 30 zile = 140.000 lei; 15 zile = 75.000 lei.

**NOTĂ: BILETELE CU VECHIUL TARIF SÎNT VALABILE PÎNĂ LA DATA DE 15.11.2001. (I.01)**

**REGIA AUTONOMĂ DE TRANSPORT ÎN COMUN IAȘI**

**STIMAȚI CĂLĂTORI,**

Începînd cu data de 01.11.2001, prețul unui bilet cu două călătorii pe mijloacele de transport în comun este de

**8000 LEI.**

Mai puteți utiliza biletele cu vechiul tarif de 7.500 lei pînă la data de 15.11.2001.

**VĂ MULȚUMIM CĂ APELAȚI LA SERVICIILE NOASTRE! (I.01)**

**REGIA AUTONOMĂ DE TRANSPORT ÎN COMUN IAȘI**

**STIMAȚI CĂLĂTORI,**

începînd cu data de 01.11.2001 prețul unui bilet achiziționat în mijlocul de transport este de:

**5000 LEI.**

Biletul este valabil compostat numai în mijlocul de transport în care l-ați cumpărat.

**VĂ MULȚUMIM CĂ AȚI ALES SERVICIILE NOASTRE! (I.01)**

## DECESE

✝ Cu adîncă durere în suflet, copiii, nepoții și strănepoții anunță trecerea în veșnicie a celui care a fost un bun tată, bunic și străbunic **DIMITRIE COMAȘCIUC** - 89 ani (Iași). Înmormîntarea va avea loc joi, 1 noiembrie, orele 11.00, la cimitirul „Sfîntul Vasile". (002076)

✝ Profund îndurerați, copiii și nepoții anunță decesul, după o lungă și grea suferință, a bunei lor mame și bunică **MARIA TUDOSE.** Nu o vom uita niciodată. Dumnezeu să o odihnească în pace. Înmormîntarea va avea loc joi, 1 noiembrie, orele 11.00, în satul Stejarii. (002073)

✝ Fiicele, fiii, ginerii, nora, nepoții, strănepoții și rudele apropiate anunță decesul celui care a fost **VASILE DUMBRAVĂ** - 73 ani. Înhumnarea va avea loc vineri, 2 noiembrie 2001, orele 11.00, la cimitirul „Sfinții Apostoli Petru și Pavel". Dumnezeu să-i ierte păcatele și să-l odihnească în pace. (9089081)

✝ Familia anunță cu durere stingerea din viață, după o lungă și grea suferință a celui care a fost un om de aleasă ținută, ing. **GHEORGHE POZDÎRCĂ** - 81 ani. Amintirea lui va rămîne veșnic în sufletele noastre. Slujba religioasă va avea loc vineri, 2 noiembrie, la biserica „40 de Sfinți" - Copou, la orele 12,00. Dumnezeu să-l odihnească în pace. (3976195)

✝ Familiile Tiberiu Babiac, Jănică Neagu și Marius Filip anunță încetarea din viață, după o grea suferință a mamei și bunicii - **VALENTINA BABIAC.** Corpul neînsuflețit se află depus la capela cimitirului „Eternitate". Înmormîntarea va avea loc sîmbătă, 3 noiembrie 2001, orele 13,00. Dumnezeu să o odihnească în pace. (002088)

## CONDOLEANȚE

✝ Colegele de serviciu transmit sincere condoleanțe doamnei Veronica Bibirig, pentru pierderea suferită. (3976196)

✝ Elevii clasei a III-a A de la Liceul „Octav Băncilă" și părinții sînt alături de domnul profesor Valeriu Tudose la marea durere. Sincere condoleanțe. (002082)

✝ Familiile Puiu Gorea și Traian Velea sînt alături de doamna dr Tania Bernștein în aceste clipe dureroase pricinuite de decesul mamei. Sincere condoleanțe. (002079)

✝ Mariana și Teodor Stamate sînt alături de Tania Bernstein în aceste momente de durere sufletească pricinuită de pierderea mamei. (002071)

✝ În momentele de grea încercare pricinuită de pierderea mamei, colectivul Serviciului „Resurse Umane" din cadrul D.Tc. Iași împărtășește durerea domnului Tiberiu Babiac, șef Serviciu „Resurse Umane", și transmite sincere condoleanțe familiei îndoliate. Dumnezeu să o odihnească în pace. (3976202)

✝ Simona și Bogdan Avarvarei sînt alături de prietena lor Lili Pustianu, acum cînd se desparte pentru totdeauna de cel care a fost dascălul și prietenul nostru COSTACHE PUSTIANU. Dumnezeu să-l ierte. (3976198)

✝ Domnului prof. COSTACHE PUSTIANU, plecat dintre noi prea repede și prea neașteptat, un ultim și pios omagiu din partea foștilor elevi, Teona și Ioan Avarvarei, iar familiei greu încercate îi adresăm sincere condoleanțe. Dumnezeu să-l odihnească în pace. (3976198)

✝ Colectivul Cabinetelor medicale din strada Sărărie 36 este alături de familia dr Tania Bernstein Alexa în aceste momente grele pricinuite de pierderea mamei și îi transmite sincere condoleanțe. Dumnezeu să o odihnească. (3939581)

✝ Colectivul Serviciului Relații cu Publicul din cadrul „Romtelecom" Iași transmite sincere condoleanțe doamnei ing. Doina Slătineanu pentru pierderea celei mai scumpe făpturi - MAMA. Dumnezeu să o odihnească în pace. (3939583)

✝ La împlinirea a 40 de zile de la trecerea în neființă a distinsei și iubitoarei surori, colegele de serviciu aduc un pios omagiu și transmit sincere condoleanțe doamnei Elena Andriescu. Dumnezeu să o odihnească în pace. (3976199)

✝ Colegii din cadrul colectivului MTU al S.C. „Iprochim" S.A. - Moldova Iași sînt alături de doamna ing. Elena Pozdîrcă la durerea pricinuită de pierderea suferită și-i transmit sincere condoleanțe. (3976204)

✝ Colectivul de învățători al Liceului de Artă „Octav Băncilă" este alături de colegul Valeriu Tudose în aceste momente de durere pricinuite de pierderea ființei dragi - mama. (3976203)

✝ Familiile Eugen Bejenaru și Corneliu Curcă sînt alături de familia domnului Valeriu Tudose la durerea pricinuită de decesul mamei. Sincere condoleanțe. Dumnezeu să o odihnească în pace. (3976206)

✝ În momentele de grea încercare pricinuite de pierderea mamei, colectivul Bibliotecii USAMV Iași este alături de ing. Carmencita Vîntu și transmite sincere condoleanțe familiei îndoliate. (3976209)

✝ Colegii din S.C. „Coca Cola H.B.C. România" S.R.L. sînt alături de Cătălin Barariu la durerea pricinuită de decesul tatălui, prof. FLORIN BARARIU, și îi transmit sincere condoleanțe. (I-01)

✝ Societatea de Medicină Generală - Medicină de Familie transmite sincere condoleanțe doamnei dr Tania Bernstein și familiei sale în aceste momente grele pricinuite de decesul mamei. (3976207)

✝ Colegiul Medicilor Iași transmite sincere condoleanțe și întreaga compasiune distinsei doamne dr Tania Bernstein și este alături de întreaga familie în aceste grele momente pricinuite de pierderea mamei. (3976208)

# IMOBILIARE

## VÎNZĂRI APARTAMENTE

### 2 CAMERE

■ Vînd urgent apartament 2 camere, Podu Iloaiei, șos. Națională, bl. 2, sc. C, et. 1, ap. 7. Relații la telefon 032/740204 sau 032/154916. (3976183)

■ Vînd apartament 2 camere, la blocurile rusești - Păcurari. Telefon 092/611364. (3939584)

### 3 CAMERE

**VÎND APARTAMENT 3 CAMERE,**

confort I, str. P. Poni, etaj 3/4, complet mobilat și utilat, centrală proprie, garaj mare în bloc, boxă, 2 băi, 2 balcoane închise și mochetate, ușă blindată la intrare, telefon, cablu.

**TELEFON 094/540624. (002065)**

## ÎNCHIRIERI

### OFERTE

■ 1 cameră, într-un apartament de 3 camere, zona Mircea, mobilat, apometre, împreună cu un cuplu de studenți, 50 USD/lună. Telefon 096/347467. (3939732)

■ Primesc în gazdă o studentă sau elevă, nefumătoare, serioasă. Telefon 032/154189, după ora 15,00. (9089079-9089080)

■ Ofer cameră mobilată, cu toate facilitățile, în Centrul Civic la 1, 2 studente. Asigur cazare și guvernantă dacă este cazul. Telefon 032/145117,orele 14,00 - 22,00. (3976205)

## SPAȚII COMERCIALE

### VÎNZĂRI

■ Vînd (închiriez) 80 mp spațiu la casă, cu 500 mp tere pretabil pentru orice activitate. Telefon 090/151941..(002072)

■ Vînd: societate de construcții și societate de comerț. Active la cheie. Vad ultracentral. Telefon 032/112305, între orele 8,00-12,00. (3939748)

Vînd

**FERMĂ PODU ILOAIEI**

compusă din: 12 hale a 1100 mp fiecare; sediul 396 mp; garaje 500 mp; moară 250 mp; 3 silozuri a 615 mp fiecare; teren 5,85 ha - teren construit și neconstruit; stație de transformare proprie.

**TELEFOANE: 092/623180; 092/387749. (9089139)**

### ÎNCHIRIERI - OFERTE

■ Spațiu ultracentral de 300 mp, amenajat, în condiții negociabile în Piața Unirii. Merită. Telefon 095/599915. (002087)

## TERENURI

■ Terenuri construcții, șoseaua Bîrnova (Hanul Trei Sarmale), toate facilitățile, și teren Vișani. Telefon 032/258497. (001896)

■ Vînd 400 mp teren, în zona Păcurari - str. Nicolau, 20 m deschidere la stradă. Preț fix 25 USD/mp. Telefon 093/231455; 032/257737. (002078)

■ Vînd 1000 mp, pădure - 3 USD/mp negociabil și 1000 mp loc pentru cabană - 2 USD/mp, ambele lîngă Schitul Tărîța - releu. Telefoane: 069/845810; 092/747624. (3976201)

# OFERTE SERVICII

◆ Reparații la domiciliul clientului: frigidere, congelatoare, mașini de spălat automate - orice tip, aspiratoare. Deplasări și în județ. Garanție - doi ani. ☎ 032/120925; 032/263333; 091/887273 - non-stop. (001897)

◆ Reparații frigidere, la domiciliul clientului. Garanție - doi ani. ☎ 032/145523. (9089244)

◆ Service autorizat t.v., video, video-cam., adaptări sunet, pastile video, selectoare. Garanție. ☎ 032/110572; 092/477224. (001967)

◆ Manichiuristă-pedichiuristă, cu experiență, ofer servicii de: grafică pe unghii pentru diverse ocazii, manichiură, pedichiură, la domiciliu. Programări la ☎ 091/862573, orele 9 - 17. Rog seriozitate. (3939708)

◆ Mașini de spălat automate. Reparații urgente și ieftine, la domiciliul clientului. Garanție. ☎ 032/176672 sau 093/950505. (001816)

◆ Filmări video profesionale, Panasonic, mixaje și fotografii color, diverse ocazii, preț convenabil, calitate. ☎ 090/465969. (9089052)

# AUTO MOTO

## VÎNZĂRI

### STRĂINE

■ Vînd Volkswagen Golf II, an fabricație 1988, diesel, persoană fizică, preț fix 5000 DM. Telefon 092/321377. (001900)

■ Vînd Opel Tigra, full options, 1998, 60.000 km, înmatriculat. Telefon 092/611364. (3939584)

■ Fiat Mareea 1,8 grena metalizat 1998, full options, TVA deductibil, 7500$, 031/511.532. (BT. 4015265. 1.2)

## DIVERSE

■ Vînd autoutilitară Mercedes 1620 (1987), 10 t, carosată, 37 mc - 20.000 DM; autoutilitară Mercedes 809 (1987), 3,5 t, 40 mc, prelată - 18.000 DM; autoturism Ford Siera 2,3 Diesel (1986), 2 portiere - 4.000 DM. Toate înscrise pe persoană fizică. Prețuri negociabile. Relații la telefon 094/519415; 030/314765, după ora 20,00. (9089063)

■ Vînd autobuz RD 111T, reparație capitală. Tel. 039/684370 sau 093/342399. (BR-R0060.1.3)

■ Vînd Mercedes Sprinter 312D, an 1996, 13+1 loc., platformă transport autoturisme, Germania, 2.500 Kg. Tel. 094/474.660; 034/170.967. (BC-OP.1.1)

■ Volkswagen Passat 1,9TDI,1997, Ford Transit 13 locuri,1998, Renault Laguna 1994, cu gas, omologate. Tel. 094/ 613.412; 090/035.717. (BC-4787818.1.3)

## CUMPĂRĂRI

■ Cumpăr Volkswagen Golf-II, fundație, benzină. Telefon 094-971.580. (BT. 4015520.1.3)

■ Cumpăr CIELO, TICO. Rog seriozitate. 095.780.694. (VN-MP.1.5)

# AGENDA OMULUI DE AFACERI


**ETNIS**
Distribuitor Vaillant
**Centrale Vaillant**
model nou la prețuri mai mici
• Radiatoare de oțel, aluminiu și fontă
• Rezervoare gaze lichefiate "Shell" cu recuperarea TVA-ul
AER CONDIȚIONAT
Proiectare, montaj și garanție 3 ani
Plata în 6 rate lunare
REDUCERE 15%
Iași - Str. N. Iorga 7D, bl. F5, tel. 032/230113, fax 032/232690, telemobil 094613246, 094554249

**ROTHERM**
Importator echipamente termice - CE
• Centrale termice - FERROLI
• Condiționare, ventilație - EMMETI
• Radiatoare, fitinguri, pompe, automatizări
*Reduceri până la 20%*
Servicii complete
PLATA ÎN RATE
Iași, Bd. T. Vladimirescu nr. 40 (Bucșinescu) Tel/Fax: 032/175105, 272340, 093-243670

**INSTALATORUL**
firmă autorizată ISCIR, ROMGAZ, RENEL
• CENTRALE TERMICE
de la obținere cote gaze până la dare în exploatare
• INSTALAȚII
gaze naturale, termice, sanitare, electrice
Iași, Străpungerea Silvestru nr. 26, tel. 114054, 211631, 094-787384

**MOLD INFO INVEST**
DEALER ZONAL MOLDOVA pentru
Sisteme de procesare a banilor
VINDE
Mașini de numărat bancnote GLORY
Noi și second-hand cu GARANȚIE
Închiriază mașini de numărat bancnote
Iași, Str. Arcu nr. 25, bloc P. Rareș, sc. B, et. 2, ap. 3
Tel. 032/214240 Fax: 032/276347
Mobil: 092/220501

**Alcon Plus**
TÎMPLĂRIE DIN ALUMINIU ȘI PVC
GEAM TERMOPAN
Tel.: 032/ 278680, int. 2106
Mobil: 093/508680; 093/538684

**CARARA-C**
distribuitor autorizat Industria Sîrmei, Ductil Buzău
OB 37 Ø 6 - 12
PC 52 Ø 8 - 12
electrozi supertit fin și superbazici
UNIC distribuitor în Moldova
- gleț Spaturela Grecia - saci 25 kg,15 kg,10 kg
- vopsea emulsionată Mondial Iliochrom Grecia interior - gălеți 15 kg, relief - gălеți 15 kg
- membrane hidroizolatoare Petrogum YANNIDIS BROS S.A. - HERMES GROUP GRECIA
Se asigură transport. Se acceptă compensări. Termen de plată negociabil.
Iași, Bd. Chimiei nr. 14, tel. 032-237873 fax 032-236061, mobil 094-574898

**YV**
**ALARME**
**300% siguranță**
• CLINICA DE PARBRIZE
Păcurari 92 (incinta Transmixt), tel: 259.690

**CASA DESIGN**
Distribuitor: ACV, Saunier Duval
› Centrale termice pe gaz, motorină, electrice
› Radiatoare oțel, aluminiu
› Materiale pentru instalații
› Proiectare, execuție, service.
Iași, Bd. T. Vladimirescu nr. 59
Tel.: 032-174565; 261821; mobil 094-787234

**SC VECTRA SRL**
DISTRIBUITOR AER CONDIȚIONAT DAEWOO, LG
INSTALAȚII DE VENTILARE
CAMERE FRIGORIFICE
INSTALAȚII FRIGORIFICE
CENTRALE TERMICE
PLATA ÎN RATE
Tel. 032/277806,094/629579 fax 032/277807

**Restaurantul COTNARI**
Oferă:
□ Servicii catering (la sediul clientului)
- prepararea, servirea mesei de prânz
- organizarea de simpozioane, cocktail-uri, congrese
- lansare de produse și servicii
□ Servicii de alimentație publică mese festive (nunți, botezuri) și alte manifestări la sediu
Iași, bd. Socola nr. 16
tel. 237.310; 136.182; 092-357.824

**creativ METALCO**
*producție publicitară*
□ copertine
□ firme luminoase
□ panouri publicitare
□ bannere
□ inscripționări auto și vitrine
*6 ani de experiență*
*Sute de clienți*
Iași, str. Codrescu nr. 6 (incinta TAXICOM) tel./fax: 032-215480

**FIRST EUROPE**
**PÂINE**
la vatră + specialități
Prețuri optime. En gross.
Splai Bahlui 22 (Complex A. Iancu) Tel. 236 474

**GRUPUL DE FIRME ROMFIN**
Tîmplărie din aluminiu
*Iași, str. Rampei nr. 9A*
*tel.fax: 214 090*

**MIRFAN MOBILUX**
Comercializează
• *mobilă sufragerie* • *holuri*
• *dormitoare* • *bucătării*
• *mic mobilier*
Plata în maxim 36 de rate lunare
Program luni - vineri: 9.00 - 19.00
sîmbătă: 9.00 - 13.00
Alexandru cel Bun (vis-a-vis de alimentara Minerva)
tel. 032/152647

**EUROMARKET COMPANY**
* STAȚII DE EPURARE APE: menajere și industriale
* STAȚII DE TRATARE APĂ/AER: dedurizare, demineralizare, ROsmosis, UV sterilizare, filtrare, purificare
* pH neutralizare, pompe dozatoare
* Sisteme de deshidratare nămol: Filtre, presă bandă, centrifuge, separatoare nămol
* CONSUMABILE: Cărbune activ, Polimeri acrilici, rășini
ECHIPAMENTE - INSTALAȚII CENTRALE TERMICE, POMPE, HIDROFOARE, FILTRE DE APĂ
Bd. Poitiers 53, tel/fax: 233693, 220273

**Clima Therm Center**
Centrale termice, cazane, radiatoare, boilere, automatizări
Aparate de aer condiționat, ventilație, condiționare
PLATA ÎN RATE
Soluții tehnice, montaj și service specializat.
Iași - Str. Sărărie 50, Tel/fax: 032/261833

**TERRA COM**
**GRESIE**
**FAIANȚĂ**
Sortimente foarte variate
*Prețuri pe toate gusturile*
Bulevardul Poitiers nr. 2
Telefon: 241.574

**S.C. MUDOR-EX S.A.**
PROIECTARE, EXECUȚIE, SERVICE
INSTALAȚII GAZE NATURALE
INSTALAȚII TERMICE
CENTRALE TERMICE GAZ
MATERIALE INSTALAȚII
Iași, Străpungerea Silvestru nr. 9
Tel.: 213826; 210378
092/586293; 090/062534; 090/062533

**EURO-FRIG**
UTILAJE FRIGORIFICE
VÂNZĂRI-MONTĂRI-REPARAȚII-SERVICE
■ CARRIER - INSTALAȚII FRIGORIFICE NOI
- INSTALAȚII AUTO - pentru transport produse alimentare
- INSTALAȚII DE CONDIȚIONARE A AERULUI
- INSTALAȚII PENTRU CAMERE FRIGORIFICE
■ SECOND HAND VITRINE, LĂZI, CAMERE FRIGORIFICE, AER CONDIȚIONAT
Tel./fax: 032/250836, mobil 094 792529

**MELCRET FONOTERM**
Tîmplărie din aluminiu
25 de culori - la același preț
Bd. Poitiers nr. 14, tel. 231023, 270817

**A.C ELECTRIC GRUP**
FIRME ȘI CASETE LUMINOASE
LITERE ȘI SIGLE VOLUMETRICE
PANOURI STRADALE
COPERTINE - ACOPERIRI TERASE
BANNERE - STEAGURI
INSCRIPȚIONĂRI CU VINYL
SIGNALISTICĂ DE INTERIOR
TÂMPLĂRIE DIN ALUMINIU
AMENAJĂRI CU GIPS-CARTON
RATE! MARI REDUCERI!
Iași, str. Gării 15 (colț cu str. Uzinei)
tel./fax: 032-236.444, 112.591

**METRO sign**
AUTOCOLANT
inscripționări mașini, firme și casete luminoase
POLYPLAN
copertine, bannere, prelate
CERNELURI SERIGRAFICE
OBIECTE PROMOȚIONALE
agende, calendare, pixuri, brelocuri, brichete, ceasuri, șepci, tricouri
DECUPARE CUTTER-PLOTER
Tel.: 095-20.40.16, 094-59.44.55, 093-308.746

**IAȘISTING**
DOTĂRI SERVICE P.S.I.
EXTINCTOARE
(verificări, reparații, reîncărcare)
◆ ignifugarea materialelor
◆ furtune P.S.I
◆ proiectare
◆ avize și autorizații
Bd. D. Cantemir nr. 8 bl. P2, sc. B, ap. 1
tel./fax: 237.515; mobil: 094-834.966

**Tec Telecom**
Comercializeaza, monteaza si asigura service:
AER CONDIȚIONAT
începand cu 12.700.000 lei
SISTEME DE VENTILAȚIE ȘI CLIMATIZARE
garantie la echipamente si lucrari
str. Ghica Voda 14, tel/fax. 032-211500, 27 81 81
sales@tectelecom.com

**P.S. INTEX S.A.**
vă oferă prin Magazinul Instalatorilor
■ ȚEAVĂ Pexal Ø16
1.26 DEM fără TVA PREȚ PROMOȚIONAL
■ Țevi și fitinguri cupru YORKSHIRE
■ Radiatoare DUNAFERR
■ Centrale termice cu tiraj forțat BIASI și BERRETA 24 KW
■ Centrale termice pe combustibil solid și gaz TERMOTEKA
Șos. Păcurari nr. 70, bl. 550 (vis-à-vis Registrul Auto Român)
Tel./Fax: 032-257868; 095-525146, 094-620882

**METRONOM**
**BRAMAC**
- sisteme de învelitori
*Schindler* - ferestre de mansardă
Reducere 25%
*schiedel* - sisteme de coșuri, șeminee
*Garanție 30 ani*
Iași, str. Împăcării 25,
Tel./fax: 032/220877, 094-529569

**KUBITECH**
comercializează
■ Aparate aer condiționat **noi și second hand**
■ Izolație termică tubulară și saltea adezivă K-Flex
■ Consumabile, scule, freon accesorii pt. tehnică de frig
■ Camere frigorifice, compresoare, agregate
Plata în rate și leasing
Iași, șos. Păcurari 55, bl. 548, tel./fax 257555

**S.C. COMPAN S.A.**
Vinde la persoane fizice și juridice, toate sortimentele de făină, tărâțe, pîine, produse de patiserie și sare măcinată
*la cele mai mici prețuri*
practicate de alte firme, prin negociere cu partenerii.
Iași, str. Moara de Foc nr. 2
Telefon: 032/252152; 252150

**TEHNOEXPERT**
NOU! mobilier și scaune pentru
UNITĂȚI ȘCOLARE
prețuri promoționale
Tel.: 032-210991, 216621
Iași, bld. Independenței 11-13

**UNIMARK**
UN NOU CONCEPT ÎN CURĂȚENIE
-detergenți profesionali la dozator
-utilaje profesionale pt. curățenie
-consumabile
-săpunuri, lavete
Magazin "COLIERUL", str. A.Panu nr.27
tel:032-262145, fax:032-218080
sales@tectelecom.com


# TELECOMUNICAȚII


dialog
MOTOROLA T 180 - 690 000LEI
NOU! CALL - ID
TELEFOANE CU IDENTIFICAREA APELANTULUI
Magazin1: Colț cu Cinema Victoria
Magazin 2: Hala Centrala et.1
Tec Telecom Str. Ghica Voda 14, Tel/Fax: 032-232638, 233910, sales@tectelecom.com

pachet Cosmo (10$ credit inițial + 5$ bonus) 42$
+ telefon Sagem Dc810
le modèle
Agent Autorizat
cosmorom
46$ telefon Nokia 5130
la orice tip de abonament Cosmorom
*Prețuri fără TVA*
str. Lăpușneanu nr. 7B - tel/fax 032 239003 | office@lemodele.ro

dialog
Sistem propriu de rate
*Telefoane la prețuri promoționale!*
Abonează-te la Dialog în perioada 15 septembrie-15 noiembrie și beneficiezi de 30 de minute gratuite timp de 3 luni + 3 luni abonament gratuit.
ABONAMENT LUNAR 4$
Girexim
Iași, str. Gavril Muzicescu nr. 6, bl. 7A, parter, tel: 032-215981

3 LUNI ABONAMENT GRATUIT* + 30 minute gratuite lunar în primele 3 luni de abonament** !!!
HALLEY
* luna a 4-a, a 6-a și a 8-a
** în rețea pentru Dialog Inedit și Practic și indiferent de rețea pentru D60-D1000
MOTOROLA D520 250.000***
MAXON 3204 355.000***
Bd. Ștefan cel Mare și Sfînt 13, tel/fax: 276004 Bd. Independenței 1-5, tel/fax:278180

dialog
NUMAI LA NOI!
Cadouri la conectare
SAGEM 815 - GRATUIT
NOKIA 3310 - 105 $*
ERICSSON A 2628s - 31 $*
ALCATEL O.T. 302 - 45 $*
INTRĂ!
NU RATA OCAZIA!
Bd. Independenței nr. 9, bl. D1, parter, tel./fax: 258289
TeleCom
* prețul nu include TVA

oferta săptămînii
MOTOROLA m3788e
cu numai 199.000 lei
Agent Autorizat cosmorom
*Prețul fără TVA, valabil numai cu abonament Cosmorom Plus $25
AUTOTELECOM
bd. Independenței 11, bl. D1, mezanin (deasupra pieței)
telefon/fax: 032 - 276.413

Log-Soft
YAESU Authorised Dealer
STAȚII RADIO
- leasing și rate -
MOTOROLA Authorised Dealer
Str A. Panu 28, bl 24, Tel/fax 032-211130

SIEMENS A35
la doar 899.000 lei*

Abonează-te la CONNEX și indiferent de abonamentul ales, beneficiezi de: 50% reducere în primele 6 luni de abonament;
* Include TVA, valabil doar cu conectare la CONNEX, în limita stocului disponibil
Prețuri studențești !!!
CLASS dealer autorizat CONNEX
Bd. T. Vladimirescu, cămin T17, parter.
Tel. 276.366, mobil: 092-619910

Abonează-te la CONNEX până la 31 octombrie 2001 și, indiferent de abonamentul ales, beneficiezi de 50% reducere la abonament timp de 6 luni* și de telefonul promoțional Siemens A35 la 899.000 lei**.
*Primele 6 luni de contract.
**Include TVA; valabil doar cu conectare la CONNEX, în limita stocului disponibil; detalii în magazine.
EuroBIT
Expert Center - Ștefan cel Mare nr. 3, 092-358.006
B-dul Independenței nr. 7 - Top Romanța, 093-549.782
Sf. Lazăr nr. 45-47, 093-599.611
Hala Centrală, 092-358.003
dealer autorizat CONNEX

Ofertă specială
MOB SHOP

SIEMENS A35
899.000 LEI
ALCATEL 303, 304
1.449.000 lei

+ prima lună un abonament gratuit la Monitorul
Abonează-te la CONNEX pînă pe 31 octombrie 2001 și, indiferent de abonamentul ales, beneficiezi de: 50% reducere la abonament timp de 6 luni* și de telefonul promoțional SIEMENS A35 la 899.000 lei**.
*Primele 6 luni de contract
**Prețul include TVA; valabil doar cu conectare la CONNEX; în limita stocului disponibil; detalii în magazine.
MOB SHOP
Bd. Socola nr. 1, tel.: 237.791
Str. Palat nr. 2; tel.: 239.080
dealer autorizat CONNEX

dialog
GIROS COMPANY
Abonează-te la Dialog în perioada 15 septembrie - 15 noiembrie și câștigi...
30 de minute gratuite* pe lună, timp de 3 luni
+ 3 LUNI de Abonament GRATUIT!
Activare imediată
Telefoane la cele mai mici prețuri
Accesorii pentru toate tipurile de telefoane GSM
Alcatel OTE DB 590.000 Lei
Sagem 815 Pro 690.000 Lei


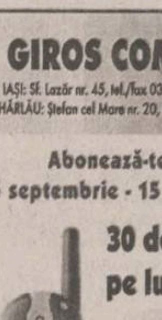


* Pentru Dialog Inedit și Practic 30 de minute valabile în rețea
30 de minute valabile indiferent de rețea
Soluția Comunicării Perfecte!

## ROMANIA 1 20.30

7,00 Jurnalul de dimineată
7,30 Practic matinal
8,15 Sapte zile (s/r), ep. 40

**9,00 Campionatele Mondiale de Gimnastică (r). Rezumat**

11,00 TVR Iasi
13,00 Muzica e viata mea! (r)
14,00 Jurnalul de prînz
14,30 Memorialul durerii (r)
15,15 Emisiune culturală
16,00 Convietuiri
16,30 Panorama. Magazin în limba germană
17,00 Vino să vezi!

**17,45 Campionatele Mondiale de Gimnastică**

20,00 Jurnal. Meteo. Sport

***20,30 Mizerabilii (Les misérables, coproducție europeană,o 2000). Partea a patra. Regia Josée Dayan. Cu: Gérard Depardieu, John Malkovich, Charlotte Gainsbourg***

22,05 Reflectii rutiere
22,20 Concursul international de Canto „Hariclea Darclée", Brăila, 2001 (I)
23,20 Jurnalul de noapte. Meteo. Sport
23,50 Concursul international de Canto „Hariclea Darclée", Brăila, 2001 (II)
0,20 Infomania
1,20 Vino și vezi! (r)
2,05 Jurnal (r). Meteo. Sport
2,35 Drepturile omului (r)

**3,35 Suspectii (Sospetti, Italia, 2000). Partea a cincea.**

5,15 Reflectii rutiere (r)
5,30 Oameni ca noi (r)
6,00 Marele jazz (r)

## TVR 2 10.45

7,00 Femeia misterioasă (s/r), ep. 76
7,45 Poftă bună cu Petrisor!
8,00 Veni, video, vici!
8,15 Desene animate: Aventuri în patru labe, ep. 80; Pocahontas, ultimul episod; Orasul zburător, ep. 23
9,30 Tribul, ep. 24
10,00 Prietenii lui Piticot (r)
*10,45 Video-clipuri*
10,55 Stiri
11,00 Traditii (r)
11,30 Medalion de interpret (r)
12,00 Călătorind prin tară (r)
12,30 Tată, am încurcat-o (s/r), ep. 140
13,00 Femeia misterioasă (s), ep. 77
13,45 Aventuri în patru labe, ep. 82;
15,00 Stiri
15,10 Toti împreună
16,00 Tribuna partidelor parlamentare
16,30 Din coasta Evei
17,30 Tribul, ep. 24
18,00 Afaceri la cheie
18,30 Stiri
18,35 Magia ecranului: Sex si cenzură (do), ep. 5
19,30 Aleea cu ghimpi (r)
19,45 Drumul spre Avonlea, ep. 17
20,40 Tată, am încurcat-o!, ep. 140 (r)
21,05 Supranaturalul (Anglia, 1999, do), ep. 6
22,00 Telejurnal
22,35 Frigurile dragostei (SUA, 1998).
0,05 Sport plus (r)
1,05 Magia ecranului: Sex si cenzura (do/r), ep. 5

## TVR IAȘI REGIONAL

18,00 Expres (stiri din actualitatea regională)
18,15 Punctul pe „i" - „Copiii străzii" (anchetă)
19,00 Arte: „Cafeaua de dimineată" - evocare Aurel Leon; „Dor de maestru"; „Galeria" - în atelierul pictorului Podoleanu; „Lumi de hîrtie"; Invitatul emisiunii Odette Arhip
19,50 S-a întîmplat mîine -revista presei de a doua zi

**TVR IAȘI REGIONAL poate fi receptionat pe Canalul 2 al TVR. Operatorii de cablu ASTRAL si RCS difuzează programele TVR IAȘI REGIONAL pe canalele proprii**

## PRO TV 19.00

7,00 Bună dimineata!
8,00 Stirile ProTV - Ziarul diminetii tale
9,00 Tînăr și nelinistit (s/r)
10,00 .Ro (r)

**10,05 Melrose Place (s, ep. 7)**

10,45 Provest (r)
11,30 Ani de liceu (s, ep. 87)

**12.00 Iubind-o pe Molly („Lovin' Molly", dragoste/dramă, SUA, 1974). Regia: Sidney Lumet Cu: Anthony Perkins, Beau Bridges, Blythe Danner.**

14,00 Predator (r)
16,00 Tînăr si nelinistit (s, ep. 1381)
17,00 Stirile Pro Tv
17,45 Teo
*19.00 Știrile Pro Tv*

**20.00 Opt căpățîni într-un sac („8 Heads in a Duffel Bag", comedie neagră, SUA, 1997) Regia: Tom Schulman Cu: Joe Pesci, Andy Comeau, Kristy Swanson, Todd Louiso, David Spade, George Hamilton**

22,00 Stirile ProTv
22,50 .Ro
23,00 ProVest
0,00 Lege și ordine (ep.12)

**1,00 Magazin Liga Campionilor (r)**

**1,30 Vară întunecată („Dark Summer", dramă/dragoste, Marea Britanie, 1994). Regie: Charles Teton. Cu: Steve Ako, Chris Darwin, Joeline Garnier Joel, Sylvia Amoo**

3.00 Iubind-o pe Molly (r)
4,30 Melrose Place (s/r)
5.15 Ani de liceu (s/r)
5,45 Teo (r)

## ANTENA 1 22.30

7,00 Observator
7,50 Stiri sportive
8,00 Cafeaua cu sare
9,00 Detectivii Hart (r)

**10,00 Îmbrătișări pătimașe**

11,00 Îngerii păzitori ep.7

**12,00 Granitele iubirii**

13,00 Stirile amiezii
14,00 Din Dragoste (r)

**16,00 Detectivii Hart ep. 106**

17,00 Stiri
17,20 Milagros ep.67,68

**19,00 Observator**

19,45 Sport

**20,00 Fulgerul albastru („Blue Thunder", actiune, 1983, SUA)**

22,00 Observator
22,25 Sport
22,30 Marius Tucă Show

**23.30 Noaptea tîrziu cu Mircea Badea**

1,00 Observator (r)
2,00 Suflet rebel
2,50 Casa de pe plajă

**3,30 Marius Tucă Show (r)**

4,30 Noaptea tîrziu cu Mircea Badea (r)
5.30 Milagros (r)

## TV BIT

**8.00 – 9.00** – Bună-i dimineata
**16.00 – 17.00** – Vizibil/invizibil
**17.00 – 17.20** – Stiri
**21.57 – 22.00** – Publicitate
**22.15 – 22.30** – Stiri

## ACASA 20.00

7,00 Stirile de Acasă (r)
7,30 La casa de vis (r)

**8,00 Amor latino (r)**

9,00 Prima dragoste (r)
10,5 Acasă la bunica (r)

**10,15 Betty cea urîtă (r)**

11,15 De 3x femeie (r)
12,15 Dădaca (r)

**12,40 Terra nostra (r)**

13,40 Iubire fără limite
15,30 Războiul pasiunilor

**16,30 Dragoste nebună**

17,20 Acasă la bunica
17,30 Amor latino
18,20 Căsuta povestilor

**18,30 Știrile de Acasă**

19,00 Prima dragoste
*20,00 Betty cea urîtă*
21,00 De 3x femeie

**22,00 Terra nostra**

23,00 Dădaca
23,30 Stirile de Acasă (r)

**00,00 90-60-90 Fotomodele**

00,50 Singe din singele meu
1,25 De 3x femeie (r)

**2,25 Muzica de acasă, muzica noptii**

3,45 Acasă la români, cîntă-mi, lăutare! (r)

**4,45 Acasă la români (muzică populară) (r)**

5,45 Doctorul casei (r)

## HBO 18.20

8,00 Beowulf („Beowulf", aventuri, SUA,1999) Regia: Graham Baker Cu: Christopher Lambert, Rhona Mitra, Oliver Cotton, Robert Willox

**09:40 Sexualitate virtuală („Virtual Sexuality", comedie, SUA, 1999) Regia: Noel Gay Cu: Laura Fraser.**

11,10 Contra cronometru („True Crime", thriller, SUA, 1999) Regia: Clint Eastwood Cu: Clint Eastwood.
13:20 Tron („Tron", SF, SUA, 1982) Regia: Steven Lisberger Cu: Jeff Bridges.

**14:55 Lansky („Lansky", biografic, SUA, 1999) Regia: John McNaughton Cu: Richard Dreyfuss, Illeana Douglas, Beverly D'Angelo.**

16,50 Chinurile facerii („Labor Pains", comedie, SUA, 2000) Regia: Tracy Alexson Cu: Kyra Sedgwick, Rob Morrow, Lela Rochon.

**18,20 Cu mîinile curate (polițist, Romania, 1972) Regia: *Sergiu Nicolaescu* Cu: Sergiu Nicolaescu, Ilarion Ciobanu.**

**20,00 Omul din Virginia („The Virginian", western, SUA, 2000) Regia: Bill Pullman Cu: Bill Pullman, John Savage.**

21,35 Arma mortală 2 („Lethal Weapon 2", actiune, SUA - 1989) Regia: Richard Donner Cu: Mel Gibson.

**23:30 Mînie și onoare II („Rage and Honor II: Hostile Takeover", actiune, SUA, 1993) Regia: Guy Norris Cu: Cynthia Rothrock.**

1,10 Vampiri Americani („American Vampires", documentar, SUA 2000)

## PRIMA 20.00

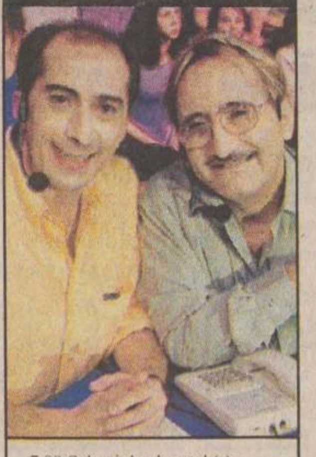

7,00 Salvati de clopotel (r)
8,00 Prima mix

**12,45 Video civica**

12,58 Clip art

**13,00 Chemarea străbunilor (aventură, SUA 2000) (r)**

14,00 Cronica cîrcotasilor (r)
15,00 În căutarea dreptătii ep.22

**16,00 Salvați de clopotel**

17,00 Impact
17,30 Real TV

**18,00 Focus**

19,00 Camera de rîs

**19,30 Strada Milion**

*20,00 AloMania*
22,00 Real TV
23,00 Focus Plus

**23,30 În căutarea dreptătii (r)**

0,25 Clip art

**0,30 Camera de rîs (r)**

**1,00 Strada Milion (r)**

1,30 Focus Plus

## RADIO TRINITAS

**11,00** File de istorie
**12,30** Agenda culturală
**18,00** Fenomenul religios
**21,00** Dialoguri de seara

**22,00 Mari duhovnici în dialog muzica simfonica, religioasa, populara, cuvinte de învatatura, povești**

## TELE'M 17.00

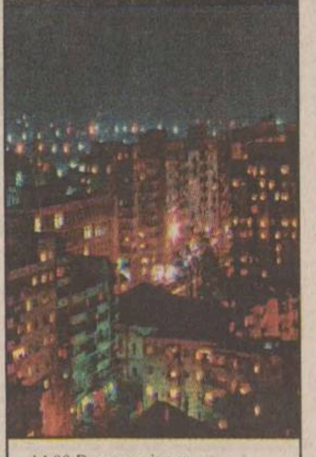

14,00 Desene animate
15,00 Film artistic: „Vipera" (r)
16,30 Film documentar
17,00 Actualitatea ieseană

**19,00 Club „M" - 10 ani, din arhiva TELE M 1991**

20,00 Desene animate

**20,30 „Ultimii motociclisti" (superactiune). Cu: Erick Estrada, Kathrin Lautner. Regia Joseph Merhi.**

22,00 Tele-obiectiv - „Cercul dintre noi"

**22,30 „Ei trăiesc" (actiune). Cu: Roddy Pipen, Reith David. Regia John Carpenter.**

0,00 Film erotic

## EUROPA NOVA

7,00 Muzică
9,00 Fereastra deschisă (emisiune magazin)
10,00 La ordinea zilei (r)
11,00 Muzică
12,00 Reporter Tele 7 (r)
12,30 Buletin de stiri
12,40 Reporter Tele 7 (continuare/r)
13,30 Muzică
15,30 Film documentar (r)
16,00 Muzică
18,00 Terra

**19,00 As show**

19,29 Telecaricatura zilei de Ando
19,30 La ordinea zilei
21,00 Telejurnal
21,45 Loto - Jocker - Pariu Trio
21,50 Film documentar D.W. - Caleidoscopul artelor
22,30 Telemedicina
23,30 Loto + Joker + Pariu Trio
23,45 Muzică
7,00 Telejurnal (r)

## Radio CONTACT

**06:00 - 10:00 - „Lupta cu somnul"** - Laura si Razvan se trezesc primii la Radio Contact. Cu ei lupta cu somnul e mai usoara! De la ora 8 vine schimbul 2 sa lupte cu somnul :Tudor si Marius castiga in fiecare dimineata !
**10:00 - 12:00 - „Tovarasii Mei"** - Armand si Johann sunt tovarasi. Daca ai curaj… ascul-ta-i!
**12:00 - 17:00 - „Muzica asa cum vrei"** - Program de divertisment: muzica non-stop, concursuri, informatii diverse (in special din show-biz).
**17:00 - 19:00 - „Voteaza ce Urmeaza".** Acesta este singurul program in care ascultatorii pot sa decida ce melodii asculta. Realizatori: Adrian Sana si Andu Campu.
**19:00 - 20:00 – 11.33.42** – Dedicatii si mesaje la11.33.42
**20:00 – 22:00 - „Seara de seara cu Liana".** Gazda dumneavoastra: Liana Stanciu.
**21:00 - 23:00 - „Vino cu SKOL in Arsita Muzicii".** Raluca Moianu si Adrian Popescu iti ofera ritmuri tropicale in miez de noapte...

**17:30 - Jurnalul zilei**
5:30 - 22:30**Stirile Radio Contact**:
7:10 **Revista presei centrale**
8:20 **Revista presei locale**
5:50; 6:50; 7:50; 8:50 ; 9:50 - **Contact Horoscop**

## RADIO NORD - EST

**6.00** BBC - Stiri si actualitàti
**6.15** ECHIPA DIMINETII: Cel mai important lucru dimineata este să ai pe cineva alături. Fii puternic, dimineată de dimineată, cu Alexandra si Gabriel (8.00-8.15 BBC - Stiri si actualitàti; 6.25 și 8.25 Cristiana - cu profesorul de religie Victor Cireasă; 6.45 si 7.45 Horoscop; 8.35 Info trafic si radar; 9.35 Tragerea la sorti a concursului „La multi ani!"; Realizatori: Alexandra Minea si Gabriel Avasiloaei
**10.00** BUZDUGANUL DE TOAMNĂ (10.15 Revista presei; 10.45 Mesaje; 11.00-11.15 Stiri si actualitàti; 11.45 1 Aprilie - Păcăleala zilei; 12.15 Tonomat; 13.07 Tema zilei). Realizatori: Daniel Buzdugan si Costi Rezlescu
**14.00** BBC - Stiri si actualitàti
**14.30** NORD' EST CAFE; Intră în atmosfera anilor '80 sau '90, asează-te în coltul cu oldies sau în cel cu noutăti. Alegerea îti apartine. După-amiaza va fi oricum relaxantă și plină de premii! ; Realizator Alex Canariov
**17.00** PULS NORD-EST ;Cel mai important grupaj informativ al zilei (știri, reportaje, interviuri, relatări din actualitatea locală si natională)
**18.00** BBC - Stiri si actualitàti
**18.30** BUZDUGANUL DE SEARĂ; Realizator Daniel Buzdugan
**21.00** BBC - Știri si actualitàti
**22.00** Muzică de catifea; Realizator Sandi Leonties
**0,00** EXCLUSIC JAZZ; Realizatori: Romeo Cozma si Radu Tepordei
**1.00** Nopti albe cu Tudor Cocea

**16.15** - Sport cu Ovidiu Minea
**9.15; 15.15** Alo, Generatia Sto?! - telefonul care te surPRINDE - rubrică de Daniel Buzdugan
**8.45; 12.45; 17.45** - Scafandru de Bahlui, tabletă de Cătălin Mihuleac
**7.25; 9.25; 11.25; 13.25; 15.25; 17.25** Power-play-ul zilei - prezentat de Alex Canariov

## RADIO IAȘI

**6,00** Diminetile noastre - radioprogram de actualităti si muzică; Buletin de știri; meteo; sport; info-agrar; publicitate; Radioul în sărbătoare: notatii din cadranul zilei; 7,00 - Radiojurnal Radio România; radio-blitz, avanpremieră la sărbătoarea zilei
**8,00** Buletin de știri
**8,05** Radio-Service: pentru agenda și... sufletul dvs; utilităti imediate - comunicate, anunturi, stiri, note; cum și pe unde... circulăm; bursa locurilor dé muncă; avocatul casei; cursuri valutare; idei pentru timpul liber: spectacole, invitatii si invitați
**9,00** Buletin de știri
**9,05** 1053 - Acustic studio: de la un șlagăr la altul
**10,00** De zece ori România - Radiocircuit la Sărbătoarea Radioului românesc
**11,00** Buletin de stiri
**11,05** Meridian de sărbătoare - emisiune consacrată aniversării a 60 de ani de la întemeierea Postului de Radio Moldova: evocări... din fonoteca de aur; Fiti cu noi în sărbătoare! (în direct cu ascultătorii); Recunoașteti vocile - concurs cu premii; Melodiile timpului (12,00 - Buletin de știri); Oameni pe care i-am cunoscut - mărturii de reporter; Voci lansate pe... 1053!
**13,00** Radiojunal Radio Riomânia
**13,15-15,00** Viata văzută de aproape: actualităti si muzică în miezul zilei: Știri-note-relatări; Pe firul evenimentelor; Anchete-reportaje-transmisiuni directe din judetele Moldovei
**15,00-15,05** Buletin de stiri
**15,05** La zi în viata partidelor parlamentare
**15,30** Dialoguri interetnice: identitate culturală, univers de trăire, comuniune; Datini, obiceiuri, aspiratii
**15,45** Muzică populară
**16,00** Radiojurnal Radio România
**16,15** Tineret club: Vocea tineretii - vocea Radioului Iasi; colaboratori si invitați; discoteca de joi; pasiuni, curioși, curiozităti; Stiri, concursuri, exclusiv-top
**18,00** Buletin de știri
**18,05** Dedicatii muzicale
**19,00** Radiojurnal Radio România
**19,15** Evenimentele zilei: Oaspeti la Sărbătoarea Radioului - transmisiune directă de la receptia ocazionată de aniversarea Radioului; Stiri, note, relatări, opinii, declaratii; Fapte cu semnificatie și comentarii la evenimentele zilei
**20,00** Vîrsta nu se măsoară în... ani! Non-stop muzical-distractiv; Spectacol radiofonic, în direct, cu realizatori si colaboratori ai Radioului

## AUDIENȚE

### Primărie

*Primar Constantin Simirad:* marți - orele 8.00-12.00
*Viceprimar Vasile Dumitriu:* miercuri - orele 8.00 - 12.00
*Viceprimar Vasile Munteanu:* joi - orele 8.00 - 12.00

### Prefectură

*Prefect Corneliu Rusu Banu:* marti - orele 9.00 - 14.00
*Subprefect Valentin Soroceanu:* miercuri - orele 9.00 - 14.00
*Secretar General al Prefecturii Tudor Leonte:* joi - orele 9.00 - 14.00

### Consiliul Județean

*Președinte Lucian Flaișer:* marți - orele 10.00 - 14.00
*Vicepreședinte Mihai Popescu:* joi - orele 9.00 - 14.00
*Vicepreședinte Nicolae Ivanciu:* vineri - orele 10.00 - 14.00

### Poliția Municipiului

*Comandant:* luni- orele 14.00 - 15.00
*Adjuncți:* marti - orele 9.00 -11.00; joi - orele 12.00 - 13.00; vineri - orele 9.00 - 11.00
*Șef Serviciu Evidența Informatizată a Persoanei:* luni - orele 14.00 - 15.00
*Șef Serviciu Poliția Rutieră:* luni- orele 12.00 - 14.00, marti, miercuri, joi, vineri - orele 9.00 -11.00 și 15.00 - 16.00
*Șef Serviciu Pașapoarte:* miercuri - orele 13.00 - 15.00

### Poliția Județeană

*Comandant IPJ:* luni - orele 12.00 - 14.00
*Adjuncți:* marti - orele 10.00 - 12.00; joi - orele 12.00 - 14.00; vineri - orele 13.00 - 14.00

### Curtea de Apel

*Președinte:* luni - orele 10.00 - 12.00
*Vicepreședinte:* marti- orele 10.00 - 12.00

### Procuratură

*Prim-procuror:* în prima zi de joi a lunii - orele 8.00 - 10.00

### Judecătorie

*Vicepreședinte:* marti - orele 10.00 - 12.00

### Tribunal

*Președinte:* luni - orele 10.00 -12.00
*Vicepreședinte:* miercuri - orele 9.00 -11.00
*Șef Secție Penală:* vineri - orele 9.00 - 11.00
*Șef Secție Civilă:* marți - orele 13.00 - 15.00

## METEO

Vremea va intra într-un proces de răcire, începînd cu nordul Moldovei. Temperatura aerului - în scădere treptată - va înregistra valori maxime diurne cuprinse între 6° și 15° C, iar valorile minime nocturne vor oscila între -4° și 1° C.
**(C.M.R.M. - Iași)**

## INTEGRAMA ZILEI

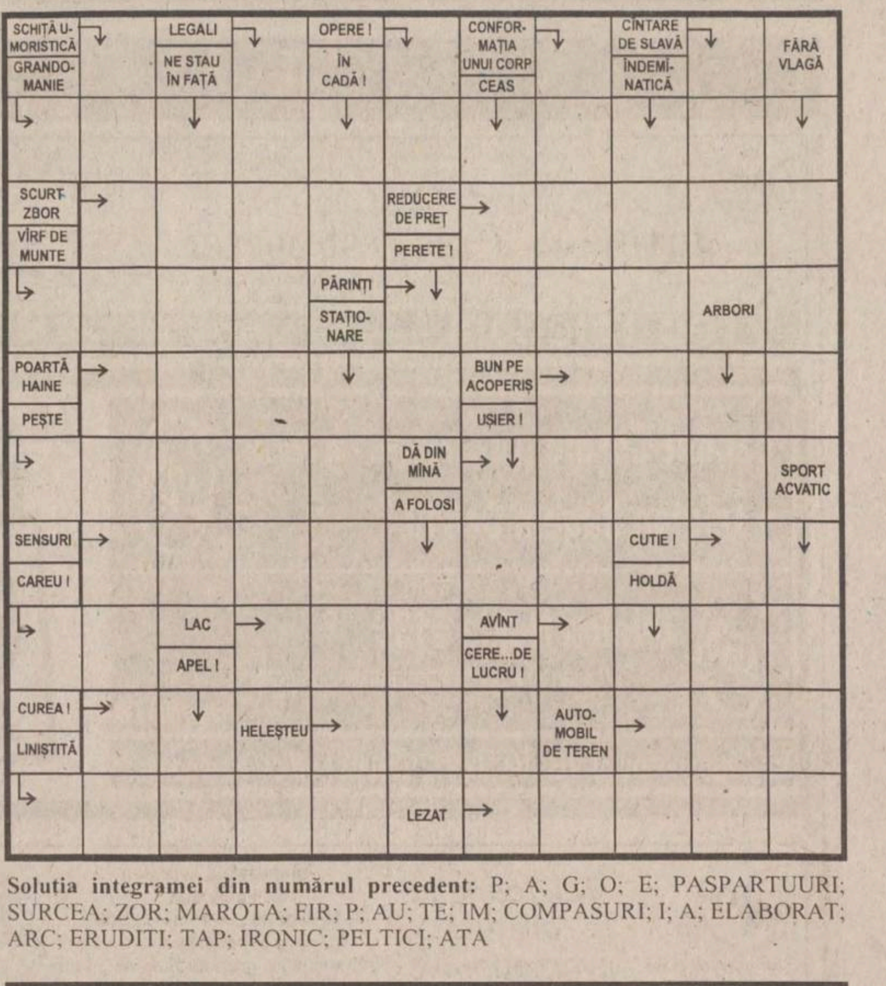


**Solutia integramei din numărul precedent:** P; A; G; O; E; PASPARTUURI; SURCEA; ZOR; MAROTA; FIR; P; AU; TE; IM; COMPASURI; I; A; ELABORAT; ARC; ERUDITI; TAP; IRONIC; PELTICI; ATA

## PROGRAMUL CINEMATOGRAFELOR

### Cinematograful „Victoria"

■ **26 octombrie - 1 noiembrie 2001,** orele: 9.00; 11.30; 14.00; 16.30; 19.00 - **„Planeta maimutelor"** (SUA, 2001). Thriller SF în regia lui Tim Burton. Tarif - 25.000 lei (la spectacolul de la orele 9.00 - 20.000 lei).

### Cinematograful „Republica"

■ **26 octombrie - 1 noiembrie 2001,** orele: 9.30; 11.30; 13.30 - **„Virus"** (SUA, 1998). Thriller SF, în regia lui John Bruno. Tarif - 25.000 lei (la matineul de la ora 9.30 - 20.000 lei).

■ **26 octombrie - 1 noiembrie 2001**, orele 15.30; 17.30; 19.30 - **„Păcat originar"** (SUA, 2001). Dramă erotică, în regia lui Michael Cristofer. Tarif - 25.000 lei (stal); 30.000 lei (lojă, balcon).

### Casa de cultură a studenților

■ **26 octombrie - 1 noiembrie 2001,** orele 18.30 - **„Antitrust"** (SUA, 2001). Dramă, în regia lui Peter Howitt. Tarif - 12.000 lei.

■ **26 octombrie - 1 noiembrie 2001,** orele 20.30 - **„Ce-și doresc femeile"** (SUA, 2000). Comedie romantică. Regia Nancy Meyers. Tarif - 15.000 lei

■ **Joi, 1 noiembrie,** orele 18.00 - **„Zugvögel"** (Germania, 1997). Regia Peter Lichtefeld. Film pe 16 mm, în limba germană, subtitrat în limba engleză, prezentat de Centrul Cultural German din Iași. **(Intrarea liberă)**

### Cinematograful „Dacia"

■ **26 octombrie - 1 noiembrie 2001,** orele: 13.00; 15.30; 18.00 - **„Hannibal"** (SUA, 2001). Thriller horror, în regia lui Ridley Scott. Tarif - 15.000 lei.

## HOROSCOP

**Berbec** 21 mart. - 20 apr.
Vă preocupă foarte mult lucruri marginale, în loc să vă concentrati asupra esentialului. Aveti de refăcut un traseu pe care altădată îl parcurgeati fără probleme.

**Taur** 21 apr. - 20 mai
Căutările dvs. se vor prelungi fără sens multă vreme de aici înainte, dar cîștigurile vor fi neînsemnate. Vi se pare zadarnic să prelungiți o agonie anuntată.

**Gemeni** 21 mai - 21 iun
Argumentele pe care le aduceti stau destul de bine în picioare, cu sau fără voia altora. Nu vă pasă prea mult de ce zice lumea, dar de aici aveti și neajunsuri.

**Rac** 22 iun - 22 iul
Ocolisurile vă stau în fire, dar nu pentru că nu sînteti în stare să înfruntați realitatea, ci pentru că vi se parc că nuanțele sînt mai importante decît conturul.

**Leu**
Vă apropiati cu sfială de un adevăr pentru care aveti toate antenele, dar reactia este tîrzie. Asocierea cu idei care nu vă sînt proprii nu vă schimbă optiunile.

**Fecioara** 23 aug - 22 sept
Concluziile nu vă satisfac deloc, ați putea aborda în o mie de feluri problema. Interesele dvs. nu se conjugă perfect cu acelea ale partenerilor de afaceri.

**Balanta** 23 sept - 22 oct
Preferați să abordați pe ocolite subiectul care frămîntă brutal pe toată lumea. De aceea nimeni nu este suficient de pregătit și de atent, pentru că accentele sînt mult mai grave.

**Scorpion** 23 oct - 21 nov
Aveti tendinta de a exagera lucrurile, făcînd din țînțar armăsar, în timp ce alții urmează o cale de mijloc. Vă marginalizati și vă expuneti unor situații speciale.

**Săgetător** 22 nov - 21 dec
Sînteti ajutat să vă cunoasteți mai bine posibilitățile și resursele. Prietenii stau în permanență alături, gata să intervină dacă sînteți pe punctul de a claca.

**Capricorn** 22 dec - 19 ian
Siguranta pe care o afisati nu e decît o perdea de fum, o sperietoare. Asta nu înseamnă că la o adică nu sînteți gata să puneți la punct o strategie ofensivă.

**Vărsător** 20 ian - 18 feb
Miscați din loc lucruri care păreau bătute în cuie, toată lumea se miră de ușurința cu care o faceți. Sînteți în stare să vă bateți și pentru o cauză pierdută.

**Pesti** 19 feb - 20 mar
Influenta prietenilor nu se lasă asteptată, chiar dacă nu vreți s-o recunoasteți. Greul de abia începe, din momentul în care vi se recunoaște o calitate oficială.

## TELEFOANE UTILE

**Salvarea:** 961
**Pompieri:** 981; Pașcani: 981; 761774
**Jandarmeria:** 956
**Protectia Civilă:** 982
**Politia:** 955
**Primăria Iasi:** Centrala: 143030; Cabinetul primarului: 211215
**Prefectura Iasi:** Centrala: 134070
**Consiliul Judetean Iasi:** Centrala: 135060; Președinte CJ: 210336; Vicepresedinti: 210338, 210342
**Inspectoratul Judetean de Politie:** 140720, Dispecerat: 146666
**Politia Municipiului Iasi:** 140020, Dispecerat: 146840; 955. Ofiter de serviciu: 146850. Serviciul Circulatie: 140070
**Procuratura** - 214165; 215907; 215908
**Centrul Medical MAS** - ambulantă privată: 962; 244962
**Servicii medicale mobile CORPOSAN** (asistentă medicală non-stop, de urgentă, la domiciliu): 092/ 376370
**PROFAMILIA** - Laborator de analize medicale: 230431
**PROFESMED:** 213226
**MEDIRO** - Servicii medicale: 259111
**ORTOPEDICA** - Asistentă medicală în ortopedie și traumatologie: 231335
**MEDISAN:** 177777
**Casa de Asigurări Sociale de Sănătate:** 218630; telefonul asiguratilor: 963
**Policlinica nr. 1:** 146324
**Policlinica nr. 2:** 133088
**Policlinica pentru studenți si elevi:** 115606
**Policlinica cu plată:** 117244
**Asociatia Română Anti-SIDA, hot-line SIDA:** 210024
**TAXICOM:** 953; 146593
**GO-TAXI:** 944; 279444
**LUX-TAXI:** 217217
**FOR YOU:** 222444
**DELTA:** 222222
**PRIMA:** 260000
**TICO-TAXI:** 272222
**PARMA:** 941; 222888
**CLASIC:** 949; 219589
**PRO:** 211211
**TRANSGYW:** 216666; 218218
**Statii PECO:** Bas Ceaus: 176865; A.Vlaicu: 175872; Bucium: 132891; Crisan: 112182; Păcurari: 164142; Sărărie: 147480
**ACR Informatii:** 112345; 130177
**Agentia TAROM:** 115239
**Informatii Aeroport:** 174058; 271590
**Agentia CFR:** 147673
**DAFIS:** 175930
**Camera de Comert:** 117757
**Directia Generală a Finantelor Publice Judetene Iasi:** 213332
**Garda Financiară:** 213332
**Administratia Financiară Locală Iasi:** 143030
**Judecătorie, Tribunal, Curtea de Apel:** 260600
**Centrul Militar Judetean:** 146370
**Inspectoratul de Protectie Civilă Iasi:** 982; 214490; 214470
**Inspectoratul Școlar Judetean:** 114912; 114898; 114916
**Inspectoratul de Concurentă Judetean** (Oficiul Concurentei): 114052
**Inspectoratul de Stat Teritorial pentru Persoane cu Handicap:** 116120
**Inspectoratul în Constructii al Judetului Iasi:** 257507, 257508
**Inspectoratul Teritorial de Muncă:** 257773; 257100
**Hoteluri:** Moldova: 260240; Traian: 143330; Unirea: 142110; Continental: 211846; Sport: 232800; Orizont: 215037
**Dispecerate:** Distrigaz: 928; 141737, RAJAC: 214271 (centrala: 215410, robot: 219227); Electrica: 929; RADET: 141956
**Deranjamente telefoane:** 921
**Deranjamente retea gaze:** 928

**Consiliul director:**
Alexandru LĂZESCU - președinte
Cezar CALUSCHI
Dan RADU
Gabriel RUSU
Toni HRIȚAC

**Director economic:** Antoneta Filip
**Director vînzări publicitate:** Oana Asaftei
**Director de marketing:** Cătălin Iftimie
**Director difuzare-productie:** Mihai Sîrbu

**Director General: Dan RADU**
**Director Executiv: Gabriel RUSU**

COLEGIUL EDITORIAL **Monitorul**

Redactor șef: Toni HRIȚAC
Redactor sef adjunct: Sorin SIMON
Redactor șef adjunct: Gabriel GACHI
Editor coordonator: Florin NICULA
Secretar general de redactie: Ivona BURDUJA

SEFI DEPARTAMENTE: ■ Subredacția București: Sorin Moisă ■ Eveniment national: Claudiu Raus (int. 109) ■ Speciale: Nicolae Manoliu (int. 105) ■ Sănătate: Mihaela Cănănău (int. 105) ■ Administratie: Gabriel Gachi (int. 105) ■ Învătămînt: Emilia Chiscop (int. 105) ■ Economic: Florin Nicula (int. 117) ■ Sport: Nicolae Grecu (int. 107) ■ Redactor de serviciu: Rodica Bârzu, Aurel Oancea (int. 124) ■ Telefonul cititorului: 271.271 ■ Fotoreporteri: Constantin Plop, Silvian Stănișor ■ Grafică: Cătălin Zaharia ■

Consiliul cititorilor: Geta Cobzariu, Eugen Ciobanu, Gheorghe Antonaș, Gheorghe Tcaciuc, Vladimir Picincu, Neculai Roșu, Maria Jacotă, Gh. Orminișan, Maria Leonte, Ecaterina Foca, Vasile Manole, Gheorghe Vreme, Cristinel Damian, Ana Bostan, Cătălin Achirei

Sesizări și reclamații în legătură cu abonamentele : telefon 032-216.112, între orele 8,00–16,00.

Tipar offset: MULTIPRINT, Iași str. Sf. Lazăr nr. 49, tel. 032/230060

REDACȚIA ȘI ADMINISTRAȚIA: Iași, str. Smîrdan nr. 5 ■ Tel. 271333 (centrala); 271271 (redactor de serviciu) ■ Fax 270415 ■ Publicitate tel.: 252294, fax 276725 ■

Abonamentele se pot face la orice Oficiu Poștal din țară. Distribuitor: S.C. Media Distribution S.R.L.

Francizor general al publicațiilor Monitorul - Curentul: SC Dramiral Group SA București

TISSOT
SWISS WATCHES SINCE 1853
EuroBIT
B-dul Ștefan cel Mare nr. 3
Tel: 032-216.752, 092-358.006

## Ce puteți găsi în Monitorul în următoarele două săptămîni

■ inițiativa Monitorului, fără precedent în presa românească, de a crea Consiliul cititorilor a început să dea roade ■ în urmă cu două zile, Consiliul cititorilor s-a întîlnit cu conducerea redacției într-o dezbatere de trei ore despre problemele ieșenilor și despre cum poate Monitorul să ajute la prezentarea corectă și la rezolvarea acestora ■ sinteza dezbaterii și subiectele propuse de Consiliu pentru următoarele două săptămîni, în pagina ▶ 8A

**Supliment gratuit**
**Ghid TV**

B.C.U. „M. EMINESCU" IAȘI
PECU

Ziarul care stă de vorbă cu oamenii

# Monitorul

VINERI, 2 NOIEMBRIE 2001
Nr. 250 (3150)
20 PAGINI
5000 LEI

Telefoanele redacției: 271.271 271.333

Publicație a Grupului de Presă „Monitorul"

Director general: Dan Radu · Adresa redacției: Iași, Str. Smârdan nr. 5 · www.monitorul.ro · Redactor-șef: Toni Hrițac

# Cea mai mare donație din istoria Iașului

Petru Baciu (în medalion) a dat bani pentru drumurile din comuna sa natală, cam tot atîția cît a alocat Consiliul Județean pentru toate drumurile județene într-un an întreg: 18 miliarde

**■ un cetățean din Dolhești, plecat acum 30 de ani în Statele Unite, a dat din buzunar 18 miliarde de lei ca să asfalteze ulițele comunei**

Filantropii români pot lua lecții la Dolhești. Un fost cetățean al comunei a plătit din propriul buzunar asfaltarea drumurilor din satul natal. Cei 7 kilometri de ulițe ale satului s-au transformat într-o panglică lină de asfalt. Modernizarea drumului a costat 18 miliarde de lei, bani donați de un dolheștean émigrat în Statele Unite. Spre comparație, sumele alocate de Consiliul Județean pentru întreținerea tuturor celor 1.000 de kilometri de drumuri județene în acest an s-au ridicat la 19 miliarde de lei.

Dolheștiul este o comună ca oricare alta, pierdută prin coclaurile județului și cu un buget de doar 1,2 miliarde. Cea mai apropiată localitate este comuna Ciortești, la fel de anonimă ca și Dolheștiul. Șoseaua dintre Ciortești și Dolhești este, de altfel, tipică pentru legătura rutieră dintre două comune oarecare. Cei 7 kilometri ai drumului sînt o înșiruire de asfalt spart, caldarîm denivelat și drum pietruit plin de gropi. Din dreptul plăcii cu inscripția „Dolhești", aspectul șoselei se schimbă radical, locul pietrelor fiind luat de o fîșie lină de asfalt proaspăt ce acoperă ulițele satului. Asfaltarea drumurilor prăfuite a fost făcută de un dolheștean pe nume *Petru Baciu*, „dom' Petrică", cum îl alintă sătenii. **(Alexandru ZĂNOAGĂ)**

Citiți reportajul din pagina ▶ 2A

Unul dintre suspecți, Emil Ailenei (cel cu căciulă), a fost adus aseară tîrziu la sediul Poliției

# Crimă cu premeditare în Podul de Piatră

**O bătrînă în vîrstă de 78 de ani a fost ucisă, miercuri seara, cu sînge rece în propria-i garsonieră. Cînd s-a comis crima, în casă mai era o singură persoană, o vecină care susține că venise în vizită la bătrînă. Femeia a relatat Poliției că doi bărbați au pătruns în casă și au lovit-o cu o vază în cap. Cînd s-a trezit din leșin, femeia susține că a văzut-o pe bătrînă dîndu-și sufletul într-o baltă de sînge. Principalul suspect în această crimă era audiat aseară de anchetatori și, potrivit datelor furnizate de Poliție, nu recunoștea comiterea crimei. Dar acesta nu este singurul suspect.**

Miercuri seara, locuitorii blocului de garsoniere aflat în imediata apropiere a Complexului Comercial Podul de Piatră au fost martorii unor scene de coșmar. Vecinele lor, *Maria Silion* (78 de ani) și *Tatiana Țimboi* (39 de ani), au fost bătute groaznic într-una din garsonierele aflate la etajul IV. Ca urmare a puternicelor lovituri primite, ieri dimineață Maria Silion a murit la Spitalul de Neurochirurgie.

Ancheta polițiștilor, care era aseară în plină desfășurare, arată că miercuri, la orele 18.30, doi bărbați au sunat la ușa bătrînei. În acel moment, în garsonieră se afla proprietara și vecina ei. Tatiana Țimboi, care locuiește cu un etaj mai sus, venea deseori la bătrînă pentru ca să o mai ajute la treburile casei. Bătrîna a mers și a deschis ușa. Din acel moment a început calvarul. În timpul audierilor de ieri, singura martoră a crimei, Tatiana Țimboi, a declarat că în casă au intrat doi bărbați din care unul i-a spus bătrînei că a venit „să rezolve problema cu varza". Imediat după aceea, Țimboi afirmă că a fost lovită cu o vază în cap, pierzîndu-și cunoștința. Peste un interval de timp, aceasta s-a trezit dezbrăcată, s-a ridicat cu greu și a văzut-o pe bătrînă căzută într-o baltă de sînge. Toată casa era complet răvășită și plină de pete de sînge. Maria Silion era căzută undeva în cameră cu mîna întoarsă la spate. Fața îi era opărită și plină de lovituri, iar trupul femeii de pe care hainele erau rupte se mișca involuntar ca urmare a unor spasme. Îngrozită, Tatiana spune că a urcat un etaj, a intrat la ea în casă unde, după ce a vorbit puțin cu fiica ei, Alexandra, în vîrstă de 9 ani, a sunat la o vecină. **(Cătălin ȘTEFĂNESCU)**

Continuare în pagina ▶ 3A

## ȘTIRILE ZILEI

### Seiful fără cifru

Cardurile pe care le puteți folosi cînd mergeți în străinătate. ▶ 5A

### Cîntarea României

După cîștigarea celui de-al cincilea titlu mondial, elogiile nu mai contenesc la adresa naționalei de gimnastică a României. Astăzi are loc concursul individual feminin, care va fi transmis pe TVR1, începînd cu ora 18.30. ▶ 1B

### Propunere indecentă

Un doctorand sărac lasă femei gravide contra cost. ▶ 10A

### Afaceri cu motorină

„Monitorul" prezintă în pagina ▶ 5A o schemă de afacere cu motorină care lasă statul cu ochii în soare.

## UTILE

**Meteo** -1°– 4° C -8°–2°C 4B
**Curs valutar** Cursul BNR și casele de schimb din Iași 5A
**Telefoane** Numerele de telefon ale principalelor instituții de interes public 4B
**Programe TV** 9B
**Audiențe** Orele și zilele de audiențe la șefii orașului 4B
**Farmacii** 5B, 7B
**Horoscop** 4B
**Cinema** 4B
**Servicii medicale** 5B
**Flash cultural** 4B

# Ce conține acordul cu FMI?

Consiliul Director al FMI a aprobat alaltăseară (ieri-dimineață, ora României) încheierea unui nou acord stand-by cu România, în valoare de 380 milioane de dolari. Acordul se va derula pe o perioadă de 18 luni, urmînd să expire în martie 2003. ***„Au fost comentarii legate și de faptul că, pînă acum, am avut cinci eșecuri în relația cu FMI, dar toată lumea a fost convinsă că acest program de 18 luni va fi finalizat"***, spune Ministrul Finanțelor, ***Mihai Tănăsescu***. Ministrul de Externe, ***Mircea Geoană,*** a declarat, la rîndul său, că încheierea acordului cu FMI va avea efecte și în ceea ce privește interesul investitorilor străini față de România. În ciuda optimismului guvernanților, greul de-abia acum începe, în condițiile în care termenii de aplicare a acordului prevăd măsuri dure de reformă.

Amănunte în pagina ▶ 5A

# Ieșean acuzat de un „tun" de opt miliarde de lei

**8,4 miliarde de lei i-au reținut în sarcină procurorii Parchetului de pe lîngă Curtea de Apel Iași afaceristului Radu Vasile Mihnea. Magistrații au finalizat ancheta în dosarul ieșeanului și au hotărît să-l trimită în judecată sub cinci capete de acuzare.**

Conform rechizitoriului întocmit de procurori, prejudiciul cauzat de Mihnea este de 4,5 miliarde de lei, la care se adaugă sume datorate statului totalizînd 3,9 miliarde de lei.

Principala acuzație adusă lui ***Radu Vasile Mihnea*** este de „înșelăciune", anchetatorii stabilind că au existat 4 astfel de fapte în decurs de doi ani. Astfel, procurorii au constatat că în perioada 1999-2000 a încheiat, în calitate de administrator și asociat unic la SC „Argo" SRL Iași, 17 contracte de publicitate cu 12 firme din Moldova, prin care se obliga să asigure spațiu publicitar pentru aceste societăți. Practic, administratorul de la „Argo" urma să tipărească o broșură intitulată „Pașaportul gratuităților" (carte de reclamă asemănătoare Paginilor Aurii) în care să figureze numele firmelor, cu adrese și numere telefon, avînd și cupoane de reduceri pentru clienți. Broșura urma să fie distribuită gratuit, iar costurile de tipărire urmau să fie suportate de firmele care apăreau în paginile ei. **(Radu BURLACU)**

Continuare în pagina ▶ 3A

# Angajați numai bărbați? Atunci plătiți amendă

Discriminarea angajaților în funcție de sex, hărțuirea sexuală vor fi sancționate cu amenzi contravenționale între 1,5 milioane și 15 milioane de lei, potrivit unei legi adoptate ieri de plenul Senatului. Potrivit legii, discriminarea presupune utilizarea de către angajator a unor practici care dezavantajează în măsură mai mare persoanele de un anumit sex la locul de muncă. În acest sens, sînt enumerate, între altele, anunțarea, organizarea concursurilor sau examenelor și selecția candidaților pentru ocuparea posturilor vacante, stabilirea și modificarea atribuțiilor din fișa postului, stabilirea remunerației, evaluarea performanțelor profesionale individuale, promovarea profesională sau aplicarea măsurilor disciplinare. ■

# Bush i-a șoptit soției lui Năstase ceva despre extinderea NATO

Dacă bărbații, și mai ales cei de stat, au orgolii, etichetă și protocol atunci cînd pun lumea la cale, mult mai simplă pare comunicarea acestora cu doamnele (soții ale bărbaților de stat) care, se spune, fac istoria. Exact acest lucru s-a întîmplat alaltăseară (ieri dimineață, ora României), la Washington, cînd ***Dana Năstase,*** soția premierului român, a avut ocazia să dea ochii cu președintele american, ***George W. Bush,*** care din curiozitate a intrat în salonul unde Dana Năstase se afla într-un tete-a-tete cu prima doamnă a Americii, ***Laura Bush.*** Fără să vrea, prin prezența sa alături de prima doamnă a Americii, Dana Năstase i-a facilitat soțului ei o întîlnire cu președintele SUA, deși în programul vizitei nu era prevăzută o astfel de întrevedere.

Amănunte în pagina ▶ 10A

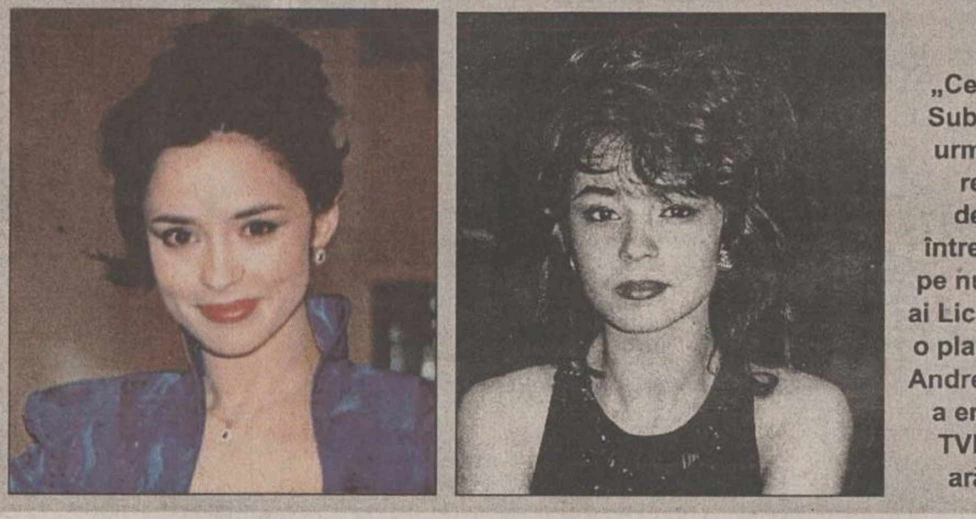

## Din arhiva „Monitorului"

**„Cea mai frumoasă fată din Moldova". Sub acest titlu, „Monitorul" publica, în urmă cu șapte ani, pe prima pagină, o relatare de la un concurs de Miss desfășurat la Teatrul „Luceafărul", întrecere cîștigată atunci de o studentă pe nume Andreea Marin. Ieri, cîțiva elevi ai Liceului „Vasile Alecsandri" au realizat o planșă pe care au aplicat o fotografie a Andreei Marin, astăzi celebra realizatoare a emisiunii „Surprize, surprize" de pe TVR1, și au scris: „Dacă respectul ar arăta așa, ar avea mai mulți adepți"**

ATLAS REISEN
ATLASSIB
LINIE INTERNAȚIONALĂ DE CĂLĂTORI
Zilnic din România spre: GERMANIA, FRANȚA, ITALIA, AUSTRIA, SUEDIA, UNGARIA, IUGOSLAVIA, SPANIA
Tel/Fax 032/213491

Expoziție de mobilă
Rețeaua de magazine S.C. TEHNOPROD S.R.L. mobila1
IAȘI; Bd. Nicolae Iorga, nr. 2A
Comenzi executate în 10 zile!
Telefon: 093-510.089

Ca urmare a diversificării paletei de produse, GRUPUL OMEGA-TEHNOTON angajează specialiști în prelucrarea reperelor din rășini poliesterice armate cu fibră de sticlă (PAFS). În acest sens are vacante următoarele posturi:
• Șef atelier prelucrare repere PAFS - 1 post
• Inginer tehnolog repere PAFS - 1 post
• Inginer chimist - 1 post
• Muncitori prelucrători repere PAFS - 15 posturi
• Matrițer repere PAFS - 1 post
Cerințe:
- Experiență în domeniu minim 2 ani
- Disponibilitate la lucru în echipă
Se asigură salariu competitiv, condiții de lucru deosebite și certitudinea unei activități stabile și de viitor.
Înscrieri și informații la telefon 032-233900/161 sau 032-232221/161.

## Puneți-i întrebări

Salarii de mizerie, greve, buget de subzistență. Dar și corupție. Învățămîntul preuniversitar pare să fi ajuns mai rău ca niciodată. Participați în această seară, începînd cu orele 18.30, la Radio Nord Est, la o dezbatere pe tema situației din școlile și liceele ieșene. Luați-l la întrebări și ascultați-i răspunsurile și opiniile inspectorului șef al ISJ Iași, dl. *Mihai DUMITRIU*.
Va fi în direct cu dumneavoastră în emisiunea

**Monitorul în direct**

la Radio Nord Est, pe 100,4 FM
Astăzi între orele 18,30-20.00
Moderator: *Pavel LUCESCU*

**CASS a prins în ofsaid trei spitale:** Un control al Serviciului Audit al Casei Județene a Asigurărilor de Sănătate a constatat deficiențe la Spitalele Pașcani, „Sf. Maria" și Centrul de Sănătate Răducăneni. Conform raportului întocmit, nici una din unitățile verificate nu avea bugetul de venituri și cheltuieli aprobat și s-au depistat neglijențe în completarea unor foi de observație, registre de inventar sau fișe de evaluare a personalului. La Pașcani aprovizionarea nu s-a făcut respectîndu-se legislația în vigoare privind selecția de oferte și sînt cu 30 mai mulți angajați decît prevăd normativele. ***„La Răducăneni, pe lîngă numărul foarte redus de internări, medicul ginecolog vine numai de două ori pe săptămînă, dar primește salariul întreg. După expirarea perioadei în care spitalele pot face obiecții la rezultatele controlului se vor da decizii de imputare a sumelor cheltuite în plus"***, a precizat directorul general al CJAS, ***dr. Vasile Cepoi.*** **(C. DONOSE)**

**Cărți din toată lumea la Palat:** Salonul Internațional de Carte Românească s-a deschis ieri la Palatul Culturii. La cea de-a X-a ediție participă edituri din mai multe țări europene și din SUA. ***„Scopul salonului este promovarea producției editoriale de carte românească din toate spațiile geografice"***, a declarat ***Mihaela Păruș,*** director al Bibliotecii „Gh. Asachi". La manifestare au participat pentru prima dată reprezentanții românilor din nordul Bucovinei și din Banatul sîrbesc. ***Mihai Cimpoi,*** președintele Uniunii Scriitorilor din Republica Moldova, vede în manifestarea de ieri o expresie a unității spațiului cultural românesc. La manifestare a participat și scriitorul bucovinean ***Vasile Tărîțeanu.*** Acesta a remarcat că la Cernăuți nu există cărți și reviste în limba română, iar problemele românilor sînt tratate cu indiferență de autoritățile ucrainene. **(Eugen CORBAN)**

Ieri s-a deschis Salonul Internațional de Carte

**Un tînăr supărat pe viață s-a spînzurat:** Un tînăr de numai 22 de ani din Țigănași s-a spînzurat pentru că nu se înțelegea cu socrii și cu soția. ***Nicolae Tudose*** și-a curmat viața miercuri noaptea, spînzurîndu-se de un copac din spatele casei părintești. Bărbatul amenințase de mai multe ori că ***„va termina cu viața asta"***, dar nimeni din familie nu l-a luat în serios. Polițiștii din localitate spun că, deși era proaspăt căsătorit, făcuse nunta în iunie, el avea mari necazuri cu soția și socrii, la care locuia. Miercuri seara a mers la tatăl lui să facă niște rachiu. După ce a terminat de făcut băutura, tatăl l-a trimis în vecini după o canistră. Văzînd că nu se mai întoarce, după o oră, tatăl a început să-l caute. Spre disperarea acestuia, el și-a găsit fiul în spatele casei, spînzurat de un copac. I-a tăiat funia, dar acest lucru nu l-a ajutat cu nimic pe tînăr care era mort de mai mult timp. **(S.R.)**

# Cea mai mare donație din istoria Iașului

**Continuare din pagina 1A**

De profesie inginer, el a emigrat în 1968 în Statele Unite și s-a stabilit la New York. Dintr-un emigrant printre alte sute de mii, ***Petrică Baciu*** a devenit un prosper om de afaceri. Întors pentru cîteva zile la Dolhești în 1996, el a fost surprins să-și vadă locurile de baștină în aceeași stare ca în 1968. Ajuns bogat și la o vîrstă la care nu mai poate aștepta multe, Baciu s-a hotărît să facă ceva pentru satul natal. Așa s-a născut ideea asfaltării drumurilor din Dolhești. ***„A vrut să repare drumurile și s-a ocupat de toată treaba. El a venit cu banii, el a contractat lucrările, el le inspectează. Cînd au avut loc atentatele din SUA, dom' Petrică a sunat la Dolhești să întrebe cum merg lucrările"***, a precizat primarul Dolheștiului, ***Gelu Iacob.*** Primele discuții între primar și inginer legate de asfaltarea drumurilor au avut loc în 1999. În 2000, Baciu a făcut formalitățile necesare, iar în acest an a început lucrul. În cîteva luni au fost pietruiți cei 7 kilometri de ulițe ai Dolheștiului, 4 kilometri fiind deja asfaltați. La restul de trei kilometri se lucrează din plin, Baciu fiind grăbit să-și vadă visul realizat. ***„A făcut treabă de gospodar, așa cum a fost toată viața. A fost întotdeauna unul dintre fruntașii satului și om foarte bogat. Avea vreo 40 de hectare de pămînt și știa să muncească"***, și-a amintit ***Ștefan Hristudor,*** prieten din tinerețe al lui Baciu.

Nimeni din comună nu știe prea multe despre cum a ajuns Petru Baciu atît de bogat încît să asfalteze cu banii săi ulițele unui întreg sat. ***„Din cîte mi-a spus, Baciu a făcut o inovație în domeniul centralelor electrice, inovație pe care a vîndut-o în SUA. Banii obținuți i-a investit mai departe, în afaceri imobiliare. Mai multe nu mi-a spus, și nici nu am fost curios. Cîtă vreme omul ne ajută, nu are rost să întrebi prea multe"***, a încheiat primarul.

Celelalte sate ale comunei au rămas la fel de înfundate în noroaie ca și pînă acum. Baciu a dat bani doar pentru satul natal. Asfaltul începe la intrarea în Dolhești și se termină la cîțiva metri de ultima casă. Gestul fostului dolheștean l-a transformat însă într-un erou local. Nimeni nu a mai donat vreodată 18 miliarde pentru o singură acțiune filantropică. Cea mai mare donație provenită din partea unei persoane particulare a fost cea a lui ***Mihai Alexa***, primarul din Podu-Iloaiei, care a finanțat pictarea unei biserici. Suma deloc neglijabilă de 500 de milioane pe care Alexa a donat-o bisericii nu reprezintă decît a 40-a parte din cea îngropată de Baciu în ulițele Dolheștiului. În comparație cu gestul unui singur om, cele 30 de milioane de lei obținute în septembrie de CJ în urma unui concert de binefacere nu reprezintă decît o picătură într-un ocean.

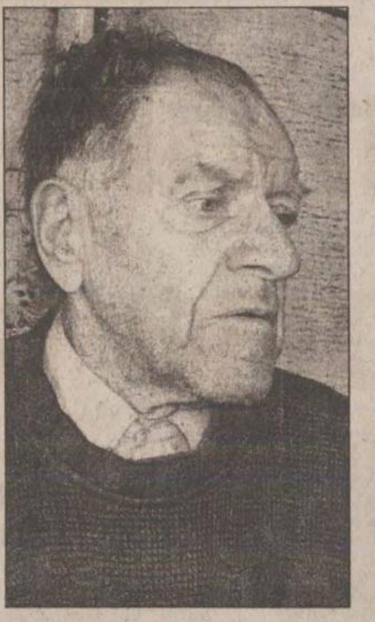

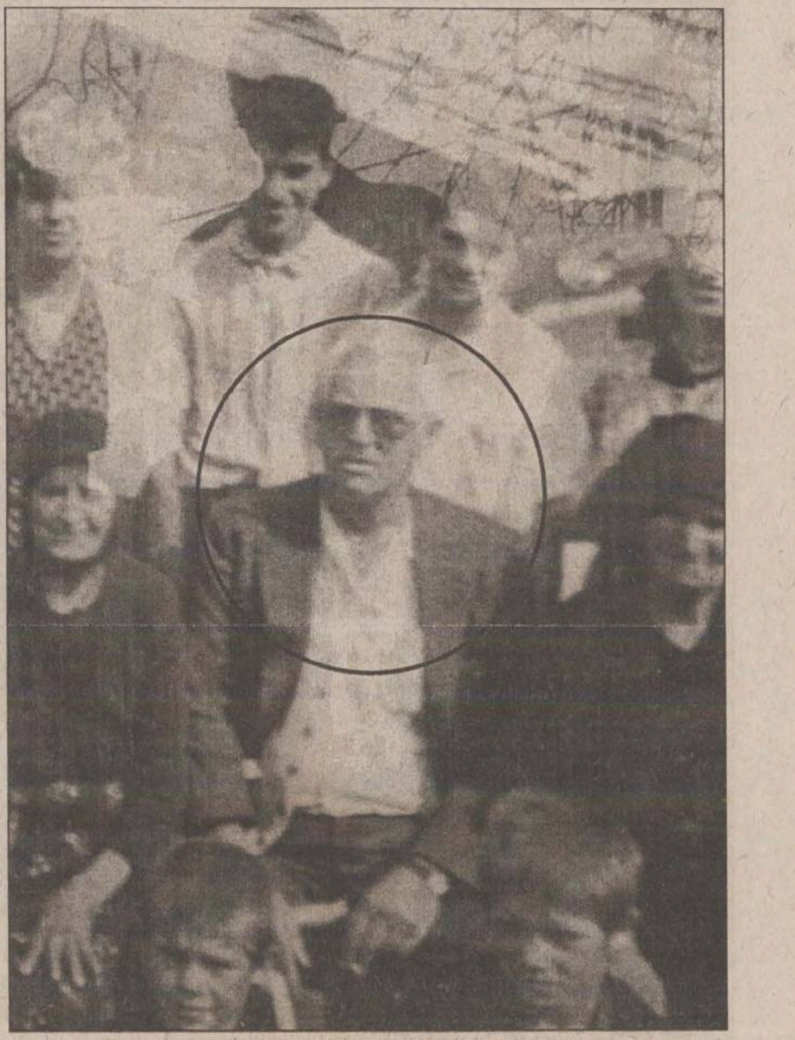

Ștefan Hristudor (foto sus) despre prietenul său american (în dreapta): „A fost întotdeauna printre fruntașii satului"

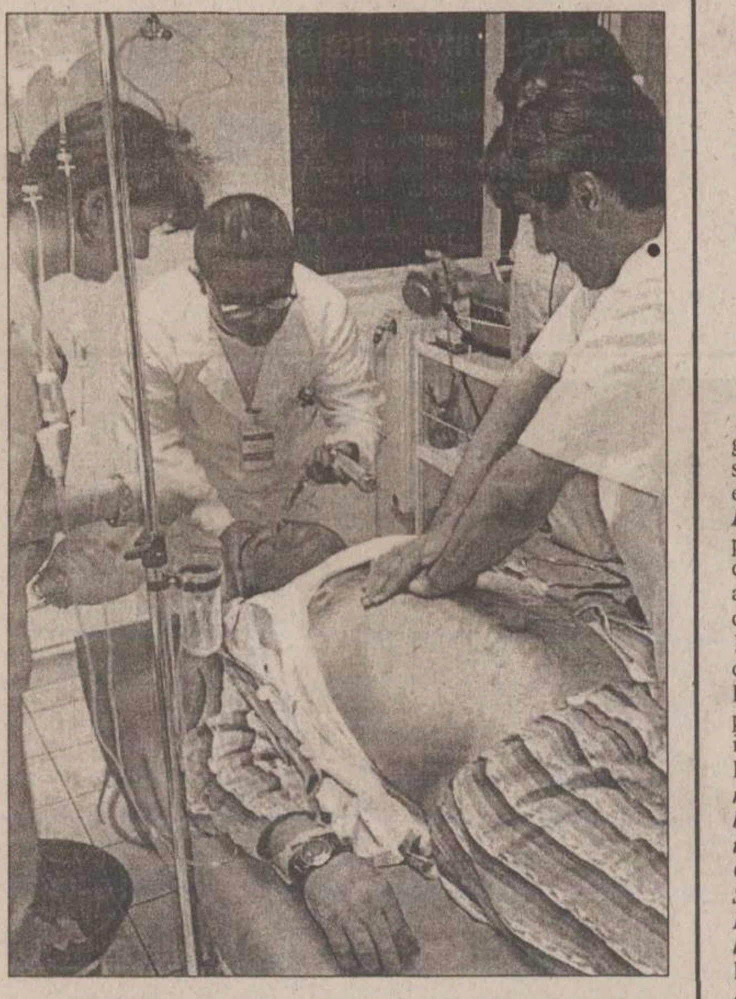

Medicii de la Urgențe sînt îngroziți la gîndul că un pacient ar putea muri cu zile

# Trebuie să moară un om ca să se rezolve criza medicamentelor?

Criza medicamentelor produse de „Sicomed" nu se va rezolva pînă ce nu va muri un om, spun nervoși medicii din spitale, nevoiți să trateze bolnavii cu mîinile goale. În momentul de față, spitalele se confruntă cu probleme din ce în ce mai mari din cauza lipsei medicamentelor produse de „Sicomed". La Spitalul de Urgențe nu mai există decît opt fiole de dopamină, și nici o fiolă de hemisuccinat. ***„Hemisuccinatul este indispensabil în tratamentul de urgență al bolnavilor care au intrat în șoc anafilactic. Dacă vom avea astfel de cazuri, nu știu ce am putea face pentru a salva viața oamenilor. Bolnavul poate muri sub ochii noștri fără a putea interveni"***, a spus dr. Tudor Ciuhodaru, medic la Unitatea de Primire Urgențe din cadrul Spitalului de Urgențe. Nici Ambulanța nu stă foarte bine la capitolul medicamente. ***„Mai avem stocuri pentru aproximativ două luni. Dar unele medicamente - cum ar fi calciul gluconic sau miofilina - le folosim cu economie atunci cînd nu este pusă în pericol viața bolnavului. Altfel,, le-am termina în cîteva săptămîni și nu am mai avea cu ce lucra"***, a spus ***dr. Smaranda Umbrărescu,*** medic în cadrul Serviciului Județean de Ambulanță Iași. Medicii speră ca cineva să realizeze cît mai repede cît de gravă este criza medicamentelor pentru a nu se ajunge la situația de a se pierde vieți omenești. ***„Circumstanțele actuale pun în pericol viața bolnavilor. În scurt timp, dacă nu se face nimic, nu vom mai avea cu ce lucra, și asta numai medicină nu se mai numește"***, a mai spus ***dr. Smaranda Umbrărescu.*** (S.R.)

# Astăzi, o nouă zi fierbinte în problema încălzirii locuințelor

Soarta alimentării cu căldură a datornicilor va fi hotărîtă astăzi. După teleconferința cu Guvernul, de la Prefectură, programată la ora 9, ***Romeo Mistreanu,*** directorul regiei locale de termoficare (RADET) va discuta cu șefii administrației ieșene. ***„Vreau să-l conving pe directorul Ioan Mihai de la CET să ne permită alimentarea cu încălzire a tuturor ieșenilor atît timp cît temperaturile vor fi sub -10°C"***, a declarat, aseară, Mistreanu. Șeful RADET susține că în conturile regiei ar trebui să intre în următoarele zile aproximativ 10,7 miliarde de lei. Din această sumă, 4,7 miliarde de lei provin de la bugetul central în contul subvențiilor, diferența de 6 miliarde de lei, urmînd să fie alocată de Primărie. ***„Imediat ce acești bani vor ajunge în conturile noastre, ei vor fi dirijați direct la CET"***, a precizat Mistreanu. Aseară, directorul RADET verifica instalațiile din punctele termice din cartierul Cantemir. ***„La asociațiile cu plata la zi, furnizarea încălzirii funcționează în regim normal"***, a spus acesta.

În acest moment, nu beneficiază de încălzire asociațiile arondate la 32 de puncte termice care sînt oprite complet. Acestea datorează regiei de termoficare peste 80 miliarde de lei, dintr-un total de 130 de miliarde, cît reprezintă restanțele tuturor asociațiilor din oraș. **(R.M.)**

# Șeful IȘJ ia la puricat transferurile din licee

**■ membrii comisiei care au avizat aceste mutări aruncă vina unul pe celălalt**

Conducerea Inspectoratului Școlar Județean (IȘJ) refuză să prezinte lista transferurilor în cazurile excepționale. ***„Lista este un document secret, a fost afișată în vară pe geamul Inspectoratului, dar acum nu mai este publică, este un act oficial al instituției"***, a declarat ***Mihai Dumitriu,*** inspectorul general școlar. Șeful IȘJ a recunoscut însă că transferurile din liceele ieșene au fost luate la verificat după apariția articolelor din ziarul „Monitorul". ***„Voi verifica acum documentele din licee și chiar și cazurile pe care le-ați prezentat în ziar"***, a afirmat Mihai Dumitriu. Cazurile prezentate au demonstrat cum poate fi folosit și interpretat regulamentul școlar pentru ca unii copii de clasa a IX-a să poată fi mutați de la profesională la liceu. Despre comisia care a avizat cazurile de excepție, inspectorul școlar general a spus că aceasta a fost identică cu comisia de admitere, iar ***Genovica Vulpoi*** dă vina pe ***Nelu Tudorache,*** fostul inspector general adjunct. ***„Nu am făcut parte din comisia de analiză a cazurilor de transfer, eu am fost în comisia de admitere din toamnă, în perioada 1-7 septembrie, iar pe 10 septembrie nu mai eram în Inspectorat"***, spune Nelu Tudorache. Cert este că la IȘJ este mare vînzoleală, iar declarațiile sînt contradictorii. Inspectorul ***Julieta Grigoraș*** a plecat în concediu. Ea continuă să susțină că din comisia de analiză a transferurilor au făcut parte, alături de ***Adrian Mantu,*** Genovica Vulpoi și o serie de directori din Pașcani, Hîrlău și Tîrgu Frumos. **(Corina GÎLCĂ)**

# Învățămîntul privat ieșean este victima unor abuzuri

**■ spune vicerectorul Universității „Petre Andrei" ■ Guvernul a acreditat, în mare taină, mai multe universități private din țară, însă nici una dintre acestea nu este din Iași ■**

Învățămîntul privat ieșean a fost pus la colț de Guvernul României. Săptămîna trecută acesta a dat opt ordonanțe de urgență prin care sînt acreditate primele universități private din țară, nici una din Iași. Ordonanțele, adoptate foarte discret, nemediatizate pînă acum, au șocat celelalte universități propuse inițial pentru acreditare, printre care se aflau și două din Iași: „Petre Andrei" și „Apollonia". ***„Nu se mai poate așa, sînt niște abuzuri. Atitudinea aceasta mi se pare distructivă față de învățămîntul privat"***, spune revoltat ***prof.dr. Doru Tompea,*** vicerectorul Universității „Petre Andrei". El consideră aceste ordonanțe anticonstituționale deoarece proiectele de lege pentru acreditarea universităților trebuiau să treacă prin Camera Deputaților, după ce anterior au fost votate de Senat. Ideea acestor ordonanțe de urgență a fost vehiculată încă de acum o lună însă protestele vehemente ale instituțiilor rămase pe dinafară și chiar a unor parlamentari au tergiversat semnarea lor. Universitățile excluse de pe lista Guvernului s-au ales atunci cu promisiunea că dosarele lor își vor urma drumul firesc, spre Cameră, însă acum au constatat că au fost duse de nas. Ca urmare, cele din Iași încă speră că mai au șanse: ***„Noi sîntem siguri că vom fi acreditați. Comisia din Camera Deputaților va discuta săptămîna viitoare toate dosarele"***, spune Mircea Rusu, președintele Fundației „Apollonia". Acest lucru este confirmat de deputatul ieșean ***Mihai Baciu,*** membru al Comisiei de Învățămînt din Cameră: ***„Sînt foarte nemulțumit deoarece Guvernul nu avea voie să facă uz de o ordonanță de urgență într-un domeniu al legilor organice. În plus, nu este o situație de urgență, termen reglementat foarte clar în articolul 111 din Constituție"***, spune deputatul PD Mihai Baciu. Acestea sînt motivele pentru care, spune Mihai Baciu, subcomisia pentru acreditare din Cameră a decis să ia în discuție dosarele a 18 universități private, deci să respecte cursul impus de lege. Aceasta se pare însă că nu va putea împiedica privilegierea celor opt universități. Comisia juridică din Cameră a validat zilele trecute cele opt ordonanțe, considerîndu-le legale: ***„Aceste ordonanțe au fost argumentate în Comisia juridică prin faptul că universitățile în cauză și-au depus dosarele în urmă cu doi ani și jumătate, că de la aprobarea lor în Senat și pînă acum a trecut mai mult de un an de zile și, de asemenea, prin aceea că s-a creat o presiune socială mare privind starea învățămîntului privat"***, ne-a declarat președintele Consiliului Național de Evaluare și Acreditare Academică (CNEAA), prof.dr. Ioan Mihăilescu. Pe de altă parte însă, la începutul săptămînii CNEAA a revalidat dosarele a 18 universități din lista celor 20 propuse inițial. În afară de Bioterra și Universitatea Ecologică, excluse din cauza implicării în scandaluri cu diplome false, celelalte vor intra în discuția Parlamentului. Din cele 18 patru au primit însă unele observații, printre acestea fiind și cele două din Iași. Președintele CNEAA a precizat că obiecțiile privind „Petre Andrei" sînt legate de faptul că au înființat colegii fără a avea autorizație separată pentru fiecare, iar „Apollonia" nu mai are un procent necesar la personalul didactic. **(Mirela CORLĂȚAN)**

Prof.dr. Doru Tompea, vicerectorul Universității „Petre Andrei"

# Universitatea Cantemir se zbate să-și păstreze studenții

**■ mare parte dintre aceștia au cerut să fie primiți de alte universități**

La Universitatea Ecologică „Dimitrie Cantemir" era ieri forfotă mare. Speriați de faptul că Consiliul Național de Evaluare și Acreditare Academică (CNEAA) a propus luni retragerea autorizației de funcționare pentru toate cele trei specializări de la Iași, zeci de studenți s-au perindat ieri pe la cele două sedii administrative ale instituției (de pe strada Lascăr Catargi și de pe strada Vasile Alecsandri) ca să afle care-i situația și dacă se pot transfera. Numai că la primul nu era nimeni, iar al doilea era închis, fiind ședință de Senat. Întîmpinarea studenților nu a fost făcută însă doar de uși închise, ci și de un afiș pus pentru a mai liniști apele. Prin acesta, studenții erau informați că Universitatea, școlile postliceale și Liceul „Dumitru Murgu" funcționează „în continuare conform legii". Mulți dintre studenții de la „Cantemir" caută în aceste zile să se transfere la alte instituții de învățămînt superior din Iași. **(Mirela CORLĂȚAN)**

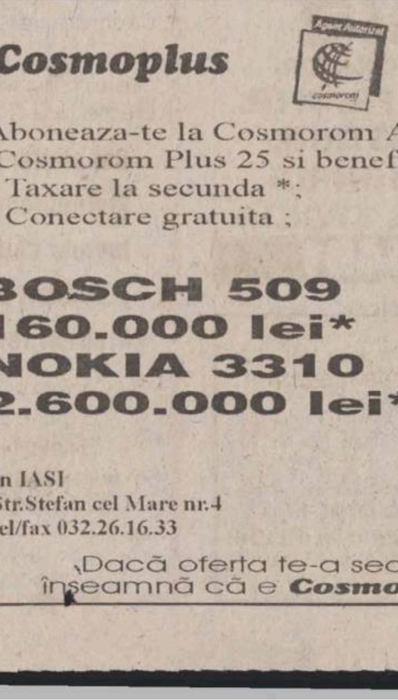

# Ieșean acuzat de un „tun“ de opt miliarde de lei

Continuare din pagina 1A

Potrivit anchetatorilor, Mihnea a încasat numai în această afacere 3,1 miliarde de lei, încheind contracte în acest sens, însă nu a tipărit nimic. Din acest motiv, el a fost reținut pe bază de ordonanță și arestat la 15 noiembrie 2000. O lună mai tîrziu a fost pus în libertate de instanța de judecată, stabilindu-se că este bolnav și nu suportă regimul de detenție.

Cercetările au continuat însă și procurorii au găsit mai multe dintre afacerile lui ***Radu Vasile Mihnea.*** Astfel, s-a stabilit că a înșelat mai multe firme din Iași și din țară, luînd mărfuri pentru care ar fi emis cecuri fără acoperire. Potrivit anchetatorilor, la un moment dat a devenit acționar unic la o altă societate, SC „Omexim“ SRL, iar prin aceleași metode a reușit să obțină mărfuri de 916 milioane. În plus, din ianuarie 1999, nu a înregistrat nici un act în contabilitatea firmei și nu a depus bilanțul contabil și balanța contabilă. Luat în vizor de polițiști și procurori, pe un imobil proprietate personală al lui Radu Vasile Mihnea, situat în strada „Sărărie“, s-a pus sechestru asiguratoriu. Poliția spune că afaceristul avea de plătit polițe mai vechi, fiind condamnat definitiv într-un alt dosar de înșelăciune, iar din vînzarea casei se intenționa acoperirea prejudiciului de atunci. Conform rechizitoriului întocmit de procurori însă, Radu Vasile Mihnea a vîndut în august 2000 acest imobil, declarînd la notariat că nu este obiectul vreunui litigiu și este liber de orice sarcină. Aceasta avea să-i aducă încă o acuzație, pe lîngă cele de înșelăciune, evaziune fiscală și neînregistrarea în contabilitate a documentelor, respectiv cea de sustragere de sub sechestru. Contactat telefonic, Radu Vasile Mihnea a afirmat că adevărații evazioniști sînt cei care au depus plîngeri împotriva sa. Referitor la prejudiciul de miliarde imputat de Parchetul de pe lîngă Curtea de Apel Iași, Mihnea spune că nu a încasat niciodată sumele de bani de la partenerii săi de afaceri, motiv pentru care nu a mai editat „Pașaportul gratuităților“. Rămîne ca instanța de judecată să cîntărească probele adunate de procurori și să hotărască dacă Radu Vasile Mihnea este vinovat de comiterea a cinci infracțiuni. Dacă va fi găsit vinovat, el poate să primească pînă la 20 de ani de închisoare.

# Crimă cu premeditare în Podul de Piatră

Continuare din pagina 1A

***„A venit la mine la ușă, a bătut și mi-a spus că a intrat cineva peste ele în casă și le-a bătut. M-a rugat să anunț Salvarea și Poliția“***, a declarat una din vecinele ***Tatianei Țimboi***.

În cursul zilei de ieri, singura martoră a crimei a fost externată din Spitalul de Urgențe. Polițiștii au audiat-o pentru a stabili mai multe amănunte despre filmul producerii evenimentelor. Singurul indiciu prețios dat de acesta a fost acela că unul din bărbații care a sunat la ușă a pronunțat cuvintele ***„am venit să rezolvăm problema cu varza“***. În acest mod s-a ajuns și la primul suspect de comiterea acestei crime. Tatiana le-a spus polițiștilor că un bărbat pe nume Emil trebuia să-i cumpere bătrînei varză pentru pus la murat. Deoarece acesta nu s-a ținut de cuvînt, Maria Silion și-a cumpărat singură varza. Pista oferită de martoră s-a dovedit a fi una reală. Cercetările efectuate ulterior au scos la iveală faptul că Maria Silion discutase în urmă cu o săptămînă cu un bărbat pe nume ***Emil Ailenei*** (40 de ani), pe care-l cunoștea de mai mult timp. În urmă cu cîteva zile bătrîna a fost în vizită la Emil Ailenei care locuiește în blocul M2, denumit și „blocul fantomă“, situat în apropierea Complexului Podul de Piatră. Din declarațiile vecinilor lui Emil, bătrîna s-ar fi certat cu acesta pe motivul că nu i-a cumpărat varza promisă. De asemenea, în cursul zilei de ieri, polițiștii au audiat-o pe una din cele două fiice ale bătrînei, ***Viorica Munteanu.*** Aceasta a declarat că, în urmă cu cîteva zile, mama ei s-a plîns că Tatiana și o altă vecină care de regulă împrumutau bani de la ea s-au supărat pentru că aceasta a refuzat să le mai acorde asemenea împrumuturi. Acest amănunt, împreună cu altele apărute pe parcursul anchetei, i-a determinat pe polițiști s-o treacă pe lista suspecților și pe Tatiana Țimboi. După ce, în cursul zilei de ieri, mai multe persoane au fost audiate la sediul Poliției Municipiului Iași, aseară la orele 19.30 a fost reținut principalul suspect în comiterea acestei crime. Emil Ailenei a fost „ridicat“ de polițiști din „blocul fantomă“ sub privirile vecinilor și condus la sediul Poliției Municipiului. Împreună cu el au fost aduse alte patru persoane pentru audieri. După cîteva ore de audieri, principalul suspect nu a recunoscut nici una din acuzațiile aduse. Mai mult, el invoca un alibi pe care polițiștii au trebuit să-l verifice aseară la orele 23.00.

În prezența procurorului criminalist ***Mihaela Hitruc,*** la ora închiderii ediției, Emil Ailenei, principalul suspect în crima petrecută miercuri seara la blocul de garsoniere din Podul de Piatră, era în continuare anchetat de polițiști, dar pe lista suspecților rămăsese și Tatiana Țimboi.

Principalul suspect Emil Ailenei a fost ridicat din „blocul fantomă“

## PE SCURT

### Elevii de la Liceul „Vasile Alecsandri“ au sărbătorit ieri ziua respectului

Cîțiva elevi ai Liceului „Vasile Alecsandri“ au realizat o planșă pe care au aplicat o fotografie a ***Andreei Marin*** și au scris: ***„Dacă respectul ar arăta așa, ar avea mai mulți adepți“.*** Planșa este parte a expoziției realizate de elevii de la „Alecsandri“ cu ocazia „Zilei respectului“. În fiecare lună, în școală se organizează acțiuni educative la care participă elevii, profesorii și părinții. Ieri pe ușa școlii au fost afișate planșe cu îndemnuri ca cei care intră în școală să fie mai respectuoși. Toți musafirii școlii au fost primiți de către un grup de elevi care i-au rugat să scrie un mesaj legat de sărbătoarea lor. Aceste mesaje au fost afișate pe două panouri în holul școlii. Andreea Stoleru din clasa a X-a C a notat că ***„Respectul o dată pierdut este greu de recîștigat“***, iar o elevă din clasa a VIII-a E a scris că ***„Respectul prin respect se cîștigă“. Alla Apopei,*** profesoara care a inițiat acțiunea susține că „Ziua respectului“ a mobilizat toată lumea din școală, începînd cu elevii din ciclurile primar și gimnazial, și terminînd cu cei din liceu alături de educatorii lor. **(Corina GÎLCĂ)**

### Și studenții cu taxă vor primi burse

Studenții bugetari de la „Al.I.Cuza“ își vor împărți în acest semestru bursele cu colegii lor care plătesc taxă. Colegiul Academic al instituției a decis ca studenții nebugetari să nu fie discriminați la nici una din categoriile de burse, ei putînd să-și depună inclusiv dosare sociale pînă pe 17 noiembrie. Această hotărîre de la „Cuza“ a fost luată după ce în vară a fost adoptată o lege care prevedea egalitatea dintre cele două categorii de studenți în privința burselor acordate de stat. O altă noutate la această universitate față de anii trecuți este aceea a măririi procentului de burse sociale: ***„La anii II, III, IV și V, bursele sociale sînt în procent de pînă la 30%, iar la anul I, în semestrul I, bursele sociale vor fi între 50 și 90%“***, spune directorul general administrativ de la „Cuza“, ***Bogdan-Eduard Pleșcan.*** Pentru a obține bursă socială condiția este ca venitul pe membru de familie să fie de cel mult 1,4 milioane lei, valoarea bursei de acest fel fiind de 750.000 de lei pe lună. Pentru bursa de studiu cuantumul este de 1,1 milioane, pentru cea de merit de 1,7 milioane lei, cea de performanță fiind de 1,8 milioane lei. **(Mirela CORLĂTAN)**

| SUPER LOTO 5/40 | | | | | |
|---|---|---|---|---|---|
| 25 | 40 | 20 | 30 | 1 | 34 |

| JOKER | | | | | |
|---|---|---|---|---|---|
| 14 | 35 | 40 | 28 | 15 | +10 |

# Inspectorii Primăriei verifică asociațiile de proprietari

Inspectorii Primăriei au luat la puricat actele financiar-contabile ale asociațiilor de proprietari. Asociațiile „Olimp“, „Orient“ și „Chimiei 14“ sînt primele la care se vor face verificări. Acțiunile de control sînt coordonate de ***Violeta Ionescu,*** șefa Direcției de Control Financiar și Audit Intern a Primăriei. ***„De la înființarea serviciului de control al asociațiilor am fost invadați de sesizări din partea locatarilor. În doar 25 de zile au fost cîteva sute de reclamații“,*** a precizat Ionescu. Directorul Primăriei nu a putut preciza care va fi perioada de timp în care vor fi finalizate verificările la cele trei asociații.

Contactat telefonic ieri, ***Ioan Rață,*** administratorul asociației de proprietari „Olimp“, a declarat că a fost înștiințat în legătură cu acest control. ***„Nu am nimic de ascuns. Eu sînt convins că am lucrat corect“,*** a declarat Rață. Asociația pe care o administrează are în componență 505 apartamente. Pentru că asociația este una din cele mai mari din oraș, facturile la utilități pentru iarna trecută au fost, pentru o singură lună, de aproximativ 400 de milioane de lei. Controlul la asociație se va face în urma unei reclamații primite de la unul din locatarii din zonă. **(R.M.)**

Administratorul Ioan Rață va fi controlat în urma unei reclamații primite la Primărie

# Pensionarii s-au îmbulzit să se vaccineze împotriva gripei

Ieri dimineață, ușa de la intrarea Direcției de Sănătate Publică a fost luată cu asalt de sute de pensionari care voiau să fie primii la vaccinarea antigripală gratuită. Adunați dis-de-dimineață la intrare, ei au făcut și o listă ca în vremurile tinereții lor pentru a nu intra cineva peste rînd. Pentru a preveni îmbulzeala și nemulțumirea oamenilor, au fost patru puncte în care se putea face vaccinul. ***„Am reușit cu greu să facem față aglomerației de dimineață și în total au fost vaccinate 600 de persoane“***, a precizat dr. ***Elena Duca***, șeful compartimentului epidemiologic din DSP. Din cei 50.000 de bolnavi cronic din Iași, cel puțin într-o primă fază, doar 5.000 vor beneficia de vaccinare antigriplă gratuită. La Iași au fost primite 15.000 din cele 20.000 de vaccinuri repartizate, doar o treime din ele urmînd a fi administrate acestei categorii de persoane cu risc sporit de îmbolnăvire. 5.000 de doze sînt destinate copiilor și vîrstnicilor din centrele de plasament și căminele de bătrîni și încă 5.000 personalului medical din spitale. Se speră ca în scurt timp să fie primite încă cel puțin 5.000 de doze. În farmacii, un vaccin costă de la 160.000 la 270.000 de lei. **(C.DONOSE)**

# Directorul acuzat că a bătut un elev și-a dat demisia

***Neculai Duca***, directorul Școlii Scînteia care a fost acuzat că bătut un elev în urmă cu o lună de zile, și-a dat, ieri, demisia. Această demisie a ajuns în mapa inspectorului general în aceeași zi în care Consiliul de Administrație al Inspectoratului Școlar Județean urma să-l demită. ***Mihai Dumitriu,*** inspectorul general, a declarat că motivul demiterii ar fi fost fără îndoială lovirea copilului. Regulamentul școlar interzice lovirea elevilor de către profesori, iar sancționarea celor care încalcă această prevedere poate merge pînă la desfacerea contractului de muncă. Reamintim că, în urmă cu o lună, directorul Școlii Scînteia a fost acuzat că l-a bătut pe ***Paul Pintilie,*** un elev de 16 ani, pentru că, în timpul orelor, făcea gălăgie pe holul școlii. Clasa lui Paul avea oră de limba română, dar, din cauza unei încurcături în orar, profesoara nu a ajuns la școală. Inițial, familia copilului nu a făcut plîngere la Inspectoartul Școlar. Părinții elevului susțin că, după o vreme de la incidentul din școală, directorul Neculai Duca i-a amenințat pe că vor fi dați în judecată. De teamă, ***Elena Pintilie*** a depus plîngere pe masa inspectorului general. Ieri, cînd a auzit că directorul și-a dat demisia, Elena Pintilie nu a putut să exclame decît ***„foarte bine!“.*** În locul lui Neculai Duca, care a revenit la catedră ca profesor, a fost numită director, cu delegație, ***Aurora Harasim***, profesoară de limba română la aceeași școală. **(Corina GÎLCĂ)**

# Atenție, se fură în draci mașini străine

## ■ ultima lovitură: a dispărut Mercedesul Băncii Comerciale „Ion Țiriac“

Mercedesul Băncii Comerciale „Ion Tiriac“ a fost furat din fața blocului unde locuiește directoarea. ***Carmen Chidovăț*** (41 de ani), directoare la Banca Comercială „Ion Țiriac“, sucursala Iași, a parcat mașina marți seara în fața blocului situat în cartierul Nicolina. A doua zi dimineața, cînd a coborît să meargă la serviciu, directoarea a constatat că Mercedesul dispăruse. Imediat a fost sesizată Poliția care a declanșat o anchetă. Autoturismul Mercedes cu numărul de înmatriculare B 42 BCT a fost dat în urmărire generală și consemn la frontieră. ***„Am sesizat și serviciul de Crimă Organizată. Mi-aș fi imaginat să o fure dacă era nouă, dar mașina noastră avea ceva ani vechime. În parcarea de la blocul meu erau și alte mașini mai noi cum ar fi Renault Megane și Opel. Pe mine mă duce gîndul la moldoveni. Ăștia au un fix cu mercedesurile“,*** ne-a declarat Carmen Chidovăț, directoarea Băncii Comerciale „Ion Țiriac“. În ultimele două săptămîni, polițiștii ieșeni s-au confruntat cu o avalanșă de furturi de mașini de lux. În noaptea de 16 spre 17 octombrie a dispărut un autoturism marca Volkswagen iar la data de 20 și 26 octombrie au fost semnalate furturile a altor autoturisme marca Opel Vectra. Deoarece se presupune că aceste furturi ar putea fi comise de o bandă organizată, cercetările se desfășoară împreună cu polițiștii de la Centrul Zonal de Combatere a Crimei Organizate și Antidrog. **(Cătălin ȘTEFĂNESCU)**

# Fosta contabilă de la Taxicom este acuzată de delapidare

Fosta contabila șefă de la Taxicom va apărea în scurt timp în fața instanței de judecată, fiind acuzată de delapidare. Conform rechizitoriului întocmit de procurorii Parchetului de pe lîngă Judecătoria Iași, ***Doina Pascariu*** (39 ani) a prejudiciat firma Taxicom de 33 milioane de lei. Anchetatorii au stabilit că în perioada 1999-2000 și-a însușit diverse sume de bani pe care trebuia să le depună în bancă. Figura a ținut pînă cînd conducerea Taxicom a realizat un control, în urma căruia au ieșit la iveală neregulile din contabilitate. Femeia a fost dată afară și a fost anunțată Poliția Municipiului Iași. Polițiștii au finalizat cercetările și au înaintat dosarul contabilei șefe la Parchet, iar procurorii au hotărît să o trimită în judecată sub acuzația de „delapidare“. **(R.B.)**

# Cresc lefurile în administrația publică

Salariile funcționarilor din administrația publică vor fi mărite începînd de anul viitor. Doar trei sferturi dintre angajați se vor bucura însă de creșterea salariilor, ceilalți urmînd să fie disponibilizați. ***„Deocamdată nu s-a primit încă nici un fel de reglementare oficială în acest sens de la București. Oricum, ambele acțiuni vor avea loc începînd de anul viitor, odată cu adoptarea noului buget de stat. Partea proastă este că personalul din administrație este subdimensionat chiar și acum. Disponibilizările ar putea afecta funcționarea instituțiilor administrative“***, a precizat ***Cornel Simighian***, purtătorul de cuvînt al Prefecturii. Personalul din administrația județeană a mai fost restructurat în august, cînd s-a aplicat același coeficient, de 30%. **(A.Z.)**

O decizie ciudată

# Cîinii și bicicliștii, fugăriți din parcuri de consilierii locali

Consilierii locali sînt cîteodată doar în slujba „comunității“ consilierilor locali. Ultima ciudățenie pe care au votat-o vine doar în sprijinul consilierului PSD ***Mihai Mititiuc,*** directorul Grădinii Botanice, aceea de a interzice „accesul animalelor însoțite de persoane“ în parcurile Copou și Expoziției. Mititiuc a propus, încă de la sfîrșitul lunii august, ca bicicliștii și cîinii să nu mai aibă acces în parcurile din Copou. Motivul principal era că bicicliștii strică flora, iar cîinii lasă mizerie pe alei. Nimeni nu s-a gîndit însă că, interzicînd accesul acestora în parcuri, teritoriile care le rămîn la îndemînă sînt oricare altele în afară de parcurile respective. Dacă nu vor mai face mizerie pe alei, cîinii își vor face nevoile pe străzi sau oriunde stăpînii lor îi vor scoate la plimbare. Mai mult, consilierii locali au uitat că gardienii publici sînt plătiți din bani publici pentru a asigura liniștea și ordinea în aceste locuri. În hotărîrea pe care au luat-o joia trecută aleșii locali nu exista decît motivația faptului că respectivele parcuri sînt rezervații naturale, care trebuie protejate.

Consilierii au votat majoritatea „pentru“, liberalii s-au împotrivit, unii s-au abținut, iar alții au dispărut din sala de ședințe. Consilierul independent ***Vasile Spiridon Danale*** nici nu-și mai aduce aminte să fi votat o asemenea hotărîre. ***„Nu mai știu dacă și cum am votat. Cred că nu mai eram în sală. Însă aș fi fost «pentru», dar cu amendamentul prin care să se permită accesul persoanelor care vin cu mătură și faraș sau cu săculeț ca să strîngă mizeria pe care o lasă cîinele lor“***, a precizat Danale. ***Camelia Gavrilă,*** consilier PD, s-a abținut la votul pentru această hotărîre, considerînd că a fost „neinspirată“. ***„Deși nu agreez cîinii, nu am fost de acord cu ideea interzicerii bicicletelor“***, a spus Gavrilă. Fiind convins că gradul de civilizație a populației este scăzut, consilierul PM ***Romeo Olteanu*** a votat pentru această hotărîre. ***„Nu mi se pare absurdă atît timp cît cei mai mulți nu procedează ca în străinătate, adică să vină în parcuri cu mătură și faraș, sau cu pungi la fundul cîinilor. Hotărîrea poate fi amendată în sensul că celor care respectă aceste reguli să li se permită accesul în parcuri“***, este de părere Olteanu. Consilierul liberal ***Dan Cârlan*** a votat împotrivă pentru că: ***„Nu am primit răspunsul la întrebarea: unde, atunci, dacă nu în parcuri, să mai aibă acces bicicliștii și cîinii“.*** La fel au votat și colegii săi de partid ***Florin Hozoc, Carmen Grădeanu*** și ***Radu Prisăcaru.*** Cei care au fost „pentru“ au fost pesediștii și „moldovenii“ primarului ***Constantin Simirad.*** ***„Am votat în consens cu colegii mei“,*** a declarat ***Tudor Leonte*** (PSD), care crede că patrupedele trebuie educate de către stăpînii lor să-și facă nevoile doar în anumite locuri.

Vasile Danale nu mai știe dacă a votat hotărîrea Consiliului Local

„Moldoveanul“ ***Neculai Ungureanu*** consideră însă că, deși adoptată hotărîrea, lucrurile vor merge la fel ca înainte. ***„Vom vedea continuarea pe teren. S-au mai adoptat hotărîri care nu s-au respectat“***, a spus consilierul PM.

La rîndul său, prefectul ***Corneliu Rusu Banu*** se gîndește să atace această hotărîre în contencios administrativ. ***„Mă voi consulta cu juriștii și vom stabili dacă interzicerea cîinilor în parcuri este ilegală. La urma urmei, avem gardieni care trebuie să-i sancționeze pe cei care nu respectă ordinea, dar nu este corect să limităm accesul persoanelor cu cîini în parcuri. Trebuie însă să stabilim ca acestea să aibă asupra lor mătură și faraș, și pungi de plastic în care să adune rahatul pe care-l lasă în urma lor cîinii“***, a spus prefectul. **(Bogdan PĂȘCĂNEANU)**

# Gianni Versace de la Iași

■ Ciprian Irimia și-a pus semnătura pe 11 colecții ale casei de modă Irina Schrotter ■ el mai are și două colecții personale prezentate pe scena Festivalului Internațional de Modă de la Iași, una dintre ele în urmă cu două săptămîni ■ pentru vîrsta sa este un adevărat record ■

Ciprian Irimia culegînd aplauzele pentru ultima sa colecție personală, prezentată pe scena Romanian Fashion Week. În medalion, trei dintre creațiile sale

*Ciprian Irimia* are doar 20 de ani și 11 colecții ale cunoscutei case de modă Irina Schrotter la care și-a adus contribuția ca designer. Plus două colecții personale, prezentate în cadrul Festivalului Internațional de Modă de la Iași. Este un adevărat record pentru această vîrstă și pentru un interval de timp de doar patru ani. ***„Nici nu mai țin minte de cînd am început să desenez modă"***, mărturisește acum mezinul Festivalului de la Iași. Talentul pentru desen i s-a transmis ereditar, Ciprian numărînd în familia sa doi pictori, un grafician și o bunică croitoreasă. După ce, în 1995, a luat premiul întîi la un concurs național de grafică, pictură și desen („Inter County") și premiul al doilea la un alt concurs organizat de Fundația Soros, Ciprian și-a dat seama că trebuie să devină un mare designer. După o colaborare cu o firmă mică, el și-a încercat norocul nici mai mult nici mai puțin decît la „Steilmann": ***„Eram cu mapa cu schițe după mine și m-au scos pe ușă afară. Nu m-au luat în serios"***, își aduce aminte rîzînd. La Casa Wanda a intenționat să meargă, dar n-a mai ajuns. Șansa i-a surîs însă cînd s-a prezentat în fața ***Irinei Schrotter***, fără nici un CV în buzunar, cu niște schițe, tremurînd de emoție, și însoțit de o colegă de clasă care juca rolul impresarului. Cînd a devenit colaborator al casei Irina Schrotter, în 1997, era elev la Liceul de Artă „Octav Băncilă", acum fiind în anul II la Universitatea de Arte „George Enescu". Facultatea este unul dintre ingredientele necesare, crede Ciprian, pentru a face carieră: ***„Vreau să fiu în regulă"***, spune el. Ca majoritatea tinerilor talentați din România, visurile lui Ciprian nu au însă nici o legătură cu țara de baștină: ***„Vreau să merg afară. Nu mi se potrivește România"***, spune cu multă convingere Ciprian. Consideră că nu este periculos să aibă un idol însă, pînă cînd a murit, l-a „adorat" pe celebrul Gianni Versace, pe urmele căruia ar vrea să calce. Promovînd prin creațiile sale femeia nu foarte puternică, sensibilă și romantică. Printr-o casă de modă proprie. **(Mirela CORLĂȚAN)**

## GÎNDITORUL MONDEN

# Cronica Întunericitului

Preacinstitul rugător ortodox, care trece pios prin fața Mitropoliei, rămîne cu mîna în aer a închinăciune, căci iată ce poate citi chiar pe poarta Sfîntului Lăcaș (mîzgîlitura figurează de mult, fără ca nimeni să se sesizeze): Cabinet stomatologic „Sf. Pantelimon", radiologie dentară ■ Nu cunosc dacă sfîntul în cauză se pricepea, fie și prin tehnica lucrului duhovnicesc, la scos măsele. Cunosc însă pe sfîntuța Aritina, care adună ziarele din urmă, ce sînt aruncate la coș de către monitoriști, și pe care ea le dă la spital bolnavilor. Ave! ■ Mai puțin creștinesc însă este modul în care studenții ieșeni pot obține un permis la Biblioteca Eminescu. Nu e deloc „comunitate" în cazul lor, căci cei de la facultățile de stat trebuie să plătească 50.000 lei pentru permis, în timp ce cei de la facultățile particulare trebuie să dea o dajdie de 200.000 lei pentru aceeași chestiune ■ Probabil că primii (cei cu 50.000) fac parte din turma pe care Întunecimea Mea a văzut-o, joi, 25 octombrie, la întîlnirea cu prozatorul francez Yann Apperry (în treacăt fie spus, Yann e unul de-al Meu, căci romanul său, care a obținut premiul „Médicis" pe anul 2000, se numește „Diabolus in musica"). Sala de la BCU era plină cu „oițe" aduse cu bîta de la facultatea de franceză, ca în vremurile de odinioară ■ Dreptu-i, Spurcăciunea Mea a pus ochii acolo pe o negresă care l-ar face păcătos pînă și pe un sfînt ■ Heirupismul acesta e jenant. În afară de vreo două băbuțe romanțioase și Drăcia Mea nu a fost nimeni cu Yann. Unde-s scriitorii ieșeni moderni și postmoderni? ■ Vor fi fiind la Convorbiri, fiindcă, de-o pildă, poetul C.M.S. vrea să fie poet pînă-n vîrful unghiilor. Nu numai numele, amintind de un mare poet german, ci și numărul de la mașina dumisale e poeticesc: POE. Și cînd te gîndești că îl mai ia și pe Corbu cu mașina. Nevermore! ■ Pentru că sîntem la capitolul poetului cu inițiale de echipă de fotbal (CMS sau CSM?!), iată ce mi-a șoptit un drăcușor. Într-o duminică seara CSM primește un telefon: „Alio? Aci Sănduleac de la Literatura și arta. Da' ce faceți domnu' Spiridon, de ce lăsați să vă bagiucurească distrabalații cu Declarația ceea?" Normal, CSM vituperează cu sfîntă mînie proletară Declarația scriitorilor împotriva establishment-ului cultural ieșean. După aceea „Sănduleac" îi cere lui „Spiridon" numerele unui mare șef scriitore la Uniune. După ce primește trei numere de telefon, „Sănduleac" cere și numărul de la „mobilnic" al respectivului. Îl primește și pe acesta. După aceea, „Sănduleac" zice: „Alio, dom' Spiridon, am trimăs un pachițăl cu Literatura și arta pi șăfu di tren. Agiungi pi la unsprăzăci și giumatati. Mergi mama șî-l rîdicî, cî-i pacat să să întoarcî la Chișinău" ■ Problema este că telefonul în cauză a fost o glumă a unui șolticar ieșean, căruia, mă înțelegeți, nu pot să-i dau numele ■ Nu știu dacă CSM s-a dus la gară după Literatura și arta, dar știu bine că majoritatea consilierilor ieșeni au fost „duși" de ideea monumentului închinat lui M. Viteazul și au aprobat un miliard pentru postamentul monumentului. Mi-a șoptit o viorea că s-a stabilit, fără licitație, că postamentul va fi ridicat de RA Citadin. Cum de s-a ajuns la asa ceva... dracu' știe. Ba' eu știu și data viitoare vă voi spune cum devine chestia cu calul călare pe calul călare, pe calul călare pe cal al voievodului Brav.

**S. CARAOȚKI**

# Carla Tompea dă trezirea pe România1

■ românii se trezesc în fiecare dimineață cu ochii la vedeta TVR Iași

„Doamnă, locuiți cumva pe Calea Giurgiului?". Asa a fost interpelată de o femeie, în această vară la mare, Carla Tompea. Nu, nu stă pe Calea Giurgiului în București, ci într-un apartament din cartierul ieșean Alexandru. Dat fiind însă că de o perioadă bună de timp ***Carla Tompea*** dă trezirea românilor pe postul România 1, prezentînd în fiecare dimineață, la ora 7.00, emisiunea „Ceasul deșteptător", figura ei a ajuns să fie cunoscută de marea majoritate a românilor. A început să lucreze în televiziune din iulie 1992, cînd s-a pus piatra de temelie a studioului din Iași, fiind atunci și în primul an la Facultatea de Drept. Deși ar fi putut să facă și o carieră de avocat, Carla Tompea recunoaște că a prins-o iremediabil microbul presei. Acum este realizator-coordonator al secției de eveniment de la TVR Iași și, în afară de emisiunea matinală, prezintă, împreună cu ***Adrian Păduraru***, „Magazinul de familie", de sîmbătă, de la ora 18.00, transmis tot pe România 1. Ambele emisiuni sînt în direct, ceea ce-i dă Carlei deopotrivă emoții și satisfacții: ***„Este foarte greu să fii în direct pentru că trebuie să conștientizezi în permanență că sînt sute de mii sau chiar milioane de oameni care se uită la tine, deși nu te uiți în ochii cuiva, ci ai în față patru obiective"***, spune Carla. Chiar dacă este de-a dreptul îndrăgostită de televiziune, activitatea Carlei nu se rezumă la atît. Din 1994, ea este și cadru didactic la „Petre Andrei", unde predă mai multe cursuri de drept. ***„Dacă reușești să ai două joburi, cum zic americanii, este foarte bine"***. Realizatorul de televiziune și profesorul Carla Tompea se identifică perfect cu omul Carla Tompea, asta și pentru că cele două slujbe îi ocupă cea mai mare parte a timpului. Ziua de lucru începe pentru Carla cu noaptea în cap și se termină, de cele mai multe ori, seara. „Printre picături", îi place să meargă în restaurante bune și să citească. Călătoriile reprezintă însă cea mai mare pasiune a Carlei. **(Mirela CORLĂȚAN)**

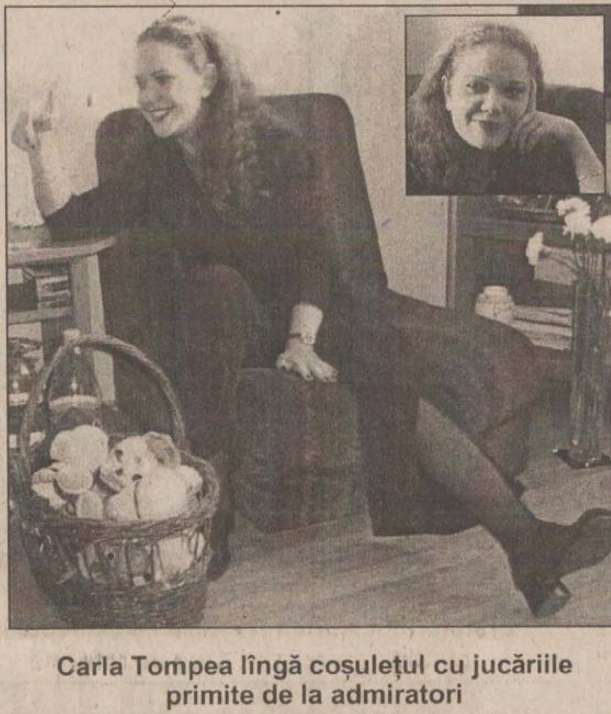

Carla Tompea lîngă coșulețul cu jucăriile primite de la admiratori


(P) expoMobila TÎRG NAȚIONAL

# ExpoMobila: căldură, stil, personalitate

**La Tîrgul Național „ExpoMobila", organizat de firma "AB plus" la Sala Polivalentă, expun peste 40 de firme din țară, producătoare de mobilier, decorațiuni interioare, accesorii și echipamente folosite în industria lemnului. Devenit tradițional, tîrgul ieșean de mobilă, care a ajuns la a patra ediție, cuprinde o suprafață de 1.000 mp de standuri, unde firmele participante își expun produsele cele mai semnificative ori noutățile în domeniu. La festivitatea de deschidere, ce a avut loc ieri dimineață, au participat personalități marcante ale Iașului, printre care prefectul Corneliu Rusu Banu și viceprimarul Vasile Dumitriu. Spre deosebire de ediția precedentă, în afara faptului că numărul expozanților a crescut, produsele au cuprins o gamă mult mai generoasă, ce vine în întîmpinarea cerințelor iubitorilor de calitate și bun gust.**

## Firme participante la ExpoMobila 2001

**AB 2 Trading Miercurea Ciuc, Belona Mediaș, Capona Iași, Carux Iași, Cooperativa Mobilă și Tapițerie Iași, Decora Comp Iași, Elitconf Tudor Iași, Exmob Oradea, Expert Moldova Trading Iași, Faroger Tîrgu Mureș, Ferom Iași, GPC Iași, Green MC Iași, Green Service România - Iași, Hiparion, IMP România - Timișoara, Infoconstruct București, International Service C&C, MDF Sebeș Frati, Metal Disc București, Metalemn Iași, Mimimob Iași, Mobimex Hîrlău, Modul Max Iași, Moldomobila Iași, Moldrom Plus Iași, Mondoflora Iași, Nedo Iași, Nippon Group Product - Iași, Omega Is Comunications Iași, Opal Impex - grup Omega Holding - Iași, Peregrinus Iași, Romest Gealan Iași, Sirtisa Consulting Suceava, Smeralda Sibiu, Tehnoexpert Iași, Vizual Iași.**

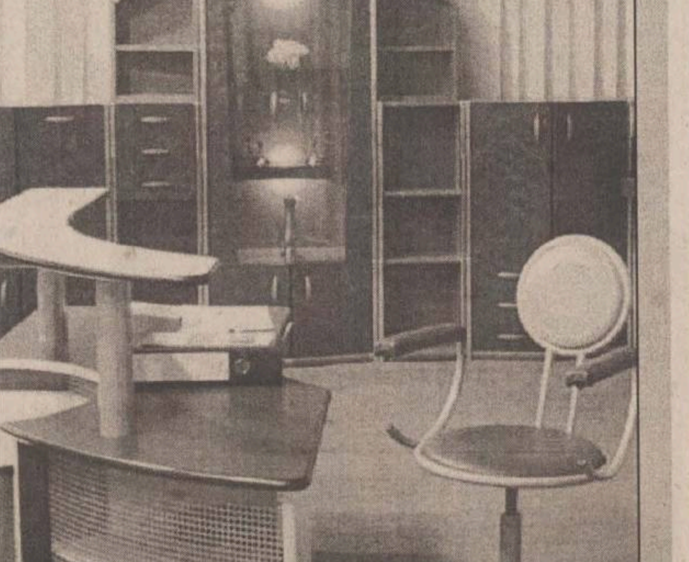

## Moldomobila - Stil clasic

Mobilierul din lemn pentru uz casnic, în stil clasic, este cel care stă la baza tradiției de 40 de ani a prezenței Moldomobila între liderii de pe piața industriei mobilei. La producerea mobilierului pentru dormitoare, sufragerii, a grupelor de colț, a meselor și scaunelor sînt folosite diverse esențe de lemn, precum stejar, fag, cireș, paltin ori tei.

AB plus

## MDF Sebeș Frati - consacrată în Vest, prima și cea mai mare în Est

MDF Sebeș Frati, parte a Gruppo Frati din Italia, produce în România PAF (MDF) și PAF melaminat. MDF este placa ce a revoluționat tehnologia mobilei, fiind un înlocuitor valoros al lemnului masiv și al placajului, superior PFL-ului dur sau PAL-ului bordurat și furniruit. Distribuția uniformă și compactă a fibrelor oferă o structură omogenă, stabilă, ușor de prelucrat.

## Green MC îți schimbă viața

Nouva Linea propune un stil care garantează confortul, eleganța și mai presus de toate calitatea. Firma folosește soluții moderne, care promovează confortul ambiental și financiar al cuplurilor tinere. Mobilierul realizat de Green MC împrumută din personalitatea mediului familial, propunînd soluții funcționale. Mobilierul ce se înscrie în gama Nuova Lux se definește prin eleganța detaliilor și accesoriilor, linii moderne și propuneri îndrăznețe.

## Moldrom Plus - originalitate și noblețe

Mobilierul prezentat de Moldrom Plus are o linie aparte, atît ca originalitate, cît și ca noblețe. Pentru realizarea acestuia, Moldrom folosește în mare parte lemnul masiv, calitatea și finisajul fiind deosebite. La ExpoMobila, Moldrom expune un dormitor Sara și o bibliotecă M 401 din tei masiv.

## Carux - linie și culoare

Noile tendințe care se alătură funcționalității și esteticii în lumea mobilierului sînt reprezentate de simplitate, acuratețe, utilizarea tehnologiei ca element cotidian și, ca în orice modă, culoare. Pe această linie se înscrie și mobilierul expus de Carux la ExpoMobila, un mobilier living - zonă șemineu și un birou ce a îmbinat două tendințe: linie și culoare.

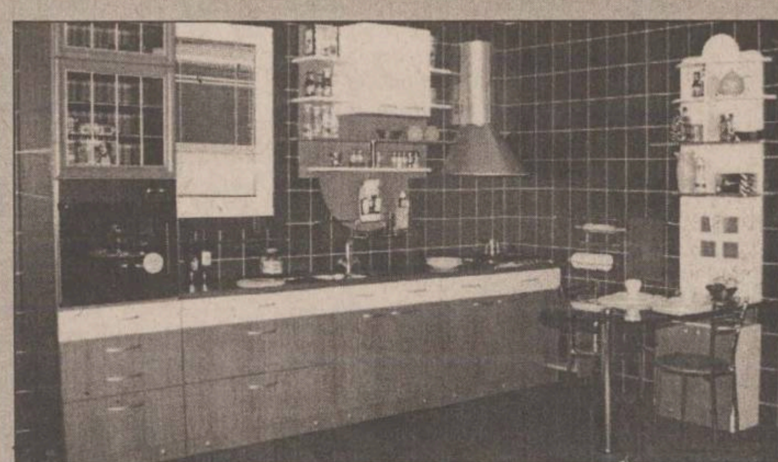

## Romest Gealan

Gealan expune la stand o garnitură de mobilă pentru bucătărie complet utilată, precum și o baie în care deosebit de inspirată este soluția găsită la chiuvetă, sprijinită de o poliță din sticlă securizată cu marginile fazetate (rotunjite).

# Cardurile pe care le puteți folosi cînd mergeți în străinătate

Cînd ieșiți din țară, nu este nevoie să vă umpleți portofelul cu dolari. Puteți să-i depuneți pe un card. În cazul în care aveți lei, puteți face același lucru, iar în exterior veți scoate de la bancomat sau veți plăti în moneda țării în care vă aflați.

**Banca Comercială Română** eliberează două tipuri de carduri ce pot fi utilizate și în afara țării. Primul este **Visa Electron,** în lei, ce poate fi alimentat numai în țară. Suma minimă necesară este de 100.000 lei. Cu el se pot face retrageri de numerar și plăți în orice valută. Comisionul de reconversie este de 2%, iar cel de retragere de numerar este de 1,75%, minim 5 dolari. Celălalt tip de card este Visa Internațional, în dolari. Pentru a avea un astfel de card, trebuie să vă constituiți la BCR un depozit de cel puțin 1.515 dolari. Suma de 500 de dolari reprezintă garanția bancară, ce poate fi ridicată în momentul lichidării cardului.

La **Banc Post,** puteți opta pentru **Millenium** sau **Prospera.** Cardul Millenium, în lei, poate fi alimentat numai în țară. În exterior, este folosit pentru retrageri de numerar sau pentru plăți în orice valută. Suma minimă pentru deschiderea unui astfel de card este de 1.000.000 lei, iar taxa de emitere de 30.000 lei. Nu se percepe comision de conversie. Cel de retragere este de 2 dolari plus 1%, minim 3 dolari, la bancomat, iar plățile la comercianți sînt scutite de comison. Cardul Prospera, în lei și valută, se alimentează tot numai din țară. Suma minimă pentru deschiderea lui este de 1.000 dolari, iar garanția bancară este de 500 dolari. Taxa de emitere ajunge la 30 dolari.

La **Banca Română pentru Dezvoltare,** cardurile cu care se poate ieși în exterior sînt **Maestro** și **Visa Clasic.** Maestro, în lei, poate fi obținut doar dacă firma la care lucrați are convenție încheiată cu BRD, conform căreia salariile să fie eliberate pe card. Poate fi uitilizat pentru plăți și retrageri în orice valută. Comisionul de retragere este de 0,5% plus 5.000 de lei. Pentru eliberarea cardului Visa Clasic, în dolari, depunerea inițială este de 500 de dolari. Comisionul pentru retragere de numerar este de 1%, minim 3 dolari, iar pentru plățile la comercianți de 1,5%.

În general, eliberarea unui card ce poate fi folosit în exteriorul țării durează între 10 și 14 zile. În majoritatea cazurilor, cererea de eliberare trebuie însoțită de adeverință de salariat și de copii după buletinul de identitate și cartea de muncă. Toate tipurile de carduri prezentate mai sus sînt de debit, adică nu se poate extrage o sumă mai mare decît cea aflată în cont. **(C. PAVEL)**

# O schemă cu motorină care lasă statul cu ochii în soare

■ motorina la preț redus destinată agriculturii este trecută prin mai multe firme și vîndută în final la preț normal ■ manevra aduce sute de milioane de lei ■ din 17 firme controlate de comisarii ieșeni, doar două au fost găsite în regulă ■

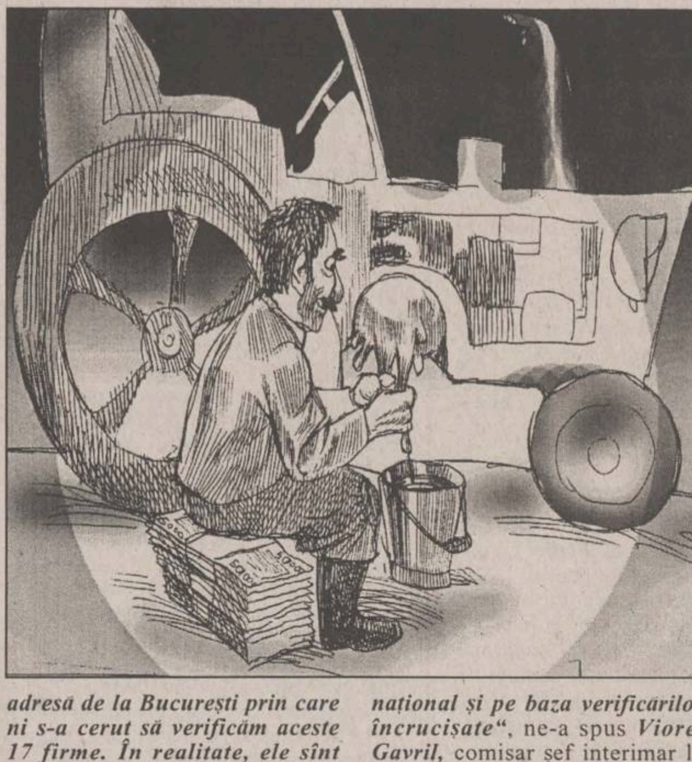

**Comisarii Gărzii Financiare au intrat pe filiera unui mecanism prin care statul este înșelat cu miliarde de lei. Mecanismul este destul de simplu. Agenții economici cumpără motorină la preț redus de la porțile rafinăriilor, după care, după ce o trec prin mai multe firme, o vînd la preț normal. Profiturile ajung la miliarde de lei, iar paguba la buget pe măsură. În mod normal, motorina ar trebui folosită la agricultură sau la alimentarea utilajelor din construcții.**

Garda Financiară Iași a controlat 17 firme care au achiziționat motorină la preț redus. Valoarea totală a motorinei cumpărate de aceste firme a fost de peste 10 miliarde de lei, iar prejudiciul adus bugetului de stat depășește 1 miliard de lei. Doar la două firme din cele 17 controlate de comisari nu au fost înregistrate neregularități. Agenții economici pot achiziționa motorină direct de la rafinării la preț redus, respectiv fără includerea taxei pentru fondul special al drumurilor (taxa MTR). Aceasta ajunge la 45% din prețul de livrare de la rafinărie. În schimbul unei declarații pe propria răspundere, această motorină trebuie utilizată, conform legii, în agricultură sau pentru alimentarea utilajelor care lucrează în construcții sau amenajarea drumurilor. Foarte mulți agenți economici achiziționează în acest mod motorină, după care, prin mai mulți intermediari, aceasta ajunge să fie comercializată la preț normal. În acest mod, bugetul statului este fraudat cu sume de ordinul miliardelor de lei. După ce cumpără motorina, mulți patroni o livrează mai departe, patronii societăților achizitoare asumîndu-și de asemenea răspunderea pentru folosirea motorinei doar în scopurile permise de lege. După ce trece prin mai multe astfel de mîini, motorinei i se pierde urma, apoi este comercializată la prețurile de la pompă. ***„Am primit o adresă de la București prin care ni s-a cerut să verificăm aceste 17 firme. În realitate, ele sînt mai multe. Am verificat doar prima verigă din lanțul prin care trece motorina. În cele 11 cazuri în care motorina a fost înstrăinată altei firme, am anunțat Bucureștiul, restul lanțului, pînă la ultima verigă, urmînd să fie descoperit în urma datelor centralizate la nivel național și pe baza verificărilor încrucișate“***, ne-a spus *Viorel Gavril,* comisar șef interimar la Garda Financiară Iași. Patru firme, „Mega Kripton“, „Altra Vida“, „Citrus Com“ și „Gent Style“, nu au fost găsite la sediul social declarat. Numai motorina achiziționată de SC „Altra Vida“ SRL era în valoare de 3,4 miliarde de lei. În cazul lor, a fost sesizată Poliția. **(C. PAVEL)**

## PE SCURT

### „Bursa Moldovei“ a căzut la pace cu PAS-ul de la „Construcții Hidrotehnice“

În zece zile „Vitalef“ va fi scoasă la privatizare. De asemenea, vor fi ofertate și patru societăți rezultate din divizarea societății „Metalo Chimice“. Pentru aceste firme au fost aprobate, ieri, în cadrul comitetului de direcție, notele de privatizare. La această întrunire a fost prezent și Lucian Goj, directorul Direcției de privatizare prin programe internaționale. ***„Au fost vizitate societățile „Terom“, „Nicolina“ și „Antibiotice“, cele care urmează să fie privatizate cu consultanță externă; astfel au fost strînse informații de ultimă oră, ce vor putea fi folosite în eventualele negocieri ce vor avea loc cu cei interesați de achiziționarea acestor societăți“***, ne-a spus *Mihai Mustață,* directorul sucursalei APAPS Iași. El a adăugat că „Nicolina“ va fi cel mai probabil scoasă la privatizare în trimestrul întîi al anului următor. O altă decizie luată la întrunirea comitetului de direcție a fost aprobarea unui act adițional la contractul de vînzare-cumpărare a firmei „Construcții Hidrotehnice“, prin care cumpărătorul, „Bursa Moldovei“, a fost de acord să cesioneze acțiunile în favoarea PAS-ului societății. La „Construcții Hidrotehnice“, PAS-ul societății a depus oferta în ultima zi, la un minut după expirarea orei de depunere a dosarului și astfel nu a fost primit în licitație. Licitația pentru 80% din acțiuni a fost cîștigată de „Bursa Moldovei“ pentru o sumă de peste șapte miliarde de lei. Asociația salariaților a făcut mai multe contestații privind această licitație deși, la prima „înfățișare“ de anul trecut, cîștigaseră pachetul de acțiuni (pentru un preț de 25 miliarde de lei), dar nu au reușit să plătească nici un leu. **(C. PAVEL)**

### Daewoo Romania a exportat peste 85 de milioane de dolari

Daewoo Automobile Romania a vîndut pe piața internă, în primele zece luni ale anului, un număr de 5.743 de autovehicule, alte 9.469 de unități fiind exportate, valoarea livrărilor de automobile, cutii de viteză, motoare și piese de schimb realizate pe piața externă ridicîndu-se la peste 85 de milioane de dolari, informează un comunicat al companiei. Numai în luna octombrie, Daewoo a consemnat o cifră record a vînzărilor pe piața internă, de 860 de unități.

Greul de-abia începe

# La ce s-a angajat Guvernul în fața FMI

**FMI a aprobat acordul de împrumut stand-by cu România, în valoare de 300 de milioane de DST-drepturi speciale de tragere (aproximativ 383 milioane de dolari), prima tranșă, de 52 milioane DST (66 milioane de dolari), fiind disponibilă imediat. Consiliul Director al Fondului a apreciat rezultatele obținute de România în domeniul stabilității și reformelor macroeconomice, precum și hotărîrea autorităților române de a duce la capăt programul de continuare a acestor reforme, dar impune și continuarea unor măsuri dure de reformă. Vă prezentăm integral comunicatul FMI:**

Reprezentanții FMI i-au atras atenția premierului Adrian Năstase că așteaptă în continuare măsuri dure de reformă

„Astăzi (n.r.-miercuri), Consiliul Director al Fondului Monetar Internațional a aprobat un acord de împrumut stand-by de 18 luni, în valoare de 300 milioane DST (aproximativ 383 milioane de dolari), pentru România. Această decizie va oferi României posibilitatea de a trage imediat de la FMI 52 milioane de DST (aproximativ 66 milioane de dolari). Urmare a discuțiilor Consiliului Director, Anne Krueger, director general adjunct și președinte supleant al Consiliului Director, a declarat:

«În contextul deciziei de accelerare a aderării la UE, autoritățile române au inițiat un program economic care să asigure stabilitate macroeconomică, creștere economică puternic sustenabilă și tranziția efectivă la economia de piață. În contextul existenței cîtorva programe anterioare care au eșuat înainte de a fi finalizate, autoritățile și-au exprimat hotărîrea fermă de a realiza toate componentele programului propus. Programul cuprinde politici ce vizează restricții fiscale, quasi-fiscale și salariale. Politicile de ajustări structurale reflectă în special necesitatea de a accelera procesul de privatizare și de a plasa sectorul energetic pe un drum profitabil. Măsurile macroeconomice și structurale importante, incluzînd măsurile fiscale recente și prezentarea în Parlament a bugetului pentru anul 2002, au fost implementate în prealabil. Implementarea în continuare a măsurilor stabilite, împreună cu hotărîrea de a întreprinde o strategie de stabilizare solidă și susținută și reforma structurală vor fi importante pentru succesul programului.

## Reducerea numărului angajaților bugetari

O componentă crucială a programului este reducerea deficitului quasi-fiscal și în special a pierderilor mari înregistrate de întreprinderile de stat din sectorul energetic. De aceea, programul Guvernului include ajustări ale prețurilor energiei, măsuri de îmbunătățire a ratelor de încasare la unitățile principale, precum și controlul creșterii salariilor și reducerea numărului de salariați în întreprinderile de stat în 2002. Implementarea acestor măsuri va fi de o importanță critică atît pentru profitabilitatea întreprinderilor, cît și pentru succesul strategiei de dezinflație. Politica monetară, implementată pe fondul promovării unui regim de curs de schimb managed floating, va acomoda obiectivele de reducere a inflației și de protejare a sustenabilității externe. Alegerea de către autorități a unei strategii graduale de dezinflație reflectă dificultăți atît în eliminarea mecanismului de indexare salarială promovat în trecut, cît și de a impune o disciplină financiară fermă în întreprinderile de stat.

Guvernul este ferm hotărît să reducă dimensiunea sectorului de stat și să avanseze cu cîteva proiecte de privatizare majore. Strategia de privatizare a celei mai mari bănci în proprietatea statului, BCR, a fost deja aprobată, și implică vînzarea totală a capitalului deținut de stat și transferul controlului către un investitor strategic. Privatizarea sectoarelor privind distribuția electricității și gazelor naturale prevăzută a se efectua pe perioada de derulare a acestui program, precum și investițiile străine directe vor fi esențiale pentru reducerea pierderilor financiare și îmbunătățirea performanțelor reale în aceste sectoare. Este important ca privatizarea să se desfășoare pe baza unor proceduri transparente, a mai spus Krueger.

## Măsuri în domeniul reformei

Programul vizează dezinflația graduală și menținerea deficitului de cont curent extern, concomitent cu accelerarea reformelor structurale și întărirea perspectivelor de creștere economică. Abordarea graduală a dezinflației - rata inflației este prevăzută să scadă de la 40 procente la începutul anului 2001 la 22 de procente la sfîrșitul anului 2002 și la sub 10 procente pe termen mediu - reflectă dificultățile în eliminarea inerției inflaționiste în contextul indexărilor salariale anterioare, precum și necesitatea ajustării prețurilor. Scăderea deficitului de cont curent extern prevăzută în 2002 reflectă anticipările privind menținerea unei creșteri economice solide bazate în primul rînd pe creșterea previzionată a investițiilor private.

Pentru atingerea acestor obiective, punctele-cheie ale programului sînt următoarele: (i) ajustare fiscală de 1/2 procent din PIB la sfîrșitul anului 2002; (ii) reducerea pierderilor în sectorul energetic la aproximativ 1,5 procente din PIB ceea ce va duce la îmbunătățirea raportului economii/investiții în sectorul întreprinderilor de stat cu cel puțin 3/4 procente din PIB; (iii) politica salarială în sectorul public consistentă cu ținta de dezinflație și, alături de reduceri de personal, scăderea costurilor cu forța de muncă în întreprinderile de stat; (iv) program monetar consistent cu ținta de inflație și cu evoluția balanței de plăți; (v) reforme structurale care să includă un program de privatizare ambițios care să reducă dimensiunea sectorului public și măsuri pentru îmbunătățirea climatului de afaceri; și (vi) întărirea cadrului legal și de supraveghere a sistemului financiar.

## Perspectivă favorabilă

Prin implementarea programului de politici economice, perspectiva pe termen mediu este favorabilă. Creșterea continuă și solidă a exporturilor și evoluția cursului de schimb real indică menținerea unei competitivități sănătoase. Prin implementarea efectivă a politicilor economice pe perioada de derulare a programului și pe termen mediu, deficitul de cont curent este estimat să scadă la 5 procente din PIB, un nivel conform cu nivelul prognozat de creștere al investițiilor private, investițiile străine directe și creșterea PIB. De asemenea, deficitele de cont curent prognozate implică o creștere moderată a datoriei externe brute în raport cu PIB, aceasta atingînd 32 de procente, în timp ce datoria externă netă va scădea.

România a devenit membră a FMI la 15 decembrie 1972. În prezent, cota României este de 1,03 miliarde DST (aproximativ 1,3 miliarde de dolari), iar creditele în derulare însumează 185 milioane DST (aproximativ 236 milioane de dolari)“. ■

# Băncile s-au pregătit pentru trecerea la euro

Băncile comerciale din România sînt pregătite pentru conversia în euro a monedelor europene care vor fi retrase din circulație începînd de anul viitor, Banca Națională a României (BNR) fiind implicată direct în activitățile menite să asigure pregătirea publicului românesc și a mediilor de afaceri, a declarat ieri, guvernatorul BNR, *Mugur Isărescu.*

***„BNR va publica cursurile de schimb în lei pentru valutele din zona euro pînă la data la care acestea își vor pierde puterea circulatorie și cursul legal. Acest moment diferă de la o țară la alta, dar nu va fi ulterior datei de 28 februarie 2002“,*** a adăugat Isărescu.

Preocupările băncilor comerciale din România în vederea introducerii monedei unice europene au avut trei direcții și anume modificările interne, relația cu clienții și colaborarea cu băncile europene, a precizat *Radu Grațian Ghețea,* președintele Asociației Române a Băncilor (ARB).

Aplicatiile informatice ale tuturor băncilor românești au fost aduse la capacitatea de a realiza operațiuni cash în euro de la 1 ianuarie 2002, iar băncile au achiziționat echipamente pentru determinarea falsurilor și au operat modificări în procedurile interne. ***„Băncile din România, în colaborare cu cele din Europa, au finalizat contractele de distribuire a numerarului“***, a mai spus Ghețea.

Pentru România introducerea monedei unice europene presupune anumite riscuri, dar și beneficii, afirmă *Nicolae Dănilă,* președintele Băncii Comerciale Române (BCR). ***„Aflată în plin proces de tranziție, România va avea de beneficiat în urma simplificării schimburilor valutare, a reducerii costurilor, a creșterii volumului de schimburi comerciale și a apetitului investițional, precum și de pe urma diminuării posibilităților de speculație“,*** a afirmat președintele BCR. Riscurile, susține Dănilă, sînt date atît de operațiunile interbancare, cît și de relația cu clientela, și se referă la estimarea incorectă a volumului de tranzacții care vor fi făcute în euro, cît și la slaba pregătire a clienților. ■

# Producătorii de mobilă s-au mutat pentru cîteva zile la Iași

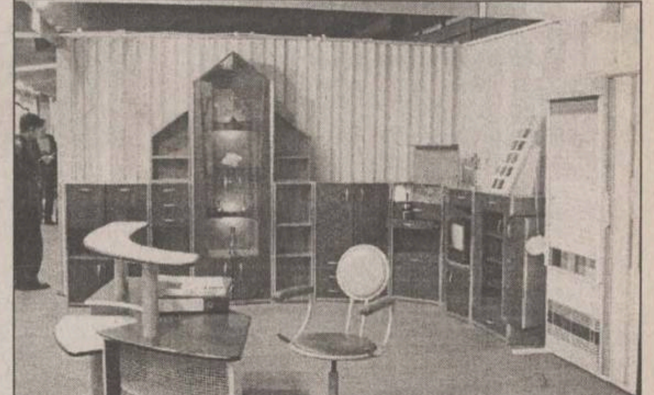

Ieri, la sala Polivalentă din Iași a avut loc deschiderea Tîrgului național de mobilă, decorațiuni interioare și echipamente, Expomobila, organizat de ABplus. Au fost prezente peste 40 de firme de profil, dintre care o jumătate sunt ieșene. Alături de firmele locale au mai participat și societăți din Timișoara, Oradea, București, Sebeș, Sibiu, Miercurea-Ciuc, Tîrgu-Mureș, Mediaș ș.a. Față de edițiile anterioare ale acestei manifestări se observă o mare diversitate a produselor expuse, ***„de la an la an, acesta s-a îmbogățit cu noi și noi produse“***, a declarat directorul general al firmei organizatoare, ***Florin Mindirigiu.*** La deschiderea oficială au fost prezenți prefectul ***Corneliu Rusu Banu*** și viceprimarul ***Vasile Dumitriu.*** Referindu-se la performanțele industriei mobilei, prefectul a declarat că ***„în ceea ce privește mobila, sîntem mult mai buni decît multe țări din lume.“*** Nici viceprimarul Vasile Dumitriu nu a fost zgîrcit cu aprecierile arătînd că ***„diversitatea și calitatea mobilei expuse se datorează atît materialelor și accesoriilor folosite cît și designer-ilor care pun mult suflet în ceea ce fac“.***

Firmele prezente au expus o gamă de mobilier orientat spre o categorie largă de posibili cumpărători. Oferta era structurată divers, mergînd de la mobilier pentru locuințe pînă la mobilier destinat amenajării hotelurilor, spațiilor comerciale și centrelor de afaceri. Au fost prezente atît firme consacrate în domeniu cît și mici întreprinzători care se ridicau la standardele de calitate impuse de valoarea tîrgului. Pe lîngă ofertele de mobilier standard erau prezente și firme care executau mobilier la comandă, precum și accesorii, materiale și echipamente de prelucrare.

În ceea ce privește prețurile, acestea variau în funcție de numărul și calitatea pieselor sau ansamblelor de mobilier. De exemplu, un fotoliu clasic avea prețul cuprins între 3 și 6 milioane la Omega -Tehnoton; același fotoliu, dar confecționat din material exotic (rattan și bambus) importat din Indonezia avea un preț de 7,5 milioane. Un scaun simplu putea ajunge pînă la 17 dolari, pe cînd unul managerial se ridica la 160 dolari fără TVA în oferta Nippon Group. Producătorii propuneau o gamă largă de modalități de achiziție a produselor. Astfel, mărfurile se puteau achiziționa cu plata integrală sau în rate de 3 luni, 6 luni (dobînda 20%) și 12 luni (dobînda 40%), de la Cooperativa de Mobilă și Tapițerie. **(Dănuț CONSTANTIN)**

Monitorul
Ziarul care stă de vorbă cu oamenii
vă oferă
indaco
Computers & Networking
Software Developer
Lege Start
SERVICIU GRATUIT
de acces online la cea mai mare bază de date legislative din România
www.indaco.ro
Parola de azi: 61SZ164Y

## CURSUL CASELOR DE SCHIMB

| BĂNCI | Dolar SUA C | Dolar SUA V | Marcă germană C | Marcă germană V |
|---|---|---|---|---|
| BRD (tel. 213050) | 30.870 | 31.170 | 14.085 | 14.475 |
| Banca Agricolă Raiffeisen (tel.210.130) | 30.870 | 31.160 | 14.150 | 14.420 |
| Banca Transilvania (tel.215011) | 30.750 | 31.030 | 13.900 | 14.400 |
| Eurom Bank (tel.277905) | 30.800 | 31.115 | 14.000 | 14.420 |
| AlphaBank (tel.212009) | 30.900 | 31.100 | 14.161 | 14.482 |
| Mindbank (tel.219668) | 30.850 | 31.200 | 14.000 | 14.400 |
| Casele de schimb valutar | Dolar SUA C | Dolar SUA V | Marcă germană C | Marcă germană V |
| Olimp (215524) | 30.800 | 31.000 | 14.000 | 14.200 |
| ACR (112345) | 30.900 | 30.980 | 14.100 | 14.200 |
| Tarom (115309) | 30.850 | 30.970 | 14.000 | 14.200 |
| Romania Exchange (tel.092/642274) | 30.800 | 30.999 | 13.800 | 14.199 |

Curs valabil în data de 1.11.2001

**Curs calculat de BNR, 01.11.2001**

31.052 lei/dolar

14.398 lei/marca

28.161 lei/EURO

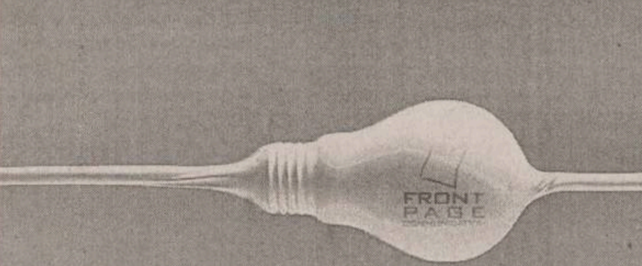

pune în lumină informația
În premieră la Iași, oamenii de afaceri, managerii și profesioniștii beneficiază acum de un raport zilnic de monitorizare a presei prin e-mail.
pressreport este un produs care te conectează la informația din presa locală și centrală, pe domeniul tău de interes.
vei găsi mai mult pe 'sârmă'
Scrie acum la adresa pressreport@frontpagecom.ro și primești raportul de monitorizare gratuit timp de o săptămână.
pressreport
un produs Front Page Communication
032 258282

AGENDA BANCARĂ

CAPA credite
Spiritul afacerii de succes
Str. V. Alecsandri nr. 6, tel/fax: 032 / 214 084, 276 159

BRD BANCA ROMÂNĂ PENTRU DEZVOLTARE
GROUPE SOCIETE GENERALE
STEJAR UN PROGRAM FINANCIAR PERSONAL
Pentru următorii 5 ani - sau 1.825 de zile - aveți planuri sigure pentru familia dumneavoastră! Doi experți financiari - B.R.D. - Groupe Societé Generale și Societatea de Asigurări Commercial Union Asigurări de Viață - vă ajută să le faceți.
Prin noua asigurare de viață "Stejar", beneficiați de avantajele unui produs de economisire și de asigurare, în același timp.
Aveți posibilitatea să vă planificați economiile pe termen mediu sau lung după un program pe care îl puteți modela așa cum vă convine.
Pentru informații suplimentare, vă așteptăm la oricare din unitățile Băncii Române pentru Dezvoltare - Groupe Societé Generale.
Cu siguranță viața e frumoasă!

EDITORIAL

# Educat sau condamnat

**Un elev promovat pe nedrept nu va fi niciodată un exemplu de succes pentru ceilalți. Dimpotrivă.**

Scandalul transferurilor ilegale ale unor elevi între diverse licee din Iași e un subiect delicat. Dacă pui, ca ziarist sau ca simplu cetățean, problema corupției pe care o asemenea afacere o presupune, totul e în regulă. Cineva sau cîțiva, inspectori sau directori de licee, au abuzat de o funcție, pentru a profita de pe urmele unui aranjament ilegal. Un părinte a dat mită sub o formă sau alta și și-a rezolvat problema. Bunul simț se revoltă. Ideea de justiție ne atinge mai mult sau mai puțin pe fiecare dintre noi. Vrem dreptate și mai ales echitate. Dacă privești aceeasi afacere de pe poziția, fie și ipotetică, a celui direct implicat, lucrurile încep să se schimbe. Un abuz de funcție devine act de generozitate, ilegalitatea pare mai degrabă un soi de justiție anticipată. Cînd un elev ratează admiterea la un liceu bun orice părinte poate fi tentat să dea vina pe un anumit sistem. Pe sistemul de notare, pe sistemul de admitere, pe sistemul de apreciere a performanței sau, în final, pe sistemul de învățămînt. A obține mai apoi, chiar și prin mijloace abuzive și ilegale, un transfer pe un loc mai bun, la o secție sau la un liceu mai bun, pare perfect justificat. Copilului trebuie să i se dea o șansă chiar dacă sistemul e prost. Și pentru că totul costă, nu e nimic împotriva bunului mers al lucrurilor ca un director binevoitor sau un inspector bine plasat să fie și el mulțumit. Cîți dintre noi nu gîndim sau, uneori, chiar acționăm astfel? Cîți dintre noi rezistă tentației unui abuz cît de mic dar din care avem ceva de cîștigat fără nici o problemă de conștiință? Prea puțini. În cazul de față chiar mult mai puțini. Pentru că e vorba de copii noștrii.

Dar mai e o perspectivă cu care, să recunoaștem, nu prea ne batem capul. Faptul că un abuz, indiferent cum îl justificăm, atrage după sine, obligatoriu, cel puțin încă unul. Care la rîndul lui atrage un altul, și așa mai departe. E în logica lucrurilor, de care rareori ținem cont, faptul că un rău atrage întotdeauna un alt rău. Un elev promovat pe nedrept nu va fi niciodată un exemplu de succes pentru ceilalți. Dimpotrivă. Un părinte care dă mită pentru a-și vedea copilul promovat peste rînd nu va găsi niciodată mai mult decît satisfacția unui orgoliu minor. Și ceea ce înțelegem probabil infinit mai greu este că, pînă la urmă, tocmai copii de azi ca și dintotdeauna sînt cei care ne judecă. Și rareori judecata lor e una lipsită de dreptate. Abuzurile la care consimt sau participă părinții, indiferent de scopul urmărit, sînt, pentru copii, cele mai durabile amintiri. Și nu sistemul, oricare ar fi el, va fi găsit vinovat.

**Pavel LUCESCU**

PRIM PLAN

# „Cînd ne vom trezi ?"

Alexandru CĂLINESCU

Într-o colecție intitulată „Duplex", foarte modernă ca structură și concepție, editura Polirom publică, sub titlul ***Mai avem un viitor? România la început de mileniu***, un dialog între Mihai Șora și Sorin Antohi. Între cei doi există, în ciuda diferenței de vîrstă, o veche prietenie intelectuală. Mihai Șora, care a împlinit anul acesta 85 de ani, a cunoscut direct frămîntările politice și ideologice din România deceniului patru. În timpul războiului se găsea în Franța, la studii, și s-a implicat activ în mișcarea de rezistență. În 1947, a publicat la Paris (la editura Gallimard!), o carte de filosofie, ***Du dialogue intérieur (Despre dialogul interior)***. Ar fi putut face, în Occident, o strălucită carieră. Se întoarce însă la țară, unde lucrează mai cu seamă în domeniul editorial; de numele lui se leagă relansarea colecției Biblioteca pentru toți. La începutul anilor '80, e victima (alături de alți intelectuali) așa-zisei afaceri - montată de Securitate, la ordinul Elenei Ceaușescu - a „meditației transcedentale". În 1989, se numără printre scriitorii (puțini) care protestează împotriva tratamentului aplicat lui Mircea Dinescu. După Revoluție este pentru scurtă vreme ministru al învățămîntului (printre principalii săi colaboratori aflîndu-se și Sorin Antohi). Membru fondator al Grupului pentru Dialog Social, încearcă să dea contur și consistență societății civile românești. Sorin Antohi (n.1957) a fost un student briliant al Facultății de filologie din Iași (trimis, prin repartiție, la o școală dintr-un sat unde nu se putea face nici măcar o „navetă" cît de cît acceptabilă). Se specializează ulterior în istorie și, după episodul „ministerial" alături de Mihai Șora, pătrunde în mediile universitare occidentale, mai ales în Franța și Germania. A predat și în Statele Unite, iar acum este profesor de istorie la Centrul European University din Budapesta. I-au apărut mai multe cărți ***(Utopica, Civitas imaginalis, Exercițiul distanței)***, una - ***Imaginar cultural și realitate politică în România modernă. Stigmatul și utopia*** - fiind tipărită, în 1999, la editura l'Harmattan din Paris.

Iată, așadar, cine sînt cei doi interlocutori, iar dacă am reamintit rapid aceste cîteva elemente este și pentru că în carte se vorbește la un moment dat despre memorie: „Memoria românului nu funcționează, ***spune Mihai Șora***. Lui îi vine greu să țină minte ziua de ieri. De alaltăieri și de răsalaltăieri, ce să mai vorbim! Memoria, într-adevăr, nu se întinde în trecut decît în măsura în care pătrunde privirea în viitor". De aici, două consecințe importante: mai întîi, distrugerea memoriei colective a dus la destructurarea completă a societății românești; în al doilea rînd, în absența memoriei e imposibil a face proiecte de viitor coerente și care să se înscrie în durata lungă a istoriei. Pentru că aceasta este, se vede și din titlul cărții, chestiunea fundamentală. Situația în care se găsește astăzi societatea romînească vine, crede Sorin Antohi, din faptul că cei care au luat puterea în 1990 erau prizonierii unui proiect reformist de tip gorbaciovian care s-a dovedit, și la ruși și aiurea, autodistructiv. De la început s-a creat o fractură între partizanii (majoritari și, în plus, deținători ai puterii) acestui proiect și adepții, mult mai puțin numeroși, ai unui proiect de racordare decisă la modelul occidental. Se adaugă, ca factor agravant, lipsa unei tradiții a societății civile; chiar atunci, observă Mihai Șora, cînd politica oficială a României - în anii '70-'80 - părea a fi de îndepărtarea de Uniunea Sovietică, „intelectualii români, în loc să aleagă acțiunea în spațiul public (...) au preferat exact spațiul ***monitorizat de Ceaușescu***, adică cei patru pereți ai propriei locuințe sau micile «ghetouri» de libertate, gen restaurantul Uniunii Scriitorilor, unde puteai să spui orice, cu condiția ca, o dată ieșit în stradă, să-ți ții gura închisă". Tot Mihai Șora vorbește, în alt loc, de lipsa în perioada interbelică a unei mișcări de stînga bine articulate, ceea ce a dus apoi la instalarea în România a unui - formula e memorabilă - „comunism troglodițic" care a condus întreaga societate la atomizare și infantilizare. În ceea ce-l privește pe Sorin Antohi, el atrage atenția că trebuie să ținem seama și de ceea ce s-a numit „servitudinea voluntară", adică acceptarea pasivă (ce nu exclude însă adeziunea și zelul, fie și mimate) la un regim represiv evoluînd ineluctabil către un caricatural grotesc, atitudine pe care o regăsim în evocările nostalgice ale „epocii de aur" și în cultul statului - providență.

Analiza societății românești din ultimii doisprezece ani este lucidă, precisă, fără concesii. Semnalez, printre alte puncte de maxim interes, observațiile referitoare la încercările de reformă a învățămîntului românesc, apoi radiografierea peisajului politic, explicațiile date eșecurilor diferitelor guvernări, reconstituirea istoriei PAC-ului, un partid de care Mihai Șora a fost foarte apropiat și a cărui dispariție este în cel mai înalt grad simptomatică pentru confuzia de pe scena politică românească etc. Pe de altă parte, Sorin Antohi știe să-l provoace pe Mihai Șora, cu întrebări inteligente și stimulatoare, la evocări ale vieții intelectuale și studențești interbelice, ale unor figuri precum Nae Ionescu, Mircea Eliade, Mircea Vulcănescu sau ale amestecului cenzurii de partid în activitatea editorială. În fine, nu e de mirare că pentru doi oameni atît de „europeni" (și, în același timp, atît de buni cunoscători ai realității autohtone) problema centrală este aceea a perspectivelor intrării României în modernitate și globalizare. Și nu întîmplător titlul ultimei secvente a acestui dialog pasionant este o întrebare: ***„cînd ne vom trezi?"***. ■

DIN VORBĂ ÎN VORBĂ

# Cartea de dar

Stelian DUMISTRĂCEL

Revenit în România după mai mult de 50 de ani, medicul Nicolas Guéritée a donat bibliotecii Institutului „A. Philippide" un exemplar din mica sa culegere de ***Proverbes, locutions et dictons roumains***, un elegant album ilustrat, tipărit anul trecut, în condiții grafice excelente, cu desene color, fiecare pagină bucurîndu-se cel puțin de ainfasuri sugestive.

Reprezentînd a treia generație bucureșteană a unei familii franceze (bunicul său a fost finul lui Alexandru Ioan Cuza, dat fiind că străbunicul, Pierre-Victor, fusese prieten al domnitorului), Dl. Guéritée a studiat medicina la București. La 80 de ani, cu plăcere și respect, îi evocă pe profesorii săi Daniel Danielopolu („mon Maître-à-penser"), Francis Rainer, Ștefan Nicolau ori Nicolae Lupu; chiar dacă, după plecarea din România, în 1948, în Franța a trebuit să obțină echivalarea unor examene și să-și susțină, din nou, teza de doctorat.

Cu o reputație internațională în endocrinologie (fondator de reviste și de societăți de profil, membru al unor organisme internaționale), Nicolas Guéritée trăiește nostalgia anilor copilăriei și ai primei tinereți: și-a adus aminte expresii ale înțelepciunii populare „de la Roumanie profonde", pe care, în *Avânt-propos*, o prezintă ca pe o trăsătură a unui popor ce nu a pierdut nimic din latinitatea originară, cu toate că a integrat, eclectic, experiența acumulată de la vecini și invadatori, de la slavi la otomani (iar în comentarea unor proverbe se va referi și la alții: ocupanții ruși, stăpînirea austro-ungară).

Pentru a-și susține teza (prefața reprezintă, de altfel, o schiță privitoare la istoria românilor), fostul elev și student bucureștean a selectat enunțuri expresive, traduse mot-a-mot, dar și echivalate sau/și comentate, ilustrînd profunzimea gîndirii, dar și umorul. Prospețimea imaginii nu ocolește maliția, stupiditatea (din viziune autocritică, dar, firește, mai ales ale altora!). Iată cîteva din cuvintele prin care ne recomandă antologul: „și prostia și Domnia se plătesc", „la așa sfînt, așa tămîie", „aude ca cucu-n gură", „scoate crucea mare, că-i dracu' bătrîn", enunț dintre acelea care l-au făcut pe Blaga să afirme că unele proverbe românești, „prin finețea lor, par niște cuvinte de spirit azvîrlite pe cîmp unul altuia de zei plugari".

Cadrul istoric și lingvistic avut în vedere de autor este urmărit și prin formule paralele: pentru „ochiul stăpînului îngrașe/fonetism muntenesc!/ vita" se trimite la it. „l'occhio del patrone ingressa il cavallo" (cu întrebarea dacă nu e o moștenire „antică", de la Roma). Dar, pentru „calul de dar nu se caută de dinți", pe lîngă italiană („a caval donato non si guarda in bocca"), se constată și corespondentul din engleză: „don't look a gift horse in the mouth". Dacă adăugăm și varianta din germană („einem geschenkten Gaul/sieht man nicht ins Maul"), putem afirma că ne confruntăm cu expresiile unor universalii ale mentalităților, ca reflexe ale codurilor societăților tradiționale, rezultate din ocupațiile pe atunci general europene, cele primordiale.

Numeroase proverbe sînt prezentate și explicate prin scurte narațiuni („cine cere nu piere, dar nici nume bun nu are", „d-aia n-are ursul coadă", „cine n-are bătrîni să-și cumpere" - cu povestea funiei din nisip pretinsă învinșilor de un tiran etc.). și nu putem trece cu vederea convocarea, pentru amuzament secret, a unor zicători bazate pe cuvinte... corosive: „din c... nu faci sfîrc de bici", „capra b... și oaia pate rușinea" (cu transcrierea, literă cu literă, a cuvintelor la noi proscrise public), „cînd mănînci usturoi îți pute gura".

În ciuda unor neînsemnate inadvertențe de culoare locală (decolteuri atenuabile prin șireturi, la iile autohtone, prezentarea „ciorii vopsite" pe o stradă de burg occidental) și, ca să nu umblăm după umbre într-o carte de dar, trebuie să menționăm că ilustrațiile (se precizează, „originale") ale volumului surprind și transmit atmosfera mediului rural românesc: îmbrăcămintea bărbaților, interioarele țărănești, ornamentele porților, masive, cu acoperiș, dar și casele acoperite cu paie sau cu șindrilă.

Așadar, o carte frumoasă, care-i face deosebită cinste celui care a realizat-o și care alege și propune francezilor ce-i bun de pe la noi.

Avec tous nos remerciements, Monsieur Nicolas Guéritée! ■

IDEI CU SWING

# Linii de forță la Festivalul de Jazz

Alex VASILIU

Nicolae Scarlat este unul din marii pasionați ai jazzului. Din generozitate și din dorința de a oferi celorlalți prilejul de a asculta această muzică în cît mai multe variante stilistice, cu improvizatori binecunoscuți, domnia sa a reușit să organizeze în perioada 24-28 octombrie a treia ediție a Festivalului Internațional de Jazz de la București. S-au reunit la Arcub și la Sala Palatului personalități ale jazzului românesc din toate generațiile. Johnny Răducanu, Marius Popp, Alin Constanțiu, Garbis Dedeian, Anca Parghel, Harry Tavitian, Cristian Soleanu, Mircea Tiberian au trasat, fiecare cu formațiile proprii, liniile de forță ale unor încercări și reușite componistic-interpretative cu valoare de experiment sau de patrimoniu.

Într-o perioadă în care fenomenul etno l-a impus pe Goran Bregovic, într-un timp în care manelele dictează peste tot (în piețe, în magazine, în autobuze, în taxiuri, în apartamentelor vecinilor și pe ecranele televizoarelor), chitaristul Bábos Gyula implică jazzul creației muzicale spontane bazată pe folclorul maghiar și al țiganilor unguri. „Bábos Project Romani" a fost unul din punctele de atracție ale Festivalului. Cel mai spectaculos demers muzical a aparținut percuționistului și cîntărețului Jelinek Emil, care reușește să egaleze modelul parcă de neîntrecut al fenomenalului Bobby McFerrin, ajungînd la un moment dat să uimească asistența prin lungimea ambitusului vocal (impresionante sînt melodiile în registrul acut), prin puterea de a imita *simultan* cîntul basului electric și timbrurile bateriei. Totul ca efect al imaginației creatoare, al gustului artistic fără repros.

Virtuozitate, spectacol, expresie, ritm, discreție, rafinament al cîntului la saxofon, putere de a înfierbînta publicul pînă la starea de entuziasm nereținut - au fost calitățile concertului de o oră susținut de cvartetul saxofonistului american Kenny Garrett.

Cel mai așteptat, mai controversat moment al Festivalului a aparținut pianistului american de origine română Iancsi Körössy. Primul concert bucureștean după 33 de ani de absență a fost marcat de o uimitoare discreție și reticență muzicală a interpretului pe care toți cei prezenți în Sala Palatului l-au așteptat cu un maxim coeficient de speranță. Au trebuit să vină a doua seară, petrecută la ArtClub și, în final, recitalul de la muzeul „Cantacuzino", pentru ca acest muzician de legendă să demonstreze că a rămas ce a fost cu ani în urmă: un virtuoz, un poet, un filosof al pianului în jazz. Și dincolo de jazz...

După ce îl asculți pe Körössy, simți nevoia de a-ți explica de unde pornește și unde ajunge muzica născută de sub degetele sale. Dar mai înțelegi, deopotrivă, sensul cunoscutului adagiu „și restul e tăcere".

Pentru cei ce nu îl cunosc pe Iancsi Körössy, voi alătura în curînd, în paginile „Monitorului", comentariul propriu și una din cele două conversații pe care le-am avut cu acest muzician unic. ■

TEATRUL SUB LUPĂ

# Cine vrea să numere stelele...

Ștefan OPREA

Premiera absolută a unui text dramatic e, întotdeauna, egală cu un eveniment teatral - cu atît mai mult atunci cînd dramaturgul este o personalitate a teatrului românesc și european ca, în cazul de față, ***Ion Sava***. Deși creator al regiei moderne la noi, deși a ridicat Teatrul Național din Iași (în anii 1930-1940) la cea mai înaltă cotă a artei spectacolului, deși au apărut cel puțin două masive volume despre el (Petru Comarnescu - „Ion Sava", Ed. Meridiane, 1966) și opera lui teoretică (Ion Sava - „Teatralitatea teatrului", Ed. Eminescu, 1981), deși unele din textele sale dramatice au fost reprezentate, personalitatea lui e încă prea puțin cunoscută chiar oamenilor de teatru. (În paranteză și cu jenă spun că am auzit pe cineva din lumea teatrului confundîndu-l pe Ion Sava cu regretatul actor Costache Sava!)

Iată de ce m-a șocat recenta premieră de la Teatrul „Luceafărul", cu pantomima ***Vreau să număr stelele***, un act cultural și reparatoriu, după circa 60 de ani de la elaborarea textului. Ne rămîne speranța că exemplul va fi urmat și de alte scene, cu alte texte ale lui Ion Sava; așteaptă atenția regizorilor peisele scurte ***A murit păpușa, Lada, Ușile, Iov, Triunghiul cu patru colțuri***, grotesca în trei acte ***Președintele***.

Pantomima cu alegorii și simboluri ***Vreau să număr stelele*** a fost montată de regizorul Bogdan Ulmu în respectul absolut al textului, în care a descoperit o frapantă actualitate; căci ce poate fi mai actual decît o „caricatură zoomorfă a unei societăți ce strivește poezia" (cum zice Mircea Ghițulescu)? În parc, unde caută clipa de liniște și visare, omul creativ - trestia gînditoare - e agresat de tot felul de „animale" cu chip de om sau, mai bine zis, de oameni cu chip și comportament de animale: Oaia taxatoare, Berbecul controlor, Maimuța dementă, Boul miliardar, Țapul gardian, Mopsul comisar, Pisica vicioasă ș.a. Avalanșa de onomatopee și de gesturi grosolane strivește pur și simplu nevinovata aspirație a Poetului de anumăra stelele. Cu excepția Poetului, toate personajele poartă măști alegorice (concepute de Sandu Maftei). Din acest punct de vedere, Bogdan Ulmu urmează procedeele atît de dragi lui Ion Sava și atît de ingenios folosite. Să ne amintim ce spunea el despre mască, răspunzînd unor acuzații: „Masca deservește actorul? Îi reduce posibilitățile de expresie și îi distruge efortul? Noi nu credem așa ceva, dimpotrivă. Masca stimulează, amplifică... dar nu acoperă nici o insuficiență. Masca obligă la o mare cunoaștere a meseriei de actor, la promptitudine și la corectări scenice. Masca nu poate fi purtată decît de mari actori. Ea înăbușă, în mod necrutător, mediocritățile. Masca absoarbe, transformă și exprimă sufletul actorului, așa cum un instrument muzical ar absorbi, transforma și exprima spiritualitatea unui muzician. Masca este un instrument teatral".

Actorii Teatrului „Luceafărul" și-au însușit aceste opinii și, urmîndu-l cu convingere pe Bogdan Ulmu în acest demers (în bună măsură experimental), au realizat un spectacol alert, plăcut, cu valori plastice deosebite și cu sonorități insolite în care muzica se luptă cu zgomotele live. În mișcare, în gestică am așteptat mai mult specific de pantomimă. În general, însă, așa cum și-a propus, regizorul a reușit să edifice un spectacol (pentru toate vîrstele) care evidențiază importanța ***visului***, a ***poeziei*** într-o lume în care pragmatismul, grobianismul, violența sînt pericole reale. „Toată lumea se uită pe cer - zice regizorul în caietul de sală, precizîndu-și mesajul -, dar numai artistul vede stelele. Cei din jur, firește, nu i-o vor ierta".

Interpreții se achită foarte onorabil de roluri, fiecare găsind pentru personajul său ce-ul caracteristic necesar. Emanuel Florentin îi conferă Poetului sensibilitate, discreție a comportamentului, credibilitatea aspirației spre absolut, dar și vulnerabilitatea visătorului în fața elementarității și agresivității. Remarcabile schițe caracterologice izbutesc Gabriela Andrei (Pisica vicioasă), Liliana Mavriș-Vîrlan (Măgarul), Carmen Vîrgă (Mopsul comisar) și Ionela Arvinte (Maimuța dementă).

Cine vrea să învețe a număra stelele de pe cer să vadă acest spectacol! ■

PULS

## Ce mai fac parlamentarii noștri?

Un document senzațional ne-a picat ieri în mînă, stimați alegători. Un important institut internațional a comandat recent o analiză lui Archibald Tănase, care să răspundă la întrebarea „Ce fac trimișii ieșenilor pe frontul din Parlament?". Concluzia acesteia este atît de jalnică încît, de rușinea vizaților, prea simțitul Archie a refuzat să o facă publică. Norocul nostru că, profitînd la un moment dat de neatenția lui, am apucat să aruncăm un ochi pe importanta analiză, dar n-am reținut să vedem decît titlurile, care cuprind pe scurt ce fac parlamentarii noștri, în general. Așadar, să-i luăm pe rînd, în ordinea dezordinii: Cucioc - face ioc; Momoș - face gușă de căpușă; Rachetă Patriot - nici nu face, nici nu tace; Germănașu - face ace, brice și carice; Buzosu și Mucosu - unul face umbră, celălalt face degeaba; Adi Ionică - oare știe ce face?; Răzvănică Theo - face lumină; Mobre - face gargară, foc și pară; N. Chifor - face moace; Sandu Lache - se preface că face; Mișu Baci - face canci în bocanci. Restul, dacă am văzut noi bine, au fost incluși la grămadă la categoria specială „face burtă". Cam atît pe astăzi, dar promitem să-l convingem pe Archie să ne mai lase puțin privirea să zburde pe importantul document, ținut deocamdată sub grea lăcată.

## Ghiță Chirpicentăr filosofează despre chetre

Cît de ușor se face omu' de băftuță cîteodată, dragi cititori. Cică la un seminar despre „Turimul ieșean, încotro?" (sau, în fine, din categoria asta), domn Ghiță Chirpicentăr spunea că românul ar trebui să se mai uite și la greci cum fac ei turism. În fond, te duci în Grecia și ce vezi, se întreba filosofic Ghiță al nostru. Niște chetre, răspunde tot el. Juni cu educațiune fiind, mulți participanți s-au făcut că n-aud, dar nu și șeful misiunii grecești în tîrg, care era în sală și care a făcut ochii cît cepele. În fine, asta a fost, dar ne întrebăm acuma: dacă Ghiță a văzut în Grecia numai chetre, ce poate să vadă un grec uitîndu-se la Ghiță? Un chirpic, firește. ■

## FIR DIRECT CU PRIMĂRIA

**acă Iașul a devenit, teoretic, e cinci stele", ieșenii ează, în permanență, aspectele ıte pe care le întîlnesc la tot avaje deteriorate, parcuri de ntru copii distruse, troturare Sesizările cetățenilor au fost se purtătorului de cuvînt al ei, domnul Andrei Trofor, care de astăzi mai multor cititori:**

### e lipsesc plăcile ceramice n pavajul din Piața Unirii

*rele Donțu, corespondent:* „În pasajul din Piata Unirii lipsesc plăcile ceramice, din neatentie, poti ajunge la spital. La fel ılă și în Piata Unirii, unde pavajul arată Autoritățile nu trec prin Piata Unirii?"

ucerea Primăriei Municipiului Iași (PMI) t să protejeze mozaicul din Piata Unirii rzicerea circulatiei autovehiculelor în n păcate, vechea conducere a hotelului a permis pătrunderea mașinilor. Acesta dintre motivele care au dus la degradarea ui. O altă cauză este aceea că cetățeni de ntă au furat aceste plăci.

formatiile pe care le detin, după privatielului «Unirea», noul patron a lăsat să se că va investi și în reabilitatea acestei

### lipsă de bani, Primăria nu asfalta aleile dintre blocuri

*hai Olaru - corespondent:* „Aleea care din str. Tutora, între blocul G1 și bloculr. Primăverii, care duce pînă aproape de Bahlui este mereu afectată de lucrări de e, iar lucrările ulterioare de reacoperire fac sînt de proastă calitate, aleea fiind abilă pe o lungime de aproximativ 400 a fost făcută cu 35 de ani în urmă și a fost cu dale din beton. De-a lungul timpului, au degradat, altele s-au dizlocat și au Această alee duce către un dispensar ai ienti sînt, în special, oameni în vîrstă și cu copii mici. Starea căii de acces către spensar reprezintă un veritabil pericol

onditiile actuale, Primăria Municipiului poate asfalta aleile dintre blocuri. mirea domnului Olaru este justificată, dar ile financiare ale Primăriei sînt limitate, a pentru reparatii fiind străzile de mare . Însă, dacă vor exista bani, vor fi efectuări de acest gen".

### mitirul de autoturisme din cartierul Grădinari

*rin Patapie Raicu - corespondent* „Pe ul Chimiei, dar și în cartierul Grădinari, r de 10 autoturisme, parcate pe carosabil, iscate de luni de zile; unele au intrat „în peisaj", dar și în asfalt, cu tot cu pneurile dezumflate. Și pe strada Ciurchi pot fi numărate 13 autoturisme în diferite stadii de degradare. În lipsa actiunilor promise de serviciul autorizat al Primăriei, riscăm ca orașul nostru să devină un cimitir de autoturisme".

„La sesizarea Serviciului Gospodărie Comunală din cadrul Primăriei, DSPM «Citadin» are obligatia de a ridica autovehiculele părăsite. Însă aceste mașini pot fi ridicate în situatia în care nu au numere de înmatriculare. Problema ridicată de dl. Patapie a fost transmisă unui inspector de specialitate din cadrul serviciului amintit. Acesta va merge pe teren și va verifica situația relatată".

### Un dosar incomplet și o cerere fără răspuns

■ *Alexandru Andrei, str. Misai, bl. F4:* „În data de 16 martie 1998, am depus la Primăria Iași o cerere tipizată nr. 1702/16.03.1998 pentru retrocedarea unei suprafete de 800 mp de teren situată pe versantul Copou-Păcurari. Nici la această dată nu am primit răspuns la cererea adresată."

„Domnul Andrei este invitat să vină personal la Serviciul Amenajarea Teritoriului, camera 19, din cadrul Primăriei, cu o schiță a suprafeței de teren revendicată. Nu a primit pînă acum răspuns la cerere deoarece, cu toate că atunci cînd a depus dosarul i s-a comunicat să revină pentru anumite detalii, dînsul nu a mai dat nici un semn."

### Cine și cum trebuie să întrețină locurile de joacă pentru copii

■ *Mihai Olaru, corespondent:* „Locurile de joacă pentru copii din str. Țutora, în spatele blocurilor G1 și G2, nu au mai fost acoperite cu asfalt din 1971 (30 de ani), de cînd au fost amenajate. Arată jalnic, iar copii se joacă în praf, ca pe drumurile de la tară."

„Conducerea Directiei Tehnice a Primăriei a fost preluată recent de domnul Cătălin Neculau. Una dintre primele măsuri luate de noua conducere este inventarierea spațiilor de joacă pentru copii. Precizez faptul că și aceste locuri de joacă pentru copiii se află în administrarea Asociațiilor de proprietari, care au obligația să le întretină.

Însă dacă resursele financiare ne vor permite, Primăria va contribui la reabilitarea terenurilor de joacă."

■ *Vasile Manole:* „Cartierul Decebal are cinci spatii de joacă pentru copii, însă sînt distruse aproape în totalitate și au devenit locuri de întîlnire pentru cei fără ocupatii, încît numai locuri de joacă pentru copii nu se pot numi."

„Răspunsul este același și pentru domnul Manole. Simțul civic al administratorilor Asociațiilor de proprietari trebuie să se manifeste și în această direcție, prin luarea unor măsuri împotriva oamenilor fără ocupație care vin în aceste spatii. În functie de situațiile care se petrec în zonă, locatarii pot anunța Politia sau Corpul Gardienilor Publici în vederea sanctionarii celor care tulbură liniștea publică." ■

## TELEFONUL CITITORILOR

### ceput nebunia petardelor

*ia Rozalia Amăriucăi, a cel Bătrîn 15, bl. O9:* cit 34 de ani și acum nu niște nici duminica. De , copii nesupravegheati aruncă în oameni cu pe geamurile deschise. ouă luni pînă la Crăciun nceput nebunia. Doresc suri împotriva copiilor, r, să fie amendați cu de lei cei care comerpetarde."

*l Daniela Onuțu* - purcuvînt la Inspectoratul le Poliție, a declarat: na care face sesizarea meargă la Secția de de își are domiciliul și să depună o plîngere în acest sens. Functie de situatie, se va lua măsura amendării părinților pentru lăsarea fără supraveghere a copiilor sau se pot aplica amenzi în ceea ce privește modul de folosire a materialelor explozive."

### Se caută un spațiu adecvat pentru cabinetul de expertizare a persoanelor cu handicap

■ *Liliana Rotariu, corespondent:* „La Policlinica nr. 1, cabinetele de expertiză pentru persoanele cu handicap sînt situate la subsolul clădirii. Oamenii cu handicap locomotor se deplasează foarte greu pe cele două rînduri de scări, iar holurile de așteptare, foarte înguste și aglomerate, sînt imposibil de străbătut într-un cărucior cu rotile".

La această problemă, doamna Viorica Teodorescu, inspector de specialitate în cadrul Inspectoratului Judetean pentru Handicapati, ne-a precizat: „Avem cunostință despre această situație și dorim rezolvarea ei cît mai rapid. În acest sens, am făcut demersuri la Direcția de Sănătate Publică și am solicitat un spatiu adecvat în care să functioneze cabinetul de expertiză medicală. Urmează ca în viitorul apropiat să se găsească un spatiu la parterul unei clădiri, unde persoanele cu handicap să aibă acces mai ușor". ■

## ATITUDINI

# Vecinii mei din blocul tăcerii sumbre

Am ezitat mult pînă să aștern aceste rînduri pe hîrtie. Îmi respect nespus de mult vecinii și mă gîndesc că sinceritatea mea „crudă" s-ar putea să-i rănească involuntar, deși îmi este complet străină această intenție.

S-a vorbit de-a lungul anilor despre așa-zisele blocuri ale „groazei", ale mizeriei crunte, ale devastării și degradării datorate iresponsabilității unor cetăteni sau locatari certati cu legile și cu normele igienice, dar nu s-a spus niciodată nimic despre o clădire a tăcerii, în care ai senzatia stranie că te afli într-un cavou. Multi vor gîndi că este o adevărată binefacere a hazardului să nimerești într-un astfel de bloc, în care nu auzi certuri, nu ești agresat cu muzică dată la maximum, nu vezi semeni de-ai tăi clătinîndu-se pe „șapte cărări" sub influența licorii lui Bachus.

Într-adevăr, vecinii mei sînt niște oameni minunati, liniștiti și de o corectitudine rar întîlnită, neînregistrîndu-se nici un restantier la datoriile lunare.

Cititorii vor fi tentati să creadă că locuiesc într-un bloc în care s-a făcut o selectie riguroasă a locatarilor, multi dintre ei fiind bogati, fericiti, împliniti profesional, cu facultăți autohtone și străine, înarmati pînă-n dinti cu toate regulile din codul manierelor elegante. Din păcate, singura lor calitate de invidiat, la prima vedere, este „cetralismul", în sensul că locuința se află în Piata Unirii, zonă după care tînjesc mulți semeni de-ai noștri. În rest, realitatea este următoarea: majoritatea sînt dintre cei ale căror case au fost demolate în anul 1960; 95% sînt oameni trecuti de 70 de ani, foști muncitori (lăcătuși-mecanici, electricieni, croitori, tesători etc.); multe soții sînt casnice, pentru că așa le-a „prins" timpul. În cele 52 de apartamente, familiile tinere sau de intelectuali sînt foarte putine (cinci sau șase), încît au fost „absorbite" de specificul generatiei mature. A locuit deasupra apartamentului meu o familie tînără, care de trei-patru ori pe an făcea cîte o petrecere ocazionată de diverse evenimente. Mă anunța cu o zi înainte, cerîndu-și scuze pentru deranj; s-a mutat și acum duc dorul zgomotului sporadic al tinereții. Din cînd în cînd, liniștea blocului este perturbată de reparatia curentă a liftului, a unei usi defecte sau de înlocuirea unei yale.

Vă veți întreba ce determină o astfel de situație, cînd se știe că românii, de sorginte latină, sînt, în general, guralivi și uneori puși pe hartă amicală.

Pe lîngă dramele inevitabile ale vieții (decese dureroase, boli grave, supărări familiale inerente etc.), minunații mei vecini trăiesc sub semnul unui numitor comun: sărăcia. Aproape toți își duc viața după un program stereotip: cumpărături zilnice în Piata „Alexandru cel Bun" (unde mărfurile sînt mai ieftine), prepararea hranei modeste și inevitabila odihnă în fata televizorului alb-negru, uneori color). Pentru multi dintre ei, micul dejun sau cina se concretizează în covrigii procurați de la vînzătoarea „ambulantă" din fata blocului. Ceea ce admir însă extraordinar de mult la acești

oameni sînt calitătile lor sufletesti: decenta comportării, generozitatea, altruismul, bunul-simt, în ciuda unor pensii derizorii.

Boala, sărăcia și vîrsta îi tin însă mai mult în casă, de aceea tăcerea a pus stăpînire pe bloc, amintindu-mi, fără să vreau, de poezia eminesciană „Venetia": „S-a stins viata falnicei Venetii/ N-auzi cîntări, nu vezi lumini de baluri/ (...) Ca-n tintirim, tăcere e-n cetate...".

Cum s-ar manifesta oare acești oameni, dacă viata, prin avalanșa ei de necazuri, nu i-ar fi îngenunchiat și nu i-ar fi dus la această tăcere disperată?! Sînt totuși magnifici în existenta lor cotidiană, pentru că atunci cînd, rar, îi întîlnești știu să-ți zîmbească și să-ți adreseze o vorbă bună! Omenie în stare pură!

**Prof. Elena CHIRILĂ**

## PULSUL ORAȘULUI

# Lacrimi de bucurie

**La Gent, în Belgia, echipa de gimnastică a României a cucerit, miercuri seara, cel de-al cincilea titlu mondial consecutiv. Echipa noastră, formată din Andreea Răducan, Loredana Boboc, Sabina Cojocar, Silvia Stroescu, Laura Ionescu și Andreea Ulmeanu, a evoluat admirabil, ridicîndu-i pe spectatori în picioare. Cum comentează ieșenii strălucitorul succes repurtat de gimnastele românce?**

### Gigel Cojocaru, 48 ani, inginer constructor

Dacă ceva aduce lacrimi de bucurie românului, atunci sportul este acela. Fetele astea sînt extraordinare, iar antrenorul e inegalabil. Din cîte știu eu, conditiile de antrenament nu sînt extraordinare, dar, cu toate astea, se obtin rezultate răsunătoare. Bravo, fetelor!

### Valeriu Iancu, 27 ani, agent de pază

Gimnastele românce sînt foarte bine pregătite, au un antrenor bun și, prin multă muncă, s-au impus. Nici nu se putea altfel. Asta e echipa feminină de gimnastică a României, de neînvins, iar Andreea Răducanu a închis gura tuturor celor care au nedreptățit-o la Sydney.

### Tania Miron, 44 ani, casnică

Echipa noastră de fete vrea, probabil, să arate lumii că România are o școală bună de gimnastică și că obtinerea rezultatelor maxime a devenit o traditie. Le-am urmărit și am trăit emotiile alături de ele. Mă bucur din tot sufletul pentru ele.

### Lidia Armaru, 37 ani, profesoară

E un succes meritat de fetele din România, după atîtea ore petrecute în sala de gimnastică. Acești copii nu știu ce înseamnă copilărie, nu știu de familie, de distracție, pentru că, pur și simplu, nu au timp liber. În general, oamenii judecă după cît primesc pentru aceste rezultate, însă puțini știu cu cîte dificultăți și mentalități se luptă gimnastele pentru a obține aceste medalii. Mă simt bine să știu că există cineva care să ne reprezinte pozitiv în lume."

### Ionuț Crăcană, 23 ani, brancardier

Mă bucur, ca român, pentru rezultatele lor, pentru că au muncit foarte mult. La întoarcerea în țară trebuie primite ca niste eroi și răsplătite de statul român pentru eforturile lor. Evoluția lor mi-a umplut sufletul de bucurie. Nu știu dacă un alt eveniment mai aduce în fata televizoarelor atîta lume ca sportul, și mai ales gimnastica.

### Ștefan Nichitoaia, 58 ani, pensionar

Am urmărit evoluția lor și mi-am amintit - a cîta oară în ultima vreme? - că sînt român. Sincer să fiu, mi-au dat lacrimile de emoție, mai ales că n-am mai trăit o asemenea bucurie de cînd Nadia Comăneci a sfidat legile gravitatiei la Montreal, pe cînd avea doar 14 ani. Ce-ar fi dacă și politicienii ar aduce bucurii de asemea calibru în casele românilor?

### Eustinia Abuzătoaie, 49 ani, casnică

Sînt extraordinar de bune și ne mîndrim cu ele pentru că e o mare cinste pentru români și România. Eu nu cred că mai există ceva care să aducă o bucurie atît de mare românilor. Să le primim cum se cuvine și să le mulțumim pentru tot ceea ce fac.

### Cezărica Marinov, 72 ani, pensionară

Cu un antrenor ca Belu, cu sportive ca Andreea Răducanu, nici nu se putea altfel; de fapt, toate fetele sînt foarte, foarte bune, iar Andreea Răducan și-a luat revanșa pentru ce i s-a întîmplat la Sydney, pentru că, după cum bine știm, de prea multe ori sportivii români au fost nedreptățiti de străini.

### Gabriel Gherghesanu, 45 ani, inginer

Rezultatul era de asteptat, pentru că de mult timp sîntem cei mai tari din lume la gimnastică. Surpriza ar fi fost pentru mine ca echipa să nu ia medalii. Cînd bucuria e așteptată, parcă e ceva firesc. Ca român, m-am simtit excelent; cînd cîntă imnul, cînd vezi drapelul, trăiesti emotiile alături de ei; sînt momente deosebite pe care nu le poți repeta niciodată. Chiar dacă am cîștigat acum cinci ani, și de atunci în fiecare an, momentele diferă. Personal, îndrăgesc fetele de la gimnastică, mai ales că succesul lor s-a suprapus peste campionatele de floretă-sabie la care noi nu am prea fost la înăltime.

### Karina Darie, 29 ani, medic

Am privit cu plăcere și emoție întrecerile internaționale de gimnastică. Deși s-a schimbat sistemul de notare, am remarcat cu satisfactie că fetele noastre s-au adaptat imediat și pentru a cincea oară au cucerit titlul mondial la echipe. Este un rezultat care confirmă valoarea școlii românești de gimnastică și aduce o notă bună imaginii României în lume. Sper ca și conducătorii țării, peste ani, să nu le uite și să le ofere de pe acum un standing social pe măsura gloriei pe care au adus-o țării.

**A consemnat**
**Rodica BÂRZU**


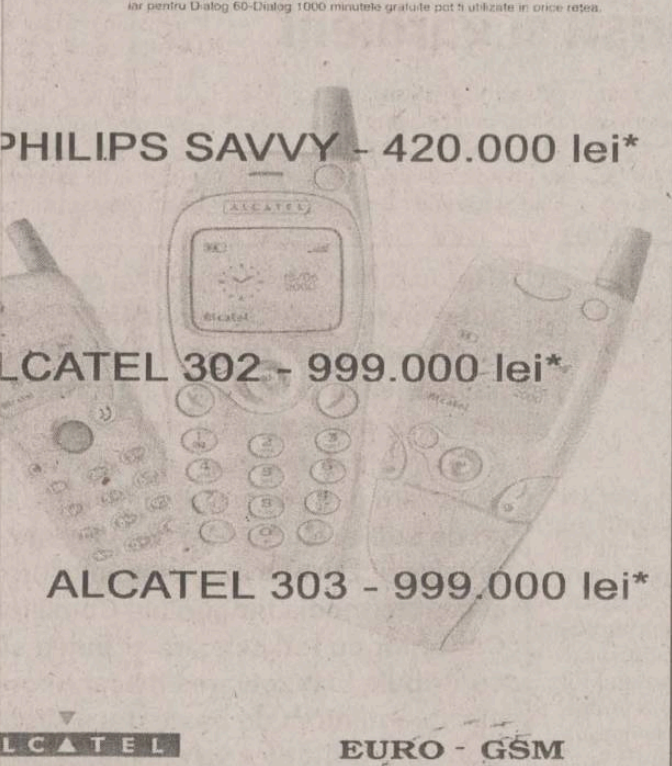


S.C. Hyperion S.A. Iasi
PRODUCĂTOR DE UNGUENTE
Telefon: 233.644

S.C. COVTEX - FEIZY S.R.L.
Cisnădie, Str. Cindrelului nr. 43, Tel: 069-561999, Fax: 069-564888
București, Șos. Oltenitei nr.169, Tel: 01-3322534, Fax: 01-3322292
MAGAZIN DE PREZENTARE - București
Șos. Mihai Bravu 140, Tel: 01-2527792;
P-ța Virtuții 227 (P-ța Crângași) Tel: 01-2238919;
Sibiu - Magazinul Dumbrava
PRODUCE ȘI COMERCIALIZEAZĂ
• Covoare și mochete plușate;
• Pături lână;
• Fire lână și tip lână;
EXECUTĂ OPERAȚII DE:
• Sortare, spălare, carbonizare lână;
• Vopsire fibre și fire lână și tip lână;
• Mochetare la cererea clientului.
Căutăm distribuitori în orașul dvs.



Consiliul director:
Alexandru LĂZESCU - președinte
Cezar CALUSCHI
Dan RADU
Gabriel RUSU
Toni HRIȚAC

Director economic: Antoneta Filip
Director vînzări publicitate: Oana Asaftei
Director de marketing: Cătălin Iftimie
Director difuzare-productie: Mihai Sîrbu

Director General: Dan RADU
Director Executiv: Gabriel RUSU

COLEGIUL EDITORIAL Monitorul

Redactor șef: Toni HRIȚAC
Redactor șef adjunct: Sorin SIMON
Redactor șef adjunct: Gabriel GACHI
Editor coordonator: Florin NICULA
Secretar general de redacție: Ivona BURDUJA

ȘEFI DEPARTAMENTE: ■ Subredactia Bucuresti: Sorin Moisă ■ Eveniment național: Claudiu Raus (int. 109) ■ Speciale: Nicolae Manoliu (int. 105) ■ Sănătate: Mihaela Cănănău (int. 105) ■ Administrație: Gabriel Gachi (int. 105) ■ Învățămînt: Emilia Chiscop (int. 105) ■ Economic: Florin Nicula (int. 117) ■ Sport: Nicolae Grecu (int. 107) ■ Redactor de serviciu: Rodica Bârzu, Aurel Oancea (int. 124) ■ Telefonul cititorului: 271.271 ■ Fotoreporteri: Constantin Plop, Silvian Stănișor ■ Grafică: Cătălin Zaharia ■

Consiliul cititorilor: Geta Cobzariu, Eugen Ciobanu, Gheorghe Antonas, Gheorghe Tcaciuc, Vladimir Picincu, Neculai Roșu, Maria Jacotă, Gh. Orminisan, Maria Leonte, Ecaterina Foca, Vasile Manole, Gheorghe Vreme, Cristinel Damian, Ana Bostan, Cătălin Achirei

Sesizări și reclamații în legătură cu abonamentele : telefon 032-216.112, între orele 8,00–16,00.

Tipar offset: MULTIPRINT, Iași str. Sf. Lazăr nr. 49, tel. 032/230060

REDACȚIA ȘI ADMINISTRAȚIA: Iași, str. Smîrdan nr. 5 ■ Tel. 271333 (centrala); 271271 (redactor de serviciu) ■ Fax 270415 ■ Publicitate tel.: 252294, fax 276725 ■

Abonamentele se pot face la orice Oficiu Poștal din țară. Distribuitor: S.C. Media Distribution S.R.L.

Francizor general al publicațiilor Monitorul - Curentul: SC Dramiral Group SA București

# Prima dezbatere a Consiliului cititorilor

**În urma sutelor de cereri ale ieșenilor de a lărgi prin intermediul ziarului nostru dialogul comunității cu autoritățile și instituțiile care ar trebui să le soluționeze problemele, din ce în ce mai multe în ultimul timp, „Monitorul" - ziarul ieșenilor - a lansat inițiativa formării unui Consiliu al cititorilor.**
**Pe 10 octombrie, 15 ieșeni selectați aleatoriu, fără un criteriu anume, membri ai primului consiliu al cititorilor, au participat la ședința de constituire a primului „parlament" al cititorilor și la prima întîlnire cu directorul și redactorul șef ai „Monitorului". Respectînd una din „regulile" de funcționare ale acestui consiliu, care spune că la jumătatea și la sfîrșitul fiecărei luni consiliul cititorilor se va întruni la sediul redacției, miercuri, 31 octombrie, a avut loc o astfel de întîlnire.**
**Pe parcursul celor aproape trei ore de discuții, fiecare „parlamentar" a avut posibilitatea să-și facă publice problemele personale, nemulțumirile de ordin general, din viața de zi cu zi, și să analizeze critic, fără menajamente, modul în care ziarul nostru le-a atins, le-a supus atenției publice sau autorităților ori a încercat să le găsească o rezolvare.**

## Durerile ieșenilor: apa caldă, transportul în comun, căldura

■ **„E bine că intrați în amănunte, pentru că primarul și cei din conducerea regiilor se mai gîndesc în felul acesta și la noi"**

Eugen Ciobanu

Problemele care îi frămîntă cel mai mult la ora acesta pe ieșeni, respectiv apa caldă, transportul în comun și căldura din case, au fost destul de des abordate de reporterii de la „Monitorul", ceea ce a obținut aprecierea consilierilor. „Este bine că intrați în astfel de amănunte pentru că primarul și cei din conducerea regiilor se mai gîndesc în felul acesta și la noi", a declarat *Eugen Ciobanu*. „În general sînt prezentate majoritatea problemelor care apar în oraș. Astăzi, de exemplu, am citit un material despre asistentii maternali. În articol se spunea de bine, însă eu am depus o cerere la Protecția Copilului de trei luni și nu am primit răspuns nici la ora actuală", a sustinut, indignată de nedreptatea care i s-a făcut, *Ecaterina Foca*. ■

## Între fum și gunoaie

■ **„în orașul acesta fiecare aruncă resturile menajere pe unde apucă"**

Una din problemele cu care se confruntă majoritatea ieșenilor și care a suscitat numeroase comentarii a fost legată de protecția mediului și de curățenia orașului.

„Consider că această problemă este una generală și de aceea vreau ca «Monitorul» să-i acorde o atenție deosebită. În orașul acesta fiecare aruncă resturile menajere pe unde apucă, iar cursul apelor este plin de gunoaie. De exemplu, pe aleile din Tătărași, la tot pasul dai peste o pungă de gunoi sau peste mizerii", a susținut *Gheorghe Jacotă*.

Aspecte negative legate de acest subiect au fost prezentate și de *Maria Leonte*, care a prezentat un caz concret: „Între Podu Roș și Nicolina, pe o scurtătură care duce înspre bazar, este o mizerie de nedescris. Sub pod s-a creat un fel de cavernă unde se adună tot felul de betivi". Zona este destul de bine cunoscută și de către „consilierul" *Gheorghe Tcaciuc*. El consideră ca spațiul respectiv ar putea fi folosit ca depozit: „Dacă cei de la Primărie ar veni în zonă, cred că mi-ar da dreptate. Nu trebuie decît să facă un zid și problema este rezolvată. În felul acesta ar cîștiga ceva bani din închirierea acestui spațiu și nu ar mai trebui să plătească pe cineva pentru curățenie, pentru că este un adevărat focar de infectie".

Subiectul odată început i-a făcut pe cei prezenți la întîlnire să-și aducă aminte de toate neregulile pe care le întîlnesc la tot pasul. După ce au bătut în zadar pe la diverse uși, ei speră, că trăgînd un semnal de alarmă în fața jurnaliștilor, își vor găsi și problemele lor rezolvare.

„Lîngă blocul în care locuiesc, pe bulevardul Poitiers, sînt cîteva case de țigani de la care în fiecare zi iese un fum de cauciuc, încît nu mai poti să-ti aerisești casa", a spus *Eugen Ciobanu*. O problemă asemănătoare a ridicat și *Maria Leonte*, pe care fumul degajat de la crematoriul de reziduuri de lîngă Cimitirul „Sfîntul Vasile" nu o fac deloc să se creadă în Londra. „Dimineața își găsesc să dea foc la gunoaie și tot fumul și mirosul neplăcut întră în locuințele oamenilor. Nu știu de ce nu fac această operațiune noaptea".

Domnul *Gheorghe Orminișan*, care a fost una dintre cele mai active persoane de la întîlnire, a încercat să tragă o concluzie la acest capitol al discuției. „Citadin-ul se află în imposibilitatea de a strînge gunoiul din tot orașul și, cu toate acestea, primarul Simirad nu acceptă concurența pe piața salubrității. Eu am informații cum că acest serviciu al Primăriei nu are oameni suficienti, iar mașinile din dotare sînt puține și uzate. Ar trebui să se înțeleagă că acest monopol nu rezolvă problema curățeniei în Iași și noi am putea avea posibilitatea să nu trăim în mizerie". ■

## Atentate la sănătatea și buzunarul ieșenilor

■ **„Ar trebui ca cititorul să fie învățat cum să urmărească dacă produsul cumpărat este bun sau nu"**

Problemele legate de protectia consumatorilor au „consumat" o parte din timpul afectat discuției reprezentantilor „Monitorului", cu primii ieșeni membri ai Consiliului Cititorilor. Una dintre propunerile venite din partea celor prezenti a fost ca, măcar de două ori pe săptămînă, paginile ziarului să găzduiască informatii legate de acest subiect.

„Ar trebui ca cititorul să fie învătat cum să urmărească dacă produsul este bun sau nu. Magazinele care comercializează produse expirate trebuie anuntate, ca omul să se ferească să mai cumpere de acolo. Cînd este vorba de sănătatea și buzunarul nostru cred că fiecare este mai atent", a argumentat *Eugen Ciobanu*.

O informatie care ar trebui să tragă un semnal de alarmă a venit din partea *Mariei Leonte*, care a spus că sînt situatii cînd produsele expirate de la magazinele din centru sînt vîndute în alimentarele din cartierele mărginașe. „Odată ajunse în ziar aceste probleme, cred că și cei de la Protectia Consumatorului și-ar da mai mult silinta. Eu am impresia că ei nu fac aceste controale la modul în care sustin că le fac", a adăugat Maria Leonte. ■

## Trotuarele, „ca după Kosovo"

■ **„Toate regiile care au conducte subterane ar trebui să aibă cîte o echipă specializată în repararea trotuarelor"**

Trotuarele neasfaltate și pline de găuri sînt o altă „durere" a membrilor Consiliului Cititorilor, nemulțumiti de slaba preocupare a edililor pentru soarta acestora: „Nu le este jenă atunci cînd calcă pe un astfel de trotuar? Nu spun să fie neted ca-n palmă, dar majoritatea arată de parcă am fi în Kosovo", a spus *Eugen Ciobanu*. Faptul că trotuarele sînt sparte în urma defectiunilor de la diverse conducte și că, odată lucrările terminate, trotuarele arată jalnic, i-a determinat pe „consilieri" să vină cu următoarea idee: „Toate regiile acestea care au conducte subterane ar trebui să aibă cîte o echipă de lucrători specializată în repararea trotuarelor. Este o lipsă de comunicare între aceștia. Ei sparg într-un loc și pînă vine altul să repare în urmă durează mult și bine", a sustinut, *Gheorghe Jacotă*. Pentru că de la Primărie s-a anuntat că vremea nu mai permite executarea unor astfel de lucrări, membrii consiliului sînt deciși ca pînă la primăvară să facă o listă cu toate trotuarele neasfaltate din oraș. ■

## Drumurile se împotmolesc la RATC

■ **aglomerația și frecvența mijloacelor de transport au aprins consilierii**

Cum fiecare dintre cei prezenți circulă măcar o dată pe zi cu un mijloc de transport în comun, aglomeratia și frecventa acestora a iscat discutii aprinse pe această temă. „Nu știu care este motivul pentru care au fost eliminate acele mașini care făceau maxi-taxi. Se circula cît de cît în conditii civilizate. Nu trebuia să asteptăm zeci de minute în stații și, odată urcati, să stăm ca sardelele. Nu mai spun că unele mașini ale RATC arată jalnic", a spus *Maria Leonte*. O propunere pentru conducerea regiei de transport are *Ecaterina Foca*. Aceasta consideră că nu este drept ca unui pensionar să i se impună să plătească 4.000 de lei pentru o călătorie de numai o stație. „Din Mircea și pînă în Piața Alexandru cel Bun ar trebui ca acești bătrîni să nu-și mai cumpere bilet. Sînt foarte multi care merg la piață și, în loc să-și cumpere un kilogram de cartofi, dau banii la troleu. Nu știu care ar fi solutia pentru rezolvarea acestei situatii, dar poate cei de la RATC o vor găsi", a spus Ecaterina Foca. ■

Maria Leonte

# Cazul Paula Bulgaru

■ **„dezbaterea din ziar a fost binevenită, pentru că era necesar să se stabilească o idee asupra unui aspect care jenează societatea și biserica"**

Primul subiect discutat a fost cel legat de cazul Paula Bulgaru - tînăra care a strigat împotriva Mitropolitului Daniel și a episcopului Casian în timpul slujbei de Sfînta Parascheva. Subiectul pe marginea gestului acestei fete și a procesului care a urmat a fost supus unei dezbateri publice, în paginile ziarului nostru. Membrii Consiliului Cititorilor au avut și ei posibilitatea să-și spună opinia în legătură cu acest caz și să analizeze modul în care „Monitorul" a acordat atenție acestui subiect.

*Ana Bostan* a fost prima care și-a exprimat părerea despre ceea ce s-a întîmplat la Mitropolie și despre procesul care a urmat. „Cred că Paula Bulgaru nu a procedat corect. Ea nu este monah și nu avea puterea să-i judece pe alti monahi. Dezbaterea din ziar a fost binevenită, pentru că era necesar să se stabilească o idee asupra unui aspect care jenează societatea și biserica."

Ana Bostan

*Ecaterina Foca*: „Nu sînt de acord cu Paula. Nu știu dacă o să realizeze ceva prin gestul ei și, în plus, nu știu dacă a avut dreptul la o astfel de atitudine. Însă nu s-a procedat bine, cu procesul care a urmat. Consider că mai întelept ar fi fost ca Mitropolitul Daniel să-și facă răgaz să o ia deoparte și să discute cu dînsa. Sînt situații mult mai grave și nu se ajunge la judecată, iar în acest caz toate organele de anchetă au fost pe urmele ei. Puteau, de asemenea, să o supună unei expertize medicale".

*Eugen Ciobanu*: „Eu am impresia că se vrea pedepsită pentru că a «fluierat» în biserică. În alte tări, cuvîntul este liber și, dacă și la noi este democratie, ar trebui ca ceea ce a făcut această fată să nu constituie un caz penal. Multi dintre noi am făcut în viată greșeli mai mari și nu ne-a arestat nimeni. Judecătorii doresc să o pedepsească astfel în ideea ca pe viitor să rămînă un exemplu".

*Gheorghe Jacotă*: „Cred că fata a avut dreptate, dar noi încă nu sîntem obișnuiti cu exercitiul democratic și scandalul a luat asemenea proportii. Pedeapsa pe care a primit-o a fost prea aspră. Cel mult, trebuia să-i dea o amendă contraventională pentru tulburarea liniștii publice. Biserica trebuia să-și rezolve singură problemele și nu să se ajungă la justitie. În plus, fetele bisericești mai comit și ele greșeli din cînd în cînd, și chiar grave."

*Gheorghe Tcaciuc*: „După cum a evoluat cazul, mi se pare că a fost un exces de zel din partea celor care au intentat proces și au parcurs toată procedura juridică. Pentru că erau multe «fețe» din administratia locală și centrală, precum și musafiri din alte țări, cred că au vrut să se dea mari atunci cînd au arestat-o. Cel care a pornit tot angrenajul acesta a urmărit o promovare în functie sau o stimulare materială."

Nemultumirea domnului *Tcaciuc* legată de felul în care redactorii de la *„Monitorul"* au prezentat cazul este că nici un cuvînt al Mitropolitului Daniel nu a fost tipărit în paginile ziarului: „Ar fi trebuit să apară neapărat o reactie a mitropolitului, mai ales că s-au publicat două scrisori deschise către domnia sa. Eu, ca persoană fizică, ajung mai greu la el, dar dumneavoastră, care reprezentati o institutie... Faptul că a fost citat ca martor în proces și că nu s-a prezentat nu-mi permit să-l comentez, pentru că nu știu exact dacă putea sau nu să fie prezent la bară. Ce am observat eu din tot acest caz este că în tara aceasta libertatea cuvîntului unui om este călcată în picioare".

După ce a ascultat părerilor colegilor de consiliu în legătură cu acest caz, *Maria Leonte* a mărturisit că admiră curajul tinerei Bulgaru. „Cum ceilalti români, cînd au probleme sociale, ies în stradă și le strigă, și această fată avea libertatea să-și spună părerea. Probabil, în mănăstirea în care a fost au mai avut loc discutii de acest gen. Si măicuțele au foarte multe probleme care țin de drepturile și obligatiile lor într-o mănăstire. Nu înteleg rațiunea care a dus la judecarea ei și, mai ales, la dorinta de a fi condamnată cu orice pret. Ea a dorit ca persoanele prezente la slujbă să-i afle părerea și cred că avea acest drept. Cum atunci cînd într-o societate sînt probleme și directorul se duce și discută cu salariatii, și Mitropolitul Daniel ar trebui să se intereseze la stareți de ceea ce se întîmplă în mănăstiri".

*Grigore Orminișan*: „Paula Bulgaru și-a exprimat o opinie personală reieșită din niște trăiri ale ei pe parcursul unei perioade de timp. În primele articole din ziar s-a scris că fata a insistat foarte mult să ajungă pînă la Patriarh să-i spună durerile pe care le are pe suflet. Dar încercările ei au fost în zadar. Nu a ascultat-o nimeni și atunci a răbufnit, momentul critic fiind în timpul slujbei de Sfînta Parascheva. De asemenea, am observat că s-a făcut o paralelă între ceea ce protestează românii la diferite manifestatii și cuvintele pe care le-a strigat această copilă împotriva mitropolitului. Organele de ordine și cele juridice s-au grăbit cînd au pus mîna pe ea și au arestat-o fără să purceadă la o sumară anchetă. Nu s-a întrebat nimeni înainte de a o încătușa ce a determinat-o pe această ființă plăpîndă și neajutorată să facă acest gest? Aspectul care mă deranjează cel mai mult este acela că a fost judecată în stare de urgentă. De ce nu-i judecă în stare de urgentă pe cei care fură miliarde de lei și sărăcesc statul român? Pe această ființă care a răspuns la o întrebare adresată credinciosilor în biserică sînt în strare să o încarcereze. Mă mir că nu au cerut decapitarea ei. Era o judecată mai dreaptă și mai eficientă dacă o duceau într-o cameră și discutau cu ea, nu să o tîrască pe scările tribunalelor și să o judece în instanță. Magistrații care au dat verdictul au greșit fundamental. De unde să aibă această fată atîtea milioane de lei ca să plătească amenda pe care i-au dat-o? Pentru ce să plătească? Să se scoată cheltuielile de judecată ale celor care au stat îmbufnati în prezidiu și au discutat cazul ei?".

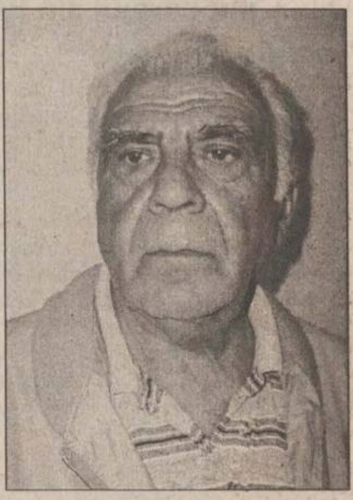

Gheorghe Orminișan

*Vasile Manole:* „Consider că s-a făcut prea mult caz pe marginea acestui subiect. Au mai fost demonstratii, greve, s-au spart geamuri la institutii, și ziariștii nu au consumat atîta cerneală prezentînd aceste incidente. Probabil că cineva a gîndit că l-a jignit pe mitropolit în prezenta oaspetilor din alte țări. Fapta nu a fost atît de gravă ca să fie atît de aspru judecată în instanță. Cea mai mare pedeapsă pe care o putea primi această fată este achitarea". ■

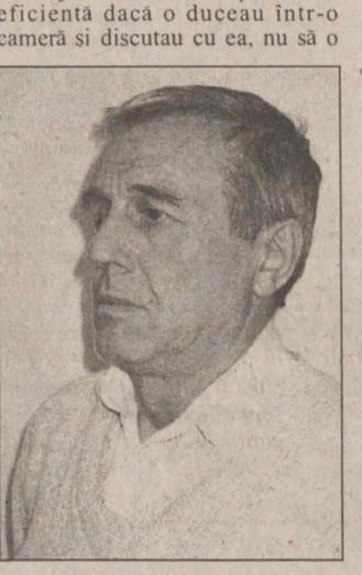

Gheorghe Tcaciuc

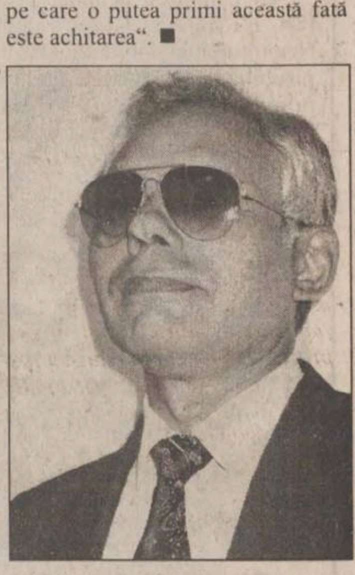

Vasile Manole

Ecaterina Foca

## De greșeală nu scapă nici un ziar?

Subiectul Paula Bulgaru a fost primul pe „ordinea de zi" la prima întîlnire a directorului și redactorului șef cu cei 15 ieșeni a căror misiune a fost să monitorizeze „Monitorul" în ultimile două săptămîni. După ce încălzirea a fost făcută cu incidentul care a ținut prima pagină ziarelor locale, „parlamentarii" de la „Monitorul" au fost invitați să critice tot ceea ce nu le-a plăcut în ziar în perioada de timp amintită.

Dacă unii dintre cei prezenți la întîlnire au avut oarece rezerve și nu și-au declarat public nemulțumirile și s-au arătat mulțumiți de informațiile pe care le-au citit, domnul Tcaciuc a ținut totuși să facă unele observații. „De exemplu, în suplimentul Sport de luni, clasamentul la Divizia A a fost publicat greșit. Tocmai la echipa mea favorită - Rapid, se făcuse o greșeală. De asemenea, în alt număr, în josul integramei, în loc să fie soluția de la careul de sîmbătă, era la cea din ziua curentă. Nu mai spun că zilnic văd destul de multe despărțiri incorecte în silabe ale cuvintelor".

Redactorul șef *Toni Hrițac* a recunoscut că, într-adevăr, mai sînt greșeli în ziar, cele mai multe datorate presiunii timpului în care se lucrează la un cotidian, și, conștient de acest lucru, a întărit departamentul corectură. Greșelile din paginile de sport, remarcate mai ales în suplimentele de luni, se explică prin faptul că multe dintre evenimentele sportive se termină la ore tîrzii, aproape de închiderea ediției ziarului, nemaifiind posibilă o corectură riguroasă. De altfel, „un ziar fără nici o greșeală nu e ziar", a glumit redactorul șef. ■

## Țiganii fac legea în piețe?

■ **„lupta împotriva speculanților din piață nu se dă cu tot «armamentul» din dotare"**

Monopolul detinut de către tigani în pietele din oraș deranjează pe majoritatea ieșenilor, au căzut de acord, în unanimitate, consilierii. Acest aspect a fost observat zilnic și de *Ecaterina Foca*, care consideră că lupta împotriva speculantilor din piată nu se dă cu tot „armamentul" din dotare. „Stau tăranii cu frica-n sîn prin piete din cauza tiganilor. Nu mai poate omul să vîndă un kilogram de cartofi că nu mai încape de acești samsari". ■

## Căldura e lăsată pentru la iarnă

Căldura din case nu a lăsat loc de prea multe discuții, membrii consiliului avînd convingerea că, la viitoarele întîlniri, acest subiect va fi „în top". „La mine în bloc, de mai bine de două luni s-a luat gigacalorimetrul pentru a fi verificat. L-au verificat, l-au adus și nici pînă acum nu l-au montat și, din această cauză, nu am primit nici un strop de căldură", a spus *Grigore Orminișan*. ■

## Economaturile, în atenția pensionarilor

Cum cîtiva dintre membrii consiliului sînt pensionari, înființarea „economaturilor" este un lucru așteptat de către toti bătrînii. „Reducerile ar fi bune nu numai la cîteva alimente de bază, ci și la medicamente, îmbrăcăminte și încălțăminte", este de părere *Ana Bostan*. ■

## Ieșenii vor să-i vadă la față pe sectoriști și gardieni

Siguranta cetățenilor pe timp de noapte a făcut-o pe *Ecaterina Foca* să se întrebe dacă schimbările care au avut loc în Poliția ieșeană îi vor determina pe sectoriști să-și facă mai bine simțită prezenta prin cartiere. Tot ea a spus că nici gardienii publici nu prea se omoară să vegheze la liniștea ieșenilor. Legat de același subiect, *Eugen Ciobanu* a subliniat că pe arterele principale din oraș ar trebui montate semnale de avertizare pentru șoferi. De asemenea, el consideră că cei de la Primărie ar trebui să acorde o atenție mai mare marcajelor rutiere, iar șoferii care-și parchează mașinile în locuri interzise, de exemplu în stații, ar trebui sanctionați mai des. ■

## Propuneri de care „Monitorul" va ține seama

După mai bine de două ore, registrul discuției a căpătat o tentă mai optimistă și mai lejeră. Consilierii au venit cu propuneri legate de informatiile pe care ar dori să le găsească în ziar. Doamnele au dorit să se acorde o atenție mai mare problemelor feminine. „Ne-ar prinde bine ca în ziar să găsim retete culinare, sfaturi de la cosmeticieni sau reguli de comportament în societate", a spus *Ecaterina Foca*. Domnii vor să citească mai multe informatii mondene despre personalitățile locale și, spun ei, nu ar strica o rubrică permanentă despre dobînzile la băncile din Iași. De asemenea, avînd în vedere multitudinea problemelor care privesc comunitatea ieșeană în ansamblul ei, Consiliul a sugerat ca la întîlnirile viitoare să fie invitati la discutii și reprezentanți ai autorităților și ai regiilor locale. ■

**Conducerea „Monitorului" a apreciat ca binevenite sugestiile consilierilor, cărora le va da curs chiar de săptămîna viitoare. De asemenea, a promis că va acorda o atenție mult mai mare tuturor problemelor care s-au evidențiat de-a lungul discuției, ca fiind arzătoare pentru ieșeni, stabilind o listă cu 46 de subiecte, care vor fi abordate de redactorii ziarului în săptămînile următoare, și va intermedia întîlniri ale Consiliului Cititorilor cu toți cei care ar putea să contribuie la rezolvarea măcar unor dintre ele. La întîlnirea de peste două săptămîni, Consiliul Cititorilor va decide dacă „Monitorul" s-a ținut de cuvînt sau nu.**

# Dosarul Paula Bulgaru, filă cu filă

**Care au fost probele și declarațiile care au trimis-o pe Paula Bulgaru pe tărîmul infracțional? Care au fost, exact, cuvintele pe care ea le-a strigat împotriva reprezentanților Bisericii Ortodoxe Române la slujba de Sfînta Parascheva? Cum s-a ajuns la condamnarea ei? Au organele de anchetă destule motive să-și susțină acuzarea sau încearcă doar să pună pumnul în gură celui care mai cutează să spună ceva?**

***Paula Bulgaru,*** o tînără de 20 de ani, a fost găsită vinovată, judecătorii reținînd în sarcina ei cuvintele: ***„Nu sînteți vrednici de pomenit ! Jos Daniel ! Jos Casian, criminalul ! Afară cu voi, jos cu voi!“.***

Cu privire la aceste cuvinte, care au stat la baza condamnării fetei la o amendă penală de trei milioane lei pentru împiedicarea exercitării unui cult religios și ultraj contra bunelor moravuri, lucrurile nu sînt încă lămurite. Cuvintele incriminatorii se regăsesc în declarațiile celor trei martori folosiți de acuzare, care sînt surori. În rest, nici măcar procurorii nu le folosesc în rechizitoriul de trimitere al fetei în judecată. Paula Bulgaru nu recunoaște că a spus altceva decît: ***„Nu sînteți vrednici de pomenit! Jos Daniel! Jos Casian!“***. Martora adusă de ea susține același lucru. În schimb, judecătoarea este convinsă că Paula Bulgaru a folosit întregul set de cuvinte, motivînd că martora apărării era prea departe de locul incidentului pentru a auzi mai mult decît a declarat. Vă prezentăm în continuare, pas cu pas, reținerea, arestarea, judecarea și condamnarea fetei. Deoarece în fiecare etapă s-au luat declarații, în materialul următor au fost selectate din fiecare declarație în parte doar pasajele care se referă strict la momentul tulburării slujbei de Sf. Parascheva.

## Reținerea

Ora 10,30, pe 14 octombrie. În Mitropolie se aud strigăte de femeie. Organele de Poliție reacționează imediat. Iată ce au constatat locotenenții ***Dan Fotache*** și ***Marin Alungulesei*** care asigurau paza în fața intrării principale a Mitropoliei. ***„În timp ce se oficia slujba, o persoană de sex feminin striga amenințător expresii jignitoare la adresa preoților ce oficiau slujba, a conducerii Bisericii Române și a celor prezenți în sală, mai ales a oficialităților prezente, fapt care a indignat toate persoanele prezente. Femeia în cauză a fost condusă la ieșirea din Mitropolie“***, se scrie în procesul-verbal întocmit pe 14 octombrie de cei doi locotenenți.

Tot pe 14 octombrie, ***lt. Laura Mariniuc*** a întocmit un prim proces-verbal de începere a urmăririi penale împotriva Paulei Bulgaru pentru ultraj contra bunelor moravuri și tulburarea liniștii publice. ***„În incinta Catedralei Mitropolitane, în prezența prelaților, oficialităților și a enoriașilor, a proferat cuvinte jignitoare, aducînd atingere bunelor moravuri și liniștii publice“.***

Deci, în duminica respectivă, totul ducea la concluzia că era vorba de o situație obișnuită, cum s-a mai întîmplat și în alți ani, cînd o isterică începea să strige în timpul slujbei de Sf. Parascheva.

Deși, inițial, Paula Bulgaru a refuzat să dea declarații scrise, în cele din urmă a acceptat să povestească ce a făcut: ***„...am fost nevoită ca în momentul Liturghiei să intervin și să spun că ierarhii Bisericii nu sînt vrednici să fie pomeniți din cauza trăirii lor, a fărădelegilor pe care le săvîrșesc (...). Nici nu am apucat să spun o propoziție că am fost luată pe sus și dusă afară după care am fost bătută și mi s-a pus mîna la gură, am fost dusă într-o ambulanță și adusă la Poliție“***, a descris Paula Bulgaru momentul tulburării slujbei.

## Mesaj de la Mitropolit către Poliție

Ziua de luni avea să fie debutul unui mecanism comandat chiar de Mitropolie. Prin adresa cu numărul 7742, de pe 15 octombrie, Poliția Municipiului Iași a primit o „comandă“ de la Mitropolie. ***„Rugăm a se efectua cercetări și a se dispune măsuri legale pentru a se preveni astfel de evenimente, evenimente care nu sînt singulare și izolate, întrucît asemenea manifestări din partea unor așa-zise maici au mai fost și în anii anteriori“***, semna consilierul juridic al Mitropoliei, ***pr.jr. Constantin Griogore***, „din încredințarea Înalt Prea Sfințitului Mitropolit Daniel“. Referindu-se la incidentul din timpul slujbei, consilierul juridic a mai constatat: ***„O persoană îmbrăcată în veșminte de măicuță a început să strige în liniștea creată de rugăciune cuvinte calomnioase și de amenințare la adresa oficialităților și conducătorilor Bisericii Ortodoxe Române. Intervenția persoanei a determinat tulburare și rumoare în rîndul credincioșilor, întrerupînd pentru cîteva clipe desfășurarea normală a slujbei Sfintei Liturghii.“***

Dînd curs sesizării Mitropoliei, în aceeași zi, lt. Laura Mariniuc mai semnează un proces-verbal de începere a urmăririi penale, de această dată fata fiind acuzată de împiedicarea libertății cultelor.

Și, tot pe 15 octombrie, a fost gata și referatul de terminare a urmăririi penale. În acest act apar pentru prima dată cuvintele pe care le-ar fi folosit Paula Bulgaru în Mitropolie. ***„La un moment dat, din mulțimea de enoriași, s-a auzit un glas de femeie, strigînd: „Jos Casian criminalul/ Afară cu voi/ Jos cu voi“, după cum rezultă din declarațiile martorilor Muraru Marilena, Muraru Cristina“***. În finalul referatului de urmărire penală, polițiștii au propus întocmirea rechizitoriului și trimiterea în judecată a învinuitei.

## Trei declarații, trei surori, o singură mînă

Procurorii au dat curs imediat solicitării polițiștilor. Din cele peste un milion de persoane care, chipurile, ar fi asistat la slujbă, singurele declarații luate au fost de la trei surori din satul Horia, județul Neamț. Declarațiile au fost scrise de aceeași mînă numai că au fost semnate diferit de cele trei surori.Deoarece în finalul declarațiilor, cele trei femei au scris că ***„am constatat că cele declarate de mine verbal corespund cu cele scrise“***, rezultă că este posibil ca un polițist să fi scris după dictare tot ce au povestit femeile. ***„O călugăriță aflată în spatele meu a început să țipe și a împins pe oameni în față, moment în care au căzut jos două femei. Apoi a strigat: „Jos Casian, criminalul!“ și a adresat expresii jignitoare la adresa invitaților oficiali, strigînd „afară cu voi“ și „jos cu voi“. Cît au durat aceste momente groaznice, lumea s-a speriat foarte tare, intrînd în panică, ceea ce a dus și la oprirea slujbei pe moment. Cît timp au avut loc aceste momente de panică, toată lumea s-a ferit din jurul său creînd un spațiu liber, eu consider că deci datorită fricii față de aceasta“***, a semnat prima declarație ***Ana Lidia Muraru.*** Celelalte două martore,

***Elena Cristina Muraru*** și ***Maria Marilena Muraru,*** au reținut aceleași cuvinte ca și sora lor, numai că, deși aveau aceeași poziție, nu au povestit nimic despre faptul că Paula Bulgaru ar fi trîntit la pămînt două femei.

Pe baza declarațiilor celor trei surori, pe numele Paulei Bulgaru a fost emis un mandat de arestare preventivă de cinci zile. Măsura a fost motivată de procurori prin faptul că ***„a săvîrșit o infracțiune flagrantă care, prin conținutul ei concret și prin împrejurările în care a fost comisă, prezintă pericol social, care constă în atingerea adusă relațiilor sociale referitoare la bunele moravuri și liniștea publică“***. Judecătorii au eliberat-o însă pe Paula Bulgaru înainte de expirarea termenului de cinci zile. Decizia lor a fost o palmă pe obrazul procurorilor, judecătorii considerînd că nu se impunea arestarea fetei.

Deci care au fost datele adunate împotriva Paulei Bulgaru? Singurele piese de rezistență s-au dovedit a fi cele trei surori care au auzit cu lux de amănunte ce a strigat tînăra. Și totuși, nici polițiștii și nici procurorii nu au reținut în rechizitoriul lor nici o expresie, S-au rezumat doar la noțiuni generale ca „injurii, expresii calomnioase, insulte etc“. Paula Bulgaru nu recunoaște că ar fi pronunțat cuvîntul „criminal“. Martora adusă de ea a declarat același lucru, dar judecătorii au luat însă în calcul doar declarațiile celor trei martore. Din cele declarate de Paula Bulgaru la proces, sub jurămînt, a rezultat că a strigat împotriva înalților prelați în momentul în care preoții care oficiau slujba au pus întrebarea ***„Este vrednic de pomenit ...?“*** Ea susține că și-a ales acest moment pentru a da un răspuns deoarece toate demersurile ei oficiale, de-a lungul timpului, de a intra în audiență la înalții prelați au fost sortite eșecului și pentru că la întrebarea ***„Este vrednic să fie pomenit?“*** credincioșii trebuie să dea un răspuns.
**(Adriana PLECAN)**

**SCRISORI DE LA CITITORI**

# Scrisoare deschisă către doamnele avocate M. Bâzdâră și G. Geantău

Am urmărit tot ce s-a scris în „Monitorul“ despre lipsa de bun simț, de respect, despre infracțiunile falsei călugărițe Paul Bulgaru, care nu a făcut alt ceva decît să se răzbune pe înalții prelați monahali ai bisericii ortodoxe Române pentru că nu a fost primită în audiență și nu a fost ascultată. Ceea ce a făcut Paula Bulgaru se cheamă lipsă de bun simț, lipsă de respect pentru cei din jur și și-a arogat niște drepturi pe care nu i le-a dat nimeni, făcînd aprecieri asupra unor înalți demnitari ai Bisericii Ortodoxe Române care au fost analizați și aprobați de cel mai mare for bisericesc, Sfîntul Sinod. Pe scurt, delictele pe care le-a făcut Paula Bulgaru:

**1.** Purtarea de haine monahale fără să aibă dreptul de a le purta - port ilegal de uniformă.

2. Jignirea, calomnierea și aprecierea fără competență a înalților ierarhi ai bisericii.

3. Tulburarea liniștii publice, scandal prin denigrarea oficialităților bisericești.

4. Denigrarea și destabilizarea unui cult.

Cine i-a dat dreptul Paulei Bulgaru și cine a împuternicit-o și cine stă în spatele ei și a instigat-o să facă ceea ce a făcut ca să spună „Adevărul“?!?! Și o întreb și pe ea: Ce știe ea despre adevăr, ce cunoaște ea despre adevărul despre I.P.S. Mitropolitul Daniel și episcopul Casian? Cu ce acte și documente susține cele afirmate de ea?

Care-i sînt dovezile cu care face dovada că nu sînt vrednici?

Acum întrebările pentru doamnele avocate:

1. În toți anii de facultate pe care i-au făcut, în ce manuale și cursuri juridice am găsit că judecarea faptelor se face după alte percepte decît după legile statului?

2. În care dintre toate manualele, cursurile și legile juridice au găsit că faptele se judecă după Biblie și nu după legile juridice?

3. În care legi, în care drepturi ale omului au găsit ele că opiniile și părerile personale dau dreptul la jigniri, denigrări, deformare și calomniere și, dacă sînt, ele se judecă după Biblie și nu după Codul Penal?

4. Aceste drepturi îi dă dreptul unui cetățean să tulbure și să destabilizeze ținerea unui cult?

5. Doamnelor avocate, puteți arăta cînd se termină bunul simț și respectul și unde încep abaterile de la aceste norme, adică, cînd începe impolitețea, lipsa de bun simț, lipsa de respect, impertinența, obrăznicia?

(...) Nu-i dă nimeni dreptul să schimbe legile perceptele bisericești, în afară de cei abilitați să o facă, nicidecum o falsă călugăriță.

Doamnelor avocate, ați uitat un lucru: că țara se conduce după legi și nu după Biblie.

Biblia nu a fost vîndută pentru legile statului, ci dvs. ați fi vrut ca legile statului să fie vîndute, desființate, în avantajul Bibliei, ori așa ceva nu se poate. Să știți că Biblia nu este o lege după care să se judece faptele, fiindcă nu este recunoscută nicăieri în lume ca lege care să stabilească ordinea și disciplina unui stat.

Reflectați puțin și veți vedea că tot ce ați declarat a fost pentru a vă întregi imaginea și încrederea oamenilor în dvs. și nu pentru apărarea legiilor statului.

**Liviu PALAMARIU**

**MESAJE PE INTERNET**

## „Am părăsit biserica definitiv pe același motiv“

■ Mă numesc Sergiu și vreau să vă spun că am părăsit biserica definitiv în 1997, pe același motiv, că în biserici nu se învață și nici nu se predică adevărul. Religia adevărată nu se bazează pe datini și porunci omenești, ci pe acele învățături pe care le-a lăsat Iisus Hristos. **(Sergiu Gîrneț)**

## „Paula trebuie condamnată“

■ Paula Bulgaru trebuie condamnată. Prea multă vreme fețele bisericești au fost batjocorite. **(Marinela Mazilu)**

## „Paula este nevinovată“

■ Părerea mea: PAULA este nevinovată!!!!! Ne numim o țară creștină și condamnăm creștinii..., și, culmea, acuzatorii sînt „înalte fețe bisericești“! Vă dați seama ce fețe bisericești sînt... Dacă acuzatorii ar fi musulmani sau de altă religie, aș înțelege, dar așa... Așa înțeleg că cultul ortodox de la noi din țară se clatină... **(Rus Timișoara)**

# Începe marea tombolă Mall Crăciun

**■ faceți cumpărături de numai 250.000 de lei din magazinele de la mall și puteți cîștiga marele premiu: o mașină Skoda Fabia ■ în joc mai sînt 7 radiocasetofoane Sony, 7 aspiratoare Philips, 7 telefoane Ericsson ■ tombola începe pe 3 noiembrie și vor avea loc extrageri săptămînale pînă pe 29 decembrie ■**

Așa cum ne-a obișnuit, „Iulius Mall“ le-a pregătit clienților săi o nouă tombolă cu premii totale de sute de milioane de lei. În sîmbăta dinaintea Crăciunului se va acorda celui mai norocos client al mall-ului marele premiu: o mașină SKODA FABIA.

## Regulamentul de participare

Pentru a participa la tombola Mall Crăciun trebuie:

■ să cumperi din orice magazin din Iulius Mall participant la tombolă și să aduni cît mai multe bonuri de 50.000 lei

■ să ceri vînzătorului bonurile în valoare de 50.000 lei. Pentru fiecare 50.000 lei cheltuiți în magazinele participante, primiți un bon valoric.

■ cînd adunați 5 bonuri (deci ați făcut cumpărături de 250.000 lei), vă prezentați la Centrul Informațional de la parterul mall-ului și în schimbul lor primiți un talon de participare la tombolă.

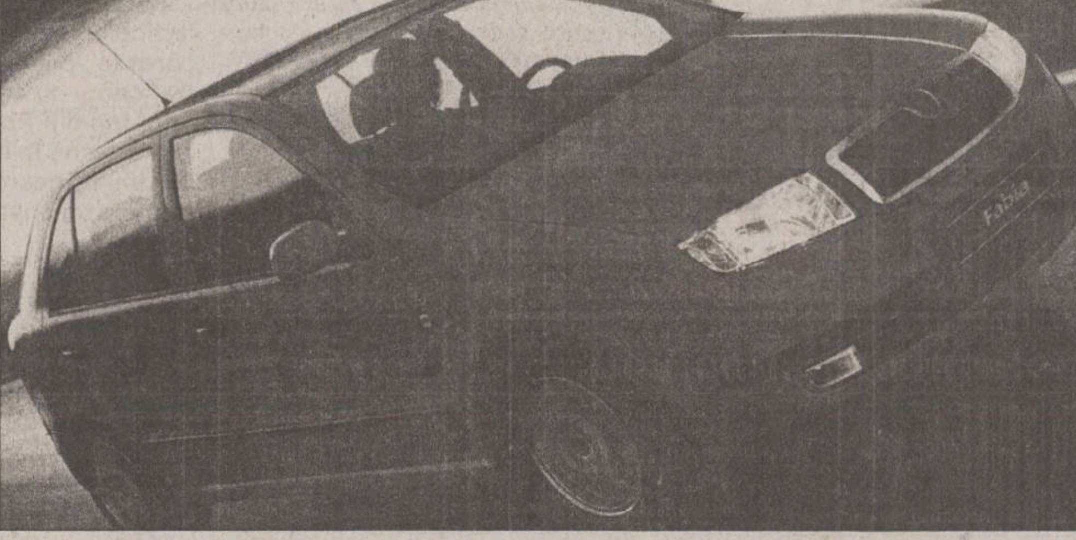


**Cîștigătorul autoturismului Skoda·Fabia va fi aflat pe 22 decembrie**

■ completați talonul și îl introduceți în urna special amenajată, aflată lîngă Centrul Informațional.

## Premii

■ marele premiu: o mașină SKODA FABIA

■ 7 radiocasetofoane SONY

■ 7 aspiratoare PHILIPS

■ 7 telefoane mobile ERICSSON

■ multe alte premii ALEXANDER VODKA

## Cînd se desfășoară tombola

Perioada în care se desfășoară această tombolă este 3 noiembrie - 29 decembrie 2001. Se pot cîștiga în fiecare săptămînă cîte un telefon mobil Ericsson, un aspirator Philips, un radiocastofon Sony și multe alte premii Alexander Vodka. Extragerile săptămînale vor avea loc în fiecare sîmbătă la următoarele date: 10, 17, 24 noiembrie, 1, 8, 15, 29 decembrie 2001 la ora 18:00, la parterul Iulius Mall. Tragerea la sorți pentru marele premiu, SKODA FABIA, va avea loc pe data de 22 decembrie 2001, cu ocazia Crăciunului. Toate taloanele depuse pînă la acea dată în urnă vor intra în cursa pentru marele premiu.

În concluzie, începînd de săptămîna viitoare și pînă la sfîrșitul anului, Iulius Mall va oferi clienților săi șansa de a cîștiga un premiu consistent. Cîștigătorii tuturor premiilor vor fi anunțați în ziarul Monitorul în vinerea următoare extragerii.

Anul trecut, „Iulius Mall“ a oferit la tombola de Crăciun un autoturism Fiat Marea Weekend și multe alte premii.

**Atenție: cu cît cumperi mai mult, cu atît ai mai multe șanse de cîștig!**

# O nouă emisiune „Casă de piatră“ transmisă de TVR Iași de la „Caraffa“

O nouă emisiune „Casa de piatră“ realizată de TVR Iași și prezentată de Irina Păcurariu va fi transmisă de la restaurantul Caraffa sîmbătă, 3 noiembrie 2001 începînd cu ora 18:40 și pînă la ora 20:00. Invitați de marcă sînt pictorul Dan Hatmanu împreună cu soția. Va fi prezentă în emisiune și îndrăgita trupă „Bere Gratis“.

Și în această ediție a emisiunii vor fi prezentați tineri căsătoriți care au făcut nunta în acest an la restaurantul din mall, tineri care sînt înscriși la concursul „Mirii anului“ al cărui mare premiu este o excursie de două persoane de Revelion, în Insulele Caraibe.

În timpul emisiunii invitații vor avea ocazia să povestească cum s-au cunoscut sau întîmplări amuzante despre ei. Se vor difuza mici reportaje despre tineri și nași, imagini de la nuntă, toate acestea avînd scopul de a-i ajuta pe cei care vor decide perechea cîștigătoare a marelui premiu. Telespectatorii care urmăresc această emisiune sînt rugați să aleagă o tînără pereche din cele prezentate și să voteze pentru ea la ultima emisiune „Casa de piatră“ ce va fi difuzată la sfîrșitul lunii noiembrie.

Tot în acestă sîmbătă vor fi trași la sorți și cîștigătorii celor trei premii puse la bătaie de „Caraffa“ pentru clienții care au completat micul chestionar („fișa de impresii“) aflat pe orice masă din restaurant. Fiecare premiu constă într-o cină romantică pentru două persoane în valoare de 500.000 lei.

**MĂRCI DE RENUME LA IULIUS MALL**

# Se deschide primul magazin Benetton din Iași

Pe data de 8 noiembrie la Iulius Mall se va deschide primul magazin Benetton din Iași.

Grupul Benetton este prezent în 120 de țări și își desfășoară activitatea în domeniul îmbrăcăminte prin cunoscutele mărci United Colors of Benetton și Sisley, precum și în sectorul echipament sportiv prin mărcile Playlife, Nordica, Prince, Rollerblade și Killer Loop. Reteaua comercială de 5.000 de magazine din întreaga lume oferă servicii de înaltă calitate clienților.

Dedicația pentru inovație, un factor crucial al dezvoltării, a caracterizat întotdeauna afacerea Benetton. O atenție specială este acordată inovației în producție. Astfel, toate echipamentele și sistemele de producție sînt înlocuite complet la fiecare cinci ani.

Marca United Colors of Benetton este celebră datorită stilului ei internațional, multicolor, dinamic și practic. Urmărirea continuă a tendințelor modei internaționale este însoțită de cercetarea materialelor noi. De exemplu, materialul 206 este moale, nu se șifonează, se poartă ușor și se poate folosi la îmbrăcămintea de fiecare zi. Colecțiile noi pentru bărbați și femei, sînt concepute pentru activitatea zilnică, la muncă și în timpul liber, în oraș și în afara lui. În special se acordă o mare atenție păstrării unei relații bune între calitate și preț. United Colors of Benetton adaugă culoare și dinamism vieții zilnice.

Firma Sisley a fost creată în 1968 la Paris ca producătoare de îmbrăcăminte din material jeans. Din 1974 face parte din Grupul Benetton. Astăzi, proiectanții Sisley creează colecții întregi pentru femei și bărbați inspirate de ultimele tendințe ale modei și de stilul practic cerut de viața modernă. Colecțiile au o linie avangardistă datorită materialelor, culorilor și stilului.

# Concurs de cîntece și bingo la Kids Land

Vineri, 2 noiembrie 2001, copiii prezenți la ora 18:00 la Kids Land, la etajul II al mall-ului, vor putea face gimnastică pentru întreținere sub atenta îndrumare a adulților.

Sîmbătă, 3 noiembrie, tot de la ora 18:00, copii de la mai multe școli se vor întrece în cîntat la o nouă ediție a „Ministar la Mall“. Vor fi premiați cei mai talentați copii.

Duminică se organizează o nouă repriză de bingo unde premiile vor consta în jucării.

P

NOUTĂȚILE ZILEI

### Emițătoarele radio din România vor fi înlocuite

Emițătoarele radio din România vor fi înlocuite în următorii doi ani în baza unui contract încheiat la Washington, între Societatea Națională de Radiocomunicații și conducerea companiei americane Harris Corporation. Programul are o valoare de 100 milioane dolari. Ministrul Comunicațiilor, *Dan Nica*, a declarat că semnarea acestui contract are o mare importanță pentru dezvoltarea comunicațiilor în România. ***„Contractul este foarte important pentru deschiderea în anul viitor a pieței de comunicații în România“***, a spus el.

### Pedepse mai mari pentru traficul de persoane

Senatul a adoptat ieri proiectul de lege privind prevenirea și combaterea traficului de persoane, care urmărește în principal protecția categoriilor de persoane cu un grad mai ridicat de vulnerabilitate, cum sînt femeile și copiii. Proiectul de lege cuprinde reglementări separate pentru traficul de persoane majore față de cel cu minori, cu elemente de incriminare și sancționare distincte. Ambele modalități de trafic sînt pedepsite cu sancțiuni grave - închisoare între trei și 25 de ani și interzicerea unor drepturi -, iar în cazul unor circumstanțe agravante, precum săvîrșirea faptei de către o persoană care face parte dintr-un grup organizat sau care a obținut beneficii materiale importante, pedeapsa se majorează cu trei ani.

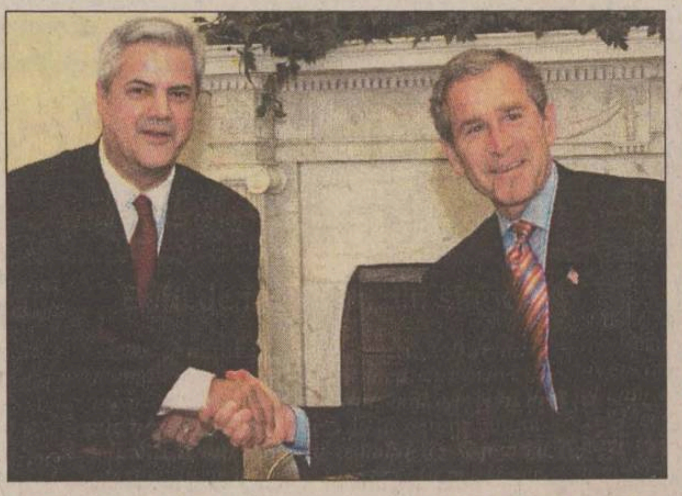

Întîlnirea Danei Năstase cu Laura Bush a fost mai eficientă decît cea a soților lor

# Bush i-a șoptit soției premierului despre extinderea NATO

■ Adrian Năstase s-a întreținut ieri cu George Bush ■ întîlnirea nu era programată, dar s-a aranjat cînd Bush a dat buzna peste Dana Năstase și Laura, soția sa ■ cînd Bush i-a spus Danei Năstase despre NATO, aceasta i-a spus, surprinsă și emoționată: „Vorbiți cu soțul meu“ ■

**Dacă bărbații, și mai ales cei de stat, au orgolii, etichetă și protocol atunci cînd pun lumea la cale, mult mai simplă pare comunicarea acestora cu doamnele (soții ale bărbaților de stat) care, se spune, fac istoria. Exact acest lucru s-a întîmplat alaltăseară (ieri dimineață, ora României), la Washington, cînd Dana Năstase, soția premierului român, a avut ocazia să dea ochii cu președintele american, George W. Bush, care, din curiozitate, a intrat în salonul unde Dana Năstase se afla într-un tete-a-tete cu prima doamnă a Americii, Laura Bush. Fără să vrea, prin prezența sa alături de prima doamnă a Americii, Dana Năstase i-a facilitat soțului ei o întîlnire cu președintele SUA, deși în programul vizitei nu era prevăzută o astfel de întrevedere.**

După întîlnirea de marți cu *Alma Powell*, soția secretarului de stat american, ***Colin Powell, Dana Năstase*** a poposit pentru prima oară la Casa Albă. Aici avea programată o întîlnire de o jumătate de oră cu prima doamnă a Americii, ***Laura Bush***, întîlnire care s-a prelungit la o oră. Nu de alta, dar printre discuțiile legate de familie și de acțiuni sociale, după cum ne-a spus chiar consoarta premierului, și-a făcut apariția și președintele ***George W. Bush. „Am rămas impresionată de apariția președintelui. Sînt convinsă că știa cu cine se întîlnește soția sa“***, a declarat Dana Năstase. La îndemnul premierului român, Dana Năstase a dezvăluit, emoționată, că președintele american i-a spus că intenționează să lărgească NATO. ***„Am fost atît de surprinsă, încît i-am sugerat președintelui să discute cu soțul meu“***, a afirmat timidă Dana Nastase. După plecarea lui Bush Jr. discuțiile și-au reluat tonul normal, iar Laura Bush a aflat că unul dintre covoarele Casei Albe este fabricat în România.

Și iată că surpriza s-a produs. Premierul român a reușit și el să dea ochii cu George W. Bush, deși nu era programată o astfel de întîlnire. Adrian Năstase s-a întîlnit ieri cu președintele american, cei doi oficiali discutînd despre extinderea NATO. Năstase și-a exprimat solidaritatea cu poporul american după evenimentele dureroase din 11 septembrie și a încercat să-l convingă pe primul om politic al lumii că țara noastră se comportă ca un membru de facto al Alianței. Aseară tîrziu, premierul a avut și o întîlnire cu vicepreședintele american, ***Dick Cheney.***

Subiectul NATO, discutat ieri cu președintele american, a fost abordat încă de miercuri de către premierul român cu oficialitățile țării gazdă. Acesta s-a întîlnit cu senatorul republican *Chick Hagel*, care a afirmat că Senatul SUA va susține puternic și călduros aderarea României la structurile NATO. ***„Noi, în Statele Unite, vom fi încîntați să avem în România un partener în NATO“***, a subliniat Hagel. Acesta a precizat totuși că nu Senatul va decide cine vor fi noii membri, ci organizația nord-atlantică.

Un semnal deosebit de important l-a transmis și expertul NATO, dr. ***John Hulsman***, care a declarat că ***„cel mai bun lucru pe care îl poate face România pentru a deveni membru al NATO este continuarea reformelor economice. Dacă acest proces merge bine, intrarea României în NATO devine numai o chestiune de timp și americanii doresc România în Alianță“.***

Declarațiile pro-evreiești ale premierului Adrian Năstase și catalogarea mareșalului Antonescu drept criminal de război par a-i fi gîdilat la ureche pe americani. Gîndită eficient, atitudinea pro-evreiască ține capul de afiș al vizitei premierului în SUA, cu atît mai mult cu cît șeful Executivului nu prea avea ce realizări vizibile ale României să prezinte dincolo de Atlantic. **(Corespondență de la Washington de Laura ANDREȘAN și Cristian ANGHELACHE)**

# Primul stat musulman trimite trupe în Afganistan

■ la cererea SUA, Turcia va trimite o unitate de elită pentru a lupta împotriva talibanilor

Turcia, singura țară musulmană din NATO, a decis ieri să trimită, la cererea Statelor Unite, o unitate specială formată din 90 de persoane în Afganistan, în cadrul operațiunii antiteroriste, potrivit unui comunicat al serviciului de presă al premierului ***Bulent Ecevit. „Statele Unite au cerut unor țări care susțin operațiunea sa o forță însărcinată cu misiuni de recunoaștere, de luptă antiteroristă, de sprijinire a operațiunilor de asistență umanitară, de încadrare a forțelor Alianței Nordului și, dacă este necesar, de evacuare a populației civile“***, se arată în document. Guvernul a explicat decizia de a accepta cererea americană, care i-a fost adresată la 26 octombrie, prin ***„dorința de a ajuta Alianța Nordului de a rezolva necesitățile umanitare a poporului afgan și de a contribui la formarea unui guvern care să reprezinte toate etniile din Afganistan“***, potrivit acestui document.

### Acțiunea „Covor de bombe“

Ieri, avioanele americane de tip B-52 au bombardat, din nou, frontul din nord-est, în apropiere de frontiera cu Tadjikistanul, într-o acțiune denumită „covor de bombe“. Bombardamentele au avariat serios cel mai mare baraj din Afganistan, precum și centrala electrică adiacentă, lăsînd fără curent electric două importante orașe din sudul țării. Talibanii au acuzat aviația americană că a pus în pericol „mii de civili“. Confruntat cu o sporire a neîncrederii în eficacitatea strategiei sale, Pentagonul a afirmat, în ultimele zile, că milițiile islamiste la putere sînt din ce în ce mai dezorganizate din cauza bombardamentelor. Nu există ***„o formulă magică pentru victorie“***, dar ***„progresele sînt evidente“***, declarase anterior contraamiralul ***John Stufflebeem***: talibanii nu mai au o adevărată apărare antiaeriană și au dificultăți în transportarea întăririlor dintr-o regiune în alta.

În același timp, forțele Alianței Nordului, opoziția față de regimul talibanilor, nu dispun de suficiente muniții și mijloace militare pentru atacarea Kabulului, deși sînt susținute de bombardamentele americane. Ajutorul militar pentru opoziția afgană sosește în cantități „neglijabile“ și este „inadecvat“ pentru a permite Alianței Nordului să înceapă manevre terestre de anvergură, a afirmat, ieri, un reprezentant la Washington al acestei mișcări. **(M.C.)**

### La Moscova, se pune la cale un nou parteneriat de securitate între Occident și Rusia

Rusia și Occidentul par să fi dat definitiv uitării adversitatea din timpul războiului rece. ***„Dacă pînă acum relațiile se bazau pe principiul echilibrului de forțe, de acum înainte ele trebuie să fie bazate pe încredere“***, apreciază ministrul externe britanic, care recunoștea alaltăieri că varianta unei Rusii în NATO ***„ar merita să fie discutată“.*** Astăzi, la Moscova, urmează să sosească și șeful Pentagonului, ***Donald Rumsfeld***, în timp ce ***Vladimir Putin*** are programată o vizită în SUA la mijlocul lunii noiembrie. Aceste relații se bazau, anterior, pe echilibrul forțelor, de acum înainte ele trebuie să fie bazate pe încredere, a declarat ***Jack Straw*** într-o conferință de presă la finalul întrevederii cu ***Igor Ivanov. „Interesele noastre comune sînt mai importante, în acest moment, decît divergențele noastre“***, a considerat acesta, adăugînd că ***„Rusia și statele occidentale au acum ocazia să schimbe lumea“.*** ■

Reportaj - Propunere indecentă

# Un doctorand sărac lasă femei gravide contra cost

■ printr-o înțelegere anterioară, el nu își asumă însă nici o obligație ulterioară privind copilul

**Contra cost, un student se oferă să lase însărcinate femei. Mircea își dă doctoratul la o universitate din Viena și spune că ideea i-a venit acolo, unde a văzut că se practică astfel de servicii. Fiindcă nu-i ajunge bursa, tînărul s-a gîndit să-și ofere ajutorul pentru 250 de dolari, negociabil. El a publicat un anunț în presa locală, dar spune că nu s-a bucurat de prea mare succes. Totuși, Mircea riscă să fie pedepsit, deoarece ideea lui de a face sex pe bani poate fi asimilată infracțiunii de prostituție.**

I-a venit ideea la Viena. Occidentalii sînt deschiși, fără prejudecăți și adoptă orice fel de soluții pentru a cîștiga un ban. Mircea, de loc din Oradea, citise un anunț asemănător, într-o publicație de acolo. N-a spus nimic colegilor. Dar cînd s-a întors în România, în vacanță, și-a scris un text asemănător, în cîteva ziare din zona de vest a României. ***„Tînăr prezentabil, sănătos, mă ofer să las însărcinate, contra cost, femei fără prejudecăți“***... Și-a dat un număr de mobil, al unui prieten. Amicul e un fel de filtru. El testează vocile și-i comunică lui Mircea dacă merită sau nu să se întîlnească cu persoana respectivă.

### Fără ziariști!

***„Sînteți de la ziar?“***, întreabă vădit circumspect bărbatul de la capătul firului. ***„Nu, nu sînt de la ziar“***, răspunde la timp reportera. ***„Pentru că, dacă sînteți ziaristă, să știți că nu ne interesează“... „Dumneavoastră sînteți cel cu anunțul?“. „Nu. E vorba de altcineva. Treabă serioasă, un tip de la București. Sper că nu sînteți... Fiindcă noi nu vrem să dăm nici un reportaj“. „Vreau să mă întîlnesc cu tînărul. Sînt o femeie fără prejudecăți“. „Nu vă cred“. „Nici nu încerc să vă conving“...*** Propoziția a avut efect. „Filtrul“ a crezut că e vorba într-adevăr de o clientă și a fixat o întîlnire pentru amicul lui.

### Un tip sărăcuț, care a muncit pe brînci

A doua zi, în fața localului Irish Pub din Oradea a apărut un bărbat blond, cu figură comună și căutătură suspicioasă. ***„Deci, sînt Mircea și am 33 de ani“***, a deschis primul discuția. ***„Vreau să știu mai multe despre tine“. „Nici o problemă. Trebuie, din moment ce vom avea o relație atît de apropiată“.*** Si tipul își dă drumul la gură. Nu pare un șmecheraș de duzină. Mai degrabă un tip sărăcuț, care a muncit pe brînci. Spune că locuiește la Viena de mai bine de doi ani. A obținut acolo o bursă și va termina anul ăsta. Va fi doctorand în pedagogie. Facultatea a absolvit-o la Cluj, la Babeș-Bolyai. A lucrat doi ani la o școală generală din Oradea și apoi ***„printr-o cunoștiință, m-am lipit de o bursă“.*** Are o sumă în șilingi pe lună care să-i acopere cazarea și masa.

### Bani de buzunar, din sînge

Ar fi putut munci la negru. ***„Dar mi-e teamă că-mi pierd bursa dacă sînt prins de austrieci. E riscant. Cînd nu mai am bani de buzunar, donez sînge“.*** E la curent cu „tarifele“. ***„Donez pentru trombocite și pentru plasmă. În primul caz, încasez 110 mărci germane, în al doilea 100-200 de șilingi“.*** Se vede că a rămas cam des fără bani. O spune paloarea din obraji. ***„Cine-i tipul ăla care răspunde pentru tine la telefon?“. „A, e singurul prieten care știe ce vreau să fac“.*** Mai degrabă nu are telefon mobil. Și se folosește de cel al amicului. ***„Mă feresc de reporteri ca de dracu', fiindcă nu știe nimeni despre mine. Nici chiar părinții mei. E o chestiune personală, intimă. Nu vreau să-i fac publicitate“.***

Imagine de la o întîlnire a lui Mircea cu o fată și o doamnă mai în vîrstă. I-am respectat dreptul de a rămîne anonim și nu l-am pozat din față

### „O facem de cîte ori e nevoie. Dar fără mîngîieri, sărut“

Mircea mărșează mult pe „chestiunea personală“. A fost alegerea lui să cîștige în acest mod banii. ***„M-am gîndit la 250 de dolari. E negociabil“***, completează repede. ***„Și dacă clienta nu rămîne însărcinată din prima?“. „O facem de cîte ori e nevoie. Dar fără mîngîieri, sărut. Simplu: contact sexual. Testele medicale mi le-am făcut. Sînt sănătos. În Austria, înainte de a fi donator, ți se face un set complet de analize. Dar le refac, și aici, dacă e cazul“.*** E clar că-l strînge buzunarul. Își plătește, meschin, doar consumația lui. Prudentă sau sinceritate: spune că, pînă acum, nu a primit oferte demne de luat în seamă. ***„Mi-a telefonat o doamnă mai în vîrstă. Voia pentru fiica ei un soț. I-am spus că eu pot să-i fac copilul. Dar nu-mi asum paternitatea. Ne angajăm în scris că, din momentul în care femeia a rămas însărcinată, relația noastră de afaceri e întreruptă“. „Ești capabil să nu te legi sentimental?“. „Cel puțin o să încerc din răsputeri. Mi-am impus. O fac pentru bani. Îmi plac foarte mult copiii. Dar de la cei pe care-i fac așa, îmi iau gîndul. O să am alții, cînd mă însor... Ei, cînd începem?“.*** Bărbatul era convins că și-a găsit o clientă serioasă. Din păcate, s-a înșelat.

### Pasibil de pedeapsă

***„Ideea orădeanului de a face sex pe bani poate fi asimilată infracțiunii de prostituție. Deja anunțul apărut este o recunoaștere a manoperei respective. Sigur, pentru ca el să fie cercetat penal, anunțul trebuie coroborat cu alte probe, ca declarații ale beneficiarelor de „servicii“***, declară procurorul ***Mihai Chirilă.*** Pentru aceasta trebuie însă mai întîi să-l identifice. **(Liliana SIME - *Mediafax*)**

### Cum este mai ieftin să rămîi gravidă cu un supertătic?

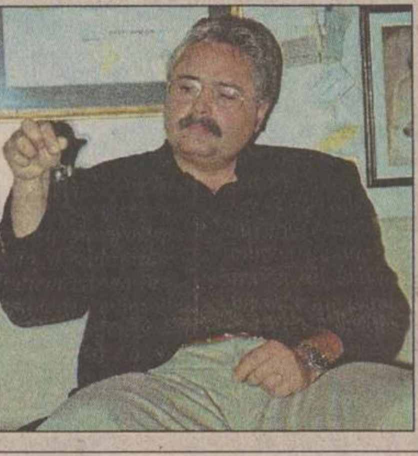

Medicul ginecolog Petru Chitulea

Medicul ginecolog *Petru Chitulea* afirmă că există două metode științifice de inseminare artificială. ***„Una este fertilizarea in vitro și a fost aplicată prima oară la noi cu succes în 1995 de dr. Ion Munteanu, la clinica din Timișoara. A doua, mai modernă, ICSI, va fi aplicată în mai puțin de un an și constă în introducerea cu ajutorul unei seringi a unui spermatozoid direct în ovulul femeii“.*** În cazul în care nu rezultă destulă spermă prin ejaculare, mai există o metodă ajutătoare, MESA: extragerea, printr-un procedeu chirurgical, de mai multă spermă din organismul pacientului.

În România există doar două bănci de spermă, la Timișoara și la București. Donatorii sînt verificați prin teste medicale dure, iar sperma este păstrată în condiții speciale și preparată după anumite procedee. Față de 5.000 dolari în Occident, la București o operație de fertilizare in vitro costă 2.000-2.500 dolari, iar la Timișoara 25 milioane lei. Sperma se poate cumpăra de la Spitalul „Prof. dr. Panait Sîrbu“ din București. Pentru 300.000 lei, femeile pot găsi în banca de date un „supertătic“ de ocazie. Pentru a fi acceptat ca donator, bărbatul trebuie să aibă vîrsta între 18-40 de ani. ■

# Presa britanică îl pune în dificultate pe Adrian Năstase

■ peste trei zile, premierul român se va întîlni, la Londra, cu Tony Blair ■ cotidianul de mare tiraj „The Guardian“ a publicat alaltăieri un articol negativ la adresa României ■ articolul a fost publicat ieri și în „Monitorul“ ■

**Vizita premierului Adrian Năstase la Londra va fi umbrită de un eveniment nefericit. Cu doar trei zile înainte de întîlnirea acestuia cu premierul Tony Blair, cotidianul britanic de mare tiraj „The Guardian“ a publicat un articol în care notează „ororile“ pe care le fac traficanții cu copii adoptați din România. Ziarul pune în legătură pe unii traficanți cu rețelele teroriste.**

Ca de fiecare dată cînd sînt acuzați în presa străină, oficialii de la București au vorbit și ieri de o conspirație antiromânească. Aceasta după ce influentul cotidian britanic ***The Guardian*** publica, alaltăieri, un articol extrem de critic la adresa atitudinii oficialilor români în privința adopțiilor.

Ziarul afirma, printre altele, că peste 500 de copii înfiați din țara noastră pur și simplu au dispărut din evidente. Întîmplător sau nu, articolul vine cu doar cîteva zile înainte ca premierul ***Adrian Năstase*** să se întîlnească, la Londra, cu omologul său ***Tony Blair.***

Ieri, Secretarul General al Guvernului, ***Șerban Mihăilescu***, a respins pe un ton dur informațiile din „The Guardian“, potrivit cărora o comisie guvernamentală română a descoperit mai multe cazuri în care profitul obținut pe filiera adopțiilor ilegale din România a ajuns la bande aflate în legătură cu organizații teroriste.

El a precizat că nu există nici o comisie guvernamentală română care să se ocupe de acestă problemă. ***„Informații de acest gen, în care se vorbește despre sute de copii din România uciși, mutilați sau dispăruți, apar în presa străină cam din șase în șase luni. Sînt afirmații stupide, care nu au nici o bază reală“***, a spus el.

Corespondentul „The Guardian“ la București spune însă, potrivit radio BBC, că informațiile din articol le-a luat, în totalitate, de la ***Emma Nicholson***, raportor al Parlamentului European pentru România. **(Dan POPA)**

UBEMAR S.A. office@ubemar.ro
Str. Pompelor nr. 3, Ploiesti, 2000 - Prahova Tel.: 044 113471, 044 114922 Fax: 044 113471

UBEMAR S.A. Ploiesti produce:
- automacarale de 7, 18, 125, 16, 25, 40 tone
- centrale pentru producerea betonului
- vibroprese pentru fabricarea elementelor de beton
- utilaje de salubritate - autogunoiere compactoare, automaturatoare
- incarcatoare frontale
- telelifturi
- betoniere
- masini de confectionat tigle

UBEMAR S.A. Ploiesti executa de asemenea reparatii curente la:
- utilajele proprii, la produsele similare fabricate in tara sau in strainatate, la diverse motoare termice si mijloace de transport.

UBEMAR - Experienta si profesionalismul la dispozitia dumneavoastra

Monitorul
Sport

NORD'EST
100.4 FM
RADIO

# Cel mai iubit ghiaur din Turcia

■ Galatasaray vrea să prelungească pe încă patru ani contractul cu Mircea Lucescu

Conducerea clubului Galatasaray intenționează să-i propună lui Mircea Lucescu prelungirea contractului cu gruparea turcă pentru încă patru ani - după cum a anunțat cotidianul turc „Star". Președintele grupării din Istanbul, Mehmet Cansun, dorește ca, înainte de Adunarea Generală, ce va avea loc în martie, să discute cu Lucescu această ofertă.

Mircea Lucescu a declarat, într-un interviu apărut în cotidianul „Milliyet", că și-a motivat jucătorii în pauza meciului cu PSV Eindhoven. *„În pauza meciului am intrat la vestiare și am observat acolo o atmosferă ciudată, de parcă toată lumea s-ar fi gîndit că s-a sfîrșit. Am intervenit și am spus: «Domnilor, această repriză nu s-a jucat!». Au rămas surprinși. «Da, nu s-a jucat. Nu accept nici golul înscris. A doua repriză începe cu un scor nul. Intrați pe teren și cîștigați meciul!» Au înțeles mesajul meu și au înscris al doilea gol. Pentru a trece de PSV trebuia neapărat să marcăm al doilea gol"*, a menționat tehnicianul român.

Lucescu a spus că antrenează o „echipă fermecată". *„Am o echipă fantastică, cu jucători incredibil de buni. Nu era ușor să ne pregătim pentru meciul de marți, dar ei au reușit să depășească cu succes acest inconvenient. Înainte de meci i-am numit diavoli și toată lumea i-a văzut pe diavoli. Bineînțeles că și suporterii au creat o atmosferă de infern, și le mulțumesc pentru aceasta. Au fost incredibili"*, a spus Lucescu.

Antrenorul român a declarat, într-un interviu apărut în cotidianul „Fotomac", că Galatasaray va cîștiga campionatul Turciei. *„În sezonul trecut eram același Lucescu. Doar nu am venit în Turcia de pe lună! Am trăit dificultatea de a prelua o echipă care tocmai cîștigase Cupa UEFA. Fotbaliștii au strîmbat din nas, presa sportivă m-a comparat cu alții. Dar succesele obținute consecutiv au făcut ca încrederea în mine să crească. Acum acționez împreună cu acești fotbaliști care cred în mine. Îi antrenez bine și am creat un sistem care funcționează cu precizia unui ceas. Aș dori să mai rămîn cîtiva ani la Galatasaray, însă nu am luat încă o decizie în acest sens"*, a spus Lucescu.

El a mai precizat că echipa sa a cîștigat, în ultimii doi ani, în urma succeselor obținute în Liga Campionilor, 18 milioane de dolari. *„Acum, în presă vor începe să apară speculații referitoare la eventuale achiziții, dar noi nu avem bani pentru jucători noi. Nu știu ce se va întîmpla după sferturile de finală ale Ligii Campionilor, însă sînt convins că vom cîștiga campionatul Turciei"*, a precizat Lucescu.

Cotidianul „Milliyet" notează că Galatasaray dorește să-l achiziționeze, în returul campionatului Turciei, pe mijlocașul român al lui Anderlecht, Alin Stoica. În acest scop, a început să urmărească evoluția românului. Potrivit cotidianului „Fotomac", valoarea totală a jucătorilor echipei Galatasaray este de aproximativ 50 milioane de dolari, în timp ce formațiile care s-au aflat în aceeași grupă cu echipa turcă în primul tur al Ligii Campionilor au o valoare mult mai mare: PSV Eindhoven - 170 milioane de dolari, FC Nantes - 150 milioane de dolari și Lazio - 350 milioane de dolari. Din formația italiană, numai Nesta valorează 70 de milioane de dolari, Crespo - 50 de milioane, iar Mendieta - 56 de milioane. ■

# Cîntarea României

■ după cîștigarea celui de-al cincilea titlu mondial, elogiile nu mai contenesc la adresa echipei feminine de gimnastică ■ astăzi are loc concursul individual feminin, care va fi transmis pe TVR 1, începînd cu ora 18,30 ■

Încălzirea pe aparat este un moment important al pregătirii echipei conduse de Octavian Belu

*„Din nou România!"* Așa se intitulează materialul publicat pe site-ul oficial al Federației Internaționale de Gimnastică, în care este relatat superbul succes al echipei noastre în finala feminină a Campionatelor Mondiale ce se desfășoară în aceste zile la Gent, în Belgia. După ce subliniză că România a cîștigat cel de-al șaptelea titlu mondial și al cincilea consecutiv în întrecerea pe echipe (după Fort Worth '79, Rotterdam '87, Dortmund '94, Sabae '95, Lausanne '97 și Tianjin '99), autorul articolului precizează că *„și de această dată româncele au părut imperturbabile și stăpîne pe toate aparatele. Așa cum era de așteptat, ele au luat note mai mici la paralele, aparatul care le creează întotdeauna dificultăți (25.874 p), dar au recuperat imediat la aparatele lor cele mai bune, bîrna (28.462 p - cel mai bun punctaj obținut de o echipă la o rotație în finală!) și sol (27.812 p). În ceea ce o privește pe Andreea Răducan, aceasta a demonstrat că este lidera de necontestat a echipei României și a întregii competiții, obținînd cel mai bun punctaj dintre toate sportivele care au luat parte la finală"*.

În ceea ce le privește pe rusoiace, cîștigătoare ale medaliilor de argint, autorul articolului apreciază că acestea nu au avut o echipă la fel de omogenă ca a noastră, însăși lidera lor, Svetlana Horkina, avînd note foarte bune la paralele și sol, dar neașteptat de mici la sărituri (unde a ratat de două ori) și bîrnă. Supriza plăcută a echipei Rusiei a fost necunoscuta Ludmila Ejova, care a contribuit din plin la clasarea echipei pe locul doi, grație notelor mari de la paralele și bîrnă. Despre americance se spune că au obținut o meritorie medalie de bronz, în condițiile în care s-a prezentat la aceste Mondiale cu o echipă complet remaniată și a avut de înfruntat concurența accerbă a Spaniei și Olandei. Surpriza negativă a competiției este considerată echipa Ucrainei, medaliată cu bronz la Mondialele din 1999, care acum s-a clasat abia pe locul șase.

La rîndul său, cotidianul italian „Gazzetta dello Sport" elogiază evoluția echipei feminine a României, titrînd că Andreea Răducan este cea mai bună și cea mai precisă gimnastă. *„Deși schimbată în totalitate, echipa României, cu o nouă generație în care strălucește Andreea Răducan, a dominat întrecerea, aducînd cel de-al cincilea titlu mondial consecutiv. Din nou lacrimi și înfrîngere pentru Rusia. Legenda României continuă, elevele antrenorului Octavian Belu dovedindu-și invincibilitatea în fața gimnastelor ruse"*, a notat publicația italiană. La conferința de presă ce a urmat finalei pe echipe, antrenorul-coordonator al lotului României, Octavian Belu, a spus: *„Sîntem cu toții fericiți, așa cum e normal să se întîmple cînd cîștigi titlul mondial. În condițiile noilor modificări din regulamentul de concurs, orice era posibil și n-am fost siguri de victorie decît la final. Andreea Răducan, ultimul mohican de la Sydney, a dovedit că este lidera incotestabilă a acestei echipe, pe care a condus-o spre un nou titlu"*.

În ceea ce-o privește pe Răducan, aceasta spune că este foarte dificil să se afle în această poziție, de lideră a echipei campioane mondiale: *„Am vrut să demonstrez că după cele întîmplate la Sydney nu mi-am pierdut încrederea în mine și că am rămas aceeași. Ne-a fost greu să ne adaptăm noului cod de punctaj, dar am muncit foarte mult și cred că merităm acest succes din plin. Acum, îmi doresc să concurez cît mai bine în concursul individual"*, a spus vasluianca.

Concursul individual feminin, în care sîntem reprezentați de Răducan, Sabina Cojocar și Silvia Stroescu, va fi transmis în direct de postul România 1, astăzi, de la ora 18,30. ■

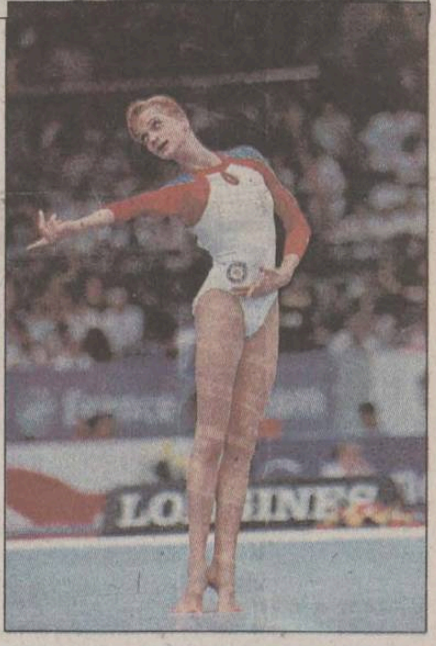

Svetlana Horkina este principala adversară a gimnastelor noastre în concursul individual compus

Cu Winchester poți câștiga în fiecare zi tot ce ai nevoie pentru a-ți utila casa: luni - 5 mașini de spălat, marți - 5 frigidere, miercuri - 5 cuptoare cu microunde, joi - 5 televizoare, vineri - 5 aparate video, sâmbătă - 5 combine muzicale și duminică - 5 aragazuri. Și asta timp de 7 săptămâni, 7 zile din 7. În total, 245 de premii! Și asta nu e tot. Winchester îți dă șansa să câștigi și unul din cele 3 apartamente, fiecare în valoare de 15.000 $.

Trimite între 15 octombrie 2001 și 08 decembrie 2001 (data limită a poștei) un plic conținând 5 pachete Winchester de 20 de țigarete (Full Flavor cartonat sau necartonat, Lights sau Menthol) împreună cu datele personale (nume, prenume, data nașterii, adresa completă, sexul, seria și numărul actului de identitate, un număr de telefon la care poți fi găsit) la CP 83, OP 83, București. Trebuie să specifici premiul pe care ți-l dorești, alegând unul din cele șapte tipuri de premii, și plicul tău va participa la fiecare tragere la sorți organizată pentru categoria de premiu respectivă. Pentru a avea șansa de a câștiga și alte tipuri de premii, trebuie să participi cu cel puțin un plic pentru fiecare categorie dorită. La tragerile la sorți pentru apartamente vor participa toate plicurile trimise, indiferent de categoria aleasă. De asemenea, trimite în același plic și o declarație semnată care să ateste faptul că ai peste 18 ani și ești fumător, împreună cu răspunsul la întrebarea: „Câte pachete de Winchester sunt necesare pentru a participa la promoție?". Tragerile la sorți vor avea loc în fiecare zi, începând din 29 octombrie 2001 până în 16 decembrie 2001, iar câștigătorii vor fi anunțați în presă. Datele tragerilor la sorți pentru apartamente sunt: 16 noiembrie 2001, 30 noiembrie 2001 și 15 decembrie 2001. Mai multe plicuri, mai multe șanse de câștig! Poti afla mai multe detalii în magazine sau sunând la numărul de telefon: 01-203.61.31 (tarif normal), de luni până vineri între orele 09:00-18:00.

Directiva Consiliului CE 89/622/CEE:
„Tutunul dăunează grav sănătății"

# Ghețarul ucigaș

■ filmul carierei schioarei franceze Regine Cavagnoud, întrerupt brusc de accidentul mortal de la Innsbruck

Schioara franceză ***Regine Cavagnoud***, campioana mondială la Super-G, a încetat din viață în cursul zilei de miercuri, la Innsbruck. Decesul a survenit în urma accidentului de luni, de pe ghetarul de la Pitzal, cînd Cavagnoud a intrat în plină viteză într-unul din antrenorii lotului german, care amenaja pista.

***21 ianuarie 1999,*** stațiunea italiană Cortina d'Ampezzo. Regine Cavagnoud cîștiga prima cursă de Cupă Mondială din carieră, o coborîre. Era prima din cele opt victorii de Cupa Mondială. O prima victorie venită relativ tîrziu, la opt ani de la debut. Născută în familia unui tîmplar, Cavagnoud a pus prima dată schiurile în picioare la trei ani, participînd la primul concurs doi ani mai tîrziu.

***23 ianuarie 1999,*** prima victorie într-un Super-G, în aceeași stațiune italiană, Cortina. 1999 avea să fie în fapt anul consacrării sportivei franceze, născute pe 27 iunie 1970, în satul Thones din apropiere de La Clusaz, în Haute Savoie.

***18 noiembrie 1999***, prima victorie într-o cursa de slalom urias, la Copper Mountain, în Statele Unite.

Momentul culminant al carierei s-a petrecut pe ***29 ianuarie***, în acest an. Franțuzoaica devine campioana mondială, cîștigînd Super-G-ul de la Sankt Anton, în Austria. Cavagnoud a devenit învingătoare în fața italiencei Isolde Kostner și a germancei Hilde Gerg. Pe 9 martie termina a treia în Super G-ul de la Are, în finala Cupei Mondiale din Suedia, suficient pentru a cîștiga globul de cristal al disciplinei.

Sîmbătă, ***27 octombrie 2001,*** surprinzător, R. Cavagnoud se clasează pe podium în prima etapă a sezonului. Locul trei în uriașul de la Sölden, în urma austriecei Michaela Dorfmeister și elvețiencei Sonia Nef. ■

"O nouă zi același prieten !"

TVR IAȘI

În fiecare seară de la ora 18.00
"EXPRES"
ȘTIRI DIN ACTUALITATEA REGIONALĂ!

Vezi ce urmează...

Talon de înscriere
MISS Monitorul

Nume/Prenume ____________
Adresa ____________
____________ Vîrsta ___
Telefon ________ Ocupația ________
Greutate ________ Înălțime ________
Pasiuni ____________
____________

Trimite un plic care să conțină o fotografie și talonul de înscriere de mai sus pe adresa OP 10, CP 2090, Iași, 6600 sau depune-l la unul din centrele de Mică Publicitate Monitorul.

Princesse Club — sponsorii concursului — Nelmar

# PE SCURT

## Floretistele au dat-o în bară

Echipa feminină de floretă a României a ratat, ieri, calificarea în semifinalele Campionatelor Mondiale de scrimă de la Nîmes. Selecționata României a fost învinsă, în sferturile de finală, cu scorul de 43-45, de reprezentativa SUA. În optimile de finală, formația României a învins, cu scorul de 41-24, echipa Olandei.

## Iranienii merg la barajul cu Irlanda

Echipa națională a Iranului a acces la barajul de calificare la Cupa Mondială din 2002, după ce a învins, în deplasare, cu 3-0 (1-0), reprezentativa Emiratelor Arabe Unite în manșa retur a barajului zonei Asiei. Golurile învingătorilor au fost marcate de Ali Daei, Karim Bagheri și Mahrdad Minavand '79. În partida tur, la Teheran, iranienii au învins cu 1-0. Selecționata Iranului va întîlni formația Irlandei în barajul pentru calificarea la Cupa Mondială din 2002.

## Grigorescu a primit o scrisoare suspectă

O scrisoare care conținea un praf alb a fost trimisă, ieri, pe adresa sediului CCA de la hotel „Sport" din cadrul Complexului Sportiv Național „Lia Manoliu", președintelui Comisiei Centrale a Arbitrilor (CCA), Nicolae Grigorescu. Grigorescu, care se afla la acea oră la sediul Federației Române de Fotbal, a fost informat despre acest lucru de secretara sa. ***„Nu cred că are vreo legătură cu problemele din arbitraj sau cu antraxul. Cred că e o glumă tîmpită"***, a declarat Grigorescu. Ana Maria Nuțu, secretara lui Grigorescu, care a deschis scrisoarea adresată președintelui CCA, a spus că pe scrisoare, la expeditor, era scris cu litere de mînă numele lui Stela Dumitrescu, un arbitru din Rîmnicu Sărat și cîteva cuvinte de amenințare. La scurt timp, reprezentanții Poliției și cei ai Direcției de Sănătate Publică au sosit la sedoul CCA pentru a ancheta cazul.

## TVR a cîștigat meciurile naționalei

Președintele FRF, Mircea Sandu a anunțat că licitația pentru drepturile de televizare ale meciurilor echipelor de seniori și de tineret ale României, pentru perioada 1 ianuarie 2002 - 31 decembrie 2003, a fost cîștigată de Societatea Română de Televiziune (TVR) contra sumei de 1.050.000 de dolari. Reamintim că postul național de televiziune s-a aflat în luptă cu Pro TV pentru deținerea acestor drepturi, celelalte canale de televiziune retrăgîndu-se ulterior.

# Hîrlăul nu joacă, dar conduce

Etapa a unsprezecea a diviziei D ieșene de fotbal s-a încheiat cu următoarele rezultate:

**Seria Iași:** Viitorul Belcești - ASSCU Poli Iași 2-5; AS Holboca - Aron Vodă Aroneanu 3-1; Citadin Iași - Unirea Podu Iloaiei 3-0; AS Tomești - Vointa Bosia 1-0; Rampa Rapid Holboca - Astra Răducăneni 2-5; Mobila Iași - Unirea '94 Șcheia 4-1; Gloria Bălțați - Olimpia Popricani 3-0. Viitorul Hîrlău a stat.

**Seria Pașcani:** CFR II Pașcani - Spicul Heleșteni 1-0; Unirea Valea Seacă - Milnor Butea 1-0; Avîntul Todirești - Recolta Conțești 9-1; Belșugul Lespezi - Viitorul Tîrgu Frumos 2-3; Moldova; Cristești - Unirea Al. I. Cuza 7-1; Unirea Ruginoasa - Vointa Moțca 3-0; Unirea Mircești - Biruința Miroslăvești 4-4.

Cum în partida restanță cu ASSCU Poli Iași, Viitorul Hîrlău s-a impus cu 2-1, echipa pregătită de fostul jucător al Politehnicii, Didi Florean, se menține în fruntea seriei Iași în ciuda faptului că s-a odihnit această etapă. Viitorul (28 puncte) este urmată de echipa din Răducăneni (25 p) și Mobila (24), studenții, cu 23 părăsind podiumul.

În seria Pașcani, Viitorul Tîrgu Frumos continuă defilarea, acumulînd pînă acum maximum de puncte, formațiile din Heleșteni și Ruginoasa completînd podiumul cu 27, respectiv 25 de puncte. **(Ovidiu MINEA)**

# Auf Wiedersehen, Anke!

**■ Turneul Campioanelor la tenis a reprezentat ultima competiție la care a participat jucătoarea germană Anke Huber**

Tenismana americană Lindsay Davenport, cap de serie nr. 2, s-a calificat în sferturile de finală ale Turneului Campioanelor, competiție care se desfășoară în Olympiahalle din München, după ce a învins-o în două seturi, ambele încheiate la 3, pe Amanda Coetzer din Africa de Sud. În sferturi, Davenport joacă împotriva Jelenei Dokic, iugoslava care a învins-ocu 7-6, 6-2 pe Meghann Shaughnessy din Statele Unite.

În alte două meciuri din ziua secundă a competiției, belgiencele Justine Henin și Kim Clijsters le-au învins fără mari probleme pe germana Anke Huber, respectiv Elena Dementieva din Rusia. Meciul de miercuri seara a fost ultimul din cariera lui Huber, jucătoarea germană declarînd că va abandona activitatea competițională. Din păcate, cei 13 ani petrecuți de Anke pe terenurile de tenis s-au încheiat într-un mod mai puțin plăcut, Henin administrîndu-i o înfrîngere severă, cu 6-1, 6-2. Huber a cîștigat 12 turnee WTA în întreaga carieră (nici unul de Mare Șlem) și a ajuns pînă pe locul 4 în clasamentul mondial feminin. ***„Am decis să mă retrag, deoarece mă simt obosită. Acum vreau să am o viață normală, fără călătorii extenuante sau permanente accidentări. Am avut numeroase satisfacții pe terenul de tenis, chiar dacă nu am ajuns niciodată numărul unu în lume. Rivalitatea cu compatrioata mea, Steffi Graf m-a motivat întotdeauna foarte mult și m-a făcut să aspir tot mai sus. Oricum, sînt mulțumită de ceea ce am realizat în carieră, iar acum nu-mi doresc decît o perioadă de relaxare. Probabil că primul lucru pe care îl voi face va fi să merg în Australia. Doresc foarte mult să vizitez această țară, pentru că am fost acolo de 12 ori și niciodată n-am văzut decît camera de hotel!"***, a spus Huber la conferința de presă ce a urmat ultimului meci din cariera ei.

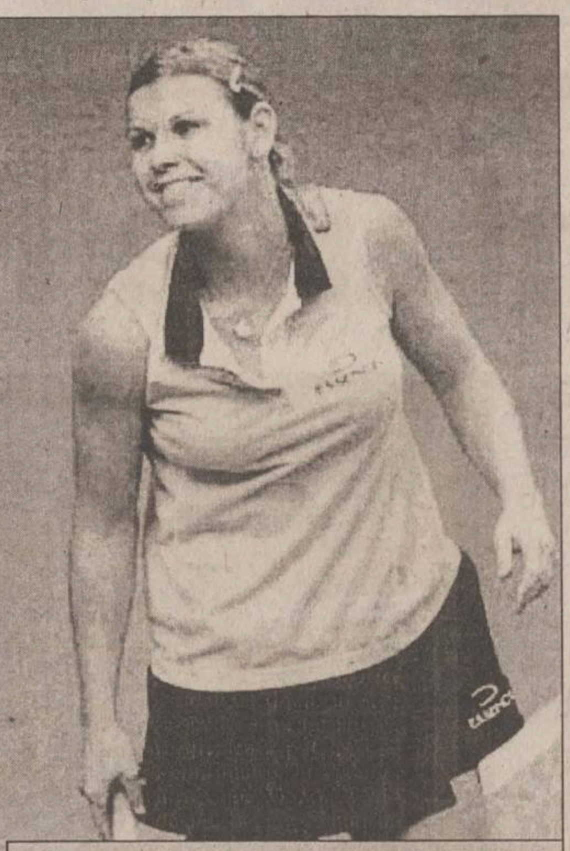

Eforturile depuse pe terenul de tenis au determinat-o pe Anke Huber să se retragă

La rîndul său, Nathalie Tauziat a anunțat că meciul pierdut, cu 3-6, 4-6, în fața jucătoarei spaniole Arantxa Sanchez-Vicario, în primul tur al competiției de la München, a fost ultimul disputat în competițiile de simplu. ***„Părăsesc competițiile de simplu cu un meci pierdut. Mi-ar fi plăcut să joc mai bine. Nu m-am concentrat prea mult. Tot timpul m-am gîndit că este ultimul turneu de simplu la care particip"***, a spus Tauziat, care și-a început cariera în urmă cu 17 ani. Finalistă la turneul de la Wimbledon, din anul 1998, și cîștigătoare a opt competiții din circuitul WTA., Nathalie Tauziat va evolua, totuși, în echipa Franței, care va întîlni, săptămîna viitoare, formația Spaniei, în cadrul Fed Cup.

Rusul Evgheni Kafelnikov și-a asigurat prezența la Turneul Campionilor, care începe pe 12 noiembrie, după ce l-a învins pe australianul Mark Philippoussis cu 7-6, 6-4 în turul secund al turneului Masters Cup de la Paris Bercy. Rusul a beneficiat, însă, și de înfrîngerea surprinzătoare suferită de principalul său contracandidat, britanicul Tim Henman, depășit de francezul Julien Boutter cu 6-4, 6-3. Merită amintit că Boutter, care a intrat în concurs grație unui wild-card primit de la organizatori, îl eliminase în primul tur pe Andrei Pavel. Alte rezultate înregistrate în turul al doilea la Paris-Bercy, turneu dotat cu premii de 3 milioane de dolari: Tommy Haas (Germania) - Ivan Ljubicic (Croația) 6-3, 6-4; Jiri Novak (Cehia) - Roger Federer (Elveția) 6-4, 6-7, 7-6; Albert Costa (Spania) - Guillermo Canas (Argentina) 7-6, 6-4; Xavier Malisse (Belgia) - Arnaud Clement (Franța) 6-4, 3-6 7-6. ■

# Vlădoiu creditează Steaua

**■ clubul militar este obligat să-și plătească datoriile față de fostul ei jucător**

Comisia Juridică a Ligii Profesioniste de Fotbal a obligat clubul Steaua să-și plătească, pînă la 19 noiembrie, datoriile pe care le are față de jucătorul Ion Vlădoiu, legitimat în prezent la FC Argeș. ***„Cunosc destul de bine situația financiară precară pe care o are clubul Steaua și am acceptat să se amîne cu 20 de zile data limită pentru plata datoriei"***, a spus Vlădoiu, care a precizat că aceste probleme se vor rezolva în timp. Vlădoiu a menționat că în partida dintre Dinamo și Steaua va susține echipa militară. ***„Cel puțin în acest derby, sufletul meu va fi cu Steaua, echipă care cred că se va impune, deoarece este mai bună"***, a spus fostul jucător stelist. În legătură cu situația formației FC Argeș, care se află pe poziția a 14-a în Divizia A, Vlădoiu a declarat că este convins că aceasta nu va retrograda. ***„Pînă la finalul turului putem să urcăm la mijlocul clasamentului, iar în retur să obținem o poziție și mai bună"***, a precizat Vlădoiu.

În ceea ce privește meciul Dinamo - Steaua, de sîmbătă, nu mai puțin de opt sute de jandarmi vor asigura ordinea publică la acest derby. Jandarmeria a impus ca recuzita galeriilor să fie compusă doar din bannere, steaguri, eșarfe, fanioane, fulare, tobe sau trompete. Pentru prevenirea incendiilor s-a interzis folosirea de role de hîrtie, confetti sau alte articole de hîrtie. De asemenea, pe stadion va fi interzis accesul cu obiecte care pot fi folosite la producerea de acte de violență, vătămări corporale sau distrugeri materiale (petarde, sticle, alți recipienți care conțin lichide sau materiale inflamabile, pocnitori, fumigene).

Comisia Juridică a obligat clubul Steaua să plătească pînă pe 26 noiembrie suma de 135.000 de dolari pe care o datorează fostului jucător stelist Miodrag Belodedici. Acesta nu a fost prezent la sediul LPF, dar a fost reprezentat de avocatul Florin Comșa.

Analizarea solicitării jucătorului Cătălin Crăciunescu (Universitatea Craiova), aflat în litigiul financiar cu FC Național, a fost amînată pentru 6 noiembrie, cînd va fi judecat și litigiul dintre Ceahlăul Piatra Neamț și Rapid în legătură cu unele restanțe financiare provenite din transferul jucătorului Dănuț Perjă. Comisia Ligii a respins cererea jucătorului Ionel Drăgoi (fost la Farul) ca nefondată și a luat act de retragerea cererii fotbalistului Marian Constantinescu (FC Brașov).

Comisia de Disciplină a Ligii, întrunită ieri, i-a suspendat o etapă și i-a penalizat cu cîte 400.000 de lei pe jucătorii Ovidiu Tîlvan (Dinamo) și Tiberiu Șerban (Ceahlăul Piatra Neamț). De asemenea, fotbaliștii Cosmin Bodea (FC Brașov) și Cosmin Bar (UM Timișoara) au fost suspendați o etapă și penalizați cu cîte 700.000 de lei. ■

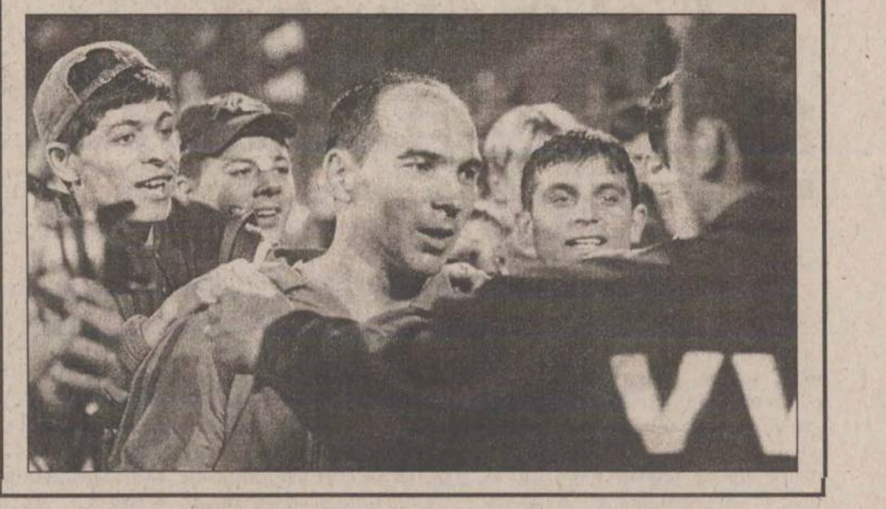

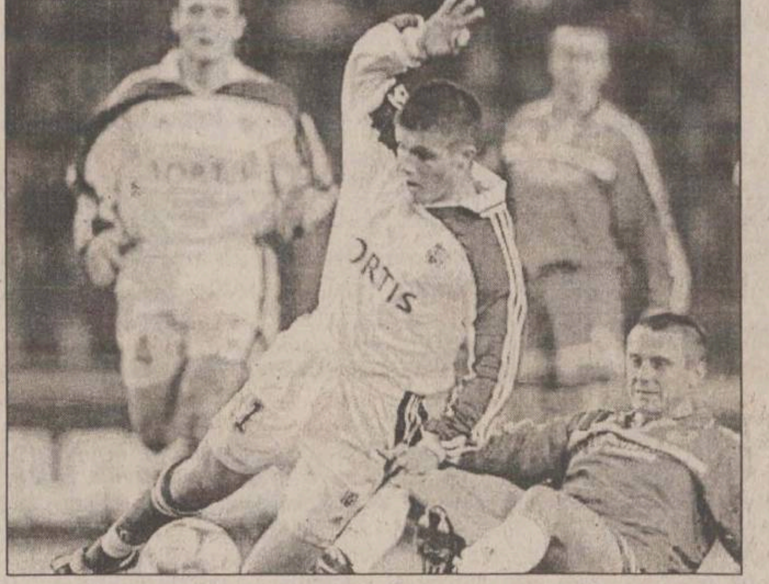

# Alin e aprig la parale

Mijlocașul român al echipei Anderlecht, ***Alin Stoica*** **(foto)**, dorește să reia negocierile cu conducerea grupării belgiene în vederea prelungirii contractului, însă nu este dispus să-și micșoreze pretențiile salariale, după cum anunță agenția de presă „Onefootball". Jucătorul român a avut, recent, un conflict cu responsabilul clubului, Michel Verschueren, care l-a acuzat că a simulat o accidentare.

***„Consider că discuțiile care au loc între mine, impresarul meu și conducerea clubului în ceea ce privește prelungirea contractului meu ne privesc numai pe noi. Nimeni nu mă poate învinui că nu pun suflet pentru Anderlecht. Mă aflu la acest club de cinci ani și întotdeauna am făcut tot ce am putut pentru echipă, pentru ca acum să mi se aducă astfel de acuzații. Am muncit foarte mult aici, dar unele persoane au afirmat că am simulat o accidentare și că nu vreau să joc. Toate acestea sînt minciuni"***, a spus Stoica.

Jucătorul român a precizat că nu dorește să facă publice pretențiile sale salariale. ***„Potrivit impresarului meu, salariul pe care îl solicit este absolut normal pentru un club ca Anderlecht, dar nu doresc să discut acest lucru în public. Nu acest lucru este important acum. Voi face tot ce pot pentru Anderlecht. Trebuie să începem din nou să învingem. După doi ani de succese, acest sezon este o adevărată dezamăgire pentru toată lumea"***, a spus Alin Stoica.

Conflictul lui Stoica cu Verschueren a coincis cu un început slab pentru formația belgiană în Liga Campionilor, echipa ratînd calificarea în faza a doua a acestei competiții. În clasamentul campionatul Belgiei, Anderlecht se află pe poziția a patra, la o diferență de opt puncte față de formația care ocupă primul loc, La Gantoise ■

# Șanse mici la medalii pentru ieșeni

**■ astăzi se încheie Campionatele Mondiale de șah pentru băieți și fete cu vîrste între 10 și 18 ani**

După mai bine de zece zile de competiție, Campionatul Mondial de șah pentru băieți și fete între 10 și 18 ani a depășit runda a noua și astăzi își va închide porțile (ultimele două runde fiind programate aseară și astăzi de dimineață). Delegația română care a trimis în concurs treisprezece participanți nu poate spune că a rupt gura tîrgului, destul de puține fiind situațiile în care există încă speranțe la medalii. Reprezentat de șase șahiști (cinci de la AS Iașitel și unul de la CS Politehnica), Iașul trage nădejde că ultimele două runde vor fi de bun augur pentru Alina Motoc (AS Iașitel) și Camelia Ciobanu (CS Politehnica) ambele situîndu-se în clasamentul categoriei 16 ani pe locurile 13-23, cu 5.5 puncte acumulate. Dacă fosta campioană mondială la 10 ani, Motoc, poate acuza parcursul pigmentat cu adversare din zona ex-sovietică (a pierdut runda precedentă în fața unei georgience și aseară a jucat cu o azeră), Ciobanu vine tare din urmă cu o victorie la o slovencă și cu mult optimism în fața unei argentinience. Speranțele ieșencelor se leagă însă numai de o medalie de bronz în condițiile în care primele clasate au acumulat deja 8 puncte. La 12 ani, Iosefina Păuleț se luptă doar pentru o clasare cît mai bună (are 5 pct și ocupă locurile 23-34), mai bine plasată fiind o altă româncă, Sabina Foișor (locul 4-7 cu 6.5p). În aceeași situație cu Păuleț se mai găsesc ieșencele Smaranda Păduraru (categ. 14 ani, locurile 22-32, cu 5p) și Oana Miron (categ. 18 ani, locurile 26-34, cu 4.5p), la această ultimă categorie șanse apreciabile la medalii avînd bucureșteanca Cristina Calotescu (locul 2 cu 8p). În întrecerea băieților de 10 ani, Cristian Chirilă (locurile 10-17, 6p) se află la doar un punct de primul loc, însă a cedat runda precedentă în fața unui spaniol și va întîlni un șahist din Kirghiztan. În fine, timișoreanul Constantin Lupulescu este și el în grafic (locurile 7-16, 6 p), la 1.5 puncte de lider și urmează să joace în compania unui suedez. **(L.M.)**

# Iordănescu nu vrea să se întoarcă în Grecia

Anghel Iordănescu

Fostul selecționer al naționalei României, ***Anghel Iordănescu***, a declarat că nu va ține cont de oferta echipei elene Aris Salonic, el ținînd să-și respecte contractul cu formația Al Ain, din Emiratele Arabe Unite. ***„Nu sînt eu omul acela să las o echipă pentru o ofertă mai atractivă în altă parte. Nu știu cum a ajuns numele meu în presă, în această privință. Sînt bun prieten cu unul dintre conducătorii lui Aris și atît. Trebuie să se înțeleagă că eu îmi respect contractele. și acum am contract cu Al Ain"***, a spus tehnicianul român.

Clubul Aris este interesat să-l readucă pe Iordănescu în Grecia, acolo unde, acum trei ani a antrenat echipa națională, fiindu-i reziliat contractul deoarece a fost acuzat că a negociat cu clubul atenian AEK, în timp ce avea contract cu naționala. La aceasta face aluzii presa elenă, comentînd declarațiile „generalului" privitoare la respectarea contractelor. De asemenea, în Grecia se știe că Iordănescu a fost pe punctul de a semna un contract cu naționala Tunisiei, dar s-au opus cu vehemență conducătorii arabi. Deci, grecii consideră că, dacă Iordănescu vorbește acum de onoare și respect, aceasta este pur și simplu pentru că afacerea cu Aris nu-l interesează. Interesant este și faptul că Aris îl contactase și pe Henri Michel, antrenorul francez ajungînd ulterior în postul de selecționer al Tunisiei! ■

# Iluzii aproape pierdute

**■ accidentat grav în meciul cu Venezia, Roberto Baggio ar putea pierde selecția pentru Cupa Mondială din 2002**

Deși aproape toată suflarea peninsulară îi cere la unison lui Giovanni Trapattoni să-l ia în considerație pe ***Roberto Baggio*** **(foto)** la alcătuirea lotului național pentru Cupa Mondială, se pare că șansele veteranului de la Brescia s-au împuținat. Recenta accidentare la genunchi, din meciul de campionat cu Venezia, îl ține pe „codino" departe de gazon pentru cel puțin o lună. ***„Rănile suferite ne împiedică să vedem adevărata problemă. Numai cînd leziunile se vor vindeca, vom putea spune exact cît de grav este accidentul"***, a spus medicul echipei Brescia, Ernesto Alicicco, care a mai adăugat că vor fi efectuate noi teste medicale săptămîna viitoare și a precizat că această nouă accidentare este mai gravă decît cea de săptămîna trecută. ***„Din fericire, nu au fost atinse oase sau ligamente și nici meniscul"***, a adăugat doctorul Alicicco. Baggio speră să nu fie nevoie de spitalizare, pentru a putea să se antreneze în continuare, în vederea pregătirii pentru Cupa Mondială. În vîrstă de 34 de ani, Baggio se numără printre realizatorii de marcă ai seriei A, înscriind în acest sezon șapte goluri. Cu cele 178 de reușite per total, Robby ocupă locul VII în clasamentul marcatorilor seriei A din toate timpurile. ■


SOCIETATEA ROMÂNĂ DE RADIODIFUZIUNE
RADIO IASI
1053 khz. - 285 m.l.u.
2 nov.1941 - 60 - 2 nov.2001
http://www.radioiasi.ro
emitem » 6.00-22.00 « emitem
La zi, cu informațiile din zona Moldovei, din țară și din lume
Știri ★ 6.00-8.00-9.00-11.00-12.00-15.00-17.00-18.00-21.00 ★ Știri
Sport ★ 6.10-7.45-13.30-14.45-19.45-21.05 ★ Sport
Radiojurnale ✻ 7.00-13.00-16.00-19.00 ✻ Radiojurnale
Evenimentele zilei ★ 19.20-20.00 ★ Evenimentele zilei
CU NOI, MAI INFORMAT - CU NOI, MAI PUTERNIC

dialog VEGASTEL
Abonează-te la Dialog și cîștigi
30 de minute de convorbiri pe lună !
+3 luni de abonament GRATUIT
ALCATEL OTE - 99.000*
BOSCH 509 - 99.000 lei*
* Relații la magazin
Intră în Dialog cu Vegastel
CUZA VODĂ NR. 52 (între Maternitate și Tg. Cucu)
Tel/fax 032/210763, 095/544.797
Str. ȘTEFAN CEL MARE, NR. 8-12, (vis a vis de Romarta)
Tel/fax: 032/263376, 095/30.10.10

With all efforts focused on one goal, success becomes a far surer thing. This is what we believe at Syngenta, a new global company dedicated solely to agribusiness. Syngenta brings together the industry - leading skills of Novartis and Zeneca to form a company that will create new potential in the world of agriculture.

Due to company enlargement, we are looking for:

• Regional Managers (REF RM03)

for the following areas: Bacău, Iași.

ACCOUNTABILITIES:
- Identify and develop new profitable business opportunities in the area of responsibilities.
- Promotion of company products and monitoring.
- Technical advising and support to existing customers.
- Post-sale service and contacts with customers.
- Conduct regular meetings and seminars.

REQUIREMENTS:
- Agricultural background.
- Positive/rational thinking.
- Strong communication and presentation skills.
- Self-motivated, innovative, well organized.
- Ability to learn quickly.
- Minimum two years experience in a similar position.
- Clean driving licence.
- Good command of English.
- Availability to travel extensively within the assigned area.

If you are interested in this challenging position, please send an aplication letter with a Curriculum Vitae (full confidentiality) mentioning the position reference, until November 25, 2001 to: P.O. Box 5-83, Bucharest

syngenta

# „Veniți lîngă noi să dezvoltăm împreună fabrica de medicamente“

## ■ este mesajul pe care îl transmite Ioan Nani, directorul general al „Antibiotice“, oamenilor de afaceri ieșeni ■

**„Antibiotice“, cea mai performantă întreprindere de stat ieșeană, se află în fața unui pas foarte de important pentru viitorul său: privatizarea. Fabrica de medicamente, o adevărată „perlă a coroanei“, face o notă distinctă printre societățile cu capital de stat din România, fiind una dintre cele mai profitabile firme din economia ieșeană. Abonată a locului întîi în topurile realizate de Camera de Comerț și Industrie din Iași de ani buni de zile, jucător important pe piața medicamentelor din România și una dintre cele mai importante surse de valută a județului, privatizarea „Antibiotice“ poate fi cea mai importantă de pînă acum realizată în județ. După ce a fost curtată de-a lungul anilor de investitori internaționali cu nume sonore, în ultima perioadă s-au arătat interesați să devină proprietari ai pachetului majoritar de acțiuni deținut de stat și salariații fabricii. La o dezbatere publică organizată zilele trecute de autoritățile locale pe marginea privatizării „Antibiotice“, s-a discutat și despre posibilitatea coagulării unui nucleu format din oameni de afaceri locali care să facă Autorității pentru Privatizare o ofertă de cumpărare a firmei.**

# Acum, managementul împreună cu salariații reprezintă cel mai potrivit investitor pentru „Antibiotice“

### ■ consideră directorul Ioan Nani

**Reporter:** Care este locul societății „Antibiotice“ în industria farmaceutică din țara noastră?

**Ioan Nani**, directorul „Antibiotice“: În România există trei fabrici, considerate importante în industria farmaceutică: „Sicomed“ București, „Antibiotice“ Iași și „Terapia“ Cluj Napoca. „Sicomed“ deținea pînă acum ceva timp locul întîi în ceea ce privește producția de medicamente și produse farmaceutice și eu cred că încă va rămîne pe acest loc deoarece are un potențial mare. Locul doi a fost întotdeauna disputat de „Antibiotice“ și „Terapia“. Pînă acum, noi sîntem semnificativi egali cu firma din Cluj în ceea ce privește cifra de afaceri și ponderea pe piață. Ceea ce ne deosebește este domeniul total diferit în care operează fiecare. Noi sîntem producători în mod special de antibiotice după cum ne spune și numele, însă nu numai. Ne orientăm să facem produse și pentru tratamentul bolilor de inimă sau al bolilor gastrointestinale precum și neuroleptice. Fabrica noastră are la ora actuală o cifră de afaceri ce se apropie de 1000 de miliarde, cu un potențial de a deveni un producător mai mare de 30 de milioane de dolari pe an. În treacăt fie spus, noi am produs și 50 de milioane de dolari pe an și eu cred că prin programul de investiții pe care îl avem putem ajunge anul viitor la 35 de milioane de dolari pe an. Din acest punct de vedere „Antibiotice“ rămîne o alternativă importantă pentru asigurarea medicamentelor pe piața României.

Ioan Nani: „Dacă aș avea bani, aș avea curaj să cumpăr singur «Antibiotice»“

### „Prețurile produselor noastre sînt foarte mici față de cele similare din import“

**Ce cotă din piața internă deține la ora actuală fabrica de medicamente din Iași?**

Din piața medicamentelor care valoric reprezintă la noi cam 450 - 500 de milioane de dolari pe an, „Antibiotice reușește să pătrundă într-o proporție de 6 - 7%. Trebuie ținut cont însă de faptul că prețurile produselor noastre sînt foarte mici față de cele similare din import. Ca un exemplu, produsele injectabile se obțin cu cheltuieli mari, cu investiții mari, cu clase de curățenie mari și cu tehnică importantă și nu în ultimul rînd cu oameni bine pregătiți. Ele sînt produse sterile la care cheltuielile de producție sînt mari și normal ar fi ca și prețurile să fie mai mari. Dar acestea sînt condițiile deocamdată. Dacă prețurile ar fi cele reale probabil că am ajunge să facem cifre de afaceri anuale de 80 - 90 de milioane de dolari ceea ce înseamnă că valoric și cota noastră de piață s-ar ridica semnificativ. Trebuie remarcat de asemenea că sîntem lideri incontestabili pe piață la unele produse precum unguentele și supozitoarele la care avem o pondere pe piață situată în jurul a 90%. La substanțele sterile injectabile sîntem deocamdată unicii producători autohtoni. Sîntem de asemenea singurii producători români de substanțe active pe care le valorificăm sub formă de produse finite injectabile. În fabrica noastră se păstrează încă acel segment deosebit de sensibil și științific al producției de medicamente și anume biosinteza, urmat de procese elaborate de obținere a substanței active precum penicilina. Aceasta la rîndul ei se scindează enzimatic după aceea în produși precum ampicilina, oxacilina și altele. Acestea sînt procese de finețe care au încetat să mai fie practicate în România cam de 10 ani. Din acest motiv poate uneori nici profiturile noastre nu pot fi comparate cu ale acelor societăți care aduc substanțe din toată lumea și le comercializează sub formă de capsule sau comprimate. Nu pot să nu amintesc faptul că noi producem și nistatina, substanță deosebit de utilizată atît în industria farmaceutică cît și în industria cosmetică. Firme din 20 de țări vest europene folosesc nistatina produsă la Iași, unul din obiectivele la care lucrăm acum fiind înregistrarea produsului nostru în America și în Canada. Un alt produs important al nostru este și vitamina B12 atît pentru uz uman cît și pentru uz veterinar. Din acest motiv, din punct de vedere al unităților fizice, noi deținem la ora actuală în jur de 14% din piața românească.

### „În ultimii trei ani, fabrica a atins un grad foarte înalt de retehnologizare“

**Reporter: Dacă ați fi un investitor, v-ați risca banii cumpărînd pachetul majoritar de acțiuni la „Antibiotice“?**

Ioan Nani: Dacă aș avea bani, eu am spus în mai multe rînduri că aș avea curaj să cumpăr singur „Antibiotice“ și precizez că aș investi aici fără ezitare. Vorbesc în cunoștință de cauză deoarece, lăsînd la o parte funcția de director general, eu sînt economist de profesie. Motivul pentru care aș cumpăra fabrica este acela că această societate are un potențial uriaș în perioada următoare. Are foarte multe atuuri iar un investitor de bună credință poate obține profituri frumoase de aici. Un avantaj enorm îl constituie profesionalismul oamenilor care lucrează în firmă, ceea ce într-un domeniu ca al nostru înseamnă foarte mult. Esențial este de asemenea faptul că în ultimii trei ani fabrica a atins un grad foarte înalt de retehnologizare. Aici s-a implementat un standard al calității totale recunoscut de instituțiile abilitate din țară și de peste hotare. Am să mai adaug doar un singur avantaj al fabricii din Iași, deși sînt mai multe. Și anume acela că ea are un potențial foarte mare de a intra în relații de cooperare cu firme străine pentru a reproduce sau a produce împreună produse pe capacitățile de la „Antibiotice“.

### „Salariații privesc privatizarea cu o notă de îngrijorare“

**În noiembrie s-ar putea ca fabrica să se privatizeze. Cam care este atmosfera în rîndul salariaților față de posibila schimbare a proprietarului?**

N-am să vă ascund faptul că salariații privesc privatizarea cu o notă de îngrijorare. Această atitudine se datorează faptului că din păcate s-au înregistrat un număr destul de mare de privatizări nereușite. Și parcă asta s-a întîmplat mai mult la noi în Iași decît în alte părți. Este clar că acestea nu pot fi exemple de încurajare pentru orice salariat. Eu le-am explicat faptul că privatizarea este o alternativă. Nu este o necesitate în cazul nostru, dar poate fi o alternativă care poate fi fericită atunci cînd investitorul devenit proprietar are intenții bune și vrea să dezvolte afacerea. Chiar zilele acestea eu am avut întîlniri cu membrii de sindicat și cu liderii lor. Din fericire, oamenii au încredere în echipa managerială și în capacitatea ei de a influența în mod pozitiv privatizarea. Sigur, atît cît se poate deoarece schimbarea proprietarului va depinde într-o foarte mică măsură de noi. Eu mi-aș dori ca ea să depindă într-o mai mare de noi deci să fim cei care să hotărîm alături de APAPS dacă un anume investitor este cel mai bun pentru fabrică sau nu. Nu neapărat potențialul de a investi contează cît mai ales intenția de a dezvolta cu sinceritate și cu un interes real afacerea. Pot fi investitori care să aibă un potențial de investiții uriaș dar să nu aibă nici cel mai mic interes de a plasa acel capital aici. „Antibiotice“ este una dintre cele mai importante firme, cel puțin în concepția mea. Ea dezvoltă o cifră de afaceri importantă, are un profit de asemenea important, asigură un număr de 2000 de locuri de muncă, cu salariați care nu creează probleme sociale poate tocmai pentru faptul că au venituri mai bune decît în altă parte. De asemenea o bună parte din impozitele noastre care reprezintă peste 150 de miliarde de lei rămîn la nivel local.

### „Sînt convins că există și în Iași potențialul de a investi în fabrica noastră“

**În România sau pe plan local credeți că există la ora actuală investitori cu o forță financiară suficient de mare pentru a cumpăra pachetul de acțiuni de la „Antibiotice“?**

În România există mulți oameni care au bani în multe firme cu capital autohton și care au potențial de a investi. Eu sînt convins că există și în Iași potențialul de a investi în fabrica noastră, numai că oamenii de afaceri sînt ușor disipați în activitățile și afacerile lor zilnice și nu și-au găsit încă timpul pentru a gîndi la o afacere de perspectivă cum este cea de la fabrica noastră. Eu încă mai sper că aceste energii locale vor fi puse împreună în așa fel încît să poată face APAPS-ului o ofertă pentru privatizarea societății. De aceea vreau să le transmit un semnal clar: Veniți lîngă noi să dezvoltăm împreună fabrica de medicamente! Nu ascund posibilitatea ca managementul împreună cu salariații să solicite imperios Autorității pentru Privatizare să permită privatizarea fabricii cu participarea lor prin cumpărarea pachetului de acțiuni. Nu mi-am pus problema pînă acum, poate și datorită importanței acestei fabrici, dar văzînd fel și fel de investitori care ne vizitează în ultima perioadă m-am gîndit: la urma urmei, de ce nu? Pentru că noi am dezvoltat fabrica și am făcut-o să devină atractivă și nu văd de ce nu am fi la fel de buni ca și ei. Doar pentru că nu avem bani? Toți cei care vor să investească, folosesc instituția creditului și cred că și la noi în țară, băncile ar trebui să găsească posibilitatea ca acolo unde managementul și salariații sînt în stare să asigure prin planurile lor de afaceri și de investiție și prin calitatea actului managerial să asigure posibilitatea de finanțare a lor. Mai cred de asemenea că este momentul că APAPS și Guvernul să renunțe la acea garantare a programului de investiții prin reținerea pachetului de acțiuni. Să nu uităm că o afacere poate fi cumpărată pe credit, iar banca solicită ca și garanție chiar pachetul de acțiuni. Ar fi o soluție pentru noi deoarece știm foarte bine ce avem de făcut. Părerea noastră este că noi sîntem la ora actuală cel mai potrivit investitor pentru „Antibiotice“ și, dacă nu putem singuri, e bine să ne aliem cu un investitor român, iar într-un orizont de trei pînă la cinci ani să internaționalizăm afacerea, cooptînd și un investitor străin sau realizînd proiecte de colaborare pe anumite produse sau pe anumite secții. Internaționalizarea afacerii este riscant să se facă prin vînzarea ei directă către exterior. Este mai bine să găsești soluții în timp de internaționalizare lucrînd în comun pe proiecte.

# O carte de vizită impresionantă

În decembrie 1955 la Fabrica Chimică numărul 2 Iași, actualmente societatea comercială „Antibiotice“, se obținea prima șarjă de penicilină românească. De atunci și pînă acum au fost produse la Iași zeci de milioane de tone de medicamente de cele mai diverse tipuri. Cu o cifră de afaceri ce a crescut constant în ultimii ani, estimată anul acesta la aproximativ 30 de milioane de dolari, „Antibiotice“ este situată pe locul doi, după „Sicomed“ București ca producție și cotă de piață, la egalitate cu „Terapia“ din Cluj Napoca. Conform unei cercetări de piață realizate de ING Barings, „Antibiotice“ deținea anul trecut o cotă de piață de 5% raportată în unități valorice și de 14% raportată în unități fizice. Tendința pentru anul 2001 menționată de ING era crescătoare în cazul societății ieșene. Din totalul producției de anul trecut, 20% a mers la export. „Antibiotice“ a adus anul trecut în Iași valută în valoare de 5,6 milioane de dolari iar anul acesta se estimează ca cifra să crească la 6 milioane de dolari.

La ora actuală capitalul social al fabricii de medicamente se ridică la peste 344 miliarde de lei divizat în 344.181.550 acțiuni cu o valoare nominală de 1000 de lei. Societatea este listată la categoria I a Bursei de Valori încă din anul 1997 și are o capitalizare bursieră de 5,7 milioane de dolari. Acțiunile „Antibiotice“ sînt în general acțiuni căutate pe piață, volumul mediu zilnic tranzacționat fiind în valoare de 185 milioane de lei. Prețul mediu al unei acțiuni „Antibiotice“ a fost în primul semestru al acestui an de 2.296 de lei. Acționarul majoritar al fabricii de medicamente este la ora aceasta APAPS-ul, care deține peste 53% din capitalul social, capital scos la privatizare prin metoda negocierii pe bază de oferte. Acționariatul fabricii este foarte fragmentat, în afară de APAPS mai existînd încă 63.632 de acționari care dețin pachete destul de mici. Spre exemplu, al doilea acționar în ordinea importanței după APAPS deține un pachet de 7,2% din acțiuni.

În ultimii ani, societatea a făcut investiții de peste 15 milioane de dolari, lucru care i-a permis să rămînă una dintre cele mai atractive din domeniul farmaceutic. În acest domeniu, competiția este foarte dură iar în vest, companiile farmaceutice investesc anual sume cu multe zerouri în coadă pentru a cîștiga o felie cît mai mare din piață. Prin investițiile făcute, societatea a putut să înregistreze pe de o parte o creștere a competitivității medicamentelor sale pe piața internă și externă iar pe de altă parte o creștere a eficienței, rentabilității și profitabilității afacerii. Prin certificatele de Bună Practică (GMP), 75% din producția societății răspunde standardelor internaționale privind calitatea. Pentru perioada 2001- 2003 sînt prevăzute investiții importante, o parte din fonduri proprii, o parte din fonduri atrase. Acestea vor avea drept consecință consolidarea poziției competitive și vor atrage o creștere a profitului.

### Cota de piață

| Firma | Cotă de piață în unități valorice | | Cotă de piață în unități fizice | | Tendința |
|---|---|---|---|---|---|
| | 1999 | 2000 | 1999 | 2000 | 2001 |
| Sicomed | 10% | 8% | 28% | 26% | scădere |
| Antibiotice | 6% | 5% | 12% | 14% | creștere |
| Terapia | 5% | 5% | 10% | 9% | scădere |
| Alți producători interni | 20% | 18% | 31% | 30% | scădere |
| Importuri | 59% | 64% | 19% | 21% | creștere |

### Structura acționarilor

| Nume | Țara | Procent |
|---|---|---|
| APAPS | România | 53,0173% |
| Broadhurst Investments Limited | Cipru | 7,2154% |
| The Romanian Investment Company Cyprus | Cipru | 6,1884% |
| Pictet&Cie London | Elveția | 3,5301% |
| S.I.F. Oltenia | România | 3,1271% |
| Trace Offshore Global Oportunities Fund | Irlanda | 1,9970% |
| Bank Austria AG | Austria | 1,0981% |
| Societe Generale (Romania) Fund Ltd. | Franța | 0,9307% |
| S.I.F. Muntenia | România | 0,7063% |
| Alți acționari (peste 63.000) | | 22,1896% |

### Rezultate financiare

| Anul | 1999 (mil. dolari) | 2000 (mil. dolari) | Estimare 2001 (mil. dolari) |
|---|---|---|---|
| Venituri | 26,24 | 28,51 | 30 |
| Profit brut | 1,42 | 2,71 | 3,33 |
| Profit net | 0.880 | 2,17 | 2,5 |

### Cîteva puncte forte

- Este singurul producător român de antibiotice obținute prin procese de biosinteză și semisinteză
- este cel mai mare producător român de medicamente de uz veterinar
- deține poziția de lider (peste 80%) pe piața internă de pulberi pentru soluții și suspensii sterile injectabile
- este al doilea mare producător de medicamente din România după Sicomed București
- este lider pe piața internă pentru unguente și supozitoare (90%)
- este singurul producător național de medicamente care garantează calitatea produselor sale conform standardelor GMP pentru 75% din producție
- deține o poziție dominantă pe piața bursieră (Sursa- Pharmaceutical sector 1Q Review, SG Romania, în numărul din 9 mai 2001)

# „Antibiotice“ s-a prezentat ieri oamenilor de afaceri ieșeni

La cea de-a optsprezecea ediție a Clubului Camerei de Comerț, directorul general Ioan Nani a avut ocazia să prezinte în detaliu atît activitatea cît și rezultatele obținute în ultimii ani de colectivul pe care îl conduce, oamenilor de afaceri precum și medicilor și reprezentanților sistemului sanitar din Iași. ***„Vreau să știți că dacă în ultimii ani am obținut rezultatele pe care le-am obținut acest lucru se datorează și colectivului de salariați care au stat în spatele meu și m-au ajutat și nu în ultimul rînd domnilor profesori care au lucrat cu noi în cercetare. Chiar astăzi am făcut o statistică pentru APAPS, acționarul nostru majoritar, din care a rezultat că „Antibiotice“ a adus o picătură de sănătate în 40 de țări ale lumii. Lăsînd la o parte rezultatele financiar contabile, vreau să vă spun că avem certificatul de bună practică (GMP) pentru 75% din produsele noastre, iar în scurt timp îl vom avea pentru toate. Recent am reușit să pătrundem pe piața Statelor Unite, și sîntem în expansiune urmînd a obține certificatul FDA“,*** a spus directorul de la „Antibiotice“. FDA este un certificat de calitate necesar acceptării produselor din orice parte a lumii pe piețele din SUA sau Canada la fel cum certificatul GMP este un pașaport pentru piețele din celelalte zone ale lumii și în special Europa de Vest. Ioan Nani a spus că cea mai recentă recunoaștere a faptului că fabrica din Iași are un cuvînt de spus pe piața internațională a fost participarea sa la cel mai mare tîrg specializat ce are loc anual în Londra. ***„Cînd prima bombă americană cădea în Afganistan, Antibiotice era prima firmă românească care participa la această expoziție unde vin la fiecare ediție zeci de mii de firme“,*** a precizat Nani celor aproape 90 de invitați de la Camera de Comerț. Profesorul George Georgescu, directorul centrului de cardiologie din Iași a făcut cunoscute participanților la Clubul Camerei, rezultatele de excepție obținute de acest centru. (Ana **PRODAN**)

## TIMP LIBER

### „Nouă tineri graficieni“

Galeria de Artă „Casa Cărţii“ găzduieşte expoziţia „Nouă tineri graficieni“. Expun elevi ai clasei a XII-a, prof. Dragoş Pătraşcu, de la Liceul de Artă „Octav Băncilă“ din Iaşi.

### „Instrumente de scris“ la C.C.F. Iaşi

Muzeul Literaturii Române Iaşi, în colaborare cu Centrul Cultural Francez, organizează expoziţia „Instrumente de scris“. Expoziţia va fi deschisă în perioada 11 octombrie - 15 noiembrie 2001 la Centrul Cultural Francez din bulevardul Copou nr. 26.

### Teatrul Naţional „Vasile Alecsandri“

**Sala Studio „Teofil Vâlcu“:**
- vineri, 2 noiembrie, orele 18.00 - „Căsătorie cu de-a sila“ de Molière; regis Ceza Ghioca

### Teatrul „Luceafărul“

Vineri, 2 noiembrie, orele 10.00 - „Rătăciţi într-o poveste“ (sala mică); 11.00 - „Baltagul“ (sala mare)

### Sărbătorire reprogramată

Din motive obiective, sărbătorirea celor 75 de ani ai pictorului Dan Hatmanu, stabilită pentru 31 octombrie 2001, s-a reprogramat pe data de 2 noiembrie, orele 17.00, sala „Henri Coandă“ - Palatul Culturii.

Cu acest prilej se va vernisa „Expoziţia selectivă de pictură şi grafică“ a artistului în Sala Voievozilor, la orele 18,00.

### ExpoMobila

În perioada 1-4 noiembrie, Sala Polivalentă va găzdui a IV-a ediţie a Tîrgului naţional de mobilă „Expo-Mobila“.

### Opera Română

Vineri, 2 noiembrie, orele 19,30, în cadrul sărbătorii „Radio Iaşi - 60 de ani“ (2 noiembrie 1941 - 2 noiembrie 2001), în sala Operei, va avea loc spectacolul „O seară la Operă“. În program, pagini celebre din opere şi operete de W.A. Mozart, G. Verdi, G. Puccini, C. Porumbescu, G. Bizet, Ch. Gounod, G. Donizetti, F. Lehar, F. Loewe. Îşi dau concursul solişti ai Operei din Iaşi şi Orchestra de stat din Botoşani. Conducerea muzicală Corneliu Calistru. Spectacolul fiind radiodifuzat în direct, accesul publicului în sală este permis pînă la orele 19.20.

### La Filarmonică

Vineri, 2 noiembrie, la Filarmonica „Moldova“ - sala „Ion Baciu“ - va avea loc un recital cu Integrala sonatelor pentru vioară şi pian de Beethoven. Solişti: Florin Croitoru, Valentin Gheorghiu. În program: Sonata nr. 1 în re major, op. 12 nr. 1; Sonata nr. 5 în fa major, op. 24, a „Primăverii“; Sonata nr. 8 în sol major, op. 30 nr. 3

### Radio Moldova - Radio Iaşi, 60!

Postul de Radio Iaşi, la aniversarea a 60 de ani de existenţă (2 noiembrie 1941 - 2 noiembrie 2001), va sărbători evenimentul după următorul program:

**Vineri, 2 noiembrie:**
- orele 10.00 - Întîlnire la Studioul de Radio Iaşi „Treptele devenirii“, expoziţie de carte şi fotografie; tapiserii de Lidia Pall-Teodor şi acuarele de Viorica Toporaş
- orele 10.15 - Vernisajul expoziţiei „Iaşii de altădată“ a pictoriţei Diana Călcîi; Prezentarea monografiei „Radio Moldova - Radio Iaşi - 60“
- orele 10.30 - Radio Moldova România - 60 de ani de la prima emisiune. Festivitatea de deschidere a manifestărilor aniversare; Omagiu slujitorilor Radioului Iaşi: decernarea distincţiilor aniversare.
- orele 12.00 - Inaugurarea oficială a lucrărilor pe şantierul „Bloc producţie Radio Iaşi“
- orele 16.00 - Piaţa Unirii: spectacolul Teatrului „Masca“ - Bucureşti; Tîrgul de jucării
- orele 19.30 - O seară la Operă...
- orele 20.30 - Agapă festivă. Prezentarea mesajelor de felicitare.

**Sîmbătă, 3 noiembrie,** orele 10.00: Reuniunea Comitetului director al DSTL, sala de conferinte „Net“ a hotelului „Unirea“

### Colocviu internaţional de istorie socială la Iaşi

Facultatea de Istorie a Universităţii „Alexandru Ioan Cuza“, împreună cu Centre d'Histoire des Régulations et des Politiques sociales (HIRES) de l'Université d'Angers şi Centrul Cultural Francez din Iaşi organizează la Iaşi, în perioada 1-3 noiembrie 2001, colocviul cu titlul „Noi perspective asupra istoriei sociale în Franţa şi în România (sec.XVII-XX)“. Discuţiile se vor purta în Sala H1, Seminarul de Istorie Veche şi Arheologie „Orest Tafrali“, B-dul Carol I, nr. 24 A.

**Lista de comunicări:**
**Vineri 2 noiembrie 2001**
Şedinţa de dimineaţă (09h30 - 13h00)
- Eric Pierre (Université d'Angers): Tinerii în secolele XIX şi XX
- Barbu Ştefănescu (Universitatea din Oradea): Lume rurală şi ritual (Transilvania, secolele XVII-XVIII)
- Ioan Horga, Mircea Brie (Universitatea din Oradea): Cîteva repere ale unor tendinţe de istorie socială în nord-vestul României în a doua jumătate a secolului al XIX-lea şi la începutul secolului XX: căsătoriile mixte
- Jacques Maillard (Université d'Angers): Săracii şi sărăcia în Franţa în timpul Vechiului Regim.

Bilanţul lucrărilor recente
- Gabriel Bădărău (Universitatea din Iaşi): Ordinea socială şi ordinea normativă în istoria modernă a românilor. Interferenţe, interdeterminări
- Jean-Luc Marais (Université d'Angers): Binefacere şi filantropie în Franţa - secolul XX

Şedinţa de după amiază (14h30 - 18h30)
- Bogdan-Petru Maleon (Universitatea din Iaşi): Clerul şi societatea în Evul Mediu românesc. Repere istoriografice şi abordări metodologice
- Cătălin Turliuc (Institutul „A. D. Xenopol“): Transformarea minoritarilor în emigranţi: cazul evreilor în România „democraţiei populare“
- Andi-Emanuel Mihalache (Institutul „A. D. Xenopol“): „Limba de lemn“ în istoriografia perioadei 1948-1965. încercare de retorică aplicată
- Gh. Cliveti (Universitatea din Iaşi): „Social“ şi „societal“ în istoria României moderne
- Cristian Ploscaru (Universitatea din Iaşi): Originile sociale ale „partidei naţionale“. Sugestii metodologice
- Alexandru-Florin Platon (Universitatea din Iaşi): Istoria unui subiect care nu există: burghezia şi clasele mijlocii în istoriografia română. Perspective, surse şi metode

### „Zilele Mihail Sadoveanu“

Muzeul Literaturii Române organizează, în colaborare cu Agenţia Judeţeană pentru Tabere şi Turism Şcolar, în perioada 3-4 noiembrie 2001, la Muzeul „Mihail Sadoveanu“, ediţia a XXX-a a manifestării „Zilele Mihail Sadoveanu“, sub genericul „M. Sadoveanu - despre înţelepciunea lucrurilor“. Invitaţi, scriitori din ţară şi din Republica Moldova: Ion Arhip, Stelian Baboi, Noemi Bomher, Constantin Ciopraga, Constantin Dram, Ion Hadîrcă, Al. Husar, Gavril Istrate, Traian Mocanu, Magda şi Petru Ursache. Coordonator Milică Dincă

### Galeria „Cupola“

Între 1 şi 10 noiembrie 2001, la Galeria „Cupola“ va fi deschisă expoziţia de grafică a artistei Agneta Covrig.

### Salonul Internaţional de carte românească

În perioada 1 - 3 noiembrie 2001, se va desfăşura la Iaşi ediţia a X-a a Salonului Internaţional de Carte Românească. Vor avea loc lansări de carte; dialoguri, colocvii;acordare de premii şi diplome; expoziţie de noutăţi editoriale (expun 80 de edituri din R. Moldova, Serbia, Ucraina, Bulgaria, Germania, Suedia şi România); Expoziţie de carte veche şi rară - Valori bibliofile în colecţiile Bibliotecii „Gh. Asachi“; dezbatere profesională: „Biblioteca în mileniul III“; „George Pascu - in memoriam“.

## HOROSCOP

**Berbec** (21 mart. - 20 apr.) Însăilaţi niste explicaţii precare, în loc să faceţi dovada bunei credinţe. Exerciţiul de răbdare nu vă prieste, cu toate că emoţiile s-au mai împrăstiat.

**Taur** (21 apr. - 20 mai) Reveniţi mereu asupra deciziilor, din pricină că vi se pare că echilibrul se clatină. Cine vă vede de departe crede că sînteţi foarte decis si clar în opinii.

**Gemeni** (21 mai - 21 iun) Vă acoperiţi cu o perdea de fum, dar dincolo de ea se ascunde fie o emoţie puternică, fie o ranchiună. Cine nu vă cunoaste nu poate citi mesajul pe care îl transmiteţi.

**Rac** (22 iun - 22 iul) Nu vă veţi schimba pentru că aşa o cer împrejurările, sînteţi destul de încăpăţînat. Aţi prefera să vă deplasaţi centrul de interes către alte zone ale momentului.

**Leu** Sînteţi încolţit si trebuie să daţi un răspuns pe loc, fără să vi se lase un răgaz de gîndire. Veţi şti să ocoliţi capcana, însă libertatea de miscare va fi îngrădită.

**Fecioara** (23 aug - 22 sept) Acţionaţi după principiul dominoului şi daţi brînci doar primului obstacol, stiind că si celelalte vor bloca drumul de acces. Dar dacă toate cad alături de drum?

**Balanta** (23 sept - 22 oct) Nu vă săturaţi să profesaţi o dialectică a sperantei, deşi sînteţi în fond o persoană pesimistă. Dar fără viitor nu aţi putea să rezistaţi în competiţia în care v-aţi angajat.

**Scorpion** (23 oct - 21 nov) Momentul nu este bine ales, iar tovarăşii de drum ar putea să vă abandoneze. Culegeţi ce aţi semănat, deşi nu vreţi să recunoasteţi că intenţiile dvs. nu sînt tocmai pasnice.

**Săgetător** (22 nov - 21 dec) Nici măcar nu încercaţi să reglementaţi un litigiu de pe urma căruia aţi avea de pierdut. Vă preocupă cu totul alte aspecte ale carierei profesionale.

**Capricorn** (22 dec - 19 ian) Condamnarea nu vă sperie pentru că aveţi suficiente resurse interioare. Vă bazaţi atît pe experienţă, cît şi pe intuiţie, ca să mai fie nevoie şi de alte argumente.

**Vărsător** (20 ian - 18 feb) Principiile pe care le fluturaţi pot fi valabile doar în planul ideal. În realitate, oamenii sînt cu mult mai schimbători şi mai supuşi presiunilor de tot felul.

**Pesti** (19 feb - 20 mar) Nu vă preocupă maniera în care alţii îşi rezolvă problemele personale, căci nu sînteţi o persoană indiscretă. Stabilitatea sentimentală vă ajută să vă păstraţi prietenii.

## AUDIENŢE

### Primărie

*Primar Constantin Simirad:* marţi - orele 8.00-12.00
*Viceprimar Vasile Dumitriu:* miercuri - orele 8.00 - 12.00
*Viceprimar Vasile Munteanu:* joi - orele 8.00 - 12.00

### Prefectură

*Prefect Corneliu Rusu Banu:* marti - orele 9.00 - 14.00
*Subprefect Valentin Soroceanu:* miercuri - orele 9.00 - 14.00
*Secretar General al Prefecturii Tudor Leonte:* joi - orele 9.00 - 14.00

### Consiliul Judeţean Iaşi

*Preşedinte Lucian Flaişer:* marţi - orele 10.00 - 14.00
*Vicepreşedinte Mihai Popescu:* joi - orele 9.00 - 14.00
*Vicepreşedinte Nicolae Ivanciu:* vineri - orele 10.00 - 14.00

### Poliţia Municipiului

*Comandant:* luni- orele 14.00 - 15.00
*Adjuncţi:* marti - orele 9.00 -11.00; joi - orele 12.00 - 13.00; vineri - orele 9.00 - 11.00
*Şef Serviciu Evidenţa Informatizată a Persoanei:* luni - orele 14.00 - 15.00
*Şef Serviciu Poliţia Rutieră:* luni- orele 12.00 - 14.00, marţi, miercuri, joi, vineri - orele 9.00 -11.00 şi 15.00 - 16.00
*Şef Serviciu Paşapoarte:* miercuri - orele 13.00 - 15.00

### Poliţia Judeţeană

*Comandant IPJ:* luni - orele 12.00 - 14.00
*Adjuncţi:* marti - orele 10.00 - 12.00; joi - orele 12.00 - 14.00; vineri - orele 13.00 - 14.00

### Curtea de Apel

*Preşedinte:* luni - orele 10.00 - 12.00
*Vicepreşedinte:* marţi- orele 10.00 -12.00

### Procuratură

*Prim-procuror:* în prima zi de joi a lunii - orele 8.00 - 10.00

### Judecătorie

*Vicepreşedinte:* marţi - orele 10.00 - 12.00

### Tribunal

*Preşedinte:* luni - orele 10.00 -12.00
*Vicepreşedinte:* miercuri - orele 9.00 -11.00
*Şef Secţie Penală:* vineri - orele 9.00 - 11.00
*Şef Secţie Civilă:* marţi - orele 13.00 - 15.00

## METEO

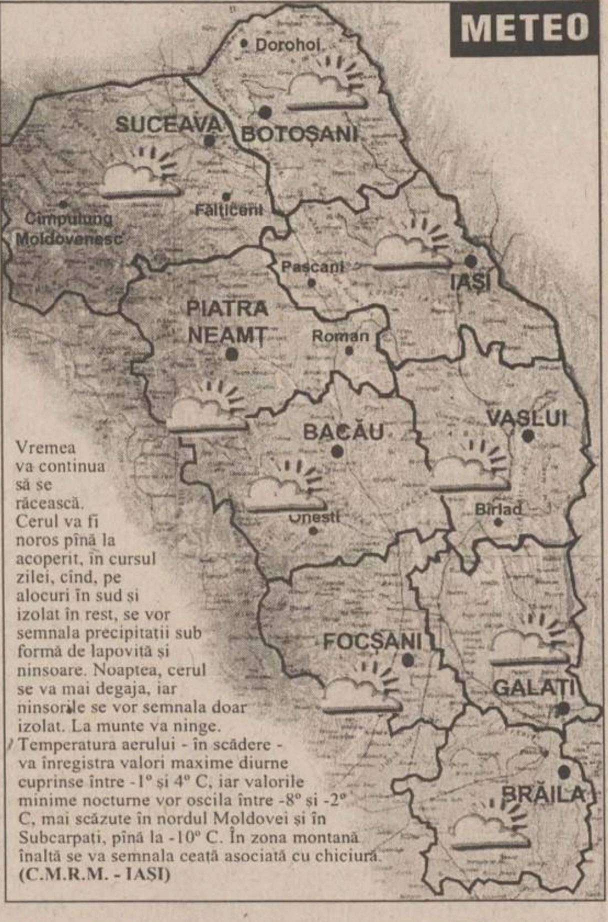


Vremea va continua să se răcească. Cerul va fi noros pînă la acoperit, în cursul zilei, cînd, pe alocuri în sud şi izolat în rest, se vor semnala precipitaţii sub formă de lapoviţă şi ninsoare. Noaptea, cerul se va mai degaja, iar ninsorile se vor semnala doar izolat. La munte va ninge. Temperatura aerului - în scădere - va înregistra valori maxime diurne cuprinse între -1° şi 4° C, iar valorile minime nocturne vor oscila între -8° şi -2° C, mai scăzute în nordul Moldovei şi în Subcarpaţi, pînă la -10° C. În zona montană înaltă se va semnala ceaţă asociată cu chiciură.
**(C.M.R.M. - IAŞI)**

## TELEFOANE UTILE

**Salvarea:** 961
**Pompieri:** 981; Pascani: 981; 761774
**Jandarmeria:** 956
**Protecţia Civilă:** 982
**Poliţia:** 955
**Primăria Iaşi:** Centrala: 143030; Cabinetul primarului: 211215
**Prefectura Iaşi:** Centrala: 134070
**Consiliul Judeţean Iaşi:** Centrala: 135060; Preşedinte CJ: 210336; Vicepreşedinţi: 210338, 210342
**Inspectoratul Judeţean de Poliţie:** 140720, Dispecerat: 146666
**Poliţia Municipiului Iaşi:** 140020, Dispecerat: 146840; 955. Ofiţer de serviciu: 146850. Serviciul Circulaţie: 140070
**Procuratura** - 214165; 215907; 215908
**Centrul Medical MAS** - ambulanţă privată: 962; 244962
**Servicii medicale mobile CORPOSAN** (asistenţă medicală non-stop, de urgenţă, la domiciliu): 092/ 376370
**PROFAMILIA** - Laborator de analize medicale: 230431
**PROFESMED:** 213226
**MEDIRO** - Servicii medicale: 259111
**ORTOPEDICA** - Asistenţă medicală în ortopedie şi traumatologie: 231335
**MEDISAN:** 177777
**Casa de Asigurări Sociale de Sănătate:** 218630; telefonul asiguraţilor: 963
**Policlinica nr. 1:** 146324
**Policlinica nr. 2:** 133088
**Policlinica pentru studenţi şi elevi:** 115606
**Policlinica cu plată:** 117244
**Asociaţia Română Anti-SIDA, hot-line SIDA:** 210024
**TAXICOM:** 953; 146593
**GO-TAXI:** 944; 279444
**LUX-TAXI:** 217217
**FOR YOU:** 222444
**DELTA:** 222222
**PRIMA:** 260000
**TICO-TAXI:** 272222
**PARMA:** 941; 222888
**CLASIC:** 949; 219589
**PRO:** 211211
**TRANSGYW:** 216666; 218218
**Staţii PECO:** Bas Ceaus: 176865; A.Vlaicu: 175872; Bucium: 132891; Crisan: 112182; Păcurari: 164142; Sărărie: 147480
**ACR Informaţii:** 112345; 130177
**Agenţia TAROM:** 115239
**Informaţii Aeroport:** 174058; 271590
**Agenţia CFR:** 147673
**DAFIS:** 175930
**Camera de Comerţ:** 117757
**Direcţia Generală a Finanţelor Publice Judeţene Iaşi:** 213332
**Garda Financiară:** 213332
**Administraţia Financiară Locală Iaşi:** 143030
**Judecătorie, Tribunal, Curtea de Apel:** 260600
**Centrul Militar Judeţean:** 146370
**Inspectoratul de Protecţie Civilă Iaşi:** 982; 214490; 214470
**Inspectoratul Şcolar Judeţean:** 114912; 114898; 114916
**Inspectoratul de Concurenţă Judeţean** (Oficiul Concurenţei): 114052
**Inspectoratul de Stat Teritorial pentru Persoane cu Handicap:** 116120
**Inspectoratul în Construcţii al Judeţului Iaşi:** 257507, 257508
**Inspectoratul Teritorial de Muncă:** 257773; 257100
**Hoteluri:** Moldova: 260240; Traian: 143330; Unirea: 142110; Continental: 211846; Sport: 232800; Orizont: 215037
**Dispecerate:** Distrigaz: 928; 141737. RAJAC: 214271 (centrala: 215410, robot: 219227); Electrica: 929; RADET: 141956
**Deranjamente telefoane:** 921
**Deranjamente reţea gaze:** 928

## INTEGRAMA ZILEI

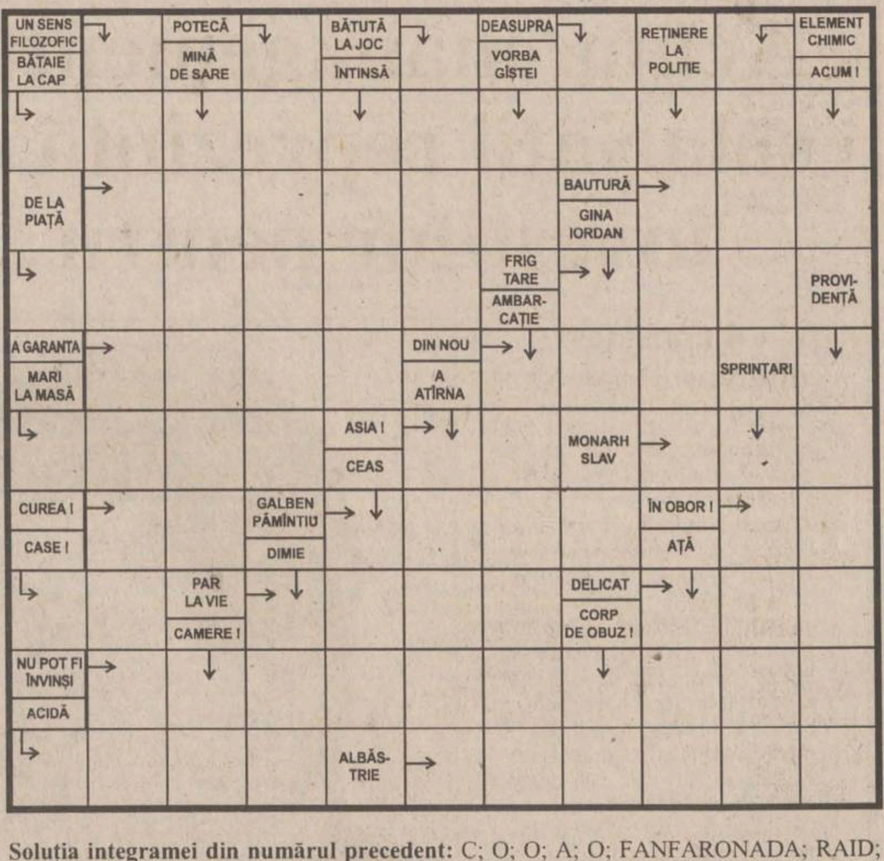


**Soluţia integramei din numărul precedent:** C; O; O; A; O; FANFARONADA; RAID; RABAT; PISC; TATI; O; CUIER; OLAN; CARAS; UMAR; TILCURI; TI; RU; IAZ; ELAN; RA; LAC; ARO; CALMA; RANIT

## PROGRAMUL CINEMATOGRAFELOR

### *Cinematograful Victoria“*

■ **2-8 noiembrie 2001,** orele: 9.00; 11.00; 13.00; 15.00; 17.00 - „Clona ucigaşă“ (SUA, 2001). Thriller SF, în regia lui Ringo Lam. Cu: Jean-Claude Van Damme şi Michael Rooker. Tarif - 25.000 lei (la toate spectacolele de luni - 20.000 lei).

■ **2-8 noiembrie 2001,** orele 19.00, în ciclul „Mari regizori“ - „Ciocolată cu dragoste“ (SUA, 2000). Cu: Juliette Binoche, Johnny Depp, Judi Dench, Alfred Molina. Film cu 5 nominalizări la premiile Oscar 2001. **Tarif** - 25.000 lei (la toate spectacolele de luni - 20.000 lei)

### *Cinematograful „Republica“*

■ **2-8 noiembrie 2001,** orele: 9.30; 11.30; 13.30; 15.30; 17.30 - „Prinţesa îndărătnică“ (SUA, 2001). Comedie romantică, în regia lui Garry Marshall. Cu: Anne Hataway, Julie Andrews, Mandy Moore, Robert Schwartzman. Tarif - 25.000 lei; 30.000 lei - lojă, balcon. La toate spectacolele de marti - 20.000 lei

■ **2-8 noiembrie 2001,** orele19.30, în ciclul „Mari actori“ - „O noapte la McCool's“ (SUA, 2001). Comedie satirică, în regia lui Harald Zwart. Cu: Liv Tyler, Matt Dillon, John Goodman, Paul Reiser, Michael Douglas. Tarif - 25.000 (stal); 30.000 lei (lojă). La spectacolele de marti, tarif redus - 20.000 lei.

### *Cinematograful „Dacia“*

■ **2-8 noiembrie 2001,** orele: 13.00; 15.00; 17.00; 19.00 - „Îngerii lui Charlie“ (SUA, 2000). Comedie, în regia lui Mc G. Cu: Cameron Diaz, Drew Barrymore, Lucy Liu şi Bill Murray. Tarif - 15.000 lei.

■ **Sîmbătă şi duminică,** 3-4 noiembrie, orele 11.00, la „Ecran-clubul copiilor“ - „Veronica“ (România, 1973). Comedie muzicală, în regia Elisabetei Bostan. Cu: Lulu Mihăescu, Dem Rădulescu, George Mihăiţă. Tarif - 10.000 lei.

### *Casa de Cultură a Studenţilor*

■ 2-8 noiembrie, orele 18.00 - „Sinuciderea fecioarelor“ (SUA, 1999). Dramă, în regia Sofiei Coppola. Cu: Kirsten Dunst, James Woods, Michael Pare, Danny De Vito, Kathleen Turner. Tarif - 12.000 lei

■ 2-8 noiembrie, orele 20.00 - „Pisică albă, pisică neagră“ (Iugoslavia/ Franţa/ Germania, 1998). Comedie satirică, în regia Emir Kursturica, film distins cu „Leul de argin“ la Veneţia, 1998.Tarif - 12.000 lei

■ Sîmbătă şi duminică, 3-4 noiembrie, orele 16.00 - „Reconstituirea“ (România, 1969). Dramă, în regia lui Lucian Pintilie. Cu: George Constantin, Vladimir Găitan, George Mihăiţă, Ileana Popovici. Tarif - 12.000 lei

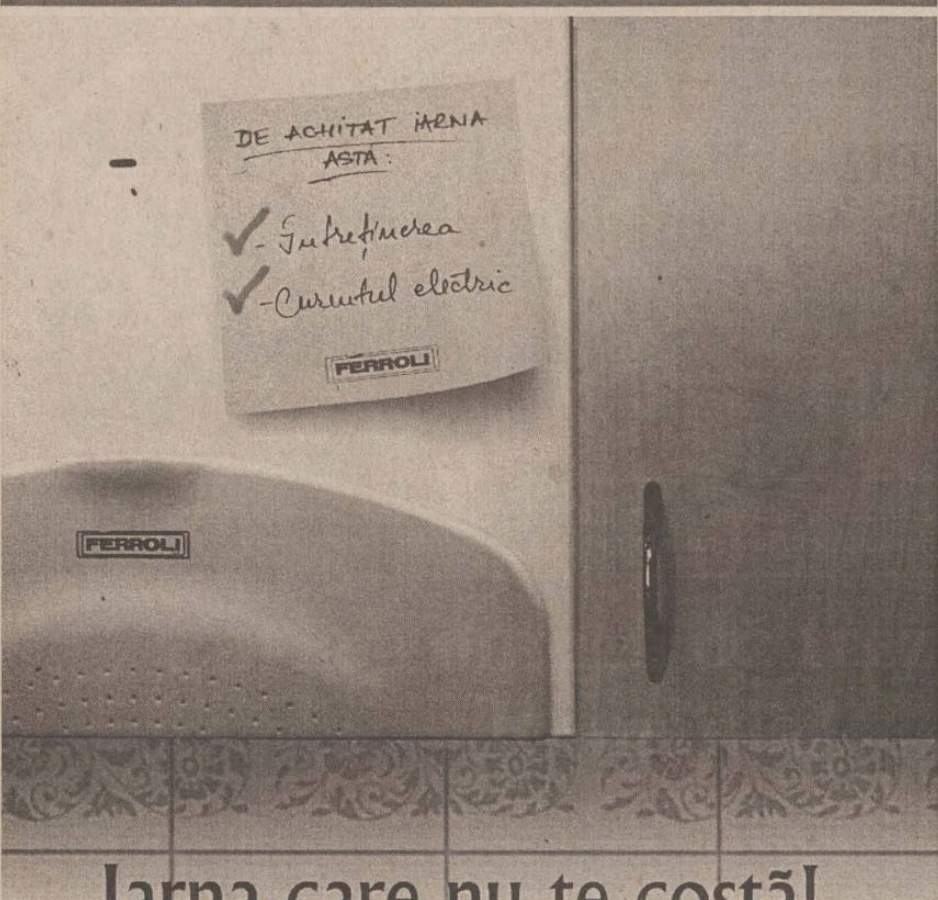


# Iarna care nu te costă!

Cumpără o centrală termică Ferroli Domina şi poţi fi unul dintre cei 40 de câştigători cărora FERROLI le va achita cheltuielile de întreţinere şi curent electric din iarna aceasta!

**ROTHERM** B-dul. Tudor Vladimirescu, nr. 40, Iaşi
Tel.: 032/272.340, Fax: 032/175.105

## REGIA NAŢIONALĂ A PĂDURILOR
## DIRECŢIA SILVICĂ VASLUI

*Str. Veteran Turcanu nr. 61, tel. 035-361437, fax. 035-361441*

organizează în data de 14.11.2001, ora 11.00, la sediu,
**LICITAŢIE DESCHISĂ DE VÎNZARE MASĂ LEMNOASĂ FASONATĂ ŞI LICITAŢIE INCHISĂ DE VÎNZARE MASA LEMNOASĂ PE PICIOR - PARTIZI RĂMASE DIN COTA ANULUI 2001**

| OCOL SILVIC | Masa lemnoasa pe fir - PARTIDĂ | Masa lemnoasa Fasonată - PARTIDĂ |
| --- | --- | --- |
| Băceşti | - | - |
| Bîrlad | - | 101, 203, 208, 210 |
| Brodoc | 441 | 482 |
| Epureni | - | 153, 219, 205 |
| Huşi | - | 776, 809 |
| Vaslui | - | 108, 752, 65 |

Deasemenea, se vor licita partizile neadjudecate în licitaţiile anterioare.

Preselecţia agenţilor economici va avea loc până la data de **12.11.2001**. Pentru aceasta, agenţii economici trebuie să îndeplinească condiţiile:
- să deţină atestat de exploatare în vigoare cu anexa completată la zi
- să deţină înregistrarea notarială a dispozitivelor de marcat lemn.
- să nu aibă datorii scadente la data de **12.11.2001** faţă de Regia Natională a Pădurilor.

Înscrierea la licitaţie se face până la data de **13.11.2001**.

La înscriere, agenţii economici vor prezenta ordin de plată cu viza băncii, prin care fac dovada plăţii garanţiei de licitaţie (GI) sau vor achita în numerar şi atestatul de exploatare, în original.

Relaţii suplimentare se pot obţine de la Direcţia Silvică Vaslui - biroul comercial.

## Premiere cinematografice

■ **„Prinţesa îndărătnică“** („Princess Diaries“, SUA, 2001). Regia Garry Marshall. Cu: Julie Andrews, Anne Hataway, Hector Elizondo, Mandy Moore.

O adolescentă din San Francisco, ce duce o viaţă obişnuită alături de mama sa, află cu surprindere că este singura moştenitoare a coroanei regale a unui stat european. Deşi la început refuză, tînăra se va lăsa convinsă de bunica ei să-şi schimbe viaţa. Pentru asta, tînăra are nevoie de muncă îndîrjită şi multe zile de antrenament, toate în secret. O bună prietenă şi colegă va dezvălui, fără să vrea, adevărul şi curînd şcoala la care învăţa tînăra va fi asaltată de presă şi de curioşi. Cu stăpînire şi demnitate, micuţa Cenuşăreasă va dovedi că este cu adevărat o demnă moştenitoare regală.

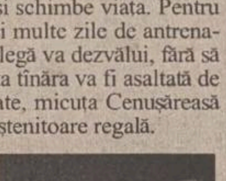

■ **„Clona ucigaşă“** („Replicant“, SUA, 2001). Regia Ringo Lam. Cu: Jean-Claude Van Damme, Michael Rooker, Ian Robinson, Catherine Dent.

Pentru a prinde un ucigaş în serie, doi poliţişti fac echipă cu un grup de oameni de ştiinţă care crează o clonă genetică a ucigaşului.

■ **„Sinuciderea fecioarelor“** („Virgin suicides“, SUA, 1999). Regia Sofia Coppola. Cu: Kirsten Dunst, James Woods, Michael Pare, Danny De Vito, Kathleen Turner.

Este primul film al Sofiei Coppola, fiica celebrului Francis Ford Coppola. Într-un orăşel american al anilor '70, liniştit şi puritan, în care nu se întîmplă niciodată nimic, trăiesc cinci surori, blonde şi frumoase şi care vor bîntui pentru totdeauna memoria concitadinilor. Tragedia se va declanşa cînd una din fete încearcă să se sinucidă. Din acel moment, familia fetelor se va izola tot mai mult faţă de vecini şi prieteni, iar fetele se vor deveni prizoniere ale propriilor părinţi. Povestea o aflăm de la un grup de băieţi vecini care, fascinaţi de frumoasele surori, le urmăresc pe ascuns. Cînd aceştia se vor hotărî să le elibereze va fi, din păcate, prea tîrziu...

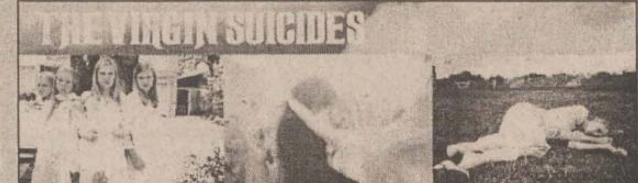

# SERVICII MEDICALE

**● HELICOMED**
**CONF. DR. MARIN BURLEA**

● PEDIATRIE
● ECOGRAFIE ABDOMINALE ȘI PELVINE
● GASTROENTEROLOGIE (copii și adulți)
● ENDOSCOPIE DIGESTIVĂ (copii și adulți)
**DR. CORNEA ION** - medic primar specialist O.R.L.
**DR. VIERIU VERONA** - medic primar specialist pediatru
●LOGOPEDIE (CORECTAREA TULBURĂRILOR DE VORBIE)
Diagnostic și terapie individuală
**PROF. LOGOPED: GEORGETA BURLEA**
● PSIHOLOGIE - diagnostic și terapie
●**Tratamente cu lumină polarizată (BIOPTRON) în afecțiuni respiratorii, reumatismale, nevralgii, afecțiuni alergice precum și tratatmente injectabile.**
Program: - zilnic 9 - 19
- sîmbăta 9 - 13
Str. Străpungerea Silvestru nr. 32, bl. T2 (200 m, pe linia de tramvai, dintre gară spre Canta).
☎ 217666 ; 092-250707; 092-250690

**● CLINICA RADIOLOGICĂ IAȘI**

Asigură în regim de co-plată orice tip de examinare **radiologică - imagistică medicală - rezonanță magnetică, computer - tomografie, angiografie computerizată, ecografie, examinări radiografice** - pentru orice organ și boală.

**Informații și programări** la telefon 032-112600 sau Spitalul Clinic „Sf. Spiridon", Clinica Radiologică, Iași, B-dul Independenței, nr. 1.

**● ECHOMED**
**Obstetrică - ginecologie**

**Medici primari: Maria AKAD, Alexandra OVĂNESCU, Hassan AKAD, Maricica PĂVĂLEANU, Marin BURLEA**
■ **ECHOGRAFII:**
diagnostic de sarcină, depistarea sexului fetal, afecțiuni ale sînului, ficat, rinichi, pancreas.
■ **Chiuretaje uterine**
■ **Tratamente pentru sterilitate** (feminină și masculină)
■ **Teste** pentru sarcină (3 min.)
■ **Contracepție** orală și montări sterilete
■ **Colposcopii.**
■ **Cauterizări** - biopsii uterine și de col.
■ **Examene citologice**: citodiagnostic, secreții vaginale, secreții uretrale, spermograme, teste postcoitale
**Consultații asigurate de profesori universitari și medici specialiști de înaltă competență profesională.**
Șos. Păcurari nr. 4, corp anexă la bl.590A (vis-a-vis de Oficiul PTTR)
☎**251927 (fax); 145272; 091-864228; 094-216.467; 092-149200.**

**● BIO PAN**
**CENTRU MEDICAL**

**Str. V. Alecsandri 9B, ap.1**
**☎ 032/210.728**
**Zilnic: 10.00-18.00**
**Sîmbăta: 10.00-12.00**

- ECOGRAF COLOR COMPUTERIZAT
*Medici primari*
● **UROLOGIE- SEXOLOGIE:**
- Dr. Constantin Liviu Panainte (doctor în științe medicale). Mici intervenții chirurgicale și urologice, cistoscopii, cauterizări, sterilitate ☎ 095-643908
● **PNEUMOLOGIE:**
Dr. C-tin Panainte - consultații, scopii și grafii pulmonare ☎ 032-211535
● **OBSTETRICĂ-GINECOLOGIE:**
Dr. Ioan Bunea ☎ 094-622567
Dr. M. Holicov ☎ 094-606420
Contracepție orală, montări sterilete, cauterizări, tratamente sterilitate, chiuretaje.
● **CHIRURGIE PLASTICĂ ȘI ESTETICĂ**
Dr. R. Budurcă ☎ 095-537274
● **MEDICINĂ DE FAMILIE:**
Dr. I. Florea ☎ 094-533830

**● Cabinet de oftalmologie și optică medicală**

SC MEDOPTICA SRL
Socola nr. 8 (lîngă 1001 Articole)
Cabinet cu contract Casa de Asigurări de Sănătate
CONSULTAȚII CU APARATURĂ COMPUTERIZATĂ
- Prescripții ochelari, lentile de contact (medicale și estetice)
- Consultații și tratamente oftalmologice
- Optică medicală (inclusiv lentile plastic, bifocale, progresive - Zeiss și Essilor)
Medici care asigură consultații:
Dr. Anghel Kreolla
Dr. Pepelea Lucia
Dr. Scînteie Mira
Dr. Tarasi Carmen
Dr. Dimofte Doina
Dr. Constantin Cătălin
Program:
luni - vineri: 9 - 19

sîmbătă: 10 - 14
Pentru programări și informații sunați la ☎ 218347

**● PRO FAMILIA**

Laborator analize medicale efectuează orice investigație de laborator, executate de profesori universitari
Str. Țuțora 11C, sc. D
Program: zilnic: 7.00-18.00
sîmbăta și duminica:9.00-11.00
☎230.431

**● POLICLINICA DE ELITĂ PROFESMED**

str. VASILE CONTA nr. 18 (vizavi de policlinica Municipală, Piața Sf. Spiridon)
CONSULTAȚII ȘI TRATA-MENTE ÎN TOATE SPECIALI-TĂȚILE DE MEDICINĂ
ECOGRAFII și celelate investigații paraclinice;
CHIURETAJE - și prin metoda modernă prin aspirație;
TOATE ANALIZELE DE LABORATOR cu aparatură și reactivi din import;
Program: luni - vineri: 7.30-19.30, sîmbătă: 7.30-14.00
☎ 213 226

**● LASER CLINIC**

Tratamente ultramoderne cu LASER pentru COPII și ADULȚI, la CABINET sau DOMICILIU, cu aparatură ULTRA-PERFORMANTĂ care realizează VINDECĂRI RAPIDE, DURABILE și BIOSTIMULAREA GENERALĂ, oferite de cadre universitare SUPRA-SPECIALIZATE în străinătate.
● URGENȚE: traumatisme, dureri, paralizii, accidente cerebrale
● INFECȚII: amigdalite, otite, bronșite, gingivite, herpes, stomatite, cistite, pneumonii, tuberculoză
● ALERGII: rinită, sinuzită, astm, eczeme
● BOLI MUSCULO-SCHELETALE:artrite, artroze, osteoporoză, ciocuri
● BOLI DE PIELE: acnee, cicatrici, arsuri, psoriazis, plăgi accidentale și postchirurgicale, ulcere. infecții, chelie
● CRONICE: arterite, hemoroizi, cardiopatii, diabet, colite, hepatite, cancere
● NEURO-PSIHICE: nevralgii, paralizii, migrene, nevroze, depresie, oboseală, amnezie
● GINECOLOGICE: dismenoree, metroanexite, sterilitate, frigiditate
● SPECIALE: riduri, înfrumusețare, surditate, zgomote în urechi, stopatul fumatului, obezitate, impotență.
**Programări:**
**tel. 032-251117, 232807; 094-849637**
AVEȚI ÎNCREDERE ÎN NOUA MEDICINĂ A MILENIULUI III !

**● CENTRUL MEDICAL "SALVAREA NAȚIUNII"**

*Acordă tratament eficace următoarelor maladii:*
● **Narcomanii**
● **Alcoolism cronic**
● **Epilepsii**
● **Neuroze**
● **Stări depresive**
● **Schizofrenii**
Relații la tel. 022-498800, 498793

**● CABINET STOMATOLOGIC DentaPro**
**Dr. Lucian TEOFANESCU**
medic specialist stomatologie generală **Dr. Loredana PRISTAVU**
medic specialist ortodonție

■ consultații GRATUITE!
■ refacerea ZIMBETULUI plăcut cu materiale identice cu dinții naturali
■ nopți LINIȘTITE, fără grija durerilor de dinți
Programează-te ACUM la ☎ 115521.
Str. Rafael nr. 4 (pe str. Sărărie, vis a vis de Liceul Economic 1)
Program:
Luni, Joi: 8.00-20.00
Marți, Miercuri, Vineri: 14.00-20.00
Sîmbătă: 8.00-14.00.

**● CABINET STOMATOLOGIC**
**Dr. Daniela Lăzescu**
**medic primar stomatolog**

Str. Sf. Lazăr nr. 45 (vis-a-vis de sediul BCR)
☎ 237998
Puteți telefona pentru programări zilnic între orele 8.00-18.00 (sîmbăta între 8.00-14.00)

**● CENTRUL DE DIAGNOSTIC RADIOLOGIC ȘI IMAGISTIC**

str. Moara de Foc 35 (bloc DNT).
**Telefon: 032/251716**
Autobuz: 19, 30. Tramvai 2, 7
*Execută:*
■ OSTEODENSITOMETRIE pentru determinarea OSTEOPOROZEI și OSTEOPENIEI
■ radiografii dentare retroalveolare
■ **ortopantomografii**
■ ATM dinamic și ATM biaxial
■ sinusuri maxilare
■ tomografie control implant
■ **telecefalografie** craniu față/profil
■ Șa turcească cu părțile moi ale feței
■ cartilagii de creștere (pumn)
■ coloană vertebrală cervicală.
*Program:*
**Luni-Vineri: 9-12 și 14-19**
**Sîmbătă: 9-12**

**● VALEA LUPULUI**
**Cabinet stomatologic**
**Dr. Alina și Sebastian Lupu**

■ CONSULTAȚII GRATUITE
■ Tratamente stomatologice de specialitate la prețuri sub cele din Iași (salariați, pensionari, elevi, studenți - **reducere 50%**; **PREȘCOLARI - GRATUIT**)
■ Toată gama de lucrări protetice care redau culoarea dintelui natural.
Program:
zilnic: 8.30-19.00
sîmbătă: 8.30-15.00
Programează-te **ACUM**:
☎ **253435, 093 516551**
A treia stație de autobuz 18,20 de la rond Păcurari, al treilea bloc (vis-a-vis de stația de îmbuteliere PECO)

**● MEDIRO**
**(servicii medicale)**

Asigurăm asistență medi-cală de specialitate în:
● MEDICINĂ INTERNĂ, CARDIOLOGIE, NEUROLOGIE, PEDIATRIE, DERMATOLOGIE;
● ANALIZE LABORATOR (Biochimie, Hematologie);
● ECHOGRAFIE, ELEC-TROCARDIOGRAME;
● Tratamente diverse (injecții intramusculare, intravenoase, infiltrații, perfuzii etc);
■ LOGOPEDIE
■ PSIHIATRIE
**<<Efectuăm ANALIZE GRATUITE, COMPENSATE C.A.S.S.>>**
**<<REDUCERI PENTRU PENSIONARI>>**
Bd. Alexandru cel Bun nr. 4, bl. 1205C-parter (în apropierea Podului dintre cartierele Mircea cel Bătrîn și Al. cel Bun)
Program: zilnic 9.00-19.00
☎ 259.111

**● MEDFIZ**
**CENTRUL DE RECUPERARE MEDICALĂ ȘI ESTETICĂ**

Iași - Canta 2, bl. G11, parter
☎ 032-245111; 032-216231; 032-214878
094/206903; 094/634684

*Oferă*, în regim compensat de CAS Iași,
● **Servicii moderne de recuperare medicală în afecțiuni reumatologice, neuromotorii, respiratorii, genitale, sechele post traumatice (electroterapie, ultrasonoterapie, laserterapie).**
■ Tratamente corporale și remodelare corporală
■ Lifting nechirurgical, tratamentul obezității și al celulitei
■ Estetică
■ Body perfect
■ Masaj , electrogimnastică
■ **Tehnici moderne de medicină alternativă** oferite de personal medical înalt calificat în electroacupunctură și homeoterapie.
■ **Servicii de medicină generală prin înscrieri la medic de familie** - persoanele înscrise beneficiind de importante reduceri și tratamente gratuite de specialitate.
***Se garantează servicii medicale de înaltă calitate cu aparatură medicală performantă.***

**● POLICLINICA "SĂNĂTATEA 2000"**

**str. LĂPUȘNEANU NR. 7A**

**Asigură asistență medicală în specialitățile:**
■ **Dr. Constantin IORDACHE**
- MEDIC PRIMAR PEDIATRU
- MEDIC SPECIALIST CARDIOLOG
- COMPETENȚĂ ECOCARDIOGRAFIE
**Oferă:**
● Consultații pediatrice (cabinet și la domiciliu)
● Consultații de cardiologie pediatrică (cabinet și la domiciliu)
● Electrocardiograme
● Ecocardiografii
● Dispensarizarea, urmărirea și tratamentul copiilor cu boli cardiovasculare și a bolilor cronice în general.
**PROGRAM CABINET:**
- zilnic 14,30 - 20,30;
- sîmbăta, duminica 8,30 - 14,30
☎ 214001 (acasă); 214002 (Policlinică); 094-507780.
De asemenea, se mai acordă consultații de: **boli respiratorii** (Dr. L. SAVIN), **reumatologie-balneologie** (Dr. M. ACHIȚI), **pediatrie** (Dr. Ahmad MOHAMAD), **psihiatrie** (Dr. M. CHIRIAC și Dr. D. BUDEANU), **acupunctură** (Dr. M. IACOBESCU), **psihologie** (Psih. I. HIȚU și C. PETRESCU).

Policlinica are **MEDIC DE FAMILIE!!!**
Relații suplimentare la Secretariatul Policlinicii, zilnic între orele: 10,00 - 20,30; tel. 214002

**● CABINET STOMA**
**Dr. Panteleimon SCUTARI**

**Un nou cabinet stomatologic va oferă:**
● Toate tipurile de protetică dentară; tratamente moderne; detartraj ultrasunete.
● Consultații gratuite
● Prețuri promoționale!
Program zilnic: 9.00-19.00.
Str. A. Panu nr. 19 (lîngă Rodex)
☎ 320025; Urgențe: 095/625853

**● OPTIMIT**
**Cabinet oftalmologic și optică medicală**

■ **Consultații oftalmologice complete -cu tarif redus-** (cu trimitere de la medicul de familie) efectuate cu aparatură profesională computerizată asigurată de medic primar oftalmolog **dr. Carmen Romanescu**
■ **Prescripții ochelari și lentile de contact**
■ Execuția ochelarilor rapidă și precisă cu mașină automată asistată de calculator - optician **Dumitru Mihăiță.**
Str. Nicolina nr. 6 (lîngă pasarela de la Bazar)
Program consultații:
luni-vineri 14.30-19
sîmbătă 10-13.
Program optică:
luni-vineri 9-19; sîmbătă 10-13
Programări și informații la ☎ 239175.

**● ORTOPEDICA**
**Servicii Medicale**

**NON-STOP**
B-dul Socola nr. 8, bl. C2, sc. C, tel. 231335, 094-514420, 094-470884
*Asigură asistență medicală în:*
■ ORTOPEDIE ȘI TRAUMATOLOGIE - consultații, tratamente (corectare diferitelor deformații ale membrelor superioare, inferioare, coloanei vertebrale sau bazinului, etc.) Tratamente moderne pentru FRACTURI, ENTORSE, LUXAȚII sau afecțiuni dureroase sau inflamatorii ale aparatului locomotor (artrite, artroze, lombo-sciatică, pinten calcaneean, ulcere de gambă, infecții, cicatrici vicioase, etc) prin laser, arsuri. Dr. B. Aniței.
■ TRATAMENTUL VARICELOR, hemoroizilor fisuri anale, ulcere varicoase
■ MEDICINĂ GENERALĂ, dr. P.Onu
■ GINECOLOGIE - consultații, tratamente, întreruperi de sarcină dr. S.Tomoșoiu, dr.C. Tomoșoiu, dr. F. Dumitrache, dr. D. Iancu.
■ ACUPUNCTURĂ
■ HOMEOPATIE dr.E.Galupa,
■ CHIRURGIE PLASTICĂ ȘI REPARATORIE - consultații, tratamente și intervenții chirurgicale. dr. C. Tamaș
■ ECOGRAFII, dr. O. Ciofea
CONDIȚII OPTIME DE INTERNARE (TV color, frigider)
Consultații și tratamente la domiciliu.

**● SOFIDENT**
**Lucrări dentare din PORȚELAN**

**VITA - GERMANY**
**SHOFU- JAPAN**
**Ultima generație ACRILATE FOTOPOLIMERIZABILE**
**„GC" GRADIA - JAPAN**
☎ 032/113750, 115460, 092 727930

**● Psiholog**
**Ermina SOROCIANU**
Policlinica Municipală 1, etaj 2, camera 202

● Testare și evaluare psihologică
● Consiliere psihologică și psihoterapie (individuală și de grup) copii și adulți
● Intervenții pentru: nevroze, psihoze, afecțiuni psihosomatice, anorexie nervoasă, obezitate, stress, tulburări comportamentale și ale dezvoltării psihologice, dificultăți școlare, de relaționare și integrare, probleme specifice de sex, cuplu și familie, divorț, dscriminare, conflict, vîrstă, motivație în activitate, eficiență, comunicare, satisfacție, urgențe psihologice etc.
Grupuri psihoterapeutice
- persoane supraponderale, grasele anonime;
- alcoolici anonimi;
- adolescenți cu dificultăți relaționale;
- persoane cu stimă de sine scăzută.
- copii și părinți din familii despărțite prin divorț sau conflict intrafamilial.
Program cabinet:
luni, miercuri, vineri
13.30-20.30

marți, joi: 7.30-13.30,
sîmbătă: la cerere
☎ 177344. 091-405635

**● CABINETELE MEDISAN**

**Str. Oancea nr. 24, bl. 352, sc. A, parter, ap. 3**
● Consultații cardiologice și boli interne, cardiologie
● Consultații dermatologice cu numai 100.000 lei. Pentru pensionari, elevi, studenți - reducere 25%.
● Consul tații pentru diagnosticarea și tratamentul bolilor de piele, părului și unghiilor (tumori cutanate, angioame, papiloame, cheratoză senilă, vegetații veneriane, acnee, psoriazis, lichen plan, vitiligo, eczeme diverse, urticarie, cheloide, ulcere de gambă, pete ale feței și corpului, boli sexuale, părul excesiv pe față la femei etc.
● Se pot efectua tratamente complexe, moderne, cu laser terapeutic, lumină polarizată, ultraviolete, crioterapie, fizio-terapie, electrocauterizări, dermatocosmetică, scoaterea definitivă a firelor de păr, chirurgie dermatologică.
**Dr. Med. Adrian VASILCA,** medic primar dermatolog.
☎ **177777; 232753**

**● CABINET ALERGOLOGIE**

**Dr. Victoria MAXIM**
Medic primar pediatru și specialist alergolog copii și adulți

Ofer:
● Consultații
● Testări cutanate
● Tratament de specialitate
● Tratamente cu lumină polarizată (BIOPTRON) în afecțiuni alergice, respiratorii, nevralgii, acnee
Str. Piața Voievozilor nr. 13 , bl.3, parter (Cinema Dacia), în interiorul studioului Foto.
Program: Marți și Joi: 14,00 - 17,00 ; Sîmbătă: 8,30 - 11,30
Programări la telefonul: 131525; 136172 sau 093 083095

**● POLICLINICA nr. 1**

Medici cu experiență, oferă **servicii medicale moderne** în următoarele cabinete individuale, recent înființate:
■ **OFTALMOLOGIE** *parter* cab. nr. 100-**dr. Gabriela TODOSI**, tel. 093/213093
■ **CARDIOLOGIE** *etaj I* cab. nr. 173 -**dr. Luminita NECULA**, tel. 094/781905
■ **DERMATOLOGIE** *etaj II* cab. nr. 203 ☎ 244590
- **dr. Florin TODIRAȘ**
- **dr. Adrian SOCOL**, tel. 094/613639
■ **NEUROLOGIE** cab. 202 - **dr. Adina CUCIUREANU** tel. 093/575312
■ **ONCOLOGIE** *etaj III* cab. nr. 248 - **dr. Const. VOLOVAT**, tel. 094/312243
■ **ENDOCRINOLOGIE** *etaj III* cab. nr. 243 - **dr. Violeta GNEAZDOVSCHI**
■ **OBSTETRICĂ-GINECOLOGIE***etaj III* cab. 236, tel. 260053, 117223 - **dr. Aneta CEHAN**, tel: 093/078318
cab. nr. 235 - **dr. Doina DĂMĂCEANU**, tel. 244602
■ **PSIHIATRIE ȘI PSIHOTERAPIE***etaj III* cab. nr. 241- **dr. Gabriel CRUMPEI**, tel. 276144, 092/202057.
La aceste cabinete adresabilitatea este directă, **fără bon din triaj**, iar consultațiile sunt **gratuite** pe baza biletului de trimitere.

**● Dr. Doina Iancu**
**medic primar obstetrică-ginecologie, medic medicină estetică**
**● Dr. Florica Trandafir**
**medic medicină estetică**

● Tratamente de sterilitate (femei și bărbați)
● Întreruperi de sarcină
● Disfuncții sexuale
● Planning familial
● Ecografii
● ÎNTINERIRE FACIALĂ PRIN LEEFTING CHIMIC
● TRATAMENT ACNEE
● TRATAMENT ALOPECIE ANDROGENICĂ
Informații și programări:
tel.: 231.335 Ortopedica

**● Dr. M. Cărăuleanu**
**Cabinet ginecologic**

str. Petru Poni nr. 1B (vizavi de stația Shell-Păcurari)
Program:
zilnic: 17.00-19.00
sîmbătă: 10.00-12.00
● Consultații
● Echografii
● Chiuretaje uterine
☎ 257474

---

**CENTRUL DE OFTALMOLOGIE ȘI OPTICA MEDICALA**
**tel: 279910 ; 277437**
**SANOPTIC**
NOU **Fără internare** operații de CATARACTĂ, GLAUCOM, STRABISM realizate cu aparatură ultraperformantă de Medic primar *dr. Smarandița GALAN*
* Întreaga gamă de consultații și tratamente oftalmologice **în regim compensat** asigurate de medici competenți cu aparatură computerizată de mare precizie.
* Execuția **pe loc** a ochelarilor de vedere de către personal calificat cu aparatură complet automată.

---

**CENTRUL MEDICAL "IRIS" ☎ 213793**
**Bd. Copou nr. 38, bl. A4, sc. A (vis-a-vis de Grădina Copou)**
■ colposcopie (diagnosticul precoce al cancerului de col uterin)
■ biopsie de col
■ biopsie ecoghidată pentru afecțiunile sînului
■ ecografie generală la adulți și copii
■ ecocardiografie - copii
■ urologie
■ medicină internă
**ECOGRAF DOPPLER COLOR COMPUTERIZAT CU PRINTER (FOTO) ȘI ÎNREGISTRARE PE VIDEO-CASETĂ**

**Conf. Dr. Ivona Lupașcu**
- medic primar obstetrică-ginecologie -
Diplomă europeană de competență în endoscopie ginecologică
Diplomă de competență în ecografie, obstetrică-ginecologie si ecografie abdominală
CONSULTAȚII ȘI ECOGRAFII
■ bolile aparatului genital și ale sînului
■ sterilitate
■ diagnosticul și supravegherea sarcinii

---

**POLICLINICA NR. 2 IAȘI**
**CENTRUL MEDICAL "SF. PETRU ȘI PAVEL"**
cu sediul în str. Primăverii nr. 4, telefon 032/133088, 231458, fax: 032/231464

**acordă GRATUIT**
**consultații medicale, tratamente, intervenții chirurgicale cu bilet de trimitere de la medicul de familie sau în regim de urgență pentru următoarele specialități:**

BOLI INTERNE
NEUROLOGIE
DERMATOLOGIE
ORL - audiometrii
OFTALMOLOGIE
ORTOPEDIE-TRAUMATOLOGIE
EXPLORĂRI FUNCȚIONALE (EKG, oscilometrie, probe respiratorii)
CHIRURGIE GENERALĂ
CHIRURGIE PLASTICĂ ȘI RECONSTRUCTIV
BALNEOFIZIOTERAPIE
OBSTETRICĂ-GINECOLOGIE
RADIOLOGIE
PSIHIATRIE
PNEUMOLOGIE
LABORATOR ANALIZE (hematologie, biochimie, bacteriologie)
MEDICINA MUNCII
ECHOGRAF SIEMENS DOPPLER COLOR
CABINET MEDICI DE FAMILIE
CABINET LASEROTERAPIE (pentru afecțiuni dermatologice, ginecologice, ORL, balneologice)
FIȘE MEDICALE LA CERERE - fișe auto, șomaj, port-armă, străinătate, control medical periodic și pentru angajare pentru agenți economici)
CONSULTAȚII CU PLATĂ pentru pacienții din alte localități sau la cerere. **Tarife atractive!**

---

**Societatea Civilă Medicală PRO-FAMILIA**
str. Ghica Vodă nr. 3, tel. 117008 — Program: 9.00 - 19.00, sîmbăta: 10.00 - 13.00

**Consultații și tratamente** de înaltă calitate, prin specialiști, cadre universitare în specialitățile:
NEFROLOGIE, BOLI INTERNE, CARDIOLOGIE, PEDIATRIE, OBSTETRICĂ-GINECOLOGIE, CHIRURGIE, ENDOCRINOLOGIE, REUMATOLOGIE, BOLI GENETICE, NEUROLOGIE, O.R.L.
**PLANIFICARE FAMILIALĂ** - contracepție orală, injectabilă, întreruperi de sarcină (prin aspirație), colposcopie, cauterizarea colului uterin, monitorizarea sarcinii, sexologie, tratamentul sterilității și infertilității.
**LABORATOR DE ANALIZE MEDICALE**: hematologie, imunologie, examene chimice, teste de depistare a cancerului, anatomie patologică. Societatea are contract cu CASS, tel. 230431, program: luni-vineri 7.30-18.00, sîmbătă, duminică: 9.00-12.00.
Se asigură urmărirea în spital a bolnavilor internați prin societatea noastră.

---

**MATER OPTICA**
- cel mai modern centru de oftalmologie și optică medicală din România

*Medici care asigură consultații:*
Prof. dr. Sergiu BUIUC,
Medic primar dr. G. BEȘCHEA, Medic primar dr. G. DIMITRIU,
Medic primar dr. G. MACOVEI, Medic primar dr. C. ANDRON,
Medic primar dr. M. BREDEȚEANU, Medic primar dr. G. TODOSI.
*IAȘI*
*Bd. Independenței nr. 10*
**Tel. 214072**

---

**DENTAL PLUS**
*Cabinet stomatologic*
Medici primari:
**Dr. Marius Popovici**
**Dr. Doina Popovici**
**Dr. Liliana Constantin**
• Consultații gratuite - contract CASS
• Detartraj ultrasonic, sigilări
• Terapie odontală și parodontală modernă
• Terapie protetică - prețuri speciale la porțelan
• Chirurgie orală
• Tehnici de albire a dinților (Opalescence)
Str. Vasile Lupu 85, bl. V3 (stația de tramvai "Dr. Savini") ZILNIC: 7.30-20.00, sîmbăta: 8.00-13.00, tel./fax: **272.391**

---

**962 NON STOP**
• AMBULANȚĂ PRIVATĂ,
• ECHIPAJ SPECIALIZAT ÎN MEDICINĂ DE URGENȚĂ
• TRANSPORT MEDICALIZAT

**CENTRUL MEDICAL MAS**
Str. Străpungerii Silvestru 60, bl. CL 11, parter
Tel. 032-244962, Fax: 032-240962
◆ Abonamente la serviciile medicale
◆ Consultații medicale la domiciliu cu rezultat imediat
PEDIATRIE, DERMATOLOGIE, O.R.L., MICĂ CHIRURGIE, ANALIZE DE LABORATOR
MEDICINĂ DE FAMILIE, ENDOCRINOLOGIE, CARDIOLOGIE CU EKG, GASTROENTEROLOGIE (ecograf), GINECOLOGIE (ecograf)
Servicii asigurate de cadre universitare din UMF Iași

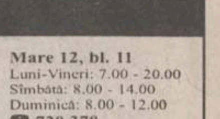

---

**CORPO SAN**
**NON STOP** Servicii Medicale Mobile
• Consultații medicale la domiciliu
**Tel. URGENȚE: 092 376.370**
• Electrocardiograme și măsurarea glicemiei (rezultat imediat), la domiciliul pacientului
Pentru societăți comerciale oferim asistență medicala NON STOP ( **pe bază de abonament**)

---

**Farmaciile IASSYFARM**

**● FARMACIA DACIA 1**
B-dul Dacia nr. 32
Luni-Vineri: 7.00 - 20.00
Sîmbătă: 8.00 - 14.00
Duminică: 8.00 - 12.00
Sfaturi medicale: joi: 13.30 - 15.30
☎ 153.498

**● FARMACIA NICOLINA**
Str. Sălciilor, bl. 828
Luni-Vineri: 7.00 - 20.00
Sîmbătă: 8.00-14.00
Duminică: 8.00-12.00
☎ 122.782

**● FARMACIA STUDENȚEASCĂ**
Pol. Studenți și Elevi
Str. Toma Cozma 3
Luni-Vineri: 7.00 - 20.00
☎ 258.435

**● FARMACIA TĂTĂRAȘI**
Str. V.Lupu 8, bl. D3
Luni-Vineri: 7.00 - 20.00
Sîmbătă: 8.00-20.00
Duminica: 8.00-14.00
☎ 172. 867

**● FARMACIA SF. PARASCHEVA**
***NON STOP***
Piata Unirii 3
☎ 116.029

**● FARMACIA GRĂDINARI**
Str. V. Lupu 160, bl. G3
Luni-Vineri: 7.00 - 20.00
Sîmbătă: 8.00-14.00
Duminică: 8.00-12.00
Sfaturi medicale: Marti: 12.00-15.00
Vineri: 18.00-20.00
Sfaturi medicale: Miercuri: 16.00-18.00
Vineri: 15.00-19.00
☎ 175.457

**● FARMACIA INDEPENDENȚEI**
Bd. Independenței 23
Luni-Vineri: 7.00 - 20.00
Sîmbătă: 8.00-14.00
Duminică: 8.00 - 12.00
Sfaturi medicale: Miercuri: 13.30-15.30
☎ 116.408

**● FARMACIA PRIMĂVERII**
Pol. Industrială
Str. Primăverii 14
Luni-Vineri: 7.00 - 20.00
Sîmbătă: 8.00 - 13.00
☎ 136.971

**● FARMACIA PODU ROȘ**
***NON STOP***
Str. Socola 9, bl. E1
Sfaturi medicale: Vineri: 11.00 - 13.00
☎ 132.293

**● FARMACIA PODUL DE FIER**
Str. T.Vladimirescu, bl. 306
Luni-Vineri: 7.00- 20.00
Sîmbătă: 8.00 - 13.00
Duminică: 8.00 - 13.00
Sfaturi medicale: Luni: 13.30-16.30
☎ 218.323

**● FARMACIA SF. SPIRIDON**
Pol. Municipală
Luni-Vineri: 7.00 - 20.00
☎ 115.224

**● FARMACIA CENTRALĂ**
Pașcani, str. Ștefan cel Mare 118, bl. A4
Luni-Vineri:7.00-20.00
Sîmbătă: 8.00 - 14.00
Duminică: 8.00- 13.00
☎ 764.059

**● FARMACIA PODU ILOAIEI**
Podu Iloaiei Bl.4
Luni-Vineri: 7.00 - 20.00
Sîmbătă: 8.00 - 14.00
☎ 740.175

**● FARMACIA PETRU RAREȘ**
Hîrlău, str. Ștefan cel Mare 12, bl. 11
Luni-Vineri: 7.00 - 20.00
Sîmbătă: 8.00 - 14.00
Duminică: 8.00 - 12.00
☎ 720.378

**● FARMACIA BUCIUM**
Str. Bucium nr. 19, bl. B21
Luni-Vineri:7.00-20.00
Sîmbătă: 8,00 - 14.00
Duminică: 8.00 - 12.00
Sfaturi medicale: Luni si Miercuri: 14.00 - 17.00
Joi: 16.00 - 18.00
Sfaturi mediale: Marti si Joi: 15,00- 18,00
☎ 130.522

**● FARMACIA CENTRALĂ PAȘCANI**
Luni-Vineri:8.00-20.00
Sîmbata: 8.00 - 14.00
Duminică: 8.00 - 12.00

NOU
**Stimați pacienți,**
**Începînd cu această lună, în farmaciile din rețeaua Iassyfarm puteți găsi vaccin antigripal.**

# TURISM

**TOTEM TURISM**
Iași, Str. Păcurari, nr. 8 (la 50m de Biblioteca M. Eminescu)
tel/fax: 032/213545, fax 032/217380
office@totem.ro, www.totem.ro

**SUA**
New York 385$
Chicago 395$
Miami 435$
Washington 455$
Detroit 535$
Atlanta 500$
Boston 385$
San Francisco 500$

**CANADA**
Montreal 435$
Toronto 395$
Vancouver 549$

**MIDDLE EAST**
Amman 352$
Cairo 295$
Larnaca 285$
Tel Aviv 308$

**EUROPA**
Atena 198$
Madrid 274$
Roma 260$
Praga 192$
Zurich 274$
Paris 274$
Londra 274$
Bruxelles 260$
Amsterdam 270$

Tarife dus - întors fără taxe de aeroport.

**TOTEM "O CĂLĂTORIE PLĂCUTĂ" !!!**
CU PLECĂRI ȘI DIN IAȘI
EUROTIME ATLASSIB TOURING OGNIVIA
UNGARIA, AUSTRIA, GERMANIA, ITALIA, FRANȚA, SPANIA, BELGIA, OLANDA, ANGLIA, SUEDIA, NORVEGIA, FINLANDA
**PLECĂRI SĂPTĂMÎNALE** Iordania, Malta, Cipru, Italia

---

**ICAR TOURS** — **CEL MAI MODERN BIROU DE TICKETING DIN IAȘI!** — IATA
ORIUNDE ÎN LUME!

❖ Bilete de avion
❖ Rent-a-car
❖ Rezervări la hoteluri
❖ Asigurări medicale
Galeriile Comerciale: Bd. Ștefan cel Mare; Tel.: 216.319. mobil: 095-884.153; 092-468.036; Fax: 217.160.
www.icar.ro
e-mail: icar@icar.ro

---

**BILETE DE AVION**
**Alitalia**
Iași, Galeriile Comerciale: Bd. Ștefan cel Mare, icar@icar.ro
tel.: 218.393, fax: 217.160

---

**Bilete de avion**

**ATLANTIC TURISM COMPANY**
☎ 032/213.872; 224.590
**PLATA IN RATE!**

---

**OLIMP - REVELION 2002**
**INTERN:** Durău, Vatra Dornei, Sângeorz Băi, Predeal, Slănic, Moldova, Sovata, Felix
REVELIONUL TINERILOR: Bucșoaia-Frasin
AGROTURISM: Voroneț, Humor, Vama, Rarău, Durău, Moldovița
**EXTERN:** Croația, Grecia, Turcia - autocar plecări din Iași ; Cuba, China, Franța, Austria, Ungaria, Venezuela, Africa de Sud, Malta, Spania și multe alte destinații.
*Programe flexibile de CRĂCIUN și VACANȚA DE IARNĂ în cele mai renumite stațiuni montane din țară*
Iași, Str. G.Musicescu 6, fundație vis-a-vis de Rîpa Galbenă, deasupra Univ. Petre Andrei. Tel: 215524, 215539

---

**SIMIAN**
EXCURSII EXTERNE
Grecia, Italia, Franța, Spania, Anglia
TRANSPORTURI INTERNAȚIONALE cu autocare de lux (ITALIA, FRANȚA, GERMANIA, SUEDIA, AUSTRIA, SUEDIA. Plecări și din Iași)
**MUNTE** - orice stațiune la solicitarea clienților
Str. Anastasie Panu 1A (lîngă CEC - Hala Centrală), tel: 032-215393

---

**Bilete de avion și autocar**
**Programe turistice**
**Rent a car**
**DEDAL TUR**
Iași, Str. C. Negri 43 parter, dedal@iasi.rdsnet.ro
Tel: 032-262410, Fax: 032-262309

---

**Agenția de turism EUROPA**
**Bilete internaționale** - autocare de linie și aeriene pe orice destinație. Plecări zilnice. Mari reduceri!
**Bilete** - weekend și odihnă tratament
**Excursii externe** - Grecia, Austria, Franța
**Revelion** - cabane, vile, hoteluri și agroturism
**Sejur de Crăciun. Dispecerat de cazare**
Iași, str. 14 Decembrie 1984 nr. 4, tel. 032/112564, fax: 032/211330

---

**Cliven TURISM**
Cipru - Croatia - Malta
Slovenia - Turcia - Ungaria
**Bilete AUTOCAR**
EUROTIME, DOUBLE T, ATLASSIB, TOURING
Italia, Franta, Spania, Elveția, Germania, Anglia, Olanda, Belgia, Ungaria, Croatia
Ofertă specială TURCIA!
**Bilete AVION**
Rezervări gratuite! Eliberare pe loc!
**Cele mai ieftine din Iași!**
**SLOVENIA**
Fii suporter adevarat!
Transport, cazare, bilet meci
180$
9-12 noiembrie
Iași, Str. Ștefan cel Mare(lîngă Casa Vanda)
032/258.326, 258.324, cliven@mail.dntis.ro

---

**Bilete de AVION**
**Servicii profesionale de Ticketing Aerian!**
Orice destinație din lume!
Toate companiile aeriene!
Cele mai bune tarife!
Reduceri pt. tineri & vârstnici!
Rezervări gratuite!
Facilități de plată!
Transfer auto gratuit!
Servicii suplimentare!
Informații & rezervări:
**Dept. de Ticketing Aerian**

**Oferte speciale**
EUROPA:
**170 USD** Athena, Salonic, Istanbul, Praga, Budapesta, Varșovia
**260 USD** Amsterdam, Roma, Milano Berlin, Frankfurt, Stuttgart, Copenhaga, Stockholm
**280 USD** Londra, Paris, Zurich
*Tarife dus-întors fără taxe de aeroport.*

AMERICA DE NORD:
**385 USD** Boston, New York
**395 USD** Toronto
**419 USD** Atlanta, Miami, Philadelphia, Washington, Montreal
**469 USD** Chicago, Detroit, Houston, Los Angeles, San Francisco

NOU!
**2** zboruri/zi*
Iași - București
in condiții de clasă Business
Tarife:
dus: 68 USD
dus-întors: 135 USD
(fără taxe de aeroport)
25% reducere pt. tineri și vârstnici.
*curse de luni până vineri
Tu știi când, noi știm unde!

**Turism extern**
**Circuit ITALIA**
*plecare: 5 Noiembrie
*preț: **810 USD**

**Week-end la Praga sau Viena**
*transport microbuz
*3 nopți cazare cu mic dejun
*surprize
*preț: **295 USD**

**NET** COMPANIA DE TURISM
Iași | Piața Unirii 6 - Tel/Fax: 032-233.503, 032-213.450 | E-mail: net@netours.ro | Internet: www.netours.ro

# Atenție!

Ziarul nostru vine în întîmpinarea problemelor dumneavoastră cu

## CENTRE DE MICĂ PUBLICITATE

Alexandru cel Bun

în interiorul magazinului Hala Centrală — în interiorul magazinului Materna — în interiorul magazinului Vama Veche — în interiorul magazinului Electronic RGQ

# AUTO MOTO

## VÎNZĂRI

### STRĂINE

■ Vînd Opel Tigra, full options, 1998, 60.000 km, înmatriculat. Telefon 092/611364. (3939584)

■ Volkswagen Passat 1,9TDI,1997, Ford Transit 13 locuri,1998, Renault Laguna 1994, cu gas, omologate. Tel. 094/613.412; 090/035.717. (BC-4787818.1.3)

## DIVERSE

■ Vînd autoutilitară Mercedes 1620 (1987), 10 t, carosată, 37 mc - 20.000 DM; autoutilitară Mercedes 809 (1987), 3,5 t, 40 mc, prelată - 18.000 DM; autoturism Ford Siera 2,3 Diesel (1986), 2 portiere - 4.000 DM. Toate înscrise pe persoană fizică. Prețuri negociabile. Relații la telefon 094/519415; 030/314765, după ora 20,00. (9089063)

■ Vînd autobuz RD 111T, reparație capitală. Tel. 039/684370 sau 093/342399. (BR-R0060.1.3)

■ Mercedes-Benz, 208D, 1995, 8+1. Preț 27.500 DM, negociabil. 092.489611. (8064401.1.1.)

■ Vînd autocamion 8,5T cu remorcă 8,5T- Tir.Preț 18.000DM. Telefon 094/583.745; 034/174.035. (BC-4787058.1.6)

■ Vînd rulotă Felicia, 900 $ negociabil. 092/997094. (BR-R0019.1.2)

# IMOBILIARE

## VÎNZĂRI APARTAMENTE

### 2 CAMERE

■ Vînd apartament 2 camere, la blocurile rusești - Păcurari. Telefon 092/611364. (3939584)

### 3 CAMERE

**VÎND APARTAMENT 3 CAMERE,**

**confort I, str. P. Poni, etaj 3/4, complet mobilat și utilat, centrală proprie, garaj mare în bloc, boxă, 2 băi, 2 balcoane închise și mochetate, ușă blindată la intrare, telefon, cablu.**

**TELEFON 094/540624. (002065)**

■ Apartament 3 camere - bloc banca „I. Țiriac", 1/8, cu terasă 70 m, îmbunătățiri. Preț 26.000 USD. Telefon 032/114773. (3976213)

## ÎNCHIRIERI

### OFERTE

■ 1 cameră, într-un apartament de 3 camere, zona Mircea, mobilat, apometre, împreună cu un cuplu de studenți, 50 USD/lună. Telefon 096/347467. (3939732)

■ Ofer cameră mobilată, cu toate facilitățile, în Centrul Civic la 1, 2 studente. Asigur cazare și guvernantă dacă este cazul. Telefon 032/145117,orele 14,00 - 22,00. (3976205)

### CERERI

■ Caut urgent de închiriat spațiu comercial, central, ultracentral, în Iași. Telefon 094.700511. (SV-9151594-1.4)

## SPAȚII COMERCIALE

### VÎNZĂRI

■ Vînd (închiriez) 80 mp spațiu la casă, cu 500 mp teren pretabil pentru orice activitate. Telefon 090/151941. (002072)

Vînd

**FERMĂ PODU ILOAIEI**

**compusă din: 12 hale a 1100 mp fiecare; sediul 396 mp; garaje 500 mp; moară 250 mp; 3 silozuri a 615 mp fiecare; teren 5,85 ha - teren construit și neconstruit; stație de transformare proprie.**

**TELEFOANE: 092/623180; 092/387749. (9089139)**

■ Vînd: societate de construcții și societate de comerț. Active la cheie. Vad ultracentral. Telefon 032/112305, între orele 8,00-12,00. (3939748)

## ÎNCHIRIERI - OFERTE

■ Spațiu ultracentral de 300 mp, amenajat, în condiții negociabile în Piața Unirii. Merită. Telefon 095/599915. (002087)

■ Ofer spre închiriere garaj, bun utilat pentru reparații auto sau pentru autoturism. Telefon 032/262559. (002093)

## TERENURI

■ Terenuri construcții, șoseaua Bîrnova (Hanul Trei Sarmale), toate facilitățile, și teren Vișani. Telefon 032/258497. (001896)

■ Vînd 400 mp teren, în zona Păcurari - str. Nicolau, 20 m deschidere la stradă. Preț fix 25 USD/mp. Telefon 093/231455; 032/257737. (002078)

■ Vînd teren 2400 mp (și parțial), platforma releu Bucium, cu acces stradal. Telefon 032/271779; 093/533135. (002092)

## SCHIMBURI

■ Schimb apartament cu 3 camere, cu multiple îmbunătățiri (gresie, faianță, termopan), telefon, cablu, etaj 2, situat în zonă liniștită pe bdul. N. Iorga (fost bdul. Republicii), cu apartament 3-4 camere, zonele Centrul Civic, Tg. Cucu, Ștefan cel Mare și Sfînt, Ralet, etaj intermediar. Suport diferența de preț. Telefon 032/217282, orele 9,00-17,00, și 032/211351. (002100)

# CONSTRUCȚII ȘI AMENAJĂRI

**MOLD-FONTĂ-FIER**
ACHIZIȚIONĂM
**FIER VECHI și INOX**
Societate autorizată conform ord. 16/2001
Iași, Str. Bucium 36
Tel.Fax/032-136.503

©2001 ALEXIS MEDIA
**EURO DAN**
Sf. Andrei 13
Tel./Fax: 032/11.43.18
Mobil: 092 396787
eurodan@xnet.ro
•VERTICALE •ORIZONTALE •RULOURI TEXTILE •RULOURI EXTERIOARE •UȘI DE GARAJE
**JALUZELE**
Lumină cât vrei tu!

**FENE GROUP**
VINDE PRIN MAGAZINUL **La Rocca**
SITUAT IN SOS. NICOLINA NR.1
GRESIE PORTELANATA CAL.1 IMPORT ITALIA **199.000 Lei/mp**
ADEZIV GRESIE **69.000 Lei**
COMENZI LA 032/132382 , 277806 FAX: 277807
*preturile nu includ TVA

**DAS INSTALAȚII**
**Instalații cu TVA 0%**
pentru persoane fizice
Show room
Str. Aurel Vlaicu 87
tel/fax: 032-175 488; 230 637

**sc INTERCONT SRL** prin
SHOW-ROOM **UNDEFASA**
vă oferă **GRESIE și FAIANȚĂ SPANIOLĂ** de cea mai bună calitate la **Prețuri românești**
ACUM ȘI ADEZIVUL GRATIS
Mai ieftin? Ar fi gratis!
Tel.: 217.868, Șos. Păcurari 70, bl. 550, lîngă RAR

**JALUZELE**
orizontale din aluminiu
verticale textile
verticale din aluminiu
**ROLLERE**
textile de interior
**PLASE**
contra insectelor
**RULOURI**
exterioare anti-efractie
**COPERTINE MOBILE**
**PEREGRINUS**
str. Toma Cozma 7A
(vis-à-vis de Liceul Negruzzi)
☎ 219.673

**SPOT ELECTRIC SRL**
DEPOZIT MATERIALE ELECTRICE
APARATAJ SCHNEIDER (tablouri, siguranțe automate)
DISTRIBUITOR
- CABLURI ȘI CONDUCTORI (Fy, VLPy, MyyM, Cyy, CyABy, TyIR)
- CORPURI DE ILUMINAT "ELBA", "PHILIPS"
- SISTEME PENTRU ELECTROINSTALAȚII "REHAU"
- SURSE DE ILUMINAT
- DOZE, TUB COPEX, PAT PVC, PRIZE, ÎNTRERUPĂTOARE, PRIZE PROGRAMABILE

Șos. Păcurari 53 (vizavi de EXPO CONFORT MOBILA)
tel.: 032-239.130, fax: 032-233.930, mobil 093-192.683

**ROM EST GEALAN**
SOCIETATE MIXTĂ ROMÂNO-GERMANĂ
-tâmplărie PVC
-tâmplărie aluminiu
-mobilier birou
-amenajări și decorațiuni interioare

**CONCURS**
Cumpără în perioada 15 februarie - 15 decembrie 2001 tîmplărie PVC marca GEALAN, răspunde corect la întrebarea: Care este cea mai utilizată marcă de tîmplărie PVC? și cîștigi **5.000 DEM**
Iași, Șos. Iași-Tomești, km. 1, tel. 032.232469, fax 032.233290

SIGURANTA • DURABILITATE • CONFORT
**IMPEX AMICII SRL**
IAȘI, str. Popauți 2-4, tel./fax 032/162171

- Construcții
- Proiectare
- Tîmplărie
- Confecții metalice
- Materiale de construcții

SIGURANTA • DURABILITATE • CONFORT

**RADIX SERVICE**
SC RADIX SERVICE SRL
Iași, str. I.C. Brătianu, nr. 20-22
Tel.: 032-217 590 / 218 765
Fax: 032-218 765
comercializează și asigură montaj, garanție și service pentru:
**Centrale termice**
BOSCH, PROTHERM, MORAVIA, ARISTON, VIESSMANN
**Instalații climatizare**
YORK, L.G.
**Instalații sanitare, electrice, automatizare**
**Instalare apometre și gigacalorimetre**
**PLATA ÎN 6-24 RATE!**
* persoanele fizice pot recupera TVA

**SOLEDO**
PRODUCĂTOR JALUZELE
Str. PALADE 8
Tel.Fax: 032-212.423
Prețuri începînd cu 9$/m² + TVA

**Contor ZENNER®**
**Punct de lucru IAȘI**
"... deoarece fiecare picătură contează!"
- Verificări metrologice periodice
- Service garanțial și post garanțial
- Montaj contoare de apartament

Str. Străpungerea Silvestru nr. 13
Tel: 032 - 21.84.90

**tekoinvest**
comercializează și execută
INSTALAȚII ELECTRICE
TABLOURI ELECTRICE
APARATAJ ELECTRIC
..... cam tot ce doriți !
Telefon: 032/233553

**Elit Conf Tudor**
importator direct din SUA de MATERIALE PENTRU
**JALUZELE VERTICALE**
Vă oferă o gamă variată de peste 200 de nuanțe și țesături.
Sediul se află în incinta SERVICE AUTO Codrescu, cu intrarea prin str. Sărăriei.
Pentru montări la domiciliu sunați la: Tel./Fax 032/116320; 276333
Mobil: 093/158810 ; 095/158810

**VIZUAL**
SCAUNE ERGONOMICE
NOU colecția
**ERGO DYNAMIK**
Prețuri promoționale
Tel. 211517, 092 635113

**HITROM®**
lăsați izolațiile în grija noastră
Producător de materiale izolatoare pentru construcții, comercializează în condiții avantajoase:
- carton, pânză, împâslitură bitumată;
- vată minerală plăci, saltele, rulouri;
- polistiren expandat;
- plasă rabitz, folie și saci de polietilenă

Telefon: 035/340079 ; 340063
Fax: 035/315093
SC DAN MIXT EST SRL tel/fax: 032/220906
agent de vînzări Nenov Cristian tel: 094.662080

**HALE INDUSTRIALE**
S.C.TECTON S.R.L.
034-112232;094-512148
www.tecton.go.ro
**UȘI INDUSTRIALE**

**La Petrică**
Totul pentru casa ta
De la PARCHET la TAVAN, prețuri pentru orice buzunar.
✓ Gresie porțelanată Italia
✓ Uși de înaltă siguranță ITM
✓ O gamă variată de varuri și vopsele lavabile
tel.: 217.868, Șos. Păcurari 70

S.C. CONDOR MOB S.R.L. vinde:
**PANOURI TERMOIZOLANTE tip SANDWICH**
grosimi 60, 80, 100 mm,
import Germania
Prețuri foarte avantajose
**LIVRARE DIN STOC**
Tel: 090 082508; 094 626502

**Condor SD**
TÎMPLĂRIE ALUMINIU
AMENAJĂRI INTERIOARE
OGLINZI
GEAMURI SABLATE
ELEMENTE DIN FIER FORJAT
ELEMENTE DIN FIBRĂ DE STICLĂ
Iași 6600, Calea Chișinăului nr. 6
Tel./Fax: 0040-32-231570
094 626542; 094 626502
E-mail: condorsd@mail.dntis.ro

**S.C. COMAT S.A.**
Str. Grigore Ioan nr. 7, 6600, Iași Tel: 032-156.300, 142.480; Fax: 032-157.261
Email: comatis@starnets.ro
Distribuitor autorizat al produselor
**S.C. ARMĂTURA S.A. Cluj-Napoca**
vă oferă la preț de producător:
- ✓ **armături pentru instalații de alimentare cu apă:** robineți cu sferă, robineți simpli și dubli serviciu, filtre impurități, robineți de trecere, baterii, cap armături, ventile, sifoane, echipamente pentru alimentarea cu apă la WC
- ✓ **armături pentru instalații sanitare:** robineți radiator, robineți abur și aerisire, robineți sertar pană
- ✓ **armături pentru instalații de încălzire:** robineți cu cep, arzătoare, robineți cu sferă, plăci contor
- ✓ **armături pentru gaze naturale combustibile:** mufe pentru racordarea directă
- ✓ **elemente de îmbinare în instalații (fitinguri):** fitinguri din fontă maleabilă, negre și zincate
- ✓ **piese turnate și forjate:** greutăți pentru cîntar, chei manevră, ornamente gard

Produse agrementate MLPAT și executate conform normelor ISO 9001
**S.C. COMAT S.A. - IASI** rămîne,
PARTENERUL IDEAL PENTRU AFACERILE DUMNEAVOASTRĂ

**S.C. DOLADELA COMPANY S.R.L.**
GALAȚI
**PRODUCĂTOR**
- table cutate negre și zincate (H12, H35, H60, H5);
- profile deschise tip U și cornier (îndoite la rece);
- comercializeaza produse laminate SIDEX.

GALAȚI, Str. Nicolae Alexandrescu Nr.4, bl. B5, ap. 14
Tel/Fax: 036-419.371, Tel. Productie: 036-499.258, Mobil: 092.623.034

# AGENDA AUTO

**VARTA** Die batterie-experten

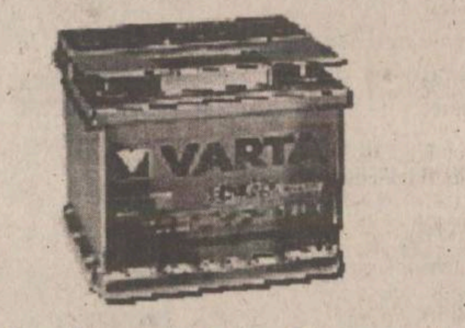

**Bateria nr. 1 în Europa!**
**COMAT IAȘI**
unic importor în Moldova
Str. Serg. Grigore Ioan, nr. 7; Sos. Pacurari, nr.589
Tel. 032-156300/142480, Fax: 032/157261
Email:comatis@mail.dntis.ro

**S.C. COMSIG S.R.L.**
Str. Luncian Blaga nr. 9,
Bistrița, jud. Bistrița Năsăud
Tel: 063/211091; 063/236745,
DEALER AUTO
**VINDE ÎN LEASING**
autovehicule de transport, autoturisme de toate tipurile, noi si second hand, din străinătate cu EURO II
avans minim 30%
Posibilități de cumpărare:
- ✓ Leasing pentru persoane fizice si juridice
- ✓ Taxele vamale sînt incluse în rate
- ✓ Autoturismul se livrează înmatriculat
- ✓ Asigurare full casco inclusă în rate

RATE 1-3 ANI
Onorăm și comenzi cu înscriere directă pe persoane fizice sau juridice

# CASE DE MARCAT

**Log-Soft** DATECS
CASE DE MARCAT FISCALE
**începând cu 187$**
Cântare electronice
Str A. Panu 28, bl 2A, Tel/fax 032-211130

**ONOMAR**
- CASE DE MARCAT FISCALE
- CÎNTARE ELECTRONICE
- MAȘINI DE NUMĂRAT BANI
- CALCULATOARE

RATE!
Corpul Facultății de Automatică și Calculatoare, et. III
Telefon: 236 419, 093/945 522

**REL SERVICE**
✓ CASE DE MARCAT FISCALE
AVIZATE DE MINISTERUL DE FINANTE
✓ CÂNTARE ELECTRONICE
*FACILITATI DE PLATA
*GRATUIT- instalare,instruire,fiscalizare
*SERVICE GARANTIE SI POSTGARANTIE
IAȘI, Șos. ARCU nr.12 Bl. Z 18
Tel/fax: 214190, Tel: 217244

➢ CASE DE MARCAT și SISTEME FISCALE
avizate de Ministerul de Finanțe
➢ CÎNTARE ELECTRONICE
➢ MAȘINI DE NUMĂRAT BANII
INSTALAREA, INSTRUIREA, FISCALIZAREA INCLUSE IN PREȚ
RATE
VÎNZĂRI; SERVICE; CONSUMABILE
INITA Tel/fax 032/131.726; 241.040
Iași, str. Mitropolit Varlaam 5

# CENTRU PRELUARE ANUNȚURI MICA PUBLICITATE MONITORUL

**VAMA VECHE - Gară**
S.C. SOMETCHIM S.A. comercializează prin Magazinul Vama Veche
**produse metalo-chimice și mobilă**
■ porțelanuri ■ sticlărie ■ electrice ■ menaj ■ cosmetice ■
La prețuri avantajoase
Program:
luni-vineri 8.00-20.00; sîmbătă 8.00-16.00
Str. Gării nr. 22, tel. /fax. 032/276139

**ELECTRONIC RGQ - Alexandru**
**.JALUZELE**
(producător)
- orizontale (aluminiu import)
- verticale (mat. textil import)

**ELECTROCASNICE (RATE)**
Program: luni-vineri 9.00-19.00; sîmbătă 9.00-13.00
Bd. Al. cel Bun, bl. D3, parter, tel./fax 032/216739

## VÎNZĂRI

înd aragaz „Gina", 4
tor, butoane și placă -
de spălat
matic", 16 programe -
model 1995. Telefon
5, după ora 18,00.

diferite, 9700 + TVA.
0.378.
78.1.20)

**a deschis depozit
nte second-hand,
per, sortată în
ntru primele 150 kg
aveți reducere 25%.
), 092.368.438,
9. (VN-6635478.1.6)**

NA 100% -36/2 și
de sezon.
031/584.450.
5326. 1.9)

ărie în comuna
Suceava. Vînd
3 camere în Tg.
efon 094.696226.
93-1.3)

ac lînă. Telefon
5; 034/174.035.
58.1.6)

și linoleum-
direct. 094/568.760;
4. (BC-OP.1.1)

ofi galbeni 5 tone.
803.(SV-9151754-1.2)

## ECTRICE-ECTRONICE

șini de cusut
2 „Pfaff"; 1 „Brother",
îmbrăcat nasturi.
2/237349. (3939733)

ecomandă pentru
85.000lei), video,
.368.868; 095.794.894;
omanda.ro 368.868;
4;
omanda.ro. (B-13)

ofesioniste discoteci.
ini, consumabile.
4-639.669.
53.1.1)

ine frigorifice verticale
e; compresoare,
rigorifice. Transport
4/173.723;
08. (BC-3651172.1.1)

evizoare en- gros
ort Germania.
35, 00491724050065.
92.1.1)

## RI DE MUNCĂ

### OFERTE

**MĂ ENGLEZĂ
UCĂTOARE DE
FECȚII TEXTILE**

**ază pentru fabrica
din Iași**

**NGINER, BUN
CĂTOR AL LIMBII
ENGLEZE
TEHNICIAN.**

**ere experiență în
meniu. Se oferă
zare deosebită (pe
sura muncii). Se
eaptă CV la fax.
2/211757. (I-01)**

otexco" S.R.L.
confecționeri pentru
rturi. Relații la sediul
ea Chișinăului nr. 43,
hnoton. Telefon
78, 032/237621.

**S.C. METALBAC & FARBE S.A.**

**angajează**

**PERSONAL DEPARTAMENT VÎNZĂRI.**

**Condiții: studii superioare, permis de conducere, vîrsta maximă 35 ani. Se oferă salariu brut 660 USD. Vă rugăm trimiteți C.V.-urile la fax 034/212409. Relații suplimentare la telefon 034/212408. (I.01)**

■ Medical Center - cursuri gratuite: asistente medico-sociale, infirmieri. Locuri de muncă - țară și străinătate. Telefon 032/250929. (002036)

■ S.C. „Gil Company" S.R.L. angajează tricoter pentru mașini RSM. Telefon 094/501902, 032/236348. (002061)

■ Firmă producătoare de dispozitive medicale ortopedice și de recuperare scoate la concurs post de reprezentant medical. Condiții: absolvent de învățămînt superior; permis de conducere (B); operare PC. Se dorește: disponibilitate pentru program prelungit, lucru în echipă, dinamism, experiență anterioară constituie un avantaj. C.V. și scrisoare de intenție la fax 032/219407 sau e-mail: ortprof2@xnet.ro. (002066)

■ Angajez pentru Casa de Copii „Emanuel" profesor de limba engleză. Telefon 094/546715; 032/215528. (3939585)

■ Societate comercială româno-americană cu profil producție panouri din lemn de fag, angajează ingineri în industria lemnului, economiști, ingineri mecanici și pentru servicii de programare și urmărire producție, capabili să se adapteze la specificul firmei. Relații suplimentare la telefon 035/340206. (I-01)

■ „New Style IAC" acreditată de Ministerul Muncii oferă contracte de muncă în domeniul dans în Japonia, Austria, Italia. Asigurăm cazare și masă pe perioada de pregătire. Cerem și oferim seriozitate maximă. Telefon 01/2506999, e-mail: office@newstyle-jobs.com. (I.01)

**DEALER CONNEX**

**angajează**

**AGENT VÎNZĂRI**

**pentru magazin. C.V. la 092/154227 pînă luni, 5.11.2001. (I.01)**

■ S.C. International Connection angajează maistru croitor și inginer producție. Salarii atractive. Telefon 093/239483; 032/261830. (002099)

■ Cîștigați 1200-2000$ lunar muncind la domiciliu. Ofertă serioasă! Trimiteți plic timbrat autoadresat la București, OP62, CP51. (B-13)

### CERERI

■ Medic medicină generală, cu liberă practică, solicit colaborare cu medic titular - Iași. Telefon 092/756233. (3976194)

## PIERDERI

■ Pierdut abonament RATC gratuit pe numele Lazarovici Aurelia. Îl declar nul. (002091)

■ Pierdut abonament RATC gratuit pe numele Rusu Elena. Îl declar nul. (002096)

■ Pierdut carnet de student pe numele Maftei Mădălina. Îl declar nul. (002102)

■ Carnet, legitimație de student, buletin pe numele Șorodoc Cristian. Ofer recompensă. Telefon 032/764992. (3976215)

■ Pierdut legitimație transport RATC Iași pe numele Iacobeți Neculai. O declar nulă. (9089082)

■ Pierdut F.P. seria HB, nr. 7276 din data 17.09.2001, eliberată de S.C.C.F. S.A. S.M.T, Coloana Iași. Se declară nulă. (3939587)

## CUMPĂRĂRI

■ Plata pe loc: tablouri, statuete, porțelanuri, timbre, monede, obiecte argint, icoane, arme, ceasuri, mobilă veche, alte antichități. Telefon 032/224481; 092/239008. (3939722)

■ Cumpăr monede, săbii, timbre, ilustrate vechi, stilete, cartele telefonice consumate. Telefon 032/178604. (9089226)

■ Achiziționăm miez de nucă, fasole uscată, semințe dovleac, str. I. Creangă 45 (Baza 7) Botoșani. Telefon 031/517.420. (BT. 3258862.1.12)

## DIVERSE

**CINE POATE DA INFORMAȚII**

**privind cetățeanul german**

**HEINRICH HEYERS,**

**născut la data de 10.11.1913, în Tinnen (Germania) și amintit ultima dată într-un comunicat pe data de 8.08.1944, în timpul cînd unitatea sa militară se retrăgea din regiunea Iași, din fața invaziei armatei sovietice. Este posibil să fi trăit în continuare în România, sub un alt nume. Persoană de contact: Iosif Bălteanu, număr de telefon 091/129005 sau 032/713348.**

**AJUTORUL DUMNEAVOASTRĂ VA FI RĂSPLĂTIT DIN PLIN! (001912)**

■ O nouă sursă de energie! Informații la adresa: www.iași.ro/radug. - www.Fieldsenergy.com. (geocities). (3939517)

■ Ginecologie obstetrică - cabinet „Galateea" (Tătărași). Program: luni - vineri 10,00 - 19,00; sîmbătă: 9,00 - 12,00. Telefon 032/176184. (002014)

■ Caut femelă Ciobănesc german pentru împerechere cu mascul de 2 ani. Telefon 094/546715 (032/215528 seara). (3939586)

■ Asociația Foștilor Deținuți Politici Filiala Iași aduce la cunoștința membrilor Asociației că în ziua de 6 noiembrie 2001, ora 10.00, va avea loc Adunarea Generală de Alegeri la sediul Asociației din str. Cuza Vodă nr. 41. Totodată anunțăm că cei care doresc să facă parte din viitorul Comitet de conducere sînt rugați a-și depune candidatura la biroul Asociației. În cazul cînd numărul membrilor nu va fi statutar, Adunarea generală se va ține în același loc și la aceeași oră, la data de 9 noiembrie 2001. Rugăm insistent pentru prezență. (002103)

■ Profesoară predau design vestimentar; eliberez diplomă după 3 ani de studiu. Telefon 032/114773. (3976214)

**Sediul redacției**
**MONITORUL**
**Str. Smîrdan nr.5**
**Luni-Vineri: 8.30 -16.30**
**Sîmbătă: 9.00-12.00**

**Interior magazin**
**MATERNA**
**Luni-Vineri: 8.00 - 16.00**
**Sîmbătă: 9.00 - 12.00**

**Interior magazin**
**ELECTRONIC RGQ**
**Alexandru cel Bun**
**Luni-Vineri: 8.00 - 16.00**
**Tel. 216739**

**Interior magazin**
**HALA CENTRALĂ**
**Luni-Vineri: 8.00 - 16.00**
**Tel.: 116650**

**Interior magazin**
**VAMA VECHE**
**S.C. SOMETCHIM S.A.**
**Luni-Vineri: 8.00 - 16.00**
**Tel.: 210419**

**CENTRE DE PRELUARE A ANUNȚURILOR DE MICĂ PUBLICITATE**

**Pentru sugestii, reclamații și informații referitoare la anunțurile de mică publicitate puteți suna la**

**tel./fax: 032/271333 int. 121, orele 9.00-14.00 (luni-vineri).**

**sau la adresa de e-mail: lcozma@monitorul.ro**
**Liliana Cozma - coordonator Mică Publicitate.**
**Duminica anunțurile se primesc numai în caz de urgență (decese) la sediul redacției din str. Smîrdan nr. 5, et. 3, cam. 10, orele 14.00-16.00.**

## PROPUNERI DE AFACERI

■ Preiau urgent societate cu datorii mari, inclusiv credite. Comision 5-15%. Telefon 092.923374.(SV-9102336-1.2)

## LICITAȚII

■ Societatea comercială „Lafarge Agregate Betoane" S.A., zona Moldova, cu sediul in Iași, strada Rampei nr. 9A, organizează licitație în data de 15 noiembrie, ora 10.00, pentru vînzarea de mijloace fixe și piese de schimb. Informații suplimentare la sediul societății între orele 8,00-16,00 sau la numărul de telefon 032/251821. Condiții de participare la licitație: garanție pentru participare la licitație - 10%; taxa pentru participare la licitație - 200.000 lei; garanția și taxa de participare pot fi depuse la casieria societății pînă în data de 15.11.2001, ora 9,00. (I.01)

■ „Citadin" - Direcția de Servicii Publice Municipale dorește să achiziționeze prin selecție de oferte o imprimantă Cannon cu jet și cu CD Writer. Firmele interesate pot trimite oferte la fax numărul 032/213854. Detalii la numărul de telefon 032/276604, int. 120 sau 032/270870. Data limită de depunere a ofertelor: 07.11.2001. (002069)

**CITADIN - D.S.P.M.**

**organizează**

**SELECȚIE DE OFERTE**

**pentru efectuarea de determinări și analize bacteriologice, precum și pentru întocmire proiect cu privire la regimul apelor uzate și pluviale de pe platforma Depozitului controlat de reziduuri menajere Iași - Tomești.**

**RELAȚII LA TELEFON 032/276604 - INT. 128. (002062)**

■ Primăria comunei Miroslava organizează selecție de oferte pentru achiziționare de balast pentru drumul Uricani (de la S.C. „Antibiotice" la sat Uricani) în cantitate de 1000 mc. De asemeni primim oferte și pentru achiziționarea unei vidanje cu instalație completă. Ofertele se primesc zilnic la sediul Primăriei Miroslava pînă la data de 16 noiembrie 2001, ora 12.00, cînd are loc selectarea ofertelor primite. Relații la telefon 032/295680. (3976211)

**BRD-GSG S.A. SUCURSALA IAȘI**

**scoate la**

**LICITAȚIE PUBLICĂ,**

**prin executorul bancar propriu imobilele:**
**- hală industrială și teren, situată în intravilanul localității Tîrgu Frumos, județul Iași, preț de pornire - 3.491.457.754 lei;**
**- apartament 1 cameră, situat în Iași, str. Ciurchi nr. 80, bl. Q2, sc. A, et. 1, ap. 8, preț de pornire - 60.000.000 lei;**
**- casă 2 camere și dependințe, magazie, beci în curte și utilități + teren aferent 400 mp, preț de pornire - 281.250.000 lei.**
**Licitația va avea loc la sediul BRD SA Sucursala Iași, din str. Anastasie Panu nr. 1B-2A, în data de 12.11.2001, ora 14,00. Persoanele care doresc să participe la licitație trebuie să depună o garanție de 10% din prețul de pornire.**

**RELAȚII SUPLIMENTARE**

**la sediul BRD SA Sucursala Iași, din str. Anastasie Panu nr. 1B-2A, oficiul juridic sau la telefon 032/219551, interior 211. (I.01)**

## MULȚUMIRI

**FAMILIA MULȚUMEȘTE**

**rudelor, prietenilor, locatarilor blocului 5, sc. A, Piața Unirii, colegilor ATP GO Taxi, celor care prin prezență, flori, coroane au fost alături la plecarea pe ultimul drum a unicului fiu, tată și soț**

**DANIEL CALANCIA.**

**Dumnezeu să-i odihnească în pace sufletul lui blînd și bun. (002095)**

## MEDITAȚII

■ Profesoară - meditez elevi la matematică, clasele V-VIII. Telefon 092/565885. (3939568)

## EXCURSII

■ EUROTIME transport București - Paris, autocar 85 USD, avion 325 USD, 01/3129275; 01/3113172; non-stop 092/515911. (2366774)

■ Vize Schengen. Telefon 091.966762.(SV-8559882-1.12)

## DECESE

✝

**Familiile Tiberiu Babiac, Jănică Neagu și Marius Filip anunță încetarea din viață, după o grea suferință a mamei și bunicii -**

**VALENTINA BABIAC.**

**Corpul neînsuflețit se află depus la capela cimitirului „Eternitate". Înmormîntarea va avea loc sîmbătă, 3 noiembrie 2001, orele 13,00. Dumnezeu să o odihnească în pace. (002088)**

✝

**Soția - Cecilia, fiica - Simona, ginerele - Lucian și nepoata - Diana, cu durere în suflet, anunță încetarea din viață a celui care a fost**

**SIMION SIMIONESCU,**

**un om cu calități deosebite. Înmormîntarea - sîmbătă, 3 noiembrie 2001, orele 12.00, la cimitirul „Eternitate", în capela căruia este depus. (002106)**

✝

**Mama îndurerată anunță încetarea din viață, după o grea suferință, a fiului**

**VIOREL (ȚUCU) LĂZĂRESCU -**

**bucătar la Liceul „Gh. Asachi". Corpul neînsuflețit este depus la domiciliu. Slujba religioasă va avea loc sîmbătă, 3 noiembrie, la biserica „40 de Sfinți" - Copou, orele 12.00, iar înhumarea la cimitirul „Eternitate". (3976210)**

✝

**Familia anunță cu durere stingerea din viață, după o scurtă suferință, a celui care a fost**

**MIHAI MAGDIȘ**

**- 66 ani. Înhumarea va avea loc sîmbătă, 3 noiembrie 2001, orele 15.00, la cimitirul „Eternitate". Corpul neînsuflețit se află depus la capela cimitirului. Dumnezeu să-l odihnească în pace. (3939590)**

✝

**Cu durere în suflet, Viorica Popii, Nicu Chiriac - copiii, ginerele, noră și nepoții anunță încetarea din viață a celei mai bune și blînde ființe -**

**MAMA, MARIA CHIRIAC.**

**Înmormîntarea va avea loc sîmbătă, 3 noiembrie 2001, orele 11.00, în localitatea Dimăcheni - Botoșani. Dumnezeu să o odihnească. (3939588)**

✝

**Colectivul Colegiului Tehnic „Gh. Asachi" Iași regretă dispariția celui care a fost un bun coleg**

**VIOREL LĂZĂRESCU**

**- 44 ani, absolvent al Liceului de alimentație publică Iași, și este alături de îndurerata sa mamă. Înmormîntarea va avea loc sîmbătă, 3 noiembrie 2001, la cimitirul „Eternitate". Lacrimi și flori pe tristul său mormînt. (3939589)**

✝

**Rodica - soție, Alexandru - fiu, familia și rudele anunță cu durere decesul celui care a fost**

**ȘTEFAN BURAC,**

**51 ani. Înmormîntarea va avea loc sîmbătă, 3 noiembrie, orele 13,30. Amintirea lui o vom păstra veșnic în suflet. Dumnezeu să-l ierte. (002104)**

## CONDOLEANȚE

**La împlinirea a 40 de zile de la trecerea în neființă a distinsei și iubitoarei surori, colegele de serviciu aduc un pios omagiu și transmit sincere condoleanțe doamnei Elena Andriescu. Dumnezeu să o odihnească în pace. (3976199)**

**Familiile Valentin Gavril și Bogdan Ursuleanu sînt alături de Rodica și Alexandru în clipele grele pricinuite de trecerea în neființă a celui care a fost un om deosebit, inginer ȘTEFAN BURAC. (9089083)**

**Milorad și Adela Adam regretă trecerea în neființă a bunului lor prieten ȘTEFAN BURAC și sînt alături de Rodica și Alexandru în aceste clipe grele. (9089083)**

**Elevii clasei a XII-a E, Colegiul Național, sînt alături de doamna prof. Maria Popa. Sincere condoleanțe. (3976212)**

**Colectivul Serviciului „Buget" din cadrul D.Tc. Iași este alături de familia Tiberiu Babiac în aceste momente îndurerate și grele și le transmite sincere condoleanțe. (3976216)**

**Colegii de la Catedra Beton, Materiale, Tehnologie, Organizare sînt alături de Rodica și Alexandru Burac la marea durere pricinuită de trecerea în neființă a lui FĂNICĂ. Dumnezeu să-l odihnească în pace. (002097)**

**Familia Ionel Onofraș este alături de preacuvioșia sa, precuviosul părinte Marin Petroniu și transmite condoleanțe familiei îndoliate pentru trecerea neașteptată, într-un tragic accident, la Domnul, a mamei - CASANDRA. Dumnezeu să o odihnească cu sfinții Săi. (002098)**

**Familia Petru Sturza se alătură durerii familiei Aurel Popescu cauzată de pierderea tatălui - VASILE AGAPE. Dumnezeu să-l odihnească în pace. (002105)**

**Cezar, Anișoara și Raluca, cu familiile, regretă decesul fratelui drag SIMION SIMIONESCU. Dumnezeu să-l odihnească în pace. (002107)**

**Nepotul, ing. Dionisie Simionescu, și familia aduc un ultim omagiu unchiului, ing. SIMION SIMIONESCU, și transmit verișorilor Simona și Lucian sincere condoleanțe. Dumnezeu să-l ierte. (8299496)**

**Familia ing. Dionisie Simionescu aduce un ultim omagiu fratelui - ing. SIMION SIMIONESCU, și transmite familiei sincere condoleanțe. Dumnezeu să-l ierte. (8299496)**

**Fiul - Simion și Rodica - noră, cu nepoatele, transmit din Roma, Italia, durere și condoleanțe mamei - Cecilia și fraților - Simonei și Lucian - la decesul tatălui, ing. SIMION SIMIONESCU. Dumnezeu să-l ierte. (8299496)**

**S.C. TERMOELECTRICA S.A.**

**Sucursala Electrocentrale Iași**

**ANUNȚĂ**

**În scopul alimentării cu căldură prin sistemul de termoficare a locuințelor în această iarnă, R.A.D.E.T. Iași are obligația să vireze într-un cont special sume provenite din încasările zilnice, sume cu care S.C. „Termoelectrica" S.A. aprovizionează combustibilul necesar. Debitul de agent termic pentru încălzire se va asigura numai în funcție de sumele virate.**

**CA URMARE, R.A.D.E.T. IAȘI TREBUIE SĂ DISTRIBUIE CĂLDURA LA ASOCIAȚIILE ȘI BLOCURILE DE LA CARE ARE ÎNCASĂRI. (I.01)**

# OFERTE SERVICII

**◆ Reparații la domiciliul clientului: frigidere, congelatoare, mașini spălat automate - e tip, aspiratoare. lasări și în județ. Garanție - doi ani. ☎ 032/120925; 032/263333; 091/887273 - n-stop. (001897)**

**◆ Mașini de spălat automate. Reparații urgente și ieftine, la domiciliul clientului. Garanție. ☎ 032/176672 sau 093/950505. (001816)**

**◆ Reparații frigidere, la domiciliul clientului. Garanție - doi ani. ☎ 032/145523. (9089244)**

**◆ Service autorizat t.v., video, video-cam., adaptări sunet, pastile video, selectoare. Garanție. ☎ 032/110572; 092/477224. (001967)**

**◆ Filmări video profesionale, Panasonic, mixaje și fotografii color, diverse ocazii, preț convenabil, calitate. ☎ 090/465969. (9089052)**

**◆ Manichiuristă-pedichiuristă, cu experiență, ofer servicii de: grafică pe unghii pentru diverse ocazii, manichiură, pedichiură, la domiciliu. Programări la ☎ 091/862573, orele 9 - 17. Rog seriozitate. (3939708)**

## ☎ TELEFOANE UTILE: FARMACII

**• FARMACIA PHARMA 1**
Str. Păcurari, bl. 592, parter
Luni-Vineri: 8.00-20.00
Sîmbătă: 8.00-13.00
☎ 245898
RETETE COMPENSATE SI GRATUITE

**• FARMACIA PHARMA 2**
Str. Hatman Șendrea nr. 21, bl. H3, parter
Luni-Vineri: 8.00-20.00
Sîmbătă: 8.00-13.00
☎ 124210
RETETE COMPENSATE ȘI GRATUITE

**• A.T.I.- PULS**
Sos. Natională 194, bl. D
zilnic : 7.30 - 21.00
sîmbăta :8.00 - 20.00
duminica : 8.00 - 18.00
☎ 233.242, 233.223

**• THYMUS**
Str. Argeș nr. 6, bl. D8
(Al.cel Bun, în spatele Caseriei CONEL)
Luni-vineri : 8.00-20.00
sîmbăta, duminică : 8 -16
☎ 154.445

**• EUROPHARM**
Str. Cerna 1 (Mircea cel Bătrîn)
zilnic : 8.00 - 20.00
sîmbăta : 8.00 - 16.00
duminică: închis.
☎ 224.109

**• FARMA LIV**
Str. Nicolina nr. 11, bl. A5
zilnic: 8.00 - 20.00
sîmbăta: 8.00 - 20.00
duminica: 8.00 - 14.00
☎ 231.197

**• GABRIELA FARM**
Str. Păcurari, bl. 582
zilnic: 8.00 - 20.00
sîmbăta: 8.00 - 20.00
duminica: 8.00 - 14.00
☎ 218.473, 216.507, 220.205

**• FARMACIA IRIS PHYTO PHARMA**
Sos. Natională nr. 64-66
(cartier Alexandru cel Bun)
zilnic: 8,00-21,00;
sîmbătă 8,00-18,00;
duminică 8,00-14,00;
☎ 219296

**• FARMACIA IRIS PHYTO PHARMA**
Sos. Păcurari nr. 43, bl. 545
zilnic: 8,00-21,00;
sîmbătă 8,00-18,00;
duminică 8,00-14,00;
☎ 250337

**• NOREX PHARM**
str. Grigore Ureche nr. 1
(lîngă Tribunal)
zilnic : 8.00 - 20.00
sîmbăta : 8.00 - 16.00
duminică: 8.00 -14.00
☎ 216.382

**• BABY FARM**
Str. V. Lupu 70-74
luni-sîmbătă : 8.00 - 20.00
duminică: 8.00 - 16.00
☎ 271.357

**• REMEDIA**
Str. Gării 30
zilnic : 7.30 - 20.00
sîmbăta : 8.00 - 14.00
duminica : 8.00 - 14.00
☎ 146.325

## TELEFOANE UTILE - CABINETE ȘI FARMACII VETERINARE

CABINET VETERINAR
**PROVET IAȘI**
Str. Smîrdan nr. 93 C
NON STOP
Consultații și tratamente la domiciliu
☎ 233.772, 092.376.433

CABINET ȘI FARMACIE VETERINARĂ
**SANOVET**
Păcurari 116 (vizavi de stația SHELL Păcurari)
zilnic : 9.00 - 20.00
duminică 9.00 - 14.00
☎ 032/259286

**CABINET DUOVET**
Str. Nicolae Gane nr. 25
zilnic : 16-20, sîmbătă: 10.00 - 13.00
duminică - închis
☎ 092555155, 032/214773

CABINET ȘI FARMACIE VETERINARĂ
**„ALFA-SAN"**
Str. Nicolina nr. 4A, bl. F4, parter
(intersecția cu Aleea Rozelor)
luni-vineri : 8.30 -19.00
sîmbătă: 8.30-15.00
☎ 224008; 094/645442; 095/932972

CABINET ȘI FARMACIE VETERINARĂ
**URGOVET**
Str. V. Lupu 51 A-B
(vis-a-vis de Spitalul de Pediatrie)
luni-vineri: 9.00-20.00, sîmbătă: 9.00 - 14.00, duminică: 9.00-12.00
☎ 032/272733, 096/355211

# AGENDA OMULUI DE AFACERI

**ETNIS**
Distribuitor **Vaillant**
**Centrale Vaillant** model nou la prețuri mai mici
- Radiatoare de oțel, aluminiu și fontă
- Rezervoare gaze lichefiate "Shell" cu recuperarea TVA-ul

AER CONDITIONAT
Proiectare, montaj și garanție 3 ani
Plata în 6 rate lunare
REDUCERE 15%
Iași - Str. N. Iorga 7D, bl. F5, tel. 032/230113, fax 032/232690, telemobil 094613246, 094554249

**ROTHERM**
Importator echipamente termice - CE
- Centrale termice - FERROLI
- Condiționare, ventilație - EMMETI
- Radiatoare, fitinguri, pompe, automatizări

*Reduceri pînă la 20%*
Servicii complete
PLATA ÎN RATE
Iași, Bd. T. Vladimirescu nr. 40 (Bucșinescu) Tel/Fax: 032/175105, 272340, 093-243670

**INSTALATORUL**
*firmă autorizată ISCIR, ROMGAZ, RENEL*
- CENTRALE TERMICE de la obținere cote gaze pînă la dare în exploatare
- INSTALAȚII gaze naturale, termice, sanitare, electrice

Iași, Străpungerea Silvestru nr. 26, tel. 114054, 211631, 094-787384

**MOLD INFO INVEST**
DEALER ZONAL MOLDOVA pentru Sisteme de procesare a banilor
VINDE
Mașini de numărat bancnote GLORY
Noi si second-hand cu GARANȚIE
Închiriază mașini de numărat bancnote
Iasi, Str. Arcu nr. 25, bloc P. Rares, sc. B, et. 2, ap. 3
Tel. 032/214240 Fax: 032/276347 Mobil: 092/220501

**CARARA-C**
distribuitor autorizat Industria Sîrmei, Ductil Buzău
OB 37 Ø 6 - 12
PC 52 Ø 8 - 12
electrozi supertit fin și superbazici
UNIC distribuitor în Moldova
- glet Spaturela Grecia - saci 25 kg, 15 kg, 10 kg
- vopsea emulsionată Mondial Iliochrom Grecia interior - găleți 15 kg, relief - găleți 15 kg
- membrane hidroizolatoare Petrogum

YANNIDIS BROS S.A. - HERMES GROUP GRECIA
Se asigură transport. Se acceptă compensări. Termen de plată negociabil.
Iași, Bd. Chimiei nr. 14, tel. 032-237873 fax 032-236061, mobil 094-574898

**LIVING - ROOM**
MOBILIER din stoc și la comandă
LA CELE MAI MICI PREȚURI DIN ORAȘ
*SISTEM DE RATE DEOSEBIT DE AVANTAJOS !!!*
Iași, P-ța Voievozilor, bl, C4 Tel/Fax: 032/250759

**GRUPUL DE FIRME ROMFIN**
Tîmplărie din aluminiu
*Iași, str. Rampei nr. 9A tel.fax: 214 090*

**CASA DESIGN**
Distribuitor: ACV , Saunier Duval
- Centrale termice pe gaz, motorină, electrice
- Radiatoare oțel, aluminiu
- Materiale pentru instalații
- Proiectare, execuție, service.

Iași, Bd. T. Vladimirescu nr. 59 Tel.: 032-174565; 261821; mobil 094-787234

**YV**
ALARME 300% siguranță
- CLINICA DE PARBRIZE

Păcurari 92 (incinta Transmixt), tel: 259.690

**Alcon Plus**
TÎMPLĂRIE DIN ALUMINIU ȘI PVC
GEAM TERMOPAN
Tel.: 032/ 278680, int. 2106 Mobil: 093/508680; 093/538684

**ALEXIS MEDIA**
ϒφϖ΄ϒϖ
アイウエカキクケ
(小計) (季節) (冬季)[1]
ASA SPUN ALTII. NOI VORBIM PE LIMBA TA.
[1] Panotaj. Web Design. Tipărituri. Serigrafie. Concepție grafică. Consultanță.
092596397 / 093240282 alexismedia@xnet.ro

**TERRA COM**
GRESIE
FAIANȚĂ
Sortimente foarte variate
*Prețuri pe toate gusturile*
Bulevardul Poitiers nr. 2 Telefon: 241.574

**S.C. COMPAN S.A.**
Vinde la persoane fizice și juridice, toate sortimentele de făină, tărîțe, pîine, produse de patiserie și sare măcinată *la cele mai mici prețuri* practicate de alte firme, prin negociere cu partenerii.
Iași, str. Moara de Foc nr. 2 Telefon: 032/252152; 252150

**EURO-FRIG**
UTILAJE FRIGORIFICE
VÂNZĂRI-MONTĂRI-REPARAȚII-SERVICE
- CARRIER - INSTALAȚII FRIGORIFICE NOI
  - INSTALAȚII AUTO - pentru transport produse alimentare
  - INSTALAȚII DE CONDIȚIONARE A AERULUI
  - INSTALAȚII PENTRU CAMERE FRIGORIFICE
- SECOND HAND VITRINE, LĂZI, CAMERE FRIGORIFICE, AER CONDIȚIONAT

Tel./fax: 032/250836, mobil 094 792529

**DOL IND**
MOBILIER la comandă din: pal melaminat import Ungaria cu feronerie Germania și Italia
Iași, B-dul Alexandru cel Bun nr. 50 (stația Minerva) tel.: 217.565, 095/547.096, 095/547.098

**P.S. INTEX S.A.**
vă oferă prin Magazinul Instalatorilor
- ȚEAVĂ Pexal Ø16 1.26 DEM fără TVA PREȚ PROMOȚIONAL
- Țevi și fitinguri cupru YORKSHIRE
- Radiatoare DUNAFERR
- Centrale termice cu tiraj forțat BIASI și BERRETA 24 KW
- Centrale termice pe combustibil solid și gaz TERMOTEKA

Șos. Păcurari nr. 70, bl. 550 (vis-à-vis Registrul Auto Român) Tel./Fax: 032-257866 ; 095-525146, 094-620882

**ELECTRA**
INTERFOANE CU CARTELĂ pentru blocuri, vile, firme
Prețuri foarte bune! Rate!
*"curățenie, liniște, siguranță"*
Iași, Bd. Chimiei 8, tel. 032-233126, 214370

**GRUPUL DE INSTALAȚII ȘI CONSTRUCȚII**
*Distribuitor CENTRALE TERMICE*
RADIANT și MORA MORAVIA VIESSMANN
*Execută și proiectează:*
INSTALAȚII ÎNCĂLZIRE, GAZE, SANITARE, ELECTRICE
Iași, str. Splai Bahlui 22 Tel/fax: 032/237260, mobil 093-645798; 093-639.363

**SC VECTRA SRL**
DISTRIBUITOR AER CONDIȚIONAT DAEWOO, LG
INSTALAȚII DE VENTILARE
CAMERE FRIGORIFICE
INSTALAȚII FRIGORIFICE
CENTRALE TERMICE
PLATA ÎN RATE
Tel. 032/277806,094/629579 fax 032/277807

**TEHNOEXPERT**
NOU! mobilier şi scaune pentru UNITĂŢI ŞCOLARE
prețuri promoționale
Tel.: 032-210991, 216621 Iași, bld. Independenței 11-13

**creativ METALCO**
*producție publicitară*
- copertine
- firme luminoase
- panouri publicitare
- bannere
- inscripționări auto și vitrine

*6 ani de experiență*
*Sute de clienți*
Iași, str. Codrescu nr. 6 (incinta TAXICOM) tel./fax: 032-215480

**Clima Therm Center**
Centrale termice, cazane, radiatoare, boilere, automatizări
Aparate de aer condiționat, ventilație, condiționare
PLATA ÎN RATE
Soluții tehnice, montaj și service specializat.
Iași - Str. Sărăriei 50, Tel/fax: 032/261833

**METRO sign**
AUTOCOLANT
inscripționări masini, firme si casete luminoase
POLYPLAN
copertine, bannere, prelate
CERNELURI SERIGRAFICE
OBIECTE PROMOȚIONALE
agende, calendare, pixuri, brelocuri, brichete, ceasuri, sepci, tricouri
DECUPARE CUTTER-PLOTER
Tel.: 095-20.40.16, 094-59.44.55, 093-308.746

**Tec Telecom**
*Comercializeaza, monteaza si asigura service:*
AER CONDITIONAT
incepand cu 12.700.000 lei
SISTEME DE VENTILATIE SI CLIMATIZARE
garantie la echipamente si lucrari
str. Ghica Voda 14, tel/fax. 032-21 80 80, 27 81 81
sales@tectelecom.com

**EUROMARKET COMPANY**
- STATII DE EPURARE APE: menajere și industriale
- STATII DE TRATARE APĂ/AER: dedurizare, demineralizare, ROsmosis, UV sterilizare, filtrare, purificare
- pH neutralizare, pompe dozatoare
- Sisteme de deshidratare nămol: Filtre, presă bandă, centrifuge, separatoare nămol
- CONSUMABILE- Cărbune activ, Polimeri acrilici, rășini

ECHIPAMENTE - INSTALATII CENTRALE TERMICE, POMPE, HIDROFOARE, FILTRE DE APĂ
Bd. Poitiers 53, tel/fax: 233693, 220273

**A&C ELECTRIC GRUP**
FIRME SI CASETE LUMINOASE
LITERE SI SIGLE VOLUMETRICE
PANOURI STRADALE
COPERTINE • ACOPERIRI TERASE
BANNERE • STEAGURI
INSCRIPTIONĂRI CU VINYL
SIGNALISTICĂ DE INTERIOR
TÂMPLĂRIE DIN ALUMINIU
AMENAJĂRI CU GIPS-CARTON
RATE! MARI REDUCERI!
Iași, str. Gării 15 (colț cu str. Uzinei) tel./fax: 032-236.444, 112.591

**VIZUAL**
SCAUNE ERGONOMICE
NOU colecția ERGO DYNAMIK
Prețuri promoționale
Tel. 211517, 092 635113

**MELCRET FONOTERM**
Tîmplărie din aluminiu
25 de culori - la același preț
Bd. Poitiers nr. 14, tel. 231023, 270817

**IAŞISTING**
*DOTĂRI SERVICE P.S.I.*
EXTINCTOARE (verificări, reparații, reîncărcare)
- ignifugarea materialelor
- furtune P.S.I
- proiectare
- avize și autorizații

Bd. D. Cantemir nr. 8 bl. P2, sc. B, ap. 1 tel./fax: 237.515; mobil: 094-834.966

**UNIMARK**
UN NOU CONCEPT ÎN CURĂȚENIE
- detergenți profesionali la dozator
- utilaje profesionale pt. curățenie
- consumabile
- săpunuri , lavete

Magazin "COLIERUL" , str. A.Panu nr.27 tel:032-262145 , fax:032-218080 sales@tectelecom.com

# TELECOMUNICAȚII

**dialog**
*In perioada 15 sept. - 15 noiembrie:*
30 min gratuite/luna in primele 3 luni, in retea pt. Dialog Inedit si Practic
30 min gratuite/luna pt. D60 - D1000, indiferent de retea
3 luni abonament gratuit in lunile 4, 6 si 8 (Dialog Free nu este inclus)
MOTOROLA T 180 - 690 000LEI
Magazin1: Colt cu Cinema Victoria
Magazin 2: Hala Centrala et.1
NOU! CALL - ID TELEFOANE CU IDENTIFICAREA APELANTULUI
**Tec Telecom** Str. Ghica Voda 14, Tel/Fax: 032-232638, 233910, sales@tectelecom.com

**dialog** — Sistem propriu de rate — Girexim
*Telefoane la prețuri promoționale!*
Abonează-te la Dialog în perioada 15 septembrie-15 noiembrie și beneficiezi de 30 de minute gratuite timp de 3 luni + 3 luni abonament gratuit.
ABONAMENT LUNAR 4$
Iași, str. Gavril Muzicescu nr. 6, bl. 7A, parter, tel: 032-215981

3 LUNI ABONAMENT GRATUIT* + 30 minute gratuite lunar in primele 3 luni de abonament** !!!
**dialog** — **HALLEY** WIRELESS COMMUNICATIONS
* luna a 4-a, a 6-a si a 8-a
** în retea pentru Dialog Inedit si Practic si indiferent de retea pentru D60-D1000
PHILIPS SAVVY DB 587.000***
ALCATEL OT 302 1.427.000***
Bd. Stefan cel Mare si Sfint 13, tel/fax: 276004 Bd. Independentei 1-5, tel/fax:278180

**dialog** — va ureaza Conectare Bună — TeleCom PLUS
NUMAI LA NOI!
Cadouri la conectare
SAGEM 815 - GRATUIT
NOKIA 3310 - 105 $*
ERICSSON A 2628s - 31 $*
ALCATEL O.T. 302 - 45 $*
INTRĂ! NU RATA OCAZIA!
Bd. Independenței nr. 9, bl. D1, parter , tel./fax: 258289
* prețul nu include TVA

**Ofertă specială**
MOB SHOP
SIEMENS A35 899.000 LEI
ALCATEL 303, 304 1.449.000 lei
\+ prima lună un abonament gratuit la **Monitorul**
Abonează-te la CONNEX pînă pe 31 octombrie 2001 și, indiferent de abonamentul ales, beneficiezi de: 50% reducere la abonament timp de 6 luni* și de telefonul promoțional SIEMENS A35 la 899.000 lei**.
*Primele 6 luni de contract
**Prețul include TVA; valabil doar cu conectare la CONNEX; în limita stocului disponibil; detalii în magazine.
MOB SHOP
B-dul Socola nr. 1, tel.: 237.791
Str. Palat nr. 2; tel.: 239.080
dealer autorizat CONNEX

**SIEMENS A35**
la doar 899.000 lei*
Abonează-te la CONNEX și indiferent de abonamentul ales, beneficiezi de: 50% reducere în primele 6 luni de abonament;
* Include TVA valabil doar cu conectare la CONNEX, în limita stocului disponibil
Prețuri studențești !!!
CLASS dealer autorizat CONNEX
Bd. T. Vladimirescu, cămin T17, parter.
Tel. 276.366, mobil: 092-619910

**Siemens A35** The Wanted
899.000 lei
899.000 lei
Abonează-te la CONNEX până la 31 octombrie 2001 și, indiferent de abonamentul ales, beneficiezi de 50% reducere la abonament timp de 6 luni* și de telefonul promoțional Siemens A35 la 899.000 lei**.
*Primele 6 luni de contract.
**Include TVA; valabil doar cu conectare la CONNEX; în limita stocului disponibil; detalii în magazine.
**EuroBIT**
Expert Center - Ștefan cel Mare nr. 3, 092-358.006
B-dul Independenței nr. 7 – Top Romanța, 093-549.782
Sf. Lazăr nr. 45-47, 093-599.611
Hala Centrală, 092-358.003
dealer autorizat CONNEX

**Log-Soft**
YAESU Authorised Dealer
STATII RADIO
\- leasing și rate -
MOTOROLA Authorised Dealer
Str A. Panu 28, bl 2A, Tel/fax 032-211130

**oferta săptamînii**
MOTOROLA m3788e
cu numai 199.000 lei
Agent Autorizat cosmorom
*Preț fara TVA, valabil numai cu abonament Cosmorom Plus25
**AUTOTELECOM**
bd. Independenței 11, bl. D1, mezanin (deasupra pieței)
telefon/fax: 032 - 276.413

**GIROS COMPANY** — dialog
www.giros.ro office@giros.ro
IAȘI: Sf. Lazăr nr. 45, tel./fax 032-210.872, 237.820
HÂRLĂU: Ștefan cel Mare nr. 20, tel./fax 032-720.081
Abonează-te la Dialog în perioada 15 septembrie - 15 noiembrie și câștigi...
30 de minute gratuite* pe lună, timp de 3 luni
\+ 3 LUNI de Abonament GRATUIT!
Activare imediată
Telefoane la cele mai mici prețuri
Accesorii pentru toate tipurile de telefoane GSM
Alcatel OTE DB 599.000 Lei
Sagem 815 Pro 499.000 Lei
* Pentru Dialog **Inedit** și **Practic**: 30 de minute valabile în rețea iar pentru Dialog 60, 160, 300, 600 și 1000: 30 de minute valabile indiferent de rețea
Soluția Comunicării Perfecte!

## ROMANIA 1 18.30

7,00 Jurnalul de dimineață
7,30 Practic matinal
8,25 Domnișoara Zorro (s), ep. 5

**9,10 Mizerabilii (f.a./r), partea a patra**

10,45 Reflecții rutiere (r)
11,00 TVR Craiova
13,00 Campionatele Mondiale de Gimnastică (r). Rezumat

**14,00 Fotbal. Sportul studențesc - F.C. Național, meci în etapa a XII-a a Campionatului Național**

16,00 Convietuiri

**17,00 Baywatch Hawaii (s), ep. 15**

17,45 Pasiuni (s), ep. 246
*18,30 Campionatele Mondiale de Gimnastică*
20,00 Jurnal. Meteo. Sport

**20,30 Ploaia de stele (div.)**

22,00 Știrile de sîmbăta asta
22,30 Amy (s), ep. 32
23,30 Jurnalul de noapte. Meteo. Sport

**0,00 Proiectul Pandora („Pandora Project", thriller, SUA, 1998). Regia John Terlesky. Cu: Daniel Baldwin, Erika Eleniak, Tony Todd.**

1,30 Jurnal, Meteo. Sport (r)
2,00 Profesioniștii (r)

**3,00 Ploaia de stele (r)**

**4,30 Lumea dansului (r)**

5,30 Infomania (r)
6,30 Puncte cardinale (r)

## TVR 2 0.15

7,00 Femeia misterioasă (s), ep. 77
7,45 Poftă bună cu Petrișor (r)
8,00 Veni, video, vici!
8,15 Desene animate: Aventuri în patru labe, ep. 81; În castel la Eureka, ep. 1; Orașul zburător, ep. 24
9,30 Tribul, ep. 25
10,00 Paradisul de lîngă noi (r)
10,30 E dreptul tău! (r)
11,00 Știri
11,05 Din coasta Evei (r)
12,05 Mit și istorie (r)
12,35 Tată, am încurcat-o!, ep. 141
13,00 Femeia misterioasă (s), ep. 78
13,45 Desene animate: Aventuri în patru labe, ep. 83; În castel la Eureka, ep. 2; Orașul zburător, ep. 25
15,00 Știri
15,10 Televiziunea, dragostea mea! (r)
16,15 Fete (r)
16,30 da. nu\tvr.ro
17,30 Tribul, ep. 25
18,00 Țara de piatră. „Marea trecere"
18,30 Știri
18,40 Închisori de maximă securitate (Australia, 1999, do). Povestitor Ron David. Regia: Alan Hall
19,35 Primul pas
20,35 Tată am încurcat-o!, ep. 141 (r)
21,00 D'ale lu' Mitică
22,00 Telejurnal
22,30 Fără nici o scăpare (SUA, 1993). Cu: Maxwell Chulfield, Dustin Nguyen.
*0,15 Joe Cocker în concert la Dortmund în Westfalenhalle*

## TVR IAȘI REGIONAL

18,00 Expres. Știri din actualitatea regională
18,15 Domino, magazin de familie, realizat în direct de la magazinul comercial „Iulius Mall"
19,54 S-a întîmplat mîine (revista presei de a doua zi)

**TVR IAȘI REGIONAL poate fi recepționat pe Canalul 2 al TVR. Operatorii de cablu ASTRAL și RCS difuzează programele TVR IAȘI REGIONAL pe canalele proprii**

## PRO TV 0.00

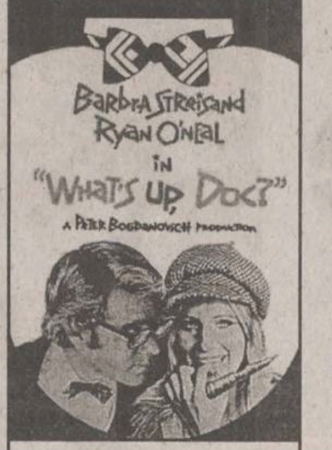


7,00 Bună dimineata !
8,00 Știrile ProTV - Ziarul diminetii tale
9,00 Tînăr și neliniștit (r)
10,00 .Ro (r)

**10,05 Melrose Place (s, ep. 8)**

11,00 Lege și ordine (s/r)
12,00 Ani de liceu (s, ep. 88)
12,30 Vară întunecată (r)
14,15 Joc diabolic (r)

**16,00 Tînăr și neliniștit (s, ep. 1382)**

17,00 Știrile Pro Tv
18,00 Tînăr și neliniștit (s, ep. 1383)
19.00 Știrile Pro Tv
20,00 Lanțul slăbiciunilor

**21,00 Cînd dragostea ucide („Sea of love", thriller erotic, SUA, 1989). Cu: Al Pacino, Ellen Barkin, John Goodman. Regia" Harold Becker**

23,30 Marcă înregistrată
23,55 .Ro

***0,00 Ce se întîmplă, doctore ? („What's up, doc?", comedie/muzical, SUA, 1972). Regia: Peter Bogdanovich Cu: Barbara Breisand, Ryan O'Neal, Kenneth Mars, Austin Pendleton, Sorrell Booke, Stefan Gierasch.***

**2,00 Viteazul („The brave", dramă/aventuri, SUA, 1997). Regie: Johnny Depp. Cu: Johnny Depp, Nicole Mancera, Cody Lightning, Marlon Brando.**

**4,15 Persona („Persona", dramă, Suedia, 1966) Regia: Ingmar Bergman Cu: Bibi Andersson, Liv Ullmann, Margaretha Krook, Gunnar Bjornstrand**

6,00 Melrose Place (r)

## ANTENA 1 20.00

7,00 Observator cu Flaviu Crisan
7,50 Știri sportive
8,00 Cafeaua cu sare

**9,00 Detectivii Hart (r)**

10,00 Îmbrățisări pătimașe

**12,00 Granițele iubirii**

13,00 Știrile amiezii

**14,00 Fulgerul albastru" (r)**

16,00 Detectivii Hart ep. 107
17,00 Știri

**17,20 Milagros ep.69,70**

19,00 Observator
19,50 Sport
*20,00 Gong Show*

**21,30 Calea misterelor**

22,30 Observator
22,55 Sport
23,00 Noaptea tîrziu cu Mircea Badea

**0,00 Bani murdari" („Dirty Money", thriller, 1995, SUA) Regia: James Bruce Cu: Frederick Deane, Timothy Patrick Cavanaugh, Biff Yeager**

1,30 Observator (r)
2,30 Suflet rebel

**3,30 Noaptea tîrziu cu Mircea Badea (r)**

4,30 Milagros (r)

## TV BIT

**6.40 – 7.00** – Bună-i dimineata
**16.00 – 17.00** – Tendinte
**17.00 – 17.20** – Știri
**21.57 – 22.00** – Publicitate
**23.15 – 23.30** – Știri

## ACASA 7.30

7,00 Știrile de Acasă (r)
*7,30 Ia-mă acasă (r)*
8,00 Amor latino (r)

**9,00 Prima dragoste (r)**

10,5 Acasă la bunica (r)

**10,15 Betty cea urîtă (r)**

11,15 De 3x femeie (r)

**12,15 Dădaca (r)**

12,40 Terra nostra (r)
13,40 Iubire fără limite

**15,30 Războiul pasiunilor**

16,30 Dragoste nebună
17,20 Acasă la bunica

**17,30 Amor latino**

18,20 Căsuța poveștilor
18,30 Știrile de Acasă
19,00 Prima dragoste

**20,00 Betty cea urîtă**

21,00 Lumi diferite
22,00 Terra nostra

**23,00 Dădaca**

23,30 Știrile de Acasă (r)

**00,00 90-60-90 Fotomodele**

00,50 Sînge din sîngele meu
1,25 Dansează cu mine! (r)

**2,25 Muzica de acasă, muzica nopții**

3,45 Acasă la români, cîntămi, lăutare! (r)

**4,45 Acasă la români (muzică populară) (r)**

5,45 Doctorul casei (r)

## HBO 1.35

8,00 Votul decisiv („Swing Vote", dramă, SUA, 1999)
9,40 În amurg („Afterglow", romantic, SUA, 1997) Regia: Alan Rudolph
11,40 Alb/negru („True Identity", comedie, SUA, 1991) Regia: Charles Lane
13:20 Simpatico (dramă, SUA, 2000) Regia: Matthew Warchus

**15,10 Camarazi de război („The Making of Band of Brothers")**

15,45 Dușmanul dușmanului meu („Enemy of My Enemy", actiune, SUA ,1999) Regia: Gustavo Graef-Marino
17,20 Pisica albă, pisica neagră („Black Cat, White Cat", comedie, 1999
19,30 Cinema Cinema Cinema

**20,00 Tentația seducției („Cruel Intentions", dramă ,SUA, 1999)**

21,40 Fortăreata 2 („Fortress 2", SF, SUA, 1999) Regia: Geoff Murphy Cu: Christopher Lambert, Aidan Rea, David Roberson.

**23,15 Școala sub teroare („The Faculty", horror, SUA, 1998) Regia: Robert Rodriguez Cu: Elijah Wood.**

1,00 Povestirile d-nei Chatterley: Oare are un frate? (erotic, SUA , 2000)

***1,35 Cîteodată ei se întorc... pentru mai mult („Sometimes They Come Back...for More", horror, SUA, 1998)***

3,10 Velvet Goldmine („Velvet Goldmine", musical, SUA, 1998)
5,15 Cinema Cinema Cinema
6,00 Rosewood („Rosewood", dramă, SUA,1997) Regia: John Singleton

## PRIMA 18.00

7,00 Salvați de clopoțel (r)
8,00 Prima mix
12,55 Clip art

**13,00 Cu Țibanu la pescuit și vînătoare**

14,00 Real TV (r)
15,00 În căutarea dreptății ep.23

**16,00 Salvați de clopoțel**

17,00 Impact
17,30 Real TV
*18,00 Focus*

**19,00 Camera de rîs**

19,30 Strada Milion
20,00 Vrei să fii miliardar?

**21,00 Operațiunea „Broken Arrow", („Broken Arrow", acțiune, SUA 1996) Regia: John Woo Cu: John Travolta.**

23,00 Focus Plus

**23,30 În căutarea dreptății (r)**

0,25 Clip art

**0,30 Camera de rîs (r)**

1,00 Strada Milion (r)
1,30 Focus Plus

## RADIO TRINITAS

**11,00** Parintii Bisericii, parintii nostrii
**12,30** Agenda culturala
**18,00** Literatura crestina
**21,00** Biserica în societate

**22,00 Mari duhovnici în dialog muzica simfonica, religioasa, populara, cuvinte de învatatura, povesti**

## TELE'M 20.00

14,00 Desene animate

**15,00 Film artistic: „Ultimii motocicliști"**

16,30 Film documentar
17,00 Gîndul de vineri
19,00 Club „M" - 10 ani din arhiva TELE M 1991
*20,00 Desene animate*

**20,30 „Toleranță zero" (superacțiune). Cu: Robert Patrick, Titus Welliver. Regia Joseph Merhi.**

22,00 Tele-obiectiv

**22,30 „Titanic" (acțiune). Cu: Haris Norte, Volkert Kraeft. Regia Lutz Boscher.**

0,00 Film erotic
2,00 Film erotic

## EUROPA NOVA

7,00 Muzică
9,00 Fereastra deschisă (emisiune magazin)
10,00 La ordinea zilei (r)
11,00 Muzică

**12,00 Telemedicina (r)**

12,30 Buletin de știri
12,40 Telemedicina (continuare/r)

**13,15 Muzică**

15,00 Film documentar (r)
16,00 Domino
17,00 Muzică
18,00 Terra

**19,00 As show**

19,29 Telecaricatura zilei de Ando
19,30 La ordinea zilei
20,30 Muzică
21,00 Telejurnal
21,45 Film documentar D.W.
22,30 În justiție
23,30 Tentații
0,00 Domino (r)
2,00 Muzică
7,00 Telejurnal (r)

## Radio CONTACT

**06:00 - 10:00 - „Lupta cu somnul"** - Laura si Razvan se trezesc primii la Radio Contact. Cu ei lupta cu somnul e mai usoara! De la ora 8 vine schimbul 2 sa lupte cu somnul :Tudor si Marius castiga in fiecare dimineata !
**10:00 - 12:00 - „Tovarasii Mei"** - Armand si Johann sunt tovarasi. Daca ai curaj... asculta-i!
**12:00 - 17:00 - „Muzica asa cum vrei"** - Program de divertisment: muzica non-stop, concursuri, informatii diverse (in special din show-biz).
**17:00 - 19:00 - „Voteaza ce Urmeaza".** Acesta este singurul program in care ascultatorii pot sa decida ce melodii asculta. Realizatori: Adrian Sana si Andu Campu.
**19:00 - 20:00 – 11.33.42** – Dedicatii si mesaje la 11.33.42
**20:00 – 22:00 - „Seara de seara cu Liana".** Gazda dumneavoastra: Liana Stanciu.
**21:00 - 22:00 - „Studio M".** Realizator: Cristian Pavel.

**17:30 - Jurnalul zilei**
5:30 - 22:30**Stirile Radio Contact**:
7:10 **Revista presei centrale**
8:20 **Revista presei locale**
5:50; 6:50; 7:50; 8:50 ; 9:50 - **Contact Horoscop**

## RADIO NORD - EST

**6.00** BBC - Știri și actualități
**6.15** ECHIPA DIMINETII; Cel mai important lucru dimineata este să ai pe cineva alături. Fii puternic, dimineață de dimineață, cu Alexandra si Gabriel (8.00-8.15 BBC - Stiri si actualităti; 6.25 si 8.25 Cristiana - cu profesorul de religie Victor Cireasă; 6.45 si 7.45 Horoscop; 8.35 Info trafic si radar; 9.35 Tragerea la sorti a concursului „La mulți ani!"; Realizatori: Alexandra Minea și Gabriel Avasiloaei
**10.00** BUZDUGANUL DE TOAMNĂ (10.15 Revista presei; 10.45 Mesaje; 11.00-11.15 Stiri și actualități; 11.45 1 Aprilie - Păcăleala zilei; 12.15 Tonomat; 13.07 Tema zilei). Realizatori: Daniel Buzdugan si Costi Rezlescu
**14.00** BBC - Stiri si actualități
**14.30** NORD' EST CAFE; Intră în atmosfera anilor '80 sau '90, asează-te în coltul cu oldies sau în cel cu noutăti. Alegerea îți apartine. După-amiaza va fi oricum relaxantă si plină de premii! ; Realizator Alex Canariov
**17.00** PULS NORD-EST ; Cel mai important grupaj informativ al zilei (stiri, reportaje, interviuri, relatări din actualitatea locală si natională)
**18.00** BBC - Stiri și actualități
**18.30** PUNCTUL PE I! Talk-show social-politic
**21.00** BBC - Știri si actualități
**21.30** DEDICAȚII MUZICALE
**0.00** NORD' EST PARTY cu Tudor Cocea

**16.15** - Sport cu Ovidiu Minea
**9.15; 15.15** Alo, Generatia Sto?! - telefonul care te surPRINDE - rubrică de Daniel Buzdugan
**8.45; 12.45; 17.45** - Scafandru de Bahlui, tabletă de Cătălin Mihuleac
**7.25; 9.25; 11.25; 13.25; 15.25; 17.25** Power-play-ul zilei - prezentat de Alex Canariov

## RADIO IAȘI

**6,00** Diminetile noastre. Ediție specială la Sărbătoarea Radioului; radioprogram de actualități și muzică: Buletin de știri; meteo; sport; info-agrar; publicitate; flash radiofonic regional; cadranul zilei - invitați si invitații; 7,00 Radiojurnal - Radio România; Avanpremieră la Sărbătoarea zilei; În direct cu ascultătorii; Tăieturi din ziare - revista presei regionale; 8,00 Buletin de știri; Voci pe care nu le puteți uita; Concurs de fidelitate; 9,00 Buletin de știri
**9,05** De la inimă la... inimă. Redactorii noștri vă propun... Special-muzical
**10,00** De zece ori România - Radiocircuit în sărbătoare! Editie specială; 10,10 - Transmisiune directă dela Festivitatea de deschidere a manifestărilor „Radio Moldova - Radio Iasi - 60"!
**11,00** Buletin de știri - „Radio Moldova - Radio Iași - 60"! Oaspeți la sărbătoarea Radioului; transmisiuni directe; sala de expoziții; sala de festivități; sala Teatrului Național - despre concertul de seară; 12,00 Buletin de știri; Îndrăgostiți de Radio; Invitați și invitații; Incursiune în „Galaxia Marconi"
**13,00** Radiojurnal Radio România
**13,15** Viata văzută de aproape - Actualități și muzică în miezul zilei: Stiri-noterelatări-reportaje-transmisiuni directe din judetele Moldovei; 15,00 Buletin de știri; 15,05 La zi în viata partidelor parlamentare - mesaje pentru sărbătoriți; 15,20 Actualități din... Fonoteza de aur! Întoarcere în timp: evenimente consemnate de-a lungul vremii
**16,00** Radiojurnal Radio România
**16,15** Trecut-au anii... Incursiuni pe portativ - ediție muzicală de sărbătoare; 18,00 Buletin de știri
**18,05** De la noi cu dragoste! Topul preferințelor noastre - muzică populară
**19,00** Evenimentul zilei - „Radio Moldova - Radio Iași 60" - transmisiune directă de la Teatrul Național „Vasile Alecsandri"
**21,00** Buletin de știri
**21,05** Expo-melody

## Tehnică de calcul

ECHIPAMENTE XEROX DIGITALE SI ANALOGICE, ALB-NEGRU SI COLOR
ECHIPAMENTE MULTIFUNCTIONALE, IMPRIMANTE LASER DE RETEA
COPIATOARE DE PLANSE, CONSUMABILE SI SERVICE
GIROS COMPANY
IASI, Sf. Lazăr 45, tel/fax 032-210.872, 237.820
e-mail: giros@mail.dntis.ro

Canon
VEC
tel: 244662
consumabile
service specializat
Str.Păcurari,12
-COPIATOARE
-IMPRIMANTE, FAXURI
-CALCULATOARE, SURSE UPS
-RETROPROIECTOARE
-MASINI DE NUMARAT BANI
-RETELE, CENTRALE
-CASE SI SISTEME FISCALE PENTRU MAGAZINE, RESTAURANTE, FARMACII

Soluţii pentru comunicaţii mobile
Ingrediente:
servicii Xnet, portable PC-uri, pocket PC-uri, telefoane mobile, conectări la reţeaua Connex
Indicaţii:
Soluţiile EuroBIT sunt indicate pentru eficientizarea comunicării cu prietenii, colegii şi partenerii de afaceri prin folosirea sistemelor de comunicaţii mobile performante.
Mod de administrare:
Soluţiile EuroBIT se iau în principal prin rate sau leasing.
EuroBIT business support
Dealer Xnet
B-dul Ştefan cel Mare nr. 3, telefon 032-216.752, 092-358.006, e-mail expert.iasi@eurobit.ro

INFOSERVICE

| | |
|---|---|
| AMD DURON 800 Mhz | 440 USD |
| AMD DURON 900 Mhz | 455 USD |
| AMD Thunderbird 900 Mhz | 460 USD |
| AMD Thunderbird 1,2 Ghz | 496 USD |
| INTEL CELERON 700 Mhz | 440 USD |
| INTEL CELERON 866 Mhz | 450 USD |
| INTEL PENTIUM III 800 Mhz | 540 USD |
| INTEL PENTIUM III 1000 Mhz | 610 USD |
| INTEL PENTIUM IV 1500 Mhz | 675 USD |

CONFIGURATIILE INCLUD:
MB ATX ATA 100/SOUND, CD-ROM/ BOXE
128 MB SDRAM/ HDD 20 GB/ FDD
Monitor 15" Digital/ Keyboard/ Mouse
* CALCULATOARE
* COMPONENTE
* IMPRIMANTE
* SCANNERE
* NOTEBOOK-URI
* COPIATOARE
* CONSUMABILE
* TELEFAX-URI
* CANON
* COMPAQ
* DTK
* MINOLTA
* EPSON
* SEIKOSHA
* LEXMARK
* HEWLETT PACKARD
RATE SI LEASING
INFO SERVICE
STR. SF. LAZAR NR. 19, BL. F-3,
TEL./FAX: 032-211745/241553
E-MAIL: minfo@mail.dntis.ro

TECHNOLINE COMPUTERS
B-dul Independentei, Bloc B1-5, Mezanin
Tel./Fax ID: +40 32 278.205
SMS/Mobil: +40 92 535.579
comenzi/oferte: aurelian@technoline.org
garantii/service: service@technoline.org
www.technoline.org
indaco LEGE4
legislatie pentru toti

BAS
Tel./Fax 032 253001
@Mail : bascomp@mail.dntis.ro
Distribuitor autorizat LEXMARK
Z12 : 1.999.000 lei
Z32 3200: 2.899.000 lei
Sisteme , componente PC
PENTIUM III 733 Mhz 610 USD
TVA inclus
K7 750 Mhz 540 USD
HDD 20GB, 64 RAM, CD ROM 48X, SOUND, FAX MODEM, NET CARD, MONITOR

SUPERMAGAZIN DE COMPUTERE
OFERTA NOULUI MILENIU !
CUMPERI UN CALCULATOR, NOI ÎȚI DĂM DOUĂ !
- UNDE ?
- LA
MC
Str. Stefan cel Mare nr. 4
- fostul Guliver -
MILLENIUM CENTER

LIVIUS
Intel Product Integrator
Calculatoare LIVIUS cu Intel PENTIUM 4 la 2 GHz
3 ani garanţie integrală
Alegeţi întotdeauna cea mai bună performanţă corespunzătoare bugetului dvs. !
LIVIUS SRL Iaşi - str. Fătu 1A - tel/fax: 032-11.59.22, 11.22.21, e-mail: livius@livius.ro

le modèle
Lăpuşneanu nr. 7B, tel./fax 239003
office@lemodele.ro
Intel Celeron 425$
procesor Intel Celeron / 800MHz, memorie 128MB, hard-disk 20GB ATA100, video 32MB share, CD ROM48x, boxe, sound, modem, rețea, monitor 15"
Intel Pentium 4 650$
procesor Intel Pentium 4 / 1.4GHz, memorie 256MB, hard-disk 30GB ATA100, video RIVA TNT2 32MB, CD ROM50x, boxe, sound, monitor 15"
Prețuri fără TVA. Alte configurații la cerere.

COPYSERV BIROTICA
COPY•COMMUNICATION•SERVICE
Canon
Reprezentanță service
Dealer autorizat
Iași, Tudor Vladimirescu nr. 101
Telefon: 032/216358; 094/515282

PLUS NET
Tel.Fax: 230.332 ; 095/626874
CALCULATOARE = INFORMAȚII
INFORMAȚII = PUTERE
VĂ OFERIM CALCULATOARE

In atenția producătorilor!
Doriti pentru produsele dvs. coduri de bare conforme cu standardele internationale ?
5 940322 446627
NUMAI IN PERIOADA 1 OCTOMBRIE 2001- 1 DECEMBRIE 2001 PUTETI SA LE OBTINETI IN CONDITII EXTREM DE AVANTAJOASE DEVENIND MEMBRU EAN ROMANIA (EUROPEAN ARTICLE NUMBERING).
REPREZENTANT EAN ROMANIA - VEC IMPEX SRL
TEL/FAX 032-244662

Magazin: Cuza Voda 54, Tel. 21.93.93, Fax. 21.82.43
ZACH & SON SRL
Imprimanta Olivetti Jp170* = 5$
* Imprimanta se livreaza numai cu cartus Olivetti negru 27.5$

SHARP
service specializat
Copiatoare second-hand
Iasi, str. Străpungere Silvestru nr. 9
Tel.: 225.180
Tel/Fax: 218.054
elproma@necomm.ro

UN NOU PRIETEN ÎN FAMILIE CARE NU CERE MÂNCARE

MB DFI® AK75-EC, FSB266, ATA100, Sound; RAM 128MB; HDD 20GB; FDD; CD-ROM 56X; RIVA TNT-2 M64 32MB, Tastatura; Mouse; Pad; Monitor Likom, 15", OSD
DURON 800MHz 470 $*
ATHLON 1200MHz 544 $*
*Preturile nu includ TVA
Family COMPUTER
SEDIUL CENTRAL: 032-217248
MAGAZIN: 032-219543/int.307
E-MAIL: qmatrix@xnet.ro
www. quartzmatrix.ro
QUARTZ MATRIX
Select your future

Log-Soft
Oferta săptămânii
DURON 750. HDD 15 Gb. DIMM 128M. 16M AGP
15" Proview.CD-ROM 52X. sound blaster+boxe 389 $ + TVA
Str A Panu, nr 28, tel 032/211130, 093-513747

Vectra Sistems
Încărcări cartușe
Tonere copiatoare
Consumabile
Service
Tel.Fax 032-276.458
e-mail: vectra@mail.dntis.ro

36 Rate
0% Avans
CALCULATOARE IMPACT
OFERTA ANULUI
Configuratii complete
Duron 750 356 $
Tbird 950 399 $
Intel P3 733 451 $
Intel P4 1.4 515 $
Preturi fără TVA
Show Room : Cuza Voda 45
Tel/Fax : 032- 217.600
Garantie 2 ani
Service Full

Thinkclient !
Iasi, 6600
str. Arcu, nr.10/6
tel: 032 235946
gsm: 095 517127
transart@mail.dntis.ro
www.transart.ro
SALARIZAREA
cu 50% reducere*
neomanager TransarT
pachet integrat Windows pentru contabilitatea, gestiunea si managementul firmei
* in pachet cu un alt modul - oferta valabila pana in 31 octombrie 2001

Irsido
Tot ce inseamnă
CONSUMABILE ...
pentru
TEHNICĂ DE CALCUL
* Hîrtie (copiator, imprimantă)
* Articole de birou
* Instrumente de scris
* Plicuri
* Sisteme de prezentare și afișare
* Mașini de legat documente cu spirala
* Mașini de laminat
TONERE
CERNELURI
RIBOANE pentru HP, CANON, EPSON
CD-uri
DISCHETE
Sf. Lazăr 49, tel/fax: 216.940, 237.830
irsido@mail.dntis.ro
www.irsido.ro

# McLaren schimbă cauciucurile

**■ echipa lui Ron Dennis a renunțat la Bridgestone ■ Barrichello vrea să devină campion mondial ■**

McLaren a anuntat că la finalul acestui an va înceta colaborarea cu producătorul de cauciucuri Bridgestone, la capătul a trei sezoane deosebit de fructuoase pentru echipa lui Ron Dennis. Totuși, ultimul an nu a fost prea reusit pentru McLaren, cu Hakkinen și Coulthard nereusind să facă fată suprematiei evidente a celor de la Ferrari, ceea ce a determinat conducerea echipei britanice să renunte la serviciile celor de la Bridgestone. Trecerea la producătorul francez Michelin ar putea fi determinată și de faptul că marii rivali de la Ferrari au anuntat în vară că vor rămîne fideli firmei Bridgestone, McLaren încercînd astfel să obtină un avantaj fată de „călutul cabrat". Echipa lui Ron Dennis este conștientă de faptul că Michelin a progresat enorm în ultimul timp, contribuind decisiv la evolutiile foarte bune ale celor de la Williams. ***„Sînt foarte bucuros să fac acest anunț. Port un mare respect firmei Michelin și realizărilor sale din punct de vedere sportiv și sînt convins că putem cîștiga împreună Campionatul Mondial"***, a declarat un purtător de cuvînt al McLaren. De asemenea, directorul celor de la Michelin, Pierre Dupasquier, a părut și el satisfăcut de mișcare: ***„E minunat faptul că Mc Laren a intrat în familia Michelin. Sîntem foarte mulțumiți cu ce am realizat anul acesta și optimiști pentru anul viitor"***. Michelin va mai furniza pneuri echipelor Williams Renault, Jaguar, Prost, Minardi și Toyota.

În altă ordine de idei, Rubens Barrichello a declarat publicatiei britanice Sunday Mirror că este încrezător în șansele sale de a deveni campion mondial. ***„Lumea se întreabă cum aș putea să fiu campion cu Michael Schumacher la echipă. Se spune că este un vis pe care nu mi-l voi putea îndeplini niciodată. Dar eu sînt încrezător că voi reuși. Nu cred că Schumacher este invincibil. Dacă privești așa lucrurile, nu faci decît să îi ușurezi misiunea lui Michael. Nu este ușor să fii numărul doi pentru atîta timp. Michael este un super-pilot. Dar eu sînt foarte ambițios și cred că voi ajunge unde doresc. Nu știu dacă va fi chiar sezonul viitor, dar am cîștigat curse și pot să-mi îmbunătățesc randamentul. Este greu pentru mine să mă lupt cu Michael pentru că toată echipa se învîrte în jurul lui. Trebuie însă să fiu foarte puternic din punct de vedere mental și să știu cînd a sosit momentul să cîștig"***, a declarat pilotul brazilian de la Ferrari. **(Cristi TANE)**

Liga Campionilor

# Punct și de la capăt

**■ Juventus și-a respectat blazonul la Glasgow, dar a pierdut, și nici Celtic nu s-a calificat ■ astăzi, la Nyon, are loc tragerea la sorți pentru turul secund ■**

Mult s-au temut lusitanii de la Porto că Juventus va trata cu superficialitate meciul de la Glasgow, cu Celtic, deși socoteala lor era simplă: să bată pe Rosenborg și gata, mai ales că meciul s-a disputat pe „Das Antas", iar Porto se impusese și în Nord cu 2-0. Realitatea a fost, însă, că echipa lui Octavio Machado, după ce a „fluierat" pe teren o repriză, jucîndu-se cu ocaziile, a terminat în corzi meciul cu vikingii. Firesc, la Glasgow, Celtic a făcut o partidă mare (a fost nevoită să o facă) dar s-a lovit de un Juventus decis să-și onoreze cartea de vizită, avînd în francezul David Trézéguet un atacant parșiv, care știe perfect să se dea mort și să învie cu succes la momentele oportune. Dacă Juventus ar fi avut nevoie de victoria de la Glasgow, ar fi închis jocul după primul gol marcat de Del Piero și ar fi punctat doar cînd scotienii se obrăzniceau. Așa, însă, torinezii au acceptat lupta deschisă și a iesit, astfel, unul dintre cele mai frumoase meciuri văzute în această fază a Ligii, comparabil doar cu neuitatul Manchester - Deportivo de pe „Old Trafford". Așa cum a jucat aseară, Celtic n-ar fi făcut Scoția de rușine nici în faza a doua. A cîntărit mult, însă, înfrîngerea severă de pe „Das Antas" și, mai ales, cea de la Trondheim, acolo unde Porto a cîștigat, iar Juve a scos un egal. Să mai spunem, însă, că Celtic a beneficiat de un penalty gratuit, care a compensat în bună măsură eroarea lui Helmuth Krug, din meciul tur de la Torino, dar scotienilor li s-a refuzat imediat unul clar ca lumina zilei.

Celelalte grupe fiind rezolvate, au fost destule meciuri de operetă în ultima zi a „Ligii Campionilor". Multe echipe au jucat pentru blazon, au folosit rezerve din belșug, pentru a-și odihni titularii dar și pentru a arăta ce potential uman au. În grupa G, de exemplu, s-a înregistrat o pereche de scoruri de 1-1, care a lăsat clasamentul neschimbat. Deportivo La Coruña nu s-a omorît cu firea la Atena, cu Olympiakos, în timp ce Manchester United ar fi vrut să ciupească mai mult, pentru a se clasa înaintea campionilor, dar nu s-a putut cu ambitioasa echipă din Lille. În grupa F, rezultatele chiar nu mai contau deloc nici măcar pentru iluzoria miză a locului I (ce folos că ești cap de serie, dacă te poti întîlni cu Manchester, Arsenal sau cu Roma în faza secundă?). Surprinde, desigur, rezultatul de la Leverkusen (Bayer - Lyon 2-4), dar și reprezentatia de adio a turcilor de la Fener, învinși doar de șutul fericit al lui Rivaldo, în ultimul minut al prelungirilor.

În sfîrșit, în grupa H, dacă facem abstracție de orgoliul lui Bayern (1-0 la Praga, cu Sparta), un meci pe viață și pe moarte a avut loc la Rotterdam, între Feyenoord și Spartak Moscova, a cărui miză a fost locul din Cupa UEFA. Olandezii au cîștigat cu 2-1, dar Spartak a lăsat o frumoasă impresie de final.

Astăzi, va avea loc tragerea la sorti pentru faza secundă. Cîștigătoarele de grupă din prima fază vor fi capi de serie, deci nu vor putea nimeri în aceeași grupă. De asemenea nu se pot întîlni echipe care au fost colege de grupă în prima fază și se evită întîlnirea în grupă a unor echipe din aceeași fază. Cum grupul calificatelor este extrem de puternic, ne putem aștepta la niște grupe de cinste. Ce-ati zice de o grupă cu Bayern, Juventus Torino (sau Real Madrid), Manchester United și Galatasaray? **(Nic. G)**

Henrik Larrson s-a bucurat degeaba: pentru Celtic, Liga s-a terminat

## Faza I, dintr-o ochire

**Cîștigătoare de grupe** (capi de serie în faza a doua): Real Madrid, FC Liverpool, Panathinaikos Atena, FC Nantes Atlantique, Juventus Torino, CF Barcelona, Deportivo La Coruña, Bayern München.

**Echipe calificate de pe locul secund:** AS Roma, Boavista Porto, Arsenal Londra, Galatasaray Istanbul, FC Porto, Bayer Leverkusen, Manchester United, Sparta Praga.

**Echipe transferate în Cupa UEFA:** Lokomotiv Moscova, Borussia Dortmund, Real Mallorca, PSV Eindhoven, Celtic Glasgow, Olympique Lyon, OSC Lille, Feyenoord Rotterdam.

**Ne întîlnim la anul (poate) cu:** Anderlecht Bruxelles, Dinamo Kiev, Schalke 04 Gelsenkirchen, Lazio Roma, Rosenborg Trondheim, Fenerbahce Istanbul, Olympiakos Pireu, Spartak Moscova.

**Golgeterii primei faze:** Giovane Elber (Bayern), David Trézéguet (Juventus) - 6 goluri; Thierry Henry (Arsenal) - 5.

**Români rămași în „UEFA Champions League"**: Mircea Lucescu (Galatasaray, antrenor), Viorel Moldovan (FC Nantes). ■

# Odiseea lui Fani Claudiu Moraru

***La 13 ani apăra în campionatul județean. La nici 15 ani, debuta în divizia C. La 24 de ani, ziarele de sport îl anunțau ca unul dintre cei mai tari portari ai țării. Acum are 30 de ani și se întreabă dacă cineva îi va mai acorda o șansă după cel mai negru episod al vieții sale. Cum a ajuns fotbalistul Fani Claudiu Moraru de pe piscuri pînă în fundul prăpastiei?***

## Cot la cot cu ospătarii

*„Încă de la 7 ani soția profesorului Leonidă Antohi, profesoară de sport la Școala 14, m-a trimis la Politehnica, unde am intrat pe mîna lui nea Nicu Ursachi. Am jucat mijlocaș pînă în clasa a cincea cînd m-am transferat la LPS și am fost trimis în poartă de nea Zorro* (n.r. - Cornel Gavrilă). *Cînd am terminat 8 clase, Mobila m-a cumpărat de la Politehnica și am început să joc în campionatul județean unde m-a văzut nea Hapca* (n.r. - Constantin Ionescu). *Acesta m-a luat cu el, în '86, la Aurora Tîrgu Frumos, în divizia C, acolo unde am și prins mai multe meciuri ca titular, fiind destul de bine făcut de atunci cu toate că aveam 14 ani și jumătate. În '89, echipa s-a desființat și am revenit acasă, unde am mai jucat o jumătate de an la echipa ospătarilor de atunci, Hermes, care voia să promoveze din județ și apoi un an la Fortus în divizia C"*. Pentru fotbalistul căruia termenul de „junior" i-a părut desuet a urmat o perioadă ardeleană, începută datorită stagiului militar la Victoria Someșeni și continuată la Sticla Arieșul Turda. În '95, revine acasă și după ce ratează la baraj promovarea în C cu Viitorul Hîrlău ajunge pe stadionul pe care visase să joace de mic copil. *„Era vara lui '96 și la sugestia profesorului Antohi am fost adus la Poli unde am semnat un contract pe doi ani pentru un milion de lei. Nu mă interesau banii, eram bucuros că în sfîrșit puteam să arăt ce pot. Șansa nu m-a ocolit și în etapa a doua, cînd Nelu Cîmpeanu și Adi Kereszy nu au vrut să meargă la Brăila, nea Costică Moldoveanu m-a băgat titular"*.

## Cotitura Cîmpina

Uriașei oportunități ivite i-a dat copilărește cu piciorul, după alte meciuri de excepție între buturile lui Poli, Moraru secondîndu-l pe Baston în bătaia de la sfîrșitul meciului cu Poiana Cîmpina. *„Nu o să uit niciodată data de 26 septembrie care a marcat o cotitură în cariera mea. Am fost suspendat inițial un an și, după trei apeluri, cu ajutorul lui Pavel Hodea mi s-a redus suspendarea pînă pe 31 decembrie. Chiar suspendat, am plecat la Rapid, care mi-a dat și o garsonieră, acolo unde m-am reîntîlnit cu Pancu și Dulca, cu ultimul fiind coechipier la Someșeni. Nea Liță Dumitru se certase cu Tene și voia să mă transfere, însă Pavel Hodea și-a dat demisia, iar Paul Costaș care a fost interimar a spus că nu-și asumă responsabilitatea de a mă ceda pentru a nu fi acuzat de conducătorii Iașului că vinde jucători"*.

Totul s-a întors ca un bumerang împotriva jucătorului. *„M-am întors la Iași unde fusese instalat antrenor Silviu Stănescu, care nu m-a plăcut deloc. M-am și accidentat exact în ziua în care împlineam 25 de ani și pînă în vară am stat pe bară. Sătul, mi-am luat iarăși geanta în spate și am plecat din Copou, la Vatra Dornei, apoi la Pașcani și Fortus. În mini-mercato din toamna lui '99, cînd a fost arestat Chirilă, am fost adus înapoi la Poli. Eram hotărît să nu mai ratez nici o șansă mai ales că puteam să lucrez iarăși cu Nelu Cîmpeanu, cel care a avut un cuvînt de spus în ascensiunea mea. Chiar și cînd a venit antrenor Loni Nedelcu împreună cu cumnatul său, Pufi Stoian, eram convins că*

*nimeni nu mă poate opri. Chiar i-am spus antrenorului odată că după cum apăram, nici Stelea nu mă putea scoate din poartă! A venit însă un meci cu Foresta pe care l-am pierdut acasă și am fost pus pe liber, fiind acuzat aiurea, de blat. Nu a contat că Poli a făcut 16 puncte cu mine în poartă în cîteva etape, trebuia să-i fac loc lui Pufi!"*

Urmează un nou exil. *„Astra nu a putut să mă ia, și nici Alexandria, iar apoi am reușit să devin jucător liber. Marcel Iancu de la FC Bihor m-a dus la satelitul său, Olimpia Salonta, unde am cîștigat 40 de milioane de lei în 12 etape însă cînd să trec la Bihor nu s-a mai putut, așa că m-am transferat la Ceahlăul II, unde speram să trec la echipa mare. La începutul anului, cînd a venit o ofertă de la Minerul Moldova Nouă nu am mai avut însă răbdare să revin în prim plan, preferînd un cîștig serios, chiar în divizia C. Mi s-au dat 2500 de mărci la instalare, aveam casă, masă, salariu de 4,5 milioane de lei și jucam pe prime duble"*.

## Reflecții rutiere

Nici aici nu i-a fost dat lui Moraru să-i fie mult timp bine, o aventură rutieră „netratată" la timp avînd să-i frîngă iarăși cariera. *„Era 2 februarie 1999, zi în care fata mea împlinea un an. Deși nu aveam permis, am luat mașina mamei mele să fac unele cumpărături. Prin față, pe la Neurochirurgie, mi s-au blocat roțile pe șine și înainte de a scoate mașina de acolo am fost lovit de un tramvai. M-am speriat și am fugit acasă. Am fost dat în judecată și nu prea m-am omorît cu firea să mă apăr pentru că nu lovisem pe nimeni, nu făcusem vreo pagubă nimănui. Pe 15 decembrie 2000 am fost condamnat la un an de închisoare însă sentința nu mi-a parvenit pentru a face recurs. Cînd mi-am dat seama cu adevărat de gravitatea situației, era prea tîrziu. Așa că pe 20 martie m-am dus și m-am predat la Poliție, pînă pe 27 septembrie stînd în arest pentru a-mi ispăși pedeapsa"*.

## Visul cel mare: să joace la Poli

Ieșit din detenție, fotbalistul mai crede încă în șansa sa. *„Am avut o perioadă foarte grea cu toate că în arest cadrele de acolo s-au purtat frumos cu mine. Am reușit să îmi revin și acum am început să alerg pentru a-mi recăpăta forma. Cei de la Moldova Nouă, care sînt niște oameni deosebiți, făcîndu-mi și o cerere de grațiere la președintele Iliescu, m-au chemat înapoi însă nu cred că mai pot să plec din Iași și de lîngă familie. Mi-aș dori enorm să mai am o șansă acasă însă nu sînt genul de om să bat eu la uși să întreb dacă mai are cineva nevoie de mine"*.

Triști, ușor resemnați, ochii lui Moraru se aprind însă pentru o secundă. *„Am învățat mult din păcatele tinereții, în care gura slobodă m-a făcut să sufăr. Dacă vreo echipă din Iași mă va chema, nu va regreta. Nu am nevoie de nici un ban! Vreau să demonstrez tuturor că Moraru mai poate apăra cîțiva ani buni și poate, cine știe, Dumnezeu mă va ajuta să ajung chiar la Poli!"*, a încheiat Fani Claudiu Moraru, născut la Iași, pe 24 iunie 1972. **(Ovidiu MINEA)**

Mai@proape.Partener
offer²
Pentru a avea performanță.
Pentru a avea performanță ai nevoie de tehnologie de ultimă oră, de calitate și profesionalism de calculatoare și prețuri competitive, ai nevoie de Fujitsu Siemens Computers.

**SCENICT845-E2**
Procesor Intel® Pentium® 4, 1.50 GHz, 256KB Cache, Memorie 128 Mb SDRAM, Chipset Intel® 845, Video NVidia TNT2 M64 16Mb, Audio On board, LAN Intel On Board, FDD 1,44 Mb, CD-ROM 48X, HDD 20 Gb IDE ATA 100, Wheel Mouse, Microsoft Windows® NT/2000
**EUR 991**

**SCENICT845-E6**
Procesor Intel® Pentium® 4, 1.40 GHz, 256KB Cache, Memorie 128 Mb SDRAM, Chipset Intel® 845, Video NVidia GeForce2MX 32Mb, Audio On board, LAN Intel On Board, FDD 1,44 Mb, CD-ROM 48X, HDD 20 Gb IDE ATA 100, Wheel Mouse, Microsoft Windows® NT/2000
**EUR 948**

Fujitsu Siemens Computers recommends Windows® 2000 Professional for business

OPTIUNI:
Tastatura KBPC 0 US (Office) **EUR 16**, Tastatura KBPC 0 US/ROM (Office) **EUR 16**
Monitor 15" 151E 1024x768 @ 60 Hz **EUR 181** Monitor 17" 172E 1280x1024 @ 64 Hz **EUR 237**
Monitor 19" 19P2 1600x1200 @ 75 Hz **EUR 396**

Preturile nu contin TVA. Oferta este valabila in limita stocului disponibil.

Pentium®, Celeron® and the Intel Inside® Logo are trademarks or registered trademarks of Intel Corporation or its subsidiaries in the United States and other countries. All hardware and software names are trade names and/or registered trademarks of the respective manufacturer.

FUJITSU COMPUTERS SIEMENS
LASTING System - PARTENERUL in care poti avea INCREDERE!
LASTING

NORD'EST 100.4 FM RADIO
Telefon: 211570
Organizează *concurs* pentru
REALIZATOR PROGRAME
Înscrierea la concurs trebuie să conțină: CV, scrisoare de motivație și casetă audio cu voce înregistrată cu durata de maxim 3 minute.
Dosarul se depune la sediul Radio Nord Est din str. Gării nr. 22, clădirea Vama Veche, et.3, zilnic între orele 10.00 și 16.00.
100,4 FM

EuroBIT
NET Compania de turism
Nelmar
Vineri 2 nov. orele 20,00
romNET
Toamna la MAXX
... se numără bobocii ...
Liceul de Informatică
Gama Maintenance
PCNET
Niky Fashion
ERRA COMPANY producător de materiale publicitare
MARION TURISM
Internity
Tec Telecom
Bodycode GYM CLUB
promotori media
Monitorul
Nord Est Radio
TV 7 Ziua de Iași
91,9 FM radio Contact
PRO TV

DERBY
BRITISH AMERICAN TOBACCO
DE 3 ORI CALITATE!
TOATĂ LUMEA CÂŞTIGĂ
Premii de peste 3 miliarde de lei
În perioada 15 octombrie - 23 noiembrie 2001, cu DERBY poţi câştiga sute de milioane de lei
un premiu x 100.000.000 de lei pentru cumpărător
un premiu x 50.000.000 de lei pentru vânzător
1500 de premii x 1.000.000 de lei pentru cumpărător
1500 de premii x 1.000.000 de lei pentru vânzător
Pentru orice pachet de DERBY cumpărat - cartonat, necartonat sau cartonat albastru - primeşti un cupon pe care trebuie să-l completezi în întregime şi să îl trimiţi, în plic, împreună cu trei coduri de bare de pe oricare din pachetele DERBY, la OP1, CP23, Bucureşti, până la 23 noiembrie 2001, data poştei.
La tragerea la sorţi de pe 3 decembrie 2001 poţi câştiga şi tu şi vânzătorul de la care ai cumpărat pachetele de DERBY.
Succes!
Cu DERBY, toată lumea câştigă!
Cere cuponul de participare, în perioada 15 octombrie - 11 noiembrie 2001, în magazinele participante la promoţie.
Pentru informaţii suplimentare despre promoţie, sună la: 01-224.26.66 (linie cu tarif normal).
Regulamentul promoţiei poate fi solicitat, în scris, la CP 1 - 2000, Bucureşti.
Directiva Consiliului CE 89/622/CEE:
„Tutunul dăunează grav sănătăţii“

Medicină naturistă 4A

## Zece reţete pentru răceli

Cuprins de remuşcări după accidentarea unui bătrîn în Bacău

## Ilaşcu a stat închis în camera de hotel 24 de ore 8A

SÎMBĂTĂ, 3 NOIEMBRIE 2001

Nr. 251 (3151)
16 PAGINI
5000 LEI

# Monitorul

Ziarul care stă de vorbă cu oamenii

Telefoanele redacţiei:
271.271
271.333

Publicaţia Grupului „Monitorul"

Director general: Dan Radu   Adresa redacţiei: Iaşi, Str. Smârdan nr.5   www.monitorul.ro   Redactor-şef: Toni Hriţac

B.C.U. „M. EMINESCU" IAŞI
PECU

# Spion în „Europa"

■ un reporter de la „Monitorul" a umblat o zi întreagă prin singurul hotel de cinci stele din oraş, dar care, din lipsă de clienţi, poate fi considerat cel mai luxos muzeu al Iaşului ■ aici, toate preţurile sînt calculate în dolari, de la ceaşca de cafea pînă la tochitură ■ o Fetească Albă din '71 depăşeşte 1 milion de lei ■ directorul „World Trade Center" este însă optimist în privinţa amortizării acestei uriaşe investiţii ■

Un Vivaldi în surdină mă învăluie chiar de la intrare. Paşii mi se afundă în covorul verde. În podeaua de marmură se reflectă discret sursele de iluminat din tavan. Explic majordomului că am o întîlnire şi mă aşez într-unul din fotoliile din piele de culoarea covorului din hol. Pe o măsuţă din lemn strălucitor de cireş, cîte un exemplar din „Bucharest Matin", „Nine o'clock" şi „Sette Giorni" stau aşezate într-o ordine perfectă. Semn că nici măcar n-au fost răsfoite, deşi e aproape amiază. Oricum, sînt ediţiile din ziua precedentă. La intrare, majordomul îşi înăbuşă un căscat de plictiseală. În parcarea spaţioasă din faţă, nici o maşină parcată. Muzica scăzută amplifică singurătatea încăperii. Stau de aproape o oră şi nu am mai văzut pe nimeni intrînd sau ieşind. Urechile mele obişnuite deja cu fondul sonor nu mai percep decît o nesfîrşită linişte, care mă face să mă simt ca un exilat într-un muzeu. Cel mai luxos muzeu al Iaşului, Hotel „Europa". **(N.M.)**

Continuare în pagina 2A

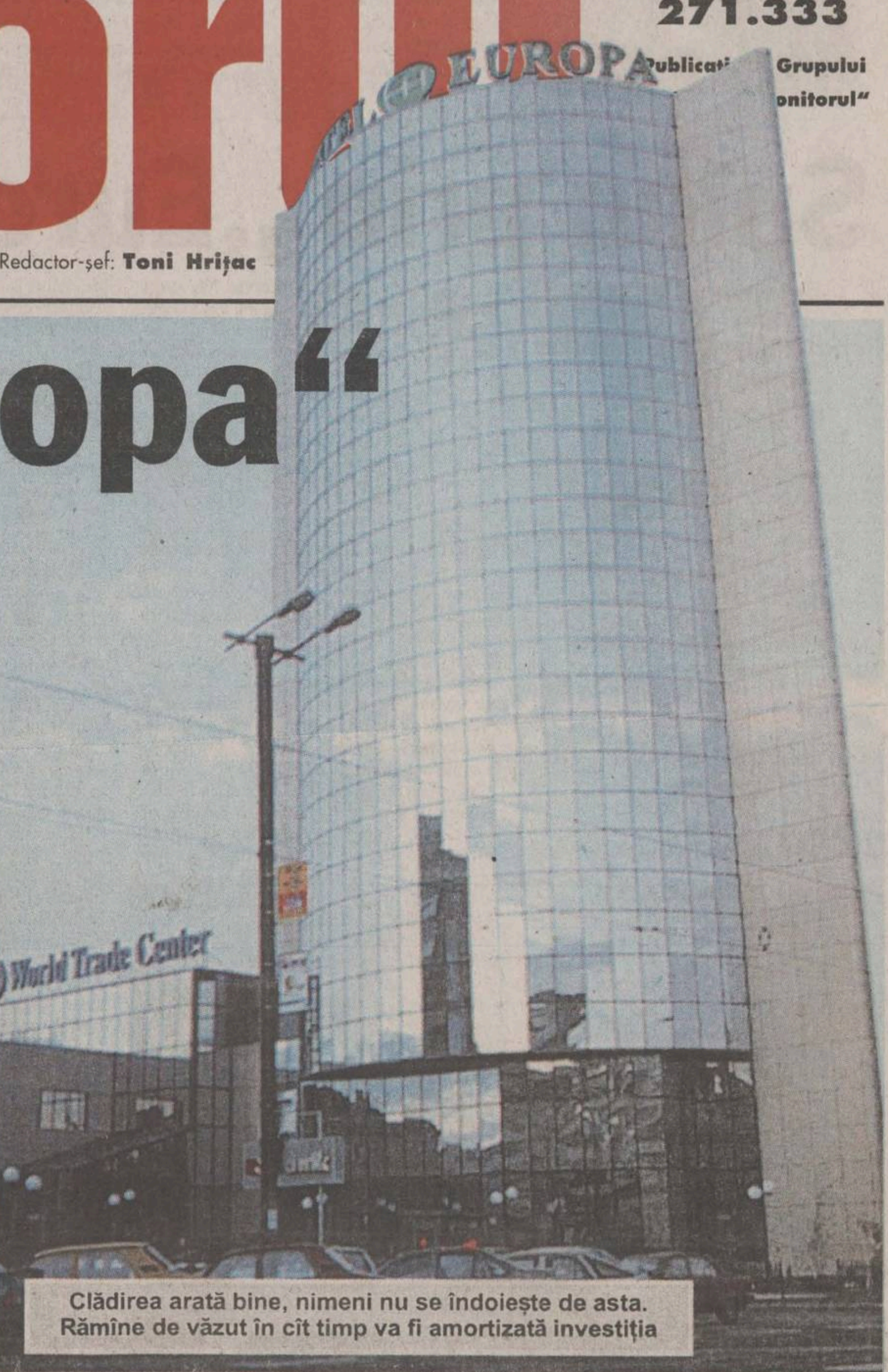


Clădirea arată bine, nimeni nu se îndoieşte de asta. Rămîne de văzut în cît timp va fi amortizată investiţia

## ŞTIRILE ZILEI

### Ford făcut varză

Patronul firmei „Molid" a intrat aseară într-o autoutilitară, distrugîndu-şi maşina, o frumuseţe de Ford Mondeo. 3A

### RATC în groapă

Regia a pierdut în primele opt luni ale anului peste 22 miliarde de lei, adică valoarea a şase tramvaie zilnic. 3A

### Poliţia caută criminalii

Numele autorilor crimei de la Podul de Piatră se află încă sub semnul întrebării. Împotriva primului suspect nu există dovezi, iar al doilea este dat în urmărire generală. 3A

### Seiful fără cifru

De astăzi, antigelul nu trebuie să mai lipsească din motorul nici unei maşini, pentru că temperaturile vor fi cu mult sub zero grade Celsius. 2A

### Revanşa rusească

Svetlana Horkina a cîştigat titlul mondial absolut la gimnastică, în timp ce Andreea Răducan a obţinut doar medalia de bronz. 1B

Talonul în pag. 1B. Înscrie-te acum!

# Noiembrie ne aduce frig, zăpadă şi polei

Toamna blîndă s-a sfîrşit pentru ieşeni, care trebuie să-şi scoată de la naftalină paltoanele. Doar cîteva zile de noiembrie vor mai prezenta temperaturi de peste cinci grade Celsius. Zile autentice de iarnă sînt aşteptate la Iaşi, cu ninsori, vînt puternic şi polei, bruma şi ceaţa fiind deja prezenţe obişnuite în ultima lună de toamnă.

Primul week-end al lunii anunţă rafale de vînt cu ninsoare în nordul ţării, unde temperaturile pot scădea pînă la minus opt grade Celsius, fără ca maximele să depăşească 10 grade Celsius. La munte, zăpada s-a aşezat deja şi va fi viscolită. Ieşenii se pot aştepta şi la polei, pînă pe cinci ale lunii.

Începînd cu şase noiembrie, vremea îşi schimba radical aspectul, devenind în general frumoasă. Ploile iau locul ninsorilor, mai ales în vestul ţării, dar numai izolat în rest. **(C.P.)**

Continuare în pagina 2A

# Rusu Banu îl cheamă la raport pe şeful IŞJ

■ prefectul aşteaptă să fie informat, la începutul săptămînii viitoare, despre rezultatul verificărilor pe care le face Mihai Dumitriu în cazul transferurilor din licee

Prefectul de Iaşi se implică în lămurirea cazurilor de transfer. *Corneliu Rusu Banu* a cerut inspectorului general şcolar, *Mihai Dumitriu,* un raport cu privire la cazurile de transfer din liceele ieşene. Termenul de predare al raportului a fost stabilit pentru luni, 5 noiembrie. *„Sînt nişte discuţii, şi nu este încă destul de conturată activitatea asta de transferuri. Trebuie să se ia la mînă fiecare transfer, care se încadrează, care nu se încadrează. Personal, se va ocupa Mihai Dumitriu de acestea. În urma analizei pe care o face este obligat să informeze prefectul"*, a declarat Corneliu Rusu Banu. Întreaga poveste a pornit de la cîteva transferuri dubioase care au folosit inteligent regulamentul şcolar în urma cărora cîţiva elevi au fost mutaţi de la o şcoală la alta. Unele transferuri au venit direct de la Inspectoratul Şcolar, iar în acest caz, elevii care intraseră la şcoala profesională au putut trece cu uşurinţă în clase de liceu. **(Corina GÎLCĂ)**

Continuare în pagina 2A

# Autovehiculele cu numere vechi nu mai pot circula

Începînd de la 1 noiembrie, posesorii de autovehicule înmatriculate cu indicative vechi şi care vor fi prinşi în trafic vor fi amendaţi. În plus, cei care vor fi prinşi în această situaţie li se vor retrage certificatele de înmatriculare. *„Conform prevederilor articolului 124, toţi posesorii de autoturisme înmatriculate cu numere vechi nu mai pot circula pe drumurile publice. Cei care vor fi prinşi în această situaţie vor fi amendaţi şi li se va retrage certificatul de înmatriculare"*, a declarat un oficial din Poliţia rutieră. Conducătorii auto care vor fi depistaţi în trafic la volanul unui autoturism înmatriculat cu numere vechi riscă o amendă cuprinsă între 150.000 şi 300.000 de lei. Cei care deţin încă autovehicule înmatriculate „pe vechi" vor fi nevoiţi să facă demersurile necesare pentru ca autoturismele lor să fie înmatriculate. Ei vor trebui să aibă expertiza tehnică, carte de identitate, taxele de asigurare obligatorie achitate, impozitul pentru autoturism, fişă de înmatriculare. Toată cheltuiala pentru această schimbare este de peste un milion de lei. **(D.M.)**

The Washington Post

# O nouă eră a solidarităţii? Nu contaţi pe asta!

■ o foarte interesantă analiză a politologului Zbigniew Brzezinski, publicată ieri de cotidianul „Washington Post"

Citiţi în pagina 8A

# Potul la LOTO creşte la 9 miliarde

Premiul cel mare al categoriei I la „6 din 49" ar putea ajunge, în această duminică, pînă la suma de nouă miliarde de lei. „La categoria I a rămas un report de 7,7 miliarde de lei. La această sumă se adaugă şi reportul de la NOROC, în valoare totală de 2 miliarde de lei. Cu ce se mai joacă, cineva norocos ar putea cîştiga 8,7-9 miliarde de lei la categoria I", spune Dănuţ Diaconu, inspector în cadrul sucursalei Iaşi a Companiei Naţionale „Loteria Română". Pe lîngă acest premiu, fiecare cîştigător de la categoria I va primi un apartament cu trei camere şi un autoturism Skoda Felicia. Biletele necîştigătoare de la 6 din 49 participă la o extragere cu 251 de premii, o Dacie şi 250 de premii a cîte 1 milion de lei. De la începutul anului, patru ieşeni au cîştigat Dacia la această extragere, dar doar doi dintre ei s-au prezentat pentru a o ridica. Pentru ceilalţi doi a expirat perioada de 60 de zile în care puteau să intre în posesia premiului. **(C. P.)**

### Din arhiva „Monitorului"

**Cînd Poli a promovat în Divizia A, în vara anului 1995, Gheorghe Nichita a fost atît de fericit, încît nu i-a păsat nici de părul vîlvoi, nici de costumul stropit cu şampanie, nici de nodul mototolit al cravatei. Peste cinci ani, Imaginea sa avea să fie cu totul alta (foto jos). Este noul look, lansat în campania electorală din 2000, şi păstrat pînă în zilele noastre. Părul briantinat, tuns scurt şi dat pe spate, ochelari cu rame subţiri, de intelectual, cămaşa obligatoriu albastră, contrastînd cu cravata roşie, iată imaginea perfectă a „bussiness-man"-ului tînăr şi dinamic. Zîmbetul face parte de asemenea din arsenalul managerului modern, asigurîndu-i pe ieşeni că apa de la robinet se află pe mîini sigure.**

RAFO

## UTILE

- **Meteo** 1°– 5° C / -8°–0°C 7A
- **Curs valutar** Cursul BNR şi casele de schimb din Iaşi 5A
- **Telefoane** Numerele de telefon ale principalelor instituţii de interes public 7A
- **Programe TV** 7B
- **Audienţe** Orele şi zilele de audienţe la şefii oraşului 7A
- **Farmacii** 3B, 5B
- **Horoscop** 7A
- **Cinema** 7A
- **Servicii medicale** 3B
- **Flash cultural** 7A

### MISS Monitorul

**Pentru concursul Miss Monitorul luna noiembrie au fost selecţionate:**

**Diana Dumitraşcu**
**Elena Cocriş**
**Giorgiana Cristea**
**Alexandra Niţă**
**Oana Mirela Polojan**
**Corina Palel**
**Oana Bejan**

Persoanele selecţionate sînt rugate să se prezinte astăzi, ora 12.00, la sediul redacţiei Monitorul, str. Smîrdan nr.5, et. 3, cam.1.

Expoziţie de mobilă
Reţeaua de magazine
S.C. TEHNOPROD S.R.L.
mobila 1
IAŞI, Bd. Nicolae Iorga, nr. 2A
Comenzi executate în 10 zile!
Telefon: 093-510.089

Ca urmare a diversificării paletei de produse, GRUPUL OMEGA-TEHNOTON angajează specialişti în prelucrarea reperelor din răşini poliesterice armate cu fibră de sticlă (PAFS). În acest sens are vacante următoarele posturi:

- Şef atelier prelucrare repere PAFS - 1 post
- Inginer tehnolog repere PAFS - 1 post
- Inginer chimist - 1 post
- Muncitori prelucrători repere PAFS - 15 posturi
- Matriţer repere PAFS - 1 post

Cerinţe:
- Experienţă în domeniu minim 2 ani
- Disponibilitate la lucru în echipă

Se asigură salariu competitiv, condiţii de lucru deosebite şi certitudinea unei activităţi stabile şi de viitor.

Înscrieri şi informaţii la telefon 032-233900/161 sau 032-232221/161.

### Ghidul IT& internet

supliment gratuit al ziarului Monitorul

◆ NetWare 6, cel mai nou produs de la Novell

◆ Ce obiecte şi servicii gratuite puteţi obţine prin intermediul internetului

◆ Michael Jackson şi-a pus la dispoziţia fanilor albumul "Invincible", timp de 24 de ore pe internet

Marţi, 6 noiembrie 2001

Supliment realizat în colaborare cu RADIX

**Michael Guest vizitează Iașul:** *Michael Guest,* noul ambasador al SUA în România, intenționează să vină la Iași în săptămîna 12-17 noiembrie. Acesta a fost numit în funcție la două săptămîni după atentatele teroriste din Statele Unite, în locul lui *James Rosapepe,* care și-a încheiat mandatul la începutul lunii martie. *„Ambasadorul vrea să facă o vizită de prezentare la Iași, care a primit titlul de oraș de cinci stele din partea Ambasadei SUA. Cu o săptămînă înainte va vizita Timișoara, un alt oraș de cinci stele, și Aradul“*, a declarat *Andrei Trofor,* purtătorul de cuvînt al primarului. **(B.P.)**

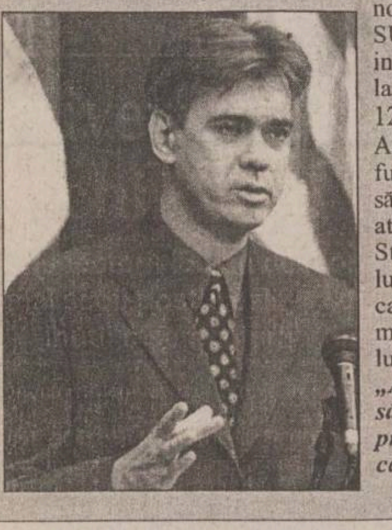

**Se croiesc bugetele locale:** Primarii din județ fac cărare bătută pînă la Iași. În urmă cu două luni, primarii veneau la Iași pentru a încerca să „pescuiască“ cîte ceva de pe urma rectificării bugetare. Acum ei vin la Iași pentru a discuta bugetul pe anul viitor. *„În tot cursul săptămînii am avut întîlniri pentru a stabili principiile viitoarelor bugete locale. Întrucît fondurile alocate de la bugetul central vor fi din ce în ce mai mici, primarii vor trebui să facă rost de bani pe plan local. Tocmai de aceea i-am chemat la Iași pentru a discuta modul în care trebuie să-și întocmească bugetele“*, a explicat vicepreședintele Consiliului Județean, *Mihai Popescu.* **(A.Z.)**

**Cantoane care stau să se dărîme:** Cantoanele Serviciului Public de Administrare a Drumurilor Județene stau cu lacătul pe ușă. Din cele 14 cantoane destinate supravegherii drumurilor județene, doar 4 sînt utilizate. *„În aceste cantoane locuiau responsabilii zonali care răspundeau de drumurile din zonă. Din lipsă de personal sîntem nevoiți să le ținem închise. Cîteva sînt folosite de angajații Societății de Lucrări Drumuri și Poduri care are șantiere în zonă. Celelalte stau să se dărîme, SPADJ neavînd bani să le întrețină“*, a explicat directorul SPADJ, *Romeo Stoica.* **(A.Z.)**

**S-a stabilit rețeta pentru deszăpezire:** Comandamentul de iarnă a fost pus în mișcare la DSPM „Citadin“. Șefii direcției din subordinea Primăriei au format deja echipele care vor interveni în cazul în care ninsorile abundente vor îngreuna traficul rutier în oraș. Totodată, „Citadin“ s-a aprovizionat cu 1.500 metri cubi de nisip și 250 tone de sare. *„Pentru a nu strica asfaltul de pe străzi din cauza sării, vom aplica o rețetă în care amestecăm trei părți nisip și o parte sare“*, a explicat *Violetta Cănilă,* directorul „Citadin“. **(B.P.)**

**Școli reparate de Banca Mondială:** Școlile din județ așteaptă banii Băncii Mondiale, conducerea Consiliului Județean propunînd un număr de 50 de proiecte de reparare a unor școli din județ. *„Există deja 17 școli din județ care sînt reparate cu fonduri primite de la Banca Mondială. Sperăm să mai obținem finanțare pentru încă 15-20 de școli din mediul rural“*, a spus vicepreședintele CJ, *Mihai Popescu.* Costul reparării capitale a unei școli se ridică la circa 2-3 miliarde lei. Banca Mondială urmează să acopere 90% din valoarea investiției, restul reprezentînd contribuția consiliilor locale. **(A.Z.)**

# Spion prin „Europa“

Continuare din pagina 1A

## Pentru majoritatea ieșenilor, hotelul este doar un reper urbanistic

De jumătate de an, Europa s-a mutat la Iași. Hotelul omonim, o clădire modernă din oțel și sticlă, este pentru ieșenii de rînd imaginea luxului de care, probabil, nu vor avea niciodată parte. Simplu reper urbanistic pentru majoritatea ieșenilor, „Europa“ este o enigmă. Cum e înăuntru, cine stă acolo, cum e să stai o noapte în hotel, dacă există sală de masaj. Sînt întrebări la care doar foarte puțini pot răspunde din proprie experiență. Pentru cei care vor să afle răspunsul, „Monitorul“ a făcut un tur complet prin „Europa“.

## 6.650.000 de lei intrarea în camera dublă de lux

*„Intenționăm să organizăm aici un simpozion cu cîteva zeci de invitați“*, sună pretextul vizitei mele la recepție. Mă aștept la un refuz; nu am dat nici un telefon înainte, nu mă recomand drept reprezentantul vreunei firme de succes, vestimentația nu dă de înțeles că aș fi vreun businessman. Cu toate acestea, la auzul cifrei posibililor clienți, recepționera dă semne de interes. Un telefon scurt și o angajată a hotelului mă preia. Primul pas, intrarea în lift. Ușile silențioase se dau la o parte, dezvăluind un interior cu pereți din lemn prețios brun. Încheieturile nichelate ale cabinei, în care se răsfrîng sclipirile butoanelor luminoase, fac decorul demn de visele cele mai frumoase. La etajul al cincilea, singura lumină vine din camera femeii de serviciu. Intrăm în camera 101, dublă de lux. Dacă aș fi fost client, introducerea cardului de acces m-ar fi costat 215 dolari (6.665.000 lei), pentru 24 ore. *„Aici nu există încuietori clasice, intrarea se face numai pe bază de card, care e activat pe durata rezervării camerei“*, îmi comunică însoțitoarea.

Totul e aranjat și strălucește, de la ușile dulapului pînă la ultimul colț de cearșaf. Maro este culoarea predominantă a tuturor camerelor: de la nuanța închisă a mobilierului pînă la cea deschisă a pereților. Același covor verde văzut în hol, mai puțin sigla hotelului.

## O șampanie Dom Perignon costă mai mult decît camera

În fața patului încăpător, un televizor tronează pe noptiera care ascunde un minibar frigorific. Setea stinsă cu apă minerală Perrier costă patru dolari (124.000 lei), cu Dorna numai un dolar și jumătate (46.500 lei). Să sărbătorești cu șampanie costă mai mult decît camera: o sticlă de Dom Perignon adaugă la nota de plată 240 dolari (7.440.000 lei). În comparație, berea pare chiar ieftină: trei dolari (93.000 lei) pentru un Tuborg și șase dolari (186.000 lei) pentru un Guinness. Consolarea poate veni de la „Ice Tea“, care costă „numai“ doi dolari (62.000 lei). Pe altă noptieră, lîngă pat, telefonul și aparatura de conectare la Internet, utilizabilă de către clienții cu laptop în dotare. În stînga intrării, baia de lux. Toate instalațiile sînt nichelate argintiu, iar dotările satisfac orice gust. Oferta se întinde de la banalele prosoape și săpunuri pînă la uscătoare de păr și papuci de baie de unică folosință. Businessmanii foarte solicitați pot primi telefoane și la duș, unde este instalat un terminal.

De la etajul al șaptelea pînă la cel de al zecelea sînt disponibile apartamentele de lux. Dotate cu două băi, hol de intrare și living-room, apartamentele respectă același tipar. Patul e însă sensibil mai mare, iar vederea se întinde pînă la marginea Iașului. Nici pe palierul etajului șapte nu înregistrez mișcare și toate luminile sînt stinse. Fotoliile mari, din piele albă, somează în așteptarea clienților, care le-ar putea ocupa doar dacă și-ar scoate din cont 325 dolari (10.075.000 lei) pentru fiecare 24 ore petrecute într-un apartament din „Europa“.

## 186.000 lei pentru o tochitură cu mămăliguță

Coborîm la parter, unde se află restaurantul, braseria și barul. Combinația de lemn brun și piele verde se regăsește în mobilierul barului de 12 locuri, unde sînt valabile prețurile din minibarurile camerelor. Se pot servi însă și cocktailuri sau vinuri de vinotecă. Brandy Orange costă 13 dolari (403.000 lei), o tequila nouă dolari (279.000 lei), iar o Fetească Albă din '71, 38 dolari (1.178.000 lei). Braseria, de 66 locuri, oferă un bufet suedez, completat de meniul restaurantului cu 52 locuri. Mai protocolar decît braseria, restaurantul este decorat clasic, iar pianul din dreapta intrării asigură o atmosferă selectă. Efortul pianistului nu se echivalează în dolari, spre deosebire de componentele meniului. Sub cinci dolari (155.000 lei) se pot servi doar supă și cremă de legume, cu opt dolari (248.000 lei) somon afumat, cu 13 dolari (403.000 lei) file de somon. Tradiționala tochitură cu mămăliguță te „frige“ cu șase dolari (186.000 lei), mai puțin cu patru dolari decît mușchiul de vacă cu ciuperci. Desertul nu depășește patru dolari (124.000 lei) pentru fiecare sortiment: salată de fructe, pere cu înghețată sau clătite flambate. Explicațiile însoțitoarei mele aproape că răsună în liniștea din încăperi, în care pare că sîntem primii care intrăm.

## Dan Gâlea: „WTC e un concept, e ca un scaun cu trei picioare“

Pentru un tur complet, trecem în clădirea World Trade Center, unde pot fi organizate conferințe, simpozioane sau alte activități de gen. În sala mică de conferințe, de 50 de locuri, timpul este într-adevăr prețios: 50 dolari (1.550.000 lei) pe oră. Sala mare, de peste două sute de locuri, prevăzută și cu aparatură audio aferentă activității de traducere, are tarif triplu. În spatele ușilor, tariful e înzecit: 15 dolari (465.000 lei) pe metru pătrat, dar prețul e valabil pentru o lună. La o suprafață medie de 70 metri pătrați, cît are un birou la WTC, chiria lunară depășește 1.000 dolari (31.000.000 lei). Așa se explică, probabil, de ce numai o mică parte din cele 70 de birouri disponibile sînt ocupate.

Directorul WTC, *Dan Gâlea,* se arată însă optimist: *„WTC e un concept, e ca un scaun cu trei picioare: clădirea, serviciile și un climat de conlucrare. Dacă un singur picior lipsește, atunci se dărîmă totul“.*

## Clienții hotelului pot fi numărați pe degetele unei singure mîini

Demararea construcției întregului complex, al cărui proprietar este *Gheorghe Ionescu,* a întîmpinat numeroase îndoieli. Mulți nu au crezut că Ionescu, proprietar pe atunci doar al firmei „Inproiect“, va reuși să ducă pînă la capăt o investiție de o asemenea amploare. Directorul WTC, Dan Gâlea, pe atunci prefect al Iașului, își amintește: ***„Primarul Simirad spunea că el nu dă autorizație pentru un lac de broaște în mijlocul orașului. Cu greu l-am convins să-și schimbe părerea“***, a afirmat Gâlea. Cu toate acestea, ambiția lui Ionescu s-a realizat. Dar întrebările sînt încă multe și răspunsurile deloc la îndemînă. Mai mult de 50 de birouri din cele 70 existente la WTC sînt încă neocupate, doar o singură expoziție a avut loc după cinci luni de la inaugurare, iar clienții hotelului pot fi numărați pe degetele de la o mînă. Încet-încet, se conturează imaginea unei investiții luxoase, dar intangibile, sortită să sucombe sub povara costurilor exorbitante pe care le presupune. În scenariul optimist că WTC ar atrage un mediu economic solid la Iași crede deocamdată Ionescu, singurul om care vizitează zilnic muzeul de lux numit hotel „Europa“.

# Universitatea Populară Moldova s-a închis cu o zi înaintea controlului

**■ inspectorii IȘJ au descoperit că „Universitatea“ nu avea nici o facultate, ci numai școli postliceale ■ „directorul Universității Populare Moldova a falsificat inutil o semnătură“, declară Doru Țigău, inspector general adjunct ■**

Directorul Universității Populare Moldova a închis porțile imediat ce a auzit că îi va fi verificată activitatea. Inspectorii școlari au rămas uimiți că, în preziua controlului, *Victor Budean,* directorul Universității, a trimis o scrisoare în care li se comunica faptul că școala postliceală nu mai funcționează în Iași. Motivul invocat era că cei 15 elevi de anul I și cei 7 de anul II nu și-au plătit taxa. Prin urmare, nu mai exista nici un motiv pentru ca Universitatea să fie verificată. Universitatea Populară Moldova a fost înființată la Iași, în 1992. Inspectorii ieșeni au descoperit că Universitatea Populară Moldova nu are de fapt nici o facultate în subordine, ci doar școli postliceale la Vaslui, Bîrlad, Suceava și Roman. La sediul Universității, de la parterul unui bloc de pe strada Măgurei, inspectorii au descoperit și cîteva documente școlare dubioase. *„Pe colțul a două planuri de învățămînt scoase de pe un site al Ministerului Educației, directorul Universității Populare Moldova a falsificat inutil o semnătură sub sintagma „Aviz de Principiu“. Nici nu avea nevoie de acest lucru pentru că nu adusese modificări documentelor“*, susține Doru Țigău, inspector general adjunct al IȘJ. Pentru că îl suspectează de conduită morală îndoielnică, Doru Țigău spune că i-a atenționat pe colegii săi din județul Neamț să verifice actele acestei universități. Victor Budean spune că în acte nu e nici un fals. *„Nu aveam de ce să falsific aceste acte. Ce a deranjat a fost faptul că noi nu avem acum elevi la școală, dar nu avem în acest an“*, spune *Victor Budean.* Școala postliceală a Universității Populare Moldova a funcționat la Iași cu autorizație de încredere, taxa pentru un an de studiu fiind de 3 milioane de lei. **(Corina GÎLCĂ)**

# Este timpul să vă puneți antigel la mașină

Magazinele auto din Iași au fost luate cu asalt de șoferi în ultimele zile. Anunțurile meteorologilor că temperaturile vor scade sub -10°C i-au determinat pe automobiliști să-și pregătească mașinile pentru sezonul rece. Cel mai căutat produs a fost antigelul, preparat sau concentrat. Astăzi este bine să vă procurați antigel dacă nu vreți să vă înghețe apa în carburator. Pe piața de profil din Iași, prețul unui litru variază, în funcție de concentrație și de firma producătoare, între 25.000 lei și 150.000 lei. La magazinul Moldotrans Auto, din strada Primăverii, de exemplu, prețul unui litru de antigel concentrat, produs la Pitești este de 35.000 lei. Lichidul are o garanție de doi ani și rezistă la temperaturi de pînă la -39°C. Pentru o Dacie se folosesc trei litri de antigel concentrat și trei litri de apă distilată. Prețul unui litru de apă distilată este de 6.500 lei. În acest caz, un ieșean va trebui să scoată din buzunar 124.500 lei. În același magazin se găsește și antigel gata preparat, produs la Timișoara care costă 28.000 lei/l sau un alt tip, produs la București al cărui preț este de 26.000 lei/l.

Pentru posesorii de mașini străine este recomandat antigelul de import al cărui preț variază între 77.000 lei și 150.000 lei/l concentrat. *„Antigelul este anticoroziv și oferă o bună protecție“*, a declarat *Luminița Bălan*, gestionar. Astfel, dacă aveți mașină străină și vreți o protecție cît mai bună, pentru cei trei litri de antigel și încă trei de apă distilată veți scoate din buzunar 469.500 lei. **(Răzvan MOLDOVEANU)**

# Rusu Banu i-a cerut un raport șefului IȘJ

Continuare din pagina 1A

Este cazul elevilor *Andrei Boroș* și *Răzvan Ionel Cojocaru,* care într-o zi au fost transferați de la profesională la liceu în cadrul aceluiași Grup Școlar „Anghel Saligny“. În alt caz, prezentat în „Monitorul“, o elevă a venit de la un liceu cu profil de industrie ușoară la un alt liceu, la profil de informatică avînd o motivație cît se poate de hilară: *„are calculator acasă“.* Un alt caz este cel al invocării unei boli și în acest caz un diagnostic ca „primoinfecție TBC“ a ajutat o elevă să vină la liceul pentru care optase inițial, dar la care nu reușise să ajungă în urma distribuirii computerizate din vară. Tocmai aceste transferuri, alături de altele, vor fi verificate de inspectorul general, *Mihai Dumitriu.*

## Directorul Marcu a confundat ușa cancelariei cu ușa cortului

Supărat că nu știe cum a aflat ziarul „Monitorul“ de neregulile din actele școlii sale, *Adrian Marcu,* directorul Grupului Școlar „Anghel Saligny“, a convocat un Consiliu profesoral. Pentru că a început să le vorbească în termeni suburbani, o parte dintre profesori a părăsit sala de ședințe. *„Am părăsit ședința pentru că am fost jigniți de director cu vorbe extrem de urîte“*, a declarat revoltat unul dintre profesorii liceului. Suspicios pe aproape oricine, Adrian Marcu a încercat să forțeze nota, convocînd Consiliul profesoral și luînd la rost cadrele didactice pentru a vedea „vinovații“. În trecut, Adrian Marcu a mai avut conflicte cu profesorii tot din cauza limbajului jignitor folosit în școală. Directorul Grupului Școlar „Anghel Saligny“ nu a vrut să divulge, ieri, nimic despre subiectele discutate în Consiliul profesoral din școală. *„Nu am ce să vă spun. În școala noastră, lucrurile merg bine“*, a conchis Adrian Marcu. **(C.G.)**

# Noiembrie ne aduce frig

Continuare din pagina 1A

Noaptea și dimineața, temperaturile se păstrează scăzute, dar cresc în timpul zilei pînă la 16 grade Celsius. Minimele nu mai coboară sub cinci grade, suficient de scăzute însă pentru producerea brumei.

Ploi în toată regula vor cădea după 10 noiembrie, în toate regiunile, mai ales din cauza creșterilor de temperatură. Intervalul **10-15 noiembrie** este singurul în care temperaturile nu vor fi negative, minima rămînînd fixată la două grade Celsius. Cel mai probabil, ziua se vor înregistra între 10 și 14 grade Celsius.

Răcirile accentuate revin între **16 și 20 ale lunii,** cînd în sud și est sînt posibile ninsori. Vîntul se va intensifica în Moldova și va viscoli zăpada la munte.

Intervalul cel mai rece al lunii este cel dintre **21 și 25 noiembrie,** cînd minima atinge minus 10 grade Celsius. Regimul precipitațiior se ameliorează, în schimb, bruma și ceața nu lipsesc. Spre sfîrșitul intervalului, e posibil să se atingă maxime de plus 10 grade.

Ultimile zile de noiembrie dau semne că se apropie iarna, deși vremea intră într-un proces de încălzire, cu maxime de 12 grade Celsius și minime de minus patru grade. În sud și est, cerul va prezentă înnorări accentuate, care, local, pot determina și precipitații sub formă de ninsoare.

# Guvernanții „sînt dușmanii învățămîntului privat“

**■ spune revoltat vicerectorul Universității „Petre Andrei“ la aflarea veștii că universitățile neacreditate nu mai pot școlariza la frecvență redusă**

Guvernul a mai bătut un cui la sicriul învățămîntului privat. Printr-o hotărîre de guvern publicată zilele trecute în Monitorul Oficial, universitățile neacreditate nu mai pot școlariza la forma de învățămînt cu frecvență redusă, ceea ce înseamnă practic că universitățile private își vor înjumătăți aproape numărul de studenți. Decizia Guvernului a venit ca o lovitură de trăsnet pentru universitățile private, deoarece prin alte două acte legislative anterioare au fost desființate învățămîntul la distanță și colegiile din instituțiile neacreditate. *„Această hotărîre vine în contradicție cu Legea învățămîntului, care nu prevede o astfel de restricție, și cu hotărîri de guvern anterioare“*, spune *prof.dr. Doru Tompea,* vicerectorul de la „Petre Andrei“. În plus, spune acesta, la universitățile propuse pentru acreditare învățămîntul cu frecvență redusă a fost validat prin proiectele de lege privind acreditarea aprobate de Senatul României în 2000. *„De acum sînt dușmanii învățămîntului privat“*, adaugă revoltat Doru Tompea. Rectorul Universității „Mihail Kogălniceanu“, *prof.dr. Genoveva Vrabie*, susține că îngrijorătoare nu este hotărîrea în sine, ci faptul că nu este clară. Oricum, spune prof.dr. Genoveva Vrabie, legea nu se poate aplica retroactiv și, prin urmare, studenții care au început deja să învețe la frecvență redusă ar trebui să termine la această formă. Dacă însă de la anul această lege va fi pusă în aplicare, universitățile private vor avea mult mai puțini studenți. În acest moment la „Petre Andrei“ există peste 1500 de studenți la frecvență redusă, iar la „Kogălniceanu“ peste jumătate din cei 1.400 de studenți sînt la frecvență redusă și la fără frecvență. **(Mirela CORLĂȚAN)**

Bethany

ADOPTĂ !

*Copiii sînt sufletul familiei.*

*Dacă doriți să adoptați un copil*

**Fundația Serviciilor Sociale Bethany**

*vă oferă gratuit informațiile și sprijinul de care aveți nevoie.*

Str. Smirdan nr. 76C Telefon: 279856, 278535

*Agenția Domeniilor Statului*

ERATĂ

Datorită unor diminuări ale patrimoniului **S.C. Agriola TG. FRUMOS S.A.** jud. Iași, termenul de depunere a documentelor de participare la preselecție, documentele de participare la negociere, oferta tehnică și oferta financiară se prelungește pînă la o dată ce va fi comunicată în scris ofertanților care au achitat și ridicat pînă la data de 25.10.2001 Dosarul de Prezentare și Caietele de sarcini.

Autoturismul condus de George Buruiană a intrat, aseară, în coliziune cu o autoutilitară TV, în dreptul Complexului Comercial „Metro“

# Patronul de la „Molid“ și-a făcut varză Fordul Mondeo

Administratorul firmei „Molid“ a fost implicat într-un grav accident de circulație. Aseară, în jurul orelor 19.00, *George Buruiană* (28 de ani), administrator al firmei „Molid“ venea dinspre Letcani spre Iași la volanul unui autoturism marca Ford cu numărul de înmatriculare IS-20-BUR. În mașină se mai aflau alte trei persoane. Imediat după ce a trecut de Complexul Comercial „Metro“, în dreptul unui pod aflat în construcție, acesta s-a ciocnit violent cu partea din stînga față a mașinii de un TV care venea din sens opus. În autoutilitara TV cu numărul de înmatriculare 3-IS-6647, condusă de *Teodor Miron* (40 de ani) din Tîrgu Frumos se mai aflau două femei. În urma impactului, autoturismul Ford a fost distrus în proporție de 90%, iar TV-ul s-a răsturnat, osia cu rotile din față a sărit de pe mașină iar motorul a sărit din locașul lui. *Alexandra Sofronov* și *Marta Măgureanu,* pasagere în TV-ul răsturnat au fost transportate cu o mașină de ocazie la Spitalul de Urgențe. Șoferii celor două mașini implicate în accident au ajuns și ei la spital. La orele 20.30, George Buruiană a fost condus de polițiști la recoltarea de probe biologice și mai apoi la Spitalul de Neurochirurgie pentru un consult de specialitate. Din primele verificări ale Poliției Rutiere reiese că accidentul s-a produs ca urmare a vizibilității reduse în condițiile în care podul pe care s-au ciocnit cele două mașini se află în lucru, iar în acea zonă șoseaua se îngustează brusc. **(Cătălin ȘTEFĂNESCU)**

# Poliția caută în gaură de șarpe asasinii din Podul de Piatră

**■ Florin Harhas, zis „Șină“, a fost recunoscut de Tatiana Țimboi, singura martoră a crimei, însă polițiștii n-au reușit să-l găsească ■ primul suspect, Marin Ailenei, nu a recunoscut comiterea faptei ■**

Crima petrecută miercuri seară într-un bloc de garsoniere din vecinătatea Complexului Podul de Piatră rămîne în continuare învăluită în mister. După reținerea primului suspect, *Emil Ailenei*, ieri, polițiștii ieșeni au scotocit tot orașul în căutarea unui al doilea suspect. În același timp, singura martoră a crimei este păzită cu străşnicie de polițiști, aceasta fiind la rîndul ei suspectă, din cauza unor declarații contradictorii.

## Îi cunoștea Maria Silion pe cei doi criminali?

*Maria Silion* (78 ani) și *Tatiana Țimboi* (39 ani) au fost bătute groaznic într-una din garsonierele aflate la etajul IV. Ca urmare a puternicelor lovituri primite, joi dimineață Maria Silion a murit la Spitalul de Neurochirurgie. Pînă în prezent, polițiștii au stabilit că, miercuri, la ora 18.30, doi bărbați au sunat la ușa bătrînei. În garsonieră se afla proprietara și vecina ei, Tatiana Țimboi, care locuiește cu un etaj mai sus. După ce bătrîna a deschis ușa în casă, au intrat doi bărbați, dintre care unul i-a spus bătrînei că a venit ***„să rezolve problema cu varza“***. Din acel moment, Tatiana Țimboi, singura martoră a evenimentelor, afirmă că a fost lovită cu o vază în cap, pierzîndu-și cunoștința. Cînd s-a trezit, declară ea, s-a ridicat cu greu și a văzut-o pe bătrînă căzută într-o baltă de sînge. Casa era complet răvășită și plină de pete de sînge, iar Maria Silion era căzută pe podea. Fața îi era plină de sînge și de urme de lovituri. Îngrozită, Tatiana a urcat un etaj, a intrat la ea în casă unde, după ce a vorbit puțin cu fiica ei, *Alexandra*, în vîrstă de 9 ani, a sunat la o vecină pe care a rugat-o să anunțe Salvarea și Poliția.

## Unde se ascunde Florin Harhas?

În timpul derulării anchetei a fost stabilit primul suspect. Emil Ailenei (40 ani), din Iași, a fost „ridicat“ de polițiști din „blocul fantomă“ și condus la sediul Poliției Municipiului. Acesta a fost anchetat pînă în zorii zilei de ieri, în prezența procurorului criminalist ***Mihaela Hitruc,*** dar nu a recunoscut comiterea acestei crime. Totuși, în timpul audierilor, polițiștii au stabilit și un al doilea suspect.

***Florin Harhas,*** zis „Șină“, un bărbat înalt și negricios, a fost recunoscut dintr-un set de fotografii de Tatiana Țimboi.

Cunoscut cu antecedente penale, el a fost căutat ieri de polițiști în tot orașul. La domiciliul lui a fost făcută percheziție la dispoziția procurorului. În același timp, datorită unor neconcordanțe în declarații, singura martoră, Tatiana Țimboi, se află pe lista suspecților fiind păzită în permanență de un polițist la domiciliu.

La ora închiderii ediției, polițiștii continuau să-l caute pe cel de-al doilea suspect în comiterea acestei crime.

Se pare că, din lipsă de probe, Emil Ailenei, primul suspect reținut, va fi cercetat în continuare în stare de libertate. Pe măsura derulării anchetei, vom reveni cu amănunte. **(Cătălin ȘTEFĂNESCU)**

NORD'EST 100.4 FM RADIO

## PE SCURT

### „Citadin“ s-a despărțit de 450 de sezonieri

DSPM „Citadin“ a disponibilizat în această săptămînă o treime dintre angajații săi. Din cei aproape 1.400 de salariați, direcția a trimis în șomaj tehnic 450, iar pentru 40 dintre aceștia a hotărît desfacerea contractelor de muncă. ***„Această reducere de personal este valabilă numai pe perioada iernii, circa 6 luni. Cei cu contract de muncă pe perioadă nedeterminată au fost trimiși în șomaj tehnic pînă la primăvară. În schimb, am hotărît desfacerea contractului de muncă pentru un număr de 40 de salariați care nu și-au respectat programul de muncă, au avut absențe nemotivate sau prea multe concedii medicale“***, a declarat *Violetta Cănilă,* directorul „Citadin“. **(B.P.)**

### „Cuza“ a găsit bani și pentru bursele studenților cu taxă

Pentru a putea să acorde burse și studenților cu taxă, Universitatea „Al.I.Cuza“ a suplimentat fondul pentru burse din bugetul central al instituției. ***„În afară de banii de la bugetul de stat, Universitatea are niște rezerve din anii precedenți cu care va fi suplimentat fondul de burse“,*** a declarat prorectorul cu activitatea didactică de la Universitatea „Al. I. Cuza“, prof.dr. ***Mihai Toma.*** „Universitatea va mări fondul de la bugetul de stat cu aproximativ 10%“, spune și directorul general administrativ, ***Bogdan Eduard Pleșcan. „Din veniturile proprii, facultățile pot și ele contribui la suplimentarea fondului de burse“***, mai spune directorul Pleșcan. De la 10 pînă la 30% din burse vor fi în acest an acordate pe criterii sociale, aceasta pentru anii II, III, IV și V. 5% dintre acestea vor fi date indiferent de situația școlară a studenților, dacă au o situație financiară sau de sănătate extrem de gravă. Deoarece în cele două sesiuni din această vară admiterea s-a dat la unele facultăți pe bază de dosare, iar altele au preferat varianta clasică, pe bază de concurs, mediile diferind în funcție de aceasta, la anul I s-a optat pentru acordarea burselor sociale în procent și mai mare, între 50 și 90%. Pînă în acest moment au fost depuse aproximativ 4.000 de dosare sociale, termenul limită de depunere fiind 17 noiembrie. Așa cum estimează conducerea de la „Cuza“, studenții nu vor primi bursele mai devreme de începutul lui decembrie. **(Mirela CORLĂȚAN)**

# RATC a pierdut în 2001 cîte șase tramvaie în fiecare zi

**■ regia are pierderi de 22 miliarde de lei, pe primele opt luni ale anului, traversînd cea mai proastă perioadă din ultimii 12 ani ■ nici măcar alungarea firmelor de maxi-taxi de pe traseele RATC nu a putut reechilibra bugetul celei mai mari găuri negre din administrația ieșeană ■**

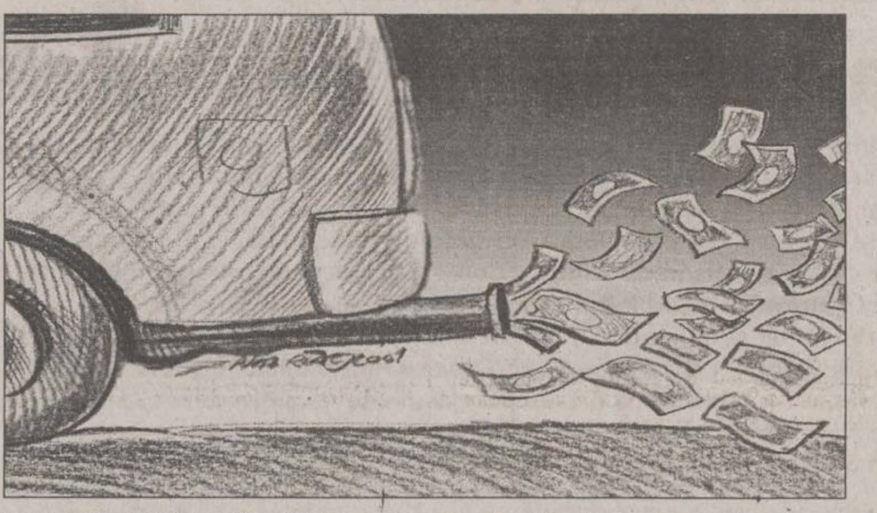

RATC, cea mai mare regie monopolistă din oraș, se află în pragul falimentului. Pe primele opt luni ale anului, RATC a înregistrat pierderi record de peste 22 de miliarde de lei. Este cea mai dezastruoasă situație economică prin care a trecut regia în ultimii 11 ani. În septembrie și octombrie, șefii regiei au reușit să încheie balanța acestor luni aproape de zero, însă numai după ce Consiliul Local i-a izgonit pe operatorii privați de maxi-taxi pe trasee lăturalnice, altele decît cele ale RATC. Un calcul simplu arată că regia locală de transport a pierdut în fiecare zi cîte șase tramvaie, ținînd cont că un asemenea mijloc de transport second-hand achiziționat din Germania costă numai 900 de mărci. Împărțind cele 22 de miliarde de lei, pierderi înregistrate în primele opt luni, la 15 milioane de lei (echivalentul a 900 de mărci) și apoi la 240 de zile, cîte s-au scurs pînă la 1 septembrie, reiese că zilnic ar fi putut fi cumpărate în jur de 6 tramvaie nemțești de tipul GT 5.

***Petru Gîrlea***, directorul regiei, susține că regia se poate redresa doar dacă va primi bani pentru investiții sau subvenții de la Consiliul Local. ***„O altă soluție de ieșire din impas ar fi să obținem un credit de 40 de milioane de dolari de la BERD. Cu acești bani vom reuși să înlocuim șinele de tramvai și să refacem rețeaua de alimentare, rezultatul final fiind reducerea costurilor“***, a declarat Petru Gîrlea.

Pentru a opri declinul regiei, șefii administrației locale au încercat mai multe variante. A fost reînființat Consiliul de Administrație, iar în primăvară, primarul ***Constantin Simirad*** i-a cerut lui Gîrlea să facă un plan de reducere a costurilor.

Regia și-a continuat însă căderea liberă, pînă în toamnă, cînd consilierii locali au stabilit trasee fixe pentru operatorii de maxi-taxi.

## Șefii regiei spun că prețul biletelor este prea mic

Contactată telefonic ieri, *Petra Carp,* membru în Consiliul de Administrație al RATC susține că pierderile au fost cauzate de microbuzele de maxi-taxi care circulau pe aceleași trasee cu ale regiei. ***„În acest an, aproape în fiecare lună, prețul la combustibil și la materiale a crescut. Tariful de călătorie plătit de ieșeni nu a acoperit costurile reale ale regiei“***, a declarat Carp. Consilierul susține că în planul de reducere a costurilor întocmit de Gîrlea, un rol important îl aveau cele 38 de miliarde de lei alocate la capitolul investiții de Consiliul Local. ***„Din această sumă, regia a primit doar 5 miliarde de lei“,*** a precizat Carp. Aceleași argumente au fost aduse și de Antimir Dașu, membru și el în consiliul de conducere de la RATC. ***„Regia nu a putut să-și cumpere mijloace de transport moderne, cu un consum redus de combustibil. Transportul de persoane a fost asigurat tot cu autobuze mari, greoaie, cu consum enorm de motorină“,*** a spus Dașu.

Chiar și după ultima scumpire a biletelor RATC, conducerea regiei susține că tariful nu acoperă toate cheltuielile. ***„Ieșenii dau acum 4.000 de lei pentru un bilet cu o călătorie. De fapt, prețul real este de 4.340 de lei. La 5 milioane de călători lunar, înseamnă un deficit de 1,7 miliarde de lei lunar. Această diferență trebuie să o anulez cu banii care ne intră în cont din prestarea altor activități“,*** a declarat directorul Gîrlea. **(R. MOLDOVEANU, B. PĂȘCĂNEANU)**

# Este posibil ca RADET să dea căldură și ziua

**■ pentru aceasta trebuie ca media termică în 24 de ore să fie sub minus zece grade Celsius**

Locuitorii din Canta, Păcurari și CUG au fost racordați de aseară la rețeaua de alimentare cu încălzire. De astăzi, regia locală de termoficare (RADET) va furniza încălzire după un nou program. ***„Pe timpul nopții vom funcționa la capacitate normală. În funcție de temperatura exterioară este posibil să dăm încălzire și pe timpul zilei“***, a declarat *Romeo Mistreanu*, directorul RADET.

Deoarece meteorologii au anunțat pentru următoarele zile temperaturi sub -10°C, Mistreanu intenționează să-i racordeze și pe datornici la rețeaua de termoficare.

***„Oamenii sînt pregătiți în punctele termice. Voi discuta astăzi și mîine cu Ioan Mihai, directorul CET și, dacă va fi cazul, le vom da căldură și celor care nu și-au achitat facturile restante“,*** a precizat directorul RADET. Dacă vor primi căldură și datornicii, Mistreanu susține că-i va debranșa din nou după ce va trece valul de frig. Ieșenii datorează regiei, în contul facturilor neachitate, peste 130 de miliarde de lei.

Din această sumă, locatarii au achitat joi doar 900 de milioane de lei. ***„Acești bani au ajuns imediat în conturile CET. La fel s-a întîmplat și cu cele 4,7 miliarde de lei pe care regia le-a primit în contul subvențiilor de la bugetul central“,*** a afirmat Romeo Mistreanu. **(R.M.)**

# Dan Hatmanu la 75 de ani

La Sala Voievozilor s-a vernisat ieri, la orele 18.00, o expoziție selectivă de pictură și grafică a maestrului ***Dan Hatmanu*** **(foto)**. Vernisajul reprezentativ din opera artistului a fost urmat de o festivitate omagială, prilejuită de aniversarea celor 75 de ani, desfășurată la sala „Henri Coandă“ de la Palatul Culturii. Au vorbit cu inspirație despre pictor, profesorul ***Constantin Ciopraga,*** sculptorul ***Ion Irimescu,*** precum și ministrul Culturii și Cultelor, ***Răzvan Theodorescu***. ***„În totul avem de a face - după cum a conchis profesorul Constantin Ciopraga - cu un artist amintind de «Junimea» de altădată“.*** **(Radu PĂRPĂUȚĂ)**

# Se coace o mare revoluție în sistemul medical din Iași

**■ directorul CJAS propune un nou sistem de finanțare a spitalelor prin stabilirea unui cost mediu pe caz ■ astfel, spitalele vor primi bani în funcție de calitatea actului medical, și nu în funcție de numărul zilelor de spitalizare ■**

Singura soluție pentru ca activitatea sistemului sanitar ieșean să se desfășoare cît de cît normal este alocarea unui buget decent. Cum acest lucru este un vis frumos, atît timp cît fondurile strînse de Casa Asigurărilor de Sănătate pot fi folosite integral doar cu acceptul Ministerului de Finanțe, directorul CJAS a propus un nou sistem de finanțare, pentru care există avizul de principiu al CNAS. Este vorba de finanțarea după sistemul cost mediu/caz, care va permite spitalizarea și tratarea cu 30% mai mulți pacienți decît în prezent, dar folosindu-se aceleași sume. Concret, acum, bugetul unui spital se calculează prin înmulțirea costului efectiv realizat pentru o zi de spitalizare cu numărul de zile de spitalizare din anul precedent, la care se permite o indexare cu 15%. Din aceste motive, pentru a primi cît mai mulți bani, un spital trebuie să raporteze cît mai multe zile de spitalizare, ceea ce înseamnă o asistență medicală ineficientă, deci bani cheltuiți în plus. Prin experimentarea noului sistem se dorește ca aceleași sume cheltuite în acest an să poată fi folosite în 2002 pentru spitalizarea a cel puțin 25-30% de pacienți în plus. Reprezentanții CJAS au început discuțiile cu fiecare spital în parte pentru punerea la punct a acestui sistem. ***„Împreună vom analiza cîți bolnavi pot fi tratați cu aceleași sume, dar folosite mai eficient. Principala problemă este reducerea timpului necesar pentru investigațiile de specialitate care acum durează cîte două, trei sau chiar mai multe zile. Printr-o mai bună organizare, aceste investigații pot fi făcute chiar într-o singură zi, deci din start sînt scutite cheltuielile de cazare a unui bolnav pentru trei zile*** (care pot varia de la 200.000 pînă la aproape de un milion de lei /zi - n.r). ***Banii astfel economisiți pot fi folosiți pentru creșterea calității actului medical“***, apreciază dr. ***Vasile Cepoi,*** directorul general al CJAS. În aceste condiții, spitalele vor contracta un număr de internări, și nu zile de spitalizare efectuate, pentru care vor primi bani mai mulți. De asemenea, se face o analiză a structurii morbidității (număr de noi îmbolnăviri) pentru a face o planificare a internărilor. Sistemul va fi aplicat experimental pentru șase luni începînd cu 1 ianuarie în tot județul, iar dacă se va dovedi eficient, există posibilitatea aplicării în toată țara. **(Cristian DONOSE)**

# Moartea a venit după un sărut

**■ un paznic a vrut să alunge doi tineri care se sărutau în spatele discotecii din Popricani ■ enervat, Iulian Petrescu l-a lovit pe bătrîn, care după cîteva zile a murit în spital ■**

Sărutul unei fete l-a costat pe ***Iulian Petrescu,*** trei ani din viață după gratii. Judecat pentru lovituri cauzatoare de moarte, tînărul, în vîrstă de 23 de ani, a fost condamnat la trei ani de închisoare. Potrivit rechizitoriului întocmit de procurori, sărutul buclucaș a fost dat în seara de 11 spre 12 decembrie 1999. În seara respectivă, Iulian Petrescu a fost la o discotecă organizată în Popricani.

La un moment dat, el a vrut să se retragă cu o fată în spatele școlii din apropiere. Din nefericire pentru tineri, ei au fost observați de paznicul școlii, ***Ștefan Roșcan,*** care i-a alungat. Iulian Petrescu s-a luat la hartă cu paznicul, iar paznicul i-a tras o palmă peste față. Tînărul a ripostat și l-a lovit la rîndu-i pe ***Ștefan Roșcan.*** Victima a căzut la pămînt. Perechea de tineri s-a retras la discotecă dar, după o perioadă de timp, Iulian Petrescu s-a întors la locul faptei pentru a vedea ce face paznicul. El l-a găsit pe Ștefan Roșcan fără cunoștință. Atunci, tînărul l-a dus pe paznic în gheretа lui și l-a lăsat acolo.

A doua zi dimineață, neliniștită că nu i-a venit bărbatul acasă, Tatiana Roșca s-a dus la școală. Și-a găsit soțul în ghereta plin de sînge și cu o respirație greoaie. Paznicul a fost dus la spital, dar pe 16 decembrie a decedat. Iulian Petrescu a fost arestat într-o primă etapă și apoi a fost eliberat, fiind judecat în stare de libertate pentru infracțiunea de lovituri cauzatoare de moarte.

El a fost găsit vinovat, fiind condamnat la trei ani de închisoare. În plus, el mai are de plătit soției victimei daune morale și materiale de 7,5 milioane de lei și 2,4 milioane de lei cheltuieli legate de spitalizarea victimei. **(A. PLECAN)**

„Chiar şi o ceaşcă de ceai cere răspuns de la tine dacă o bei”

# Zece reţete pentru răceli

## Ceaiuri şi fierturi pentru răceli

Toamna s-a instalat deplin cu alaiul ei de frunze, ploi şi răceli. Din vremuri străvechi guturaiul era tratat cu ajutorul plantelor medicinale sub formă de infuzii, decoct, tincturi, vinuri sau împachetări, băi şi a fructelor de sezon. Bunicile şi bătrînele satelor ştiau cel mai bine ce trebuie pentru un nas înfundat, pentru un gît inflamat sau pentru o tuse uscată. Ele erau cele care ne tratau cînd febra se instala iar termometrul uita cîte gradatii are. Despre cum se face un ceai, o infuzie sau un decoct, şi despre cîteva reţete pentru acasă vom vorbi în cele ce urmează.

## Cum obţinem infuzia

Infuzia este forma cea mai frecvent folosită, în conditii casnice, a unor părti de plante medicinale. În general se foloseşte această formă atunci cînd trebuie obtinute principiile active din flori, frunze sau părtile subterane ale plantelor de leac. Modul de preparare este destul de simplu: se fierbe apă într-un vas smălţuit. Plantele mărunţite se pun într-un vas ceramic peste ele turnîndu-se apa clocotită. Astfel ele îşi vor păstra principiile active adică substanţele vindecătoare pe care le conţin. Se acoperă apoi vasul cu un capac şi se lasă plantele la infuzat 5-15 minute. Maria Treben, fitoterapeută recunoscută în lumea întreagă, recomandă timpul de infuzare de o jumătate de minut. După trecerea timpului afectat acestei operatii lichidul se strecoară şi se trece în alt vas.

Un alt mod de preparare a infuziei, dar cu un randament de extractie superior, este următorul: amestecul de plante sau planta mărunţită se lasă la rece cu un sfert din cantitatea de apă necesară infuzării, timp de cinci minute. Restul de apă se fierbe şi se toarnă peste amestecul lăsat la rece. Lichidul obtinut se strecoară şi se poate consuma îndulcit cu miere de albine. Cantitatea de plantă pentru o ceaşcă de apă este de o linguriţă plină.

Trebuie remarcat faptul că dacă folosim plante medicinale verzi efectul lor va fi mai puternic. Cantităţile pentru plante verzi sînt: la o ceaşcă de apă o jumătate de linguriţă de plantă verde mărunţită.

## Cum preparăm decoctul

Decoctia este operatia de extractie a principiilor active prin fierberea plantelor medicinale. Fierberea se face 10-20 minute pentru părtile aeriene ale plantelor şi 30 de minute pentru rădăcini, scoarţe şi rizomi. Fierberea se face în vase smălţuite. Se filtrează fierbinte lichidul obtinut şi reziduul se spală cu apă caldă pînă se ajunge la cantitatea initială de apă. Proportiile pentru decoct sînt de o parte plantă la zece părti apă.

## Reţete pentru răceli

Pentru diferitele simptome ale răcelilor vă prezentăm cîteva reţete simple şi la îndemîna tuturor cît şi trei amestecuri de plante.

Pentru revitaminizarea şi revigorarea organismului se recomandă infuzia sau decoctul din două linguri măceşe mărunţite la 300 ml apă. Bogate în vitamina C, fructele de măceşe sînt indicate în prevenirea guturaiului şi gripei. Tot preventiv sînt indicate fructele de cătină: două linguri de cătină pe zi consumate timp de două săptămîni alungă gripa pentru cîteva luni.

Pentru tusea convulsivă care însoteşte de multe ori o răceală sau un guturai se poate folosi infuzie din cimbrişor de cîmp administrîndu-se 50-200 ml/zi. Tot pentru tusea cauzată de gripe se poate folosi infuzia (din flori) sau decoctul (din rădăcini) de ciuboţica cucului. Se beau cîte două-trei căni pe zi.

Infuzia de flori de soc (trei ceşti pe zi) actionează în gripe, răceli, bronşite. Principiile volatile sînt: uleiul volatil şi taninul.

Primul amestec de plante prezentat este format din cantităţi egale de sovîrv, trei fraţi pătaţi, nalbă, cimbru şi pătlagină. Se realizează o infuzie dintr-o linguriţă de amestec la o cană de apă clocotită. Acest ceai se consumă cald şi efectul este că tusea dispare imediat.

Un amestec de plante medicinale recomandat în gripe şi guturai este: cantităţi egale de flori de soc, flori de tei, coajă de salcie, conuri de hamei şi la jumătate din cantitate ţintaură şi păpădie. Se prepară un decoct, fiert cinci minute, dintr-o lingură de amestec la o cană de apă. Se consumă cîte două-trei căni pe zi îndulcite cu miere de albine

Pentru gripele şi răcelile însoţite de febră şi tuse este reţeta formată din cantităţi egale de muşeţel, soc, tei şi sovîrv, şi la jumătate din cantitate cimbrişor şi pătlagină. Se prepară o infuzie de 2 linguriţe la o cană de apă şi se beau cîte două-trei căni pe zi.

Pentru durerile de piept, tuse cauzate de răceli şi gripe se prepară o fiertură groasă, de consistenta unei mămăligute, din făină de porumb necernută şi tărîţe de grîu în cantităţi egale. Amestecul obţinut se toarnă într-un şervet curat şi se aplică pe piept. Dacă este prea fierbinte se poate înfăşura suplimentar şi cu un prosop sau se lasă să se răcorească.

Infuzia din frunze de eucalipt se face la o temperatură a apei de numai 50-60 de grade Celsius deoarece uleiul volatil se evaporă şi atunci unul dintre principiile active ale plantei este pierdut.

Pentru începutul de răceală sau gripă se pune la fiert un vas cu apă. Cînd apa a dat în clocot se pune o lămîie în coajă să fiarbă pînă cînd aceasta îşi schimbă culoarea (5-6 minute). Se consumă miezul fierbinte eventual cu puţină miere de albine. ■

REFLEXOLOGIE

# Să detectăm o boală printr-o simplă apăsare (II)

Continuăm prezentarea unor noţiuni de reflexologie cu aplicatii practice amintindu-vă că pot apărea efecte secundare în timpul masajului tălpilor. Eliminarea toxinelor din corp poate declanşa urinări mai dese, creşterea temperaturii, diaree, stări emoţionale diverse, simptome care vor fi de scurtă durată acestea constituind dovada că organismul începe lupta împotriva bolii.

Un masaj general al tălpilor poate dura cîteva minute. De asemenea masajul unei anumite zone reflexogene poate dura între 10-30 minute. Tot în funcţie de gravitatea bolii şedinţele de masaj reflexogen pot varia între patru pe zi şi patru pe lună

În continuare prezentăm cîteva zone reflexogene ce trebuie masate pentru diverse afecţiuni:

- amigdalită: amigdale, glande limfatice
- bronşită: plămîni, bronhii, limfatice, paratiroidă, suprarenale
- cistită: rinichi, uretere, vezică (mai mult), limfatice
- gripă: limfatice, amigdale, splină, nas, sinusuri
- reumatism: rinichi, uretere, vezică, suprarenale, paratiroidă, şi zone afectată (umeri, genunchi etc.)
- sinuzită: sinusurile, limfatice, paratiroidă.

Pentru alte afecţiuni sau pentru ce vă interesează scrieţi-ne pe adresa redacţiei: str. Smîrdan nr. 5. **(Cristian NEDELCU)**

1. Genunchi, 2. Glande sexuale, 3. Zona de masaj pentru relaxarea glandelor abdominale, sexuale, prostatei, rectului, nervului sciatic, 4. Articulaţia coxo-femurală, 5. Glandele limfatice deasupra diafragmului, 6. Glandele limfatice abdominale, 7. Ductul limfatic toracic, 8. Organele de echilibru din ureche, 9. Sînii - piept, 10. Diafragmă, 11. Amigdale, 12. Maxilarul inferior, 13. Maxilarul superior, 14. Laringo-trahee, 15. Regiunea pelviană, 16. Uter-prostată, 17. Organe sexuale, vagin, ureteră, penis, 18. Rect (hemoroizi), 19. Coloana vertebrală cervicală, 20. Coloana vertebrală dorsală, 21. Coloana vertebrală lombară, 22. Sacrum coccis, 23. Vezica urinară, 24. Paratiroide, 25. Nas, 26. Umeri

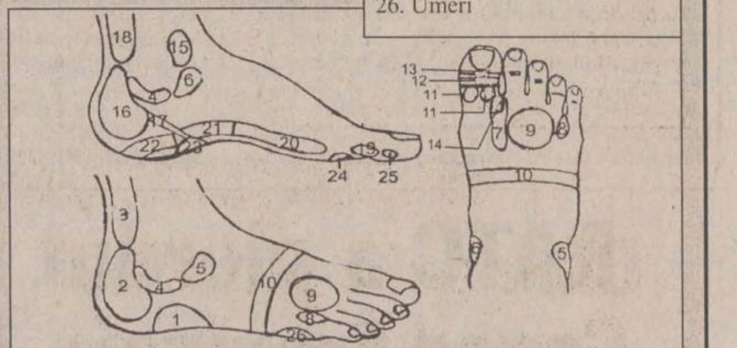

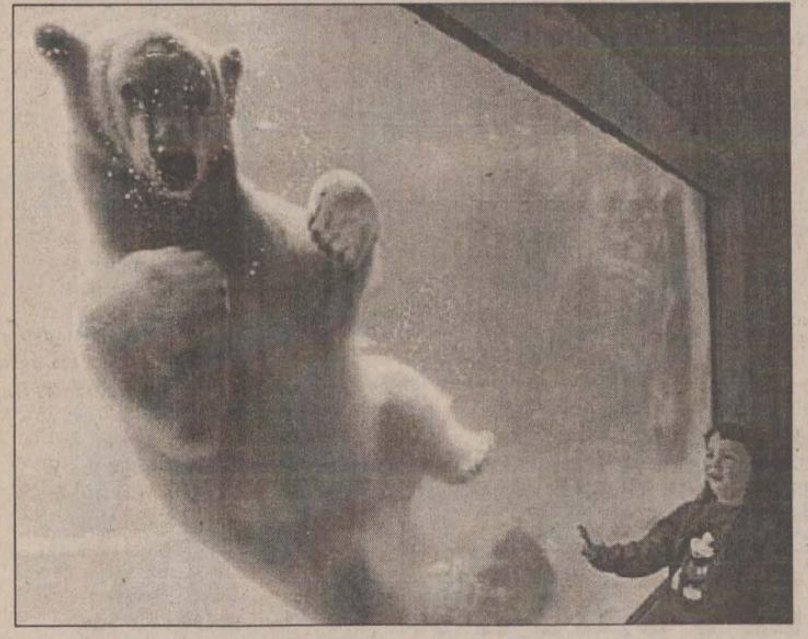

# Aduceţi animalele în jurul vostru

**Despre legătura dintre animale şi persoanele bolnave, în special copii, s-au scris multe teze şi articole. Un studiu publicat în Franţa arată că anumite afecţiuni nu pot fi vindecate fără ajutorul animalelor. Cîteva exemple avem poate şi noi pe lîngă casă. Un cîine sau o pisică ne schimbă de multe ori viaţa. Efectul care îl au asupra noastră îl observăm în fiecare zi.**

În multe state occidentale, în SUA, Australia şi chiar la noi, se foloseşte terapia cu animale în închisorile cu deţinuţi periculoşi. Chiar simplul fapt de a-şi asuma responsabilitatea creşterii şi îngrijirii unui animal schimbă psihicul uman. Şi nu numai pe cel al maturilor ci şi formarea unui copil este altfel în momentul în care are în grijă o vietate.

Cîinii, se spune, sînt cei mai buni terapeuţi. Copiii fricoşi şi nervoşi capătă alt curaj dacă se află în compania unui cîine şi treptat scapă de vechile temeri. La fel, bătrînii care îngrijesc cîini devin mai activi şi au un nou sens în viaţă. Mîngîierea blănii animalului normalizează pulsul şi colesterolul din sînge. Micile patrupede pot deveni adesea cei mai buni „confesori“ ai stăpînilor singuratici.

Peştii mai sînt supranumiţi şi „ucigaşii stresului“. Un acvariu cu peşti viu coloraţi este ideal pentru copiii nervoşi, cu probleme circulatorii. S-a demonstrat că la un copil bolnav care priveşte timp de 15 minute peştii dintr-un acvariu pulsul se stabilizează iar starea de nervozitate dispare.

Papagalii sînt cele mai indicate păsări în cazul arterosclerozei. Bătrînii, în special, este bine dacă au o pasăre în casă pentru a le capta mereu atenţia şi a-i face să uite de boală.

Iepurii sînt indicaţi ca ajutoare pentru copiii cu defecte locomotorii. În dorinţa de a pune mîna pe un animal copilul va merge mai repede şi va învăţa de timpuriu să-şi asume responsabilitatea îngrijirii lui.

Psihicul celui care are o pisică în casă este mult mai echilibrat şi stabil decît al celorlalţi oameni. S-a demonstrat că pisicile au proprietăţi terapeutice şi că, în general, ele se aşează cu preponderenţă pe acea parte a corpului stăpînului care este mai afectată. Mîngîierea blănii pisicii normalizează pulsul.

Pentru copiii cu probleme locomotorii călăria şi îngrijirea unui cal sînt practici recomandate. De asemenea, delfinii sînt animale din ce în ce mai „curtate“ pentru efectele pe care le au asupra omului. O oră de înot alături de delfini poate schimba cursul unei boli. De asemenea, s-a observat că bolnavii cronici sau bolnavii de cancer s-au vindecat după şedinţele de înot alături de aceste mamifere sau numai stînd pur şi simplu în compania lor. **(Elena PARASCHIV)**

# Fazele Lunii şi influenţele lor zilnice

**V-aţi întrebat de multe ori ce secrete ascunde astrul ce ne luminează nopţile sau ce influenţe are asupra fiinţelor de pe Pămînt. Luna, supranumită de astrologi „planetă rătăcitoare“, trece prin patru faze diferite într-o rotaţie completă a Pămîntului: Luna Plină, în momentul în care Luna se află în opoziţie cu Soarele şi i se vede întregul disc. Primul Pătrar şi Ultimul Pătrar, momente cînd nu se vede decît un sfert din jumătatea discului iluminat al lunii şi Luna nouă cînd Luna se află între Pămînt şi Soare şi se vede doar o foarte mică porţiune din suprafaţa sa. În rîndurile ce urmează găsiţi cîteva informaţii despre cum să vă îngrijiţi sănătatea sau florile şi alte activităţi casnice recomandate pentru zilele ce urmează.**

**3-4 noiembrie:** Luna este în Gemeni. În această perioadă Luna este în descreştere. Tot ce se face acum pentru regiunea umerilor, braţelor şi mîinilor are efect dublu benefic, preventiv şi curativ cu exceptia operaţiilor chirurgicale. De asemenea în aceste zile nu se îngrijesc unghiile. Tot în aceste zile este recomandată aerisirea mai îndelungată a casei.

**5-6 noiembrie:** Luna în Rac. Tot ce se face în aceste zile pentru regiunea pieptului, plămînilor, ficatului şi vezicii biliare are un efect benefic, preventiv şi curativ cu excepţuia operatiilor chirurgicale efectuate pe aceste zone. Zilele sînt umede şi răcoroase. Pentru cei suferinzi de reumatism nu se aeriseşte lenjeria de pat pentru că umezeala rămîne în materialul textil înrăutăţind boala. Tot în aceste zile trebuie începute curele pentru dezintoxicarea stomacului şi ficatului. Nu se spală rufe pentru că acestea se vor usca mai greu.

**7, 8, 9 noiembrie:** Luna în Leu. Forţa tumultoasă a Leului influenţează inima şi circulatia sîngelui precum şi spatele şi diafragma. Zilele sînt uscate şi se consumă mai multe lichide. Prima încălzire a casei o puteţi face în aceste zile. Coşul trage mai bine iar căldura se împrăştie mai uşor. Deoarece următorul semn guvernează intestinele se pot lua de pe acum măsurile preventive şi curative pentru regiunea acestor organe. ■

# Salată de crudităţi

Dacă timpul este îngăduitor cu noi şi gerul nu a bătut încă la uşă mai avem timp să preparăm o salată de crudităţi pentru iarna care vine. Folosită ca salată sau simplu, ca un alt fel de mîncare această salată este o delicatesă în zilele lungi de post.

**Ingrediente:** 1 kg de gogonele, 10 gogoşari roşii mari, 250 g ceapă, 250 g ţelină şi morcov, 1 borcan muştar (250 g), 500 ml ulei, 500 ml oţet, condimente: muştar boabe, foi de dafin, piper. Se taie gogonele cubuleţe, gogoşarii fideluţă, ceapa solzişori şi ţelina şi morcovul se dau pe răzătoare. Toate legumele pregătite se opăresc în oţetul preparat astfel: 500 ml oţet se pun la fiert cu 1 l de apă şi condimentele.

Muştarul se freacă cu uleiul ca la maioneză şi se amestecă apoi cu legumele. Se pune compoziţia în borcane fierbinţi şi după ce sînt legate se dau la cuptor 20-30 de minute. Se lasă în cuptor pînă ce se răcesc. Poftă bună! ■

www.stiintenaturiste.ro

## Esoterism pe site-urile româneşti

**http://sites.netscape.net/stefanbalan/Biblioteca_Religie_Esoterism.html.** Site-ul cuprinde şi o biblioteca electronică cu multe cărţi on-line despre esoterism. Mai prezintă personalităţi religioase, religii şi sisteme esoterice.

**http://www.infonet.ro/biblio/lumina/vm/=vol1.** Pagina este, de fapt, un volum on-line despre maeştrii spirituali şi călătoriile autorului în Orient.

**http://www.escapade.ro/magic/noutati.htm.** Talismane, ritualuri, zodiac, cheia visurilor.

**http://www.astro.mediaweb.ro/.** Despre magie joasa, astrologie, numerologie, previziuni şi tarot.

**http://www.acvaria.123start.ro/index.php.** Site interactiv pe teme esoterice. În paginile CUPRINS sau GLOSAR se găseşte o trecere în revistă a tuturor subiectelor continute în acest site. Astrologia, numerologia, tarologia sau onirologia sînt doar cîteva puncte de plecare în studiul propriului destin. De pe acest site se poate consulta zilnic un horoscop, se pot trimite felicitări celor dragi şi, bineînţeles, matrimoniale astrologie.

**http://www.zamolxis.ro/.** O istorie oficială a dacilor precum şi enigme, rădăcini spirituale, despre Zamolxis şi noutăţi.

**http://www.maitreya.ro/romana.htm.** Site spiritual al lui Francisc Maytreia.

CRONICA BIZARULUI

**În aceste zile are loc Festivalul Vegetarian din Phuket, localitate aşezată la 690 km de Bangkok. Cu această ocazie unii participanţi au dorit să atragă bunăvoinţa zeilor şi zeiţelor precum şi să promoveze turismul în această zonă practicînd ceea ce se vede în imagine. Aceşti chinezi, adepţi ai unei secte religioase, cred că, în acest fel, vor scoate diavolii din ei şi vor atrage bunăvoinţa zeilor asupra comunităţii.**

**Pagină realizată de Manuela MAFTEI**

FARMACIA VERDE DE ACASĂ

# Pansamentul din glastre

## Să cultivăm Aloe în casă

Puţini sînt cei care realizează cu adevărat ce comoară au şi cît de bogaţi ar trebui să se simtă numai pentru că au cîteva glastre cu aloe la fereastră.

Aloe vera este o plantă de apartament dar şi de cultură. Poate fi cultivată cu uşurinţă la o temperatură nu mai mică de cinci grade şi ţinută în locuri însorite. Planta nu are tulpină. Înfloreşte foarte rar iar florile sînt în formă de trompetă de culoare galbenă sau portocalie. Frunzele sînt lungi, cărnoase, de culoare verde deschis cu striatii gălbui adesea prevăzute cu ţepi pe margine.

Aloe înseamnă tînără, fată tînără, denumirea provenind din faptul că planta posedă şi transmite energia tinereţii şi determină regenerarea organismului. Alexandru cel Mare şi-a vindecat rănile cu suc de aloe iar unul dintre secretele de înfrumuseţare al Cleopatrei era tot această plantă. Aloe are şi reputaţia de a vindeca iradiatiile motiv pentru care, în zilele noastre, în multe ţări, a fost declarată plantă strategică. De la aloe utilizăm frunzele. După ce planta a împlinit trei ani se extrage sucul prin centrifugare folosindu-se ca unguent sau comprese.

Sucul proaspăt are actiunea cea mai dinamică de vindecare atît în bolile de piele, arsuri, tăieturi mici cît şi ca medicament anti-iradiant. Dacă suprafaţa de piele afectată este mică luăm o frunză, o despicăm în două şi o aplicăm direct pe rană fixînd-o cu leucoplast. Acest pansament se schimbă zilnic sau chiar mai des pînă la vindecarea completă.

Sucul de Aleo este un tonic puternic pentru ficat şi splină, pentru sînge şi sistemul reproducător femeiesc dar actionează şi asupra tuturor ţesuturilor. Aceasta se datorează continutului mare de substanţe minerale (calciu, fosfor, fier, cupru etc.), hormoni cu efect antiinflamator şi stimulator al refacerii ţesuturilor, aminoacizi, vitamine.

## Sucul de aloe

În casă obtinem suc proaspăt prin centrifugarea frunzelor recoltate manual cîte trei-cinci frunze de la aceeaşi plantă la interval de aproximativ două luni. Ca tonic se pot lua cîte două linguriţe de suc proaspăt de trei ori pe zi în amestec cu apă sau suc de mere.

Altă metodă de preparare este de a fierbe 100 ml suc obţinut din planta proaspătă împreună cu 100 ml apă, 3 linguriţe sare şi apoi se adaugă 30 g zahăr neprelucrat. Se consumă cîte o linguriţă pe zi.

Ca tonic nutritiv aloe poate fi combinată cu umbra iepurelui; ca tonic amar se combină cu genţiana iar ca detoxifiant se combină cu roiba.

## Vinul de aloe

Se toacă în maşina de tocat 1,5 kg frunze mari de aloe în vîrstă de 3-5 ani, (înainte de a se recolta planta nu se udă cinci zile). Se adaugă 2,5 kg miere de albine de mai, 3,5 l vin roşu natural. Se amestecă toate ingredientele şi se pun într-un borcan de sticlă (de preferinţă culoare închisă) la loc răcoros timp de cinci zile. Durata minimă a unei cure este de 2-3 săptămîni sau o lună. În prima săptămînă se ia cîte o linguriţă de amestec de trei ori pe zi, cu două ore înainte de masă. În următoarele săptămîni se ia cîte o linguriţă de trei ori pe zi cu o oră înainte de masă.

Pe durata curei cu aloe se exclud din alimentaţie laptele şi ouăle. Se consumă cît mai multe fructe şi supe de zarzavat pentru a ajuta organismul să lupte contra bolilor şi să se revigoreze.

Vinul de aloe poate fi folosit în ulcere, angină, dureri de cap, boli de dinţi, mastoidită, astenie nervoasă, alcoolism, astm, scleroză, reumatism. **(Elena PARASCHIV)**

...CE CĂRŢI MAI SÎNT ÎN LIBRĂRII?

## Autovindecarea prin tratamente naturiste

***Aurelian Cîrjeu Gogan, Editura Teora, colecţia Interzone.*** Cartea se doreşte a fi o prezentare a principiilor de bază ale medicinei naturiste şi un ghid pentru neiniţiaţii în acest domeniu. Pe lîngă 33 de metode de diagnosticare cartea mai prezintă şi cura contra cancerului al lui Rudolf Brems.

## Hrană pentru viaţă. Miracolul vindecării prin alimentaţie şi puterea minţii

***Dr. Daniel Menrath, Editura DEO 2000.*** Volumul cuprinde o introducere în igiena psihică, ciclurile naturale ale corpului uman, principiile alimentatiei corecte precum şi reţete, cure.

## Arta de a fi sănătos. Masaj şi automasaj DO-IN

***Dr. Tudor Marin, Editura Alcor.*** Prezintă succint tehnicile de masaj şi presopunctură pentru diferite afectiuni precum şi planşe cu indicaţiile necesare. ■

# Acordul cu FMI ne aduce un rating mai bun

**■ agenția internațională World Markets Research Centre a îmbunătățit riscul de țară pentru România**

Agenția internațională World Markets Research Centre (WMRC) a îmbunătățit ieri riscul economic de țară pentru România de la 3.0 la 2.5. Motivația acestei schimbări a avut la bază mai multi factori. În primul rînd, stabilitatea politică. După alegerile din anul 2000, perspectivele pe următorii patru ani sînt relativ stabile, iar înclinarea guvernului spre reforme pare asigurată. Acordul încheiat recent cu FMI este o garanție asupra creșterii credibilității guvernului român pe piețele financiare internaționale. Un proces transparent de privatizare, mentinerea unei politici fiscale prudente, combaterea corupției și îmbunătățirea mediului de afaceri sînt priviti drept factori esentiali în asigurarea stabilității economice. Pe termen scurt, riscurile încă există, cauzate de recenta încetinire a economiei globale. WMRC nu se asteaptă ca rata cresterii economice să ajungă la 5%, cît este previziunea guvernului pe următorii patru ani, dar nici să fie prea departe de acest obiectiv. În viitor se așteaptă o scădere a exporturilor, cauzată de încetinirea economică din Uniunea Europeană. Deficitul comercial s-ar putea înrăutăți, existînd șanse să ajungă la 4% din PIB la sfîrșitul acestui an. Fiecare tară primește un risc situat între 1, riscul minim, și 5, riscul maxim. Între 2.0 și 2.49 este considerat un risc moderat, iar unul situat între 2.5 și 2.99 un risc mediu. World Markets Research Centre (Centrul Mondial de Cercetare a Pietelor) este o companie britanică ce monitorizează 185 de țări. Bulgaria, Cehia, Slovacia, Slovenia și țările baltice au un risc de 2.5, în timp ce riscul pentru Ungaria și Polonia este de 2.0. **(C. PAVEL)**

# Schimbați valutele europene pînă la sfîrșitul anului

**■ de la 1 ianuarie se va percepe comision ■ bancherii estimează că populația are la ciorap în jur de 500 de milioane de dolari în cele 12 valute europene care vor fi retrase din circulație ■**

Populația preferă să păstreze acasă economiile în valută, iar o dobîndă de 5-6%, pe care o oferă băncile comerciale, nu poate înlocui *„confortul psihic al cetățeanului"*, a declarat guvernatorul BNR, *Mugur Isărescu.*

***„Românii preferă să păstreze valută, este un mod preferat de economisire, iar încrederea în sistemul bancar nu s-a restabilit în totalitate. Costurile din sistemul bancar descurajează populația, și mă refer în primul rînd la confortul clientului. Este vorba de o deficiență de cultură financiar-bancară"***, a adăugat Isărescu.

Populatia trebuie să se îndrepte cît mai repede spre sistemul bancar pentru transformarea în euro a celor 12 valute europene - „monede in" (marca germană, lira italiană, francul francez, guldenul olandez, francul belgian, peseta spaniolă, șilingul austriac, escudo portughez, drahma grecească, lira irlandeză, marca finlandeză, francul luxemburghez), care vor fi retrase din circulatie pînă la finele lunii februarie 2002. Pînă la 1 ianuarie 2002, băncile nu vor percepe comision la aceste operatiuni.

***„Pentru persoanele care manifestă reticență în depunerea valutei în bănci, întîrzierea îi va costa. De la 1 ianuarie 2002, conversia monedelor in în euro va fi comisionată, iar după 28 februarie, această conversie va fi considerată schimb valutar și tarifată ca atare"***, a declarat președintele BCR, *Nicolae Dănilă.*

Toți reprezentantii băncilor au afirmat că populatia trebuie să fie bine informată, pentru a nu ajunge în situatia să plătească sume destul de consistente la realizare schimbului din monede in în euro.

Băncile oferă posibilitatea transformării automate a monedelor care vor fi retrase din circulatie, prin constituirea unui depozit bacar în una dintre cele 12 monede, depozit care asigură schimbul gratuit în euro. Băncile nu vor putea, într-o primă etapă, să fie suplinite de casele de schimb valutar, pentru că acestea nu vor avea acces la numerar în euro. ***„Nu voi vira euro caselor de schimb valutar pînă la sfîrșitul lunii februarie, pentru că ar însemna să vînd un business. De altfel, după 28 februarie 2002, BRD nu va mai primi monede in pentru preschimbare, pentru că avem destule depozite în valută"***, a declarat presedintele BRD, *Bogdan Baltazar.*

Bancherii estimează la echivalentul a 500 milioane de dolari economiile „la ciorap" ale populatiei în „valute in".

***„BNR a cumpărat, de la începutul anului, aproximativ un miliard de dolari, în principal de la populație. Vînzările au crescut chiar și în perioada de vară și își continuă trendul în aceste luni. Cele mai mari vînzări au fost în zona de vest, unde se știe că populația deține sume importante de mărci germane. Populația care deține mărci a primit mesajul că trebuie să le schimbe"***, a afirmat Isărescu.

Guvernatorul BNR spune că în România „fascinatia dolarului" va persista pentru multă vreme, însă ponderea euro în tranzactiile financiare va atinge, în următorii doi ani, aproximativ 70%.

Euro va fi atractiv pentru populație și datorită faptului că se vor ridica vizele impuse cetățenilor români pentru a putea călători în spațiul Schengen, consideră *Radu Ghețea,* presedintele ARB și vcepresedintele Alpha Bank.

Preferința pentru euro, spune Bogdan Baltazar, trebuie să fie pe termen lung. ***„Aș spune clineților mei să mizeze pe euro pentru că, analizînd evoluția cursului euro/dolar, mai rău nu se poate"***, a conchis Baltazar. ■

## PE SCURT

### 42 de feneiști ieșeni și-au ridicat ajutorul acordat de stat

Primii 42 de ieșeni cu venituri reduse care au avut bani depuși la FNI și-au ridicat deja ajutorul acordat de stat. Plătile s-au efectuat la sucursala ieșeană a BCR. În Iași sînt 340 de păgubiți FNI, care au depus dosar la AVAB cu scopul de a primi ajutorul ce se poate ridica la cel mult 10 milioane de lei. Pînă acum, de la AVAB s-a dat acordul de plată doar la un număr de 62 de persoane. O persoană a ridicat în medie 7 milioane lei. Plățile se vor face pînă cînd prima transă de 62 persoane va primi banii și vor continua cînd se va primi acordul de la AVAB pentru o nouă transă. În dorința de a crea o operativitate mai mare, la parterul băncii s-a mai înființat un ghișeu de plăți, care se ocupă numai de investitorii FNI. **(Dan CONSTANTIN)**

### Portul Constanța este al șaselea în Europa, după traficul de mărfuri

Portul Constanta a înregistrat, în primele nouă luni ale anlui, un trafic de 18,5 milioane de tone mărfuri, volum care îl poziționează, potrivit companiei Lloyd's, pe locul sase în rîndul porturilor maritime din Europa, după Rotterdam, Amsterdam, Anvers, Dunkerque și Hamburg, informează un comunicat al Administratiei Porturilor Maritime Constanta(APMC). Principalele mărfuri încărcate și descărcate prin Portul Constanta au fost cărbune, minereuri feroase și neferoase, cereale și materiale de construcții.

### Standard & Poor's: Unele companii de asigurări ar putea intra în faliment

Unele dintre companiile de asigurări ar putea intra în faliment în cazul în care valoarea totală a polițelor de asigurare care vor fi încasate de cei afectați de atentatele teroriste din 11 septembrie din Statele Unite va depăși suma de 50 de miliarde de dolari, a apreciat agenția de evaluare financiară Standard & Poor's. *Christian Dinesen,* director în cadrul agenției de rating, a precizat că, în situația în care valoarea polițelor se va opri la 50 de miliarde de dolari, companiile de asigurări și reasigurări nu se vor confrunta, totuși, decît cu revizuiri în scădere ale calificativelor. ***„În cazul în care sectorul asigurărilor va pierde 50 de miliarde de dolari, un mare număr de asiguratori nu își vor putea achita polițele. Dacă aceste costuri vor depăși suma menționată, vom avea cu o situație mult mai gravă"***, a mai spus Dinesen. Standard & Poor's nu a furnizat o estimare proprie a costurilor pe care companiile de asigurări le vor avea de suportat ca urmare a atacurilor teroriste. În timp ce o parte a analiștilor pledează pentru suma de 30 de miliarde de dolari, altii se așteaptă ca valoarea totală a contractelor să ajungă la 70 de miliarde de dolari.

### În timpul iernii, gazele naturale vor fi direcționate cu prioritate către populație

Cantitățile de gaze naturale înmagazinate în acest an vor fi direcționate cu prioritate pentru acoperirea fluctuațiilor orare ale consumului de gaze al populatiei în perioada noiembrie 2001-martie 2002, potrivit unui ordin al Ministerului Industriei și Resurselor (MIR). Producătorii de gaze naturale au obligatia, în perioada respectivă, să asigure derularea în condiții de siguranță a livrărilor de gaze naturale pentru consumatorii casnici. Stocurile subterane de gaze naturale ale României se cifrează la peste 1.5 miliarde de metri cubi, din care 300 de milioane constituie rezervă operativă în caz de situatii extreme. Prevederile actului normativ obligă producătorii de gaze naturale să respecte un program de productie curentă și un regim de extractie a gazelor din depozitele de înmagazinare subterană.

## WHO'S WHO

# Cine este patronul Grupului de firme „Conex"?

**■ de la taximetrie la o cifră de afaceri de 26 de milioane de dolari**

**De astăzi, „Monitorul" lansează o nouă rubrică săptămînală în care vor fi prezentați oameni ce au un cuvînt de spus în mediul de afaceri ieșean. În engleză, sintagma „Who's Who" este folosită pentru a desemna un catalog în care sînt incluse biografiile persoanelor reprezentative dintr-un anumit domeniu: știință, economie, cultură etc. În acest „Who's Who" ieșean pe care îl propunem cititorilor își vor găsi locul patroni, manageri, bancheri sau specialiști în finanțe care și-au făcut deja un nume în ceea ce înseamnă economia judetului.**

***„Patron al unui grup de firme cu o cifră de afaceri de peste 26 de milioane de dolari pe anul trecut caut o nouă provocare în afaceri"***. Așa ar putea suna un anunț la mica publicitate în cazul în care ***Ioan Prisecaru (foto),*** patronul grupului de firme „Conex" s-ar hotărî să facă un concurs al ideilor de afaceri în care ar putea investi în viitor. La numai 40 de ani pe care i-a împlinit pe 9 octombrie anul acesta, omul de afaceri ieșean conduce acum 2000 de oameni împlinindu-și visul copilăriei lui. ***„M-am născut în comuna Țibucani din județul Neamț într-o familie de oameni simpli care au muncit din răsputeri ca fiii lor să ajungă oameni cu carte. Am încă cinci frați. Pe vremea cînd eram copil în anii comunismului, visul copilăriei mele a fost să devin director, pentru că în mintea mea asta era singura funcție din vîrful ierarhiei sociale"***, își amintește acum Prisecaru. După scoala generală absolvită în satul natal și după liceul de la Tîrgu Neamt, a venit în 1980 la Iași cu 1000 de lei în buzunar pentru a absolvi Facultatea de Electrotehnică. ***„Au fost ultimii bani pe care i-am mai cerut de la părinți. De-a lungul timpului m-am descurcat singur mai bine sau mai rău"***, spune actionarul unic sau majoritar al celor șase firme pe care le păstoreste astăzi. După absolvirea facultății primeste repartitie la Universitatea din Copou în cadrul serviciului tehnic. Fost atlet, handbalist și judoka, Prisecaru a

avut ocazia să colinde Europa încă înainte de 1989. ***„Am văzut cum era acolo, mi-a plăcut și cînd a venit revoluția știam exact ce vreau să fac. În 1990 am renunțat la slujbă și am devenit taximetrist particular. În 1993 am deschis societatea de fabricare a pieselor auto, în 1996 am deschis fabrica de vopsele"***. Ioan Prisecaru mai are 70% din „Asam", 40% din „Adimet", este unic proprietar la „Trans Conex" (societate de transport) și Bursa de Mărfuri Iasi. Fostul judoka se caracterizează ca fiind un om ***„echilibrat, extrem de dinamic, rezervat, dar îmi urmăresc întotdeauna scopul, și un om bolnav de optimism"***. Slăbiciunile sale sînt Tereza, sotia sa și cele două fiice gemene, de 14 ani, Elena și Silvia, eleve la liceul Negruzzi. Dacă mîine ar da faliment s-ar angaja fără rezerve ***„dar pentru a strînge bani să-mi deschid o afacere. Și asta ar fi pentru început confecții în lohn deoarece pentru asta nu e nevoie de foarte mulți bani"*** încheie Prisecaru. **(Ana PRODAN)**

# Se mai pot împrumuta 20 de miliarde cu dobîndă redusă

**Firmele care au angajat șomeri au obținut pînă în prezent credite în valoare de 8,1 miliarde lei, deși fondul disponibil ajunge la 30 miliarde lei. Data limită pînă la care se mai pot obține credite, în cadrul acestui program, este 31 decembrie 2001.**

De la lansarea programului de creditare a firmelor care angajează șomeri, Agentia Județeană de Ocupare a Fortei de Muncă (AJOFM) Iasi a avizat credite cu dobîndă subventionată de 17,5% în valoare de 20,9 miliarde lei.

Dar cînd proiectele au trecut prin filtrul celor de la BCR, valoarea proiectelor care au primit aviz favorabil s-a ridicat numai la 8,1 miliarde lei. Proiecte în valoare de 8,8 miliarde lei au fost respinse iar restul, în valoare de 4,1 miliarde lei, sînt în lucru. Lipsa garantiilor și a unui plan de afaceri fiabil sînt principalele cauze pentru care banca nu aprobă acordarea creditelor. ***„Mulți solicitanți vin cu garanții pe care noi nu le putem accepta. Spre exemplu calculatoarele, a căror uzură morală este foarte mare, sau autoturismele cu vechime mai mare de 5 ani. Noi acceptăm drept garanții, bunuri pe care să le putem vinde ulterior, pentru a ne recupera banii, în cazul în care nu se plătește împrumutul"***, a spus directorul adjunct al sucursalei ieșene a BCR, ***Vladimir Fădor.*** Nici în ceea ce privește fundamentarea planurilor de afaceri, posibilii investitori nu stau foarte bine. ***„Mulți vor să le împrumutăm bani, dar nu își fac nici un fel de calcule. Am avut de exemplu un solicitant care lucra într-un spațiu cu chirie. El dorea să cumpere acel spațiu, dar nu a luat în calcul faptul că ar fi trebuit să cheltuie de două ori mai mult cu întreținerea spațiului decît cu ceea ce plătea pe chirie"***, explică Fădor motivele pentru care banca respinge în unele cazuri proiectele aprobate de AJOFM. **(Dan CONSTANTIN)**

# Uniunea Europeană a pus Sidex Galați pe lista neagră

**■ combinatul de la Galați este acuzat că a vîndut tablă la prețuri de dumping**

Comisia de Comert a Uniunii Europene (UE) va începe, la 8 noiembrie, la Bruxelles, o serie de audieri pentru a determina dacă Sidex Galati a încălcat prevederile unor acorduri privind preturile de export pentru unele tipuri de tablă groasă vîndute în țările UE, au declarat, vineri, surse din cadrul industriei siderugice din România.

***„Asociatia producătorilor de oțel din Uniunea Europeană, Eurofer, a înaintat, în luna septembrie, Comisiei de comerț o serie de plîngeri privind nerespectarea de către Sidex a angajamentelor de preț minim pentru exportul în UE al unor tipuri de tablă groasă"***, au adăugat sursele citate.

Începerea audierilor coincide cu data finalizării contractului de privatizare al Sidex cu grupul anglo-indian LNM. Legislatia europeană permite, însă, în cazul schimbării formei de proprietate a unui combinat siderugic din afara UE, reanalizarea de către oficialii Uniunii a nivelului preturilor impuse acestuia prin acordurile de pret minim. Angajamentul de pret minim impune combinatului din Galati să livreze anumite tipuri de produse siderugice la preturi care să protejeze producătorii de otel din țările UE. Pretul mediu asumat de Sidex, la anumite poziții tarifare pentru exportul de tablă groasă, este de circa 290 de dolari/tonă, nivel superior celui înregistrat pe pietele țărilor respective, au precizat sursele citate.

Plîngerile au vizat, în primul rînd, faptul că Sidex ar fi exportat, în sistem barter, la preturi mai mici decît cele ale pietei. De asemenea, Eurofer a solicitat verificarea livrărilor în UE de tablă cu bor, existînd suspiciuni că societatea de la Galati a practicat preturi mai mici decît cele ale pietei, în conditiile în care acest tip de tabă are calități asemănătoare cu cele ale tipurilor de tablă groasă pentru care combinatul din Galati a semnat angajamentul de pret minim.

Pe de altă parte, directorul general al Sidex Galați, ***Dan Șoiman***, a declarat, ieri, că societatea a respectat toate prevederile acordului de pret minim cu UE și că toate livrările de produse au fost realizate în conformitate cu pozitiile tarifare ale acestuia. ***„Nu există motive pentru începerea unei investigații antidumping la Galați"***, a adăugat Șoiman. Referindu-se la exporturile de tablă cu bor, Șoiman a spus că acestea nu au fost incluse în acordul cu UE. ***„Sidex nu a fost limitat să exporte toate tipurile de tablă groasă și tot ce nu este cuprins în acest acord este supus regulilor pieței libere"***, a precizat Șoiman. ■

# Piața românească de electricitate va fi liberalizată în proporție de 25%

Gradul de deschidere a pietei de energie electrică din România va creste de la 15 la 25%, în cazul în care Guvernul va aproba, sptămîna viitoare, un proiect de hotărîre întocmit de către Ministerul Industriei și Resurselor (MIR), a declarat ministrul de resort, Dan Ioan Popescu.

Prin liberalizarea unui sfert din piata de energie, numărul agentilor economici care ar putea deveni consumatori eligibili de electricitate ar putea ajunge la 100, fată de 19 în prezent. Consumatorii eligibili pot negocia cu diverși furnizori pretul și conditiile în care primesc energia electrică. Pentru a putea negocia pretul, o societate comercială trebuie să îndeplinească trei condiții. Prima se referă la un consum anual de energie electrică de minim 40 GWh, fată de 100 GWh/anual în prezent, a doua impune ca societatea care cere să devină consumator eligibil să nu aibă datorii fată de distribuitorul de electricitate Electrica, iar a treia privește bonitatea financiară a firmei care dorește să devină consumator eligibil. Potrivit regulamentului de acreditare al consumatorilor eligibili, Autoritatea Natională de Reglementare în Domeniul Energiei (ANRE) va analiza, după aparitia hotărîrii de Guvern în Monitorul Oficial, cererile agentilor economici care îndeplinesc conditiile mentionate și care vor trimite cereri de acreditare institutiei. Printre societătile care ar putea beneficia, începînd de anul viitor, de statutul de consumator eligibil se numără Sidex Galati, care consumă mai mult de 1.500 de GWh anual, Apa Nova București, Doljchim Craiova, Petrotel LukOil, BBG Alum Tulcea, Moldocim Bicaz, Alprom Slatina, Rulmentul Brasov, Daewoo Automobile România și Luxten București. ■


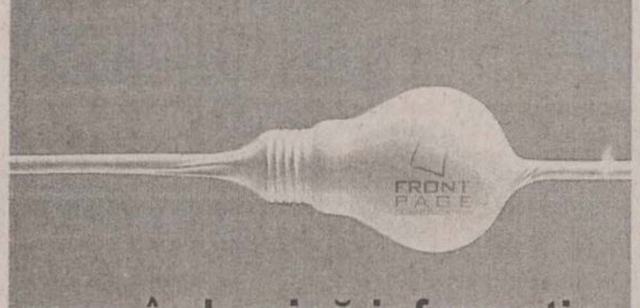


pune în lumină informația

În premieră la Iași, oamenii de afaceri, managerii și profesioniștii beneficiază acum de un **raport zilnic de monitorizare a presei prin e-mail.**

**press**report este un produs care te conectează la informația din presa locală și centrală, pe domeniul tău de interes.

vei găsi mai mult pe 'sârmă'

Scrie acum la adresa **press**report@frontpagecom.ro și primești raportul de monitorizare gratuit timp de o săptămână.

**press**report
un produs Front Page Communication
032 258282

Monitorul — Ziarul care stă de vorbă cu oamenii — vă oferă

indaco — Computers & Networking Software Developer

Lege Start

SERVICIU GRATUIT

de acces online la cea mai mare bază de date legislative din România

www.indaco.ro

Parola de azi: 24478X21


## CURSUL CASELOR DE SCHIMB

| BĂNCI | Dolar SUA C | Dolar SUA V | Marcă germană C | Marcă germană V |
|---|---|---|---|---|
| BCR (230500) | 30.950 | 31.150 | 14.103 | 14.629 |
| BRD (tel. 213050) | 30.870 | 31.170 | 14.160 | 14.545 |
| BCIT (tel.211740) | 30.820 | 31.320 | 14.178 | 14.509 |
| Banca Agricolă Raiffeisen (tel.210.130) | 30.900 | 31.200 | 14.170 | 14.470 |
| Banca Transilvania (tel.215011) | 30.760 | 31.090 | 14.050 | 14.500 |
| Eurom Bank (tel.277905) | 30.850 | 31.150 | 14.050 | 14.470 |
| AlphaBank (tel.212009) | 30.900 | 31.100 | 14.152 | 14.484 |
| Mindbank (tel.219668) | 30.850 | 31.200 | 14.00 | 14.425 |

| Casele de schimb valutar | Dolar SUA C | Dolar SUA V | Marcă germană C | Marcă germană V |
|---|---|---|---|---|
| Olimp (215524) | 30.850 | 31.000 | 14.000 | 14.150 |
| ACR (112345) | 30.850 | 30.950 | 14.120 | 14.250 |
| Nasty Change (tel.094527333) | 30.830 | 30.999 | 14.010 | 14.250 |
| Tarom (115309) | 30.850 | 30.970 | 14.000 | 14.200 |
| Romania Exchange (tel.092/642274) | 30.750 | 31.049 | 13.800 | 14.199 |

Curs valabil în data de 02.11.2001

**Curs calculat de BNR, 02.11.2001**

31.070 lei/dolar

14.378 lei/marca

28.121 lei/EURO

## AGENDA BANCARĂ


**RoBank**
Banca unde contezi

**Sucursala Iași, str. A. Panu, nr. 26.**
World Trade Center, mezanin 2
Telefon: 278237, fax: 278600

**Dobînzi la depozite**

| | 1 lună | 3 luni | 6 luni | 12 luni |
|---|---|---|---|---|
| .. LEI | 32.00% | 33.00% | 34.00% | 35.00% |
| .. USD | 4,25% | 4,50% | 4,75% | 4,75% |
| .. EURO, DEM | 4,00% | 4,25% | 4,25% | 4,50% |

Pentru persoanele fizice comisionul este zero, iar dobînda este constantă pe toată perioada depozitului.

BRD — BANCA ROMÂNĂ PENTRU DEZVOLTARE — GROUPE SOCIETE GENERALE

STEJAR — UN PROGRAM FINANCIAR PERSONAL

Pentru următorii 5 ani - sau 1.825 de zile - aveti planuri sigure pentru familia dumneavoastră! Doi experti financiari - **B.R.D. - Groupe Societé Generale** si **Societatea de Asigurări Commercial Union Asigurări de Viață** - vă ajută sa le faceti.

Prin noua asigurare de viata *"Stejar"*, beneficiati de avantajele unui produs de economisire si de asigurare, în acelasi timp.

Aveti posibilitatea să vă planificati economiile pe termen mediu sau lung după un program pe care îl puteti modela asa cum vă convine.

Pentru informatii suplimentare, vă asteptăm la oricare din unitătile **Băncii Române pentru Dezvoltare - Groupe Societé Generale.**

*Cu siguranța viața e frumoasă!*

EDITORIAL

# Telenovela NATO

**Să nu ne amăgim! Episodul teatral și surprinzător al întîlnirii premierului Adrian Năstase cu președintele George Bush, foarte probabil regizat din considerente de securitate, nu schimbă cu nimic situația României.**

Președintele George Bush s-a scăpat: și-a dat drumul la gură despre extinderea NATO înainte să fi sosit vremea. El „a dat buzna" în sala în care discutau soția sa și Dana Năstase, sotia premierului român, căreia i-a șoptit cu înteles, probabil făcîndu-i și cu ochiul: „La anul am de gînd să extind NATO". Mai mult, Bush a fost atît de impresionat de sotia premierului român, încît a stabilit pe loc o întîlnire cu sotul acesteia, Adrian Năstase, întîlnire care nu figura pe nici o agendă și care s-a derulat imediat, durînd mai mult de jumătate de oră. Mare noroc pe capul mereu nedreptătitei Românii, că s-a procopsit cu un premier care are o așa nevastă care ne poate duce direct în NATO. Ce Member Action Plan, ce criterii calitative de aderare, ce analize strategice ale sutelor de profesioniști care lucrează la Pentagon sau Casa Albă? O întîlnire scurtă la vreme de seară și totul se rezolvă mult mai eficient.

Iată un scenariu care ar putea fi usor de crezut de multi români pentru care orice afacere sau negociere, indiferent cît de serioasă ar fi, trebuie să aibă și ceva din neaosul „Hai odată să batem palma și să bem un rachiu". Din nefericire, „afacerea" integrării tării noastre în NATO nu se transează între români. Mai mult, cei care dau de la ei sînt scorțoșii și pragmaticii americani.

Numai cine nu are nici cea mai vagă idee despre rigorile extrem de stricte ale protocolului de la Casa Albă își poate imagina că președintele Statelor Unite își stabilește întîlnirile cu două minute înainte, pentru că pur și simplu i-a plăcut de cineva. Sau că o jumătate de oră scoasă din programul acestuia se rearanjează, ca să nu perturbe nimic, printr-un telefon dat la secretară. Astfel de chestiuni se întîmplă, într-adevăr, mai mult decît este nevoie în România, la orice nivel. La Casa Albă însă, este absolut exclus.

Nu vom avea niciodată confirmarea, dar întîlnirea cu Adrian Năstase nu a putut fi anunțată, se întelege, din motive de securitate. Bush și-a permis această chestiune, oarecum nepoliticoasă, tocmai pentru că era vorba de premierul României și nu de cel al Germaniei sau Rusiei.

Dacă vicepreședintele american Dick Cheney stă ascuns de cîteva zile într-un buncăr secret, este normal ca președintele Bush, care trebuie totuși să stea cu orice risc la Casa Albă pentru nepanicarea populației, să-și tină programul, pe cît posibil, secret.

A adus însă vreo noutate întîlnirea premierului Năstase cu presedintele Bush? Putem fi siguri că nu. Din relatările premierului român, care nu a avut nici un interes să diminueze ceva, reiese că Bush a reafirmat hotărîrea sa și a țării sale de a extinde NATO în 2002, iar Năstase l-a rugat să urmărească mai atent cum se pregătește România pentru aderare și să nu se lase influentat de unele relatări ale presei. Sigur, întîlnirea este o lovitură de imagine a României în lume și a premierului român în tară. Nu multi sînt premierii români care au avut acest privilegiu. Însă declarația lui Bush, făcută la întîlnirea cu Năstase, nu aduce absolut nici o noutate. Aceasta a fost făcută, aproape cuvînt cu cuvînt, încă din primăvară, la Varșovia.

În al doilea rînd, toti oficialii NATO au reafirmat, în ultimele săptămîni, că aderarea la NATO se va face în continuare în functie de îndeplinirea criteriilor deja stabilite. A evoluat sau nu România, nu în planul imaginii externe, ci în plan concret, intern, fată de anul trecut? Iată o întrebare grea, dar al cărei răspuns merită analizat. Cine crede că în astfel de chestiuni se fac alte calcule greșește.

Paradoxal, atacurile din 11 septembrie ne-ar putea aduce un oarecare avantaj, datorită flexibilitătii Moscovei. Aceasta nu înseamnă însă că vom fi primiti în NATO, precum Turcia în 1952, doar pe baza criteriilor strategice. Unele erau vremurile atunci, fie numai și pentru faptul că Statele Unite nu aveau de unde alege în Orientul Apropiat, cu totul altele sînt acum. Chiar dacă ne limităm doar la Balcani. Să nu ne amăgim! Episodul teatral și surprinzător al întîlnirii lui Adrian Năstase cu George Bush nu schimbă cu nimic situația României.

**Claudiu RAUS**

PICĂTURA CHINEZEASCĂ

# Un caz „puțin semnificativ": Paula Bulgaru

Valeriu GHERGHEL

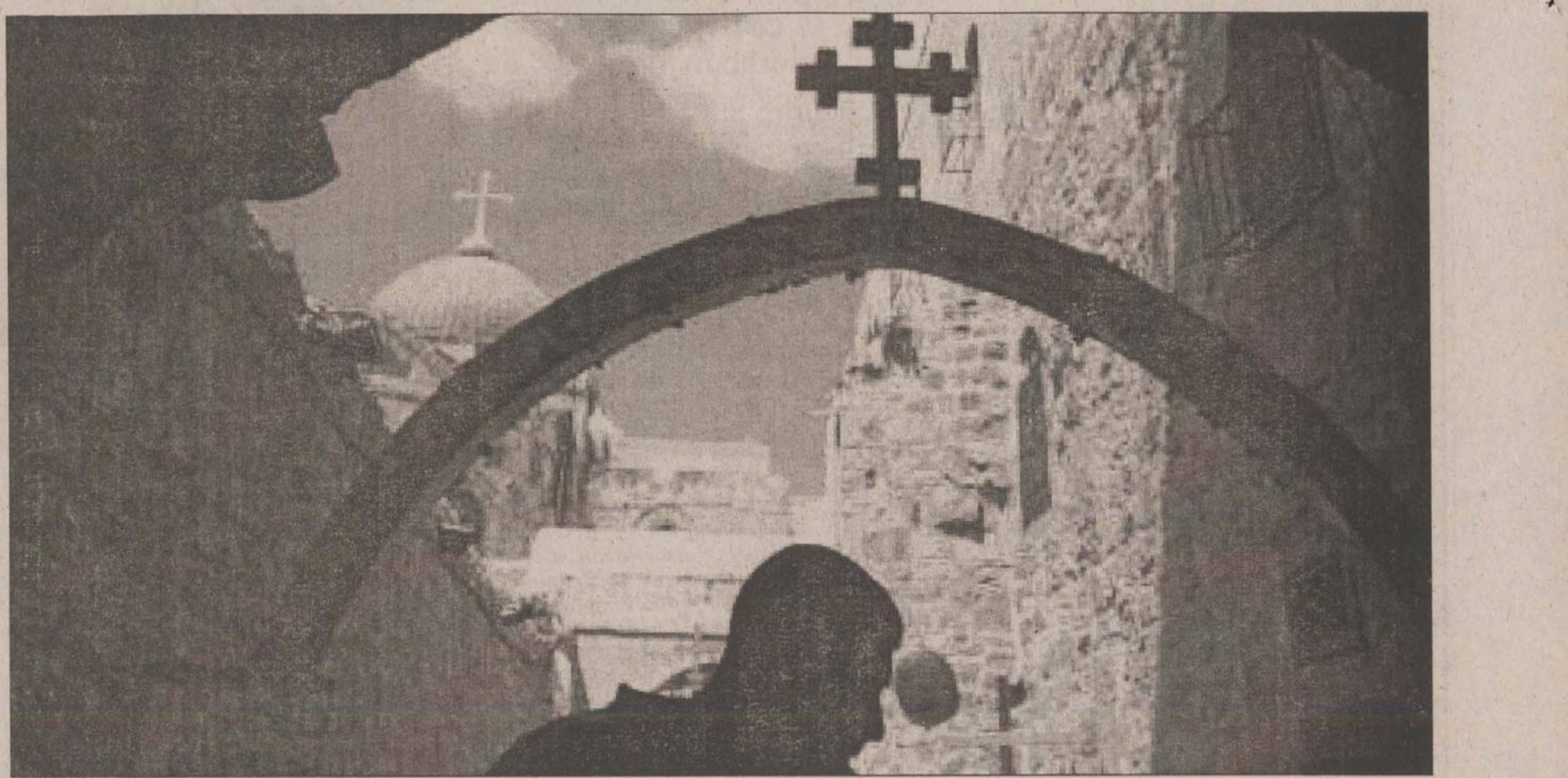

Eu l-am știut pe domnul Ionel Oancea „arhitect", mai precis, comentator subtil de chirpici și bolovani. M-am înșelat. Domnul Oancea e, vai, „teolog". Din noua poziție a domniei sale, el ne sermonează cu asprimea pe care ți-o dă savantlîcul și superioritatea morală, într-un text intitulat insinuant „Știința vorbirii din neștiință" („Monitorul", joi, 1 noiembrie 2001, p. 6A). Păcătos cum mă recunosc, îndrăznesc totuși să adaug eruditiei, deja impunătoare, a domnului „teolog" cîteva informații benigne.

1. Este riguros adevărat că profesorul de logică Nae Ionescu participa la Sfînta Liturghie cu o smerenie ce a rămas exemplară, vădită în plecarea genunchilor și lovirea periodică a capului de podele. Ceea ce se știe mai putin este faptul, notoriu în epocă, relatat de unii „răuvoitori", că, la sfîrșitul slujbei, cînd tot omul e purificat și gîndește doar la „împărăția celestă", profesorul urca în limuzină și se îndrepta, cu oarece grăbire, spre vila maestrului George Enescu, unde, odată ajuns, era introdus, cu discreția care se impune în astfel de împrejurări, în iatacul Marucăi Cantacuzino-Enescu. Într-o atmosferă de caldă intimitate, provocată prin aprindere de lumînări și ardere de tămîie, cei doi discutau, desigur, problemele ultime ale „teologiei": sexul îngerilor, chestiunea spinoasă a celor trei „ipostasuri", istoria lui „iota" (o literă grecească) etc. După care „discutie", cei doi „prieteni" extenuati cădeau în rugi prelungite... Ceea ce se știe și mai putin este că profesorul „adulterin" avea nevastă și copii. Iar Maruca? Maruca era soția compozitorului...

2. Este riguros exact că una dintre „preocupările" acestei „personalități impunătoare" (citez pe domnul „teolog") a constat în evidențierea legăturii indisolubile dintre „românitate" și „ortodoxie" (cunoscuta teoresie ineptă a „bunului român"). Cum am scris deja despre această contribuție la „metafizica specificului national" și i-am vădit inanitatea, nu mai insist...

3. Este riguros adevărat că, în timp, Nae Ionescu a devenit un „model", mai ales pentru membrii mișcării legionare, mișcare cunoscută îndeobște pentru „preocuparea" de a pune în lumină „legăturile genetice" dintre „ortodoxie" și mînuirea bîtei sau pistolului. Recunosc, imaginea legionarilor despre „ortodoxie" nu era tocmai cea potrivită. La asta a contribuit și „doctrinarul" lor, admiratorul lui Mota și Marin, profesorul plagiator, Nae Ionescu.

4. Este riguros exact că avem doar „cunoștințe superficiale despre propria credință", întrucît „credința" nu se măsoară cu termometrul, ca fierbințeala dată de efortul de a compune un articol de adîncimea și logica impecabilă a celui avut de mine în vedere. Remarc, în treacăt, că domnul „teolog" a vrut, pesemne, să spună altceva și anume că în materie de „teologie" avem, cu totii, mari lacune. Nu neg... E riguros exact însă că exprimările domnului „teolog" au nevoie de un plus de rigoare. Îl informez, de asemenea, respectuos, că termenul „credincios" nu înseamnă „laic" și pe motivul că, dacă lucrurile ar sta astfel, preoții ar fi niște „necredincioși", ceea ce e absurd...

5. Este riguros adevărat că „b" mic nu e totuna cu „b" mare, tot cum vocabula „biserică" vrea să spună altceva decît omonimul „Biserică". În „biserică" (lăcașul de cult) intru și ies cînd doresc. În „cealaltă Biserică" se accede prin „taina botezului". Nu ne putem posta, cu de la sine voie, în afara Bisericii, cum pare să creadă domnul „teolog", care ignoră distinctia dintre „majuscule" și „minuscule"...

6. Este riguros exact că Sfînta Liturghie înseamnă și „comuniune". Cu toate acestea, îl informez pe domnul „teolog", cu același imens respect, că Sfînta Liturghie nu „este însuși Hristos". Ea ar putea fi definită, la rigoare, precum am făcut-o într-un articol recent, drept „o anamneză care devine epifanie". Formula nu-mi apartine...

A pune semnul egalitătii între Sfînta Liturghie și Mîntuitor este o blasfemie impardonabilă. Înseamnă, dau un exemplu la întîmplare, a confunda cărămida cu chirpicul...

7. Este, în fine, riguros adevărat că incidentul provocat de Paula Bulgaru a fost „putin semnificativ la început". În schimb, „privarea de libertate", pe temeiul suplicii cu nr. 7742, din 15 octombrie 2001, redactată de consilierul juridic al MMB, preotul Constantin Grigore, din „încredintarea Înalt Prea Sfintitului Mitropolit Daniel", a tinerei este - și domnul „teolog" ar da dovadă de cumintenie dacă ar fi de acord - un fapt „extrem de semnificativ". Tînăra a stat trei zile în „arest". Din declaratia ei, aflăm că a fost și lovită. Prin urmare, e riguros exact că cineva trebuie să ceară iertare și altcineva să o primească. Îl las pe domnul „teolog" să numească persoana... Ne-am născut liberi. Dacă libertatea e încălcată și noi punem niște întrebări perfect legitime, nu înseamnă că luăm parte la un „bîlci public". Conchid, din lipsă de timp, că subtilitățile teologiei nu trebuie deprinse doar din cursurile de „ateism științific"... ■

SPORTUL CA RIGOARE

# Belu, eternul învingător

Ion TEODOR

Rezultatele de exceptie obtinute de echipa feminină de gimnastică a României au făcut senzație în întreaga lume. Nimeni nu contenește să se întrebe care este explicatia acestui adevărat „miracol" românesc. care a reușit să reducă la tăcere cele mai puternice școli de gimnastică, cea rusă și cea chineză. Ajungem astfel la cel care de peste un deceniu se confundă cu echipa natională feminină de gimnastică și care se află la baza tuturor succeselor exceptionale pe care sportivele noastre le-au obtinut în ultimul deceniu. Belu este nu doar cel mai galonat, cel mai celebru și cel mai bine cotat antrenor din lumea gimnasticii, ci și unul dintre cei mai curtati. Chipul sportivelor care au făcut parte de-a lungul anilor '90 din echipa de gimnastică a României s-a schimbat, campioane au fost, pe rînd, Lavinia Miloșovici, Gina Gogean, Simona Amînar, Maria Olaru ori, mai nou, Andreea Răducan, dar în dreptul antrenorului a rămas mereu același nume: Octavian Belu.

Dincolo de șirul interminabil al victoriilor sale, cărora pînă și el, probabil, le-a uitat numărul, Belu trebuie apreciat din mai multe motive. În primul rînd, a fost unul dintre putinii tehnicieni ai lotului național care au rezistat tentației de a pleca să antreneze peste hotare, pe bani mult mai multi. Cînd cei din alte țări aflau că salariul său în România este în jurul a 500 de dolari lunar, pur și simplu nu le venea să creadă. I s-a oferit de 20 de ori mai mult, pentru a pregăti echipele nationale ale altor țări, dar le-a refuzat, conștient că și la noi se pot cîștiga bani frumoși atunci cînd ai rezultate deosebite. În plus, cînd a pus în balanță posibilitatea de a antrena în altă parte pentru multi bani și a avea rezultate modeste ori a lucra la el acasă, pentru stimulente financiare mai mici, dar cu posibilitatea de a fi mereu „numărul unu" în lume, a preferat a doua cale, convins fiind că o carte de vizită și o constiință (în cel mai bun sens al cuvîntului) nu pot fi cumpărate.

Apoi, Octavian Belu a fost cel care a știut să stingă mereu conflictele mai mărunte ori mai importante care riscau să explodeze în lumea gimnasticii românești. Unele dintre ele, provocate de apariția fostei gimnaste Corina Ungureanu în „Playboy" ori de marginalizarea marii campioane Lavinia Miloșovici, au făcut multe valuri în mass-media, dar nu au trecut dincolo de zidurile inexpugnabile ale „cetătii" de la Deva, unde gimnastele noastre își pregătesc 11 luni pe an marile succese mondiale.

În fine, dar nu în ultimul rînd, să amintim că au existat la un moment dat acuze destul de puternice împotriva lui Belu și a celorlalți antrenori pe care îi coordonează la lotul național, spunîndu-se că le tratează inuman pe micile gimnaste, că le obligă la un regim alimentar crud și că uneori le mai scapă și cîte o palmă. Belu nu a negat, nici nu a încercat să găsească argumente în favoarea acestui gen de comportament. A spus doar atît: „Nimeni nu le oprește pe aceste fete să se întoarcă acasă atunci cînd cred că nu mai pot face fată. Cele care au rămas au ales de bună voie calea sacrificiului, conștiente că e singura cale spre marile succese". Aceasta e filosofia simplă și eficientă a lui Octavian Belu, antrenorul care l-a făcut uitat cu totul pe Bela Karolly și care a demonstrat că România poate avea în echipă cîte o Nadie Comăneci la fiecare editie de Campionat Mondial ori Jocuri Olimpice.

Aceste rînduri nu au fost scrise acum, ci cu mai bine de un an în urmă, apărînd în „Monitorul" pe 23 septembrie 2000, la o zi după extraordinarul succes al echipei României în concursul olimpic de la Sydney. Revăzîndu-le, ne dăm seama că nu și-au pierdut valabilitatea. Par mai actuale ca oricînd, demonstrînd că antrenorul Octavian Belu este unul dintre acei oameni rari cărora scurgerea timpului nu le știrbește cu nimic aura de glorie. Și e greu de crezut că la anul, după un nou Campionat Mondial, fie încununat de succes, fie nu, vom avea motiv să scriem despre el altfel decît admirativ. ■

TABLETA PRIMARULUI

# Pfe, tătuță, mor...

Constantin SIMIRAD

Dumitru avea cel mai frumos harmăsar din Ghireni și era tare fălos pe chestia asta. De asemenea, și Dumitru era cel mai frumos flăcău din sat. Înalt cît un munte și grelut că nu-l puteau ridica de jos nici doi băietani de vîrsta lui. Era numai mușchi și nerv, de se uitau fetele după el ca după felul trei.

Multă suflare feminină ofta la vederea lui Dumitru și multe insomnii mai crea băiatul ăsta. Numai că Dumitru nu și nu, nici chiar pentru o hîrjoană mai acătării.

Gospodinele alegeau covoare și făceau zestre cu gîndul că poate fata lor i-o pune pirostriile lui Dumitru.

La baluri, Dumitru tăia răsuflarea tuturor celor cu basma, tînără sau bătrînă. Era așa de frumos îmbrăcat, cu cizme rosii, cu pantaloni bufanți, cu cămașa descheiată de tot, că i se vedea toată blănita neagră ca mura de pe piept.

Dumitru nu era fudul prostește, el era fudul cu măsura potrivită.

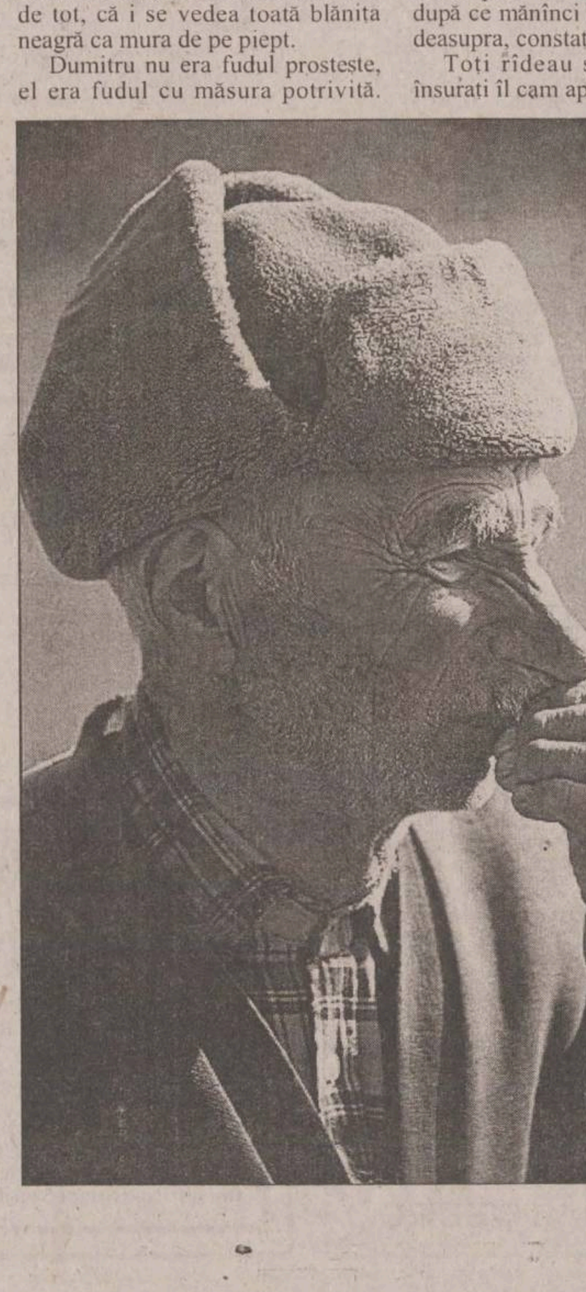

Credeți că se repezea să danseze cea mai frumoasă fată? Nici vorbă.

Dumitru invita la dans mama celei mai frumoase fete. Respectuos, îi săruta mîna și o conducea atent ca și cînd ar fi mînuit un ou. Mama fetei se îmbujora de tot, se fistîcea și îngăima plină de bucurie și plăcere:

- Cu mine vrei mata să gioci, cînd sînt atîtea fete...

- Le-o veni rîndul și lor...

Și uite așa Dumitru sucea mințile mamelor, care se topeau de dragul lui și de dorinta de a le fi ginerică.

Oamenii din sat nu-l respectau pe Dumitru pentru aerul lui de Făt-Frumos, dar îi respectau pumnul, care era cît un castron mare. Din cauza acestui pumn și din cauză că nimeni nu-l întrecea în forță și agerime, Dumitru nu s-a bătut cu nimeni niciodată. Mai mult, cînd intervenea el, bătaia între alții înceta ca prin farmec.

Dumitru nu era nici prost și nu de puține ori filosofa în fața bărbaților.

- Bre, luna de miere este ca un butoi plin cu miere. Numai că, după ce mănînci un strat subtire de deasupra, constati că restu-i...

Toți rîdeau și unii care erau însurați îl cam aprobau.

Evident că Dumitru era lider înnăscut și, fără a forta lucrurile, obtinea usor acest drept.

Gheorghe, fratele lui Dumitru, era cel mai gospodar om din sat și cel mai deștept. Dumitru îl respecta cu sfințenie și îi săruta mîna cînd se întîlneau. Fiind orfani, Dumitru îl considera tătuța lui. Într-o zi, preocupat de gînduri, vine la Gheorghe.

- Tătuță, te rog, hai cu mine să petesc o fată.

Dumitru roșea și stătea cu ochii în jos.

- Unde, Dumitre?

- La Pererita, la fata lui Tatarcan.

- Ofticoasa aia, Dumitre, ai înebunit?

- Tătuță, douăsprezece hectare, tractor, batoză, moară...

Cum, necum, Tatarcan s-a trezit cu petitorii, Ileana rosea și se sufoca de bucurie, iar ceilalti năduseau de fericire.

Vorbe pe ocolite, codeală, tratare cu bunătăți. Dumitru mănîncă voios. Deodată îl apucă o crampă, apoi alta, apoi pîntecul e cuprins de vuiet și freamăt. Se scuză și iese putin afară. Cucoanele oftează. Cizme roșii, cămașă descheiată la piept, mușchi, nerv și bună educatie.

Trec zece minute, trec treizeci de minute și Dumitru nu mai vine. Gheorghe se îngrijorează, se teme c-o fi șters-o și îl face de rîs. Se scuză și iese și el afară. Se duce la privată și nu-i vine a crede. Scîndura de sustinere este ruptă și conținutul agitat. Se sperie și privește în jur. Între două girezi de paie, Dumitru, cu șomoioage mari, se șterge. Îl vede Gheorghe.

- Pfe, tătuță, mor...

Plin pînă la gît, Dumitru este disperat de dezgust. Ar vrea să moară.

Gheorghe ia un brat de paie, îl pune în căruță și strigă:

- Hai repede, Dumitre, la Prut.

Dumitru pînge și se lamentează.

- Blestemul, tătuță, blestemul...

Harmăsarul sforăie și parcă a înteles necazul stăpînului său. Familia Tatarcan rămîne ținînd mîinile la gură de mirare.

- Mulțumesc de primire, mai reușește să spună Gheorghe.

Au intrat cu căruța în Prut. Dumitru are deja totul aruncat de pe el. Aruncă și frumoase cizme roșii în rîu. Se spală, se freacă cu nisip. Lungește baia, trece Prutul de cîteva ori înot.

Devine vesel și cîntă.

- Tătuță, bine că nu m-am omorît...

- Vei avea noroc în viață, Dumitre...

Dumitru tot o ofticoasă a luat și norocul nu l-a dat afară din casă. ■

PUFOAICA DE VARĂ

# De ce țin cu taurul

Cătălin MIHULEAC

Intrucît îndrăgesc spectacolul, frecventez cu patimă cinematografele, îmi desfăt urechile în filarmonici și fluier de încîntare pe la concertele rock. Nici teatrul nu-l ocolesc și adesea, pe la vreo scenă prea mișcătoare, mă surprind lăcrimînd adoles entin de sărat. Da, o spun cu mîna pe inimă, îndrăgesc spectacolul și regret nespus că Natura mi-a pus la dispoziție doar cinci simțuri, insuficiente pentru aspiratiile mele hămesite.

Cu toate acestea, un anume spectacol mi se pare de-a dreptul respingător: este vorba de ***corrida***, din care n-am înteles niciodată nimic.

În ce constă corrida? Un taur minunat este îndopat cu furaje delicioase, să te lingi pe buze, nu alta, iar apoi este călit în ședinte de body-building. Și toate astea pentru ce? Ca să fie ucis științific în arenă, sub ploaia, ca de confetti, a olé-urilor.

***Octavian Paler*** găsește ceva erotic în surescitarea tribunelor. Ce să spunem, o fi Paler abstinent, de vreme ce vede eroticul în cele mai ciudate locuri. Și totuși, m-am întrebat adesea, ce anume le excită pe senioritele din tribună. Probabil că sîngele animalului muribund le atîtă cine știe ce viziuni sexuale, taurul reprezentînd, precum se știe, un simbol etern al virilității.

Cred că taurul nu pricepe o iotă din show-ul stupid la care ia parte fără voia lui. Cu sulițele arzîndu-i grumazul, nefericitul aleargă buimac prin arenă, întrebînd, pe limba lui:

- Ce aveți cu mine, bre băieți, cu ce v-am greșit? Pînă mai ieri eram prieteni, ce v-a apucat brusc?

Și-n vreme ce sîngele îi lasă venele uscate, el dă, involuntar, curs fanfaronadei toreadorului, cel care-și închegă gloria din sînge proaspăt de animal.

- Olé! - mugește mulțimea, în timp ce taurul îngenunchează, obosit de atîta regie funebră și inutilă.

Este momentul cînd matadorul trimite cîtiva pupici dansanti în tribună, apoi înfige definitiv sabia în rădăcina coarnelor.

Sînt însă și situații cînd taurul își depășește rolul, și îl trece prin corn pe toreadorul întolit ca un mire de ***Pocreaca***.

Atunci, este rîndul meu să strig „Olé!" Fiindcă, la corrida țin întotdeauna cu taurul. Altfel zis, cu cel mai inteligent din arenă. ■

## INSTANTANEU

Ieșenii se țin cu lanțul de curățenie - Foto: S.STĂNIȘOR

## FIR DIRECT

# Trotuarele mai au de așteptat pînă la anu' (și la mulți ani?)

**În ultimii ani, DSMP „Citadin" s-a ocupat în mod deosebit de asfaltarea arterelor principale de circulație și a lăsat pe un plan secund repararea trotuarelor și a aleilor pietonale dintre blocuri. Ieșenii sînt nemulțumiți de acest lucru și vor o rezolvare a situațiilor pe care le semnalează:**

### Între fostul Liceu Pedagogic și podul din Tudor Vladimirescu

■ *Florin Raicu-Patapie - corespondent:* „Trotuarele de pe o latură a drumului de la Podul Metalurgie pînă la Podu Roș au fost asfaltate, mai puțin porțiunea începînd din dreptul fostului Liceu Pedagogic și pînă la podul din Tudor Vladimirescu. Cînd au de gînd să repare aceste porțiuni la modul serios?"

### Malul drept al Bahluiului

■ *Jean Iftime - corespondent:* „În perioada verii, edilii orașului au început lucrările de asfaltare de pe malul drept al Bahluiului; lucrarea a fost însă abandonată. Trotuarul de pe partea stîngă a străzii a fost decopertat după ce prestatorul a părăsit șantierul. Ce se va întîmpla: trotuarul va rămîne în continuare stricat?"

### Între Comunitatea Evreilor și Tîrgu Cucu

■ *Oișic Avram:* „Cînd se va turna asfalt pe trotuarul cuprins între Comunitatea Evreilor și Tg. Cucu?"

### Lîngă Liceul „Emil Racoviță"

■ *Gheorghe Gherasim, Al. Rozelor nr. 28:* „Trotuarele de lîngă Liceul «Emil Racoviță» arată jalnic. Sînt foarte mulți ani de cînd nu au mai fost reparate."

La toate cele patru situații semnalate, răspunsul d-lui *Andrei Trofor,* purtătorul de cuvînt al Primăriei Municipiului Iași, este unul singur: „Deoarece sezonul de asfaltare s-a încheiat, datorită condițiilor meteorologice nefavorabile efectuării unor astfel de lucrări, acestea vor fi incluse în planul de reparații și asfaltare din anul 2002." ■

## AUDIENȚE

### Primărie

*Primar Constantin Simirad:* marți - orele 8.00-12.00
*Viceprimar Vasile Dumitriu:* miercuri - orele 8.00 - 12.00
*Viceprimar Vasile Munteanu:* joi - orele 8.00 - 12.00

### Prefectură

*Prefect Corneliu Rusu Banu:* marți - orele 9.00 - 14.00
*Subprefect Valentin Soroceanu:* miercuri - orele 9.00 - 14.00
*Secretar General al Prefecturii Tudor Leonte:* joi - orele 9.00 - 14.00

### Consiliul Județean Iași

*Președinte Lucian Flaișer:* marți - orele 10.00 - 14.00
*Vicepreședinte Mihai Popescu:* joi - orele 9.00 - 14.00
*Vicepreședinte Nicolae Ivanciu:* vineri - orele 10.00 - 14.00

### Poliția Municipiului

*Comandant:* luni- orele 14.00 - 15.00
*Adjuncți:* marți - orele 9.00 -11.00; joi - orele 12.00 - 13.00; vineri - orele 9.00 - 11.00
*Șef Serviciu Evidența Informatizată a Persoanei:* luni - orele 14.00 - 15.00
*Șef Serviciu Poliția Rutieră:* luni- orele 12.00 - 14.00, marți, miercuri, joi, vineri - orele 9.00 -11.00 și 15.00 - 16.00
*Șef Serviciu Pașapoarte:* miercuri - orele 13.00 - 15.00

### Poliția Județeană

*Comandant IPJ:* luni - orele 12.00 - 14.00
*Adjuncți:* marți - orele 10.00 - 12.00; joi - orele 12.00 - 14.00; vineri - orele 13.00 - 14.00

### Curtea de Apel

*Președinte:* luni - orele 10.00 - 12.00
*Vicepreședinte:* marți- orele 10.00 -12.00

### Procuratură

*Prim-procuror:* în prima zi de joi a lunii - orele 8.00 - 10.00

### Judecătorie

*Vicepreședinte:* marți - orele 10.00 - 12.00

### Tribunal

*Președinte:* luni - orele 10.00 -12.00
*Vicepreședinte:* miercuri - orele 9.00 -11.00
*Șef Secție Penală:* vineri - orele 9.00 - 11.00
*Șef Secție Civilă:* marți - orele 13.00 - 15.00

## METEO

Vremea va fi deosebit de rece în prima zi, apoi temperatura va marca o ușoară creștere, mai ales în zonele înalte. Cerul va fi variabil pînă la noros. Cu totul izolat, se vor semnala precipitații mixte, mai ales în sudul Moldovei. Temperatura aerului va înregistra valori maxime diurne cuprinse între 1° și 5° C (sîmbătă), apoi 3° pînă la 8° C, iar valorile minime vor oscila între -8° și 0° C. În zona montană înaltă se va semnala ceață asociată cu chiciură. **(C.M.R.M. - Iași)**

## TIMP LIBER

### „Nouă tineri graficieni"

Galeria de Artă „Casa Cărții" găzduiește expoziția „Nouă tineri graficieni". Expun elevi ai clasei a XII-a, prof. Dragoș Pătrașcu, de la Liceul de Artă „Octav Băncilă" din Iași.

### „Instrumente de scris" la C.C.F. Iași

Muzeul Literaturii Române Iași, în colaborare cu Centrul Cultural Francez, organizează expoziția „Instrumente de scris". Expoziția va fi deschisă în perioada 11 octombrie - 15 noiembrie 2001 la Centrul Cultural Francez din bulevardul Copou nr. 26.

### Teatrul Național „Vasile Alecsandri"

**- sîmbătă, 3 noiembrie,** orele 19.00 - „Fecioara și moartea" de Ariel Dorfman; regia Petru Vutcărău

**Sala Studio „Teofil Vâlcu":**

**- sîmbătă, 3 noiembrie,** orele 18.00 - „Omul din cerc" de Cristina Tamas; regia Ovidiu Lazăr

**- duminică, 4 noiembrie,** orele 18.00 -"Căsătorie cu de-a sila" de Molière; regia Cezar Ghioca

**- luni, 5 noiembrie,** orele 19.00 - „Ciclopul" de Euripide; regia Adi Carauleanu (Universitatea de Arte „G. Enescu" - Iași)

### Teatrul „Luceafărul"

**Duminică, 4 noiembrie,** orele 10.00 - „Cenușăreasa" (sala mică); orele 11.30 - „Nota zero la purtare" (sala mare)

### ExpoMobila

În perioada 1-4 noiembrie, Sala Polivalentă va găzdui a IV-a ediție a Tîrgului național de mobilă „ExpoMobila".

### Colocviu internațional de istorie socială la Iași

Facultatea de Istorie a Universității „Alexandru Ioan Cuza", împreună cu Centre d'Histoire des Régulations et des Politiques sociales (HIRES) de l'Université d'Angers și Centrul Cultural Francez din Iași organizează la Iași, în perioada 1-3 noiembrie 2001, colocviul cu titlul „Noi perspective asupra istoriei sociale în Franța și în România (sec.XVII-XX)".

*Sîmbătă 3 noiembrie 2001*

11,00h - Decernarea titlului de Doctor Honoris Causa al Universității „Alexandru Ioan Cuza" din Iași Domnului Profesor Jacques-Guy Petit de la Universitatea din Angers

### „Zilele Mihail Sadoveanu"

Muzeul Literaturii Române organizează, în colaborare cu Agenția Județeană pentru Tabere și Turism Școlar, în perioada 3-4 noiembrie 2001, la Muzeul „Mihail Sadoveanu", ediția a XXX-a a manifestării „Zilele Mihail Sadoveanu", sub genericul „M. Sadoveanu - despre înțelepciunea lucrurilor". Invitați, scriitori din țară și din Republica Moldova: Ion Arhip, Stelian Baboi, Noemi Bomher, Constantin Ciopraga, Constantin Dram, Ion Hadîrcă, Al. Husar, Gavril Istrate, Traian Mocanu, Magda și Petru Ursache. Coordonator Milică Dincă

### Galeria „Cupola"

Între 1 și 10 noiembrie 2001, la Galeria „Cupola" va fi deschisă expoziția de grafică a artistei Agneta Covrig.

### Salonul Internațional de carte românească

În perioada 1 - 3 noiembrie 2001, se va desfășura la Iași ediția a X-a a Salonului Internațional de Carte Românească. Vor avea loc lansări de carte; dialoguri, colocvii;acordare de premii și diplome; expoziție de noutăți editoriale (expun 80 de edituri din R. Moldova, Serbia, Ucraina, Bulgaria, Germania, Suedia și România); Expoziție de carte veche și rară - Valori bibliofile în colecțiile Bibliotecii „Gh. Asachi"; dezbatere profesională: „Biblioteca în mileniul III"; „George Pascu - in memoriam".

### Simpozion la Centrul Cultural German

Sîmbătă, 3 noiembrie 2001, la sediul Centrului Cultural German, va avea loc simpozionul internațional cu tema „România în Europa. Provocarea epocii moderne". Vor participa personalități recunoscute pe plan internațional precum: Bernd Borchardt - ministru consilier al Ambasadei Germaniei la București, dr. Ane Ute Gabanyi (Berlin), Christopher Lawson (Danemarca). Printre participanții de prestigiu din România se numără: prof. dr. Alexandru Zub (Iași), dr. Florea Ioncioaia (Iași), Mihai R. Ungureanu (București), prof. dr. Dan Mănucă (Iași) și lect. univ. drd Dorin Popescu (Constanța)

### Cursuri de neogreacă

Centrul Cultural Elen „Panellionion" organizează cursuri de neogreacă la sediul din strada Petru Rareș nr. 17, începînd cu 3 noiembrie 2001, orele 12,00. Profesor Roxana Cozma. Detalii la telefon 032/ 214934.

## TELEFOANE UTILE

**Salvarea:** 961
**Pompieri:** 981; Pascani: 981; 761774
**Jandarmeria:** 956
**Protecția Civilă:** 982
**Poliția:** 955
**Primăria Iași:** Centrala: 143030; Cabinetul primarului: 211215
**Prefectura Iași:** Centrala: 134070
**Consiliul Județean Iași:** Centrala: 135060; Președinte CJ: 210336; Vicepreședinți: 210338, 210342
**Inspectoratul Județean de Poliție:** 140720, Dispecerat: 146666
**Poliția Municipiului Iași:** 140020, Dispecerat: 146840; 955. Ofițer de serviciu: 146850. Serviciul Circulație: 140070
**Procuratura** - 214165; 215907; 215908
**Centrul Medical MAS** - ambulanță privată: 962; 244962
**Servicii medicale mobile CORPOSAN** (asistentă medicală non-stop, de urgență, la domiciliu): 092/ 376370
**PROFAMILIA** - Laborator de analize medicale: 230431
**PROFESMED:** 213226
**MEDIRO** - Servicii medicale: 259111
**ORTOPEDICA** - Asistență medicală în ortopedie și traumatologie: 231335
**MEDISAN:** 177777
**Casa de Asigurări Sociale de Sănătate:** 218630; telefonul asiguraților: 963
**Policlinica nr. 1:** 146324
**Policlinica nr. 2:** 133088
**Policlinica pentru studenți și elevi:** 115606
**Policlinica cu plată:** 117244
**Asociația Română Anti-SIDA, hot-line SIDA:** 210024
**TAXICOM:** 953; 146593
**GO-TAXI:** 944; 279444
**LUX-TAXI:** 217217
**FOR YOU:** 222444
**DELTA:** 222222
**PRIMA:** 260000
**TICO-TAXI:** 272222
**PARMA:** 941; 222888
**CLASIC:** 949; 219589
**PRO:** 211211
**TRANSGYW:** 216666; 218218
**Stații PECO:** Bas Ceauș: 176865; A.Vlaicu: 175872; Bucium: 132891; Crisan: 112182; Păcurari: 164142; Sărărie: 147480
**ACR Informații:** 112345; 130177
**Agenția TAROM:** 115239
**Informații Aeroport:** 174058; 271590
**Agenția CFR:** 147673
**DAFIS:** 175930
**Camera de Comerț:** 117757
**Direcția Generală a Finanțelor Publice Județene Iași:** 213332
**Garda Financiară:** 213332
**Administrația Financiară Locală Iași:** 143030
**Judecătorie, Tribunal, Curtea de Apel:** 260600
**Centrul Militar Județean:** 146370
**Inspectoratul de Protecție Civilă Iași:** 982; 214490; 214470
**Inspectoratul Școlar Județean:** 114912; 114898; 114916
**Inspectoratul de Concurență Județean** (Oficiul Concurenței): 114052
**Inspectoratul de Stat Teritorial pentru Persoane cu Handicap:** 116120
**Inspectoratul în Construcții al Județului Iași:** 257507, 257508
**Inspectoratul Teritorial de Muncă:** 257773; 257100
**Hoteluri:** Moldova: 260240; Traian: 143330; Unirea: 142110; Continental: 211846; Sport: 232800; Orizont: 215037
**Dispecerate:** Distrigaz: 928; 141737. RAJAC: 214271 (centrala: 215410, robot: 219227); Electrica: 929; RADET: 141956
**Deranjamente telefoane:** 921
**Deranjamente rețea gaze:** 928

## INTEGRAMA ZILEI

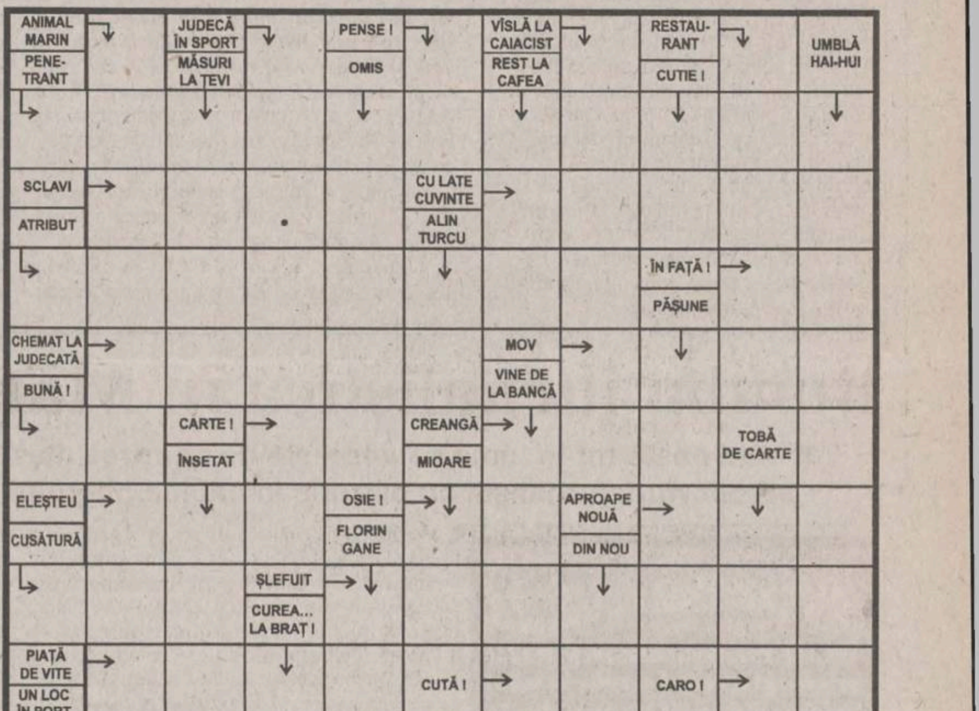


**Soluția integramei din numărul precedent:** P; C; T; P; C; PISALOGEALA; TARABA; ROM; SALATA; GER; GIRA; BIS; P; TONE; AA; TAR; RA; OCRU; BO; SE; ARAC; FIN; IMBATABILI; ACRA; AZURIE

## HOROSCOP

**Berbec** 21 mart. - 20 apr.
Competența dvs, poate fi folosită doar în alte situații, pentru moment vă limitați la simple constatări. Lipsa de activitate vă deranjează în măsura în care nu vi se acordă atenție.

**Taur** 21 apr. - 20 mai
Actul pe care-l parafați nu vă face cîștigător din oficiu, dar vă plasează într-o poziție avantajoasă. De aceea purtați dialogul fără prea multe prejudecăți și complexe.

**Gemeni** 21 mai - 21 iun
Aveți neșansa de a da piept cu o persoană care nu vă înțelege intențiile. Găsiți un moment prielnic pentru a vă detașa de problemă, altfel vă înfundați în mlaștină.

**Rac** 22 iun - 22 iul
Comunicați dacă se poate mai rapid și mai eficient, adversarul este pe fază. Impresiile personale nu au nimic a face cu turnura evenimentelor, care se precipită.

**Leu**
Contați pe un capital care nu se va înmulți cu ușurință, deținătorul fiind mult prea prudent. Vă preocupă exagerat punctul de vedere al unei persoane care poate fi ocolită.

**Fecioara** 23 aug - 22 sept
Cedați unor presiuni ca și inexistente, din nevoia de a face mereu pe placul cuiva. Organizarea pe care o propuneți seamănă prea mult cu o ordine de tip militar.

**Balanța** 23 sept - 22 oct
Puteți avea pretenții mai mari numai în situația în care acordați și suficiente drepturi. Bucuriile trăite nu sînt împărtășite și de alte persoane apropiate.

**Scorpion** 23 oct - 21 nov
Tolerați lucruri peste care nu ar trebui să se treacă cu atîta ușurință. În același timp, tăiați din rădăcină niște inițiative care nu și-au probat incompetența.

**Săgetător** 22 nov - 21 dec
Enervarea nu va ține mult, căci cauzele sînt superficiale și efectele neînsemnate. Nu același lucru îl susțin cei lezați, care vor ierta mai greu sfidarea.

**Capricorn** 22 dec - 19 ian
Treceți peste barajul emoțional și acționați cu maximum de îndrăzneală. Atacul va fi direct și brutal, iar adversarul nu va ceda după primele lovituri.

**Vărsător** 20 ian - 18 feb
Teama dvs. este explicabilă pînă la un punct, deoarece aveți la îndemînă destule mijloace de a răspunde. Vă procupă soarta unor prieteni aflați la strîmtoare.

**Pești** 19 feb - 20 mar
Nu vă lăsați contaminat nici de optimism, dar nici nu vă scufundați în melancolie. Parcursul dvs. va fi regulat ca o mașină, deși umorile sufletești se pot schimba.

## PROGRAMUL CINEMATOGRAFELOR

### *Cinematograful Victoria"*

■ **2-8 noiembrie 2001,** orele: 9.00; 11.00; 13.00; 15.00; 17.00 - „Clona ucigașă" (SUA, 2001). Thriller SF, în regia lui Ringo Lam. Cu: Jean-Claude Van Damme și Michael Rooker. Tarif - 25.000 lei (la toate spectacolele de luni - 20.000 lei).

■ **2-8 noiembrie 2001,** orele 19.00, în ciclul „Mari regizori" - „Ciocolată cu dragoste" (SUA, 2000). Cu: Juliette Binoche, Johnny Depp, Judi Dench, Alfred Molina. Film cu 5 nominalizări la premiile Oscar 2001. **Tarif** - 25.000 lei (la toate spectacolele de luni - 20.000 lei)

### *Cinematograful „Republica"*

■ **2-8 noiembrie 2001,** orele: 9.30; 11.30; 13.30; 15.30; 17.30 - „Printesa îndărătnică" (SUA, 2001). Comedie romantică, în regia lui Garry Marshall. Cu: Anne Hataway, Julie Andrews, Mandy Moore, Robert Schwartzman. Tarif - 25.000 lei; 30.000 lei - lojă, balcon. La toate spectacolele de marti - 20.000 lei

■ **2-8 noiembrie 2001,** orele19.30, în ciclul „Mari actori" - „O noapte la McCool's" (SUA, 2001). Comedie satirică, în regia lui Harald Zwart. Cu: Liv Tyler, Matt Dillon, John Goodman, Paul Reiser, Michael Douglas. Tarif - 25.000 (stal); 30.000 lei (lojă). La spectacolele de marți, tarif redus - 20.000 lei.

### *Cinematograful „Dacia"*

■ **2-8 noiembrie 2001,** orele: 13.00; 15.00; 17.00; 19.00 - „Îngerii lui Charlie" (SUA, 2000). Comedie, în regia lui Mc G. Cu: Cameron Diaz, Drew Barrymore, Lucy Liu și Bill Murray. Tarif - 15.000 lei.

■ **Sîmbătă și duminică,** 3-4 noiembrie, orele 11.00, la „Ecran-clubul copiilor" - „Veronica" (România, 1973). Comedie muzicală, în regia Elisabetei Bostan. Cu: Lulu Mihăescu, Dem Rădulescu, George Mihăiță. Tarif - 10.000 lei.

### *Casa de Cultură a Studenților*

■ 2-8 noiembrie, orele 18.00 - „Sinuciderea fecioarelor" (SUA, 1999). Dramă, în regia Sofiei Coppola. Cu: Kirsten Dunst, James Woods, Michael Pare, Danny De Vito, Kathleen Turner. Tarif - 12.000 lei

■ 2-8 noiembrie, orele 20.00 - „Pisică albă, pisică neagră" (Iugoslavia/ Franta/ Germania, 1998). Comedie satirică, în regia Emir Kursturica, film distins cu „Leul de argin" la Venetia, 1998.Tarif - 12.000 lei

■ Sîmbătă și duminică, 3-4 noiembrie, orele 16.00 - „Reconstituirea" (România, 1969). Dramă, în regia lui Lucian Pintilie. Cu: George Constantin, Vladimir Găitan, George Mihăiță, Ileana Popovici. Tarif - 12.000 lei

GAZE LINDE IMBUTELIATE Linde
Vă oferă:
S.C. ATTIS GROUP S.R.L.
Partener de distribuție Linde Gaz România
Iași
Calea Chișinăului, km 1
Tel: 094/780466
Fax: 032/240432
❑ Acetilenă
❑ Oxigen
❑ Dioxid de carbon
❑ Azot
❑ Gaze de protecție pentru sudură
❑ Argon
❑ Heliu
❑ Hidrogen
❑ Gaze speciale
în butelii și baterii de butelii și hardware pentru exploatarea acestora: reductoare de presiune, accesorii pentru sudare și debitare

ROMÂNIA - ITALIA - ROMÂNIA
Erika Invest S.r.l.
MEZZANI G.
★★★★★
CURSE SĂPTĂMÎNALE CU AUTOCARUL
ARAD - VERONA - ARAD
REZERVĂRI:
Arad: Str. 6 Vînători nr. 2-4, Tel.: 057 210 866, Fax: 057 228 088
Verona: Via Calabria nr. 8, Tel.: 00 39045 890 10 81, Fax: 00 39045 891 91 68
Piatra Neamț: Str. Bistriței nr. 5, Tel.: 033 217 846, Fax: 033 217 846

Distribuitor Autorizat dialog VEGASTEL
Abonează-te la Dialog și cîștigi 30 de minute de convorbiri pe lună ! +3 luni de abonament GRATUIT
ALCATEL OTE - 99.000*
BOSCH 509 - 99.000 lei*
* Relații la magazin
Intră în Dialog cu Vegastel
CUZA VODĂ NR. 52 (între Maternitate și Tg. Cucu)
Tel/fax 032/210763, 095/544.797
Str. ȘTEFAN CEL MARE, NR. 8-12, (vis a vis de Romarta)
Tel/fax: 032/263376, 095/30.10.10

NORD'EST 100.4 FM RADIO

## NOUTĂȚILE ZILEI

### Fostul consul Hamoud a plecat în Liban

Fostul consul onorific al Libanului la Chișinău, ***Mahmoud Ahmad Hamoud***, suspectat că ar avea legături cu gruparea Hezbollah, a părăsit ieri dimineață Republica Moldova. El a precizat alaltăseară că va pleca în Liban, pentru a informa guvernul său despre acuzațiile care i se aduc, urmînd apoi să facă un turneu în țările arabe, în același scop. Referindu-se la faptul că autoritățile române l-au declarat indezirabil în România, Hamoud a spus că nu s-a așteptat la o astfel de decizie. ***„Nu voi putea să merg în România să demonstrez că sînt nevinovat“***, a spus el.

### Congresul partidului lui Lupu, pe 15 decembrie

Partidul Popular Creștin (PPC) va fi constituit pe 15 decembrie, cînd va avea loc Congresul comun al grupului de initiativă pentru crearea PPC și al Partidului Popular din România (PPdR), a anunțat ieri ***Laurențiu Dumitrașcu***, purtător de cuvînt al grupării Lupu-Chiriță. PPdR a solicitat fuziunea cu PPC, iar Congresul din 15 decembrie va adopta programul, statutul, noua conducere și va legaliza noul partid. ***Vasile Lupu*** a arătat că Legea partidelor nu reglementează fuziunea, iar practica judiciară este ***„mai mult derutantă“***, de aceea fuziunea va fi un act de voință politică a delegatilor la Congres.

### Pensionarii cer indexarea pensiilor cu 20 la sută

Federația Națională a Sindicatelor Pensionarilor cere indexarea cu 20 la sută, de la 1 noiembrie, a pensiilor de asigurări sociale, pentru a putea face față creșterii prețurilor la produsele de bază, se arată într-un comunicat al federației. Reprezentanții federației au comparat recenta majorare a prețurilor la alimente și servicii cu veniturile obținute din pensia medie din luna septembrie. Rezultatele au relevat că cea mai mare parte a pensionarilor nu își pot asigura traiul, fie el și sub limita sărăciei.

Cuprins de remușcări după accidentarea unui bătrîn în Bacău

# Ilașcu a stat închis în camera de hotel 24 de ore

■ bătrînul pe care l-a accidentat a murit la mai puțin de o oră de la internare
■ Ilașcu venea de la Onești la Bacău, unde urma să viziteze Spitalul Județean
■ Ilașcu a renunțat la toate întîlnirile și s-a izolat într-o cameră de hotel ■

**Senatorul PRM Ilie Ilașcu, președintele Comisiei de Sănătate și Mediu din Senatul României, a fost implicat alaltăseară într-un cumplit accident de circulație. Persoana pe care a lovit-o și-a pierdut viața, iar lui Ilașcu i s-a întocmit dosar penal. Ilie Ilașcu a hotărît la începutul acestei săptămîni să viziteze vineri și sîmbătă județul Bacău, pentru a afla care este starea spitalelor din județ și, în general, a sistemului sanitar din Moldova. Senatorul Ilașcu a plecat din București joi, în jurul prînzului. A plecat direct spre Onești, unde s-a întîlnit cu directorul Spitalului Municipal. De aici a plecat împreună cu soția la Bacău, în autoturismul Dacia Nova BC 09 SEN.**

**Mașina Senatului României, la volanul căreia se afla senatorul de Bacău, Ilie Ilașcu. Aceasta a fost doar ușor avariată în partea lateral dreapta**

Accidentul a avut loc în jurul orei 18.10, în satul Bîrzulești, comuna Sănduleni. În apropierea unei curbe, Ilașcu l-a izbit în plin pe *Constantin Scutariu*, 67 de ani, din satul Pietricica, comuna Strugari. Acesta încerca să traverseze șoseaua, iar senatorul nu a reușit să-l evite. ***„Era întuneric și l-am văzut prea tîrziu. Am încercat să-l ocolesc și am tras de volan. N-am reușit să-l feresc de tot și l-am lovit în șold. În urma izbiturii, bărbatul a fost aruncat într-un șanț de pe marginea drumului și s-a lovit cu capul de pietre“***, ne-a declarat telefonic *Ilie Ilașcu*.

Despre ceea ce a urmat am aflat de la țăranii din zonă. ***„Eram în curte și am auzit o mașină frînînd puternic, apoi s-a auzit bubuitura. Am ieșit repede în drum și l-am văzut pe bărbatul și femeia din mașină coborîți, lîngă corpul care zăcea pe marginea șoselei“***, ne-a declarat *Nicolae Iancu*. Bărbatul spune că nevasta lui Ilie Ilașcu, Nina, a început să plîngă cînd a văzut că omul lovit nu mai mișcă. ***„I-am spus șoferului, nu știam că-i senator, să-l ducă la spital, însă prima dată a spus că-i este frică. L-am mai întrebat o dată și atunci mi-a răspuns că n-are voie să părăsească locul accidentului“***, ne-a relatat Nicolae Iancu discuția avută cu Ilașcu. Omul susține că nici șoferii care circulau în zonă nu au vrut să oprească pentru a transporta victima la spitalul din Onești. Pînă la urmă, s-a găsit un conducător auto dispus să-l ducă pe Scutariu la Urgențe.

Constantin Scutariu a fost internat la 18.45 în secția de Reanimare a Spitalului din Onești și la mai puțin de o oră, la 19.40, a decedat. Din fișa de observație reiese că Scutariu avea un traumatism cranio-cerebral închis și fractură de gambă deschisă. Medicii programaseră un examen neurologic și cîteva radiografii, care însă n-au mai fost făcute pentru că pacientul a murit în numai 55 de minute de la internare. Din cauza accidentului, pe porțiunea de șosea unde era mașina lui Ilașcu și unde polițiștii făceau măsurători, circulația a fost oprită. Țăranii spun că erau cozi pînă la ieșirea din sat și că șirurile de mașini de pe ambele părți ale carosabilului au dispărut abia în jurul orelor 21.00.

Ieri dimineață, între orele 8.00 și 10.00, Ilie Ilașcu ar fi trebuit să viziteze Spitalul Județean Bacău, după care trebuia să aibă o conferință de presă la filiala Bacău a PRM și apoi o întîlnire, la Slănic Moldova, cu ministrul turismului, ***Dan Matei Agathon***. Toate aceste întîlniri au fost anulate, iar senatorul de Bacău s-a izolat într-una dintre camerele hotelului Moldova, unde se cazase din timpul nopții de joi spre vineri. El a refuzat să iasă pînă aseară, la ora transmiterii acestei știri. Pînă după amiază nu a comandat nimic la barul hotelului și nici nu a cerut ceva de mîncare la restaurant. Cert e că membri PRM și oamenii din anturajul lui Ilie Ilașcu s-au perindat pe holurile hotelului, refuzînd să facă vreo declarație.

Ieri dimineață, în jurul orei 11.00, la secția de Medicină Legală a Spitalului din Onești și-a făcut apariția o rudă de-a lui Constantin Scutariu, care a adus buletinul de identitate al defunctului. Acesta s-a arătat extrem de grăbit, spunînd că trebuie să plece la sediul PRM din Bacău, pentru că a fost chemat acolo. El a spus că familia nu este pregătită pentru înmormîntare și a convenit cu medicul legist ***Dan Mihăilescu*** ca acesta să efectueze necropsia abia luni dimineață. Dată pînă la care, practic, nimeni nu poate spune cu exactitate care a fost cauza decesului.

Ilie Ilașcu a oferit din banii proprii 15 milioane de lei pentru înmormîntarea persoanei pe care a lovit-o cu mașina. Constantin Scutariu venise joi seara la Bîrzulești în vizită la sora lui, Magdalena Vrabie, de 73 de ani. Aceasta îl chemase cu vreo cîteva zile în urmă, pentru a-i da un pachet cu cîteva alimente. Numai că joi, Magdalena Vrabie a plecat la Bacău pentru un control medical și a rămas peste noapte la o fiică de-a ei. Casa acesteia se află la doar cîtiva metri de locul în care a fost acroșat bărbatul de senatorul PRM.

Ilașcu a fost audiat de procurori, pe numele lui întocmindu-se dosar penal pentru ucidere din culpă. Este posibil ca Parchetul de pe lîngă Tribunal să dea soluția de neînceperea urmăririi penale, moment în care nu se mai pune în discuție ridicarea imunității parlamentare a lui Ilie Ilașcu. Dacă dosarul ajunge în instanță și senatorul va fi declarat vinovat, abia atunci se va putea vorbi de eventualitatea ridicării imunității parlamentare a senatorului de Bacău. Ilașcu ne-a declarat că nu a mai avut niciodată vreun accident de mașină și deține permis de conducere din anul 1981. Permis românesc are din septembrie a.c. **(Eduard ADAM, Florin CRĂCIUN - *Bacău*)**

The Washington Post

# O nouă eră a solidarității? Nu contați pe asta!

■ o foarte interesantă analiză a politologului Zbigniew Brzezinski, publicată ieri de cotidianul Washington Post

**Două mari iluzii ne împiedică să apreciem realist consecințele globale ale atacurilor din 11 septembrie. Prima este că apariția unei mari coaliții împotriva terorismului va duce la scăderea influenței Statelor Unite în relațiile internaționale și la o adevărată interdependență bazată pe cooperare. A doua e că, după 11 septembrie, Rusia a făcut o alegere istorică, devenind parte a unui Occident dominat de Statele Unite și, implicit, una dintre aliatele Americii.**

Sigur, compasiunea și solidaritatea cu Statele Unite s-au făcut simtite în întreaga lume. ***„Sîntem cu toții americani!“*** a devenit un refren îngînat de europeni, asiatici și de multi dintre musulmani. Tările NATO au invocat în unanimitate articolul V, considerîndu-se implicate toate în conflict. Președintele rus Putin a fost printre primii șefi de state care i-au telefonat lui George Bush pentru a-și exprima solidaritatea. Chinezii, indienii și japonezii și-au declarat și ei sprijinul pentru campania împotriva terorismului. La Conferinta Statelor Islamice s-a spus că terorismul e incompatibil cu preceptele Islamului. Consiliul de Securitate al ONU a votat în unanimitate o rezolutie prin care mandata cooperarea internatională împotriva terorismului.

### Din relațiile SUA-Europa lipsește Europa însăși

Sîntem, prin urmare, în zorii unei noi ere, născută din ruinele World Trade Center și din bombele ce explodează în Afganistan? O privire mai atentă antrenează mult scepticism. Solidaritatea e autentică, dar e mai degrabă o solidaritate în vorbe decît una în fapte. Pentru că echilibrul de forte al lumii nu s-a schimbat.

În relatiile dintre America și Europa continuă să lipsească un ingredient esențial: Europa însăși. Nu Europa e alături de America în lunga campanie împotriva terorismului. Cîteva state europene fac ce pot, fiecare pe cont propriu, pentru a sprijini America. Anumite țări - Marea Britanie e un exemplu notabil - au o participare directă la unele din actiunile americane împotriva terorismului, dar și încercări, nu foarte subtile, de a influenta deciziile SUA. Aproape toate statele europene cooperează în schimbul de informatii și în investigatiile de politie, ceea ce e important dacă ne gîndim că multe dintre amenintări vin de la celule teroriste bine camuflate în tările vest-europene. Dar ceea ce oferă multe dintre statele europene e mult prea putin în comparatie cu retorica unora dintre tările care obișnuiau să vorbească despre autonomia Europei în chestiunile de securitate globală. Europa se codește și cînd vine vorba să înlocuiască trupele americane care ar putea fi retrase din Balcani. E probabil o chestiune de timp pînă cînd vom începe să auzim că unele state europene își pun întrebări legate de scopul, de intensitatea și de rezultatele campaniei americane în Afganistan.

### A făcut Putin o alegere istorică?

Tabloul e chiar mai ambiguu în cazul Rusiei. Putin s-a arătat plin de compasiune, dar încă nu stim dacă Rusia a făcut sau nu o alegere istorică în favoarea Occidentului sau doar încearcă să exploateze deruta Americii pentru a obtine anumite concesii. O întîlnire care a reunit elita celor care au un cuvînt de spus în relațiile externe ale Rusiei s-a sfîrșit cu o lungă listă de concesii pe care Putin ar trebui să le ceară atunci cînd se va întîlni cu Bush, unul dintre participanti spunînd chiar răspicat că ***„America e acum gata să plătească un preț bun pentru a-și asigura sprijinul Rusiei“***, probabil în chestiuni legate de extinderea NATO, ștergerea unor datorii, războiul din Cecenia și așa mai departe. E de notat de asemenea, recenta propunere pe care Putin a făcut-o Germaniei, căreia i-a cerut să se alăture Rusiei în crearea unui pol european de putere, separat de cel american.

Poate că Moscova își dă de fapt seama că la sud are 300 milioane de musulmani ostili, iar la est 1,3 miliarde de chinezi imprevizibili și că viitorul Rusiei e alături de Occident. O astfel de alegere ar fi încurajată și binevenită, dar în același timp e esențial să nu abandonăm proiectul de construire a comunității euro-atlantice, tocmai pentru a extinde și consolida „inima“ stabilității globale. Așteptatul summit Bush-Putin ar trebui conceput pentru a formula un astfel de scop, care ar determina Rusia să ia, inevitabil, o decizie.

### Cine e inamicul?

În Orientul Mijlociu, nimic nu mai amintește de coalitia anti-irakiană din 1991. Președintele egiptean ***Hosni Mubarak*** a declarat public că măcar pe jumătate ura anti-americană a musulmanilor derivă din sprijinul pe care Statele Unite îl acordă Israelului, felului în care acesta întelege să-și ducă războiul cu Autoritatea Palestiniană. Pînă și în moderatul Maroc s-au auzit opinii asemănătoare ale liderilor religioși musulmani. În plus, popoarele Orientului Mijlociu condamnă atitudinea Statelor Unite, care preferă să pedepsească poporul irakian în loc să ia măsuri eficiente împotriva regimului lui ***Saddam Hussein***.

Doar că astfel de măsuri sînt de neconceput în contextul în care nu se stopează violentele în Orientul Mijlociu. ***„Aliații noștri arabi n-ar mai fi atît de stînjeniți că sînt alături de noi dacă ura și frustrarea generate de situația palestinienilor n-ar fi atît de puternice în lumea arabă“***, spunea zilele trecute fostul negociator american, ***Dennis Ross***.

Pe scurt, „coalitia“ împotriva terorismului nu are nici măcar o definitie comună a dușmanului cu care luptă. Pentru indieni, dușmanii sînt musulmanii din Kashmir; pentru ruși, inamicul are chip de cecen; pentru israelieni, amenintarea vine de la palestinieni; pentru arabi, dușmanul e Israelul. Pentru americani, nu Islamul e inamicul. Dar ce se ascunde oare în spatele imaginii satanice a lui ***Osama bin Laden?***

### Supremația americană, singura soluție acum

Adevăratul test îl vom da în următoarele luni. Campania militară din Afganistan se va înmuia pe timpul iernii, și sper că Statele Unite vor avea întelepciunea de a nu se împotmoli în anii ce vor urma în încercarea de a stabiliza din punct de vedere politic Afganistanul.

Si atunci? Campania post-Afganistan nu se va putea reduce la cooperarea între serviciile de informații ale Europei și Statelor Unite. Caracterul exploziv al Orientului Mijlociu și faptul că Irakul are motivul, mijloacele și psihopatologia necesare pentru a oferi sprijin subteran cu adevărat periculos organizatiilor teroriste nu pot fi ignorate.

Răspunsul la aceste amenintări va trebui să fie unul deopotrivă politic și militar. Statele Unite vor trebui să se concentreze - preferabil cu sprijinul Uniunii Europene - să creeze conditiile politice ca Orientul Mijlociu să fie în stare să absoarbă efectele-soc pe care orice actiune aliată împotriva viitoarelor acte de terorism le vor avea. Lăsati singuri, israelienii și palestinienii nu vor cădea niciodată de acord asupra vreunei formule de compromis, iar în absenta unui context favorabil, fragilitatea politică din Egipt și Arabia Saudită vor transforma orice actiune directă împotriva Irakului într-o criză regională cu un imens potential exploziv. Nu mai spunem că un efort mai energic de a determina un acord israeliano-palestinian e esential pentru lupta împotriva terorismului de stat.

Concluzia e că, în fata amenintării terorismului, greul cade pe Statele Unite. Va învinge doar o Americă hotărîtă, capabilă să închege atît o strategie politică cît și una militară, iar realitatea care ni se înfățișează ne amintește că acum singura alternativă practică la anarhia globală rămîne supremația americană. **(Traducere și adaptare, Mona DÎRȚU)**

**Politologul Zbigniew Brzezinski, de origine poloneză, a fost consilier pe probleme de securitate al președintelui american Jimmy Carter**

# Bombă jurnalistică în Marea Britanie

■ cînd peste tot în lume se vorbește de sporirea măsurilor de securitate în aeroporturi, jurnaliștii au pătruns în cabina pilotului, într-un avion la sol

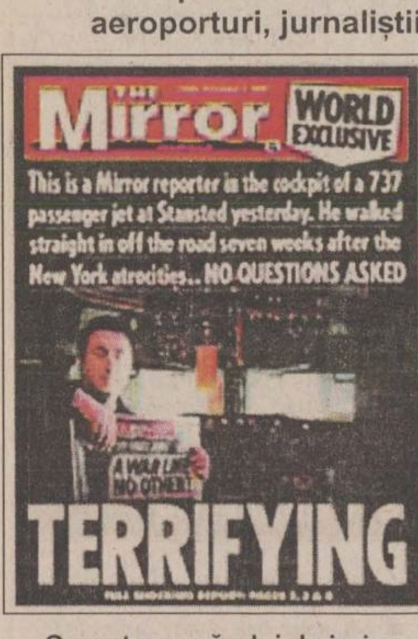


**Coperta numărului de ieri a cotidianului britanic „The Mirror“ (Oglinda), ziar ai cărui angajați au pus pe gînduri pe britanici**

Ziariști britanici au reușit să pătrundă, fără a fi văzuti, în cabina pilotului unui avion stationat pe un important aeroport din Marea Britanie. Această performantă i-a determinat, ieri dimineață, pe responsabilii privind securitatea aeroportului să deschidă o anchetă de anvergură. O fotografie publicată în editia de ieri a publicației „Mirror“ îl prezintă pe unul dintre ziariștii cotidianului postat la comanda aparatului, un Boeing 737, care apartine companiei aeriene Go. Imaginea este însoțită de un singur cuvînt care tine loc de titlu: ***„Terifiant“***. Informatia capătă o dimensiune particulară în contextul presupusei întăriri a securitătii în aeroporturile din lume, după atentatele din 11 septembrie din Statele Unite. Potrivit publicatiei „Mirror“, jurnaliștii au început, joi, prin a-și stationa mașinile în parcarea destinată angajaților unei societăți de pază, FLS Aerospace, care lucrează în aeroportul din Stansted, în nord-estul Londrei, înainte de a pătrunde într-un hangar. Ei au trecut foarte ușor de un post de securitate, fără a fi nevoiți să se legitimeze, după care au petrecut o oră în hangar și în avion. Firma Go, FLS și Autoritatea Aeroportuară Britanică (BAA) au deschis o anchetă, imediat după ce au intrat în posesia acestei informatii. ***„Vom lua în serios această deficiență aparentă a sistemului de securitate. Am inițiat deja o anchetă, împreună cu societatea FLS și Autoritatea Aeroportuară Britanică, pentru a stabili cu exactitate ceea ce s-a întîmplat“***, a declarat purtătorul de cuvînt al firmei Go. ***„Au fost imediat intensificate măsurile de securitate, pentru a împiedica repetarea unor astfel de acțiuni“***, a adăugat acesta.

Doi agenti de securitate, care se aflau de serviciu în acel hangar, au fost suspendați pe perioada anchetei, potrivit purtătorului de cuvînt al FLS. ***Chris Yates***, redactorul-șef al unei reviste specializate în domeniul securitătii aeriene, a declarat publicației „Mirror“ că, ***„avînd în vedere evenimentele din 11 septembrie, este cel puțin îngrijorător că persoane din afara aeroportului au putut, nu doar să pătrundă într-o zonă rezervată a aeroportului din Stansted, ci și să se urce la bordului aparatului fără nici o dificultate“***. (A.C.)

# Atacuri cu antrax în Pakistan și în Germania

Atacurile cu antrax ajung, pentru prima dată și în Europa. Analizele preliminare efectuate asupra unei scrisori suspecte descoperite în estul Germaniei au indicat prezența antraxului, a anunțat ieri Ministerul regional al Sănătății din Thuringia. Scrisoarea fusese adresată unei persoane din sudul Thuringiei, a cărei identitate nu a fost dezvăluită. Analizele preliminare efectuate într-un laborator din Jena au indicat "bănuieli serioase" privind prezența antraxului, rezultatele urmînd să fie confirmate de o nouă serie de teste. Eșantionul a fost trimis, în acest scop, la Berlin.

Tot ieri, autoritățile de la Islamabad au confirmat prezența antraxului în trei scrisori primite în Pakistan, care nu au provocat contaminări. ***„Există trei cazuri confirmate, dar din fericire nimeni n-a fost infectat“***, a declarat ministrul Stiinței și Tehonologiei, ***Attur Rehman,*** care a adăugat că patru persoane au fost tratate la spital. Scrisorile au fost trimise unei bănci, unei fi rme informatice și unui ziar, a precizat el. ■

SOCIETATEA ROMÂNĂ DE RADIODIFUZIUNE
RADIO IASI
RADIO IASI
1053 khz. - 285 m.l.u.
2 nov.1941 - 60 - 2 nov.2001
http://www.radioiasi.ro
emitem » 6.00-22.00 « emitem
La zi, cu informațiile din zona Moldovei, din țară și din lume
Știri ★ 6.00-8.00-9.00-11.00-12.00-15.00-17.00-18.00-21.00 ★ Știri
Sport ★ 6.10-7.45-13.30-14.45-19.45-21.05 ★ Sport
Radiojurnale ✻ 7.00-13.00-16.00-19.00 ✻ Radiojurnale
Evenimentele zilei ★ 19.20 - 20.00 ★ Evenimentele zilei
CU NOI, MAI INFORMAT - CU NOI, MAI PUTERNIC

Vincon Vrancea
Tradiția unui vin bun
Vincon Vrancea a lansat cele mai apreciate vinuri de către consumatorii din România:
Vinuri de aur tradiționale
- Galbenă de Odobești - alb, demidulce 1995
- Muscat Ottonel - alb, demidulce 1998
- Grasă de Moldova - alb, dulce 1998
- Busuioacă de Bohotin - roze, demidulce 1998
- Tămâioasă Românească - alb, demidulce 1998
Savurați gustul, aroma și buchetul vinurilor tradiționale de excepție!
Vincon Vrancea S.A., str. Avântului nr. 12, Focșani 5300, jud. Vrancea, tel./fax: 037 - 616.339; e-mail: ghita@bbs.ro

S.C. ALFREDO S.R.L.
Bacău, str. George Bacovia nr. 156 (în incinta Prolabac)
Depozit en-gross
pește congelat
pui congelat
034-114680
…4-563316

UBEMAR S.A.
office@ubemar.ro
Str. Pompelor nr. 3, Ploiesti, 2000 - Prahova Tel.: 044 113471, 044 114922 Fax: 044 113471
UBEMAR S.A. Ploiesti produce:
- automacarale de 7, 18, 12,5, 16, 25, 40 tone
- centrale pentru producerea betonului
- vibroprese pentru fabricarea elementelor de beton
- utilaje de salubritate - autogunoiere compactoare, automaturatoare
- incarcatoare frontale
- telelifturi
- betoniere
- masini de confectionat tigle
UBEMAR S.A. Ploiesti executa de asemenea reparatii curente la:
- utilajele proprii, la produsele similare fabricate in tara sau in strainatate, la diverse motoare termice si mijloace de transport.
UBEMAR - Experienta si profesionalismul la dispozitia dumneavoastra

Monitorul
Sport

NORD'EST 100.4 FM RADIO

Suporterii dinamoviști vor face o atmosferă incendiară, astăzi, în Groapă

# Alergînd după Rapid

**■ partida Dinamo - Steaua este transmisă în direct, pe TVR 1, de la ora 14,00**

Eternul derby al campionatului national, Dinamo - Steaua, are, în acest moment al campionatului conotatii speciale, în urma înfrîngerii suferite de liderul Rapid, la Pitești. Dinamo și Steaua sînt la egalitate de puncte, despărtite de golaveraj, la numai două puncte de Rapid. Practic, echipa care va cîștiga meciul de astăzi care va începe la ora 14,00 și va fi transmisă în direct de TVR 1, va deveni principala urmăritoare a echipei lui Viorel Hizo în lupta (cel putin) pentru titlul de toamnă. Privind prin prisma clasamentului, a avantajului terenului propriu, precum și a formei de moment, „cîinii roșii" se arată a fi favoriti. Campioana, Steaua, pare a trece prin momente grele datorită unei crize de autoritate a antrenorului *Victor Pițurcă.* Nici Dinamo nu a fost scutită de convulsii, după eliminarea din Cupa UEFA, dar victoriile din ultima vreme arată că această criză a fost depășită. Dar, deși ne mentinem părerea că Dinamo are prima șansă, caracteristica principală a acestor mari derbiuri este că, indiferent de conjunctură, ele sînt deschise oricărui rezultat. Etapa a XII-a mai programează următoarele meciuri:

■ ***Ceahlăul Piatra Neamț - FC Brașov*** (astăzi, ora 14,00). Meci greu pentru nemteni, obligati să cîștige toate punctele pe teren propriu, dacă vor să nu intre mai tare în groapa cu furnici.

■ ***UM Timișoara - FC Argeș*** (astăzi, ora 14,00). Antrenorul bănătenilor, Gigi Staicu, și-a mărturisit obiectivul de a cîstiga toate meciurile pe teren propriu din tur, pentru ca, în primăvară, cu un lot îmbunătătit, să pornească cu șanse în lupta pentru evitarea retrogradării. Meciul cu piteștenii este, însă, foarte dificil, fiind de fapt, un derby al codașelor. Iar Argeșul se arată într-o pronuntată revenire de formă.

■ ***Farul Constanța - Gloria Bistrița.*** (astăzi, ora 17,00). Este interesant de văzut dacă bistritenii vor fi în stare să piardă al șaselea meci oficial consecutiv. Și dacă meciul va fi curat, nu-i de loc exclus.

■ ***FCM Bacău - Oțelul Galați*** (astăzi, ora 18,00). Două echipe moldovene, aflate într-o formă bună, se vor bate într-o dispută interesantă. Gălătenii sînt mai odihniti, ei n-au jucat în Cupa României, dar elevii lui Rednic trebuie să se reabiliteze în urma înfrîngerii cu FC Bihor, și, în plus, au avantajul terenului.

■ ***Rapid - Petrolul*** (în direct, la Pro TV, astăzi, ora 17,00). Fără îndoială, solistul etapei. Este greu de crezut că, după înfrîngerea de la Pitești, giuleștenii își pot permite pași greșiti, pe teren propriu.

■ ***Astra Ploiești - Universitatea Craiova*** (în direct, Pro TV, mîine de la ora 15,00). Misiune grea pentru ploieșteni, aflati într-o situatie foarte grea în clasament și în așteptarea celei mai imprevizibile echipe a campionatului.

Ieri s-a disputat, pe stadionul din Regie, primul meci al etapei: ***Sportul Studențesc - FC Național 0-1 (0-1),*** prin golul marcat în min. 7, de Slavisa Mitrovic. Pe finalul partidei ('87( a fost eliminat jucătorul Păduret, de la Sportul Studentesc. **(GIN)**

# Revanșa rusească

**■ Svetlana Horkina a cîștigat titlul mondial absolut la gimnastică, în timp ce Andreea Răducan a obținut doar medalia de bronz**

Aseară a avut loc la Gent (Belgia) finala concursului individual compus la feminin, în care, după evolutia excelentă a fetelor noastre în întrecerea pe echipe, împărtășeam speranța unei comportări similare a ***Andreei Răducan, Sabinei Cojocar*** și ***Silviei Stroescu*** și în această seară.

Cu două gimnaste la paralele, era de așteptat ca acest concurs să pornească slab pentru românce. Într-adevăr, singura care nu a avut treabă la acest aparat, Sabina Cojocar, a devenit lidera echipei după prima rotație, ea fiind clasată a șasea.

În rotatia secundă a fost însă rîndul ei să zburde printre paralele, primind nota 8,725. Silvia Stroescu s-a descurcat onorabil la bîrnă (9,357), dar redutabila noastră adversară, ***Svetlana Horkina,*** a avut o evoluție exceptională la paralele, fiind apreciată cu una dintre cele mai ridicate note din concurs: 9,537.

După două rotații, Horkina a rămas lideră, iar evoluția ei la bîrnă, deși nu strălucită, a fost notată cu 9,237. La același aparat, Andreea Răducan se revanșează, avînd cea mai bună „bîrnă" a serii (9, 465). Astfel încît, înaintea ultimei rotații, gimnastele române erau în afara podiumului. Conducea Horkina (28,142 p), urmată de o altă rusoaică, ***Natalia Țiganșeva*** (28,105) și americana ***Tabitha Yim*** (27,730 p), la 43 de sutimi de romînca plasată cea mai bine, Andreea Răducan (27,687).

În ultima rotatie, antrenorul ***Octavian Belu*** optează pentru evoluții pretentioase, dar riscante, cu notă mare de plecare. Surprinzătoarea Tabitha Yim reușește mare lucru la paralele și coboară în clasament, ceea ce mărește șansele Andreei la medalie. Nu la cea de aur, fiindcă Svetlana Horkina are solul în buzunar și știe cum să și-l valorifice: 9,475. Tot la sol a concurat, în ultima rotatie și Andrea Răducan. Gimnasta vasluiană a concurat sigură pe ea, dar, la a treia linie acrobatică, a aterizat în afara covorului și sperantele la titlu s-au năruit complet: 9,262. Notă suficientă totuși pentru a se clasa, la acel moment, pe locul II, în urma Horkinei. A mai rămas în luptă pentru podium cealaltă rusoaică, Țiganșeva, care avea nevoie de 9,512 la paralele pentru a trece înaintea Andreei. Evoluție, în general, bună, dar aterizare defectuoasă. Cu toate acestea, arbitrele au supraevoluat exercitiul Nataliei cu 9,600 și Andreea Răducan a rămas cu bronzul. A cîștigat, meritat, Svetlana Horkina, după un concurs constant superior, cu note peste 9 la toate aparatele. Ea a fost urmată de compatrioata ei Natalia Țiganșeva și Andreea Răducan, în timp ce Sabina Cojocar s-a clasat a șasea, iar Silvia Stroescu, pe locul XI.

Deci, un concurs mai putin bun al gimnastelor noastre, care nu și-au putut valorifica atuurile la bîrnă și sol, în timp ce la sărituri și paralele au dezamăgit total. Rusia și-a luat, în consecintă, revanșa după înfringerea de la concursul pe echipe. Urmează, astăzi și mîine, „manșa decisivă", pe aparate. TVR 1 va transmite aceste concursuri, astăzi de la ora 17,00 și mîine, de la ora 16,15. ■

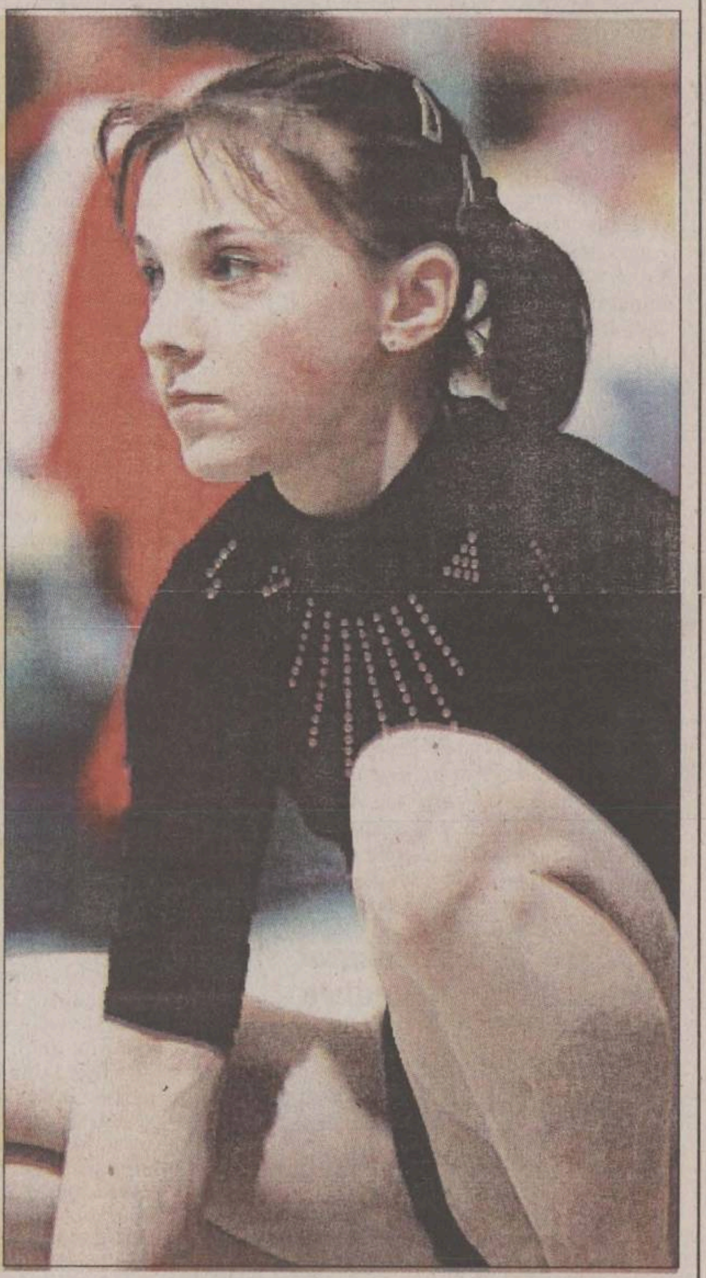

Andreea Răducan nu-și poate ierta faptul că a ratat șansa de a deveni campioană mondială la individual compus

# Lucescu a dat de greu

**■ Galatasaray a nimerit în grupa infernală a Ligii Campionilor**

Sortii au fost crunți cu echipa lui Mircea Lucescu: ieri, la Geneva, ei au trimis pe Galatasaray în grupa B a fazei secunde a grupelor Ligii Campionilor, alături de Barcelona, Liverpool și AS Roma! În primul meci, pe 20 noiembrie, Galatasaray va întîlni pe AS Roma, la Istanbul, urmînd ca pe 5 decembrie să joace cu Barcelona, pe „Nou Camp".

Componenta celorlalte trei grupe este următoarea: Bayern München, FC Nantes, Manchester United, Boavista (grupa A); Real Madrid, Panathinaikos Atena, FC Porto, Sparta Praga (grupa C), Juventus Torino, Deportivo La Coruña, Arsenal, Bayer Leverkusen (grupa D). Meciurile din faza secundă a grupelor Ligii Campionilor se vor disputa în șase etape, pe 20-21 noiembrie, 4-5 decembrie, 19-20 februarie, 26-27 februarie, 12-13 martie și 19-20 martie 2002.

## „Il Luce" se teme de Barcelona

Tehnicianul român Mircea Lucescu consideră că grupa din care face parte echipa Galatasaray Istanbul în faza secundă a Ligii Campionilor este dificilă și echilibrată, a anunțat site-ul „Turk.net".

***„Nu există în această grupă nici o echipă slabă. Ne aflăm, așa cum ni s-a întîmplat întotdeauna, într-o grupă dificilă. Fiecare dintre cele patru echipe are șanse de calificare în sferturile de finală ale Ligii Campionilor. Această competiție a cîștigat, în ultimul timp, o mare popularitate și, pentru toate echipele, mai importante sînt meciurile din Liga Campionilor decît cele din campionatele interne. Vom primi la Istanbul cele mai bune formații din lume, la intervale scurte de timp",*** a spus Lucescu.

Tehnicianul român a mentionat că cele mai dificile vor fi partidele cu formatia CF Barcelona. ***„Barcelona este o echipă în schimbare. Toată lumea îi cunoaște capacitatea și trebuie să obțină performanțe pe plan internațional pentru a recîștiga ceea ce a pierdut. Datorită meciurilor pe care le-a disputat cu formațiile Fenerbahce și Beșiktaș este familiarizată cu fotbalul și cu suporterii turci. Vom lupta din toate puterile pentru a ne afla printre echipele care se vor califica în sferturile de finală ale Ligii Campionilor"***, a precizat Lucescu.

## Contra și Niculae - față în față

Tot ieri a avut loc și tragerea la sorti a meciurilor din turul trei al Cupei UEFA, care a programat un duel interesant între două echipe cu prezentă românească. Echipa portugheză Sporting Lisabona, antrenată de Ladislau Bölöni și la care evoluează Marius Niculae, va întîlni formatia italiană AC Milan, care îl are în componentă pe Cosmin Contra. Primul joc se va juca la Lisabona. Iată și programul celorlalte partide din turul trei al Cupei UEFA: PAOK Salonic - PSV Eindhoven; Fiorentina - Lille; Valencia - Celtic Glasgow; Servette Geneva - Hertha Berlin; Ipswich Town - Inter Milano; Paris Saint-Germain - Glasgow Rangers; Feyenoord Rotterdam - Freiburg; AEK Atena - Litex Loveci; Grasshopper Zürich - Leeds; Brondby - Parma; Bordeaux - Roda Kerkrade; Slovan Liberec - Mallorca; Hapoel Tel Aviv - Lokomotiv Moscova; Copenhaga - Borussia Dortmund; FC Bruges - Olympique Lyon. Partidele tur vor avea loc pe 22 noiembrie, în timp ce meciurile retur se vor disputa pe 6 decembrie. ■

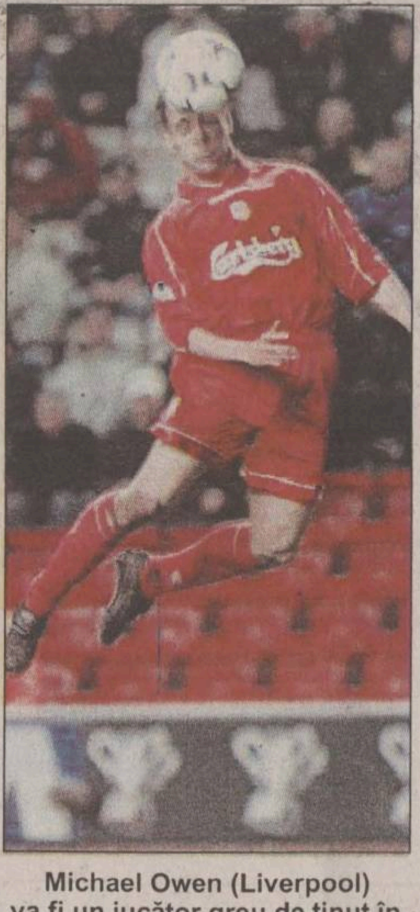

Michael Owen (Liverpool) va fi un jucător greu de ținut în frîu de apărarea Galatei

# Consfătuire județeană

**■ astăzi, de la ora 11.00, la Pașcani, CFR - AS Poli Unirea în Divizia C de fotbal**

Ajunsă pe primul loc la „adevăr" cu „+10", Poli Unirea (locul doi în ierarhia la zi, cu 25 de puncte) nu are voie să mai facă vreun pas greșit, fie acasă, fie în deplasare, pentru a-și conserva această pozitie. De aceea, meciul de astăzi, de la Pașcani se dorește a fi cîștigat fără probleme de cei din Copou. Faptul că ambele echipe sînt din același judet poate fi „uitat" dacă gazdele s-ar uita cu atentie în clasament acolo unde ocupă un loc „periculos", 13, cu 11 puncte și un pasiv de 4 puncte la „adevăr"; un eșec pe teren propriu astăzi ar putea să-i afunde și mai mult pe feroviari în hora ce se joacă în subsol pentru evitarea retrogradării. Consolarea gazdelor vine de la faptul că nu s-a ajuns nici la jumătatea campionatului și pășcănenii, în ciuda unui start sub asteptări, au dovedit că nu au „fată" de Divizia D, avînd timp să recupereze terenul pierdut.Normal, Poli se gîndeste doar la victorie. În echipa ieșeană va reveni Adrian Ilie, care a stat etapa trecută din cauza cumulului de cartonașe galbene; cu exceptia mai vechii accidentări a lui Bozianu nu există nici o problemă de lot legată de suspendări ori accidentări. Poli a stat aseară în cantonament la pensiunea Carolina și a ajuns la Pașcani în ziua meciului.

Ieșenii ar putea începe meciul în formula: Cîmpeanu - Gheban, Petrache, A. Ilie, Medeleanu, D. Munteanu - Cristea, F.Dan, Tiron - Dobrea, Brighiu.

## AS Telecom - Foresta II Fălticeni, de la ora 11,00, pe stadionul „Nena"

Singurul meci care se dispută în Iași se va derula începînd cu ora 11.00, pe stadionul "Nena", acolo unde AS Telecom primește replica Forestei II. Ieșenii (locul 8, 14 puncte, -1 la adevăr) au nevoie de victorie pentru a-și mentine actuala poziție călduță și, normal, vizează să pună indigoul peste frumoasa victorie obtinută la precedentul meci jucat acasă, cu FC Botoșani. Misiunea va fi din nou grea pentru „telefoniști" deoarece oaspetii de astăzi au pierdut în actualul sezon în deplasare doar la Poli, fiind o nucă greu de spart în afara orașului lor. Poziția instabilă în clasament a forestierilor (locul 11, 12 puncte, -2 la adevăr) se datorează puzderiei de remize de pe teren propriu, ultimul exemplu în acest sens fiind cel de săptămîna trecută cînd Cojocaru & co. au terminat la egalitate cu CFR Pașcani.

Celelalte meciuri ale etapei sînt: Rafinăria Dărmănești - RATC CFR Moldova Iași; Bucovina Rădăuti - Aerostar Bacău; Ceahlăul II Tîrgu Neamt - FC Botoșani; Pro Mobila Crucea - Sportul Municipal Vaslui; Rulmentul Bîrlad - Gloria Zemeș; Unirea Negrești - Cimentul Bicaz. **(Ovidiu MINEA)**

Lista lui Hagi

# Barajul, fără Filipescu

**■ selecționerul a anunțat lotul pentru meciurile cu Slovenia ■ fundașul lui Betis s-a accidentat joi la un antrenament ■**

Selecționerul ***Gheorghe Hagi*** a anuntat ieri lotul pentru barajul de calificare la Cupa Mondială din 2002, cu reprezentativa Sloveniei, meciuri programate să se dispute pe 10 noiembrie, la Ljubljana, și pe 14 noiembrie, la București. Cei 22 de jucători convocati sînt: Lobont (Dinamo), Stelea (Salamanca) - portari; Contra (AC Milan), Kirită (Dinamo), Gheorghe Popescu (Lecce), Miu, Rădoi (ambii Steaua), Iencsi (Rapid), Chivu (Ajax), Lăcustă (Astra Ploiești) - fundași; Sabău, Soavă (ambii Rapid), Pîrvu (Dinamo), Dorinel Munteanu (VfL Wolfsburg), Tararache (Grasshopper), Roșu (Numancia) - mijlocași; Mihalcea (Dinamo), Adrian Ilie (Valencia), Mutu (Verona), Ganea (VfB Stuttgart), Marius Niculae (Sporting Lisabona), Pancu (Rapid) - atacanti

Hagi a trebuit să renunte la convocarea lui fundașului lui Betis Sevilla, ***Iulian Filipescu*** **(foto)**, ce va fi absent de pe teren pentru o perioadă de patru săptămîni, din cauza unei întinderi la muschii aductori de la piciorul stîng. Filipescu s-a accidentat în timpul antrenamentului de joi. Șeful serviciului medical al clubului Betis, Tomas Calero, a precizat că jucătorul român va fi supus unor examene medicale suplimentare pentru a se stabili cu exactitate gravitatea accidentări și perioada de indisponibilitate. ***„Leziunile musculare, inclusiv cea suferită de Filipescu, se produc nu numai în timpul partidelor și pot afecta jucătorul chiar pentru un întreg sezon"***, a spus Calero. Lotul reprezentativ se va reuni luni la prînz la stadionul „Cotroceni". ■

Talon de înscriere
MISS Monitorul

Nume/Prenume ____________
Adresa ____________
____________ Vîrsta ___
Telefon ________ Ocupația ________
Greutate ________ Înălțime ________
Pasiuni ____________
____________

Trimite un plic care să conțină o fotografie și talonul de înscriere de mai sus pe adresa OP 10, CP 2090, Iași, 6600 sau depune-l la unul din centrele de Mică Publicitate Monitorul.

Princesse Club sponsorii concursului Nelmar

# PE SCURT

## Ursanu confirmat la DTSJ

După ce, în data de 7 iulie, a fost numit cu delegaţie pentru 60 de zile în funcţia de director la Direcţia pentru Tineret şi Sport a Judeţului Iaşi, prof. Grigore Ursanu a primit ieri şi numirea oficială din partea Ministerului Tineretului şi Sportului. Urmare a concursului pe care l-a susţinut pe 18 octombrie în Capitală, Ursanu a primit astfel confirmarea în funcţie pentru o perioadă nedeterminată de timp. Postul de director adjunct este momentan blocat pînă cînd nr. 2 de la DTSJ Iaşi, fostul boxer Vasile Cîtea (care ocupă acum un post de referent), îşi va completa studiile. **(L.M.)**

## Lucescu e „tata“ antrenorilor din Turcia

Tehnicianul echipei Galatasaray, Mircea Lucescu, ocupă primul loc într-un clasament al antrenorilor cu cele mai bune rezultate obţinute în cupele europene cu o echipă turcă, a anunţat cotidianul „Sabah“. ***„Lucescu i-a întrecut pe toţi“***, a titrat „Sabah“. Echipa pregătită de Lucescu a obţinut nouă victorii în 20 de meciuri disputate în cadrul cupelor europene. Tehnicianul român este urmat în această ierarhie de Fatih Terim, care a obţinut, în 18 meciuri, cinci victorii şi nouă înfrîngeri.

## Şi fotbaliştii se asigură

Cluburile Dinamo, FC Naţional şi FC Braşov şi-au asigurat jucătorii, pînă la finalul campionatului, la Societatea de asigurare - reasigurare Astra SA, pentru incapacitate temporară şi permanentă de joc, precum şi pentru deces. În cazul în care unul dintre jucători îşi va pierde permanent capacitatea de joc, el va primi suma de 30.000 de dolari, în timp ce, pentru deces, este prevăzută o sumă de 15.000 de dolari. Asigurarea pentru incapacitate temporară de joc cuprinde asigurarea indemnizaţiei pentru neparticiparea la antrenamente şi competiţii, cheltuielile de spitalizare, de tratament-refacere şi pentru intervenţii chirurgicale.

## Dan Potra a concurat excelent la Mondiale

Gimnastul român Dan Potra s-a clasat, cu un total de 55,899 puncte, pe locul al patrulea în concursul individual compus din cadrul Campionatelor Mondiale de gimnastică de la Gent. Titlul mondial a fost cîştigat de chinezul Feng Jing, care a acumulat 56,211 puncte. Jing a fost urmat de Ivan Ivankov, din Belarus, cu 56,124 puncte, şi de bulgarul Iordan Iovtchev, cu 56,085 puncte. Ceilalţi doi români prezenţi în concursul individual compus, Marian Drăgulescu şi Ioan Suciu, au ocupat locurile 9, respectiv 11.

## Frăţilă „şomează“ şase etape

Compartimentul de disciplină al Comisiei Centrale a Arbitrilor a decis să-l reţină de la delegări pentru şase etape pe arbitrul Constantin Frăţilă, în urma prestaţiei sale de la meciul FC Argeş - Rapid. Centralului Constantin Frăţilă i s-au reproşat întocmirea incompletă a raportului de arbitraj, în care nu a fost menţionată comportarea jucătorilor echipei rapidiste la sfîrşitul partidei, şi aplicarea eronată a legilor jocului prin neacordarea a două lovituri de pedeapsă grupării giuleştene. Arbitrul Anton Heleşteanu a fost suspendat o etapă, pentru prestaţia de la meciul FCM Bacău - Astra Ploieşti, iar arbitrul asistent Pavel Gheba a fost reţinut de la delegări pentru o etapă.

## Locul şapte pentru scrimeri

România a ocupat locul al şaptelea în clasamentul pe medalii la Campionatele Mondiale de scrimă de la Nîmes. Delegaţia României a obţinut o medalie de argint, prin echipa feminină de sabie, şi două de bronz, cîştigate de Roxana Scarlat în proba de floretă şi de echipa masculină de sabie. Pe primele locuri în clasamentul pe medalii s-au clasat, în ordine, Italia, Rusia, Franţa, Germania şi Ungaria.

# Vise de mărire în Capitală

**■ Sportul Studenţesc Bucureşti - Politehnica Omega-Tehnoton Iaşi, astăzi, în Divizia A de baschet masculin ■ sponsorul BCR a plătit salariile jucătorilor pe luna august ■**

Odată scăpati de confruntările cu fruntaşele clasamentului, baschetbalistilor de la Poli Omega-Tehnoton le-au mai rămas de jucat în ultimele sase etape ale turului doar partide în compania vecinelor de clasament. Debutul se petrece astăzi, cînd, la Bucureşti, vor întîlni nou-promovata Sportul Studentesc, o echipă care a păstrat aproximativ acelaşi lot de jucători, reuşind totuşi să transfere trei fosti rapidisti, Surdu, Amăriucăi şi Constantinescu, ultimul dintre ei fiind ani buni conducător de joc la Dinamo. Tot sub comanda profesorului Marius Bărbulescu, bucureştenii au reuşit să cîştige două partide în acest sezon, victorii acasă cu Cimentul Fieni şi Steaua, Sala Agronomia fiind însă şi martoră a unei înfrîngeri cu Romradiatoare Braşov. Poate de aceea ieşenii speră şi ei că vor smulge punctele victoriei, în condiţiile în care starea lor de spirit este foarte bună după partida excelentă în fata campionilor de la West Petrom Arad. ***„În condiţiile normale cred că noi ar trebui să avem cîştig de cauză şi o victorie ar fi nemaipomenită. Sînt însă conştient că nu va fi un meci uşor.“*** - ne-a declarat antrenorul principal al oaspeţilor, Petre Măgurean. Fără probleme de lot, ieşenii n-au avut o săptămînă de pregătire intensă, ei resimţindu-se după ultima etapă. Mai mult, fără a avea acces în Sala Polivalentă, antrenamentele s-au ţinut în sala de sport a Liceului „D. Cantemir“, reteta fiind mai ales una de mentinere a tonusului. Însă ceea ce ar putea creste psihicul jucătorilor este faptul că ei au primit ieri primele salarii în acest sezon. Fondul bănesc venit cu sprijinul unuia dintre sponsori, Banca Comercială Română, a permis conducătorilor echipei să ofere jucătorilor salariile restante corespunzătoare lunii august, dar şi prime de victorie pentru partida cu Steaua, în condiţiile în care Moscalu & Co au mai avut aşa o bucurie doar după succesul cu Poli-Carbochim Cluj.

**Celelalte partide ale etapei a 8-a:** Steaua Bucureşti - Herlitz Tg. Mureş, Cimentul Fieni - Romradiatoare Braşov, Elba Timişoara - Rapid Bucureşti, West Petrom Arad - CSU ISA Piteşti, Vega Asesoft Ploieşti - Poli-Carbochim Cluj, Dinamo-Erbaşu Bucureşti - CSU Sibiu. **(Lucian MINUŢ)**

De evoluţia lui Costel Moscalu depinde împlinirea viselor baschetbaliştilor ieşeni

# Ciungul sau şchiopul?

**■ astăzi, CSU Astral Sibiu - Penicilina Iaşi, în etapa a V-a a Diviziei A la volei feminin**

Oricît de bun cunoscător al lumii voleiului te-ai putea pretinde, ar fi dificil de anticipat ce se va întîmpla astăzi cu echipa de suflet a ieşenilor, Penicilina: va continua tradiţia jocurilor din acest început de campionat şi va obtine cea de-a treia victorie consecutivă în deplasare sau va cădea pradă propriilor slăbiciuni şi va ceda punctele adversarei sale din Sibiu? Cu două titulare (Laura Dulcianu şi Delia Marian) accidentate, cu doar două rezerve disponibile în lot, fortată la o infuzie de tinerete care a depăşit de mult limitele normalului, echipa antrenorilor Nicu Roibescu şi Aurelia Ichim se află probabil în cel mai critic punct al ei din acest sezon. Pînă cînd cele două jucătoare accidentate se vor reface şi vor putea reveni pe teren, pînă cînd va putea fi perfectat transferul ori măcar împrumutul a două-trei jucătoare cu experientă, vor mai trece ceva zile, iar Penicilina va trebui să reziste în acest interval de timp în focul aprig al disputei din Divizia A prin forte proprii. După cum s-a văzut şi în ultimul meci disputat pe teren propriu, cel cu Gaz Metan Tg. Mureş, ambiţia şi spiritul de sacrificiu al Tatianei Popa şi colegelor sale nu sînt de ajuns pentru a asigura succesul în fata unor echipe experimentate şi omogene. Norocul fetelor noastre în acest caz (dacă se mai poate vorbi de noroc în asemenea situaţie...) este acela că astăzi joacă pe terenul celei mai slabe echipe din campionat. CSU Astral Sibiu a pierdut pînă acum cu 3-0 toate cele patru jocuri disputate în actualul campionat, subţirimea lotului şi lipsa sustinerii financiare făcîndu-i pe unii să anunte chiar posibila sa retragere din Divizia A. Rămasă fără antrenor principal (acesta a demisionat tocmai din cauza lipsei de bani), cu sextetul de bază „cîrpit“ cu cîteva junioare, echipa de pe Cibin pare condamnată la o retrogradare mai mult decît sigură, dacă va apuca sfîrşitul campionatului. În conditii normale, avînd la dispozitie lotul complet, Penicilina n-ar fi avut nici o problemă în a se impune în acest meci. Aşa, însă, într-o confruntare ce se asemănă cu cea a două fiinte handicapate, una fără un picior, alta fără o mînă, e greu de dat un pronostic...

### Echipele probabile

**Penicilina:** Dochia, T. Popa, Formagiu, Androhovici, A. Popa, D. Marian.

**Gaz Metan:** Topală, Pojoga, S. Marian, Stroescu, Neaga, Talabă.

Celelalte jocuri ale etapei sînt: RATB - Oil Terminal Constanta; Rapid Bucureşti - Universitatea Cluj; Gaz Metan Tg. Mureş - Unic Piatra Neamt; CSU Metal Galati - Dacia Pitesti; Dinamo Bucureşti - Universitatea Bacău. **(ICT)**

# În căutarea recordului

**■ Lindsay Davenport ar putea deveni prima jucătoare de tenis care cîştigă patru turnee consecutive**

Americanca ***Lindsay Davenport*** **(foto)**, cap de serie numărul 2, s-a calificat în semifinalele Turneului Campioanelor de la München, după ce a învins-o în două seturi pe Jelena Dokic din Iugoslavia, cap de serie nr. 6. Cinci meciuri se disputaseră anterior între cele două jucătoare şi toate cinci fuseseră cîştigate de Davenport, inclusiv precedentele două finale, în turneele de la Zürich şi Linz. Şi de această dată, jucătoarea în vîrstă de 25 de ani şi-a dominat adversara mai tînără cu şapte ani, avînd şansa de a deveni prima jucătoare din lume care cîştigă patru turnee la rînd. Ea a încheiat meciul cu un as, la 58 de minute după primul serviciu, scorul final fiind 6-4, 6-2.

În semifinale americanca joacă împotriva tinerei jucătoare belgiene Kim Clijsters, a treia favorită a competitiei, care a învins-o cu 7-5, 6-1 pe Arantxa Sanchez-Vicario. Interesant este că toate cele trei meciuri directe jucate anterior se încheiaseră tot cu victoria belgienei, finalistă în acest an la Roland Garros. Urmărită din tribună de prietenul ei, jucătorul australian Lleyton Hewitt, Clijsters a realizat breakul decisiv în ultimul game al setului întîi, cîştigat cu 7-5. Venită la München după victoria de duminica trecută din Luxemburg, Clijsters a cîştigat şi setul al doilea, la 1, după numai 25 de minute de joc. În proba de dublu, Cara Black (Zimbabwe) şi Elena Lihovteva (Rusia) au dispus de Sandrine Testud (Franta) şi Roberta Vinci (Italia) cu 6-3, 6-4, iar cuplul Lisa Raymond/Rennae Stubbs (SUA/ Australia) a învins perechea Tina Krizan/ Katarina Srebotnik (Slovenia) cu 6-3, 6-4.

Tenismanul brazilian Gustavo Kuerten, cap de serie numărul unu, a fost eliminat în optimile de finală ale turneului de Masters Series de la Paris-Bercy, fiind învins cu 4-6, 6-4, 6-4, de olandezul Sjeng Schalken. Iată şi alte rezultate înregistrate în optimile de finală la Paris-Bercy, turneu dotat cu premii de 3,3 milioane de euro: Tommy Haas (Germania, nr. 7) - Xavier Malisse (Belgia) 7-5, 6-1; Evgheni Kafelnikov (Rusia, nr. 4) - Albert Costa (Spania) 6-3, 6-4; Andreas Vinciguerra (Suedia) - Marat Safin (Rusia, nr. 5), 6-4, 6-4; Sebastien Grosjean (Franta, nr. 6) - Christophe Rochus (Belgia) 6-0, 3-6, 6-0; Hicham Arazi (Maroc) - Juan Carlos Ferrero (Spania, nr. 3) . 6-2, 4-6, 6-3. ■

# Surprize cît casa

**■ Chelsea, Ajax şi Celta Vigo au fost eliminate din Cupa UEFA ■ Marius Niculae şi Adrian Ilie au înscris pentru Sporting şi Valencia ■**

Manşa secundă a turului II al Cupei UEFA a însemnat o noapte de coşmar pentru cîteva echipe favorite, Chelsea, Ajax Amsterdam, Celta Vigo şi Real Zaragoza pierzînd calificarea în turul al treilea. După cum se ştie, Chelsea a jucat prima manşă cu Hapoel Tel-Aviv fără cîtiva titulari, ceea ce a condus la victoria israelienilor cu scorul de 2-0. După eliminarea din primul tur a competitiei de anul trecut, în fata formatiei elveţiene St. Gallen, Chelsea a păţit o nouă ruşine, jucătorii londonezi, cu efectiv complet, nereuşind să treacă nici la Londra de echipa israeliană. O primă explicatie ar fi forma deosebită a portarului oaspetilor, Elimelech, care a apărat 20 de şuturi periculoase, în timp ce slovenul Milan Osterc (atentie, Hagi!) a fost un pericol permanent pentru apărarea londoneză coordonată de experimentatul Desailly, el deschizînd scorul în min. 36. Din acel moment, Chelsea avea nevoie de trei goluri pentru a se califica. În ciuda atacurilor necontenite la poarta lui Elemelech, echipa lui Ranieri a reuşit să înscrie doar odată, prin Gianfranco Zola.

Un alt rezultat neasteptat s-a înregistrat pe „Amsterdam ArenA“, unde Ajax, cu Cristi Chivu prezent tot meciul cu FC Copenhaga în teren, a pierdut pe final, datorită unui şut aleatoriu al lui Nicolas Jensen. Cum în tur a fost 0-0, amatorii danezi merg mai departe. Excelentă a fost şi prestaţia cehilor de la Slovan Liberec, care dovedesc că exemplul Sparta Praga a creat emulaţie în această ţară. Învinşi la Vigo cu 1-3 în mansa tur, fotbaliştii din Liberec au jucat exceptional- ceea ce a făcut ca necunoscutii Stajner şi Nezmar să scoată din cursă pe consacratii Karpin, Catanha şi Mostovoi. Ultimul, eroul meciului tur, nici nu a jucat în acest meci, iar Catanha a intrat în repriza secundă, ceea ce dovedeşte că antrenorul Victor Fernandez şi-a subestimat adversarul. Dar spaniolii, regi neîncoronati ai Cupelor în ultimele două editii, au mai suferit o ruşine, Real Zaragoza fiind eliminată de echipa elvetiană Servette Geneva, un satelit ascuns al lui PSG. După 0-0 pe „Romareda“, echipa antrenorului Txetxu Rojo a jucat cu sabia lui Damocles deasupra capului, mai ales că în ultima etapă de campionat a pierdut acasă cu Malaga. De încrîncenarea aragonezilor a profitat o echipă modestă, care nu avea ce pierde. Să încheiem cu cîteva prezente româneşti în această fază: dacă Sporting Lisabona, echipă pregătită de Loti Bölöni, a învins cu 6-1 formaţia suedeză Halmstad, era firesc ca Marius Niculae să înscrie măcar un gol. Şi l-a înscris pe cel de-al treilea. Merg în turul III Adrian Ilie (Valencia, titular în partida retur cu Legia Varşovia, autor al unui gol), Mihai Tararache (Grasshopper, titular şi el în meciul cu Twente), Cosmin Contra (Milan, a jucat pînă în min. 73, la Sofia), Bogdan Pătraşcu şi Vivi Răchită (Liteks). Ionel Gane (St. Gallen), Dumitru Mitu (Osijek), Cristi Chivu (Ajax), precum şi Liviu Ciobotariu şi Tibi Selymes (Standard Liege) au fost eliminati, împreună cu echipele lor.

**Rezultate (în paranteză, scorurile din tur):** Helsingborg - Ipswich Town 1-3 (0-0); Chelsea - Hapoel Tel Aviv 1-1 (0-2); Valencia - Legia Varşovia 6-1 (1-1); Ajax Amsterdam - FC Copenhaga 0-1 (0-0); Sporting Lisabona - Halmstad 6-1 (1-1); Parma - Utrecht 0-0 (1-3); FC Bruges - TSKA Kiev 5-0 (2-0); Tirol Innsbruck - Fiorentina 2 -2 (2-0); Servette Geneva - Zaragoza 1-0 (0-0); Troyes - Leeds 3-2 (2-4); Standard Liege - Bordeaux 0-2 (0-2); Bröndby - Varteks Varazdin 5-0 (1-3); Slovan Liberec - Celta Vigo 3-0 (1-3); Twente Enschede - Grasshopper Zürich 4-2 (1-4); Rapid Viena - Paris St. Germain 2-2 (0-4); Dinamo Moscova - Glasgow Rangers 1-4 (1-3); Hertha Berlin - Viking Stavanger 2-0 (1-0); Maccabi Tel Aviv - Roda Kerkrade 2-1 (1-4); TSKA Sofia - AC Milan 0-1 (0-0); St Gallen - Freiburg 1-4 (1-0); Mirila Pribram - PAOK Salonic 2-2 (1-6); Wisla Cracovia - Inter Milano 1-0 (1-1); Liteks Loveci - Union Berlin 0-0 (2-0); AEK Atena - Osijek 3-2 (2-1). **(GIN)**

Chivu s-a zbătut în zadar între masivii jucători danezi


## Ministerul Dezvoltării şi Prognozei
## Agenţia pentru Dezvoltare Regională Nord Est

ANUNŢĂ

*Prin Ordinul Ministerului Dezvoltării şi Prognozei nr.336/01.11.2001, a fost modificată lista activităţilor eligibile pentru care se acordă sprijin financiar în cadrul programului „Dezvoltarea regiunii Nord Est”. Astfel, pe lîngă cele prevăzute iniţial în Pachetul informativ, au fost adăugate activităţile:*

*1. Secţiunea E Industria prelucrătoare*
*- Producţia, prelucrarea şi conservarea cărnii grupa 151*
*- Fabricarea îngheţatei grupa 1552*
*- Fabricarea produselor de morărit, a amidonului şi produselor din amidon grupa 156*
*- Prelucrarea ceaiului, cu activităţile prevăzute în grupa 1586*
*- Fabricarea condimentelor grupa 1587*
*- Producţia de ape minerale îmbuteliate la surse grupa 1598*
*- Fabricarea băuturilor nealcoolice grupa 1599*
*2. Secţiunea K Poştă şi telecomunicaţii*

*Relaţii şi informaţii suplimentare:*
*Agenţia pentru Dezvoltare Regională Nord Est Piatra Neamţ, str. Alexandru cel Bun, nrr.27 bis*
*Telefon: 033/218.071*
*Fax: 033/218.072*
*E-mail: adrnordest@adrnordest.ro*

| FILIALA | ADRESA | TELEFON/FAX | E-MAIL |
|---|---|---|---|
| Filiala Bacău | Consiliul Judeţean Bacău • str. Mărăşeşti, nr.2, 5500, Bacău, camera 29 | 034/110.190 | adrnebc@mic.ro |
| Filiala Botoşani | Consiliul Judeţean Botoşani • Piaţa Revoluţiei, n.r3, 6800, Botoşani, camera 414 | 301/510.464 | adrnebt@petar.ro |
| Filiala Iaşi | Consiliul Judeţean Iaşi • Bd. Ştefan cel Mare şi Sfînt, nr.69, 6600, Iaşi, camera 161 | 032/261.500 | adrneis@mail.dntis.ro |
| Filiala Suceava | Consiliul Judeţean Suceava • str. Ştefan cel Mare, nr.36, 5800, Suceava, camera 94 | 030/530.335 | adrnesv@assist.ro |
| Filiala Vaslui | Consiliul Judeţean Vaslui • str. Ştefan cel Mare, nr.79, 6500, Vaslui, camera 327 | 035/362.464 | adrnevs@mail.quantum.ro |



**Cosmoplus**

Aboneaza-te la Cosmorom ATU sau Cosmorom Plus 25 si beneficiezi de:
- Taxare la secunda *;
- Conectare gratuita ;

**BOSCH 509 160.000 lei***
**NOKIA 3310 2.600.000 lei***

In IASI
Str.Stefan cel Mare nr.4
tel/fax 032.26.16.33

Dacă oferta te-a sedus înseamnă că e **Cosmoplus**

*Relatii la magazin



NORD'EST 100.4 FM RADIO

Telefon: 211570

Organizează *concurs* pentru

**REALIZATOR PROGRAME**

Înscrierea la concurs trebuie să conţină: CV, scrisoare de motivaţie şi casetă audio cu voce înregistrată cu durata de maxim 3 minute.

Dosarul se depune la sediul Radio Nord Est din str. Gării nr. 22, clădirea Vama Veche, et.3, zilnic între orele 10.00 şi 16.00.

100,4 FM


# De rîsul curcilor

**■ Liga Profesionistă recomandă arbitrilor să oprească meciurile la care se scandează trivialităţi!**

***Dumitru Dragomir*** **(foto)**, preşedintele Ligii Profesioniste de Fotbal, a declarat ieri că va recomanda arbitrilor să oprească meciurile din Divizia A la care galeriile scandează trivialităţi. ***„Arbitrii şi observatorii sînt suverani şi vor putea să oprească partidele acolo unde galeriile depăşesc limita bunului simţ. Se va opri meciul 15 minute, timp în care Poliţia şi Jandarmeria trebuie să-şi facă datoria. Dacă nu se vor potoli, meciul va fi pierdut de ambele echipe cu 3-0. De asemenea, nu vor fi permise nici un fel de bannere cu caracter obscen, şovin sau chiar politic“***, a spus Dragomir.

Şeful Ligii a precizat că fată de observatori se vor lua măsuri care „vor sparge toate tiparele“ şi care vor putea merge pînă la excluderea acestora, dacă nu vor respecta regulamentele Ligii. ***„Observatorii vor avea obligaţia ca în termen de 60 de minute de la terminarea partidelor să întocmească rapoartele şi să pună notele arbitrilor. Vor băga raportul într-un plic, îl vor sigila şi vor semna pe plic, alături de ceilalţi patru arbitri şi de observatorul de joc. Apoi, vor înmîna plicul observatorului de joc, care îl va aduce la Ligă. În aceste 60 de minute, observatorii vor trebui să telefoneze, mie sau lui Valentin Alexandru, să ne comunice notele. S-a luat această măsură pentru că, mai nou, s-a ajuns să se suspende arbitrii după emisiunile de televiziune. Nu e posibil ca, după meciul FC Argeş - Rapid, nota arbitrului Constantin Frăţilă să fie cunoscută de două posturi de televiziune, iar Nicolae Grigorescu să nu o cunoască“***, a declarat Dumitru Dragomir.

Preşedintele Ligii a spus că, începînd cu etapa a XII-a a Diviziei A, conducătorii, antrenorii şi jucătorii nu vor mai avea voie să facă declaratii în mass-media „după cum îi taie capul“. ***„LPF va lua măsuri draconice împotriva celor care vor greşi. După şedinţa Comitetului Executiv al FRF, se vor da sancţiuni usturătoare. Cea mai mică penalitate va fi de 5.000 de dolari. Cum să-şi permită un jucător ca Robert Niţă să critice arbitrajul de la Piteşti? Antrenorii, în loc să-şi facă meseria, critică arbitrii! LPF este în măsură să stîrpească manifestările conducătorilor, antrenorilor şi jucătorilor, iar cine va greşi, va plăti. Pînă acum n-aveam paragraf de regulament, dar acum îl avem“***, a spus Dragomir.

Dumitru Dragomir a recunoscut că Mircea Sandu, preşedintele FRF, a avut dreptate cînd a spus că antrenorul Sportului Studentesc, Ioan Andone, a fost judecat cu prea mare blîndete, întrucît trebuia să fie suspendat cel putin trei luni, după ce a afirmat despre arbitrul Constantin Frăţilă că este „bandit“. ■

# SERVICII MEDICALE

## • HELICOMED
### CONF. DR. MARIN BURLEA

- **PEDIATRIE**
- **ECOGRAFIE ABDOMINALE ȘI PELVINE**
- **GASTROENTEROLOGIE (copii și adulți)**
- **ENDOSCOPIE DIGESTIVĂ (copii și adulți)**

**DR. CORNEA ION** - medic primar specialist O.R.L.
**DR. VIERIU VERONA** - medic primar specialist pediatru

- **LOGOPEDIE (CORECTAREA TULBURĂRILOR DE VORBIE)**

Diagnostic și terapie individuală
**PROF. LOGOPED: GEORGETA BURLEA**

- **PSIHOLOGIE** - diagnostic și terapie
- **Tratamente cu lumină polarizată (BIOPTRON) în afecțiuni respiratorii, reumatismale, nevralgii, afecțiuni alergice precum și tratatmente injectabile.**

Program: - zilnic 9 - 19
- sîmbăta 9 - 13

Str. Străpungerea Silvestru nr. 32, bl. T2 (200 m. pe linia de tramvai, dintre gară spre Canta).
☎ 217666 ; 092-250707; 092-250690

## • CLINICA RADIOLOGICĂ IAȘI

Asigură în regim de co-plată orice tip de examinare **radiologică - imagistică medicală - rezonanță magnetică, computer - tomografie, angiografie computerizată, ecografie, examinări radiografice** - pentru orice organ și boală.

**Informații și programări** la telefon 032-112600 sau Spitalul Clinic „Sf. Spiridon", Clinica Radiologică, Iași, B-dul Independenței, nr. 1.

## • ECHOMED
### Obstetrică - ginecologie

**Medici primari; Maria AKAD, Alexandra OVĂNESCU, Hassan AKAD, Maricica PĂVĂLEANU, Marin BURLEA**

- **ECHOGRAFII:** diagnostic de sarcină, depistarea sexului fetal, afecțiuni ale sînului, ficat, rinichi, pancreas.
- **Chiuretaje uterine**
- **Tratamente pentru sterilitate** (feminină și masculină)
- **Teste** pentru sarcină (3 min.)
- **Contracepție** orală și montări sterilete
- **Colposcopii.**
- **Cauterizări** - biopsii uterine și de col.
- **Examene citologice**: citodiagnostic, secreții vaginale, secreții uretrale, spermograme, teste postcoitale

**Consultații asigurate de profesori universitari și medici specialiști de înaltă competență profesională.**
Șos. Păcurari nr. 4, corp anexă la bl.590A (vis-a-vis de Oficiul PTTR)
☎**251927 (fax); 145272; 091-864228; 094-216.467; 092-149200.**

## • BIO PAN
### CENTRU MEDICAL

**Str. V. Alecsandri 9B, ap.1**
**☎ 032/210.728**
**Zilnic: 10.00-18.00**
**Sîmbăta: 10.00-12.00**

- ECOGRAF COLOR COMPUTERIZAT

*Medici primari*

- **UROLOGIE- SEXOLOGIE:** - Dr. Constantin Liviu Panainte (doctor în științe medicale). Mici intervenții chirurgicale și urologice, cistoscopii, cauterizări, sterilitate ☎ 095-643908
- **PNEUMOLOGIE:** Dr. C-tin Panainte - consultații, scopii și grafii pulmonare ☎ 032-211535
- **OBSTETRICĂ-GINECOLOGIE:** Dr. Ioan Bunea ☎ 094-622567; Dr. M. Holicov ☎ 094-606420. Contracepție orală, montări sterilete, cauterizări, tratamente sterilitate, chiuretaje.
- **CHIRURGIE PLASTICĂ ȘI ESTETICĂ** Dr. R. Budurcă ☎ 095-537274
- **MEDICINĂ DE FAMILIE:** Dr. I. Florea ☎ 094-533830

## • Cabinet de oftalmologie și optică medicală

SC MEDOPTICA SRL
Socola nr. 8 (lîngă 1001 Articole)
Cabinet cu contract Casa de Asigurări de Sănătate
CONSULTAȚII CU APARATURĂ COMPUTERIZATĂ
- Prescripții ochelari, lentile de contact (medicale și estetice)
- Consultații și tratamente oftalmologice
- Optică medicală (inclusiv lentile plastic, bifocale, progresive - Zeiss și Essilor)

Medici care asigură consultații:
Dr. Anghel Kreolla
Dr. Pepelea Lucia
Dr. Scînteie Mira
Dr. Tarasi Carmen
Dr. Dimofte Doina
Dr. Constantin Cătălin
Program: luni - vineri: 9 - 19

sîmbătă: 10 - 14
Pentru programări și informații sunați la ☎ 218347

## • PRO FAMILIA

Laborator analize medicale efectuează orice investigație de laborator, executate de profesori universitari
Str. Țuțora 11C, sc. D
Program: zilnic: 7.00-18.00
sîmbăta și duminica:9.00-11.00
☎230.431

## • POLICLINICA DE ELITĂ PROFESMED

str. VASILE CONTA nr. 18 (vizavi de policlinica Municipală, Piața Sf. Spiridon)
CONSULTAȚII ȘI TRATA-MENTE ÎN TOATE SPECIALI-TĂȚILE DE MEDICINĂ
ECOGRAFII și celelate investigatii paraclinice;
CHIURETAJE - și prin metoda modernă prin aspirație;
TOATE ANALIZELE DE LABORATOR cu aparatură și reactivi din import;
Program: luni - vineri: 7.30-19.30, sîmbătă: 7.30-14.00
☎ 213 226

## • LASER CLINIC

Tratamente ultramoderne cu LASER pentru COPII și ADULȚI, la CABINET sau DOMICILIU, cu aparatură ULTRA-PERFORMANTĂ care realizează VINDECĂRI RAPIDE, DURABILE și BIOSTIMULAREA GENERALĂ, oferite de cadre universitare SUPRA-SPECIALIZATE în străinătate.

- URGENȚE: traumatisme, dureri, paralizii, accidente cerebrale
- INFECȚII: amigdalite, otite, bronșite, gingivite, herpes, stomatite, cistite, pneumonii, tuberculoză
- ALERGII: rinită, sinuzită, astm, eczeme
- BOLI MUSCULO-SCHELETALE:artrite, artroze, osteoporoză, ciocuri
- BOLI DE PIELE: acnee, cicatrici, arsuri, psoriazis, plăgi accidentale și postchirurgicale, ulcere, infecții. chelie
- CRONICE: arterite, hemoroizi, cardiopatii, diabet, colițe, hepatite, cancere
- NEURO-PSIHICE: nevralgii, paralizii, migrene, nevroze, depresie, oboseală, amnezie
- GINECOLOGICE: dismenoree, metroanexite, sterilitate, frigiditate
- SPECIALE: riduri, înfrumusețare, surditate, zgomote în urechi, stopatul fumatului, obezitate, impotentă.

**Programări:**
**tel. 032-251117, 232807; 094-849637**

AVEȚI ÎNCREDERE ÎN NOUA MEDICINĂ A MILENIULUI III !

## • CENTRUL MEDICAL "SALVAREA NAȚIUNII"

*Acordă tratament eficace următoarelor maladii:*

- **Narcomanii**
- **Alcoolism cronic**
- **Epilepsii**
- **Neuroze**
- **Stări depresive**
- **Schizofrenii**

Relații la tel. 022-498800, 498793

## • CABINET STOMATOLOGIC DentaPro
### Dr. Lucian TEOFANESCU

medic specialist stomatologie generală **Dr. Loredana PRISTAVU**
medic specialist ortodonție

- consultații GRATUITE!
- refacerea ZIMBETULUI plăcut cu materiale identice cu dinții naturali
- nopți LINIȘTITE, fără grija durerilor de dinți

Programează-te ACUM la ☎ 115521.
Str. Rafael nr. 4 (pe str. Sărărie, vis a vis de Liceul Economic 1)
Program:
Luni, Joi: 8.00-20.00
Marți, Miercuri, Vineri: 14.00-20.00
Sîmbătă: 8.00-14.00.

## • CABINET STOMATOLOGIC
### Dr. Daniela Lăzescu
### medic primar stomatolog

Str. Sf. Lazăr nr. 45
(vis-a-vis de sediul BCR)
☎ 237998
Puteți telefona pentru programări zilnic între orele 8.00-18.00 (sîmbăta între 8.00-14.00)

## • CENTRUL DE DIAGNOSTIC RADIOLOGIC ȘI IMAGISTIC

str. Moara de Foc 35 (bloc DNT).
**Telefon: 032/251716**
Autobuz: 19, 30. Tramvai 2, 7
*Execută:*

- OSTEODENSITOMETRIE pentru determinarea OSTEOPOROZEI și OSTEOPENIEI
- radiografii dentare retroalveolare
- **ortopantomografii**
- ATM dinamic și ATM biaxial
- sinusuri maxilare
- tomografie control implant
- **telecefalografie** craniu față/profil
- Sa turcească cu părțile moi ale feței
- cartilagii de creștere (pumn)
- coloană vertebrală cervicală.

*Program:*
**Luni-Vineri: 9-12 și 14-19**
**Sîmbătă: 9-12**

## • VALEA LUPULUI
### Cabinet stomatologic
### Dr. Alina și Sebastian Lupu

- CONSULTAȚII GRATUITE
- Tratamente stomatologice de specialitate la prețuri sub cele din Iași (salariați, pensionari, elevi, studenți - **reducere 50%**; **PREȘCOLARI - GRATUIT**)
- Toată gama de lucrări protetice care redau culoarea dintelui natural.

Program:
zilnic: 8.30-19.00
sîmbătă: 8.30-15.00
Programează-te **ACUM**:
**☎ 253435, 093 516551**
A treia stație de autobuz 18,20 de la rond Păcurari, al treilea bloc (vis-a-vis de stația de îmbuteliere PECO)

## • MEDIRO
### (servicii medicale)

Asigurăm asistență medi-cală de specialitate în:

- MEDICINĂ INTERNĂ, CARDIOLOGIE, NEUROLOGIE, PEDIATRIE, DERMATOLOGIE;
- ANALIZE LABORATOR (Biochimie, Hematologie);
- ECHOGRAFIE, ELECTROCARDIOGRAME;
- Tratamente diverse (injecții intramusculare, intravenoase, infiltrații, perfuzii etc);
- LOGOPEDIE
- PSIHIATRIE

**<<Efectuăm ANALIZE GRATUITE, COMPENSATE C.A.S.S.>>**
**<<REDUCERI PENTRU PENSIONARI>>**

Bd. Alexandru cel Bun nr. 4, bl. 1205C-parter (în apropierea Podului dintre cartierele Mircea cel Bătrîn și Al. cel Bun)
Program; zilnic 9.00-19.00
☎ 259.111

## • MEDFIZ
### CENTRUL DE RECUPERARE MEDICALĂ ȘI ESTETICĂ

Iași - Canta 2, bl. G11, parter
☎ 032-245111; 032-216231; 032-214878
094/206903; 094/634684

*Oferă*, în regim compensat de CAS Iași,

- **Servicii moderne de recuperare medicală în afecțiuni reumatologice, neuromotorii, respiratorii, genitale, sechele post traumatice (electroterapie, ultrasonoterapie, laserterapie).**
- Tratamente corporale și remodelare corporală
- Lifting nechirurgical, tratamentul obezității și al celulitei
- Estetică
- Body perfect
- Masaj , electrogimnastică
- **Tehnici moderne de medicină alternativă** oferite de personal medical înalt calificat în electroacupunctură și homeoterapie.
- **Servicii de medicină generală prin înscrieri la medic de familie** - persoanele înscrise beneficiind de importante reduceri și tratamente gratuite de specialitate.

***Se garantează servicii medicale de înaltă calitate cu aparatură medicală performantă.***

## • POLICLINICA "SĂNĂTATEA 2000"

str. LĂPUȘNEANU NR. 7A

**Asigură asistență medicală în specialitățile:**

- **Dr. Constantin IORDACHE**
- MEDIC PRIMAR PEDIATRU
- MEDIC SPECIALIST CARDIOLOG
- COMPETENȚĂ ECOCARDIOGRAFIE

**Oferă:**

- Consultații pediatrice (cabinet și la domiciliu)
- Consultații de cardiologie pediatrică (cabinet și la domiciliu)
- Electrocardiograme
- Ecocardiografii
- Dispensarizarea, urmărirea și tratamentul copiilor cu boli cardiovasculare și a bolilor cronice în general.

**PROGRAM CABINET:**
- zilnic 14,30 - 20,30;
- sîmbăta, duminica 8,30 - 14,30
☎ 214001 (acasă); 214002 (Policlinică); 094-507780.

De asemenea, se mai acordă consultații de: **boli respiratorii** (Dr. L. SAVIN), **reumatologie-balneologie** (Dr. M. ACHITI), **pediatrie** (Dr. Ahmad MOHAMAD), **psihiatrie** (Dr. M. CHIRIAC și Dr. D. BUDEANU), **acupunctură** (Dr. M. IACOBESCU), **psihologie** (Psih. I. HIȚU și C. PETRESCU).

Policlinica are **MEDIC DE FAMILIE!!!**
Relații suplimentare la Secretariatul Policlinicii, zilnic între orele: 10,00 - 20,30; tel. 214002

## • CABINET STOMA
### Dr. Panteleimon SCUTARI

**Un nou cabinet stomatologic va oferă:**

- Toate tipurile de protetică dentară; tratamente moderne; detartraj ultrasunete.
- Consultații gratuite
- Prețuri promoționale!

Program zilnic: 9.00-19.00.
Str. A. Panu nr. 19 (lîngă Rodex)
☎ 320025; Urgențe: 095/625853

## • OPTIMIT
### Cabinet oftalmologic și optică medicală

- **Consultații oftalmologice complete -cu tarif redus-** (cu trimitere de la medicul de familie) efectuate cu aparatură profesională computerizată asigurată de medic primar oftalmolog **dr. Carmen Romanescu**
- **Prescripții ochelari și lentile de contact**
- Execuția ochelarilor rapidă și precisă cu mașină automată asistată de calculator - opticián **Dumitru Mihăiță.**

Str. Nicolina nr. 6 (lîngă pasarela de la Bazar)
Program consultații: luni-vineri 14.30-19; sîmbătă 10-13.
Program optică: luni-vineri 9-19; sîmbătă 10-13
Programări și informații la ☎ 239175.

## • ORTOPEDICA
### Servicii Medicale
### NON-STOP

B-dul Socola nr. 8, bl. C2, sc. C, tel. 231335, 094-514420, 094-470884
*Asigură asistență medicală în:*

- ORTOPEDIE ȘI TRAUMATOLOGIE - consultații, tratamente (corectare diferitelor deformații ale membrelor superioare, inferioare, coloanei vertebrale sau bazinului, etc.) Tratamente moderne pentru FRACTURI, ENTORSE, LUXAȚII sau afecțiuni dureroase sau inflamatorii ale aparatului locomotor (artrite, artroze, lombosciatică, pinten calcaneean, ulcere de gambă, infecții, cicatrici vicioase, etc) prin laser, arsuri. Dr. B. Aniței.
- TRATAMENTUL VARICELOR, hemoroizilor fisuri anale, ulcere varicoase
- MEDICINĂ GENERALĂ, dr. P.Onu
- GINECOLOGIE - consultații, tratamente, întreruperi de sarcină dr. S.Tomoșoiu, dr.C. Tomoșoiu, dr. F. Dumitrache, dr. D. Iancu.
- ACUPUNCTURĂ
- HOMEOPATIE dr.E.Galupa,
- CHIRURGIE PLASTICĂ ȘI REPARATORIE - consultații, tratamente și intervenții chirurgicale. dr. C. Tamaș
- ECOGRAFII, dr. O. Ciofea

CONDIȚII OPTIME DE INTERNARE (TV color, frigider)
Consultații și tratamente la domiciliu.

## • SOFIDENT

**Lucrări dentare din PORȚELAN**

**VITA - GERMANY**
**SHOFU- JAPAN**
**Ultima generatie ACRILATE FOTOPOLIMERIZABILE**
**„GC" GRADIA - JAPAN**
☎ 032/113750, 115460, 092 727930

## • Psiholog Ermina SOROCIANU

Policlinica Municipală 1, etaj 2, camera 202

- Testare și evaluare psihologică
- Consiliere psihologică și psihoterapie (individuală și de grup) copii și adulți
- Intervenții pentru: nevroze, psihoze, afecțiuni psihosomatice, anorexie nervoasă, obezitate, stress, tulburări comportamentale și ale dezvoltării psihologice, dificultăți școlare, de relaționare și integrare, probleme specifice de sex, cuplu și familie, divorț, dscriminare, conflict, vîrstă, motivație în activitate, eficiență, comunicare, satisfacție, urgențe psihologice etc.

Grupuri psihoterapeutice
- persoane supraponderale, grasele anonime;
- alcoolici anonimi;
- adolescenți cu dificultăți relaționale;
- persoane cu stimă de sine scăzută.
- copii și părinți din familii despărțite prin divorț sau conflict intrafamilial.

Program cabinet: luni, miercuri, vineri 13.30-20.30

marți, joi: 7.30-13.30,
sîmbătă: la cerere
☎ 177344. 091-405635

## • CABINETELE MEDISAN

**Str. Oancea nr. 24, bl. 352, sc. A, parter, ap. 3**

- Consultații cardiologice și boli interne, cardiologie
- Consultații dermatologice cu numai 100.000 lei. Pentru pensionari, elevi, studenți - reducere 25%.
- Consul tații pentru diagnosticarea și tratamentul bolilor de piele, părului și unghiilor (tumori cutanate, angioame, papiloame, cheratoză senilă, vegetații veneriane, acnee, psoriazis, lichen plan, vitiligo, eczeme diverse, urticarie, cheloide, ulcere de gambă, pete ale feței și corpului, boli sexuale, părul excesiv pe față la femei etc.
- Se pot efectua tratamente complexe, moderne, cu laser terapeutic, lumină.polarizată, ultraviolete, crioterapie, fizioterapie, electrocauterizări, dermatocosmetică, scoaterea definitivă a firelor de păr, chirurgie dermatologică.

**Dr. Med. Adrian VASILCA,** medic primar dermatolog.
**☎ 177777; 232753**

## • CABINET ALERGOLOGIE

**Dr. Victoria MAXIM**
Medic primar pediatru și specialist alergolog copii și adulți

Ofer:
- Consultații
- Testări cutanate
- Tratament de specialitate
- Tratamente cu lumină polarizată (BIOPTRON) în afecțiuni alergice, respiratorii, nevralgii, acnee

Str. Piața Voievozilor nr. 13 , bl.3, parter (Cinema Dacia), în interiorul studioului Foto.
Program: Marți și Joi: 14,00 - 17,00 ; Sîmbătă: 8,30 - 11,30
Programări la telefonul: 131525; 136172 sau 093 083095

## • POLICLINICA nr. 1

Medici cu experiență, oferă **servicii medicale moderne** în următoarele cabinete individuale, recent înființate:

- **OFTALMOLOGIE** *parter* cab. nr. 100-**dr. Gabriela TODOSI**, tel. 093/213093
- **CARDIOLOGIE** *etaj I* cab. nr. 173 -**dr. Luminița NECULA**, tel. 094/781905
- **DERMATOLOGIE** *etaj II* cab. nr. 203 ☎ 244590 - **dr. Florin TODIRAȘ** - **dr. Adrian SOCOL**, tel. 094/613639
- **NEUROLOGIE** cab. 202 - **dr. Adina CUCIUREANU** tel. 093/575312
- **ONCOLOGIE** *etaj III* cab. nr. 248 - **dr. Const. VOLOVAT**, tel. 094/312243
- **ENDOCRINOLOGIE** *etaj III* cab. nr. 243 - **dr. Violeta GNEAZDOVSCHI**
- **OBSTETRICĂ-GINECOLOGIE***etaj III* cab. 236, tel. 260053, 117223 - **dr. Aneta CEHAN**, tel: 093/078318; cab. nr. 235 - **dr. Doina DĂMĂCEANU**, tel. 244602
- **PSIHIATRIE ȘI PSIHOTERAPIE***etaj III* cab. nr. 241- **dr. Gabriel CRUMPEI**, tel. 276144, 092/202057.

La aceste cabinete adresabilitatea este directă, **fără bon din triaj**, iar consultațiile sunt **gratuite** pe baza biletului de trimitere.

## • Dr. Doina Iancu
**medic primar obstetrică-ginecologie, medic medicină estetică**
## • Dr. Florica Trandafir
**medic medicină estetică**

- Tratamente de sterilitate (femei și bărbați)
- Întreruperi de sarcină
- Disfuncții sexuale
- Planning familial
- Ecografii
- ÎNTINERIRE FACIALĂ PRIN LEEFTING CHIMIC
- TRATAMENT ACNEE
- TRATAMENT ALOPECIE ANDROGENICĂ

Informații și programări: B-dul Socola nr. 8, bl. C2, sc. C tel.: 231.335 Ortopedica

## • Dr. M. Cărăuleanu
### Cabinet ginecologic

str. Petru Poni nr. 1B (vizavi de stația Shell-Păcurari)
Program: zilnic: 17.00-19.00; sîmbătă: 10.00-12.00
- Consultații
- Echografii
- Chiuretaje uterine

☎ **257474**

---

CENTRUL DE OFTALMOLOGIE ȘI OPTICĂ MEDICALĂ
**tel: 279910 ; 277437**

# SANOPTIC

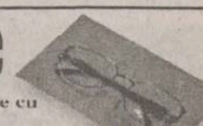

NOU **Fără internare** operații de CATARACTĂ, GLAUCOM, STRABISM realizate cu aparatură ultraperformantă de Medic primar *dr. Smărăndița GALAN*
* Întreaga gamă de consultații și tratamente oftalmologice **în regim compensat** asigurate de medici competenți cu aparatură computerizată de mare precizie.
* Execuția **pe loc** a ochelarilor de vedere de către personal calificat cu aparatură complet automată.

---

**CENTRUL MEDICAL "IRIS" ☎ 213793**
**Bd. Copou nr. 38, bl. A4, sc. A (vis-a-vis de Grădina Copou)**

- colposcopie (diagnosticul precoce al cancerului de col uterin)
- biopsie de col
- biopsie ecoghidată pentru afecțiunile sînului
- ecografie generală la adulți și copii
- ecocardiografie - copii
- urologie
- medicină internă

**ECOGRAF DOPPLER COLOR COMPUTERIZAT CU PRINTER (FOTO) ȘI ÎNREGISTRARE PE VIDEO-CASETĂ**

**Conf. Dr. Ivona Lupașcu**
- medic primar obstetrică-ginecologie -
Diplomă europeană de competență în endoscopie ginecologică
Diplomă de competență în ecografie, obstetrică-ginecologie și ecografie abdominală

CONSULTAȚII ȘI ECOGRAFII
- bolile aparatului genital și ale sînului
- sterilitate
- diagnosticul și supravegherea sarcinii

---

# POLICLINICA NR. 2 IAȘI

**CENTRUL MEDICAL "SF. PETRU ȘI PAVEL"** cu sediul în str. Primăverii nr. 4, telefon 032/133088, 231458, fax: 032/231464

**acordă GRATUIT**
**consultații medicale, tratamente, intervenții chirurgicale cu bilet de trimitere de la medicul de familie sau în regim de urgență pentru următoarele specialități:**

BOLI INTERNE
NEUROLOGIE
DERMATOLOGIE
ORL - audiometrii
OFTALMOLOGIE
ORTOPEDIE-TRAUMATOLOGIE
EXPLORĂRI FUNCȚIONALE (EKG, oscilometrie, probe respiratorii)
CHIRURGIE GENERALĂ
CHIRURGIE PLASTICĂ ȘI RECONSTRUCTIV

BALNEOFIZIOTERAPIE
OBSTETRICĂ-GINECOLOGIE
RADIOLOGIE
PSIHIATRIE
PNEUMOLOGIE
LABORATOR ANALIZE - hematologie, biochimie, bacteriologie)
MEDICINA MUNCII
ECHOGRAF SIEMENS DOPPLER COLOR

CABINET MEDICI DE FAMILIE
CABINET LASEROTERAPIE (pentru afecțiuni dermatologice, ginecologice, ORL, balneologice)
FIȘE MEDICALE LA CERERE - fișe auto, șomaj, port-armă, străinătate, control medical periodic și pentru angajare pentru agenți economici)
CONSULTAȚII CU PLATĂ pentru pacienții din alte localități sau la cerere. **Tarife atractive!**

---

# Societatea Civilă Medicală PRO-FAMILIA

**str. Ghica Vodă nr. 3, tel. 117008** — **Program: 9.00 - 19.00, sîmbăta: 10.00 - 13.00**

Consultații și tratamente de înaltă calitate, prin specialiști, cadre universitare în specialitățile:

| | | |
|---|---|---|
| NEFROLOGIE | PEDIATRIE | REUMATOLOGIE |
| BOLI INTERNE | OBSTETRICĂ-GINECOLOGIE | BOLI GENETICE |
| CARDIOLOGIE | CHIRURGIE | NEUROLOGIE |
| | ENDOCRINOLOGIE | O.R.L. |

PLANIFICARE FAMILIALĂ - contracepție orală, injectabilă, întreruperi de sarcină (prin aspirație), colposcopie, cauterizarea colului uterin, monitorizarea sarcinii, sexologie, tratamentul sterilității și infertilității.
LABORATOR DE ANALIZE MEDICALE: hematologie, imunologie, examene chimice, teste de depistare a cancerului, anatomie patologică. Societatea are contract cu CASS, tel. 230431, program: luni-vineri 7.30-18.00, sîmbătă, duminică: 9.00-12.00.
Se asigură urmărirea în spital a bolnavilor internați prin societatea noastră.

---

# MATER OPTICA

**- cel mai modern centru de oftalmologie și optică medicală din România**

**Medici care asigură consultații:**
Prof. dr. Sergiu BUIUC,
Medic primar dr. G. BEȘCHEA, Medic primar dr. G. DIMITRIU,
Medic primar dr. G. MACOVEI, Medic primar dr. C. ANDRON,
Medic primar dr. M. BREDEȚEANU, Medic primar dr. G. TODOSI.

**IAȘI**
**Bd. Independenței nr. 10**
**Tel. 214072**

---

# DENTAL PLUS
*Cabinet stomatologic*

Medici primari:
**Dr. Marius Popovici**
**Dr. Doina Popovici**
**Dr. Liliana Constantin**

- Consultații gratuite - contract CASS
- Detartraj ultrasonic, sigilări
- Terapie odontală și parodontală modernă
- Terapie protetică - prețuri speciale la porțelan
- Chirurgie orală
- Tehnici de albire a dinților (Opalescence)

Str. Vasile Lupu 85, bl. V3 (stația de tramvai "Dr. Savini") ZILNIC: 7.30-20.00, sîmbăta: 8.00-13.00, tel./fax: **272.391**

---

# 962 NON STOP

- AMBULANȚĂ PRIVATĂ,
- ECHIPAJ SPECIALIZAT ÎN MEDICINĂ DE URGENȚĂ
- TRANSPORT MEDICALIZAT

**CENTRUL MEDICAL MAS**
Str. Străpungerii Silvestru 60, bl. CL 11, parter
Tel. 032-244962, Fax: 032-240962

- Abonamente la serviciile medicale
- consultații medicale la domiciliu cu rezultat imediat

| | |
|---|---|
| PEDIATRIE | MEDICINĂ DE FAMILIE |
| DERMATOLOGIE | ENDOCRINOLOGIE |
| O.R.L. | CARDIOLOGIE CU EKG |
| MICĂ CHIRURGIE | GASTROENTEROLOGIE (ecograf) |
| ANALIZE DE LABORATOR | GINECOLOGIE (ecograf) |

Servicii asigurate de cadre universitare din UMF Iași

---

# CORPO SAN

NON STOP **Servicii Medicale Mobile**

- Consultații medicale la domiciliu
**Tel. URGENȚE: 092 376.370**
- Electrocardiograme și măsurarea glicemiei (rezultat imediat), la domiciliul pacientului

Pentru societăți comerciale oferim asistență medicală NON STOP ( **pe bază de abonament** )

---

## Farmaciile IASSYFARM

**• FARMACIA DACIA 1**
**B-dul Dacia nr. 32**
Luni-Vineri: 7.00 - 20.00
Sîmbătă: 8.00 - 14.00
Duminică: 8.00 - 12.00
Sfaturi medicale: joi: 13.30 - 15.30
☎ **153.498**

**• FARMACIA NICOLINA**
**Str. Sălciilor, bl. 828**
Luni-Vineri: 7.00 - 20.00
Sîmbăta: 8,00-14.00
Duminică: 8,00-12.00
☎ **122.782**

**• FARMACIA STUDENȚEASCĂ**
**Pol. Studenți și Elevi**
**Str. Toma Cozma 3**
Luni-Vineri: 7.00 - 20.00
☎ **258.435**

**• FARMACIA TĂTĂRAȘI**
**Str. V.Lupu 8, bl. D3**
Luni-Vineri: 7.00 - 20.00
Sîmbătă: 8.00-20.00
Duminică: 8.00-14.00
☎ **172. 867**

**• FARMACIA SF. PARASCHEVA**
***NON STOP***
**Piața Unirii 3**
☎ **116.029**

**• FARMACIA GRĂDINARI**
**Str. V. Lupu 160, bl. G3**
Luni-Vineri: 7.00 - 20.00
Sîmbăta: 8.00-14.00
Duminica: 8.00-12.00
Sfaturi medicale: Marți: 12.00-15.00; Vineri: 18.00-20.00
Sfaturi medicale: Miercuri: 16.00-18.00; Vineri: 15.00-19.00
☎ **175.457**

**• FARMACIA INDEPENDENȚEI**
**Bd. Independenței 23**
Luni-Vineri: 7.00 - 20.00
Sîmbătă: 8.00-14.00
Duminică: 8.00 - 12.00
Sfaturi medicale: Miercuri: 13.30-15.30
☎ **116.408**

**• FARMACIA PRIMĂVERII**
**Pol. Industrială**
**Str. Primăverii 14**
Luni-Vineri: 7.00 - 20.00
Sîmbătă: 8.00 - 13.00
☎ **136.971**

**• FARMACIA PODU ROȘ**
***NON STOP***
**Str. Socola 9, bl. E1**
Sfaturi medicale: Vineri: 11.00 - 13.00
☎ **132.293**

**• FARMACIA PODUL DE FIER**
**Str. T.Vladimirescu, bl. 306**
Luni-Vineri: 7.00- 20.00
Sîmbătă: 8.00 - 13.00
Duminică: 8.00 - 13.00
Sfaturi medicale: Luni: 13.30-16.30
☎ **218.323**

**• FARMACIA SF. SPIRIDON**
**Pol. Municipală**
Luni-Vineri: 7.00 - 20.00
☎ **115.224**

**• FARMACIA CENTRALĂ**
**Pascani, str. Stefan cel Mare 118, bl. A4**
Luni-Vineri:7.00-20.00
Sîmbătă: 8.00 - 14.00
Duminică: 8.00- 13.00
☎ **764.059**

**• FARMACIA PODU ILOAIEI**
**Podu Iloaiei Bl.4**
Luni-Vineri: 7.00 - 20.00
Sîmbătă: 8.00 - 14.00
☎ **740.175**

**• FARMACIA PETRU RAREȘ**
**Hîrlău, str. Stefan cel Mare 12, bl. 11**
Luni-Vineri: 7.00 - 20.00
Sîmbătă: 8.00 - 14.00
Duminică: 8.00 - 12.00
☎ **720.378**

**• FARMACIA BUCIUM**
**Str. Bucium nr. 19, bl. B21**
Luni-Vineri:7.00-20.00
Sîmbătă: 8.00 - 14.00
Duminică: 8.00 - 12.00
Sfaturi medicale: Luni si Miercuri: 14.00 - 17.00; Joi: 16.00 - 18.00
Sfaturi mediale: Marti si Joi: 15,00- 18,00
☎ **130.522**

**• FARMACIA CENTRALĂ PAȘCANI**
Luni-Vineri:8.00-20.00
Sîmbătă: 8.00 - 14.00
Duminică: 8.00 - 12.00

NOU **Stimați pacienți,**
**Începînd cu această lună, în farmaciile din rețeaua Iassyfarm puteți găsi vaccin antigripal.**

# TURISM

# TOTEM TURISM

Iași, Str. Păcurari, nr. 8
(la 50m de Biblioteca M. Eminescu)
tel/fax: 032/213545, fax 032/217380
office@totem.ro, www.totem.ro

**CANADA**

| | |
|---|---|
| Montreal | 435$ |
| Toronto | 395$ |
| Vancouver | 549$ |

**MIDDLE EAST**

| | |
|---|---|
| Amman | 352$ |
| Cairo | 295$ |
| Larnaca | 285$ |
| Tel Aviv | 308$ |

**EUROPA**

| | |
|---|---|
| Atena | 198$ |
| Madrid | 274$ |
| Roma | 260$ |
| Praga | 192$ |
| Zurich | 274$ |
| Paris | 274$ |
| Londra | 274$ |
| Bruxelles | 260$ |
| Amsterdam | 270$ |

**SUA**

| | |
|---|---|
| New York | 385$ |
| Chicago | 395$ |
| Miami | 435$ |
| Washington | 455$ |
| Detroit | 535$ |
| Atlanta | 500$ |
| Boston | 385$ |
| San Francisco | 500$ |

Tarife dus - întors fără taxe de aeroport

TOTEM "O CĂLĂTORIE PLĂCUTĂ" !!!

CU PLECĂRI ȘI DIN IAȘI

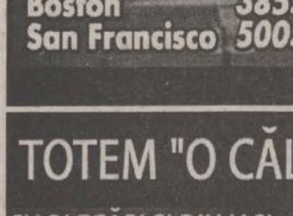

EUROTIME ATLASSIB TOURING OGNIVIA

UNGARIA, AUSTRIA, GERMANIA, ITALIA, FRANȚA, SPANIA, BELGIA, OLANDA, ANGLIA, SUEDIA, NORVEGIA, FINLANDA

**PLECĂRI SĂPTĂMÎNALE** Iordania, Malta, Cipru, Italia

---

ICAR TOURS **CEL MAI MODERN BIROU DE TICKETING DIN IAȘI!** IATA

ORIUNDE ÎN LUME!

- Bilete de avion
- Rent-a-car
- Rezervări la hoteluri
- Asigurări medicale

ORIUNDE ÎN LUME!

**Galeriile Comerciale:** Bd. Ștefan cel Mare; Tel.: 216.319. mobil: 095-884.153: 092-468.036: Fax: 217.160. www.icar.ro e-mail: icar@icar.ro

---

**BILETE DE AVION**
**Alitalia**
Iași, Galeriile Comerciale: Bd. Ștefan cel Mare, icar@icar.ro tel.: 218.393, fax: 217.160

---

**SIMIAN**
EXCURSII EXTERNE
Grecia, Italia, Franța, Spania, Anglia
TRANSPORTURI INTERNAȚIONALE cu autocare de lux (ITALIA, FRANȚA, GERMANIA, SUEDIA, AUSTRIA, SUEDIA. Plecări și din Iași)
MUNTE - orice stațiune la solicitarea clienților
Str. Anastasie Panu 1A (lîngă CEC - Hala Centrală), tel: 032-215393

---

**Bilete de avion**

ATLANTIC TURISM COMPANY
☎ 032/213.872; 224.590

**PLATA IN RATE!**

---

# OLIMP - REVELION 2002

**INTERN:** Durău, Vatra Dornei, Sângeorz Băi, Predeal, Slănic, Moldova, Sovata, Felix
REVELIONUL TINERILOR: Bucșoaia-Frasin
AGROTURISM: Voroneț, Humor, Vama, Rarău, Durău, Moldovița
**EXTERN:** Croația, Grecia, Turcia - autocar plecări din Iași ; Cuba, China, Franța, Austria, Ungaria, Venezuela, Africa de Sud, Malta, Spania și multe alte destinații.
*Programe flexibile de CRĂCIUN și VACANȚA DE IARNĂ în cele mai renumite stațiuni montane din țară*
Iași, Str. G.Musicescu 6, fundație vis-a-vis de Rîpa Galbenă, deasupra Univ. Petre Andrei. Tel: 215524, 215539

---

**Bilete de avion și autocar**
**Programe turistice**
**Rent a car**
DEDAL TUR
Iași, Str. C. Negri 43 parter, dedal@iasi.rdsnet.ro Tel: 032-262410, Fax: 032-262309

---

**Agenția de turism EUROPA**
Sejur de Crăciun. Dispecerat de cazare
Revelion - cabane, vile, hoteluri și agroturism
Bilete internaționale - autocare de linie și aeriene pe orice destinație. Plecări zilnice. Mari reduceri!
Bilete - weekend și odihnă tratament
Excursii externe - Grecia, Austria, Franța
Iași, str. 14 Decembrie 1984 nr. 4, tel. 032/112564, fax: 032/211330

---

# Cliven
**TURISM**
Cipru - Croația - Malta
Slovenia - Turcia - Ungaria

**Bilete AUTOCAR**
EUROTIME, DOUBLE T, ATLASSIB, TOURING
Italia, Franța, Spania, Elveția, Germania Anglia, Olahda, Belgia, Ungaria, Croația
Ofertă specială TURCIA!

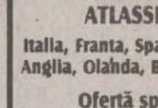

**Bilete AVION**
Rezervări gratuite! Eliberare pe loc!
**Cele mai ieftine din Iași!**

**SLOVENIA**
Fii suporter adevarat!
Transport, cazare, bilet meci
180$
9-12 noiembrie

Iași, Str. Ștefan cel Mare(lîngă Casa Vanda)
032/258.326, 258.324, cliven@mail.dntis.ro

---

**Bilete de AVION**

Servicii profesionale de Ticketing Aerian!

Orice destinație din lume!
Toate companiile aeriene!
Cele mai bune tarife!
Reduceri pt. tineri & vârstnici!
Rezervări gratuite!
Facilități de plată!
Transfer auto gratuit!
Servicii suplimentare!

Informații & rezervări:
**Dept. de Ticketing Aerian**

**Oferte speciale**

EUROPA:
**170 USD**
Athena, Salonic, Istanbul, Praga, Budapesta, Varșovia
**260 USD**
Amsterdam, Roma, Milano Berlin, Frankfurt, Stuttgart, Copenhaga, Stockholm
**280 USD**
Londra, Paris, Zurich
*Tarife dus-întors fără taxe de aeroport.*

AMERICA DE NORD:
**385 USD**
Boston, New York
**395 USD**
Toronto
**419 USD**
Atlanta, Miami, Philadelphia, Washington, Montreal
**469 USD**
Chicago, Detroit, Houston, Los Angeles, San Francisco

NOU!
**2** zboruri/zi*
**Iași - București**
în condiții de clasă Business
**Tarife:**
dus: 68 USD
dus-întors: 135 USD
(fără taxe de aeroport)
25% reducere pt. tineri și vârstnici.
*curse de luni până vineri

Tu știi când, noi știm unde!

**Turism extern**

**Circuit ITALIA**
*plecare: 5 Noiembrie
*preț: 810 USD

**Week-end la Praga sau Viena**
*transport microbuz
*3 nopți cazare cu mic dejun
*surprize
*preț: 295 USD

NET COMPANIA DE TURISM

Iași | Piața Unirii 6 - Tel/Fax: 032-233.503, 032-213.450 | E-mail: net@netours.ro | Internet: www.netours.ro

# IMOBILIARE

## VÎNZĂRI APARTAMENTE

### 2 CAMERE

■ Vînd apartament 2 camere, la blocurile rusești - Păcurari. Telefon 092/611364. (3939584)

### 3 CAMERE

**VÎND APARTAMENT 3 CAMERE,**

**confort I, str. P. Poni, etaj 3/4, complet mobilat și utilat, centrală proprie, garaj mare în bloc, boxă, 2 băi, 2 balcoane închise și mochetate, ușă blindată la intrare, telefon, cablu.**

**TELEFON 094/540624. (002065)**

■ Apartament 3 camere - bloc banca „I. Țiriac", 1/8, cu terasă 70 m, îmbunătățiri. Preț 26.000 USD. Telefon 032/114773. (3976213)

## ÎNCHIRIERI

### OFERTE

■ Ofer cameră mobilată, cu toate facilitățile, în Centrul Civic la 1, 2 studente. Asigur cazare și guvernantă dacă este cazul. Telefon 032/145117,orele 14,00 - 22,00. (3976205)

### CERERI

* Caut urgent de închiriat spațiu comercial, central, ultracentral, în Iași. Telefon 094.700511. (SV-9151594-1.4)

## TERENURI

■ Vînd teren 2400 mp (și parțial), platforma releu Bucium, cu acces stradal. Telefon 032/271779; 093/533135. (002092)

## SCHIMBURI

■ Schimb apartament cu 3 camere, cu multiple îmbunătățiri (gresie, faianță, termopan), telefon, cablu, etaj 2, situat în zonă liniștită pe bdul. N. Iorga (fost bdul. Republicii), cu apartament 3-4 camere, zonele Centrul Civic, Tg. Cucu, Ștefan cel Mare și Sfînt, Ralet, etaj intermediar. Suport diferența de preț. Telefon 032/217282, orele 9,00-17,00, și 032/211351. (002100)

## SPAȚII COMERCIALE

### ÎNCHIRIERI - OFERTE

■ Spațiu ultracentral de 300 mp, amenajat, în condiții negociabile în Piața Unirii. Merită. Telefon 095/599915. (002087)

■ Ofer spre închiriere garaj, bun utilat pentru reparații auto sau pentru autoturism. Telefon 032/262559. (002093)

■ Vînd 1000 mp, pădure - 3 USD/mp negociabil și 1000 mp loc pentru cabană - 2 USD/mp, ambele lîngă Schitul Tărîța - releu. Telefoane 069/845810; 092/747624. (3976201)

### VÎNZĂRI

Vînd

**FERMĂ PODU ILOAIEI**

**compusă din: 12 hale a 1100 mp fiecare; sediul 396 mp; garaje 500 mp; moară 250 mp; 3 silozuri a 615 mp fiecare; teren 5,85 ha - teren construit și neconstruit; stație de transformare proprie.**

**TELEFOANE: 092/623180; 092/387749. (9089139)**

■ Vînd (închiriez) 80 mp spațiu la casă, cu 500 mp teren pretabil pentru orice activitate. Telefon 090/151941. (002072)

# AUTO MOTO

## VÎNZĂRI

### ROMÂNEȘTI

■ Vînd Dacia 1300, excepțională, fabricată sub licență Renault, motor Solex, 80.000 km bord. Vizibilă zilnic în fața imobilului din str. Fundacul - Mircea 9, intrarea prin str. Moara de Vînt , orele 9,00 - 18,00. (3939596)

### STRĂINE

■ Vînd Opel Tigra, full options, 1998, 60.000 km, înmatriculat. Telefon 092/611364. (3939584)

■ Peugeot 405 GR, stare impecabilă, alarmă, închidere centralizată, geamuri electrice, preț negociabil. Telefon 032/145824, 093/219941. (3939592)

■ Vînd autoutilitară Mercedes 1620 (1987), 10 t, carosată, 37 mc - 20.000 DM; autoutilitară Mercedes 809 (1987), 3,5 t, 40 mc, prelată - 18.000 DM; autoturism Ford Siera 2,3 Diesel (1986), 2 portiere - 4.000 DM. Toate înscrise pe persoană fizică. Prețuri negociabile. Relații la telefon 094/519415; 030/314765, după ora 20,00. (9089063)

■ Vînd Mercedes Sprinter 312D, an 1996, 13+1 loc., platformă transport autoturisme, Germania, 2.500 Kg. Tel. 094/474.660; 034/170.967. (BC-OP.1.1)

■ Volkswagen Passat 1,9TDI,1997, Ford Transit 13 locuri,1998, Renault Laguna 1994, cu gas, omologate. Tel. 094/613.412; 090/035.717. (BC-4787818.1.3)

■ Vînd autocamion 8,5T cu remorcă 8,5T- Tir.Preț 18.000DM. Telefon 094/583.745; 034/174.035. (BC-4787058.1.6)

## DIVERSE

■ Acte cu numere noi Dacia 1300 din 1984, eventual și mașină. Telefon 035/318857. (9089084)

## CUMPĂRĂRI

■ Cumpăr CIELO, TICO. Rog seriozitate. 095.780.694. (VN-MP.1.5)

# AGENDA AUTO

S.C. COMAT S.A. — DAEWOO AUTOMOBILE ROMANIA

galben ... ... pentru taxi !

Show Room str. Păcurari 589 (fost Coleus) tel/fax: 162279;093/259852

SERVICE: Str. Grigore Ioan nr. 7 Telefon: 250130

OFERTA SPECIALĂ: 4% mai ieftin pînă la 15 noiembrie 2001*

DOBLO CARGO prin AUTOPADOVA

*Reducerea se acordă din prețul CIP

Iași, B-dul. Tudor Vladimirescu Telefon: 032-216.800; 213.220

**S.C. COMSIG S.R.L.**

Str. Luncian Blaga nr. 9, Bistrița, jud. Bistrița Năsăud Tel: 063/211091; 063/236745,

DEALER AUTO

VINDE ÎN LEASING autovehicule de transport, autoturisme de toate tipurile, noi și second hand, din străinătate cu EURO II

avans minim 30%

Posibilități de cumpărare:
- ✓ Leasing pentru persoane fizice si juridice
- ✓ Taxele vamale sînt incluse în rate
- ✓ Autoturismul se livreaza înmatriculat
- ✓ Asigurare full casco inclusa în rate

RATE 1-3 ANI

Onorăm și comenzi cu înscriere directa pe persoane fizice sau juridice

# CONSTRUCȚII ȘI AMENAJĂRI

**MOLD-FONTĂ-FIER**
ACHIZIȚIONĂM
**FIER VECHI și INOX**
Societate autorizată conform ord. 16/2001
Iași, Str. Bucium 36
Tel.Fax/032-136.503

©2001 ALEXIS MEDIA
EURO DAN
Sf. Andrei 13
Tel./Fax: 032/11.43.18
Mobil: 092 396787
eurodan@xnet.ro
•VERTICALE •ORIZONTALE •RULOURI TEXTILE •RULOURI EXTERIOARE •USI DE GARAJE
**JALUZELE**
Lumină cât vrei tu!

FENE GROUP — VINDE PRIN MAGAZINUL La Rocca SITUAT IN SOS. NICOLINA NR.1
GRESIE PORTELANATA CAL.1 IMPORT ITALIA **199.000 Lei/mp**
ADEZIV GRESIE **69.000 Lei**
COMENZI LA 032/132382 , 277806 FAX: 277807 *preturile nu includ TVA

DAS INSTALAȚII
**Instalații cu TVA 0%** pentru persoane fizice
Show room
Str. Aurel Vlaicu 87
tel/fax: 032-175 488; 230 637

SC INTERCONT SRL prin SHOW-ROOM UNDEFASA vă oferă GRESIE și FAIANȚĂ SPANIOLĂ de cea mai bună calitate la Prețuri românești
ACUM ȘI ADEZIVUL GRATIS
Mai ieftin? Ar fi gratis!
Tel.: 217.868, Șos. Păcurari 70, bl. 550, lîngă RAR

JALUZELE orizontale din aluminiu verticale textile verticale din aluminiu
ROLLERE textile de interior
PLASE contra insectelor
RULOURI exterioare anti-efractie
COPERTINE MOBILE
PEREGRINUS
str. Toma Cozma 7A (vis-à-vis de Liceul Negruzzi)
☎ 219.673

**SPOT ELECTRIC SRL**
DEPOZIT MATERIALE ELECTRICE
SPOT ELECTRIC — DISTRIBUITOR
APARATAJ SCHNEIDER (tablouri, siguranțe automate)
- CABLURI ȘI CONDUCTORI (Fy, VLPy, MyyM, Cyy, CyABy, TyIR)
- CORPURI DE ILUMINAT "ELBA", "PHILIPS"
- SISTEME PENTRU ELECTROINSTALAȚII "REHAU"
- SURSE DE ILUMINAT
- DOZE, TUB COPEX, PAT PVC, PRIZE, ÎNTRERUPĂTOARE, PRIZE PROGRAMABILE

Șos. Păcurari 53 (vizavi de EXPO CONFORT MOBILA)
tel.: 032-239.130, fax: 032-233.930, mobil 093-192.683

**ROM EST** GEALAN
SOCIETATE MIXTĂ ROMÂNO-GERMANĂ
-tâmplărie PVC
-tâmplărie aluminiu
-mobilier birou
-amenajări și decorațiuni interioare

**CONCURS**
Cumpără în perioada 15 februarie - 15 decembrie 2001 tîmplărie PVC marca GEALAN, răspunde corect la întrebarea: Care este cea mai utilizată marcă de tîmplărie PVC? și cîștigi **5.000 DEM**
Iași, Șos. Iași-Tomești, km. 1, tel. 032.232469, fax 032.233290

SIGURANTA • DURABILITATE • CONFORT
IMPEX AMICII SRL
IAȘI, str. Popauți 2-4, tel./fax 032/162171
- Construcții
- Proiectare
- Tîmplărie
- Confecții metalice
- Materiale de construcții

Noi sîntem prietenul de care ai nevoie!
SIGURANTA • DURABILITATE • CONFORT

RADIX SERVICE — SC RADIX SERVICE SRL
Iași, str. I.C. Brătianu, nr. 20-22
Tel.: 032-217 590 / 218 765
Fax: 032-218 765
comercializează și asigură montaj, garanție și service pentru:
**Centrale termice** BOSCH, PROTHERM, MORAVIA, ARISTON, VIESSMANN
**Instalații climatizare** YORK, L.G.
**Instalații sanitare, electrice, automatizare**
**Instalare apometre și gigacalorimetre**
**PLATA ÎN 6-24 RATE!**
* persoanele fizice pot recupera TVA

Str. PALADE 8 Tel.Fax: 032-212.423
PRODUCĂTOR JALUZELE SOLEDO
Prețuri începînd cu 9$/m² + TVA

Contor ZENNER®
Punct de lucru IAȘI
"... deoarece fiecare picătură contează!"
- Verificări metrologice periodice
- Service garanțial și post garanțial
- Montaj contoare de apartament
Str. Străpungerea Silvestru nr. 13
Tel: 032 - 21.84.90

tekoinvest
comercializează și execută
INSTALAȚII ELECTRICE
TABLOURI ELECTRICE
APARATAJ ELECTRIC
..... cam tot ce doriți !
Telefon: 032/233553

Elit Conf Tudor — importator direct din SUA de MATERIALE PENTRU
**JALUZELE VERTICALE**
Vă oferă o gamă variată de peste 200 de nuanțe și țesături.
Sediul se află în incinta SERVICE AUTO Codrescu, cu intrarea prin str. Sărăriei.
Pentru montări la domiciliu sunați la: Tel./Fax 032/116320; 276333 Mobil: 093/158810 ; 095/158810

**VIZUAL**
SCAUNE ERGONOMICE
NOU colecția ERGO DYNAMIK
Prețuri promoționale
Tel. 211517, 092 635113

HITROM®
lăsați izolațiile în grija noastră
Producător de materiale izolatoare pentru construcții, comercializează în condiții avantajoase:
- carton, pânză, împâslitură bitumată;
- vată minerală plăci, saltele, rulouri;
- polistiren expandat;
- plasă rabitz, folie și saci de polietilenă

Telefon: 035/340079 ; 340063 Fax: 035/315093
SC DAN MIXT EST SRL tel/fax: 032/220906 agent de vînzări Nenov Cristian tel: 094.662080

**HALE INDUSTRIALE**
S.C.TECTON S.R.L
034-112232;094-512148
www.tecton.go.ro
**UȘI INDUSTRIALE**

La Petrică
Totul pentru casa ta
De la PARCHET la TAVAN, prețuri pentru orice buzunar.
- ✓ Gresie porțelanată Italia
- ✓ Uși de înaltă siguranță ITM
- ✓ O gamă variată de varuri și vopsele lavabile

tel.: 217.868, Șos. Păcurari 70

S.C. CONDOR MOB S.R.L. vinde:
**PANOURI TERMOIZOLANTE tip SANDWICH**
grosimi 60, 80, 100 mm, import Germania
Prețuri foarte avantajose
**LIVRARE DIN STOC**
Tel: 090 082508; 094 626502

Condor SD
TÎMPLĂRIE ALUMINIU
AMENAJĂRI INTERIOARE
OGLINZI
GEAMURI SABLATE
ELEMENTE DIN FIER FORJAT
ELEMENTE DIN FIBRĂ DE STICLĂ
Iași 6600, Calea Chișinăului nr. 6
Tel./Fax: 0040-32-231570
094 626542; 094 626502
E-mail: condorsd@mail.dntis.ro

**S.C. COMAT S.A.**
Str. Grigore Ioan nr. 7, 6600, Iași Tel: 032-156.300, 142.480; Fax: 032-157.261
Email: comatis@starnets.ro
Distribuitor autorizat al produselor
**S.C. ARMĂTURA S.A. Cluj-Napoca**
vă oferă la preț de producător:
- ✓ **armături pentru instalații de alimentare cu apă:** robineți cu sferă, robineți simpli și dubli serviciu, filtre impurități, robineți de trecere, baterii, cap armături, ventile, sifoane, echipamente pentru alimentarea cu apă la WC
- ✓ **armături pentru instalații sanitare:** robineți radiator, robineți abur și aerisire, robineți sertar pană
- ✓ **armături pentru instalații de încălzire:** robineți cu cep, arzătoare, robineți cu sferă, plăci contor
- ✓ **armături pentru gaze naturale combustibile:** mufe pentru racordarea directă
- ✓ **elemente de îmbinare în instalații (fitinguri):** fitinguri din fontă maleabilă, negre și zincate
- ✓ **piese turnate și forjate:** greutăți pentru cîntar, chei manevră, ornamente gard

Produse agrementate MLPAT și execute conform normelor ISO 9001
**S.C. COMAT S.A. - IAȘI** rămîne, PARTENERUL IDEAL PENTRU AFACERILE DUMNEAVOASTRĂ

S.C. DOLADELA COMPANY S.R.L.
GALAȚI
PRODUCĂTOR
- table cutate negre și zincate (H12, H35, H60, H5);
- profile deschise tip U și cornier (îndoite la rece);
- comercializeaza produse laminate SIDEX.

GALAȚI, Str. Nicolae Alexandrescu Nr.4, bl. B5, ap. 14
Tel/Fax: 036-419.371, Tel. Productie: 036-499.258, Mobil: 092.623.034

# CASE DE MARCAT

Log-Soft — DATECS
CASE DE MARCAT FISCALE
începând cu 187$
Cântare electronice
Str A. Panu 28, bl 2A. Tel/fax 032-211130

**ONOMAR**
- CASE DE MARCAT FISCALE
- CÎNTARE ELECTRONICE
- MAȘINI DE NUMĂRAT BANI
- CALCULATOARE

RATE!
Corpul Facultății de Automatică și Calculatoare, et. III
Telefon: 236 419, 093/945 522

**REL SERVICE**
- ✓ CASE DE MARCAT FISCALE AVIZATE DE MINISTERUL DE FINANTE
- ✓ CÂNTARE ELECTRONICE

*FACILITATI DE PLATA
*GRATUIT- instalare,instruire,fiscalizare
*SERVICE GARANTIE SI POSTGARANTIE
IAȘI, Șos. ARCU nr.12 Bl. Z 18
Tel/fax: 214190, Tel: 217244

- ➤ CASE DE MARCAT și SISTEME FISCALE avizate de Ministerul de Finanțe
- ➤ CÎNTARE ELECTRONICE
- ➤ MAȘINI DE NUMĂRAT BANII

RATE
INSTALAREA, INSTRUIREA, FISCALIZAREA INCLUSE IN PREȚ
VÎNZĂRI; SERVICE; CONSUMABILE
INITA Tel/fax 032/131.726; 241.040 Iași, str. Mitropolit Varlaam 5

## CENTRU PRELUARE ANUNȚURI MICA PUBLICITATE MONITORUL

**VAMA VECHE - Gară**
S.C. SOMETCHIM S.A. comercializează prin Magazinul Vama Veche
**produse metalo-chimice și mobilă**
■ porțelanuri ■ sticlărie ■ electrice ■ menaj ■ cosmetice ■
La prețuri avantajoase
Program: luni-vineri 8.00-20.00; sîmbătă 8.00-16.00
Str. Gării nr. 22, tel. /fax. 032/276139

**ELECTRONIC RGQ - Alexandru**
**•JALUZELE** (producător)
- orizontale (aluminiu import)
- verticale (mat. textil import)

**ELECTROCASNICE (RATE)**
Program: luni-vineri 9.00-19.00; sîmbătă 9.00-13.00
Bd. Al. cel Bun, bl. D3, parter, tel./fax 032/216739

## VÎNZĂRI

■ Vînd pui Brac german, părinți campioni. Telefon 032/238275. (3939597)

■ Vînd PNA 100% -36/2 și tricotaje de sezon. Telefon 031/584.450. (BT. 4015326. 1.9)

■ Vînd darac lînă. Telefon 094/583.745; 034/174.035. (BC-4787058.1.6)

■ Vînd cartofi galbeni 5 tone. Telefon 518803.(SV-9151754-1.2)

## ELECTRICE-ELECTRONICE

■ Dotări profesioniste discoteci. Sunet, lumini, consumabile. Telefon 094-639.669. (NT-7327953.1.1)

## CUMPĂRĂRI

■ Plata pe loc: tablouri, statuete, porțelanuri, timbre, monede, obiecte argint, icoane, arme, ceasuri, mobilă veche, alte antichități. Telefon 032/224481; 092/239008. (3939722)

■ Achiziționăm miez de nucă, fasole uscată, semințe dovleac, str. I. Creangă 45 (Baza 7) Botoșani. Telefon 031/517.420. (BT. 3258862.1.12)

■ Cumpăr buștean paltin și vînd cherestea foioase. Tel. 094-390.612. (NT-7771182.1.4)

## LOCURI DE MUNCĂ

**FIRMĂ ENGLEZĂ PRODUCĂTOARE DE CONFECȚII TEXTILE**

angajează pentru fabrica din Iași

**- INGINER, BUN CUNOSCĂTOR AL LIMBII ENGLEZE**
**- TEHNICIAN.**

Se cere experiență în domeniu. Se oferă salarizare deosebită (pe măsura muncii). Se așteaptă CV la fax. 032/211757. (I-01)

**S.C. METALBAC & FARBE S.A.**

angajează

**PERSONAL DEPARTAMENT VÎNZĂRI.**

Condiții: studii superioare, permis de conducere, vîrsta maximă 35 ani. Se oferă salariu brut 660 USD. Vă rugăm trimiteți C.V.-urile la fax 034/212409. Relații suplimentare la telefon 034/212408. (I.01)

■ S.C. „Motexco" S.R.L. angajează confecționeri pentru linie de corturi. Relații la sediul firmei, Calea Chișinăului nr. 43, incinta Tehnoton. Telefon 032/237778, 032/237621. (002028)

■ Medical Center - cursuri gratuite: asistente medico-sociale, infirmieri. Locuri de muncă - țară și străinătate. Telefon 032/250929. (002036)

■ S.C. „Gil Company" S.R.L. angajează tricoter pentru mașini RSM. Telefon 094/501902, 032/236348. (002061)

■ Firmă producătoare de dispozitive medicale ortopedice și de recuperare scoate la concurs post de reprezentant medical. Condiții: absolvent de învățămînt superior; permis de conducere (B); operare PC. Se dorește: disponibilitate pentru program prelungit, lucru în echipă, dinamism, experiență anterioară constituie un avantaj. C.V. și scrisoare de intenție la fax 032/219407 sau e-mail: ortprof2@xnet.ro. (002066)

■ S.C. International Connection angajează maistru croitor și inginer producție. Salarii atractive. Telefon 093/239483; 032/261830. (002099)

■ „Prodalex" Podu Iloaiei angajează economist avînd cunoștințe operare calculator. Oferim salarizare deosebită și transport gratuit. Relații 032/740670. (002116)

■ Agenția „Sapard" angajează pe bază de concurs, o persoană cu studii superioare în regim de convenție de colaborare. Detalii suplimentare se pot obține la sediul Biroului Regional Sapard 1 Nord-Est Iași, str. Ștefan cel Mare nr. 47-49 sau la telefon 032/262696; 032/262697. (3976226)

■ Restaurant - Grădina de vară „Onyx" organizează un concurs pentru ocuparea următoarelor posturi: șef bucătar (2), șef sală (2). Candidații vor depune C.V. și copie după cartea de muncă la sediul firmei pînă la data de 11.11.2001. Experiență în domeniu și referințe la cerere. Relații la telefon 032/233870. (002118)

■ S.C. „Graftex Prodcom" S.R.L. angajează vînzătoare pentru magazin de lux - confecții bărbați. Condiții: vîrstă maximă 30 de ani, studii medii, capacitate de comunicare, aspect fizic plăcut. Trimiteți C.V. la 01/2556783. (002121)

## EXCURSII

■ Facilitez vize Anglia, urgent și sigur. Tel. 034/180.147. (BC-4787816.1.1)

■ Vize Schengen. Telefon 091.966762.(SV-8559882-1.12)

## PROPUNERI DE AFACERI

■ De vînzare „spălătoria Auto Prima", str. Tudor Vladimirescu. Telefon 090/072410. (002126)

## DIVERSE

■ O nouă sursă de energie! Informații la adresa: www.iasi.ro/radug. - www.Fieldsenergy.com. (geocities). (3939517)

**S.C. UNIREA S.A. IAȘI**

Part of Cereol Group
- Leading European Producer of edible oils
- Market leader in Romania
is looking for:

**FINANCIAL CONTROLLER**

Studies: University degree (economical is preferable).
Experience: min 5 years in controlling activity, internal audit.
Knowledge:
- English - intermediate level (written, spoken);
- PC - World, Excel - obligatory;
- IAS, SUN/SCALA would be an advantage.
Abilities: communication skills, team worker, good analyst. The experience in a multinational company would be an advantage. We offer a motivating salary, opportunities for career development, challenging working environment. We are waiting for your C.V. and cover letters at P.O. no. 1, Box no. 136, sent till 15.11.2001. (I.01)

**S.C. UNIREA S.A. IAȘI**

Part of Cereol Group
- Leading European Producer of edible oils
- Market leader in Romania
is looking for:

**TRAINEE SUPERVISOR**

Maxim 38 years old.
Studies: University degree (technical is preferable).
Experience: min 7 years as manager.
Knowledge: - English - high level (written, spoken).
- PC - World, Excel.
Abilities: communication skills, dynamic, ambitious, motivated person. The experience in a multinational company would be an advantage. We offer a motivating salary, opportunities for career development, challenging working environment. We are waiting for your C.V. and cover letters at P.O. no. 1, Box no. 136, sent till 15.11.2001. (I.01)

**FAORI**

recrutează și selectează specialiști în

**RELAȚII INTERNAȚIONALE**

Candidatul ideal ar trebui să posede

**COMPETENȚE FOARTE BUNE ÎN:**

- Cunoașterea limbii engleze și eventual franceze/germane;
- Abilități de comunicare și negociere (cu clienții, echipă și manageri);
- Abilități de operare pe calculator;
- Experiență în domeniu;
- Vîrstă minimă 27 ani.

**SE OFERĂ:**

Oportunitatea de a lucra și a se forma într-o firmă cu standarde profesionale de excelență precum și o salarizare pe măsură.

**C.V.-URILE - CARE TREBUIE SĂ INCLUDĂ ȘI O FOTOGRAFIE - SE DEPUN PERSONAL, PÎNĂ LA DATA DE 10 NOIEMBRIE LA SEDIUL FAORI: SPLAI BAHLUI NR. 26, IAȘI, TELEFON 032/236409. (3976221)**

**CINE POATE DA INFORMAȚII**

privind cetățeanul german

**HEINRICH HEYERS,**

născut la data de 10.11.1913, în Tinnen (Germania) și amintit ultima dată într-un comunicat pe data de 8.08.1944, în timpul cînd unitatea sa militară se retrăgea din regiunea Iași, din fața invaziei armatei sovietice. Este posibil să fi trăit în continuare în România, sub un alt nume. Persoană de contact: Iosif Bălteanu, număr de telefon 091/129005 sau 032/713348.

**AJUTORUL DUMNEAVOASTRĂ VA FI RĂSPLĂTIT DIN PLIN! (001912)**

■ Ginecologie obstetrică - cabinet „Galateea" (Tătărași). Program: luni - vineri 10,00 - 19,00; sîmbătă: 9,00 - 12,00. Telefon 032/176184. (002014)

**ÎN ATENȚIA COMERCIANȚILOR EN-DETAIL DIN MUNICIPIUL IAȘI:**

- S.C. „Asbeer" S.A. Iași - renumita fabrică de bere Păcurari - produce și livrează bere blondă specială, 12%, pasteurizată, îmbuteliată în sticle euro 1/2, cu termen de garanție 60 zile la prețul de 4200 lei sticla, fără TVA.

**TRANSPORTUL ESTE GRATUIT.**

Comenzile se onorează cu ambalaj la schimb

**LA TELEFON 032/251200,**

zilnic între orele 7,00 - 14,00. De asemeni, societatea cumpără sticle bere 1/2, tip euro, la prețul de 1000 lei bucata fără TVA. (I.01)

■ Profesoară predau design vestimentar; eliberez diplomă după 3 ani de studiu. Telefon 032/114773. (3976214)

## LICITAȚII

■ Societatea comercială „Lafarge Agregate Betoane" S.A., zona Moldova, cu sediul in Iași, strada Rampei nr. 9A, organizează licitație în data de 15 noiembrie, ora 10.00, pentru vînzarea de mijloace fixe și piese de schimb. Informații suplimentare la sediul societății între orele 8,00-16,00 sau la numărul de telefon 032/251821. Condiții de participare la licitație: garanție pentru participare la licitație - 10%; taxa pentru participare la licitație - 200.000 lei; garanția și taxa de participare pot fi depuse la casieria societății pînă în data de 15.11.2001, ora 9,00. (I.01)

**BRD-GSG S.A. SUCURSALA IAȘI**

scoate la

**LICITAȚIE PUBLICĂ,**

prin executorul bancar propriu imobilele:
- hală industrială și teren, situată în intravilanul localității Tîrgu Frumos, județul Iași, preț de pornire - 3.491.457.754 lei;
- apartament 1 cameră, situat în Iași, str. Ciurchi nr. 80, bl. Q2, sc. A, et. 1, ap. 8, preț de pornire - 60.000.000 lei;
- casă 2 camere și dependințe, magazie, beci în curte și utilități + teren aferent 400 mp, preț de pornire - 281.250.000 lei.
Licitația va avea loc la sediul BRD SA Sucursala Iași, din str. Anastasie Panu nr. 1B-2A, în data de 12.11.2001, ora 14,00. Persoanele care doresc să participe la licitație trebuie să depună o garanție de 10% din prețul de pornire.

**RELAȚII SUPLIMENTARE**

la sediul BRD SA Sucursala Iași, din str. Anastasie Panu nr. 1B-2A, oficiul juridic sau la telefon 032/219551, interior 211. (I.01)

■ Primăria comunei Miroslava organizează selecție de oferte pentru achiziționare de balast pentru drumul Uricani (de la S.C. „Antibiotice" la sat Uricani) în cantitate de 1000 mc. De asemeni primim oferte și pentru achiziționarea unei vidanje cu instalație completă. Ofertele se primesc zilnic la sediul Primăriei Miroslava pînă la data de 16 noiembrie 2001, ora 12.00, cînd are loc selectarea ofertelor primite. Relații la telefon 032/295680. (3976211)

■ Consiliul Local al comunei Todirești organizează la data de 17.11.2001, licitație publică, în vederea concesionării unui iaz situat în satul Hărmănești. Pentru relații suplimentare sunați la 032/733000. (3976220)

## PIERDERI

■ Pierdut legitimație de călătorie pe numele Munteanu A. Ionuț Iulian. O declar nulă. (002122)

## MEDITAȚII

■ Profesoară - meditez elevi la matematică, clasele V-VIII. Telefon 092/565885. (3939568)

## DECESE

Familia anunță cu durere stingerea din viață, după o scurtă suferință, a celui care a fost
**DUMITRU MIRCEA STOICA**
- 39 ani. Înmormîntarea va avea loc duminică, 4 noiembrie 2001, orele 12,00. Corpul neînsuflețit se află depus la capela cimitirului „Sfîntul Vasile". Dumnezeu să-l odihnească în pace. (I-20)

---

Familia îndurerată anunță stingerea din viață a celui care a fost
**MINA AFRĂSÎNEI,**
medic primar. Corpul neînsuflețit a fost depus la capela cimitirului „Sfîntul Vasile". Înmormîntarea va avea loc marți. Dumnezeu să-l odihnească. (I-20)

---

Soția - Cecilia, fiica - Simona, ginerele - Lucian și nepoata - Diana, cu durere în suflet, anunță încetarea din viață a celui care a fost
**SIMION SIMIONESCU,**
un om cu calități deosebite. Înmormîntarea - sîmbătă, 3 noiembrie 2001, orele 12.00, la cimitirul „Eternitate", în capela căruia este depus. (002106)

---

Familia anunță cu durere stingerea din viață, după o scurtă suferință, a celui care a fost
**MIHAI MAGDIȘ**
- 66 ani. Înhumarea va avea loc sîmbătă, 3 noiembrie 2001, orele 15.00, la cimitirul „Eternitate". Corpul neînsuflețit se află depus la capela cimitirului. Dumnezeu să-l odihnească în pace. (3939590)

---

Cu durere în suflet, Viorica Popii, Nicu Chiriac - copiii, ginerele, nora și nepoții anunță încetarea din viață a celei mai bune și blînde ființe -
**MAMA, MARIA CHIRIAC.**
Înmormîntarea va avea loc sîmbătă, 3 noiembrie 2001, orele 11.00, în localitatea Dimăcheni - Botoșani. Dumnezeu să o odihnească. (3939588)

---

Colectivul Colegiului Tehnic „Gh. Asachi" Iași regretă dispariția celui care a fost un bun coleg
**VIOREL LĂZĂRESCU**
- 44 ani, absolvent al Liceului de alimentație publică Iași, și este alături de îndurerata sa mamă. Înmormîntarea va avea loc sîmbătă, 3 noiembrie 2001, la cimitirul „Eternitate". Lacrimi și flori pe tristul său mormînt. (3939589)

---

Rodica - soție, Alexandru - fiu, familia și rudele anunță cu durere decesul celui care a fost
**ȘTEFAN BURAC,**
51 ani. Înmormîntarea va avea loc sîmbătă, 3 noiembrie, orele 13,30. Amintirea lui o vom păstra veșnic în suflet. Dumnezeu să-l ierte. (002104)

---

Mama și fratele anunță cu profundă durere trecerea în neființă a dragului lor
**LAURENȚIU SIMA ȘETRARU,**
fost economist la CFR. Dumnezeu să-l odihnească în liniște, după boala grea care l-a distrus. Înmormîntarea va avea loc duminică, 4 noiembrie 2001, orele 13.00, la cimitirul „Eternitate". (9089086)

---

Familia Sima anunță cu regret încetarea din viață a celui care a fost
**LAURENȚIU SIMA.**
Înmormîntarea va avea loc la cimitirul „Eternitate", duminică, 4 noiembrie 2001, orele 13,00. Corpul neînsuflețit este depus la capela cimitirului. Dumnezeu să-l ierte. (002129)

---

Dr Carmen Rotaru anunță cu profundă durere stingerea din viață a scumpei sale
**VIOLETA ROTARU,**
fost lector universitar la Facultatea de Chimie tehnologică. Nu te voi uita niciodată. (3939595)

---

Familiile Virgil Ghiga și ing. Sorin Ghiga anunță cu profundă durere trecerea în neființă a surorii, cumnatei și mătușii, doctor în chimie
**VIOLETA ROTARU.**
Înmormîntarea va avea loc duminică, 4 noiembrie 2001, orele 12.00, la cimitirul „Eternitate". Dumnezeu să o odihnească în pace. (3939595)

---

Cu adîncă durere, copiii - Ghighi și Nina, nepoții - Șerban și Ema, strănepotul - Daniel anunță trecerea la cele veșnice a dragei și minunatei noastre mame, bunică și străbunică - presvitera
**MARGARETA DEMETRA STOICA.**
Este depusă la biserica „Sfinții Voievozi" - Tătărași. Înmormîntarea va avea loc la cimitirul „Eternitate", duminică, 4 noiembrie, orele 12,30. (3976218)

## COMEMORĂRI

S-au împlinit 40 de zile de cînd s-a stins din viață distinsul profesor
**MIHAI TUDORACHE.**
Îl regretă nespus fiica - Corina, precum și nepoata - Amelia împreună cu soțul ei Dan. BICULE, nu te vom uita niciodată. Dumnezeu să te ierte. (9089085)

---

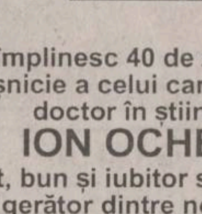

Se împlinesc 40 de zile de la trecerea în veșnicie a celui care a fost economist, doctor în științe economice
**ION OCHEANA.**
Devotat, bun și iubitor soț, tată și bunic, a plecat fulgerător dintre noi, lăsînd în urma sa o nesfîrșită și vie durere. Fie ca bunul Dumnezeu să odihnească în fericita Lui împărăție sufletul luminat, cald și credincios al acestui om deosebit. (3976227)

## CONDOLEANȚE

Colectivul S.C. „Selefer" S.A. Iași transmite condoleanțe domnului director general, dr ing. Viorel Lefter, și domnului ing. Vasile Codăescu pentru pierderea suferită. (002124)

---

Colectivul redacției „Monitorul" este alături de colega Gabriela Pisaltu în aceste clipe grele pricinuite de trecerea în neființă a fratelui - MIRCEA STOICA. Condoleanțe familiei îndoliate. Dumnezeu să-l odihnească în pace. (I-20)

---

Familia Petru Sturza se alătură durerii familiei Aurel Popescu cauzată de pierderea tatălui - VASILE AGAPE. Dumnezeu să-l odihnească în pace. (002105)

---

Cezar, Anișoara și Raluca, cu familiile, regretă decesul fratelui drag SIMION SIMIONESCU. Dumnezeu să-l odihnească în pace. (002107)

---

Colectivul Serviciului Tehnic al Universității Tehnice „Gh. Asachi" Iași, profund îndurerat de decesul prematur al colegului și prietenului FĂNICĂ BURAC, transmite sincere condoleanțe familiei. Ție, FĂNICĂ, toate florile din lume. (002110)

---

Radu, Anca și Ștefan Simionescu, cu adîncă tristețe, au aflat de decesul unchiului lor drag SIMION SIMIONESCU. Condoleanțe familiei. Dumnezeu să-l odihnească în pace. (002108)

---

Comitetul executiv, bl. 964, sc. B, aduce un ultim omagiu celui care a fost un bun colaborator și prieten ȘTEFAN BURAC. Dumnezeu să-l odihnească. (002111)

---

Colectivul Sucursalei „Asirom" S.A. Iași este alături de colega Alina Neagu în aceste momente îndurerate și grele și transmite sincere condoleanțe familiei îndoliate. (002117)

---

În aceste momente de profundă meditație și durere sufletească pricinuită de trecerea în eternitate a mamei, prezentăm distinsei familii doctor Tania Bernstein sincere condoleanțe și întreaga compasiune. Familia avocat Dan-Mihail Maximiuc și familia profesor Maximiuc. (002113)

---

În momentele de grea încercare prin pierderea distinsei și iubitoarei mame - MARGARETA STOICA, familiile Bârcă, Istrate și Luca sînt alături de Nina și Ghighi. Dumnezeu să o odihnească. (002112)

---

Colectivul S.C. „Specon" S.R.L. Iași este alături de doamna Cornelia Sima în aceste momente îndurerate și grele pricinuite de trecerea în neființă a soțului. Sincere condoleanțe. (3976219)

---

S-a stins din viață draga și iubita noastră prezbiteră MARGARETA STOICA din Bîrlad. Cu profundă durere o plîng Mimi, Nelu, Angela, Puiu și Daniel Vasiliu. Sîntem alături de Ghighi, Nina și Șerban. Dumnezeu să odihnească sufletul ei bun. (3976218)

---

Familiile Andrei și Eșanu sînt alături de familiile Cezar Simionescu și Ecaterina Petrescu la marea suferință pricinuită de pierderea fratelui SIMION SIMIONESCU. Sincere condoleanțe. (3976222)

---

Familia Anatoly Gorducală regretă profund trecerea în neființă a lui Ștefan Burac și transmite condoleanțe familiei și rudelor îndoliate. Dumnezeu să-l odihnească în pace. (3976223)

---

Colectivul Serviciului „Relații cu publicul" din cadrul Direcției de Telecomunicații Iași este alături de familia Țiberiu Babiac, în aceste momente îndurerate și grele și-i transmite sincere condoleanțe. (3976225)

---

Salariații Societății comerciale „Edmario" S.R.L. sînt alături de directorul general Ion Chiriac în aceste clipe de durere pricinuite de decesul celei mai dragi și iubite ființe - MAMA - și transmit sincere condoleanțe familiei îndoliate. Dumnezeu să o ierte și să o odihnească în pace. (3939591)

---

Victor și Georgeta Stavăr, împreună cu ing. Vlad Stavăr, Daniela și Diana, aduc un ultim omagiu și sînt alături de întreaga familie în aceste momente grele de despărțire de scumpa noastră VIOLETA ROTARU. Dumnezeu să o odihnească în pace. (3939594)

---

Maria și Tudorel Dima, Corina și Sebastian Cozma împărtășesc durerea Ninei, a lui Șerban și a lui Ghighi Stoica, acum cînd s-a dus în lumea veșniciei aceea care a fost o iubitoare mamă și bunică - MARGARETA STOICA. (002119)

---

Familiile Nicolae și Lucia Burdea, Ion și Valeria Lupan și Gabriela Tufănescu sînt alături de Nina, Șerban și Ghighi Stoica în dureroasa încercare prin pierderea celei mai dragi, MARGARETA STOICA. (002120)

---

Colectivul Centrului de Cardiologie Iași este alături de doamna Lucia Codreanu în momentele grele pricinuite de pierderea mamei. Sincere condoleanțe familiei îndoliate. (002123)

---

Cadrele didactice, personalul TESA și administrativ de la Facultatea de Construcții și Arhitectură sînt alături de Rodica și Alexandru la marea durere pricinuită de trecerea în neființă a omului deosebit care a fost ȘTEFAN BURAC. Dumnezeu să-l odihnească în pace. (002125)

---

Cadrele didactice de la Școala „N. Tonitza" sînt alături de colegele învățătoare E. Tudose, A. Panainte și G. Geamăn și le transmit sincere condoleanțe. (3939654)

## ☎ TELEFOANE UTILE: FARMACII

**• FARMACIA PHARMA 1**
Str. Păcurari, bl. 592, parter
Luni-Vineri: 8.00-20.00
Sîmbătă: 8.00-13.00
☎ 245898
RETETE COMPENSATE SI GRATUITE

**• FARMACIA PHARMA 2**
Str. Hatman Sendrea nr. 21, bl. H3, parter
Luni-Vineri: 8.00-20.00
Sîmbătă: 8.00-13.00
☎ 124210
RETETE COMPENSATE SI GRATUITE

**• A.T.I.- PULS**
Sos. Natională 194, bl. D
zilnic : 7.30 - 21.00
sîmbăta :8.00 - 20.00
duminica : 8.00 - 18.00
☎ 233.242, 233.223

**• THYMUS**
Str. Arges nr. 6, bl. D8
(Al.cel Bun, în spatele Caseriei CONEL)
Luni-vineri : 8.00-20.00
sîmbăta, duminică : 8 -16
☎ 154.445

**• EUROPHARM**
Str. Cerna 1 (Mircea cel Bătrîn)
zilnic : 8.00 - 20.00
sîmbăta : 8.00 - 16.00
duminică: închis.
☎ 224.109

**• FARMA LIV**
Str. Nicolina nr. 11, bl. A5
zilnic: 8.00 - 20.00
sîmbăta: 8.00 - 20.00
duminica: 8.00 - 14.00
☎ 231.197

**• GABRIELA FARM**
Str. Păcurari, bl. 582
zilnic: 8.00 - 20.00
sîmbăta: 8.00 - 20.00
duminica: 8.00 - 14.00
☎ 218.473, 216.507, 220.205

**• FARMACIA IRIS PHYTO PHARMA**
Sos. Natională nr. 64-66
(cartier Alexandru cel Bun)
zilnic: 8,00-21,00;
sîmbătă 8,00-18,00;
duminică 8,00-14,00;
☎ 219296

**• FARMACIA IRIS PHYTO PHARMA**
Sos. Păcurari nr. 43, bl. 545
zilnic: 8,00-21,00;
sîmbătă 8,00-18,00;
duminică 8,00-14,00;
☎ 250337

**• NOREX PHARM**
str. Grigore Ureche nr. 1
(lîngă Tribunal)
zilnic : 8.00 - 20.00
sîmbăta : 8.00 - 16.00
duminică: 8.00 -14.00
☎ 216.382

**• BABY FARM**
Str. V. Lupu 70-74
luni-sîmbătă : 8.00 - 20.00
duminică: 8.00 - 16.00
☎ 271.357

**• REMEDIA**
Str. Gării 30
zilnic : 7.30 - 20.00
sîmbăta : 8.00 - 14.00
duminica : 8.00 - 14.00
☎ 146.325

## TELEFOANE UTILE - CABINETE ȘI FARMACII VETERINARE

CABINET VETERINAR
**PROVET IAȘI**
Str. Smîrdan nr. 93 C
NON STOP
Consultații si tratamente la domiciliu
☎ 233.772, 092.376.433

CABINET ȘI FARMACIE VETERINARĂ
**SANOVET**
Pacurari 116 (vizavi de stația SHELL Păcurari)
zilnic : 9.00 - 20.00
duminică 9.00 - 14.00
☎ 032/259286

**CABINET DUOVET**
Str. Nicolae Gane nr. 25
zilnic : 16-20, sîmbătă: 10.00 - 13.00
duminică - închis
☎ 092555155, 032/214773

CABINET ȘI FARMACIE VETERINARĂ
**„ALFA-SAN"**
Str. Nicolina nr. 4A, bl. F4, parter
(intersecția cu Aleea Rozelor)
luni-vineri : 8.30 -19.00
sîmbătă: 8.30-15.00
☎ 224008; 094/645442; 095/932972

CABINET ȘI FARMACIE VETERINARĂ
**URGOVET**
Str. V. Lupu 51 A-B
(vis-a-vis de Spitalul de Pediatrie)
luni-vineri: 9.00-20.00, sîmbătă: 9.00 - 14.00, duminică: 9.00-12.00
☎ 032/272733, 096/355211

## OFERTE SERVICII

◆ Societăți comerciale (s.r.l.; s.a.)
● înființări;
● acte adiționale;
● înscrieri mențiuni;
● autorizații funcționare (procedură completă). Prețuri minime, profesionalism maxim! Birou autorizat - hotel „Unirea", et. 1, cam. 108. Program: luni - vineri, 9.00-17.00. ☎ 032/117733; 092/211121. (I-20)

◆ Reparații la domiciliul clientului: frigidere, congelatoare, mașini de spălat automate - orice tip, aspiratoare. Deplasări și în județ. Garanție - doi ani. ☎ 032/120925; 032/263333; 091/887273 - non-stop. (001897)

◆ Reparații frigidere, la domiciliul clientului. Garanție - doi ani. ☎ 032/145523. (9089244)

◆ Mașini de spălat automate. Reparații urgente și ieftine, la domiciliul clientului. Garanție. ☎ 032/176672 sau 093/950505. (001816)

◆ Manichiuristă-pedichiuristă, cu experiență, ofer servicii de: grafică pe unghii pentru diverse ocazii, manichiură, pedichiură, la domiciliu. Programări la ☎ 091/862573, orele 9 - 17. Rog seriozitate. (3939708)

◆ Service autorizat t.v., video, video-cam., adaptări sunet, pastile video, selectoare. Garanție. ☎ 032/110572; 092/477224. (001967)

◆ „Tehnotest" SRL Piatra Neamț - Laborator autorizat Grad I MLPAT execută examinări nedistructive la suduri poliethylenă conforma Normativ I6PE-2000. Tel./fax ☎ 033/217.091. (NT-7771177.1.1)

# AGENDA OMULUI DE AFACERI

**ETNIS**
Distribuitor **Vaillant**
**Centrale Vaillant**
model nou la prețuri mai mici
• **Radiatoare de oțel, aluminiu și fontă**
• **Rezervoare gaze licheliate "Shell"**
**cu recuperarea TVA-ul**
AER CONDITIONAT
Proiectare, montaj și garanție 3 ani
Plata în 6 rate lunare
REDUCERE 15%
Iași - Str. N. Iorga 7D, bl. F5, tel. 032/230113, fax 032/232690, telemobil 094613246, 094554249

**ROTHERM**
Importator echipamente termice - CE
• Centrale termice - FERROLI
• Condiționare, ventilație - EMMETI
• Radiatoare, fitinguri, pompe, automatizări
*Reduceri pînă la 20%*
Servicii complete
PLATA ÎN RATE
Iași, Bd. T. Vladimirescu nr. 40 (Bucșinescu)
Tel/Fax: 032/175105, 272340, 093-243670

**INSTALATORUL**
*firmă autorizată ISCIR, ROMGAZ, RENEL*
• CENTRALE TERMICE
de la obținere cote gaze pînă la dare în exploatare
• INSTALAȚII
gaze naturale, termice, sanitare, electrice
Iași, Străpungerea Silvestru nr. 26, tel. 114054, 211631, 094-787384

**MOLD INFO INVEST**
DEALER ZONAL MOLDOVA
pentru
Sisteme de procesare a banilor
VINDE
Mașini de numărat bancnote
GLORY
Noi si second-hand
cu
GARANȚIE
Închiriază mașini de numărat bancnote
Iași, Str. Arcu nr. 25, bloc P. Rares, sc. B, et. 2, ap. 3
Tel. 032/214240 Fax: 032/276347
Mobil: 092/220501

**Alcon Plus**
**TÎMPLĂRIE DIN ALUMINIU ȘI PVC**
GEAM TERMOPAN
Tel.: 032/ 278680, int. 2106
Mobil: 093/508680; 093/538684

**S.C. MUDOR-EX S.A.**
PROIECTARE, EXECUȚIE, SERVICE
INSTALAȚII GAZE NATURALE
INSTALAȚII TERMICE
CENTRALE TERMICE GAZ
MATERIALE INSTALAȚII
Iași, Străpungerea Silvestru nr. 9
Tel.: 213826; 210378
092/586293; 090/062534; 090/062533

**YV**
**ALARME**
**300%**
**siguranță**
• CLINICA DE PARBRIZE
Păcurari 92 (incinta Transmixt), tel: 259.690

**CASA DESIGN**
Distribuitor:
ACV , Saunier Duval
- Centrale termice pe gaz, motorină, electrice
- Radiatoare oțel, aluminiu
- Materiale pentru instalații
- Proiectare, execuție, service.
Iași, Bd. T. Vladimirescu nr. 59
Tel.: 032-174565; 261821; mobil 094-787234

**GRUPUL DE FIRME ROMFIN**
**Tîmplărie din aluminiu**
*Iași, str. Rampei nr. 9A*
*tel.fax: 214 090*

**MIRFAN MOBILUX**
Comercializează
• *mobilă sufragerie* • *holuri*
• *dormitoare* • *bucătării*
• *mic mobilier*
Plata în maxim 36 de rate lunare
Program luni - vineri: 9.00 - 19.00
sîmbătă: 9.00 - 13.00
Alexandru cel Bun
(vis-a-vis de alimentara Minerva)
tel. 032/152647

**CARARA-C**
distribuitor autorizat Industria Sîrmei, Ductil Buzău
OB 37 Ø 6 - 12
PC 52 Ø 8 - 12
electrozi supertit fin și superbazici
UNIC distribuitor în Moldova
- glet Spaturela Grecia - saci 25 kg, 15 kg, 10 kg
- vopsea emulsionată Mondial Iliochrom Grecia interior - găleți 15 kg, relief - găleți 15 kg
- membrane hidroizolatoare Petrogum
YANNIDIS BROS S.A. - HERMES GROUP GRECIA
Se asigură transport. Se acceptă compensări.
Termen de plată negociabil.
Iași, Bd. Chimiei nr. 14, tel. 032-237873
fax 032-236061, mobil 094-574898

**IAȘISTING**
*DOTĂRI SERVICE P.S.I.*
EXTINCTOARE
(verificări, reparații, reîncărcare)
- ignifugarea materialelor
- furtune P.S.I
- proiectare
- avize și autorizații
Bd. D. Cantemir nr. 8 bl. P2, sc. B, ap. 1
tel./fax: 237.515; mobil: 094-834.966

**EURO-FRIG**
**UTILAJE FRIGORIFICE**
VÂNZĂRI-MONTĂRI-REPARAȚII-SERVICE
■ CARRIER - INSTALAȚII FRIGORIFICE NOI
- INSTALAȚII AUTO - pentru transport produse alimentare
- INSTALAȚII DE CONDIȚIONARE A AERULUI
- INSTALAȚII PENTRU CAMERE FRIGORIFICE
■ SECOND HAND VITRINE, LĂZI, CAMERE FRIGORIFICE, AER CONDIȚIONAT
Tel./fax: 032/250836, mobil 094 792529

**MELCRET FONOTERM**
**Tîmplărie din aluminiu**
25 de culori - la același preț
Bd. Poitiers nr. 14, tel. 231023, 270817

**P.S. INTEX S.A.**
vă oferă prin **Magazinul Instalatorilor**
■ ȚEAVĂ **Pexal** ∅16
**1.26 DEM fără TVA** PREȚ PROMOȚIONAL
■ Țevi și fitinguri cupru **YORKSHIRE**
■ Radiatoare **DUNAFERR**
■ Centrale termice cu tiraj forțat **BIASI** și **BERRETA 24 KW**
■ Centrale termice pe combustibil solid și gaz **TERMOTEKA**
Șos. Păcurari nr. 70, bl. 550
(vis-à-vis Registrul Auto Român )
Tel./Fax: 032-257866 ; 095-525146, 094-620882

**METRONOM**
**BRAMAC** - sisteme de învelitori
*Schindler* - ferestre de mansardă
Reducere 25%
schiedel - sisteme de coșuri, șeminee
*Garanție 30 ani*
Iași, str. Împăcării 25.
Tel./fax: 032/220877, 094-629569

**creativ METALCO**
*producție publicitară*
- copertine
- firme luminoase
- panouri publicitare
- bannere
- inscripționări auto și vitrine

*6 ani de experiență*
*Sute de clienți*
Iași, str. Codrescu nr. 6 (incinta TAXICOM)
tel./fax: 032-215480

**ALEXIS MEDIA**
ϒφϖ΄ϒϖ
アイウエカキクケ
(小計) (季節) (冬季)[1]
ASA SPUN ALTII. NOI VORBIM PE LIMBA TA.
[1] *Panotaj. Web Design. Tipărituri. Serigrafie. Concepție grafică. Consultanță.*
*092596397 / 093240282*
*alexismedia@xnet.ro*

**SC VECTRA SRL**
DISTRIBUITOR
AER CONDIȚIONAT
DAEWOO, LG
INSTALAȚII DE VENTILARE
CAMERE FRIGORIFICE
INSTALAȚII FRIGORIFICE
CENTRALE TERMICE
PLATA ÎN RATE
Tel. 032/277806,094/629579
fax 032/277807

**Restaurantul COTNARI**
Oferă:
- Servicii catering (la sediul clientului)
  - prepararea, servirea mesei de prânz
  - organizarea de simpozioane, cocktail-uri, congrese
  - lansare de produse și servicii
- Servicii de alimentație publică mese festive (nunți, botezuri) și alte manifestări la sediu

Iași, bd. Socola nr. 16
tel. 237.310; 136.182; 092-357.824

**EUROMARKET COMPANY**
• STAȚII DE EPURARE APE: menajere și industriale
• STAȚII DE TRATARE APĂ/AER: dedurizare, demineralizare, ROsmosis, UV sterilizare, filtrare, purificare
• pH neutralizare, pompe dozatoare
• Sisteme de deshidratare nămol: Filtre, presă bandă, centrifuge, separatoare nămol
• CONSUMABILE- Cărbune activ, Polimeri acrilici, rășini
ECHIPAMENTE - INSTALAȚII
CENTRALE TERMICE, POMPE, HIDROFOARE, FILTRE DE APĂ
Bd. Poitiers 53, tel/fax: 233693, 220273

**Clima Therm Center**
Centrale termice, cazane, radiatoare, boilere, automatizări
Aparate de aer condiționat, ventilație, condiționare
PLATA ÎN RATE
Soluții tehnice, montaj și service specializat.
Iași - Str. Sărăriei 50, Tel/fax: 032/261833

**FIRST EUROPE**
**PÂINE**
la vatră + specialități
Prețuri optime. En gross.
Splai Bahlui 22 (Complex A. Iancu)
Tel. 236 474

**Tec Telecom**
*Comercializeaza, monteaza si asigura service:*
**AER CONDITIONAT**
incepand cu 12.700.000 lei
SISTEME DE VENTILATIE SI CLIMATIZARE
garantie la echipamente si lucrari
str. Ghica Voda 14, tel/fax. 032-21 80 80, 27 81 81
sales@tectelecom.com

**A&C ELECTRIC GRUP**
FIRME SI CASETE LUMINOASE
LITERE SI SIGLE VOLUMETRICE
PANOURI STRADALE
COPERTINE • ACOPERIRI TERASE
BANNERE • STEAGURI
INSCRIPTIONĂRI CU VINYL
SIGNALISTICĂ DE INTERIOR
TÂMPLĂRIE DIN ALUMINIU
AMENAJĂRI CU GIPS-CARTON
RATE! MARI REDUCERI!
Iași, str. Gării 15 (colț cu str. Uzinei)
tel./fax: 032-236.444, 112.591

**METROsign**
comercializează en-gros și en-detail
Materiale promoționale inscripționabile
- Ceasuri birou și perete
- Calculatoare birou
- Seturi protocol
- Truse pix și stilou
- Brelocuri
- Brichete, port carți vizita și CD
- Organizer
- Pixuri metalice și de plastic
- Agende și calendare 2002

Tel.: 093-308.746, 094-59.44.55

**KUBITECH**
comercializează
- Aparate aer conditionat **noi și second hand**
- Izolație termică tubulară și saltea adezivă K-Flex
- Consumabile, scule, freon accesorii pt. tehnică de frig
- Camere frigorifice, compresoare, agregate

Plata în rate și leasing
Iași, șos. Păcurari 55, bl. 548, tel./fax 257555

**S.C. COMPAN S.A.**
Vinde la persoane fizice și juridice, toate sortimentele de făină, tărîțe, pîine, produse de patiserie și sare măcinată
*la cele mai mici prețuri*
practicate de alte firme, prin negociere cu partenerii.
Iași, str. Moara de Foc nr. 2
Telefon: 032/252152; 252150

**TERRA COM**
**GRESIE**
FAIANȚĂ
Sortimente foarte variate
*Prețuri pe toate gusturile*
Bulevardul Poitiers nr. 2
Telefon: 241.574

**UNIMARK**
UN NOU CONCEPT ÎN CURĂȚENIE
-detergenți profesionali la dozator
-utilaje profesionale pt. curățenie
-consumabile
-săpunuri , lavete
Magazin "COLIERUL" , str. A.Panu nr.27
tel:032-262145 , fax:032-218080
sales@tectelecom.com

# TELECOMUNICAȚII

dialog
*In perioada 15 sept. - 15 noiembrie:*
30 min gratuite luna in primele 3 luni, in retea pt. Dialog Inedit si Practic
30 min gratuite/luna pt. D60 - D1000, indiferent de retea
3 luni abonament **gratuit** in lunile 4, 6 si 8 (Dialog Free nu este inclus)
**MOTOROLA T 180 - 690 000LEI**
Magazin1: Colt cu Cinema Victoria
Magazin 2: Hala Centrala et.1
*NOU!* CALL - ID
TELEFOANE CU IDENTIFICAREA APELANTULUI
**Tec Telecom** Str. Ghica Voda 14, Tel/Fax: 032-232638, 233910, sales@tectelecom.com

dialog
Sistem propriu de rate
Girexim
*Telefoane la prețuri promoționale!*
Abonează-te la Dialog în perioada 15 septembrie-15 noiembrie și beneficiezi de 30 de minute gratuite timp de 3 luni + 3 luni abonament gratuit.

ABONAMENT LUNAR 4$
Iași, str. Gavril Muzicescu nr. 6, bl. 7A, parter, tel: 032-215981

**3 LUNI ABONAMENT GRATUIT* + 30 minute gratuite lunar în primele 3 luni de abonament** !!!**
dialog
* luna a 4-a, a 6-a si a 8-a
HALLEY WIRELESS COMMUNICATIONS
** în retea pentru Dialog Inedit si Practic si indiferent de retea pentru D60-D1000
PHILIPS SAVVY DB 587.000***
ALCATEL OT 302 1.427.000***

Bd. Stefan cel Mare si Sfint 13, tel/fax: 276004 Bd. Independentei 1-5, tel/fax:278180

dialog
vă urează Conectare Bună
TeleCom plus
* prețul nu include TVA
**NUMAI LA NOI!**
Cadouri la conectare
SAGEM 815 - GRATUIT
NOKIA 3310 - 105 $*
ERICSSON A 2628s - 31 $*
ALCATEL O.T. 302 - 45 $*
INTRĂ!
NU RATA OCAZIA!
Bd. Independenței nr. 9, bl. D1, parter , tel./fax: 258289

**Ofertă specială**

MOB SHOP
**SIEMENS A35**
**899.000 LEI**
ALCATEL 303, 304
**1.449.000 lei**

+ prima lună un abonament gratuit la **Monitorul**

**Abonează-te la CONNEX pînă pe 15 noiembrie 2001 și, indiferent de abonamentul ales, beneficiezi de: 50% reducere la abonament timp de 6 luni* și de telefonul promoțional SIEMENS A35 la 899.000 lei**.**
*Primele 6 luni de contract
**Prețul include TVA; valabil doar cu conectare la CONNEX; în limita stocului disponibil; detalii în magazine.
MOB SHOP
B-dul Socola nr. 1, tel.: 237.791
Str. Palat nr. 2; tel.: 239.080
dealer autorizat CONNEX

**SIEMENS A35**

la doar **899.000 lei***
**Abonează-te la CONNEX pînă la 15 noiembrie 2001 și indiferent de abonamentul ales, beneficiezi de: 50% reducere în primele 6 luni de abonament;**
* Include TVA valabil doar cu conectare la CONNEX, în limita stocului disponibil
Prețuri studențești !!!
CLASS dealer autorizat CONNEX
Bd. T. Vladimirescu, cămin T17, parter.
Tel. 276.366, mobil: 092-619910

**Siemens A35**

**The Wanted**

**Abonează-te la CONNEX până la 15 noiembrie 2001 și, indiferent de abonamentul ales, beneficiezi de 50% reducere la abonament timp de 6 luni* și de telefonul promoțional Siemens A35 la 899.000 lei**.**
*Primele 6 luni de contract.
**Include TVA; valabil doar cu conectare la CONNEX; în limita stocului disponibil; detalii în magazine.
EuroBIT
Expert Center - Ștefan cel Mare nr. 3, 092-358.006
B-dul Independenței nr. 7 – Top Romanța, 093-549.782
Sf. Lazăr nr. 45-47, 093-599.611
Hala Centrală, 092-358.003
dealer autorizat CONNEX

Log-Soft
YAESU Authorised Dealer
STAȚII RADIO
- leasing și rate -
MOTOROLA Authorised Dealer
Str.A. Panu 28, bl. 2A, Tel/fax 032-211130

**oferta săptamînii**
*MOTOROLA m3788e*
cu numai
**199.000 lei**
Agent Autorizat cosmorom
*Preț fara TVA, valabil numai cu abonament Cosmorom Plus25
**AUTOTELECOM**
bd. Independenței 11, bl. D1, mezanin (deasupra pieței)
telefon/fax: 032 - 276.413

dialog Distribuitor Autorizat
**GIROS COMPANY**
IAȘI: Sf. Lazăr nr. 45, tel./fax 032-210.872, 237.820
HÂRLĂU: Ștefan cel Mare nr. 20, tel./fax 032-720.081
www.giros.ro
office@giros.ro
**Abonează-te la Dialog în perioada 15 septembrie - 15 noiembrie și câștigi...**
**Activare imediată**
**Telefoane la cele mai mici prețuri**
**Accesorii pentru toate tipurile de telefoane GSM**
***Alcatel OTE DB 599.000 Lei***
***Sagem 815 Pro 499.000 Lei***

**30 de minute gratuite* pe lună, timp de 3 luni**
**+ 3 LUNI de Abonament GRATUIT!**
* Pentru Dialog **Inedit** și **Practic**: **30 de minute** valabile în rețea iar pentru Dialog **60, 160, 300, 600** și **1000**: **30 de minute** valbile indiferent de rețea
**Soluția Comunicării Perfecte!**

## ROMANIA 1

### SÎMBĂTĂ

7,00 Ceasul desteptător (TVR Iasi)
8,00 Regele Leu: Timon si Pumbaa, ep. 79 (d.a.)
8,50 Garajul lui Ziggy
10,20 Frumoasele scolii (s), ep. 15
11,10 Auto club
11,55 O vedetă populară
12,45 Debut 50 plus
13,45 Jurnalul de prînz
14,00 Fotbal: Dinamo - Steaua, meci din etapa a XII-a a Campionatului National (d)
16.00 Garantat 100%!
17,00 Campionatele Mondiale de Gimnastică
19,00 Muzica e viata mea!
20,00 Jurnal. Meteo. Sport
20,25 Agenda europeană
20,30 Surprize, surprize...
23,00 Jurnalul de noapte
23,15 Telecinemateca - Sophie a ales (Sophie's choice, SUA, 1982). Regia Alan Pakula. Cu: Meryl Streep, Kevin Kline, Peter MacNicol. Cutremurătoare dramă a unei poloneze care a supravietuit lagărului de exterminare, cu pretul sacrificării unuia dintre copiii săi.
1,50 Jurnal (r)
2,20 Garantat 100% (r)
3,20 Fotbal (r)
5,05 Auto club (r)
6,00 Debut 50 plus (r)

### DUMINICĂ

7,00 Universul credintei
9,00 Woody, ciocănitoarea buclucasă (d.a.)
9,30 Domnisoara Zorro (s), ep. 6
10,30 Viata satului
12,00 Tezaur folcloric
13,00 De luni pînă duminică
13,45 Jurnalul de prînz
14,00 Povestea nuntii (do, Anglia, 1998)
15,00 Bun de tipar
16,00 Aromă de duminică! (retete cu buclue)
16,15 Campionatele Mondiale de Gimnastică
18,30 Bravo, bravissimo!
20,00 Jurnal. Meteo. Sport
20,30 Ghici cine vine la tine?
21,30 Stigmatul iubirii (The Scarlet Letter, SUA, 1995). Regia Roland Joffe. Cu: Demi Moore, Gary Oldman.
23,45 Jurnalul de noapte
0,00 Minutul 91 (emisiune de analiză fotbalistică)
1,30 Jurnal (r). Meteo. Sport
2,00 Bravo, bravissimo! (r)
3.30 Fotbal (r)
5.05 Ghici cine vine la tine... (r)
6,05 Tezaur folcloric (r)

## TVR 2

### SÎMBĂTĂ

7,00 Femeia misterioasă (s), ep. 78
7,50 Veni, video, vici!
8,10 On line
8,40 Arta apărării
9,10 Desene animate: Aventuri în patru labe, ep. 83; În castel la Eureka, ep. 2; Orasul zburător, ep. 25
10,30 Arca lui Noe
11,00 Arca lui Noe
11,00 Lumea lui Chit-chit
11,45 Magicianul (SUA, 1997), ep. 3
12,10 Sparky, robotelul (Australia, 1989), ep. 11
12,40 Avocati si asociati (Franta, 1999), ep. 2
13,35 Atlas
14,10 Planeta singuratică: Mongolia, ep. 38
15,00 Stiri
15,05 Bărbati, la cratită!
15,50 Fete
16,10 Băieti buni, băieti răi, ep. 4
17,25 Sabrina, vrăjitoarea adolescentă, ep. 5
17,30 Parohia din Dibley, ep. 5
18,00 Călătorind prin tară
18,30 Bine, dragă!, ep. 10
19,00 E timpul să mă mărit, ep. 2
19,30 Delincventă de ocazie (Franta, 1998).
21,05 Cel ales (Australia, 1997). Cu: Cliff Curtis, Radha Mitchell, Jeremy Sins, ep. 1
22,00 Stiri
22,05 Primul val, ep. 11
22,50 Despre viată si sex (do)
23,35 Fără nici o scăpare (SUA, 1993).
1,15 Planeta singuratică: Mongolia (r)
2,05 Sabrina, vrăjitoarea adolescentă, ep. 5
2,30 Cel ales, ep. 1

### DUMINICĂ

7,00 Atlas (r)
7,30 Sparky, robotelul, ep. 11 (r)
8,00 Magicianul, ep. 3 (r)
8,30 Traditii
9,00 Medalion de interpret
9,30 Ferma
10,30 Cronici votive
11,00 Prietenii lui Piticot
11,45 Magicianul, ep. 4
12,10 Sparky, robotelul, ep. 12
12,45 Câtei meseriasi ( Dogs With Jobs - Canada, 2000, do), ep. 6
13,15 Paradisul de lîngă noi
13,45 Aleea cu ghimpi
14,05 Splendorile naturii: Somonul (Anglia/do)
15,00 Stiri
15,10 Dezastre (do), ep. 5
15,40 Scurte povestiri cinematografice: Picioruse (SUA, 1990), ep. 49
16,15 Băieti buni, băieti răi (Good Guys, Bad Guys, Australia, 1996), ep. 5
17,05 Sabrina, vrăjitoarea adolescentă, ep. 6
17,30 Parohia din Dibley (Anglia, 1994), ep. 6
18,00 Spectacolul lumii văzut de Ioan Grigorescu
18,35 Bine, dragă! (Yes, Dear! - SUA, 2000), ep. 11
19,00 E timpul să mă mărit (Lucy Sullivan is Getting Married - Australia, 1999), ep. 3
19,30 O doamnă (Donna - Italia, 1996). Partea a V-a.
21,00 Cel ales, ep. 2
22,00 Stiri
22,05 Primul val, ep. 12
22,50 Despre viată si sex (do)
1,00 Scurte povesti cinematografice: Picioruse (SUA, 1992), ep. 49
1,30 Cel ales (r)
2,20 Bine, dragă! (r)
2,45 Splendorile naturii (do)

## PRO TV

### SÎMBĂTĂ

07,00 Căpitanul Star (ep. 5)
07,25 Huckleberry Finn (ep. 25)
07,50 Diabolik (primul episod)
08,15 Micii războinici (III) - ep. 10
08,45 Apărătorii planetei (s. ep. 30)
09,15 Aventurile lui Papirus (II) - ep. 8
09,45 Pokemon (ep. 211)
10,15 Tinărul Hercule (s, ep. 31)
10,45 Cei mai frumosi ani (s. ep. 38)
11,20 Marcă inregistrată (r)
11,50 Gillette - lumea sportului
12,00 Oxigen
12,30 ProMotor
12,55 Stirile ProTv
13,00 Nebun după tine (s, ep. 57)
13,25 News Radio (s, ep. 9)
13,50 Magazin Liga Campionilor
14.45 Sportivi din întîmplare („Up 'n' Under", comedie/aventuri, UK, 1998). Regia: John Godber Cu: Gary Olsen, Richard Ridings, Samantha Janus, Ralph Brown, Neil Morrissey
16,30 Bucătăria lui Radu
17.00 Rocky III („Rocky III", actiune/thriller, SUA, 1979). Regia: Sylvester Stallone Cu: Sylvester Stallone, Talia Shire, Carl Weathers
19,00 Stirile Pro Tv
20,00 Lantul slăbiciunilor
21,00 Seara regăsirii
23,00 Totul despre sex (s. ep. 7)
23,30 Clanul Soprano (s, ep. 7)
00.30 Experiment periculos („Altered states", S.F./actiune, SUA, 1980). Regia: Ken Russell Cu: William Hurt, Blair Brown, Bob Balaban.
02.30 Artisti si modele („Artist and Models", comedie romantică, SUA, 1955). Regia: Frank Tashlin
04,30 Nebun după tine (s/r)
05,00 News Radio (s/r)
05,30 Bucătăria lui Radu (r)
06,00 Oxigen (r)
06,30 ProMotor (r)

### DUMINICĂ

07,15 Căpitanul Star (ep. 6)
07,45 Huckleberry Finn (ep. 26)
08,15 Diabolik (ep. 2)
08,45 Micii războinici (III) - ep. 11
09,15 Apărătorii planetei (s, ep. 31)
09,45 Action Man - ep. 7
10,10 Pokemon - ep. 212
10,40 Tînărul Hercule - ep. 32
11,00 Norm încurcă-lume - ep. 7
11,30 Părinti la Hollywood - ep. 7
12,00 Profetii despre trecut cu Silviu Brucan
12,55 Stirile Pro Tv
13.00 Cleopatra (partea a doua)
Cu: Billy Zane, Timothy Dalton, Rupert Graves, Leonor Varel
15.00 O alegere dificilă („Going Home", dramă/psihologic, SUA, 2000). Regia: Ian Barry Cu: Jason Robards, Sherry Stringfield, Clint Black, Ashley Crow
17,00 Familia de cinci stele
19.00 Stirile Pro Tv
19,30 Vacanta Mare
20.30 Gravidul („Junior", comedie/parodie, SUA, 1994). Cu: Arnold Schwarzenegger, Danny DeVito, Emma Thompson. Regia: Ivan Reitman
22,30 Procesul etapei
02,30 Printul tenebrelor (s, ep. 6)
03,15 Familia de cinci stele (r)
05,00 Norm încurcă-lume (s/r)
05,30 Părinti la Hollywood (s/r)
06,00 Profetii despre trecut (r)

## ANTENA 1

### SÎMBĂTĂ

6,00 Îngerii păzitori (s/r)
6,45 Detectivii Hart (s/r)
7,30 Scriitorul, cartoforul si prostituata („Some Came Running", dramă, 1958, SUA). Regia: Vincentte Minnelli.
10,00 Casa de piatră
10,30 Roata de rezervă
11,00 Femeile lui Jake („Jake's Women", comedie, 1995, SUA). Regia: Glenn Jordan.
13,00 MacGyver (ep. 7)
14,00 Gong Show (r)
15.15 Calea misterelor (r)
16,00 O fată între băieti („Just One of the Guys", comedie, 1985, SUA). Regia: Lisa Gottlieb.
18,00 V.I.P.
19,00 Observator
19,45 Sport
20,00 Strada Divertis nr. 1
21,00 Sport sîngeros („Bloodsport", actiune/arte martiale, 1988, SUA)
23,15 Fotbal din Primera Division (înregistrare)
1,15 Zonele plăcerii
1,45 Observator (r)
2,45 Scriitorul, cartoforul si prostituata (r)
5,00 Casa de piatră (r)
5,30 Roata de rezervă (r)
6,00 V.I.P. (r)

### DUMINICĂ

7,00 MacGyver (r)
8,00 Buckeye si Blue („Buckeye and Blue", aventuri/western, SUA). Regia: J.C. Compton.
10,00 Animax - Max Steel (ep. 20)
10,20 Animax - Slimer si vînătorii de fantome (ep. 3)
10,50 Noile aventuri ale lui Flipper (ep. 17)
11,40 Motociclism: Marele Premiu al Braziliei
12,40 Nash Bridges (ultimul episod)
13,30 Strada Divertis nr. 1 (r)
14,30 Sport sîngeros (r)
16,00 Bunul, răul si urîtul („The Good, the Bad and the Ugly", western/actiune, 1967, SUA/Italia).
18,45 7 zile
19,00 Observator
19,30 Sport
19,35 Talk show sportiv: Contraatac
20,30 Academia Vedetelor
22,30 Viată periculoasă („Blood And Concrete", thriller/comedie neagră, 1991, SUA). Regia: Jeffrey Reiner.
0,30 Observator (r)
1,30 XXL (comedie, 1997, Franta). Regia: Ariel Zeitoun.
3,00 Viată periculoasă (r)
5,00 Pretul tăcerii („Les silencieux", actiune, Franta, 1973).

## TV BIT

**Sîmbătă**
11.00 – 11.20 – Puls rutier
11.20 – 11.50 – Koktail Mol(d)otov
11.50 – 13.00 – Agenda medicală
**Duminica**
11.00 – 13.00 – Capricii de duminică

## ACASA

### SÎMBĂTĂ

7,00 Stirile de Acasă (r)
7,30 Căsuta povestilor (r)
8.00 Amor latino (r)
9,00 Luisa Fernanda
12,10 Dădaca (r)
12,35 Terra nostra (r)
13.30 Iubire fără limite
15,10 Lumi diferite (r)
16,00 Căsuta povestilor
16.30 Doctorul casei
17.00 Acasă la......cu Ruxandra Săraru
17.30 Amor latino
18.30 Povestiri adevărate
19,00 Seductie
20.30 Frumusete furată („STEALING BEAUTY", SUA,1995). Regia: Bernardo Bertolucci.
22.30 Dansează cu mine!
23,35 Dădaca
00.00 Povestiri adevărate (r)
00,30 90-60-90 Fotomodele
1,20 Sînge din sîngele meu
1,55 Muzica de acasă, muzica noptii
3,45 Acasă la români, cîntă-mi, lăutare! (r)
4,45 Acasă la români (muzică populară) (r)
5,45 Doctorul casei (r)

### DUMINICĂ

7,00 Povestiri adevărate (r)
7,30 Căsuta povestilor (r)
8,00 Amor latino (r)
9,00 Luisa Fernanda
12,10 Film serial, Dădaca (r)
12,40 Acasă la......cu Ruxandra Săraru (r)
13.15 Seductie (r)
15,00 Acasă la români, cîntă-mi, lăutare! (r)
16,00 Căsuta povestilor
16.30 La casa de vis
17,00 Ia-mă acasă!
17,30 Dragoste si putere
18.30 Povestiri adevărate
19,00 Seductie
20,30 Marea demascare
22.00 Povestea vinului
22,10 Femei înselate
23.40 Dădaca
00,5 Povestiri adevărate (r)
00,35 90-60-90 Fotomodele
1,25 Sînge din sîngele meu
2,00 Marea demascare (r)
3,30 Muzica de Acasă, muzica noptii

## TVR IAȘI REGIONAL

**Sîmbătă**
18,00 Expres. Stiri din actualitatea regională
18,10 Contrapunct. Invitat deputatul Anghel Stanciu
18,45 Invitatie la spectacol - „Barbu Lăutaru", Rapsozii Botosanilor în spectacol
19,50 Avanpremiera săptămînii viitoare
**Duminică**
18.00 Expres. Stiri din actualitatea regională
18,10 Divanuri duminicale. Invitat prof. univ. Liviu Leonte (partea I)
18,40 Casă de piatră

**TVR IAȘI REGIONAL poate fi receptionat pe Canalul 2 al TVR. Operatorii de cablu ASTRAL si RCS difuzează programele TVR IAȘI REGIONAL pe canalele proprii**

## HBO

### SÎMBĂTĂ

8,20 The Players Club (dramă, SUA ,1998) Regia: Ice Cube Cu: Ice Cube, Jamie Foxx, Lisa Raye, Bernie Mac, Chrystale Wilson
9,55 Muppets în spatiu („Muppets From Space", aventuri, SUA, 1999) Regia: Tim Hill
11,25 Annie („Annie", comedie, SUA,1999) Regia:Rob Marshall Cu: Alicia Morton.
13,00 Pan Tadeusz („Pan Tadeusz", dramă, Polonia, 1999) Regia: Andrzej Wajda
15,5 Santana, Supernatural Live
16,35 O nouă sansă („Chances Are", comedie, SUA, 1989) Regia: Emile Ardolino
18,25 Totul pentru Celtics („Celtic Pride", comedie. SUA,1996) Regia: Tom Decerchio
20,00 Muzica inimii („ Music of the Heart", biografic, SUA,1999) Regia: Wes Craven
21,55 Infanteria stelară („Starship Troopers", SF, SUA,1997) Regia: Paul Verhoeven
0,5 Fii atent ce îti doresti! („The Sex Monster", comedie, SUA,1999) Regia: Mike Binder
1,40 Povestirile d-nei Chatterley, Aventură de o noapte (Erotic, SUA, 2000)
2,15 Ultimul cartus (politist, România, 1973) Regia: Sergiu Nicolaescu Cu: Ilarion Ciobanu, Amza Pellea, Ion Besoiu
3,55 Vampirii („John Carpenter's Vampires", horror, SUA,1998) Regia: John Carpenter
Cu: James Woods, Daniel Baldwin, Sheryl Lee.
6,00 Copilăria lui Francie Brady („The Butcher Boy", dramă, SUA, 1998) Regia: Neil Jordan
Cu: Eamonn Owens, Stephen Rea, Sean McGinley.
7,50 Mînie si onoare („Rage and Honor", actiune, SUA,1992) Regia: Terence Winkless

### DUMINICĂ

9,25 Cinema Cinema Cinema
9,55 Micii giganti („Little Giants", comedie, SUA,1994) Regia: Duwayne Dunham
11,45 Pericol în adîncuri („Sub Down", suspans, SUA, 1997) Regia: Alan Smithee
13,20 Cîinele meu Skip („My Dog Skip", aventuri, SUA, 2000) - Regia: Jay Russell
15,00 Gideon („Gideon", dramă, SUA,1998) Regia: Claudia Hoover
16,45 O singură noapte („Just One Night", romantic, SUA, 2000) Regia: Alan Jacobs
18,20 Corbul, Orasul Îngerilor („The Crow, City of Angels", actiune, SUA, 1996)
20,00 Un gigolo de doi bani („Deuce Bigalow, Male Gigolo", comedie, SUA, 1999) Regia: Mike Mitchell Cu: Rob Schneider.
21,30 Între viată si moarte („Bringing Out the Dead", dramă, SUA, 1999) Regia: Martin Scorsese
23,35 Tango în trei („Three to Tango", comedie, SUA, 1999) Regia: Damon Santostefano
1,15 Amantul („L'Amant", erotic, Franta, 1991) Regia: Jean-Jacques Annaud

## PRIMA

### SÎMBĂTĂ

7,00 Salvati de clopotel (r)
10.00 Special
11,00 Sport Magazin
14,00 Motor
14,30 Exploziv
15.00 În căutarea dreptătii ep.24
15.55 Clip art
16,00 Salvati de clopotel
17.00 Impact
17,30 Real TV
18,00 Focus
19,00 Camera de rîs
19,30 Vrei să fii miliardar?
20,30 Banc Show
22,00 Zandalee („Zandalee", dramă, SUA 1990)
0,00 Camera de rîs (r)
0,30 Confesiuni erotice (film erotic)
2,00 Focus (r)

### DUMINICĂ

7,00 Program pentru copii: desene animate
10,00 Traditiile rom-nilor
10,30 Impact
11,30 Obiectiv (r)
12,30 Chemarea străbunilor (aventură, SUA 2000) ep.7
13,30 Levintza prezintă
14,00 Strada Milion
15,00 Real TV
16,00 Cronica cîrcotasilor
17,00 Copiii spun lucruri trăsnite (r)
18,00 Focus
19,00 Camera de rîs
19,30 Vrei să fii miliardar?
20,30 Politistul din Spatiu („Alien Nation", S.F., SUA 1988)
22,30 Stil
23,30 Strada Milion
0,30 Levintza prezintă (r)
1,00 Special
2,00 Focus

## RADIO TRINITAS

### SÎMBĂTĂ

**11,00** Istoria civilizatiilor
**12,30** Pelerini la locuri sfinte
**18,00** Anticarul vesel
**21,00** Cultura în actualitate
22,00 Mari duhovnici în dialog muzica simfonica, religioasa, populara, cuvinte de învatatura, povesti

### DUMINICĂ

15,00 Provocarile stiintei
18,00 Etnografie si folclor
21,00 Colocvii muzicale
22,00 Mari duhovnici în dialog muzica simfonica, religioasa, populara, cuvinte de învatatura, povesti

## TELE'M

### SÎMBĂTĂ

10,00 Dimineti cu ferestre deschide
12,00 Concert de prînz
13,00 Film documentar
14,00 Desene animate
15,00 Film artistic
16,30 Film documentar
17,00 Obiectivul săptămînii
19,00 Club „M" - 10 ani din arhiva TELE M 1991
20,00 Desene animate
20,30 „Însemnata pentru moarte"
22,00 Tele Obiectiv
22,30 „Razboi particular"
0,00 Film erotic
2,00 Film erotic

### DUMINICĂ

10,00 Dimineti cu ferestre deschide
12,00 Concert de prînz
13,00 Film documentar
14,00 Desene animate
15,00 Film artistic
16,30 Film documentar
17,00 Parlamentul la Iasi
19,00 Club „M" - 10 ani din arhiva TELE M 1991
20,00 Desene animate
20,30 „Lista neagră" (superactiune)
22,00 Tele-obiectiv
22,30 „Linistea care ucide"
0,00 Film erotic

## EUROPA NOVA

### SÎMBĂTĂ

8,00 Muzică
9,00 Fereastra deschisă
10.00 La ordinea zilei (r)
10,59 Telecaricatura zilei (r)
11,00 Muzică
12,00 Domino (r)
13,00 Concert
15,00 Film documentar
16,00 Lumea misterelor
17,00 Club abc
18,00 Terra
19,00 Muzică
19,59 Telecaricatura zilei de Ando
20,00 As Show
21,00 Telejurnal
22,00 Cîntecul si casa lui
22,45 Telesport
0,30 Concert (r)
2,30 Club abc (r)
3,20 Muzică

### DUMINICĂ

8,00 Muzică
9,00 Fereastra deschisă
10,00 Nova Tours
10,30 La ordinea zilei (r)
12,00 Film documentar (r)
12,30 În justitie (r)
13,30 Cătălin duminical
15,45 Cinetour (emisiune de film)
16,30 Telecaricatura zilei
16.35 Clipuri muzicale
17.00 Forta destinului
18,00 Terra
19,00 Muzică
20,00 As Show
21,00 Telejurnal
21,59 Telecaricatura zilei
22,00 Loto - Pariu Trio
22,30 Cătălin duminical (r)
0,30 Cinetour (r)
1,30 Cutia muzicală (r)
2,20 Muzică
5,00 Forta destinului
7,00 Telejurnal (r)

## Radio CONTACT

**06:00 - 10:00 - „Lupta cu somnul"** cu Andu Campu. De la ora 8 vine schimbul 2 sa lupte cu somnul :Tudor si Marius castiga in fiecare dimineata !
**10:00 - 11:00 - „Batalia Hiturilor"** emisiune concurs. 2 melodii se bat pentru intaietate: una din ele va fi regina pentru o zi. Asculta si voteaza si tu!
**11:00 - 12:00 - „Fabrica de Hituri"** - Dominique Iancu iti prezinta hiturile cele mai noi, cele mai bune, cele mai fierbinti. 11:30 - Retrospectiva politica interna 12:30 - Retrospectiva evenimentelor politice externe
**12:00 - 15:00 - „Super 50" - realizator Tony Tesiu. Clasamentul saptamanal al celor mai bune 50 de noutati muzicale, alcatuit pe baza scrisorilor primite de la ascultatori.** 16:30 - Actualitatea economica.
**15:00 - 18:30 - „Suna la Sorin"** - Sorin Niculescu sta de vorba cu ascultatorii despre evenimentele mondene ale saptamanii.
**18:30 - 19:00 - „Contact Film".** Liana Stanciu iti prezinta premierele cinematografice ale saptamanii, comentarii de specialitate, recomandari, interviuri, extrase din coloanele sonore ale filmelor.
**19:00 - 20:00 – 11.33.42** – Dedicatii si mesaje la 11.33.42
-19:30 – Evenimentul local al saptamanii
**20:00 - 22:00 - „Seara cu tine".** O seara de week-end cu Cristian Pavel.
**22:00 - 05:00 - „Pana maine dimineata"** - DJ Armand iti face programul pentru petrecere! Este DJ-ul tau la tine acasa! Program de discoteca la Radio Contact!

**Stirile Radio Contact**: 07:30 - 21:30
**Revista presei centrale** 07:47
**Revista presei locale** 09:20
**Contact Horoscop**: - 5:50; 6:50; 7:50; 8:50; 9:50

## RADIO NORD - EST

**SÎMBĂTĂ:**
**8.00-8.30** BBC - Stiri si actualităti
**8.30** WEEK END SPECIAL; Emisiune matinală de week end. Realizator Gabriel Avasiloaei
**14.00** BBC - Stiri si actualităti
**14.30** DAMA DE CUPĂ; O emisiune despre femei, între femei, dar nu numai pentru femei.; Realizator Diana Rascarache
**18.00** BBC- Stiri si actualităti
**18.30** SEARĂ ROMÂNEASCĂ; Numai muzică românească
**21.00** BBC - Stiri si actualităti
**21.30** DEDICATII MUZICALE
**0.00** NORD' EST PARTY cu Tudor Cocea

**7.25; 9.25; 11.25; 13.25; 15.25; 17.25** Power-play-ul zilei prezentat de Alex Canariov

**DUMINICĂ:**
**8.00** BBC - Stiri si actualităti
**8.30** WEEK-END SPECIAL; Emisiune matinală de week end; Realizator: Gabriel Avasiloaei
**14.00** BBC - Stiri si actualităti
**14.30** TOP NORD' EST; Patruzeci de pozitii si mai multe propuneri. Toate fierbinti!; Realizator Alex Canariov
**18.00** BBC - Stiri si actualităti
**18.30** FLOAREA DIN GRĂDINĂ; O emisiune pentru toti cei care se visează vedete radio. Nord' Est îti oferă sansa pe care ai asteptat-o dintotdeauna. Demonstrează în direct că esti bun pentru radio. Nu e nevoie de experientă sau de relatii. Nici măcar de talent. Prima emisiune o faci chiar dacă esti „topor". Distractia contează!
**21.00** BBC - Stiri si actualităti
**21.30** DEDICATII MUZICALE
**0,00** MUZICĂ DE CATIFEA; Realizator Sandi Leonties
**1.00** NOPTI ALBE cu Tudor Cocea

**7.25; 9.25; 11.25; 13.25; 15.25; 17.25** Power-play-ul zilei prezentat de Alex Canariov

## RADIO IAȘI

**SÎMBĂTĂ: 6,00** Diminetile noastre
**8,30** Gînduri crestine
**9,07** Recreatia mare
**10,30** Din fonoteca unui meloman
**11,00** Caleidoscop muzical-sportiv
**13,15** Dedicatii muzicale
**15,00** Millenium
**16,15** Sîmbătă cu prieteni
**19,15** Top sport Radio Iasi
**19,30** Top 10 România - Top Radio Iasi
**21,20** Romante si cîntece de neuitat
**(Stiri: 6,00; 7,00; 8,00; 9,00; 13,00; 16,00; 18,00; 19,00; 21,00)**

**DUMINICĂ: 6,00** Diminetile noastre
**9,05** De la noi, cu dragoste
**9,30** Ostasii nostri
**10,00** Slujba de la Catedrala Mitropolitană
**11,30** Satul românesc
**13,15** Dedicatii muzicale
**15,00** O brumă de umor
**16,15** La sfîrsit de săptămînă
**17,00** Alternante sonore/ Melody Club
**19,15** Panoramic sportiv
**20,00** Orele muzicii
**(Stiri: 6,00; 7,00; 9,00; 13,00; 16,00; 19,00; 21,00)**

## Tehnică de calcul

ECHIPAMENTE XEROX DIGITALE SI ANALOGICE, ALB-NEGRU SI COLOR
ECHIPAMENTE MULTIFUNCTIONALE, IMPRIMANTE LASER DE RETEA
COPIATOARE DE PLANSE, CONSUMABILE SI SERVICE
GIROS COMPANY
IASI, Sf. Lazăr 45, tel/fax 032-210.872, 237.820
e-mail: giros@mail.dntis.ro

Canon
VEC
tel: 244662
consumabile
service specializat
Str.Păcurari,12
-COPIATOARE
-IMPRIMANTE, FAXURI
-CALCULATOARE, SURSE UPS
-RETROPROIECTOARE
-MASINI DE NUMARAT BANI
-RETELE, CENTRALE
-CASE SI SISTEME FISCALE PENTRU MAGAZINE, RESTAURANTE, FARMACII

Soluţii pentru comunicaţii mobile
Ingrediente: servicii Xnet, portable PC-uri, pocket PC-uri, telefoane mobile, conectări la reţeaua Connex
Indicaţii: Soluţiile EuroBIT sunt indicate pentru eficientizarea comunicării cu prietenii, colegii şi partenerii de afaceri prin folosirea sistemelor de comunicaţii mobile performante.
Mod de administrare: Soluţiile EuroBIT se iau în principal prin rate sau leasing.
EuroBIT business support
dealer Xnet
B-dul Ştefan cel Mare nr. 3, telefon 032-216.752, 092-358.006, e-mail expert.iasi@eurobit.ro

INFOSERVICE

| | | |
|---|---|---|
| AMD DURON 800 Mhz | 440 | USD |
| AMD DURON 900 Mhz | 455 | USD |
| AMD Thunderbird 900 Mhz | 460 | USD |
| AMD Thunderbird 1,2 Ghz | 496 | USD |
| INTEL CELERON 700 Mhz | 440 | USD |
| INTEL CELERON 866 Mhz | 450 | USD |
| INTEL PENTIUM III 800 Mhz | 540 | USD |
| INTEL PENTIUM III 1000 Mhz | 610 | USD |
| INTEL PENTIUM IV 1500 Mhz | 675 | USD |

CONFIGURATIILE INCLUD: MB ATX SOCKET A/SOUND, CD-ROM/ BOXE 128 MB SDRAM/ HDD 20 GB/ FDD Monitor 15" Digital/ Keyboard/ Mouse
* CALCULATOARE * COMPONENTE * IMPRIMANTE * SCANNERE * NOTEBOOK-URI * COPIATOARE * CONSUMABILE * TELEFAX-URI
* CANON * COMPAQ * DTK * MINOLTA * EPSON * SEIKOSHA * LEXMARK * HEWLETT PACKARD
RATE SI LEASING
INFO SERVICE
STR. SF. LAZAR NR. 19, BL. F-3, TEL./FAX: 032-211745/241553 E-MAIL: minfo@mail.dntis.ro

TECHNOLINE COMPUTERS
www.technoline.org
indaco LEGE 4 legislatie pentru toti

BAS Tel./Fax 032 253001
@Mail : bascomp@mail.dntis.ro
Distribuitor autorizat LEXMARK
Z12 : 1.999.000 lei
Z32 3200: 2.899.000 lei
Sisteme , componente PC
PENTIUM III 733 Mhz 610 USD
K7 750 Mhz 540 USD
HDD 20GB, 64 RAM, CD ROM 48X, SOUND, FAX MODEM, NET CARD, MONITOR

SUPERMAGAZIN DE COMPUTERE OFERTA NOULUI MILENIU !
CUMPERI UN CALCULATOR, NOI ÎŢI DĂM DOUĂ !
- UNDE ?
- LA
Str. Stefan cel Mare nr. 4 - fostul Guliver -
MILLENIUM CENTER

le modèle
Lăpuşneanu nr. 7B, tel./fax 239003
office@lemodele.ro
Intel Celeron 425$
procesor Intel Celeron / 800MHz, memorie 128MB, hard-disk 20GB ATA100, video 32MB share, CD ROM48x, boxe, sound, modem, reţea, monitor 15"
Intel Pentium 4 650$
procesor Intel Pentium 4 / 1.4GHz, memorie 256MB, hard-disk 30GB ATA100, video RIVA TNT2 32MB, CD ROM50x, boxe, sound, monitor 15"
Preţuri fără TVA. Alte configuraţii la cerere.

COPYSERV BIROTICA
COPY•COMMUNICATION•SERVICE
Canon
Reprezentanţă service
Dealer autorizat
Iaşi, Tudor Vladimirescu nr. 101 Telefon: 032/216358; 094/515282

PLUS NET
Tel.Fax: 230.332 ; 095/626874
CALCULATOARE = INFORMAŢII
INFORMAŢII = PUTERE
VĂ OFERIM CALCULATOARE

In atenţia producătorilor!
Doriti pentru produsele dvs. coduri de bare conforme cu standardele internationale ?
5940322446627
NUMAI IN PERIOADA 1 OCTOMBRIE 2001- 1 DECEMBRIE 2001 PUTETI SA LE OBTINETI IN CONDITII EXTREM DE AVANTAJOASE DEVENIND MEMBRU EAN ROMANIA (EUROPEAN ARTICLE NUMBERING).
REPREZENTANT EAN ROMANIA - VEC IMPEX SRL
TEL/FAX 032-244662

LIVIUS
Calculatoare LIVIUS cu Intel PENTIUM 4 la 2 GHz
Intel Product Integrator
3 ani garanţie integrală
Alegeţi întotdeauna cea mai bună performanţă corespunzătoare bugetului dvs. !
LIVIUS SRL Iaşi - str. Fătu 1A - tel/fax: 032-11.59.22, 11.22.21, e-mail: livius@livius.ro

Magazin: Cuza Voda 54, Tel. 21.93.93, Fax. 21.82.43
ZACH & SON SRL
Imprimanta Olivetti Jp170* = 5$
* Imprimanta se livreaza numai cu cartus Olivetti negru 27.5$

UN NOU PRIETEN ÎN FAMILIE CARE NU CERE MÂNCARE

MB DFI® AK75-EC, FSB266, ATA100, Sound; RAM 128MB; HDD 20GB; FDD; CD-ROM 56X; RIVA TNT-2 M64 32MB, Tastatura; Mouse; Pad; Monitor Likom, 15", OSD
DURON 800MHz 470 $*
ATHLON 1200MHz 544 $*
*Preturile nu includ TVA.
Family COMPUTER
SEDIUL CENTRAL: 032-217248
MAGAZIN: 032-219543/int.307
E-MAIL: qmatrix@xnet.ro
www. quartzmatrix.ro
QUARTZ MATRIX Select your future

Log-Soft Oferta săptămânii
DURON 750. HDD 15 Gb. DIMM 128M. 16M AGP 15" Proview.CD-ROM 52X. sound blaster+boxe 389 $ + TVA
Str A Panu, nr 28, tel 032/211130, 093-513747

SHARP
service specializat
Copiatoare second-hand
Iaşi, str. Străpungere Silvestru nr. 9
Tel.: 225.180
Tel/Fax: 218.054
elproma@necomm.ro

Vectra Sistems
Încărcări cartuşe
Tonere copiatoare
Consumabile
Service
Tel.Fax 032-276.458
e-mail: vectra@mail.dntis.ro

36 Rate
0 % Avans
CALCULATOARE IMPACT
OFERTA ANULUI
Configuratii complete
Duron 750 356 $
Thbrd 950 399 $
Intel P3 733 451 $
Intel P4 1.4 515 $
Preturi fără TVA
Show Room : Cuza Voda 45
Tel/Fax : 032- 217.600
Garantie 2 ani
Service Full

Thinkclient
Iasi, 6600
str. Arcu, nr.10/6
tel: 032 235946
gsm: 095 517127
transart@mail.dntis.ro
www.transart.ro
SALARIZAREA cu 50% reducere*
neomanager TransarT
pachet integrat Windows pentru contabilitatea, gestiunea si managementul firmei
* in pachet cu un alt modul - oferta valabila pana in 31 octombrie 2001

Irsido
Tot ce înseamnă CONSUMABILE ... pentru TEHNICĂ DE CALCUL
• Hîrtie (copiator, imprimantă)
• Articole de birou
• Instrumente de scris
• Plicuri
• Sisteme de prezentare şi afişare
• Maşini de legat documente cu spirală
• Maşini de laminat
TONERE
CERNELURI
RIBOANE pentru HP, CANON, EPSON
CD-uri
DISCHETE
Sf. Lazar 49, tel/fax: 216.940, 237.830
irsido@mail.dntis.ro
www.irsido.ro

# BOMBA

**Ciobănaș la oi am fost, oile mi-au zis că-s prost**

## Bat-o ovina de iarnă!

La români, orice sărbătoare religioasă are o componentă laică, de sorginte în general ciobănească, transmisă prin veacuri grație datinilor bătrînești. Ziua Sfîntului Dumitru de sîmbăta trecută a fost subliniată cu carioca fluorescentă în agendele ciobanilor, reprezentînd o dată importantă în calendarul transhumanței, dată la care stînele se închid, turmele coboară sub acțiunea forței de greutate ori sinus de alfa minus forța de frecare, iar baciul practică ghicitul în oaie pentru a afla cum va fi iarna: își întinde cojocul pe iarbă și pîndește prima ovină care se așează pe el; dacă animalul e negru, vom avea parte de o iarnă blîndă, dar dacă e alb, iarna va fi grea și cu zăpadă multă. Despre cum va fi iarna care bate la ușă, aflați din cele ce urmează:

- Ciobanul Dumitru Ciobanu și-a întins cojocul pe tăpșan și a stat la pîndă, dar nici o oaie nu s-a așezat pe el, ci dimpotrivă. Oierul declară că, pesemne, apa de colonie cu care se dă de obicei, la stînă, n-a plăcut animalelor.
- Pe cojocul întins de baciul Septimiu Sfeclea s-au așezat în diverse poziții o oaie albă și un berbec negru, spre hazul ciobanilor prezenți, care i-au încurajat cu exclamații și încurajări specifice.
- Oierul Vladimir Simion a respectat la rîndul său datina și și-a întins cojocul pe pășune; profitînd de un moment de neatenție din partea victimei, doi necunoscuți i l-au furat. Pentru păstorul rămas fără cojoc, iarna va fi, cu siguranță, friguroasă.
- Mai multe oi angajate ale stînei „Stîna" au așteptat pînă ce baciul și-a întins cojocul, apoi i l-au umplut de căcăreze, în semn de protest împotriva reducerii subvențiilor la caș și brînză de burduf.
- Și Manole Bălașa a vrut să-și dea jos prima dată în acest an cojocul pentru a-l întinde, dar ceilalți colegi ciobani l-au silit să se îmbrace urgent; din cauza putorii, cîteva oi gestante au lepădat, cîinii de la stînă au turbat, iar laptele s-a brînzit.

**Baciu-Piciu**

**IBM o votcă**

## Integrator: șansa de a vedea luminița

După ce s-a trezit (*) șef la senatori, Nicolae Văcăroiu și-a intrat în pîine, mai ceva ca spirtul medicinal, tăind în stînga-dreapta ca-n gogonele. Ultima măsură luată de el nu e, cum zic răuvoitorii, toiul sau halba, ci măsura de împăcare a aleșilor cu calculatoarele; dînsul chiar a zis că „unii senatori nu știu nici să apese pe un buton", uitînd cu răutate că incriminații au făcut bătături la degete tot apăsînd butoanele de room-service din hoteluri.

Pe micile ecrane de televizor am văzut de curînd și mai micile ecrane ale laptop-urilor senatorilor, care afișau acele vesele joculețe cu cărți pe care le joacă de obicei cei care se plictisesc după ce au muncit. Un principiu al pedagogiei moderne prevede învățarea prin joc; iată, deci, o idee de joc SF pe calculator, captivant, educațional și destinat aleșilor noștri: „Integrator - Ultima șansă".

Personajul mînuit din tastatură e un tînăr om politic, care luptă pentru integrarea României în UE. Eroul pleacă de la zero și trebuie să pornească o afacere, pentru a cîștiga vieți și bani cu care să intre în partid, dacă descoperă cheia albastră. În al doilea nivel, e obligat să găsească bonusul care îi asigură imunitatea, altfel trebuie să împuște niște monștri ziariști ori polițiști, pentru a nu pierde din credibilitate ori avere etc. Jocul e atractiv, dar la al treilea nivel apar cîtiva mutanți de la Comisia Europeană, care îți mănîncă vieți și nu mor, ai dracu', oricît tragi în ei cu cartușe de țigări străine.

**Mouse-ul și pisica**

(*) - cu moare de varză

**România, pămînt românesc**

## Congolezi, vă ordon să treceți Prutul!

Dacă ești mare vedetă internațională, dai concert la București și zbieri în microfon „Hello, Budapest!", ți se mai iartă lacunele din geografie; nu și cînd ești transfug african ajuns în Republica Moldova și iei Prutul în piept, convins că te îndrepți spre patria sărutului francez. Așa cum a făcut congolezul Edgare Onthson (26 de ani), prins cu cîteva zile în urmă de grănicerii vasluieni, după ce călăuza l-a informat că România ar fi o regiune a Franței și că malul cu papură și broaște care se vede de partea ailaltă e poarta de intrare în Uniunea Europeană.

Ca participant la „Lanțul slăbiciunilor", bietul transfug ar fi făcut un rahat cu cunoștințele sale de geografie; carențele sistemului de învățămînt gimnazial din Congo au fost completate, însă, cu mijloace specifice, de polițiștii noștri de frontieră, care la întrebarea „Bonjour, ça va?" și-au zis că „Bă, ăsta îl înjură pe domnu' căpitan Sava!". În spatele indicațiilor primite de transfug de la binevoitoarea sa călăuză se ascunde și o sămînță de adevăr: dacă mai aștepta încă vreo zece-cinșpe ani pe malul moldovenesc al Prutului, înainte de a se avînta în apă, poate că ar fi ajuns într-o țară membră a Uniunii Europene.

**Transfugărășanul**

**P.S.** Cu puțină glagorie, bietul congolez s-ar fi întrebat de la început de ce într-o țară așa dezvoltată ca Franța încă se mai caută fierbătoare, zdrobitoare de usturoi și elastice de chiloți.

## Demnitari pe care haina nu poate să-i mai încapă

Am citit prin presă că rezultatele primelor zece luni de guvernare Năstase se măsoară mai ales pe cîntar, mulți miniștri români în frunte cu primul declarînd că s-au îngrășat de pîrîie costumele pe ei și le trezesc colegii din somn. Presa din care am aflat asta face parte din „Generația Pro-guvernamentală", așadar oferă drept cauze ale fenomenului stressul și ritmul de alimentație dat peste cap de atîtea probleme ale patriei noastre. Ce ne pare nouă curios e că, deși am întîlnit mulți șomeri, pensionari și bugetari - și stressați și cu ritmul de alimentație dat peste cap atît de problemele din prag de iarnă, cît și de ultimele scumpiri - nici unul nu părea supraponderal. Un posibil răspuns din partea guvernanților ar fi că în România, toți pensionarii, șomerii și bugetarii au timp și bani să meargă la sala de fitness.

**Ileana Osînzeana**

**Ulciorul nu Mercedes la apă**

## Deputații au tras cîte-o mașină

Îngrijorați că actualele lor mașini de serviciu au strîns destui kilometri în buchetul vieții și că suspensia nu mai face față portbagajelor umplute prin teritoriu, deputații au ales schimbarea: parcul auto le va fi primenit cu Mercedesuri occidentale, Nubire orientale și ARO autohtone, să fie toată lumea mulțumită. Un necunoscător ar întreba de unde naiba atît amar de bani pentru mașini tocmai acum, cînd țara, cu fesul tras peste urechi, tremură de frig sub plapumă, lîngă calorifer; păi, simplu: deputații spun că, buni gospodari fiind, au făcut economii prin alte sectoare ale activității, în lunile care au trecut, așa că s-au scos.

Cam bănuim noi economiile lor de prin alte sectoare: la bufet au returnat paharele de unică folosință și pliculețe de zahăr neutilizate, n-au mai abuzat de scobitori, șervețele ori ardei iuți și au reușit să tocească mai puțin scaunele în timpul ședințelor, printr-un gospodăresc absenteism. Plus că toate teancurile de broșuri cu proiecte de legi au fost valorificate judicios prin REMAT, satisfăcînd un întreg popor sub noua lor formă de hîrtie igienică. Deși, cum se mai spune, românii au ajuns așa de săraci, că n-au nici după ce trage apa.

**Lanțul slăbiciunilor**

**Gaz pe foc**

## Echipa din Ciocănari a bătut selecționata bulănarilor

După ce s-au uitat la Dallas și au luat lecții de la JR, locuitorii din Ciocănari au înțeles că bisnisul cu petrol e bănos și că în afaceri, ca în dragoste, orice metodă de găurit conducta e permisă, dacă nu te vede potera. Acumularea, în timp, a tensiunilor sociale și, în pod, a canistrelor cu motorină, a născut sămînța de scandal isprăvit cu bătaia de la Ciocănari mîncată de forțele de ordine și mașinile lor din dotare, urmată de o amplă bulaniadă pe post de revanșă.

Am auzit din surse confidențiale că, pentru a se depăși șocul psihologic și a se evita alte asemenea înfrîngeri în deplasare, polițiștii vor evita o vreme intervențiile în localități cu denumiri gen Ciocănari, Ciumeți, Bătăuani, Pietrești, Toporeni, Rupea, Haidamaci etc, ei operînd desfășurări în forță doar prin regiunile Florești, Blajini, Garofita, Grădinari etc.

**Ciocănara Woody**

**Pătrățelul roșu cu tricolor negru**

## Totul despre viață și sex cu Nadine

Pentru a nu-și fractura osul limbii române cu nume de ciuciunghezi, burkinafasieni etc, Ceaușescu reducea mozaicul etnic din țară la „români, maghiari, germani și alte naționalități" și chiar prescurta nefrățește numele pretinului Mobutu Sese Seko Kuku Ngbendu Wa Za Banga (președinte care n-a putut fi răsturnat, neexistînd în Zair străzi așa late cît să încapă pancarta cu numele său, precedat de „Jos"). Conlocuitorii noștri sînt, însă, mulți și variați. Pe puii de dac Nadine și Cabral îi știm de la televizor: doi oameni care privesc viața așa cum e ea, cînd nu bate vîntul din față, să le dea buzele peste ochi. Într-un număr de curînd al „TV-Mania", ea a declarat: „Emisiunea „Sex cu Nadine" a deschis un culoar pentru Mihaela Tatu, pentru „Pătrățelul roșu" și pentru „Despre viață și sex" de la TVR2".

De eventuale cuscrenii cu ProTV nu ne luăm, dar ne amintim că „Despre viață și sex" nu-i făcut de TVR2, ci e un documentar australian educațional (care arată posesorilor de hormoni agitați cum, cu ce și unde), realizat pe cînd fetița Nadine se juca de-a Tarzan cu copiii din cartier. A lipsit să adauge la enumerarea celor cărora le-a deschi culoarul pe producătorii serialului „Totul despre sex" și pe indienii ăia care au scos almanahul cu poze „Kama -Sutra".

**Sexul tare moale**

## Un gest frumos, doar la România1

Omenia conducerii TVR1 se vede și din inserarea în grila de programe a emisiunii „Oameni ca noi", adresată îndeosebi surdomuților care nu văd să citească subtitrarea, dată fiind prezența în colțul ecranului a unei doamne traducătoare de-o dor mîinile din română în surdo-muteză. Ca niște purtători de discuții despre funie în casa spînzuratului, cei doi realizatori (printre care eternul și defel fascinantul Leonard Miron) au încheiat ediția de miercuri a acestei emisiuni pentru surdomuți cu un scurt program de clipuri muzicale (tot pentru surdomuți, desigur, deoarece doamna din colț a rămas să dea din mîini, traducînd, pesemne, versurile). Rugăm conducerea TVR ca, dacă rămîne doamna care traduce prin gesturi, să nu difuzeze știri cu realizările anului în curs, integrarea patriei în structurile europene sau despre valoarea bugetului pe 2002; altfel, micii telespectatori vor avea de unde învăța semne porcoase, cu care să facă panaramă la ore.

## Românii dansează în ritm de troc

Cei mai buni cartofi din țară se fac în Suceava, în vreme ce ardei grași și gogoșari ca la Ialomița, mai rar. Rolls-Royce-ul țuicilor românești e sortimentul de Zalău, eugeniile fabricate la Brăila au cea mai mare căutare pe piață, ca și „Carpații" de Timișoara ori puii de Crevedia. Din concurență se întrupează cîștigătorul care ia totul. Bogata gamă ne bucură; mai puțin cînd concurența devine pentru unii mumă și pentru alții ciumă - cum e cu gigacaloria, acest produs pe care nu-l simțim la ambient, ci la portofel. Un procent din prețul său va fi subvenționat de consiliile locale, funcție de posibilități; prin urmare, de pildă, gigacaloria de Iași va costa 754 de mii, iar cea de Galați, cu 40 de mii mai puțin. Sucevenii duc cartofi în Ardeal, unde îi schimbă pe păpușoi sau țuică de Zalău, cu care fac barter în Muntenia pe eugenii de Brăila și pui de Crevedia, produse vîndute, acasă, cu beneficiu. Ca măsură de protecție socială, Guvernul ar trebui să scoată cupoane de o gigacalorie; astfel, dunărenii vor veni în bazarul din Iași, schimbînd gigacalorii de Galați pe cele de Iași plus vin de Cotnari sau Cozia.

**Dana Barter**

**Pagină comisă săptămînal de Cip. Ieșan**
(Iași, România)

**și mîzgîlită așijderea de Jup**
(Raleigh, Carolina de Nord, USA)

**Da' puteți să vă uitați zilnic pe www.monitorul.ro/bomba/bomba.shtml**

**Serial-Bomba**

## Jurnalul plutonierului Mitran

### 6) Pornim la drum, dar apare-un nor de fum

Deci am efectuat deplasare spre obectivul indicat de dom. Cpitn. Bustuchină unde ša semnalat prafu alb și sucspect. Mă Cristeo fac eu, unei strada asta Sulfinii și ce semnificațe istorică a avut sulfina ptr. poporu romîn dea botezato așa după numele la o stradă? El cică sulfina e o pasăre fincă și el locuește în civilie pe str-dela Zinbrului care e sinbolul Moldovii și tot așa și cu sulfina, care nu lam contrazis fincă știam căi bun la zologie find cioban. Am răs-foit așadar deci nonmeclatoru cu străzi și artere de trafic și am găsito că se numea înainte fundac Ilie Pintilie care unde tocmai acolo și eram. Mă uit eu în stînga șin dreapta, la nord și la vest să văd prafu alb. Nimica. Aprind eu lanterna și o îndrept spre becu de iluminat stradal străzile și văd că e stins. Aha Cristeo, fac eu, e întuneric!

Dau cu lanterna în jur și numa ce văd doă grămezi mari de praf albe lîngă o construcție care încă era neconstruită find șantier de construcții. Haha, team prins, stai că trag, somez eu suspectul (domnu căpitan mia zis că prafu•alb e suxpect și cu sucspecții știu cum să mă port). Fincă na răspuns mam deplasat la el și am luat o monstră de praf în caschetă. Ceo fi ăsta mă Cristeo întreb eu, că nu pare antracs. El cică nu știu, da numa ce văd că cînele Recs care tocma făcea pișu în prafu alb începe să scoață fum. Va urma!

**Plt.mjr. Mitran**

## Și eu vreau să cîștig! - concurs

Folosiți făină? De care? Cumva, cunoscuta „Făină de la bunicul"? Dacă da, înseamnă că aveți habar de adevărata aromă a calității: aroma de la bunicul! Trimiteți prin poștă, la orice adresă, trei pliculețe cu făină de la bunicul dumneavoastră, pentru a participa la marea tombolă a lunii noiembrie! Mii de premii în celularele de la Gherla, Poarta Albă și Rahova!

# Un nou sistem de salarizare a asistentelor medicale
3A

# Schimbare în PD Iași: Vasiliu a pierdut totul
2A

TISSOT
SWISS WATCHES SINCE 1853
EuroBIT
B-dul Ștefan cel Mare nr. 3
Tel: 032-216.752, 092-358.006

LUNI
5 NOIEMBRIE 2001
Nr. 252 (3152)
16 PAGINI
5000 LEI

Ziarul care stă de vorbă cu oamenii

# Monitorul

Telefoanele redacției:
271.271
271.333

Publicație a Grupului de Presă „Monitorul"

Director general: Dan Radu  Adresa redacției: Iași, Str. Smârdan nr.5  www.monitorul.ro  Redactor-șef: Toni Hrițac

# CUM POȚI SĂ DEVII ALT OM

## ■ cu 40 milioane de lei, medicii ieșeni pot schimba total fața unei persoane

Femei care vor gambe mai groase sau buze „gen Marinela Nițu", sîni proeminenți sau fese obraznice, toate apelează la chirurgii esteticieni sperînd că în urma operațiilor vor arăta la fel de bine ca starurile de televiziune. Însă nu numai femeile apelează la chirurgia estetică pentru a arăta mai bine sau așa cum s-au visat întotdeauna. Și bărbații vor să fie mai tineri, să scape de grăsimea de sub bărbie sau să-și alungească penisul. Medicii de la Clinica de Chirurgie Plastică și Reconstructivă din cadrul Spitalului de Urgențe Iași au înfrumusețat sute de pacienți: artiști cunoscuți, oameni de vază sau oameni obișnuiți. Un nas mai frumos, o gambă mai groasă sau mai fină, un implant de testicol, orice se poate face la Iași. Poți să-ți schimbi înfățișarea din cap pînă în picioare cu condiția să te țină buzunarele. **(Simona RELEA)**

**Amănunte despre tipurile de operații estetice, precum și costurile acestora, în pagina ▶ 3A**

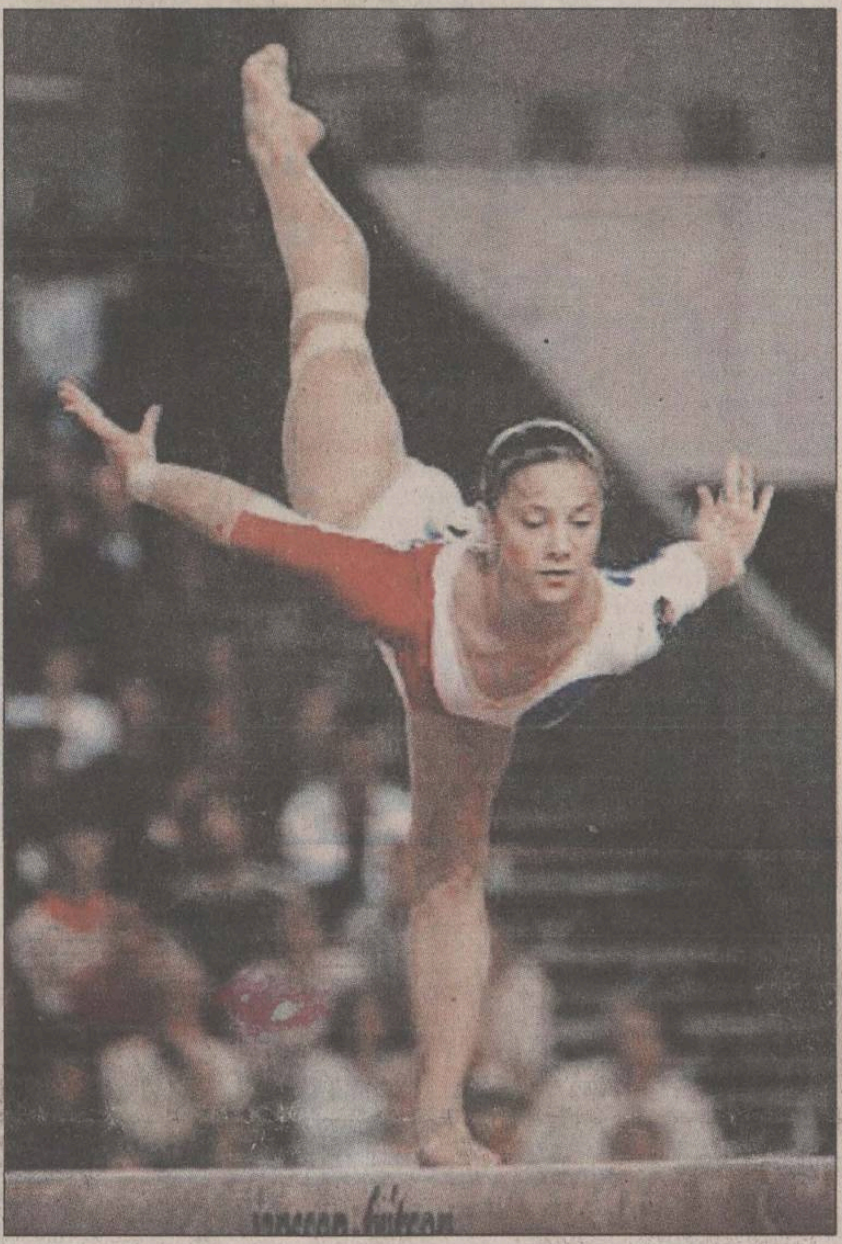

# Aur cum nu am mai văzut la Mondiale

## ■ bilanț fantastic: șase medalii de aur și două de bronz ■ băieții au luat trei titluri mondiale ■

Ultimele două zile ale Campionatelor Mondiale de gimnastică de la Gent, în care s-au desfășurat finalele pe aparate, a prilejuit un succes fără pecedent sportivilor români, care au cîștigat nu mai puțin de jumătate de titlurile puse în joc. *Andreea Răducan* și-a luat o superbă revanșă după Jocurile Olimpice de Sydney, cîștigînd medaliile de aur la bîrnă și sol, finale în care a depășit-o pe marea sa rivală, *Svetlana Horkina.* Marea surpriză a constituit-o, însă, evoluția excepțională a băieților noștri, care au cîștigat nu mai puțin de trei finale: *Marian Drăgulescu* la sol și sărituri, iar *Marius Urzică* la cal cu mînere. Cu un total de opt medalii (șase de aur și două de bronz), România s-a clasat pe locul întîi în clasamentul pe națiuni al CM de la Gent.

**Amănunte în pagina ▶ 1B**

# Înscenare în cazul crimei din garsonieră

**Spectaculoasă răsturnare de situație în cazul crimei din garsonieră. Ucigașul se afla în casă. După ce a încercat timp de două zile să-i păcălească pe anchetatori, singura martoră, Tatiana Țimboi, a cedat psihic în fața detectorului de minciuni și a recunoscut că ea este criminala. „A citit prea multe romane polițiste și a crezut că reușește să ne păcălească", ne-a declarat maiorul Relu Humă, șeful Poliției Municipiului Iași.**

Miercuri seara, în jurul orelor 18.00, în blocul de garsoniere din spatele Complexului Comercial Podul de Piatră, o bătrînă în vîrstă de 78 de ani a fost ucisă în condiții misterioase. După ce ancheta Poliției s-a finalizat, vă prezentăm filmul desfășurării evenimentelor, pas cu pas.

În blocul în care s-a comis crima locuiește un ofițer criminalist din cadrul Poliției. Miercuri, el a urcat la etajul 8, la administratorul blocului pentru a-și plăti întreținerea. Cînd a ajuns acolo, l-a găsit pe administrator acasă și, după ce a intrat, la ușă a bătut o altă persoană. După ce administratorul a deschis, bărbatul, un vecin de la IV, i-a rugat să vină la el pe etaj pentru că sînt două femei bătute care locuiesc vis-a-vis de el.

Administratorul, știind că cel care venise să-și plătească întreținerea este polițist, l-a rugat să coboare să vadă despre ce este vorba. Cînd a ajuns în garsonieră, ochiul format al ofițerului criminalist a reținut foarte multe detalii. **(Cătălin ȘTEFĂNESCU)**

**Continuare în pagina ▶ 2A**

## ȘTIRILE ZILEI

### Bombă incendiară

Ieri a fost descoperită o bombă incendiară pe strada Kogălniceanu. Protecția Civilă a evacuat zona, dar nu toți locatarii au vrut să plece. ▶ 3A

### Ghid turistic

Asociația „Partener" va lansa un ghid al regiunii Nord-Est, urmat de un ghid de dezvoltare a turismului. ▶ 5A

**LOTO 6/49**
**4 23 32 10 30 13**
**NOROC**
**6161536**

## SEIFUL FĂRĂ CIFRU

**Prime de instalare și de pensionare pentru cadrele didactice** 2A

# Iată ce înseamnă monopolul

## ■ biletele RATC, mai scumpe decît cele de maxi-taxi

Un bilet RATC achiziționat direct de la șofer costă 5.000 de lei. Tariful a fost majorat cu 1.000 de lei de la mijlocul săptămînii trecute. În schimb, ieșenii care călătoresc cu microbuzele maxi-taxi plătesc în continuare 4.000 de lei pentru fiecare călătorie. Chiar dacă a redevenit cvasi-monopolistă, prin izgonirea acum două luni a operatorilor de maxi-taxi pe rute secundare, RATC își majorează constant tarifele. În schimb, firmele de maxi-taxi au același preț, de 4.000 lei/călătorie încă din ianuarie 2001. ***„Nu vom modifica tarifele. Preferăm să avem un profit mai mic, dar să avem clienți constanți"***, a declarat *Costel Pristavu,* presedintele asociației „Minibus", care cuprinde peste 100 de microbuze maxi-taxi. Acesta sustine că prețul biletelor la mașinile care fac parte din asociație va rămîne același atît timp cît prețul carburanților nu va crește semnificativ. **(R.MOLDOVEANU)**

**Continuare în pagina ▶ 2A**

# Gigi Becali s-a comportat ca un golan

## ■ el a lovit un jurnalist care voia să-i ia un interviu

La sfîrșitul derbiului Dinamo - Steaua, din etapa a XII-a a Diviziei Naționale de fotbal, încheiat cu scorul de 2-0 pen tru „cîinii" dinamoviști, *Malonga Parfait,* cunoscutul realizator al emisiunii „Fotbal la MAXX" a postului Pro TV a încercat să-l intervieveze, în stil propriu, pe *Gigi Becali* **(foto)**, princip0alul finanțator al clubului militar. Becali a refuzat să discute cu Malonga, după care l-a bruscat și l-a pălmui. Nu este pentru prima oară cînd Gigi Becali are asemenea ieșiri. Reamintim că Becali, văr cu cunoscuții frați-impresari Giovanni și Victor, s-a mai comportat în stil golănesc, atunci cînd, pe toate posturile de televiziune, l-a făcut pe *Jean Vlădoiu* „jigodie", deși fostul fotbalist stelist n-a făcut altceva decît să-și ceară drepturile restante. Cu un asemenea „patron" nu ne mirăm că Steaua a fost, pentru prima dată după foarte multă vreme, eliminată din turul I al Cupelor Europene. ■

## UTILE

| | | |
|---|---|---|
| **Meteo** | ⬆4°–8° C ⬇-7°– -2°C | 7A |
| **Curs valutar** | Cursul BNR | 5A |
| **Telefoane** | Numerele de telefon ale principalelor instituții de interes public | 7A |
| **Horoscop** | | 2B |
| **Flash cultural** | | 7A |
| **Audiențe** | Orele și zilele de audiențe la șefii orașului | 7A |
| **Cinema** | | 7A |
| **Servicii medicale** | | 3B |
| **Farmacii** | | 3B, 5B |
| **Programe TV** | | 7B |

## Din arhiva foto a „Monitorului"

Ion Iliescu, în vizită la Iași: în vara anului 1992 (foto sus) și în vara anului 2001. Fizionomia șe ului statului nu s-a schimbat foarte mult, pentru mulț fiind un mister cum reușește să se „păstreze" atît de bine.

# Ilașcu avea alcoolemie zero

Senatorul PRM Ilie Ilașcu avea alcoolemie zero în momentul producerii accidentului rutier de la Sănduleni, în urma căruia a decedat o persoană, a declarat ieri colonelul *Iulian Mănăilă,* șeful serviciului Poliției Rutiere Bacău. Mănăilă a precizat că rezultatele testului de alcolemie vor fi trimise organelor de cercetare penală. Pentru că este parlamentar, cazului Ilașcu este sub incidența Parchetului Curții Supreme de Justiție, procurorii cercetîndu-l pe senator pentru ucidere din culpă. Senatorul PRM a accidentat mortal, joi seară, un bărbat care a încercat să traverseze strada fără să se asigure. Accidentul s-a produs în comuna băcăuană Sănduleni, sat Bîrzulești. *Constantin Scutariu* (67 de ani) s-a angajat în traversarea străzii fără să se asigure și a fost accidentat de un autoturism Dacia Nova, cu numărul de înmatriculare BC.09.SEN, condus de Ilie Ilașcu. ■

# Guvernul va interzice simbolurile asociate criminalilor de război

## ■ a anunțat premierul Adrian Năstase în Statele Unite ■ principalul vizat - Ion Antonescu, fost dușman al Aliaților în război

***„Guvernul român va adopta un proiect de lege prin care va interzice toate simbolurile sau manifestările asociate cu persoane care au comis crime de război"***, a declarat, vineri seara (sîmbătă, ora României) prim-ministrul *Adrian Năstase* în cadrul unei întîlniri cu reprezentanții principalelor organizații evreiești americane. Principalele simboluri vizate sînt cele legate de generalul Ion Antonescu, considerat în Occident un criminal de război, însă considerat un erou de către unele organizații sau partide naționaliste din România.

**Citiți în pagina ▶ 8A**

ATLASSIB
LINIE INTERNAȚIONALĂ DE CĂLĂTORI
Zilnic din România spre: GERMANIA, FRANȚA, ITALIA, AUSTRIA, SUEDIA, UNGARIA, IUGOSLAVIA, SPANIA
Tel/Fax 032/213491

## Ghidul IT& internet
supliment gratuit al ziarului Monitorul

◆ NetWare 6, cel mai nou produs de la Novell

◆ Ce obiecte și servicii gratuite puteți obține prin intermediul internetului

◆ Michael Jackson și-a pus la dispoziția fanilor albumul "Invincible", timp de 24 de ore pe internet

Marți, 6 noiembrie 2001

Supliment realizat in colaborare cu RADIX

**Județul are un singur șef:** Șefii județului și-au făcut drum în străinătate. Președintele Consiliului Județean, *Lucian Flaișer*, a plecat astăzi la Londra. Flaișer va semna acordul de garantare a împrumutului negociat de RAJAC cu Banca Europeană de Reconstrucție și Dezvoltare. ***„Acest acord trebuia semnat de mai mult timp, dar a lipsit cadrul legal necesar. Guvernul a emis însă recent o hotărîre prin care CJ are posibilitatea de a garanta împrumuturi pentru investiții, de tipul celui negociat de RAJAC“***, a declarat președintele CJ. Prin contractul de creditare, RAJAC urmează să beneficieze de un împrumut în valoare de peste 52 de milioane de euro. Din această sumă, 39 de milioane de euro reprezintă un credit nerambursabil oferit de Comunitatea Europeană, prin programul ISPA. Diferența pînă la 52 de milioane de euro va fi acoperită tocmai prin obținerea acestui împrumut de la BERD. Cele 52 de milioane euro vor fi utilizate pentru modernizarea și reabilitarea stației de tratare a apei Chirița, a stației de epurare de la Dancu și a stațiilor de pompare Păcurari, Aurora și Mijlociu. CJ va rămîne timp de 3 zile cu un singur șef, vicepreședintele *Mihai Popescu.* Al doilea vicepreședinte, *Nicolae Ivanciu,* a plecat vineri la Istanbul pentru a participa la lucrările Conferinței Regiunilor Sud-Est Europene. **(A.Z.)**

**Doi într-un pat de spital:** Bolnavii din județ vor trebui să vină la spital cu patul de acasă. Pentru a rezolva problema aglomerării spitalelor ieșene, prefectul *Corneliu Rusu Banu* a propus suplimentarea numărului de paturi. ***„Foarte mulți bolnavi internați la Iași provin din comune sau chiar din alte județe, ajungînd să stea cîte doi într-un pat. Numărul de paturi este insuficient, încît se impune suplimentarea lor. Totodată, bolnavii mai puțin grav ar trebui internați în spitalele din județ, pentru a nu le aglomera pe cele din Iași“***, a propus prefectul. **(A.Z.)**

**Iarnă la Citadin:** Primăria municipiului se pregătește pentru viscol și ninsoare. Comandamentul de iarnă a fost pus în mișcare la DSPM „Citadin“. Șefii direcției din subordinea Primăriei au format deja echipele care vor interveni în cazul în care ninsorile abundente vor îngreuna traficul rutier în oraș. Stocurile de material antiderapant ale „Citadin“ constau din 1.500 metri cubi de nisip și 250 tone de sare. ***„Pentru a nu strica asfaltul de pe străzi din cauza sării, vom aplica o rețetă în care amestecăm trei părți nisip și o parte sare. Nisipul are rolul de a dilua sarea și de a atenua efectele acesteia asupra îmbrăcămintei asfaltice“***, a explicat *Violetta Cănilă,* directorul „Citadin“. În cazul producerii de viscol și polei, se va interveni cu prioritate pe străzile în pantă. Prima zonă deszăpezită va fi centrul orașului, utilajele de intervenție urmînd să atace ulterior arterele secundare. **(B.P.)**

**Rusu Banu, față în față cu japonezii:** Prefectul va învăța să conducă județul ca în Japonia. Prefectul *Corneliu Rusu Banu* a fost invitat să participe la lucrările unei conferințe susținute de lectori japonezi. ***„Conferința este inițiată de Academia de Înalte Studii Politice și de «Japan Found», o fundație specializată pe probleme de administrație publică locală. În cadrul acestei conferințe vor fi susținute cursuri de management al relațiilor publice așa cum se desfășoară ele în Japonia“***, a precizat purtătorul de cuvînt al Prefecturii, ***Cornel Simighian.*** **(A.Z.)**

**Panouri fonoizolante în zona Gării:** Ieșenii care locuiesc lîngă Gară pot scăpa de zgomotul infernal al trenurilor în mișcare. Inspectoratul pentru Protecția Mediului (IPM) intenționează să construiască panouri fonoizolante, care să fie amplasate în zonele cele mai expuse poluării fonice. Panourile ar trebui amplasate între liniile de cale ferată și blocurile de locuințe. Pentru a face proiectul interesant pentru ieșeni, IPM a lansat ideea că ***„panourile ar putea servi și ca pereți pentru garaje“***, a declarat *Nicolae Peiu,* purtător de cuvînt al IPM. Deocamdată, IPM nu a găsit fonduri pentru a pune în practică ideea izolării zgomotului feroviar. ***„Căutăm surse de finanțare externe, pentru că e puțin probabil să găsim la Iași“***, a afirmat Peiu. Acesta nu s-a putut pronunța în privința costurilor lucrărilor, dar a arătat că ar fi necesare: ***„Poluarea fonică depășește 60 decibeli, ceea ce înseamnă disconfort“***, a încheiat Peiu. **(C.P.)**

# Înscenare în cazul crimei din garsonieră

Continuare din pagina 1A

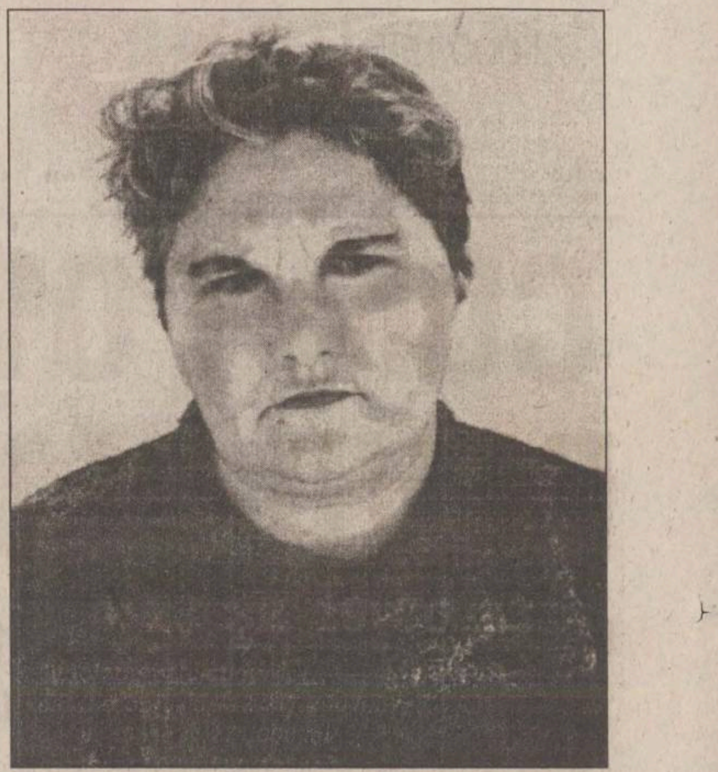

Tatiana Țimboi s-a tăiat singură încercînd astfel să-i păcălească pe polițiști

### Primele dubii

El a văzut-o pe victimă întinsă pe partea dreaptă chiar lîngă ușa de acces în bucătărie. Era îmbrăcată, mișca dintr-o mînă, gemea și părea că își dă ultima suflare. Lîngă victimă era cealaltă femeie, care avea pe ea numai o pereche de chiloți. Stătea întinsă pe partea dreaptă, iar capul îi era orientat către ușa de intrare în garsonieră. La ușa de acces din cameră în bucătărie polițistul a observat semne vizibile ale unei lupte. Acesta, dîndu-și seama că situația este gravă pentru femeia mai în vîrstă, a vrut să anunțe imediat Poliția. O vecină i-a spus că are ea telefon. A intrat, a dat telefon și a revenit. Cînd a ajuns din nou în garsonieră, femeia mai tînără, cea dezbrăcată, nu mai era în poziția în care polițistul o observase inițial. Aceasta venise chiar la ușa de acces în garsonieră. De la primele audieri, *Tatiana Țimboi* a spus că a fost bătută și agresată sexual. ***„După ce am ridicat toate lucrurile de la fața locului, medicul legist a constatat că urmele de pe maioul femeii, despre care aceasta spunea că sînt de spermă, erau doar simple pete de murdărie. Tatiana Țimboi a mai spus că unul dintre cei doi bărbați care au intrat pe ușă ar fi încercat să întrețină cu ea raporturi sexuale orale. A doua zi, după ce a fost externată, cînd am adus-o la audieri, a spus că atunci cînd a ajuns acasă a găsit un tub mare de pastă de dinți „Colgate“ în vagin. Atunci ne-am pus problema cum este posibil ca o femeie să stea atît timp în asemenea condiții fără să simtă nimic și ne-am gîndit că Tatiana Țimboi ori minte, ori are o problemă psihică“***, ne-a declarat maiorul ***Relu Humă,*** șeful Poliției Municipiului Iași. Imediat după primele audieri, polițiștii au stabilit strategia de abordare a anchetei.

### La detectorul de minciuni a recunoscut totul

Au fost evaluate toate probele pînă vineri noaptea și, de asemenea, s-a stabilit modul de a o aborda a doua zi pe cea care, din singura martoră, devenea principala suspectă în comiterea acestei oribile crime. ***„Eram siguri că va ceda, lucru care s-a și întîmplat la detectorul de minciuni, cînd ea a răbufnit și și-a recunoscut faptele. Probabil că a citit prea multe cărți polițiste, deoarece numai infractorii răi sau recidiviști pot comite asemenea fapte cu sînge rece. Pentru a simula, a luat cioburi din vaza spartă și s-a tăiat pe burtă spunînd că autorii au tăiat-o“***, a mai adăugat maiorul Relu Humă. În acea seară bătrîna i-a reproșat că vine și împrumută bani de la ea și că nu este în stare să se gospodărească singură. Atunci, Țimboi s-a enervat foarte tare, a luat un ghiveci și l-a aruncat de la ușa intrării în cameră direct în capul bătrînei care se afla în partea opusă a încăperii. În acel moment a început lupta, iar bătrîna a ripostat cît a putut. Tatiana Țimboi a pus mîna pe o vază de cristal în care se aflau niște flori artificiale și a lovit-o pe bătrînă în cap pînă cînd aceasta a leșinat. Mai tîrziu, cînd a sesizat gravitatea faptei, agresoarei i-a venit în cap înscenarea. S-a dezbrăcat, s-a tăiat și s-a culcat pe jos. Pe parcursul cercetărilor nu exista mobilul crimei.

### Ancheta a durat 72 de ore

***„Am „săpat“ adînc și ne-am dat seama că nu a dispărut nici o sumă de bani de la victimă. Bătrîna avea 949.000 de lei pensie, făcuse un CAR în luna mai, din care și-a luat un frigider la care achitase ultima rată, ultima pensie o luase pe 27 octombrie, plătise 200.000 de lei la întreținere, iar diferența de bani am găsit-o în casă. Pînă la urmă mobilul nu a fost prea clar, crima petrecîndu-se pe fondul consumului de alcool și a unor certuri spontane“***, ne-a declarat maior ***Relu Humă,*** șeful Poliției Municipiului Iași. Sîmbătă, 3 noiembrie 2001, procurorul criminalist ***Mihaela Hitruc*** a emis un mandat de arestare preventivă de 30 de zile, pe numele lui Tatiana Țimboi, pentru comiterea infracțiunii de omor calificat. Acest mandat pune capăt unei anchete desfășurate de polițiștii criminaliști timp de 72 de ore pe străzile Iașului.

# Prime de instalare și de pensionare pentru cadrele didactice

**■ aceste sume reprezintă contravaloarea unui salariu de bază**

*Mihai Dumitriu,* șeful Inspectoratului Școlar Județean, susține că anul acesta se vor acorda prime de instalare și prime de pensionare cadrelor didactice. În emisiunea „Monitorul în direct“, difuzată de Radio „Nord-Est“ vinerea trecută, Mihai Dumitriu a declarat că învățătorii și profesorii pot depune la școli cereri pentru a fi recompensați fie cu prime de instalare, fie cu prime de pensionare. Acestea se acordă de către unitățile școlare din fonduri bugetare și extrabugetare, în conformitate cu prevederile Statutului cadrelor didactice și a noului contract colectiv de muncă intrat în vigoare din această lună. Cadrele didactice care se titularizează pot solicita școlilor o primă de instalare echivalentă cu un salariu de bază, în primii trei ani de titulatură. Pentru a primi această primă, un profesor trebuie să lucreze minimum trei ani în învățămînt. La rîndul lor, pensionarii din învățămînt pot primi, tot făcînd cereri la școli, o primă de pensionare de cel puțin un salariu de bază și o diplomă personalizată de fidelitate. Pot beneficia de prime toate cadrele didactice care se pesionează pentru limită de vîrstă și muncă depusă. În ultimii ani nu s-au acordat prime de instalare sau de pensionare. Sigurele recompense primite de pensionari au fost diplomele de fidelitate. **(Corina GÎLCĂ)**

# Chirurgii ieșeni au lipit la loc mîna unui bărbat de 67 de ani

Un bărbat de 67 de ani a fost salvat de la infirmitate de chirurgii de la Spitalul de Urgențe. *Constantin Dabija,* din județul Suceava, a ajuns la Iași cu antebrațul tăiat aproape în întregime. Bărbatul și-a tăiat antebrațul la un ferestrău circular, și dacă nu ar fi fost adus la Iași, nu ar fi existat altă posibilitate pentru el decît amputarea brațului. ***„În astfel de cazuri, cînd pacienții au depășit o anumită vîrstă, există un factor de risc. Recuperarea sesibilității mîinii nu este integrală și este mult mai dificilă. Dar am considerat că bărbatul are o șansă, și am făcut operația“***, a spus *conf.dr Teodor Stamate,* șeful Secției de Chirurgie Plastică și Reconstructivă din cadrul Spitalului de Urgențe. Operația de revascularizare a brațului a durat patru ore și a reușit, neapărînd nici o complicație postoperatorie. Constantin Dabija va putea să miște din nou mîna stîngă după un an de gimnastică de recuperare, timp în care nervii se vor regenera. Cazul acestuia nu este singular, chirurgii de la Centrul „SOS Mîna“, unicul din Moldova, salvînd de la infirmitate zeci de persoane din zona Sucevei care și-au tăiat mîinile sau picioarele cu ferăstrăul electric. **(S.R.)**

# Accident grav făcut de un maior de la „Rutieră“

Fiul generalului de Poliție *Nicolaie Chieptanaru* a fost implicat într-un grav accident de circulație petrecut sîmbătă seară în localitatea Valea-Lupului. *Florin Chieptanaru,* maior al Poliției Suceava, se afla în concediu. El conducea un autoturism marca Audi dinspre Iași spre Tîrgu-Frumos. ***„La intrarea în localitatea Valea-Lupului, un bărbat aflat în stare de ebrietate a traversat strada în fugă fără se se asigure și a sărit direct în fața mașinii maiorului sucevean. Chiar dacă este coleg cu noi, ancheta se va desfășura după toate prevederile legale“***, ne-a declarat ***maiorul Vasile Fetcu,*** șeful Poliției Rutiere Iași. Mașina maiorului sucevean, fiul fostului șef al Inspectoratului de Poliție al Județului Suceava, a fost reținută de polițiștii ieșeni pentru continuarea anchetei. Victima, un bărbat din Valea-Lupului a cărei identitate este ținută secretă de personalul medical al Spitalului de Urgențe, se afla aseară în stare foarte gravă. Din declarațiile maiorului Vasile Fetcu reiese că ancheta cu privire la acest accident va fi efectuată de Parchetul Militar Iași. **(Cătălin ȘTEFĂNESCU)**

# Premiile Salonului Internațional de Carte Românească

Salonul Internațional de Carte Românească, ajuns la ediția cu numărul 10, și-a desemnat laureații. Premiile au fos înmînate în prezența ministrului Culturii și Cultelor, *Răzvan Theodorescu.* Cartea anului a fost aleasă „Icoane vechi din colecții basarabene“, autori - ***Constantin Ion Ciobanu*** și ***Tudor Stavilă.*** Casa de Presă și Editură „Libertatea“ din Pancevo, Serbia, a primit premiul „Editura Anului“. Pentru întreaga activitate, scriitorului ***Nicolae Busuioc*** i s-a acordat Premiul de excelență. Cea mai bună colecție de poezii a fost considerată „Poesis“ din Chișinău. „Familia Hurmuzaki: între ideal și realizare“, autor ***Ilie Luceac*** - a cîștigat premiul „Lecțiile istoriei“. ***Alan Ogden*** de la Centrul de Studii Românești din Iași a primit premiul pentru „Relații Culturale“. Volum de poezii „Veșmîntul de aer“ a avut greutate pentru ***Ștefania Hănescu*** Țugui, aceasta fiind fericita cîștigătoare a premiului pentru debut. Premiul special a ajuns la belgrădeanul Slavco Almăjan pentru lucrarea „Deliciosul destin minoritar“.

La prezenta ediție au participat peste 80 de edituri din țară și din provinciile românești din afara granițelor. Un adevărat festin al celor gurmanzi ai cuvîntului tipărit. ***„Aristocratism al spiritului, europenism, spirit critic, ironie fină boierească, cordialitate“***, așa a caracterizat Răzvan Theodorescu întreaga ediție jubiliară. **(Eugen CORBAN)**

# A fost prins în năvod și al patrulea „pește“ din rețeaua Cotoaia-Sandu

**■ alți patru sînt căutați în continuare de Poliție**

Polițiștii ieșeni se apropie de finalizarea cercetărilor privind rețeaua internațională de proxeneți prin intermediul căreia zeci de fete au fost trimise să se prostitueze în fosta Iugoslavie, în Albania și în Italia. Trei tineri din Iași au fost arestați în urmă cu zece zile, sub acuzațiile de proxenetism, lipsire de libertate și asociere în vederea comiterii de infracțiuni, iar al patrulea a fost băgat după gratii la sfîrșitul săptămînii trecute. Este vorba despre ***Bogdan Andrei Rău*** (21 ani), din Botoșani. Procurorii i-au reținut în sarcină tot proxenetismul, concretizat prin faptul că, în perioada mai-iunie 2001, ar fi racolat și înlesnit practicarea prostituției pentru mai multe fete din Botoșani. Dosarul, deschis la Botoșani în urmă cu două luni, se referă la sechestrarea tinerei ***Florentina Mondreac.*** Aceasta a fost luată pe sus de pe una din străzile din Botoșani și adusă în aceeași zi în Iași, unde a fost vîndută pentru 2 milioane de lei unor proxeneți. La o săptămînă după ce a fost răpită, Florentina Mondreac a ajuns în spațiul fostei Iugoslavii, apoi în Albania, iar după aceea în Italia. La jumătatea lunii iulie, tînăra a reușit să scape și s-a predat autorităților italiene, iar cînd s-a întors în România a povestit polițiștilor ce a pățit. Procurorii Parchetului de pe lîngă Tribunalul Iași i-au arestat pe ***Robert Nicu Cotoaia-Sandu*** (24 de ani), sora acestuia, ***Nicoleta Alina Cotoaia-Sandu*** (21 de ani) și ***Ionel Moroșanu*** (32 de ani), toți din Iași. Din cercetări a reieșit că aceștia au racolat zeci de tinere pe care le-au constrîns să se prostitueze. Conform anchetei, printre acestea a fost și botoșăneanca Florentina Mondreac. Activitatea proxeneților se desfășura în strînsă legătură cu rețele asemănătoare din județele Timiș și Caraș-Severin, care înlesneau vînzarea tinerelor în Albania și Italia. ***„Ar mai fi de prins încă trei sau patru persoane în dosar“***, a conchis procurorul care se ocupă de acest caz. **(R.BURLACU)**

# Schimbare în PD Iași: Vasiliu a pierdut tot

**■ fostul senator Dan Vasiliu nu mai deține nici o funcție la nivel local**

De alaltăieri, deputatul PD ***Mihai Baciu*** este președintele filialei PD Iași. În cadrul alegerilor la nivel județean, Baciu s-a impus în fața fostului senator ***Dan Vasiliu*** **(foto),** cu 111 la 71 de voturi (61%). După alegeri, Baciu a declarat că a avut ***„puține emoții pentru că organizațiile comunale pe voturile cărora era sigur nu veniseră la alegeri“.*** Noul lider al democraților s-a axat în programul său pe ***„acțiunile de viitor ce le va întreprinde, pe construcția unei opoziții la nivel local care să reflecte și schimbarea care s-a produs la vîrful PD“***; în schimb, Dan Vasiliu a insistat pe ceea ce făcut în cadrul fostului mandat de senator. Ar fi de remarcat faptul că, în acest moment, Vasiliu nu mai deține nici o funcție la nivel local, ci doar pe aceea de vicepreședinte în Biroul Permanent Național. Au mai fost aleși în funcțiile de vicepreședinți: ***Constantin Șerban, Petru Movilă, Pirchiu Anina, Apreutesei Viorel, Calapod Ionel, Zabloschi Adrian, Valerica Andronache, Spiridon Crețu, Neculai Popovici, Camelia Gavrilă*** etc.

# Iată ce înseamnă monopolul

Continuare din pagina 1A

De la 1 noiembrie, RATC a scumpit prețurile biletelor. Dacă își procură biletele de la șoferul mijlocului de transport al regiei, un ieșean plătește pentru două călătorii 10.000 de lei, cu 2.000 de lei mai mult decît dacă ar opta pentru transportul asigurat de microbuzele de maxi-taxi. ***„Din prețul biletului plătim un comision de 3% șoferului, adică 150 de lei pentru fiecare tichet vîndut“***, a spus ***Vasile Sandu,*** șeful serviciului de exploatare din RATC. Șefii regiei susțin că mai există un motiv pentru care prețul unui bilet vîndut de șofer e mai mare decît la tonete. ***„Mulți ieșeni preferă să cumpere bilete din autobuz. Se formează cozi mari, iar graficul de circulație nu mai este respectat. La orele de vîrf se stă și cîte 5 minute în stații pentru eliberarea biletelor. Noi am creat această facilitate pentru cei care nu au timp și urcă fără legitimație de călătorie“***, a precizat Sandu.

**LOTO 6/49**

**4 23 32 10 30 13**

*Omologarea cîștigurilor:*
*cat I: report - 8.712.017.200 lei*
*cat II: 65 x 31.271.003 lei*
*cat III: 3.502 x 580.415 lei*

**NOROC**

**6161536**

*Omologarea cîștigurilor:*
*cat I: report x 928.738.186 lei*
*cat II: report x 260.508.960 lei*
*cat III: 7 x 12.531.462 lei*
*cat IV: 73 x 1.201.647 lei*
*cat V: 669 x 262.242 lei*
*cat N+3: report x 533.118.352 lei*
*cat N-3: report x 533.118.352 lei*

Gold & Platin aduce Opel-ul la Iași

Reducere
3% din partea Gold & Platin
pînă la 1 decembrie

Gold & Platin
va deschide în cîteva zile
cel mai mare complex
service-show-room din Moldova
➢ garanție fără limită de kilometri
➢ o gamă largă de servicii
➢ personal autorizat Opel
➢ piese de schimb originale
➢ vopsitorie modernă și vopsea orginală
➢ service în post-garanție
➢ sistem avantajos de plată
➢ garanție și post-garanție pentru lucrările efectuate

Gold & Platin este dealer autorizat Opel pe județele Iași, Suceava și Botoșani

Sediul firmei:
DN 28, Iași-Tg. Frumos
(vis-a-vis de Metro)
Tel. 032-248 190, 248 191
248 192; fax: 032-248 193
E-mail: goldplatin-opel@mail.dntis.ro

S.C. ALFREDO S.R.L.
Bacău, str. George Bacovia nr. 156
(în incinta Prolabac)
Depozit en-gross
pește congelat
pui congelat
Tel/fax: 034-114680
mobil: 094-563316

Aveți o afacere?
Desfășurați activități de comerț exterior?
Afacerea Dumneavoastră se poate diversifica și extinde!

R. A. Administrația Zonei Libere Brăila vă invită la seminarul:
joi 8 noiembrie 2001 ora 11.00
Facilitățile oferite de Zona Liberă Brăila utilizatorilor săi

În temeiul Legii 84/1992 și a reglementărilor legale în vigoare vor fi prezentate facilitățile oferite de acest centru economic dotat cu infrastructura necesară pentru desfășurarea de activități economice la standarde europene:
Scutire de impozit pe profit
Scutire de TVA
Scutire de taxe vamale
Scutire de accize

Camera de Comerț și Industrie Iași
Sala Ecourilor
Pentru detalii suplimentare și înscrieri vă stă la dispoziție Biroul Promovare al Camerei de Comerț și Industrie Iași, telefon 117757, interior 113, consilier executiv Laurențiu Stratan.
Participare gratuită!

# CUM POȚI SĂ DEVII ALT OM

## ■ cu 40 de milioane, medicii ieșeni pot schimba total fața unei persoane

### 30 de milioane de lei pentru o pereche de sîni obraznici

O „fată nouă“ care să vă garanteze frumusetea unui star ar costa aproximativ 40 de milioane lei. Lista operațiilor estetice care s-ar putea face la nivelul feței este destul de mare: mărirea buzelor, o ridectomie, adică îndepărtarea ridurilor fine din jurul ochilor, excesul de tegument de pe pleoapa superioară, îndepărtarea pungilor de sub ochi, repararea urechilor clăpăuge sau a sprîncenelor - fiecare dintre aceste operații costînd aproximativ 3 milioane lei. O rinoplastie - modificarea formei nasului - costă între 6 și 7 milioane lei; cei care vor „întinerească“ trebuie să plătească minimum 10 milioane de lei pentru un leefting facial. Domnișoarele care doresc sîni proemninenti trebuie să aibă o „sursă“ de finantare serioasă pentru că numai implanturile cu silicon sau ser fiziologic costă minimum 700 de dolari, la care se adaugă costul operației - între 8-9 milioane lei. Medicii spun că numărul femeilor care apelează la chirurgia estetică pentru a-și mări sînii a crescut în ultimii ani. ***„Am operat 250 de femei în ultimii cinci ani care au vrut să-și mărească sînii cu ajutorul chirurgiei estetice. Dacă, în urmă cu șapte-opt ani, aveam doar cîteva cazuri pe an, acum facem cel puțin 50 de mamoplastii în fiecare an“***, a spus conf.dr. ***Teodor Stamate***, șeful Clinicii de Chirurgie Plastică și Reconstructivă din cadrul Spitalului de Urgente Iași. Surplusul de grăsime de pe abdomen, coapse și fese poate fi eliminat printr-o simplă opratie de liposucțiune care costă între 5 și 8 milioane de lei. Bărbații nemulțumiți de performantele sexuale pot să-și alungească penisul cu maximum 2,5 centimetri contra sumei de 8 milioane lei, iar cei cu un singur testicul pot apela la chirurgi pentru un implant care ajunge la 400 de dolari, cu mentiunea că acesta va fi numai de decor. Foarte mult ajunge și mărirea feselor sau a gambelor, pentru o astfel de operație fiind necesari minimum 600 de dolari numai pentru procurarea implantelor de silicon, plus cinci milioane de lei - costul operației estetice.

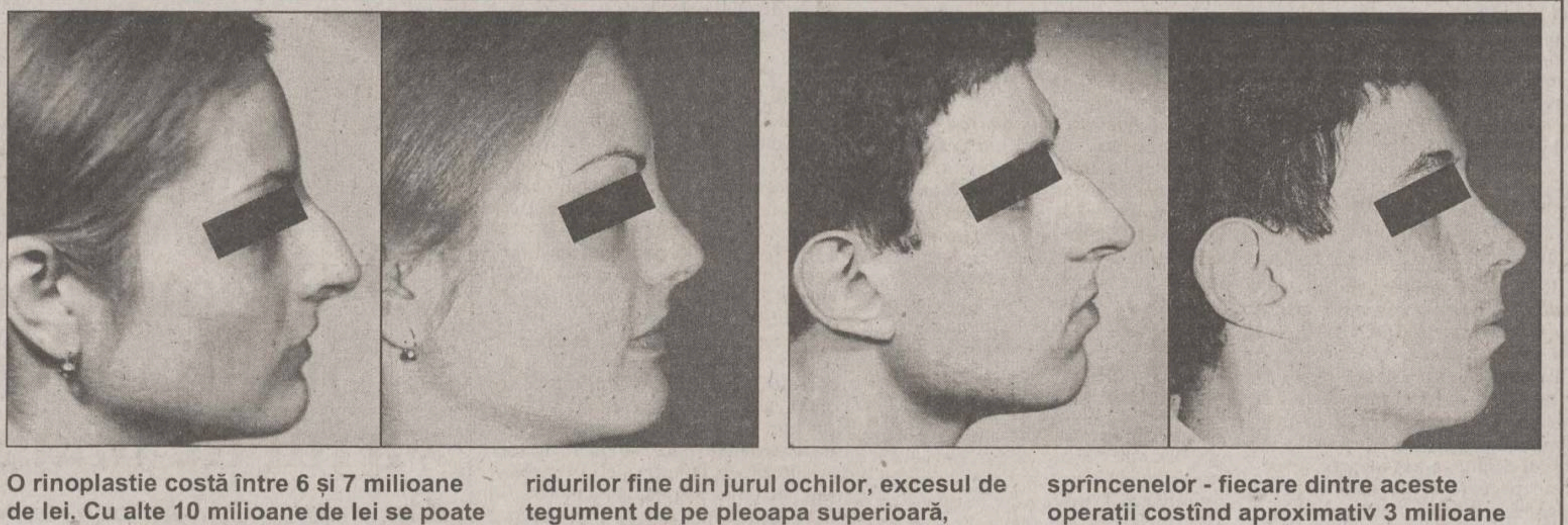

O rinoplastie costă între 6 și 7 milioane de lei. Cu alte 10 milioane de lei se poate rezolva și un lifting facial. Mărirea buzelor, o ridectomie, adică îndepărtrea ridurilor fine din jurul ochilor, excesul de tegument de pe pleoapa superioară, îndepărtarea pungilor de sub ochi, repararea urechilor clăpăuge sau a sprîncenelor - fiecare dintre aceste operații costînd aproximativ 3 milioane lei. Dacă le faceți pe toate veți avea, contra a 40 milioane de lei, o față nouă.

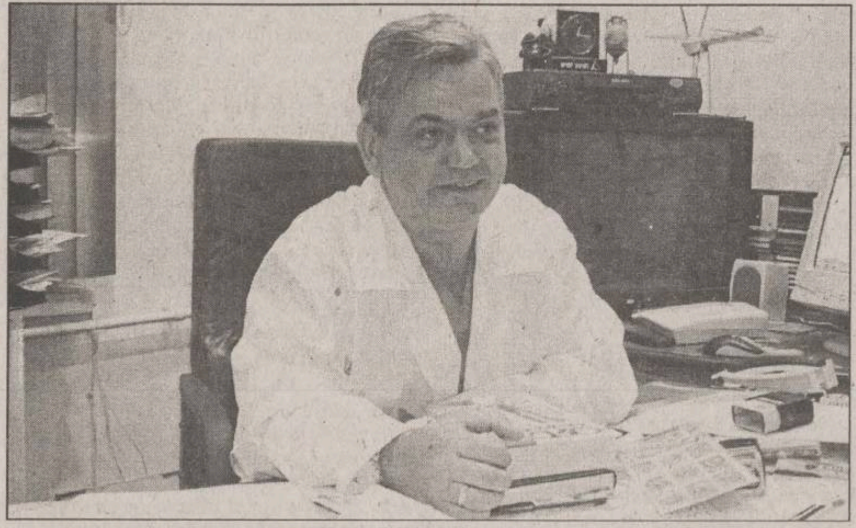

Teodor Stamate, șeful Clinicii de Chirurgie Plastică și Reconstructivă

### Cei mai mulți sînt nemulțumiți de forma nasului

Toate aceste prețuri care par „pipărate“ unui om obișnuit, sînt mult mai mici fată de cele practicate în occident sau în clinicile particulare din România, sustin esteticienii ieșeni. Motiv pentru care pacienții Clinicii de Chirurgie din Iași sînt din toată țara și chiar de peste hotare - Germania, Grecia, Suedia, Olanda, Italia, SUA, Franța. ***„De remarcat este faptul că în ultimii ani a crescut numărul pacienților din zona Moldovei care apelează la chirurgia estetică, aceasta nemaifiind ceva ieșit din comun“***, a spus dr. Teodor Stamate. Cei mai mulți dintre pacienți apelează la chirurgii esteticieni pentru a-și modifica forma nasului, 40% din operațiile anuale efectuate la Iași fiind rinoplastii. Urmează mamoplastiile - implanturi cu silicon sau ser fiziologic. ***„Cele mai multe dintre femei apelează la implantele cu ser fiziologic chiar dacă implantele cu silicon au avantajul unei consistențe foarte apropiate de consistența glandei mamare. Însă în cazul implantelor cu silicon există riscul de spargere în situații de traumatizare, în timp ce implantul cu ser fiziologic se resoarbe și nu prezintă astfel de risc“***, a mai spus dr. Teodor Stamate. Cele mai rare sunt operatiile estetice din zona aparatului genital.

### Numai trei ieșeni au avut curaj să solicite alungirea penisului

Pînă acum, la Iași s-au efectuat trei operatii de alungire a penisului și cîteva de implant de testicul. Și chiar dacă adresabilitatea este mai mare în rîndul femeilor, există și bărbati care solicită lifting-uri faciale sau rinoplastii. ***„Sînt și bărbați care vor să pară mai tineri, dorind să scape de riduri sau grăsimea de sub bărbie. Iar rinoplastiile schimbă uimitor aspectul unui om. De aceea, cei mai mulți dintre pacienți își recapătă încrederea în sine după o astfel de operație. De regulă, cînd cineva apelează la o intervenție chirurgicală corectoare, își dorește fie să ajungă la o imagine visată, fie să revină la imaginea din tinerețe“***, a mai spus dr. Teodor Stamate. Însă chirurgii nu dau curs tuturor solicitărilor.

Există și contraindicații pentru chirurgia estetică. ***„Motivația nu trebuie să depășească anumite limite. Unele paciente își imaginează că o operație estetică le va rezolva dramele sentimentale. Am avut o pacientă care spera că dacă își va modifica forma nasului, iubitul care a părăsit-o se va reîntoarce la ea. Am refuzat operația pentru că în astfel de cazuri, dacă drama sentimentală nu se rezolvă după operație, chirurgul este scos vinovat că nu a făcut operația bine“***, a mai spus conf.dr Teodor Stamate. **(Simona RELEA)**

## PE SCURT

### Studenții moldoveni cer burse și pe perioada vacanței

Studentii moldoveni de la „Al.I. Cuza“ sînt revoltați că nu și-au primit bursele pe perioada vacantei de vară, așa cum s-a întîmplat în anii trecuți. Susținînd că protocolul care îi vizează pe cei din anii mari prevede plata a cîte 50 de dolari pentru fiecare lună din an, indiferent dacă este vacanță, studenții de la „Cuza“ se consideră discriminați în raport cu colegii lor de la alte universități din țară: ***„La toate universitățile din țară știu că s-au dat acești bani și la toate din Iași. «Cuza» parcă ar fi o enclavă. Aici ni se spune că nu sînt bani“***, spune nemulțumit *Nicolae Tătaru*, student în anul IV la Facultatea de Drept. ***„Studenții moldoveni sînt nemulțumiți că nu au de două ori mai multe drepturi decît studenții români. Pentru anul universitar 2001-2002 nu s-a publicat încă nici un protocol, iar a le da bursă și pe perioada verii ar însemna o încălcare a legii“***, spune în replică directorul general administrativ de la „Cuza“, ***Bogdan-Eduard Pleșcan.*** Din veniturile proprii, studentii moldoveni de la Medicină, de exemplu, au primit bursă și pentru lunile august și septembrie, condiția fiind aceea să fi făcut practica de vară în Iași. **(Mirela CORLĂȚAN)**

### Aprovizionare pe datorie la spitale

Cei aproape 600 de pacienți din spitalele Grajduri, Șipote și Bîrnova vor avea căldură și mîncare în această iarnă, după ce s-a obținut acceptul ca aprovizionarea să se facă pe datorie. Venirea iernii pune mari probleme în ceea ce privește accesul în zonă și de aceea se impune o aprovizionare integrală pentru toată perioada rece cu combustibil lichid ușor pentru centralele termice și cu alimente. ***„Pentru asta ar fi nevoie de 3,2 miliarde de lei, dar asta înseamnă depășirea bugetelor aprobate și, conform legii, CJAS nu poate aloca aceste sume. Prefectura a reușit să obțină acceptul din partea Ministerului Industriilor ca aprovizionarea să se facă acum, dar plata să fie făcută din bugetul pe anul viitor“***, a explicat dr. ***Vasile Cepoi***, directorul CJAS. În situație critică este și Spitalul Socola căruia bugetul alocat conform normelor în vigoare i-a ajuns numai pentru zece luni. CJAS are bani, dar nu-i poate folosi pentru că ar depăși bugetul aprobat de Casa Națională. Singura solutie este rectificarea bugetară, însă dr. Cepoi a precizat că în eventualitatea nealocării unor sume suficiente își va asuma răspunderea să repartizeze banii necesari pentru supraviețuirea spitalului, chiar dacă riscă să fie sancționat. **(C. DONOSE)**

### 800 de ieșeni așteaptă bani de la Primărie

Cînd singura ocupație a părinților ajunge să fie însoțitor de persoană cu handicap grav pentru propriii copii, situația poate fi catalogată drept dramatică. Atunci, însă, cînd această meserie nu aduce nici măcar puținii bani cuveniți, drama se transformă în tragedie. Cazul familiei Grădinaru este tipic pentru ilustrarea situației. Maria și Vasile au devenit, de un an, însoțitorii copiilor lor, care suferă de distrofie musculară progresivă de gradul întîi. Pensionari, Maria și Vasile ar trebui să primească lunar echivalentul salariului minim pe economie, ca însoțitori de persoane cu handicap. Dar nu primesc decît cîteva sute de mii: ***„Simirad spune că nu sînt bani și că el nu are de unde să ne dea. Noi am dat telefon la minister*** (Ministerul Muncii și al Solidarității Sociale - n.r.) ***și ni s-a spus că banii au fost trimiși la Iași. Unde sînt acești bani?“***, se întreabă Mioara, fiica familiei Grădinaru. În această situație se mai află încă 800 de ieșeni a căror meserie este, la propriu, cea de ***„asistent personal pentru persoane cu handicap grav“***. Asistenții personali sînt monitorizați și plătiți de către Inspectoratul de Stat Teritorial pentru Persoane cu Handicap (ISTPH). Conform unei hotărîri de Guvern de la începutul anului însă, ISTPH acordă numai 60% din bani, restul trebuind să fie plătiți de către Primărie. ***„Din aprilie, anul acesta, asistenții personali primesc de la noi numai o parte din bani, restul de 40% fiind dați de către Primărie, cu care asistenții personali încheie contracte de muncă“***, a declarat ***Viorica Teodorescu***, reprezentantă a ISTPH. ***„Sînt aprobate credite de trei miliarde lei pentru plata acestor asistenți, dar banii nu au intrat încă în conturi“***, a replicat Tamara Cudelcu, director economic al Primăriei Iași. Din această sumă, mai mult de două miliarde lei reprezintă plăți restante începînd din martie anul acesta. **(C.P.)**

# Furnizarea apei calde va fi supravegheată de calculatoare

## ■ acest lucru se va întîmpla la 15 puncte termice din oraș

La 15 puncte termice, furnizarea apei calde menajere către populație va fi realizată de calculatoare. Prin automatizarea punctelor termice, șefii regiei locale de termoficare (RADET) vor disponibiliza 30 de fochiști. ***„Calculatorul va regla automat presiunea și temperatura apei în funcție de numărul robinetelor deschise. Un singur operator poate supraveghea, prin sondaj, chiar și cinci puncte termice“***, a declarat ***Vasile Enache***, directorul tehnic al RADET, care sustine că astfel vor fi reduse cheltuielile de personal. Regia va plăti unei firme din Timișoara 50 de milioane de lei în contul echipamentelor necesare pentru fiecare punct termic în parte. ***„Investiția va fi suportată din fondurile proprii ale RADET. Am virat deja avansul de 30% și așteptăm echipamentul“***, a precizat Enache. Acum trei luni, angajații regiei au modernizat trei puncte termice situate pe b-dul Independenței, în Nicolina și în Mircea cel Bătrîn. Pînă în vara anului 2002, șefii regiei vor să monteze aparatură modernă în toate cele 130 de puncte termice pe care le administrează. Investiția pentru restul de 112 centrale este estimată la peste 5,6 miliarde de lei. **(R.M.)**

# Bombă incendiară pe strada Kogălniceanu

## ■ Protecția Civilă a evacuat zona, dar nu toți locatarii au vrut să plece ■ bomba provine din timpul celui de-al doilea război mondial ■

Nebunia a început după ce o echipă a firmei de construcții „Exact“ a descoperit într-unul din șantierele sale o bombă de mari dimensiuni. Sîmbătă, în jurul orei 10:30, cîtiva muncitori, angajati la această firmă, săpau cu excavatorul undeva pe strada M. Kogălniceanu, între Liceul „Eminescu“ și Inspectoratul Școlar Judetean. După ce cupa excavatorului a mușcat din pămînt și a lăsat deoparte brazda proaspătă, țărîna a lăsat să se vadă un proiectil lung de un metru și gros de 50-60 cm. ***„Cînd l-am văzut, am lăsat lucrul și am sunat la Poliție“***, povestește unul dintre muncitori. Imediat, domeniul a fost ocupat de cadrele Inspectoratului de Protecție Civilă (IPC), care au delimitat zona și au decis neutralizarea bombei în locul în care a fost găsită. ***„Este un proiectil incendiar, de producție rusească. Darcă ar exploda, probabil că toate casele din ar fi distruse“***, a explicat maistrul militar pensionar ***Constantin Cărărușe***, cel care a dezamorsat mii de proiectile găsite pe raza judetului Iași. Deși nu mai lucrează în cadrul IPC, maistrul Cărăușe a fost chemat de colegii săi măcar pentru consultanță, dacă nu pentru a interveni direct în această actiune. La ora 14:10, militarii au primit din partea șefilor lor acordul pentru dezamorsarea bombei pe loc, moment în care s-a început evacuarea localnicilor. Cîtiva dintre oamenii care locuiesc pe str. Kogălniceanu au preferat să se ascundă în beciuri, alții și-au asumat riscul ca o explozie să le distrugă casele, însă cei mai multi au dat ascultare recomandărilor politiștilor de a părăsi zona. În plus, strada a fost închisă la ambele capete pe perioada cît a durat dezamorsarea. În mai putin de 30 de minute, plutonierul major ***David Cătană*** a scos focosul de pe bombă, ieșind cu el în stradă ca și cum ar fi purtat un trofeu. Maistrul Cărărușe l-a felicitat, moment în care toți au răsuflat ușurați: bomba era acum o „legumă“. Proiectilul incendiar, care s-a odihnit mai bine de 50 de ani în curtea de pe strada Kogălniceanu, va fi distrus de militarii din cadrul Inspectoratului de Protecție Civilă, odată cu alte bombe care au fost găsite în Iași. **(R. BURLACU)**

Dacă ar fi explodat, bomba ar fi distrus toate casele din jur

# Vor crește salariile asistentelor care lucrează cu medicii de familie

## ■ acestea vor fi plătite de Casa de Sănătate ■ în schimb, medicii de familie nu vor mai dispune de buget de practică ■

Medicii de familie sînt la un pas de a rămîne fără bugete de practică. De la înființarea medicinii primare, aceștia foloseau bugetul de practică pentru plata utilitătilor și pentru salariile asistentelor medicale și ale altui personal (femeie de serviciu). Dacă, pentru medicii de familie, vestea că vor trebui să se descurce numai cu sumele obținute din consultațiile medicale și din punctajul stabilit în funcție de numărul de asigurați pe care îi au pe listă nu este tocmai îmbucurătoare, pentru asistentele medicale va însemna o creștere salarială semnificativă, cel puțin pentru unele dintre ele. Astfel, asistentele medicale din medicina primară vor fi salarizate, probabil, ca și colegele lor din spitale de către Casa de Asigurări de Sănătate. Pînă acum ele erau plătite de medicii de familie din bugetele de liberă practică și, de multe ori, au fost plîngeri pentru că salariile lor erau mici, fără a fi indexate conform legilor în vigoare. ***„Pe viitor, după intrarea în vigoare a noului contract colectiv de muncă semnat de ministrul Sănătății, Daniela Bartoș, și de directorul general al CNAS, Iulian Popescu, vor fi plătite și ele corespunzător, cu indexările din Ordonanța 24 și nu cu banii care le scăpau medicilor de familie printre degete“***, a precizat ***Viorel Tănase***, liderul județean al Sanitas. De asemenea, în noul contract colectiv de muncă, se prevede o strategie de modificări salariale, cu un procent de aproximativ 25% în plus. **(C. DONOSE)**

# Un TV cu 12 persoane s-a răsturnat la Cozmești

În loc să ajungă la discotecă, trei tineri au ajuns în spital după ce masina cu care plecaseră la distracție s-a răsturnat. Sîmbătă seara, ***Cristian Vlasie***, de 24 de ani, din Cozmești, și-a adunat toti prietenii din sat - unsprezece la număr - ca să meargă împreună la discotecă cu TV-ul lui. Pentru că nu avea permis de conducere, Cristian l-a rugat pe unul dintre prieteni - ***Vică Zaharia*** - să conducă mașina. După ce s-au adunat, cei 12 s-au urcat în TV și au pornit spre discoteca din Podoleni. Însă tinerii veseli nu au mai ajuns la discotecă. La ieșirea din Cozmești, TV-ul a derapat și s-a răsturnat. ***„Probabil că accidentul s-a produs din cauza vitezei. Altfel nu-mi explic cum a derapat mașina, pentru că din cîte știu eu șoferul nu băuse nimic“***, a spus ***Grigore Potea***, una dintre victimele accidentului. Acesta, împreună cu proprietarul mașinii, Cristian Vlasie, și un băiat de 14 ani, ***Dănuț Ciocîntă***, a fost internat la Spitalul de Neurochirurgie cu politraumatisme. Din cele 12 persoane care se aflau în TV, doar cei trei au fost internați în spital în urma accidentului de sîmbătă seara. Ceilalți tineri au scăpat ca prin minune cu răni ușoare, care nu au necesitat internare. ***„Nici noi nu am fost foarte grav răniți. Pe Cristian l-au externat deja. Nu ne vine să credem că am scăpat cu viață din accident“***, a mai spus Grigore Potea. **(S.R.)**

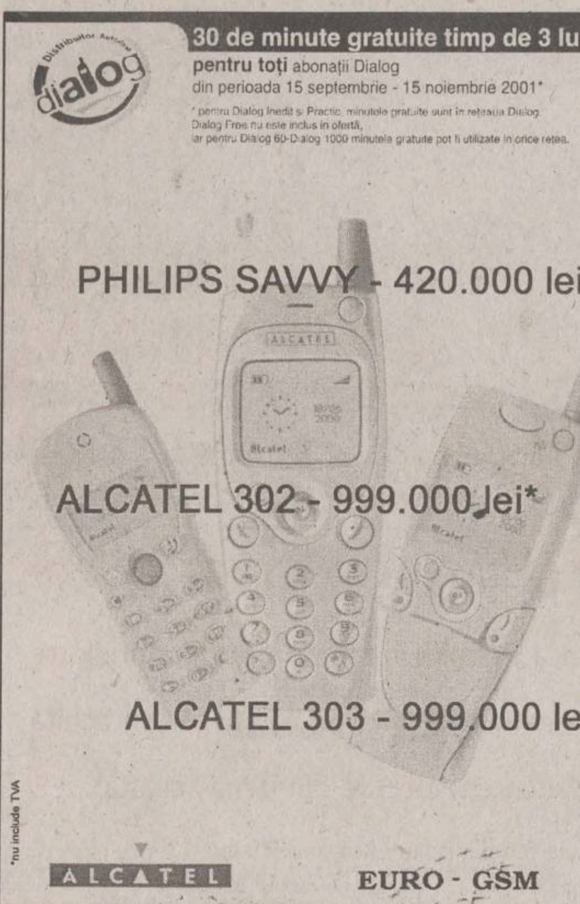


# 90% dintre cancere pot fi prevenite dacă ne schimbăm regimul de viață

## ■ aceasta a fost una dintre concluziile manifestărilor din ciclul „Expo Sănătate“

După ce a făcut un turneu prin multe orașe din țară, „Expo Sănătate“ a sosit și la Iași. Fiecare din cele 8 zile ale manifestării a stat sub semnul unei litere desprinse din cuvîntul sănătate, avînd, bineînțeles, o semnificație proprie: Soare, Aer, Nutriție, Activitate fizică, Temperanță, Apă, Tihnă și Echilibru spiritual.

În cele 8 standuri ale expoziției „a domnit“ cîte unul din aceste cuvinte. Persoane cu pregătire medicală sau nu, emanînd o poftă de viață incredibilă, au explicat vizitatorilor implicațiile pozitive, dar și negative ale acestor factori.

În „casa Nutriției“ s-a aflat piramida alimentației sănătoase, avînd la bază cerealele integrale și în vîrf zahărul, uleiul și sarea.

Pe baza acestei piramide s-au evidențiat beneficiile unei diete exclusiv vegetariene în scăderea incidenței unor boli ca: osteoporoză, obezitate, hipertensiune arterială (HTA), cancer, boli cardiovasculare.

Iubind lumina, respirînd un aer curat și proaspăt, mîncînd consistent dimineata (60% din necesarul zilnic), punînd la treabă mușchii și oasele (prin activitate fizică), dînd corpului să bea apă din beșug, avînd necesarul de odihnă asigurat - toate acestea într-o manieră moderată - vom trăi mai mult și mai bine. **(Iuliana ȘUȘNEA)**

# Puhoi de amenzi în Dacia și Alexandru

## ■ margarină și ciocolată expirate, acestea au fost principalele produse în neregulă depistate de inspectorii DSP

Patronii firmelor vizitate săptămîna trecută de inspectorii corpului de control al Direcției de Sănătate Publică au trebuit să scoată din buzunar 102,5 milioane de lei. Au fost controlate chioșcurile din incinta sau imediata vecinătate a unităților școlare și unități de desfacere din Dacia și Alexandru cel Bun. ***„Au fost găsite la vînzare margarină sau cremă de ciocolată expirate, produse ambalate și prezentate necorespunzător, ultima unitate sancționată fiind magazinul «Saturn». În ultima săptămînă am aplicat amenzi de 102,5 milioane lei comparativ cu 129 milioane de lei, în toată luna septembrie. Dacă neregulile se repetă la nesfîrșit în aceeași unitate putem merge, pe lîngă amenzi de 40 milioane de lei, pînă la acționarea în justiție pentru că este pusă în pericol starea de sănătate a populației“***, ne-a declarat dr. ***Cornelia Teodorescu***, șeful Corpului inspectorilor de stat din DSP. În general, deficientele sînt depistate în unitățile din zonele periferice ale orașului, unde personalul angajat este necalificat. În primele nouă luni au fost aplicate 433 de sancțiuni în valoare totală de 1,067 miliarde de lei și s-a dispus suspendarea activității în 48 de unități. Săpămîna acesta vor fi controlate unități ce comercializează carne, produse din carne și produse lactate. **(C. DONOSE)**

# O fetiță de zece luni a băut sodă caustică

O fetită de zece luni a fost internată în stare gravă la Spitalul de Copii „Sf. Maria“ după ce a băut sodă caustică. ***Ionela Ungureanu***, din Iași a fost adusă la spital de mama sa la putin timp după ce băuse soda caustică.

Ionela se juca prin casă și a găsit sticla cu sodă, a desfăcut dopul, a înghițit, după care a început să plîngă. Speriată, mama și-a luat copilul și a fugit imediat la spital unde medicii de la Unitatea de Primire Urgențe i-au acordat primele îngrijiri după care au transferat-o la Secția de Terapie Intensivă, starea acesteia fiind destul de gravă.

***„Sperăm ca fetița să-și revină chiar dacă este foarte mică. Însă, cel mai bine ar fi ca părinții să-și supravegheze foarte atent copiii pentru a evita astfel de accident. Copiii au tendința de a băga în gură tot de găsesc în casă“***, a spus dr. ***Irina Fermeșanu***, de la Unitatea de Primire Urgențe a Spitalului de Copii „Sf. Maria“. **(S.R.)**

# „Activitatea mea de la MI și cea din zona afacerilor sînt două planuri diferite“

## ■ interviu cu Ioan Rus, ministrul de Interne

***- De cînd sînteți membru al Cabinetului Năstase, ați regretat vreodată că ați renunțat la funcția de președinte al Consiliului Județean Cluj?***

- Categoric, nu. Ca ministru, mandatul încredintat reprezintă un element de noutate, o provocare extrem de serioasă, care mă solicită atît în plan profesional, cu întreaga capacitate de muncă și responsabilitate în luarea deciziilor, cît și uman. Ca manager însă, cu experientă organizatorică dobîndită în timp, am înteles că singura modalitate de a reuși în tot ceea ce mi-am propus nu ține doar de o totală implicare personală, ci și de abilitatea de a-mi atrage, pentru îndeplinirea menirii încredintate, cei mai buni specialiști din sistem, împreună cu care să pot găsi solutii optime.

***- Se știe că pînă în ianuarie 2001 nu ați avut legături cu nici o structură a Ministerului de Interne. Ce a însemnat pentru dvs. preluarea conducerii acestei instituții? Care a fost prima decizie luată? Care a fost primul eșec?***

- Este adevărat că singurele mele legături cu Ministerul de Interne s-au limitat, pînă în ianuarie 2001, la obtinerea actului de identitate ori a permisului de conducere auto. Am venit pe un teren nou, dar acest fapt poate fi privit și ca o șansă în plus, avînd în vedere prospetimea cu care un om din afara sistemului poate depista mai ușor unele disfunctionalități sau stări de lucruri negative. Prima decizie luată a fost aceea de a constitui o echipă de adevărati profesioniști, cu sprijinul cărora să închegăm un organism capabil să functioneze unitar și eficient, aflat permanent și exclusiv în slujba legii și a comunității, departe de orice ingerințe sau influențe partizane. Poate nu am reușit să acord aceeași atentie tuturor problemelor cu care se confruntă ministerul. Nu am făcut foarte mult din ceea ce mi-am propus să fac pentru îmbunătățirea logisticii, a conditiilor de muncă ale cadrelor noastre. Este adevărat si faptul că unele dintre actiunile întreprinse nu au reușit să asigure, la nivelul dorit, siguranta cetăteanului, protectia reală a dreptului și intereselor sale legitime. Oricum, sînt destule lucruri de rezolvat și cred că stă în puterea noastră să facem mai mult decît pînă acum.

### Colaboratorii mei sînt curați

***- V-ați făcut curățenie în ogradă? Premierul Năstase a solicitat o evaluare a secretarilor de stat. În MI, vor exista schimbări?***

- Evaluarea echipei de conducere cu care lucrez, în prezent, am făcut-o în timp și consider că am alături de mine profesioniști ce nu-și precupetesc timpul și efortul pentru ca activitatea din sectoarele pe care le coordonează să meargă cît mai bine. Am analizat din nou distributia sarcinilor și pot să vă spun că toti cei patru secretari de stat fac fată volumului de sarcini ce revin institutiei noastre. Schimbări au fost și vor mai fi, însă numai pentru că dorim să dinamizăm și să eficientizăm activitatea structurilor noastre, iar acest lucru nu se poate realiza decît prin promovarea unor cadre tinere, profesioniste, competente.

***- Aveți motive să lăudați activitatea Cabinetului Năstase?***

- Ceea ce mi se pare demn de remarcat este faptul că actualul Guvern actionează ca o adevărată echipă. Intern se înregistrează o anumită creștere economică, inflatia este mentinută în limitele propuse, privatizările importante au un anumit ritm. La extern desfășurăm o ofensivă puternică pentru a convinge statele și organismele internationale că România este un partener serios, că neam pus pe treabă și că actionăm spre a ne îndeplini angajamentele asumate în perspectiva integrării în structurile europene și euro-atlantice. Ecourile sînt pozitive și îndreptătesc efortul nostru, cel putin în privinta primului pas, acela al ridicării vizelor.

### Mercedes Benz - un as în mînecă

***- Colaborarea dumneavoastră cu Mercedes Benz reprezintă „asul din mînecă“ în relația pe care o aveți cu Germania? Cum ați reușit să-l aduceți la București, în calitate de consilier, pe secretarul general al ministerului condus de Otto Schilly?***

- Trebuie subliniat că activitatea mea în fruntea MI și cea din zona afacerilor reprezintă două planuri diferite. Sigur, experienta managerială dobîndită în anii anteriori constituie un avantaj incontestabil. Rigoarea, calitatea activității desfășurate, seriozitatea în respectarea obligatiilor asumate sînt atribute necesare oricărui ministru care vrea să obtină standarde performante. Dacă, însă, preocupările mele precedente înseamnă un as în mînecă, îmi place să cred că răspunsul se deduce de la sine. Totodată, m-am bucurat să pot avea un consilier de talia domnului Walter Sperner, fostul șef al Poliției de Frontieră germane. Domnia sa desfășoară nu numai o activitate de consiliere, dar acordă țării noastre un sprijin deosebit și în eforturile de modernizare și de adaptare la cerințele UE a structurilor Ministerului de Interne, cu atributii legate de managementul frontierelor.

***- Ați fost acuzat în presă că nu ați renunțat la afacerile dumneavoastră de la Cluj. Ce s-a întîmplat cu aceste afaceri?***

- Eu sînt un om care joacă în mod corect și pretind și celorlalti același lucru. Din momentul în care am devenit membru al Cabinetului Năstase, mi-am scos însă din preocupările actuale ideea oricărei afaceri, deoarece există și alti oameni priceputi ce se pot ocupa de așa ceva. Avem multe alte probleme importante de rezolvat și, chiar dacă aș vrea, nu m-aș mai putea ocupa de afaceri, întrucît timpul meu este dedicat în întregime Ministerului de Interne, realitate pe care o pot confirma, de altfel, nu numai colegii mei, ci și familia mea, ce resimte din plin acest lucru.

***- Cînd veți finaliza verificările în ancheta „vilele polițiștilor“?***

- Verificările vor fi definitivate pînă la sfîrșitul lunii în curs. În măsura în care apar cazuri noi, vom proceda în consecintă, pentru că eu sînt decis să actionez cu toată fermitatea fată de asemenea stări de lucruri, care afectează considerabil credibilitatea institutiei noastre.

***- Care este părerea dumneavoastră despre corupție și despre acei polițiști care iau mită? Care ar putea fi numărul lor?***

- Corupția este un flagel deosebit de periculos, cu care se confruntă chiar și societățile cele mai dezvoltate. Un polițist care pretinde sau ia mită este un infractor, și nu unul oarecare, ci unul care-și dezonorează colegii de muncă și periclitează, prin extensie sau globalizare, autoritatea și credibilitatea institutiei. M-ati întrebat despre număr. Dacă aș ști cu exactitate numărul celor implicati în acte de coruptie, ar fi bine, întrucît am putea evalua pînă la detaliu fenomenul în sine și am lua măsuri severe împotriva tuturor vinovatilor. După părerea mea, nu se poate aprecia amploarea coruptiei pînă nu-i depistezi pe cei corupți, dar avem semnale că, în mod cert, ne confruntăm cu o astfel de problemă.

### Este necesar să mărim salariile

***- Ce trebuie schimbat în Poliție, pentru ca cetățeanul să aibă încredere în polițiști?***

- Ca și în alte domenii de activitate, trebuie schimbate, în primul rînd, mentalitățile. În Politie, aceasta înseamnă conștientizarea faptului că institutia și angajatii săi se află, așa cum am subliniat, numai în slujba cetăteanului și, ca atare, serviciul public în folosul comunității presupune un comportament de nivel european, civilizat, ferm și eficient. Pentru a realiza această schimbare, trebuie să desfășurăm activități coerente și de durată, de formare și de educatie profesională, inclusiv prin ridicarea nivelului de pregătire la cel al standardelor europene. Trebuie schimbat, de asemenea, cadrul legal de actiune a politistului, care să-i ofere, dar să-i și ceară, pe măsură, un statut și o sferă de competentă riguros precizate. Nu în ultimul rînd, este necesar să ridicăm atît nivelul de salarizare, pentru a influenta incoruptibilitatea polițiștilor, cît și cel al dotării, situat departe de ceea ce ar trebui să beneficieze o institutie căreia îi pretindem să fie modernă și eficientă, înscrisă în normele europene.

### Predecesorii noștri s-au pîndit reciproc pentru a-și fura scaunele

***- Și totuși, ce vă doriți în plan politic domnule ministru?***

- În plan politic îmi doresc un singur lucru: să ajung cu bine la capătul mandatului de ministru de Interne. Aș fi bucuros dacă, la încheierea acestuia, oamenii ar spune că Ioan Rus și-a făcut așa cum trebuie datoria, iar ei și bunurile vor fi mai în sigurantă decît la începutul anului 2001. Am deja o functie de răspunderea majoră în Cabinetul Năstase și o tratez cu toată seriozitatea. Mă concentrez asupra ei. Poate că tocmai aici au greșit predecesorii noștri, care s-au pîndit reciproc pentru a-și fura scaunele. Ceea ce nu le-a mai lăsat nici timp și nici energie în a lupta pentru o cauză mai bună. **(Interviu realizat de Laura ANDREȘAN)**

## Ancheta „vilele polițiștilor“: „Nici eu nu sînt pe deplin mulțumit de verificări“

***- Cu privire la mediatizatele „vile ale polițiștilor“, senatorii s-au arătat nemulțumiți de raportul întocmit de MI. Le veți da explicații?***

- Nici eu nu am fost pe deplin mulțumit de rezultatele unor verificări efectuate de comisiile județene și chiar de unele dintre comisiile constituite la nivel central, iar opinia publică a privit cu justificată reticență acest lucru. S-au acceptat, cu ușurință, anumite motivații puerile, iar responsabilitatea propunerilor a fost lăsată, în unele situații, în sarcina conducerii ministerului. Am dispus, prin urmare, atît o continuare a verificărilor, cît și luarea măsurii de eliberare, de retrogradare din funcție sau de sesizare a comisiilor de pe lîngă Curțile de Apel a tuturor celor ce nu își justifică averile dobîndite. Situația în sine a fost prezentată, de altfel, și organismelor abilitate, dar și mass-media, și o vom face ori de cîte ori ni se va cere acest lucru. În mod complementar însă, consider că se impune nu numai inițierea unor proceduri pentru crearea cadrului legislativ necesar luării unor măsuri legale eficiente în domeniul amintit, dar și extinderea acestor actiuni la nivelul altor institutii ale statului. ■

**Ioan Rus era, pînă în ianuarie 2001, un cunoscut om de afaceri din Cluj-Napoca, dar și membru marcant al PDSR în zonă. În parteneriat cu celebrul afacerist Ion Țiriac, Rus a reușit să dobîndească o avere frumușică. După preluarea mandatului de ministru, Rus s-a retras din afaceri. „Le-a pus în cui“, după cum mărturisește. Prin tîrg se spune că, la Cluj, cîștiga peste 100 milioane de lei lunar, dar a preferat un salariu de ministru. Din ianuarie 2001, de cînd a devenit ministru, Ioan Rus își dedică aproape tot timpul activității sale. Și cum este atît de ocupat, și nouă ne-a fost greu să-l intervievăm. Totuși, între două ședințe de Guvern, una a CSAT și nu mai știm cîte ședințe pe la minister, Rus ne-a asigurat că vom circula fără vize din 2002. Totodată, ne-a mai mărturisit și faptul că este nemulțumit de ancheta cu „vilele polițiștilor“. Despre cariera sa politică am aflat că actualul ministru de Interne nu își dorește o funcție de conducere în PSD.**

# „Din cauze necunoscute, Stolojan nu este încă vîrful de imagine al PNL“

## ■ interviu cu Crin Antonescu, vicepreședinte al Partidului Național Liberal și purtător de cuvînt al acestui partid

***- Domnule Antonescu, cum explicați faptul că PNL nu reușește să întărească vocea opoziției în Parlament?***

- Aveti dreptate cînd spuneti că opozitia este firavă... La Congresul din februarie, eveniment evocat și de d-voastră, au fost adoptate o serie de documente importante pentru partid, care au stabilit și căile noastre de actiune viitoare, una dintre ele fiind, bineînteles, faptul de a deveni cel mai important partid de opozitie; și există o justificare a acestui deziderat... Actualul Parlament este dominat de partidele de stînga. Aș aminti aici de PD, ca un partener de colaborare în actiunile noastre din Parlament. Și acest partid, cum știti, este un partid de stînga. PNL este singurul partid care reprezintă segmentul de dreapta al eșichierului politic românesc în Parlament. Cum v-am sugerat mai sus, există o strategie a partidului, discutată și proiectată la Congres. Observati, partea teoretică, s-ar putea spune că există. Însă, așa cum observă presa, acest fapt nu este suficient. Trebuie să fiu sincer și să spun că partidul nostru nu a fost hotărît în îndeplinirea acestui obiectiv.

***- Cred că d-voastră, atunci cînd spuneți că partidul nu a arătat hotărîre în a-și asuma un ton constant, ridicat în fața ofensivei PSD, aveți în vedere și protocolul semnat de conducerea PNL cu PSD. Ați fost împotriva acestui protocol, alături de un grup, numit și grupul Patriciu, fiind de acord cu o opoziție, de la început ofensivă. Care au fost greșelile semnalate de dvs. în lansarea acestei campanii, avînd în vedere acel protocol?***

- A fost un pas greșit, din punctul meu de vedere. Am pierdut startul pe culoarul opoziției, care a fost ocupat, într-un fel, printrun avans bun de PD. Asta nu înseamnă că am pierdut un avantaj care nu poate fi recuperat pe parcurs. Aprecierile în privinta pactului au fost greșite din start. La vremea respectivă am atras atentia. În nici un caz PNL nu-și putea menține oamenii în structurile administrative, așa cum și-au făcut iluzii unii dintre colegii mei. Nici un punct din acest protocol nu a fost, de altfel, îndeplinit, iar ruperea lui a constituit un beneficiu din toate punctele de vedere. Evident, ca reprezentanti ai acestei zone de centru-dreapta, singurii de altfel, avem responsabilitatea unei ofensive, bineînteles, rationale. E nevoie de o rezistentă în fata prelungirii guvernării de stînga, așa numesc eu această putere. Trebuie să facem o opoziție clară, care să ne reprezinte ca principal partid de dreapta.

### Băsescu are un discurs care se dovedește de mare eficiență

***- Considerați că motorul bun al PD este un „patent“ al lui Traian Băsescu? PD se bucură de prezența unui lider mai activ, poate, mai agresiv?***

- Traian Băsescu este un lider politic, care a învătat foarte mult în ultima vreme si nu este lipsit nici de instinct politic. El a învătat și de la adversari. Are un discurs care se dovedește a fi de mare eficientă, vînînd, în felul acesta, voturi din toate directiile.

***- Vorbiți de Traian Băsescu, într-un fel admirativ, dînd impresia că PNL duce lipsă de asemenea lideri? Ce se întîmplă la acest capitol, cel al liderilor din PNL, care au rolul de a da un tonus mai puternic partidului?***

- Traian Băsescu nu constituie nicidecum un model pentru mine și nici pentru PNL. Manifestările lui pot da doar de gîndit PNL. PNL trebuie să evalueze foarte bine scena politică, să-și stabilească situatia în relatie cu ceilalti patru competitori din Parlament. Nu iau în calcul UDMR, care este un partid cu totul special. Fiecare partid are cîte un lider foarte activ. Vreau să spun că celelalte trei partide, reprezentate în Parlament, sînt partide de lideri. Năstase are o imagine care s-a consolidat și la care lucrează întregul partid și întregul guvern. România Mare, evident, trăiește doar din resursele electorale ale liderului său, Corneliu Vadim Tudor. Și PD, bineînteles, este remorcat la imaginea liderului său. PNL nu este în această situatie și trebuie să găsească solutii inteligente pentru a putea contracara ceea ce, cel putin la prima vedere, pare a fi un dezavantaj.

### PNȚCD este un capitol încheiat

***- Ce se aude de fuziunea cu UFD? Această formațiune politică de dreapta, care dovedește destul de mult aplomb, încearcă acum să pună pe picioare un program de relansare. Și a anunțat deschiderea unei campanii din afara Parlamentului, cu lozinca, „O opoziție radicală“.***

- Nu am prea multe informatii despre o asemenea strategie a partidului nostru. Subliniez, totuși, că PNL trebuie să se impună ca reprezentant al zonei politice de dreapta, cum este firesc. Mă gîndesc nu la o dreaptă radicală, așa cum precizează sloganul UFD, ci la una care să fie impregnată de valori sociale. Nu am în vedere în nici un caz notele extremiste...

***- UFD se suprapune, într-un fel, peste drumul deschis de PNȚCD. Liderii acestui partid de dreapta au observat diminuarea forței PNȚCD și încearcă, cu abilitatea, să preia conducerea pe acest culoar. Care este poziția dvs. față de o fuziune cu PNȚCD?***

- PNȚCD, așa cum s-a comportat în această perioadă post-decembristă, a devenit un capitol încheiat. Nu cred că este o fortă care să mai promită ceva pe scena politică românească. Acest partid a plătit un pret mare, dar cred că a meritat. Am sesizat și lucruri ridicole, cînd cele două fractiuni și-au ales drept arbitru pe unul din dușmanii lor politici binecunoscut, adică pe Ion Iliescu.

***- Aveți o soluție: Theodor Stolojan. Ați mers pe ideea asta în campania prezidențială.***

- Tot la congresul de care vorbeam, am mentionat că trebuie să existe, în relațiile presedintelui partidului și Theodor Stolojan, angajamentul președintelui de a-l capacita pe dl. Theodor Stolojan ca vîrf de imagine a partidului. Din cauze pe care nu le cunosc, prezența la vîrful de imagine al partidului a d-lui Stolojan este încă destul de redusă, cel putin fată de cea a d-lui Stoica. Și lucrul acesta se cunoaște.

***- Este astfel construită imaginea d-lui Stolojan încît să nu fie activ, așa cum cere momentul?***

- Nu știu cum este construită această imagine... Ceea ce știu este că singurul lider al PNL, care se bucură de o cotă însemnată de încredere din partea opiniei publice, este dl. Stolojan și nu altcineva. Și, pe baza acestei imagini, trebuie construit mai mult, trebuie scos mai mult în fată, ca simbol al partidului. **(Interviu realizat de Lucian IFRIM)**


BILLA

**Rețeaua de supermagazine BILLA va deschide în viitorul apropiat un nou supermarket în Iași.**

**În acest sens angajăm pentru următoarele posturi personal calificat cu experiență relevantă în domeniu și seriozitate:**

- **Adjunct șef magazin**
- **Șef departament Delicatese**
- **Șef raion Legume-Fructe**
- **Bucătari**
- **Măcelari**
- **Personal deservire vitrine carne**
- **Casieră șefă**
- **Recepționer marfă**
- **Contabil (contabilitate primară pentru evidență stocuri)**

**Vă rugăm, trimiteți CV-urile dvs. la CP 555, OP 1, București**



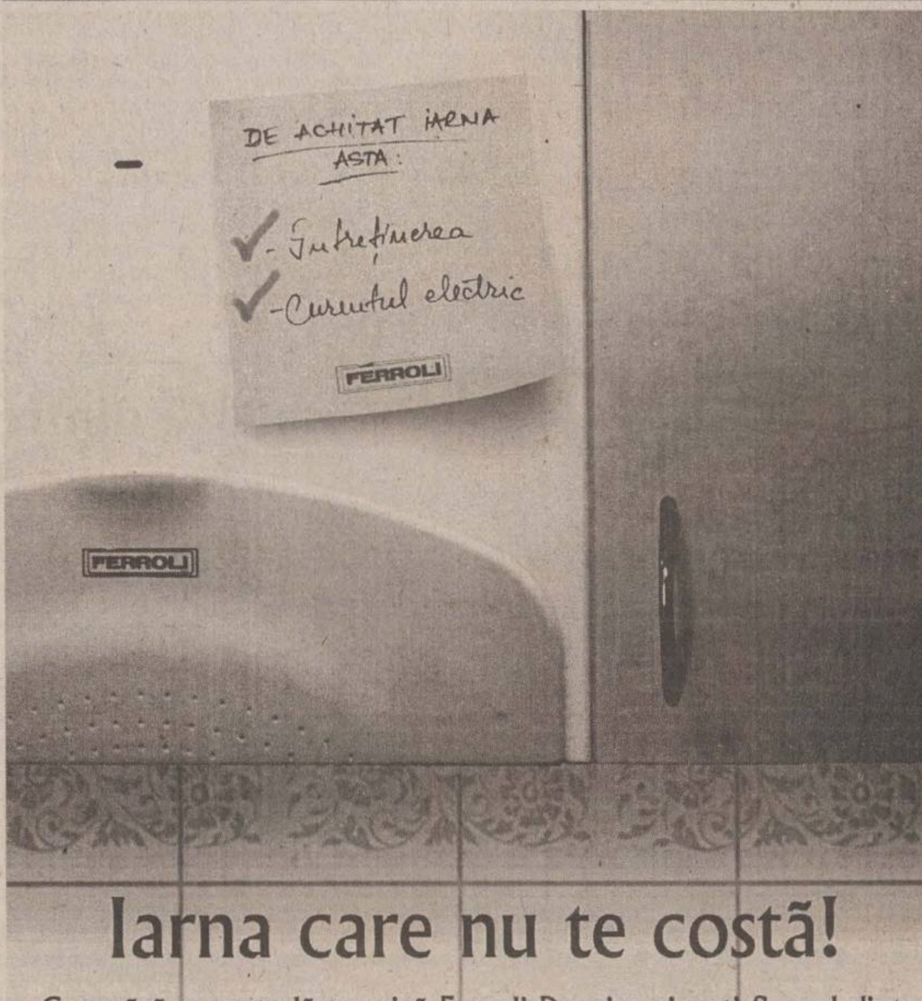


Iarna care nu te costă!

Cumpără o centrală termică Ferroli Domina și poți fi unul dintre cei 40 de câștigători cărora FERROLI le va achita cheltuielile de întreținere și curent electric din iarna aceasta!

ROTHERM B-dul. Tudor Vladimirescu, nr. 40, Iași
Tel.: 032/272.340, Fax: 032/175.105

# Salariul mediu net al ieșenilor este cu 240.000 de lei mai mic decît media pe țară

Ieșenii au un salariu mai mic decît salariul mediu pe economie. Salariul mediu net al ieșenilor pe luna septembrie a fost mai mic cu 241.118 lei fată de cel înregistrat la nivel de țară. În privința salariului brut, lucrurile au stat la fel, diferența în favoarea salariului mediu pe țară fiind de aproape 440.000 de lei. Conform datelor furnizate de Direcția Județeană de Statistică, cîștigul mediu net al locuitorilor județului a fost de 2,88 milioane de lei, în timp ce salariul mediu brut pe aceeași lună a fost de 3,98 de milioane de lei. Salariul mediu cîștigat de angajații ieșeni nu numai că a fost mai mic decît cel înregistrat la nivel de țară, dar a fost mai mic și față de cel care s-a înregistrat în județ în luna precedentă. Pe statele de plată la rubrica salariu brut, scăderea față de august a fost de un procent, în timp ce salariul mediu net pe septembrie a fost cu 0,8% mai mic decît luna trecută. De remarcat că, față de aceeași lună din anul 2000, salariile medii nete au înregistrat o creștere de 29,5% la nivelul Iașului, în timp ce la nivel național creșterea a fost de 34,5%. **(Ana PRODAN)**

În prima parte a anului viitor

# Euro-embargo pentru casele de schimb valutar

La data de 1 ianuarie 2002, cînd va fi pusă oficial în circulație moneda unică europeană, băncile vor fi singurele care vor deține bancnote sau monede euro. De la bănci, acestea ar trebui să ajungă și la casele de schimb valutar nebancare, pentru a fi vîndute către populație. Unele bănci comerciale din țară nu vor da însă, cel puțin în prima etapă, nici un euro caselor de schimb, intenționînd să păstreze monopolul schimburilor valutare pe moneda europeană în primele luni ale anului viitor.

Pînă la finele acestui an, toate băncile românești se vor aproviziona cu monede și bancnote euro de la instituțiile bancare din statele Uniunii Europene. Vor intra astfel în România în jur de 200 milioane de euro. Operațiunile de transport sînt deosebit de costisitoare, din cauza măsurilor speciale de securitate instituite. Noii bani europeni vor sosi în țară în cel mai mare secret, în principal pe calea aerului, urmînd să beneficieze de protecție specială. După ce s-au pregătit pentru aceste operațiuni timp de mai multe luni, bancherii vor încerca să compenseze o parte din efortul financiar suportat în prima parte a anului viitor, cînd vor fi singurii deținători de monede și bancnote euro.

***„În prima etapă nu vom da caselor de schimb nici un euro. Nu vreau să ajut aceste ghișee de plesneală care sînt casele de schimb, după ce am cheltuit sume importante pentru a aduce bancnote euro din Elveția. Pînă cînd cursul euro nu se stabilizează pe piața românească, de ce să dau imediat o afacere unora care au arătat și în trecut că profită de situații speciale pentru a face speculații pe seama populației? Ținem cu toții minte modul în care s-au comportat casele de schimb după atacurile teroriste din 11 septembrie, cînd cumpărau dolarul cu numai 24.000 de lei, pentru a-l vinde după cîteva zile la 30.000 de lei. Pînă cînd cursul nu va fi stabil, nu vom vinde euro decît prin intermediul caselor de schimb ale băncii noastre“***, a declarat președintele Băncii Române pentru Dezvoltare (BRD) - Groupe Societe Generale, ***Bogdan Baltazar.***

Dacă bancherii vor refuza să dea euro caselor de schimb nebancare, în prima parte a anului viitor, noile bancnote și monede europene nu vor putea fi cumpărate decît de la băncile comerciale, care au propriile case de schimb valutar. Băncile au însă un număr destul de redus de sucursale și agenții, în special în marile orașe, prezența lor în teritoriu fiind mult mai redusă decît cea a caselor de schimb valutar. ***„Există oameni și în locuri mai îndepărtate, unde băncile nu ajung întotdeauna, dar unde casele de schimb sînt prezente. Și acești oameni trebuie să poată cumpăra euro“***, consideră primvicepreședintele Băncii „Ion Țiriac“, ***George Mucibabici.*** Președintele Băncii Comerciale Române (BCR), ***Nicolae Dănilă,*** precizează că relația dintre bănci și case de schimb trebuie menținută în condiții de parteneriat. ***„Cît timp casele de schimb sunt autorizate și controlate, sînt partenerii noștri. Trebuie să lucrăm împreună pentru a atrage banii ținuți de populație la saltea“***, afirmă Dănilă. În momentul de față, bancherii estimează că românii țin „la saltea“ o sumă echivalînd cu circa două miliarde de dolari, din care aproape un sfert, respectiv echivalentul a 500 milioane de dolari, în valute europene ce vor ieși din circulație la începutul anului viitor, urmînd a fi înlocuite cu noua monedă unică. **(Oana OSMAN)**

**Curs calculat de BNR, 2.11.2001**

**31.070 lei/dolar**
**14.378 lei/marca**
**28.121 lei/EURO**

# Un proiect pentru promovarea turismului în Moldova

**■ Asociația „Partener“ va lansa un ghid al regiunii Nord-Est, urmat de un ghid de dezvoltare a turismului ■ a fost realizat și un studiu pentru a afla de ce turiștii aleg Moldova ■**

Peste cîteva zile va fi lansat primul ghid turistic profesionist al regiunii Nord-Est, editat în trei limbi: română, engleză și franceză. El va fi urmat la începutul anului viitor de un ghid de dezvoltare a turismului în regiunea Moldovei.

Ghidul turistic, ce va fi tipărit în condiții grafice deosebite, va fi distribuit la principalele agenții de turism, la obiectivele turistice, precum și la ambasadele României din străinătate. Aceste produse sînt rezultatul unui studiu realizat în perioada februarie-septembrie 2001, de către Asociația „Partener-Grupul de Inițiativă și Dezvoltare Locală“, prin departamentul „Info-Turism“, specializat pe probleme de turism. Studiul a fost realizat pe un lot de 226 de subiecți.

***„Dorim să promovăm și să dezvoltăm turismul din Moldova. Prin studiul realizat în acest an am dorit să evaluăm profesionist cererea și oferta turistică din această regiune. Pentru a dori să promovezi ceva, trebuie mai întîi să știi ce trebuie să vinzi și cine îți cumpără produsul. Studiul a costat 100.000 de euro, din care 60.000 euro a fost finanțare Phare, iar restul contribuție proprie“***, a spus ***Cătălin Ilașcu,*** președintele Asociației „Partener“.

La începutul anului a fost trimis un chestionar complex către toate hotelurile, restaurantele, casele de cultură, biserici și agenții de turism din Moldova. Pe baza răspunsurilor, va fi alcătuită o bază de date ce va putea fi consultată pînă la sfîrșitul anului pe Internet.

Alt obiectiv al studiului a fost depistarea motivațiilor pentru care turiștii aleg să viziteze regiunea Nord-Est.

## „Cînd vă gîndiți la regiunea Nord-Est, ce vă vine în minte?“

La întrebarea ***„Cînd vă gîndiți la regiunea Nord-Est, ce vă vine în minte, în mod spontan?“***, cele mai des întîlnite răspunsuri ale persoanelor din afara regiunii au fost:

1. Mănăstirile din Moldova;
2. Portul popular;
3. Frumusețea locurilor;
4. Obiceiuri;
5. Colinde;
6. Peisaje pitorești;
7. Credința;
8. Studenția;
9. Regiune izolată;
10. Greu de ajuns și de stat.

***„Aceste răspunsuri indică pe ce trebuie pus accentul în campaniile de promovare a turismului, ce trebuie scos în față. De asemenea, este arătat și ce mai trebuie făcut, în special investițiile în infrastructură“***, a declarat Ilașcu.

## Prietenii, principala sursă de informare

Un lucru interesant relevat de acest studiu arată că locuitorii regiunii Nord-Est se informează despre locurile pe care le vor vizita în Moldova foarte puțin din mass-media, pliante, ghiduri sau de pe Internet. Muncitorii și cadrele medii în proporție de 1,3%, elevii și studenții, de 2,2%, iar cei cu studii superioare, între 8 și 10%. Cele mai întîlnite surse de informații sînt prietenii și cunoștințele, agențiile de turism și experiențele anterioare.

***„Turismul din regiune nu se poate dezvolta prin inițiative izolate. Nu privim concurențial pozițiile de pe care pleacă fiecare județ. Urmărim definirea specificului fiecărui județ. Nu vrem ca același lucru pe care îl propune un județ să-l propună și altul. Dacă-i dai să mănînce sarmale și la Iași, și la Suceava, și în Neamț, este foarte probabil ca respectivul turist să nu mai dorească să se mai întoarcă“***, spune Ilascu. Astfel, zona Bucovinei ar urma să se specializeze pe mănăstiri, tradiție, turism rural, Neamțul pe mănăstiri și pe Munții Carpați, iar Iașul pe turism cultural și de afaceri.

**„Dorim să promovăm și să dezvoltăm turismul din Moldova“, spune Cătălin Ilașcu, președintele Asociației „Partener“**

## Palatul Culturii, cel mai cunoscut obiectiv

În județul Iași, cele mai cunoscute obiective turistice sînt:

1. Palatul Culturii (112 răspunsuri);
2. Biserica Trei Ierarhi (39);
3. Mitropolia (38);
4. Grădina Botanică (37);
5. Copou/Parcul Copou (33).

***„Deși este cel mai cunoscut obiectiv turistic al Iașului, Palatul Culturii nu este exploatat așa cum trebuie. Aici vin în special copii. Pentru a atrage fonduri, trebuie dezvoltate unele activități auxiliare“***, spune Ilașcu.

## Ieșenii asociază regiunea Nord-Est cu sărăcia

La întrebarea: ***„Cînd vă gîndiți la întreaga regiune Nord-Est, ce vă vine în minte, în mod spontan?“***, ieșenii au dat următoarele răspunsuri:

1. Sărăcie;
2. Iași;
3. Natură;
4. Religie;
5. Obiective turistice;
6. Turism neexploatat.

Este interesant că, la aceeași întrebare, sărăcia nu se regăsește în primele șapte răspunsuri date de băcăuani. ■

# Cele mai atractive active ale societăților vor fi vîndute separat

Guvernul pregătește o surpriză pentru cei care pînă acum s-au obișnuit să profite de pe urma privatizării. Astfel, întreprinderile (mai ales cele din Programul PSAL) vor fi scoase la mezat numai după ce, din patrimoniul lor, vor fi retrase toate activele care nu au nici o legătură cu obiectul principal de activitate: cabane, pescării, cluburi, creșe, grădinițe, blocuri de locuințe sau chiar terenuri. Acestea vor fi evaluate și vîndute în prealabil către cei interesați. În acest sens, Executivul pregătește un proiect de lege, care își propune să evite situațiile unor privatizări nefericite, precum cea a Combinatului Siderurgic Reșita sau a Întreprinderii de Mașini Grele București. În primul caz, noul proprietar, firma americană Noble Ventures, s-a trezit că are în patrimoniu terenuri în plin centrul Bucureștilor și zeci de hectare de pădure pe Muntele Semenic. În ceea ce privește IMGB, compania norvegiană Kvaerner și-a recuperat în timp record și întreit suma pe care a plătit-o la FPS, prin simpla vînzare a Casei de Cultură a întreprinderii, cu 1,5 milioane de dolari. Nu puține sînt societățile care au mai rămas în patrimoniul statului și au încă în proprietate asemenea active valoroase. Chiar dacă lăudabilă, de inițiativa guvernanților ar putea totuși să profite clientela lor politică din teritoriu. **(Adrian BĂRBULESCU, Marilena DAN)**

# PE SCURT

## Bursă națională de turism rural

Prima bursă națională de turism rural din România va avea loc, în primăvara anului viitor, la București, într-un cadru tip tîrg, a declarat sîmbătă, la Bacău, ministrul Turismului, ***Dan Matei Agathon. „Vrem să oferim șansa ca ofertele de turism rural să fie cunoscute în primul rînd în România, dar nu numai. Vom participa la acțiuni de promovare externă în stilul meu agresiv, nonconformist, încercînd să atragem cît mai mult atenția asupra noastră“***, a adăugat Agathon. Ministrul afirmă că turismul rural evidențiază o tendință de polarizare a pensiunilor, în sensul că o parte dintre acestea se îndreaptă investiții serioase, care asigură tot confortul pe care și-l poate dori un turist, existînd în același timp și pensiuni rustice, care pornesc de la tradițiile populare. Ministerul Turismului intenționează să schimbe, începînd de anul viitor, sistemul de clasificare a pensiunilor, fiecare unitate de agroturism urmînd să îndeplinească anumite criterii obligatorii, iar diferențierea se va face în funcție de serviciile oferite în plus.

## „Investitorii străini evită România din cauza instabilității fiscale“

***Christian Poncelet,*** președintele Senatului Franței, afirmă, într-un interviu acordat postului de radio Delta RFI, că ***„fără stabilitate fiscală și juridică, investitorii străini evită să vină în România“.*** Christian Poncelet declară că Franța sprijină România pentru intrarea în NATO și, „peste cîțiva ani, în Uniunea Europeană“. ***„Franța susține eforturile României pentru dezvoltare și pentru introducerea unei politici sociale mai importantă. Pentru asta trebuie însă ca România să faciliteze venirea investitorilor străini“***, spune Poncelet. Politicianul francez recunoaște însă că investitorii străini evită țara noastră, întrucît nu are o stabilitate fiscală și juridică.

Monitorul — Ziarul care stă de vorbă cu oamenii — vă oferă
indaco — Computers & Networking Software Developer
**Lege Start**
**SERVICIU GRATUIT**
de acces online la cea mai mare bază de date legislative din România
www.indaco.ro
Parola de azi: 2K715318

NORD'EST 100.4 FM RADIO
Telefon: 211570
Organizează *concurs* pentru
**REALIZATOR PROGRAME**
Înscrierea la concurs trebuie să conțină: CV, scrisoare de motivație și casetă audio cu voce înregistrată cu durata de maxim 3 minute.
Dosarul se depune la sediul Radio Nord Est din str. Gării nr. 22, clădirea Vama Veche, et.3, zilnic între orele 10.00 și 16.00.
100,4 FM

**Importator unic al unei mărci europene de prestigiu producătoare de automobile, caută distribuitori locali în municipiul Iași, care să îndeplinească următoarele condiții:**

- ✔ spațiu expunere automobile (suprafața utilă minimum 150 mp) cu amplasament adecvat activității de vînzare auto;
- ✔ service cu minimum 4 posturi de lucru, autorizat RAR (sau în curs de autorizare RAR);
- ✔ capacitate financiară adecvată unei investiții importante;
- ✔ stil de lucru flexibil, în vederea adoptării normelor internaționale existente în domeniu.

Firmele interesate vor adresa răspunsul lor la CP 39-E 10; Oficiul Poştal nr. 39 Bucureşti, pînă în data de 30 noiembrie 2001, şi va avea următoarea componență:

-scrisoare de intenție cu prezentarea firmei, din care să reiasă şi situația financiară;

-plan de situație al construcției şi amplasamentul său în oraş (sau detalii referitoare la terenul deținut);

-fotografii relevante

**AGENDA BANCARĂ**

**RoBank** Banca unde contezi
**Sucursala Iași, str. A. Panu, nr. 26.**
World Trade Center, mezanin 2
Telefon: 278237, fax: 278600

**Dobînzi la depozite**

| | 1 lună | 3 luni | 6 luni | 12 luni |
|---|---|---|---|---|
| .. LEI | 32.00% | 33.00% | 34.00% | 35.00% |
| .. USD | 4,25% | 4,50% | 4,75% | 4,75% |
| .. EURO, DEM | 4,00% | 4,25% | 4,25% | 4,50% |

Pentru persoanele fizice comisionul este zero, iar dobînda este constantă pe toată perioada depozitului.

Curaj, ambiție și viziune!

**Creditul CAPA**
- cu valori între 500 și 10 000 USD
- termen de rambursare max. 12 luni
- timp de obținere credit max. 20 zile
- garanții flexibile

CAPA credite Spiritul afacerii de succes
Str. V. Alecsandri nr. 6, tel/fax: 032 / 214 084, 276 159

BRD BANCA ROMÂNĂ PENTRU DEZVOLTARE GROUPE SOCIETE GENERALE
STEJAR UN PROGRAM FINANCIAR PERSONAL
Pentru următorii 5 ani - sau 1.825 de zile - aveți planuri sigure pentru familia dumneavoastră! Doi experți financiari - **B.R.D. - Groupe Societé Generale** și **Societatea de Asigurări Commercial Union Asigurări de Viață** - vă ajută să le faceți.
Prin noua asigurare de viață ***"Stejar"***, beneficiați de avantajele unui produs de economisire și de asigurare, în același timp.
Aveți posibilitatea să vă planificați economiile pe termen mediu sau lung după un program pe care îl puteți modela asa cum vă convine.
Pentru informații suplimentare, vă așteptăm la oricare din unitățile **Băncii Române pentru Dezvoltare - Groupe Societé Generale.**
*Cu siguranță viața e frumoasă!*

EUROM BANK
Sucursala Iași, Bdul Copou nr. 5
Tel. 032/277905; Fax 032/277907
La dispoziția dumneavoastră:
* Depozite cu dobînzi atractive * Credite și linii de credite *
* Încasări și plăți în numerar * Emiteri și confirmări de acreditive *
* Emiteri și remiteri de cecuri * Consultanță financiar-bancară și de afaceri * Scontarea efectelor de comerț * Transferuri de fonduri *
*Derulați afacerile prin noi și vom cîștiga împreună!*

EDITORIAL

# Năstase la Washington

## Vizita în America și Marea Britanie a premierului Adrian Năstase marchează o schimbare de imagine asupra României

Prin vizita în curs în America și Marea Britanie, guvernul Adrian Năstase a trecut, probabil, un hotar simbolic. Acela al unei depline acceptări internaționale la nivelul cercurilor politice și financiare care contează în lume. Nu numai prin întîlnirea premierului cu președintele Bush, ci și prin alte evenimente care semnalează renunțarea la reticența de fond a Statelor Unite față de actuala guvernare de la Bucuresti. La începutul acestui an, în discuții informale, oficiali americani influenți de la Pentagon sau din Departamentul de Stat nu uitau să amintească de decizia din 1999 a PDSR-ului condus atunci de Ion Iliescu de a se abține de la votul care a decis în Parlament sprijinirea intervenției NATO în Kosovo ca motivație pentru rezervele serioase față de o eventuală includere a României printre țările invitate să adere la organizația nord-atlantică la reuniunea la vîrf de la Praga din toamna anului 2002. Lucrurile par să se fi schimbat acum, asa că Adrian Năstase are de ce să fie mulțumit: a avut discuții directe cu majoritatea oamenilor influenți din actuala administrație americană, a fost invitat la CNN de celebrul moderator Larry King, a luat act la fața locului de decizia Consiliului Director al FMI de a aproba un nou împrumut stand by pentru România în timp ce diferite agenții de rating încep să îmbunătățească calificativele acordate Bucureștiului.

Cum de au fost posibile astfel de mutații? Există două categorii de explicații. Mai întîi trebuie remarcat profesionalismul cu care au fost perfectate detaliile vizitei americane a primului ministru. În acord cu obiceiurile politice din Statele Unite, d-na Năstase a fost împinsă în prim plan, vicepreședintele Dick Cheney, pescar pasionat, a fost făcut membru de onoare al Asociației Generale a Vînătorilor și Pescarilor din România, organizație al cărui președinte este chiar dl. Năstase, iar la întîlnirile sale cu oameni de afaceri au participat cu adevărat nume grele. Cultivarea vicepreședintelui Dick Cheney - cu care primul ministru român a avut o videoconferință -, ar putea fi mai importantă decît ar putea să pară la prima vedere. Într-o măsură sensibil mai mare decît Bill Clinton, George W. Bush ține cont, mai ales atunci cînd e vorba de decizii de politică externă și de securitate, de punctele de vedere ale echipei sale, între care Cheney alături de Colin Powell și Donald Rumsfeld, toți oameni importanți și în timpul președinției tatălui său, ocupă un loc aparte. Toate aceste mișcări inspirate se datorează probabil atît relațiilor personale de la Washington și informațiilor de culise deținute de Mircea Geoană din perioada cît a fost ambasador în capitala Statelor Unite, dar și legăturilor personale ale premierului a cărei soră, Dana Barb, a lucrat o vreme pentru o importantă casă de avocatură din Statele Unite.

În ciuda elementelor de mai sus, deloc de neglijat de altfel, trebuie totuși spus că Adrian Năstase a marcat o importantă victorie politică atît în beneficiu personal, cît și în cel al României într-un context geostrategic profund schimbat de evenimentele de la 11 septembrie și de războiul din Afganistan. Rezervele occidentale față de întîrzierile în reforma economică, față de corupția generalizată din tară, față de menținerea unor personaje controversate în fruntea serviciilor secrete nu s-au diminuat semnificativ. Numai că, la fel ca în 1999, cînd, ca urmare a sprijinului Bucureștiului față de intervenția NATO din Kosovo, pentru care presedintele de atunci, Emil Constantinescu, a plătit de altfel un preț politic major, s-a dat undă verde acordului cu FMI și, mai important, România a fost inclusă, împreună cu Bulgaria, pe lista țărilor invitate să adere la Uniunea Europeană, în momentele de criză argumentele tehnice trec în planul doi. Prioritățile se schimbă brusc. Statele Unite, Occidentul în general, au nevoie de un sprijin cît mai larg în lupta împotriva terorismului, mai ales în plan politic. Cu atît mai mult cu cît mersul evenimentelor duce către o potențială repolarizare a lumii pe alte axe decît cele cu care eram obișnuiți. Așa se face că, peste noapte, relațiile cu Rusia au fost reconsiderate în mod esențial, ceea ce pentru noi poate fi bine sau rău, în funcție de aranjamentele bilaterale între Moscova și Washington. Cert este că, indiferent de decizia care va fi luată anul viitor la Praga în privința extinderii NATO, americanii doresc să consolideze legăturile cu toti aliații potențiali. În aceste condiții, nuanțele pălesc semnificativ, așa că, deși față de președintele Ion Iliescu rămîn probabil rețineri semnificative, guvernul condus de Adrian Năstase a devenit un partener perfect acceptabil.

O astfel de decizie externă ar putea avea efecte semnificative și pe plan intern, mai ales în actualul context politic, în care nimic nu mai pare să miște în front în fața mașinăriei PSD. Relatările despre abuzuri flagrante ale partidului de guvernămînt în administrație și în gestiunea economiei, despre presiunile asupra serviciilor publice de radio și televiziune sau despre intervențiile în actul de justiție ar putea fi primite, atît la Washington, cît și la Bruxelles, cu mai multă îngăduință ca pînă acum. O astfel de poziție, dublată de fragilitatea opoziției democratice românești, ar putea însă, dacă nu compromite, cel puțin întîrzia pe termen mediu și lung întregul proces de reformă radicală a societății românești. Fără o presiune constantă din exterior, procesul accelerat de coagulare a unor mafii politico-financiare la nivel central și local și de consolidare a unor structuri clientelare în PSD devine tot mai greu de oprit. Iar un astfel de mediu ineficient și corupt devine o frînă majoră în calea modernizării României.

**Alexandru LĂZESCU**

UNGHIUL DE TRAGERE

# Ochiul poetului Daniel

Val CONDURACHE

Poetul Daniel a realizat, după ce a scris douăzeci de volume de versuri și cîteva mii de tablete la ziar, că literatura lui, neluată în seamă de nimeni, nu-i pace nici măcar lui. Într-o seară jilavă de toamnă, s-a închis în bibliotecă, a aprins veioza și, pagină cu pagină, a citit tot ce a scris la viața lui. Nu i-a plăcut nici măcar un rînd, nici măcar un cuvînt. Pînă și liniuța de despărțire de la capătul rîndului i s-a părut sordidă. A privit cu o furie oarbă cărțile rînduite cuminte în rafturi. Capodoperă lîngă capodoperă. La șaptesprezece ani, Daniel era un adolescent frumos, puțin imberb, efeminat, dar cu ochii umbriți. Fetele nu știau să citească umbra: era suferință ori titanism? Poemele lui Daniel circulau pe sub bancă, profesorii îl iertau pentru răutatea lui involuntară, ea venea, desigur, din neîmpăcarea cu lumea. Iar Daniel se ascundea în bibliotecă, la adăpostul coperților clasice, de unde-i privea pe contemporani cu silă: javrelor, ce pamflet voi scrie pe seama voastră. Însă Daniel nu iubise niciodată și nici nu fusese iubit. În adolescență fetele îl admiraseră, dar îl ocoliseră, pentru că Daniel mirosise tot timpul a mort.

Anii au trecut. În urma lui Daniel, pe străzile îmbălsămate cu bujori, magdalene și crini, continua să miroase a cadavru. În biblioteca lui, unde se ascundea în scorbura special pregătită, alături de clasici, mirosea tot a mort. Recitindu-și poemele din cele douăzeci de volume, Daniel s-a impregnat de mirosul de mort. Nu numai femeile, dar și copiii au început să fugă de el, prea mirosea a mort. După un timp, și cerșetorii, ba chiar și groparii au început să-l ocolească, deși nu s-ar spune că groparii nu știu ce-i aceea un om care începe să putrezească. Daniel începuse să putrezească, dar înaintea lui începuseră să miroase cărțile lui, care păreau scrise și ele cu sînge.

În noaptea marii revelații, cînd a descoperit că și cele mai diafane poeme încep să miroase, Daniel a pregătit o seringă uriașă și un flacon imens cu cloroform. Cărțile stăteau cuminți. Îl așteptau de parcă urmau un ritual de sacrificiu. Daniel le-a înjunghiat cu seringa și le-a impregnat cu cloroform. Moartea a cuprins repede toate paginile. Hîrtia nu s-a distrus, literele nu au devenit de necitit, doar înțelesul cuvintelor a încremenit ca într-o mumie. Daniel și-a eternizat, cu totul altfel decît au făcut-o marii scriitori de-a lungul timpului, opera. El nu a făcut-o nemuritoare, ci a pus-o la conservat în formol. Cititorii n-au mai răsfoit-o, ci au vizitat-o, ca pe un muzeu de științele naturii, în salonul de curiozități. Lîngă un poem de Daniel, puteai contempla, în formol, un foetus uriaș, care semăna teribil cu Daniel, un cap mic și țuguiat, cu bărbia ascunsă sub nas, ochi mici de viezure, dar răi, jupuiți de inteligență, un păr ca o coadă de bufniță, puțin brumat, iar peste nas un binoclu uriaș prin care lumea, și ziua, și noaptea, se vede ca un hîrdău.

Daniel a simțit brusc nevoia să fugă de literatură. Nefericirea lui se trăgea de la literatură. A început să caute un refugiu în realitate, dar acolo a găsit exact ce a scris, pagină cu pagină, peste tot nu erau oameni în carne și oase, nu erau locuri și case, nu erau plante și vietăți, ci pagini scrise de Daniel. Lumea toată era scrisă de Daniel și era o lume teribilă. Daniel, scîrbit de propria literatură, a vrut să facă o baie în realitate, însă în realitate a găsit pagină cu pagină literatura pe care a scris-o, de care ajunsese să-i fie greață. Viața era la fel de urîtă ca și literatura pe care o scrisese pentru a scăpa, a se lepăda de mizeria din sufletul său. Dar în loc să dispară ca un fum, mizeria din sufletul lui Daniel a inundat mai întîi literatura lui, apoi și viața de zi cu zi. Nici măcar pamfletul nu-l mai putea absolvi pe Daniel de trufie și suferință. Plăcerea de a arunca cu jeg nu-i mai ajungea, jegul nu se mai cunoștea, pentru că lumea era la fel de jegoasă, pentru că lumea era, devenise, chiar literatura pe care el o scrisese. Daniel începuse să trăiască în propria literatură. Noroc că un vînt rece de toamnă s-a abătut asupra orașului, a înghețat toate imaginile, a prins în sticlă, ca pe niște insecte în chihlimbar, toate cuvintele scrise de Daniel, iar pe Daniel l-a transformat într-o constelație uitată pe cer. De acolo ochiul lui vînăt mai răscolește prin biblioteci atunci cînd scriitorii și cititorii adorm și deșteaptă miasmele otrăvitoare ale poemelor scrise cîndva. Cîinii scheaună în noapte fără nici un motiv. În realitate, somnul lor aproape omenesc este tulburat de ochiul poetului Daniel. ■

**P.S.** Nu este obligatoriu să vă închipuiți că modelul poetului Daniel este un autor de volume de versuri. Poezia este epică, lirică și dramatică. Poetul Daniel poate fi la fel de bine prozator sau dramaturg. Și mai presus de toate, în viața de toate zilele, poetul Daniel nu se numește Daniel.

METRONOM

# Memoria undelor „Radio Iași"

Alex VASILIU

Acum, la aniversarea Postului de Radio Iași, simt că se cuvine să scriu mai mult despre „muzical". Adică despre redacția unde s-au pregătit ani la rînd programele și emisiunile muzicale. Întîi de toate, a fost respectul pentru ce a realizat echipa de aur a redacției. Începînd din 1969, Radio Iași avea emisiuni de o calitate care le depășea nu de puține ori pe cele realizate la București. „Melody-Club"-ul, redactat și prezentat de Dumitru Moroșanu, bătea recordul de audiență printre tineri. Sîmbătă seara, la ora 18, cele mai noi și mai valoroase discuri de rock-pop anglo-americane la Radio Iași puteau fi ascultate. Într-o zi, genericul acestei emisiuni a ajuns și pe undele „Europei libere", în semn de prețuire din partea neuitatului Cornel Chiriac. Pînă în '71, Radio Iasi era supranumit „micul Monte Carlo" al radiofoniei muzicale.

Sigur că există explicații: cenzura de la București era ocupată să urmărească atent posturile centrale, provincia nefiind atît de „interesantă"... Dar mai există o explicație: aici lucrau Dumitru Moroșanu, Octavian Iordăchescu, Eugen Pătrașcu - pasionați, informați, ambițioși, mari profesioniști. „Jazzul în comentariu și sunet" cu muzică aleasă, comentată de Eugen Pătrașcu și l-a aflat admirator pînă și pe Willis Canover, autorul emisiunilor difuzate zilnic, timp de 40 de ani, de la Washington, de postul „Vocea Americii".

Dar cîte nu s-ar putea spune despre revistele de folclor scrise, realizate la Iași de Teodor Lupu și Vasile Pohoață! Adevărate vedete pentru publicul iubitor de muzică populară, așteptați cu nerăbdare în fiecare zi cînd se difuzau programele sau emisiunile pe care le semnau, cei doi radiofoniști au adunat sute de ore de înregistrări-document cu creatori autentici, amatori și profesioniști. Ciclurile de interviuri cu interpreți de prim rang ai cîntecului popular și ai romanței, pe care le-a lăsat fonotecii Victor Băcăran, sînt documente rare, multe cu caracter de unicat - toate acestea ar merita păstrate pe disc și între coperți de carte.

Deși era considerat post teritorial, Radio Iași a dobîndit audiență și importanță națională prin strategia, prin calitatea emisiunilor de muzică clasică. Pentru cine nu știe sau a uitat, „Univers muzical" a fost, din 1971, revista radiofonică înființată de Viorel Munteanu și Val Gafta, cu rubrici specializate pe noutăți (discografice și editoriale), medalioane de muzicieni, transmisiuni directe din concertele filarmonicilor și spectacolele de operă. Viorel Munteanu a fost (tot în 1971) inițiatorul „Fonotecii melomanilor", o emisiune care a adunat (timp de 14 ani) înregistrări rare aflate în discotecile unor pasionați melomani din toată Moldova. În acea perioadă, Radio București nu avea o astfel de producție. „Serile muzicale ale studioului", „Muzica și muzicienii noștri" (1975-1977) au fost emisiuni de o ținută muzicală, intelectuală cu totul remarcabilă, unde s-au difuzat în primă audiție lucrări românești, unele înregistrate special în studioul de la Iași. Toți compozitorii Moldovei au fost cultivați prin interviuri, comentarii, analize și difuzarea integrală a unor creații. La fel, cei mai importanți compozitori din țară au fost prezentați în aceste emisiuni. Ascultători din Moscova au trimis o scrisoare de apreciere în urma audierii unor creații de Ștefan Niculescu, unul din fondatorii școlii românești de compoziție post-Enescu.

Dar cea mai importantă inițiativă și realizare a redacției de specialitate cred că rămîne „Istoria muzicii românești". Pe parcursul a 50 de episoade, difuzate în anul 1984, au fost investigate documente ale culturii muzicale, de la civilizația traco-elenistică și traco-romană, la personalități și stiluri premergătoare secolului al XX-lea. Muzicologi, etnologi de mare prestigiu din Iași, București, Cluj (Florin Bucescu, Viorel Bîrleanu, Vasile Tomescu, Emilia Comișel, Tiberiu Alexandru, Gheorghe Ciobanu, Sebastian Barbu Bucur, Octavian Lazăr Cosma, George Pascu, Romeo Ghircoiasu etc. etc.), înregistrări speciale realizate la Radio Iași, editate în 1986 în volumele II și III din ciclul discografic „Cultura muzicală pe teritoriul României din Antichitate pînă în Evul Mediu" - au constituit piesele de rezistență ale unui proiect, ale unei realizări radiofonice de anvergură, de patrimoniu - coordonate de compozitorul și realizatorul de emisiuni Viorel Munteanu. A fost un opus radiofonic de o importanță și valoare care a demonstrat dimensiunea națională, valențele propagandistice superioare ale Postului de Radio Iași în țările Europei și Asiei, unde era și este recepționat. Un opus radiofonic ce a rămas, din păcate, neegalat...

Alte inițiative și realizări-document ar merita ordonate într-un necesar volum de istoriografie a radiofoniei muzicale la Iași. ■

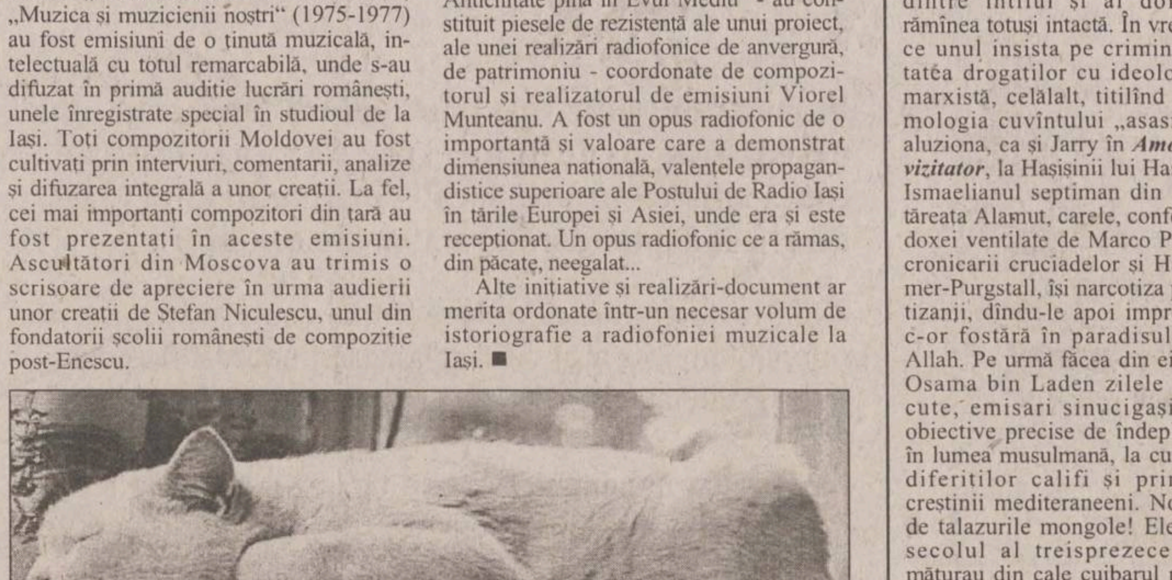

ÎNCONDEIERI

# Inspirația lui Cezar Ivănescu

Luca PIȚU

Nici nu bănuia Cezar Ivănescu cît de inspirat era cînd își titula o carte, vitriolantă la adresa Securității de intelecți ucigătoare, cu o sintagmă împrumutată colegului său Rimbaud, ***Timpul asasinilor***. Diferența dintre întîiul și al doilea rămînea totuși intactă. În vreme ce unul insista pe criminalitatea drogaților cu ideologie marxistă, celălalt, titilînd etimologia cuvîntului „asasin", aluziona, ca și Jarry în ***Amorul vizitator***, la Hașișinii lui Hasan, Ismaelianul septiman din fortăreața Alamut, carele, conform doxei ventilate de Marco Polo, cronicarii cruciadelor și Hammer-Purgstall, își narcotiza partizanii, dîndu-le apoi impresia c-or fostără în paradisul lui Allah. Pe urmă făcea din ei, ca Osama bin Laden zilele trecute, emisari sinucigași cu obiective precise de îndeplinit în lumea musulmană, la curțile diferiților califi și printre creștinii mediteraneeni. Noroc de talazurile mongole! Ele, în secolul al treisprezecelea, măturau din cale cuibarul misteriosului și redutabilului Bătrîn de la Munte.

Henry Corbin însă, istoricul filosofiei islamice, lua drept basnă hammeriana ***Geschichte der Assassinen***, generatoare de atîtea romane și fantezii istoriale, interesul lui fiind să evidențieze profunzimile rare ale esoterismului alamutian, vărsat mai tîrziu în sufismul șiit. Treaba lui.

Pe noi, descrierile numeroase ale confreriei secrete a Hasasinilor cu sîrg lecturîndu-le, ne uimeau unele coincidențe dintre schema lor de funcționare și regulamentele Actualei Foste Securități (puse nouă la dispoziție de Marius Oprea, consilier prezendențial sub Regimul Țapului Constantinescian), cea mai importantă părîndu-ni-se următoarea: abolirea legalității, principiilor, ritualurilor și a moralei comune pentru ceu inițiați, ajunși adicătelea la uniunea interioară cu Imamul Ascuns, pe de o parte; pe de alta, excepția caghebistă de la Constituție, Cod Civil, Cod Penal și de la kantianul imperativ categoric - de unde recomandarea adresată Ofițeranilor Securii de a folosi toate mijloacele, inclusiv șantajul, spre a recruta informatori ori pentru a defăima, calomnia, elimina oponenții, disidenții, refuznicii la colectivizare sau martorii deranjanți. Nu degeaba se mira Ernst Junger, în Anii Treizeci, că Rusia Bolșevicioasă mergea din plan cincinal în plan cincinal, din ***piatiletka*** în ***piatiletka***, dar făcea economie de Lege Fundamentală cu mare dezinvoltură, grație... solidului instrument al terorii revoluționare.

Comunismul staleninian, pînă la urnă, o jmecherie, de Dînșii inventată, se adeverea, numai bun ca să-i înjuge pe alții la teleaga Comitetului Central. Hasasinii erau deasupra Coranului, Securoii Caghebeici - deasupra lui Engels, Marx, Lenin, Stalin, Mao, instalîndu-se ei în fuziune mistică, da, cu Pravda, cu Adevărul Zilei, altfel zis: cu ultimele dispoziții venite dinspre „Conducerea Superioară de Partid și de Stat". Teroriști se dovedeau și unii și alții. ***In patria nostra, ubi multae silvae erant*** altădată, pînă și Nea Milică se prinsese, cu regretabilă întîrziere, că lupta cu terorismul înseamnă înfruntarea mafioților ideologico-economici ai Securismului Atotbiruitor și Cumetrial. De la înălțimea unui microfon televizual o și spunea, luat în derîdere de mai toată lumea.

Apoi, sub acest unghi, nici o schimbare. Dovadă, între altele, pînă și lucrătura pe care i-o implementează la Piatra, în plin Regim Constantinescian, Poetului și Ziaristului Adrian Alui Gheorghe, om de veche atitudine antiilesciană: spargerea montată, răscolirea hîrtiilor, casa întoarsă pe dos, nemica esențial furat, dar Poliția - amenințată cu pîră la Dejeu - declarînd că nu-i poate da numele făptașilor, criminali periculoși, sfătuindu-l chiar să-și retragă plîngerea indignată.

Apoi, din acest unghi de vedere (auzire și mirosire), Dom Caesar mare dreptate avea să aserteze că trăiam în vremea asasinilor, și nu numai de lideri sindicali iașioți, iar ***homo naturaliter fessenisticus*** emergea din smîrcurile inconștientului său carpato-dadanubiano-pecenég. ■

PULS

## Ce-a pierdut și ce-a cîștigat Bambiliu

Cum bine citisem în aștri acum cîteva zile și vă relatam atunci, Mișu Baci i-a suflat lui Bambiliu, alaltăieri, scaunul de șef al pediștilor locali. Mare surpriză mare, ar spune unii, stimați alegători. Mică surpriză mică, am spune noi. Și să vă spunem și de ce. Unele guri rele, din rea-voință, firește, spun că Bambiliu, de altfel băiat apropiat de Petrică la vremea lui, după alegeri ar fi început să se calce prea tare pe bombeuri cu pesedeul. Însă doar forțat de afacerile dumnealui, se-nțelege, și nu din cauza doctrinei din ființă, spun fanii săi. Nefanii săi spun însă că treaba cu bombeurile ar merge chiar și mai sus oleacă, este drept, încă nu pînă la pupături. Nu știm încă pe cine să credem pe cuvînt, dar observăm că lui domn Bambiliu nu i s-au luat boii de la bicicleta din conducerea Sisif-ului de la Bacău, în timp ce ceilalți puși în mandatul trecut și-au luat de mult tălpășița de acolo.

## I-a sunat ceasul menestrelului Culturii

Tare ne-am mai amuzat noi la sfîrșitul săptămînii, stimați cititori, să vedem la mînuța stîngă a menestrelului Răzvănică Theo un ceas care are o istorie tare frumoasă și ieșenosă în spate. După cum unii dintre dumneavostră probabil știți, domn' menestrel a venit vineri în tîrgul nostru, unde a fost ales senator, împreună cu cea cu care vă spuneam noi mai demult că are de gînd să se însoare, o mai tinerică purtătoare de vorbe a dumisale, să-i spunem viitoarea doamnă Theo. Ei bine, acum ceva vreme, un de vază om de biznis din orașul nostru observă el că domn' menestrel purta la mînă un ceas din ăla pe care-l purtau bișnițarii românași prin anii '80, din acela electronic și de plastic negru. Brusc i-a venit în minte să-i facă drept cadouaș unul elvețian, dar cum îi era cam jenă, cesulețul, în valoare de cîteva sutare de verzișori, a ajuns la mîna menestrelului prin viitoarea doamnă T. Frumos și delicat gest, dar acuma n-am vrea să le dăm idei și la alți ieșeni, cum ar fi deputatul Adi Ionică, care, văzînd o lipsă sau alta la domn' Theo, ar fi în stare să-i facă drept cadou o perucă. ■

LA RAPORT

# Cererile de înscriere în audiență la Prefectură sînt triate

**■ Petru Horbaniuc, calea Națională 101, bl. A4/ 13, Botoșani: „Îl întreb pe secretarul general al Prefecturii Iași: cînd are bunăvointa să acorde audiențe? Menționez că joi, 1 noiembrie, a fost a treia oară cînd am cerut audiență la domnia sa și tot de atîtea ori mi s-a comunicat că este ocupat și că audiențele le ține juristul de serviciu".**

Programul de audiente al instituției numită Prefectură este: marți - prefect, miercuri - subprefect, joi - secretar general al Prefecturii. Procedura oficială impune înscrierea la audiente pe baza completării unei fișe și o prealabilă filtrare a petentilor de către juristul de serviciu - un om care în fiecare zi stă de vorbă cu cei care vor să meargă în audientă.

Acest lucru se face pentru că, din nefericire, foarte multi dintre concetățenii noștri confundă institutiile și competenta acestora.

Una este să vii la prefectură cu sesizări legate de legi funciare sau legi de proprietate și este cu totul altceva să vii să reclami că nu ai bani, casă sau serviciu. Prefectura este deschisă către orice petent, dar nu se poate substitui Primăriei, Direcției Fortelor de Muncă...

Formularul completat de cei care doresc audiențe presupune lăsarea unor elemente de identificare. Petentii sînt anuntați cu privire la ziua, data, ora cînd sînt planificati pentru audiențe sau, în cazul în care solicitarea lor nu tine de Prefectură, sînt îndrumați către alte institutii.

În cazul domnului din Botoșani, am siguranța că juristul de serviciu - care cunoaște foarte bine regulile - a tras concluzia că problema nu este de competenta Prefecturii și l-a ghidat către instituția care-i poate da un răspuns la sesizare.

Cum toată lumea din Iași vine și așteaptă pentru a intra în audientă, și domnul din Botoșani a fost tratat în mod egal cu ceilalti petenți.

**Cornel SIMIGHIAN,**
***purtător de cuvînt al Prefecturii județului Iași***

METEO

Vremea se va mentine și în acest interval deosebit de rece, desi temperatura va creste usor în cursul zilei. Cerul va fi variabil pînă la senin, în cea mai mare parte a intervalului. Înnorări temporare mai accentuate se vor produce totuși după-amiaza și în prima parte a noptii, cînd, cu totul izolat - în zonele de est ale Moldovei - vor fi pósibile precipitatii slabe, mixte. Vîntul va sufla slab pînă la moderat, din sector V-NV. Temperatura aerului va înregistra valori maxime diurne cuprinse între 4° și 8° C, iar valorile minime vor oscila între -7° și -2° C. În zona montană înaltă se va semnala ceață asociată cu chiciură. **(C.M.R.M. - Iași)**

FIR DIRECT

## Containerele de gunoi de pe strada Ciric nu pot fi mutate pe alt amplasament?

■ *Petru Andriescu - corespondent:* „Pe strada Ciric, la intersecția cu strada Stejar, se află un parc de joacă pentru copii. Vis-à-vis de acesta, la o distantă de aproximativ 3 metri, sînt amplasate containere pentru gunoi. La o distanță la fel de mică, functionează un magazin care, printre altele, comercializează legume și fructe expuse afară".

*Ing. Dorinel Zeciu*, director adjunct al DSPM „Citadin", a făcut următoarele precizări: „Punctul gospodăresc respectiv este singurul care poate fi amplasat în zonă, datorită faptului că aleile sînt extrem de înguste. A desființa acest punct înseamnă a pune pe locatarii din cel puțin 20 de blocuri în imposibilitatea de a duce gunoiul la container. De aceea, noi acordăm o atenție deosebită zonei respective, ridicînd zilnic gunoiul de două ori. Faptul că de 2-3 ani există acolo un magazin, este problema celor care au eliberat autorizația de amplasament".

## Se solicită înființarea unui punct de încasare a facturilor la energie în Dancu

■ *Miluță Coșerariu - corespondent:* „Locuitorii cartierului Dancu propun S.C. Electrica S.A. înființarea unui centru pentru încasarea facturilor de energie electrică, deoarece, după sistemul actual, abonații care nu pot plăti la venirea încasatorului sînt nevoiți să se deplaseze la Centrul Rural din str. Manta Roșie. Ideea ar fi ca acest punct de încasări să aibă un program adecvat".

Am prezentat această propunere purtătorului de cuvînt al S.C. Electrica S.A., *ing. Lucian Luca.* Dumnealui ne-a declarat: „Deocamdată, «Electrica» a sistat înființarea unor noi centre de încasări, dar, ținînd cont de solicitarea cetățenilor din cartierul Daneu, vom căuta, în cel mai scurt timp, o soluție care să rezolve problema. Probabil vom introduce sistemul de autocitire sau, eventual, vom aronda zona Dancu la casieria pe care noi o avem deschisă în Tătărași. Situația se va rezolva, sperăm, în cel mult o lună".

## Retransmisie... spre RCS

■ *Michaela-Zizi Răianu - corespondent:* „În zonele CUG, Nicolina și Autogară, unde își oferă serviciile firma de televiziune prin cablu RCS, abonatii sînt nemultumiti de calitatea transmisiei. Semnalul este slab, cele mai multe posturi sînt transmise cu purici, doar 6-7 posturi au imagine clară, iar postul local Tele-M este aproape imposibil de vizionat. De asemenea, au fost scoase programe importante, cum ar fi: CNN, Pro-7, RAI1, RAI2 și au fost introduse 3 programe de desene animate (ástăzi, nici copiii nu le mai urmăresc, ei jucîndu-se pe calculator). Pentru că nu toată lumea poate plăti programul HBO, RCS nu ar putea să introducă în grilă și programul cu filme Hallmark, care este gratuit, avînd în verere că suma de 80.000 lei/lună, pe care o plătesc abonatii, nu justifică, din punct de vedere calitativ, serviciile oferite de această firmă?"

Redactorul de serviciu a luat legătutra cu administratorul firmei „Romanian Cacle System" (RCS), ***Mihai Aioanei,*** care a declarat: „Firma RCS acoperă 50% din suprafata Iașului, locuitorii, în proportie de 49%, beneficiază de serviciile noastre. Dacă doamna Răianu are o problemă locală, dacă a sunat la noi și are un număr de înregistrare și nu a venit nimeni să-i rezolve problema sau a venit și nu a rezolvat problema, poate face o reclamatie și, dacă se confirmă cele reclamate, va beneficia de un abonament gratuit.

În legătură cu problema canalelor: CNN nu a fost niciodată la noi - deci nu l-am scos -, noi avem EuroNews, iar pe National Geographic, dimineata, intră NBC, prin urmare, avem două canale de știri internaționale, iar despre canalul Pro7 și cele italiene vă putem spune că în grila de programe am căutat să avem cîte un canal din fiecare tară cu o limbă cît de cît de circulatie. Au rămas, deci, un canal francez, unul german (RTL2, care, zic eu, este un canal mai bun decît Pro7) și unul italian (RAI1). Mai spune doamna că sînt 6-7 canale pe care se vede bine și pe celelalte nu se vede. A făcut vreo sesizare la noi?"

## Facilități pierdute pe traseu

■ *Vasile Barna* - bulevardul N. Iorga nr. 3, bl. C6, ap. 6: „Sînt pensionar și am lucrat la «Energomontaj» Bacău, Șantierul Iasi. După revolutie, în urma unei hotărîri de guvern, am beneficiat de scutire la plata energiei electrice. Însă, de anul trecut, nu mai beneficiez de această facilitate. De ce?"

Inginerul Lucian Luca, purtătorul de cuvînt al S.C. „Electrica" S.A., explică: „Faptul că domnul respectiv nu mai beneficiază de scutire la plata facturii pentru energia electrică se datorează numai societății de la care dînsul a ieșit la pensie. Pînă în urmă cu aproximativ doi ani, între «Energomontaj» și fostul «Conel» exista un protocol prin care foștii salariati beneficiau de această facilitate, însă, odată cu desființarea «Conel», societatea «Energomontaj» nu mai virează contravaloarea energiei electrice în conturile societății «Electrica»". ■

TELEFOANE UTILE

**Salvarea:** 961
**Pompieri:** 981; Pașcani: 981; 761774
**Jandarmeria:** 956
**Protecția Civilă:** 982
**Poliția:** 955
**Primăria Iași:** Centrala: 143030; Cabinetul primarului: 211215
**Prefectura Iași:** Centrala: 134070
**Consiliul Județean Iași:** Centrala: 135060; Președinte CJ: 210336; Vicepreședinti: 210338, 210342
**Inspectoratul Județean de Poliție:** 140720, Dispecerat: 146666
**Poliția Municipiului Iași:** 140020, Dispecerat: 146840; 955. Ofiter de serviciu: 146850. Serviciul Circulație: 140070
**Procuratura** - 214165; 215907; 215908
**Centrul Medical MAS** - ambulanță privată: 962; 244962
**Servicii medicale mobile CORPOSAN** (asistență medicală non-stop, de urgentă, la domiciliu): 092/ 376370
**PROFAMILIA** - Laborator de analize medicale: 230431
**PROFESMED:** 213226
**MEDIRO** - Servicii medicale: 259111
**ORTOPEDICA** - Asistență medicală în ortopedie și traumatologie: 231335
**MEDISAN:** 177777
**Casa de Asigurări Sociale de Sănătate:** 218630; telefonul asiguratilor: 963
**Policlinica nr. 1:** 146324
**Policlinica nr. 2:** 133088
**Policlinica pentru studenți și elevi:** 115606
**Policlinica cu plată:** 117244
**Asociația Română Anti-SIDA, hot-line SIDA:** 210024
**TAXICOM:** 953; 146593
**GO-TAXI:** 944; 279444
**LUX-TAXI:** 217217
**FOR YOU:** 222444
**DELTA:** 222222
**PRIMA:** 260000
**TICO-TAXI:** 272222
**PARMA:** 941; 222888
**CLASIC:** 949; 219589
**PRO:** 211211
**TRANSGYW:** 216666; 218218
**Statii PECO:** Baș Ceauș: 176865; A.Vlaicu: 175872; Bucium: 132891; Crișan: 112182; Păcurari: 164142; Sărărie: 147480
**ACR Informații:** 112345; 130177
**Agentia TAROM:** 115239
**Informații Aeroport:** 174058; 271590
**Agenția CFR:** 147673
**DAFIS:** 175930
**Camera de Comert:** 117757
**Direcția Generală a Finanțelor Publice Județene Iași:** 213332
**Garda Financiară:** 213332
**Administrația Financiară Locală Iași:** 143030
**Judecătorie, Tribunal, Curtea de Apel:** 260600
**Centrul Militar Județean:** 146370
**Inspectoratul de Protecție Civilă Iași:** 982; 214490; 214470
**Inspectoratul Școlar Județean:** 114912; 114898; 114916
**Inspectoratul de Concurență Județean** (Oficiul Concurentei): 114052
**Inspectoratul de Stat Teritorial pentru Persoane cu Handicap:** 116120
**Inspectoratul în Construcții al Județului Iași:** 257507, 257508
**Inspectoratul Teritorial de Muncă:** 257773; 257100
**Hoteluri:** Moldova: 260240; Traian: 143330; Unirea: 142110; Continental: 211846; Sport: 232800; Orizont: 215037
**Dispecerate:** Distrigaz: 928; 141737. RAJAC: 214271 (centrala: 215410, robot: 219227); Electrica: 929; RADET: 141956
**Deranjamente telefoane:** 921
**Deranjamente retea gaze:** 928

TIMP LIBER

## Simpozion

Marti, 6 noiembrie, între orele 9.30 - 18.30, la Biblioteca Institutului de Istorie „A.D. Xenopol" va avea loc simpozionul cu tema „Populism, demagogie sau realism politic", în organizarea Institutului de Istorie împreună cu Fundația Konrad Adenauer și Goethe Zentrum

## „Nouă tineri graficieni"

Galeria de Artă „Casa Cărții" găzduiește expoziția „Nouă tineri graficieni". Expun elevi ai clasei a XII-a, prof. Dragoș Pătrașcu, de la Liceul de Artă „Octav Băncilă" din Iași.

## „Instrumente de scris" la C.C.F. Iași

Muzeul Literaturii Române Iași, în colaborare cu Centrul Cultural Francez, organizează expoziția „Instrumente de scris". Expoziția va fi deschisă în perioada 11 octombrie - 15 noiembrie 2001 la Centrul Cultural Francez din bulevardul Copou nr. 26.

## Teatrul Național „Vasile Alecsandri"

**Sala Studio „Teofil Vâlcu":**
**- luni, 5 noiembrie,** orele 19.00 - „Ciclopul" de Euripide; regia Adi Carauleanu (Universitatea de Arte „G. Enescu" - Iași)

## Teatrul „Luceafărul"

**Luni, 5 noiembrie,** orele 9.30 - „Păcală"; 11.00 - „Vreau să număr stelele"; 12.15 - „Vreau să număr stelele"

## Galeria „Cupola"

Între 1 și 10 noiembrie 2001, la Galeria „Cupola" va fi deschisă expoziția de grafică a artistei Agneta Covrig.

## Cursuri de neogreacă

Centrul Cultural Elen „Panellionion" organizează cursuri de neogreacă la sediul din strada Petru Rareș nr. 17, începînd cu 3 noiembrie 2001, orele 12,00. Profesor Roxana Cozma. Detalii la telefon 032/ 214934.

## Opera Română

Miercuri, 7 noiembrie, orele 18.30 - „Bărbierul din Sevilla" de G. Rossini

AUDIENȚE

## Primărie

*Primar Constantin Simirad:* marți - orele 8.00-12.00
*Viceprimar Vasile Dumitriu:* miercuri - orele 8.00 - 12.00
*Viceprimar Vasile Munteanu:* joi - orele 8.00 - 12.00

## Prefectură

*Prefect Corneliu Rusu Banu:* marți - orele 9.00 - 14.00
*Subprefect Valentin Soroceanu:* miercuri - orele 9.00 - 14.00
*Secretar General al Prefecturii Tudor Leonte:* joi - orele 9.00 - 14.00

## Consiliul Județean Iași

*Președinte Lucian Flaișer:* marți - orele 10.00 - 14.00
*Vicepreședinte Mihai Popescu:* joi - orele 9.00 - 14.00
*Vicepreședinte Nicolae Ivanciu:* vineri - orele 10.00 - 14.00

## Poliția Municipiului

*Comandant:* luni- orele 14.00 - 15.00
*Adjuncți:* marți - orele 9.00 -11.00; joi - orele 12.00 - 13.00; vineri - orele 9.00 - 11.00
*Șef Serviciu Evidența Informatizată a Persoanei:* luni - orele 14.00 - 15.00
*Șef Serviciu Poliția Rutieră:* luni- orele 12.00 - 14.00, marți, miercuri, joi, vineri - orele 9.00 -11.00 și 15.00 - 16.00
*Șef Serviciu Pașapoarte:* miercuri - orele 13.00 - 15.00

## Poliția Județeană

*Comandant IPJ:* luni - orele 12.00 - 14.00
*Adjuncți:* marți - orele 10.00 - 12.00; joi - orele 12.00 - 14.00; vineri - orele 13.00 - 14.00

## Curtea de Apel

*Președinte:* luni - orele 10.00 - 12.00
*Vicepreședinte:* marți- orele 10.00 -12.00

## Procuratură

*Prim-procuror:* în prima zi de joi a lunii - orele 8.00 - 10.00

## Judecătorie

*Vicepreședinte:* marți - orele 10.00 - 12.00

## Tribunal

*Președinte:* luni - orele 10.00 -12.00
*Vicepreședinte:* miercuri - orele 9.00 -11.00
*Șef Secție Penală:* vineri - orele 9.00 - 11.00
*Șef Secție Civilă:* marți - orele 13.00 - 15.00

Consiliul director:
Alexandru LĂZESCU - președinte
Cezar CALUSCHI
Dan RADU
Gabriel RUSU
Toni HRIȚAC
Director economic: Antoneta Filip
Director vînzări publicitate: Oana Asaftei
Director de marketing: Cătălin Iftimie
Director difuzare-productie: Mihai Sîrbu

Director General: Dan RADU
Director Executiv: Gabriel RUSU

COLEGIUL EDITORIAL Monitorul
Redactor șef: Toni HRIȚAC
Redactor șef adjunct: Sorin SIMON
Redactor sef adjunct: Gabriel GACHI
Editor coordonator: Florin NICULA
Secretar general de redacție: Ivona BURDUJA

ȘEFI DEPARTAMENTE: ■ Subredacția București: Sorin Moisă ■ Eveniment național: Claudiu Raus (int. 109) ■ Speciale: Nicolae Manoliu (int. 105) ■ Sănătate: Mihaela Cănănău (int. 105) ■ Administrație: Gabriel Gachi (int. 105) ■ Învățămînt: Emilia Chiscop (int. 105) ■ Economic: Florin Nicula (int. 117) ■ Sport: Nicolae Grecu (int. 107) ■ Redactor de serviciu: Rodica Bârzu, Aurel Oancea (int. 124) ■ Telefonul cititorului: 271.271 ■ Fotoreporteri: Constantin Plop, Silvian Stănișor ■ Grafică: Cătălin Zaharia ■

Consiliul cititorilor: Geta Cobzariu, Eugen Ciobanu, Gheorghe Antonaș, Gheorghe Tcaciuc, Vladimir Picincu, Neculai Roșu, Maria Jacotă, Gh. Orminișan, Maria Leonte, Ecaterina Foca, Vasile Manole, Gheorghe Vreme, Cristinel Damian, Ana Bostan, Cătălin Achirei

Sesizări și reclamații în legătură cu abonamentele : telefon 032-216.112, între orele 8,00–16,00.

Tipar offset: MULTIPRINT, Iași str. Sf. Lazăr nr. 49, tel. 032/230060

REDACȚIA ȘI ADMINISTRAȚIA: Iași, str. Smîrdan nr. 5 ■ Tel. 271333 (centrala); 271271 (redactor de serviciu) ■ Fax 270415 ■ Publicitate tel.: 252294, fax 276725 ■

Abonamentele se pot face la orice Oficiu Poștal din țară. Distribuitor: S.C. Media Distribution S.R.L.

Francizor general al publicațiilor Monitorul - Curentul: SC Dramiral Group SA București

PROGRAMUL CINEMATOGRAFELOR

## Cinematograful Victoria"

■ **2-8 noiembrie 2001,** orele: 9.00; 11.00; 13.00; 15.00; 17.00 - „Clona ucigașă" (SUA, 2001). Thriller SF, în regia lui Ringo Lam. Cu: Jean-Claude Van Damme și Michael Rooker. Tarif - 25.000 lei (la toate spectacolele de luni - 20.000 lei).

■ **2-8 noiembrie 2001,** orele 19.00, în ciclul „Mari regizori" - „Ciocolată cu dragoste" (SUA, 2000). Cu: Juliette Binoche, Johnny Depp, Judi Dench, Alfred Molina. Film cu 5 nominalizări la premiile Oscar 2001. **Tarif** - 25.000 lei (la toate spectacolele de luni - 20.000 lei)

## Cinematograful „Republica"

■ **2-8 noiembrie 2001,** orele: 9.30; 11.30; 13.30; 15.30; 17.30 - „Printesa îndărătnică" (SUA, 2001). Comedie romantică, în regia lui Garry Marshall. Cu: Anne Hataway, Julie Andrews, Mandy Moore, Robert Schwartzman. Tarif - 25.000 lei; 30.000 lei - lojă, balcon. La toate spectacolele de marti - 20.000 lei

■ **2-8 noiembrie 2001,** orele19.30, în ciclul „Mari actori" - „O noapte la McCool's" (SUA, 2001). Comedie satirică, în regia lui Harald Zwart. Cu: Liv Tyler, Matt Dillon, John Goodman, Paul Reiser, Michael Douglas. Tarif - 25.000 (stal); 30.000 lei (lojă). La spectacolele de marți, tarif redus - 20.000 lei.

## Cinematograful „Dacia"

■ **2-8 noiembrie 2001,** orele: 13.00; 15.00; 17.00; 19.00 - „Îngerii lui Charlie" (SUA, 2000). Comedie, în regia lui Mc G. Cu: Cameron Diaz, Drew Barrymore, Lucy Liu și Bill Murray. Tarif - 15.000 lei.

## Casa de Cultură a Studenților

■ 2-8 noiembrie, orele 18.00 - „Sinuciderea fecioărelor" (SUA, 1999). Dramă, în regia Sofiei Coppola. Cu: Kirsten Dunst, James Woods, Michael Pare, Danny De Vito, Kathleen Turner. Tarif - 12.000 lei

■ 2-8 noiembrie, orele 20.00 - „Pisică albă, pisică neagră" (Iugoslavia/ Franța/ Germania, 1998). Comedie satirică, în regia Emir Kursturica, film distins cu „Leul de argin" la Venetia, 1998.Tarif - 12.000 lei

## S.C. "Electrica" S.A. București - EDFEE Iași

informează persoanele care doresc să se autorizeze, că **sesiunea de examene** din toamna acestui an se va desfășura la sediul Grupului Școlar Energetic Iași în ziua de **10 noiembrie 2001**, între orele 7,30-15,00.

Înscrierile se vor face în perioada **5-9 noiembrie 2001** la Serviciul FEE al EDFEE Iași și în ziua examenului, între orele 7,30-10,30, la sediul Grupului Școlar Energetic din str. Șocola nr. 188.

Pentru candidatii care definitivează autorizațiile, examenul oral se va desfășura la sediul Grupului Școlar Energetic între orele 8,00-13,00.

Pentru candiații înscriși la gradele provizorii ce susțin probe scrise și orale, lucrarea se va desfășura între orele 10,30-12,30, la Grupul Școlar Energetic din str. Socola nr. 188, după care va urma, între orele 12,30-15,00, examinarea orală. Candidații reușiți la proba scrisă se vor prezenta la examenul oral.

La examen se pot înscrie muncitorii calificați în meseria de electrician cu o vechime minimă în producție de 3 ani, maiștri, tehnicieni și subingineri electroenergetici cu o vechime minimă de 3 ani și ingineri energetici, electromecanici și alte specializări înrudite cu vechime minimă în meserie de 1-2 ani.

***Actele necesare înscrierii:***

- pentru candidații care vin la definitivare - cerere tip, taxă de înscriere, carnetul vechi, o fotografie color, buletinul de identitate;
- pentru candidații noi - cerere tip, xerocopie după diploma de studii, adeverință de salariat din care să rezulte vechimea în meserie, buletinul de identitate și taxa de înscriere; pentru șomeri și pensionari - copie după cartea de muncă.

***Bibliografia necesară:***

- Normativ I-7-98
- Legea energiei aprobată cu Ordonanța 63/98 publicată în Monitorul Oficial din 519/30.12.1998
- Ordinul 734/28.09.2000 al MMPS (NSPMTDEE 65/2000)
- Decizia nr. 57/99 a NARE publicată în Monitorul Oficial nr. 623/21.12.1999 privind aprobarea contractelor cadru de furnizare a energiei electrice
- Norme generale de prevenire și stingere a incendiilor - aprobate prin Ordinul 775/98 publicat în Monitorul Oficial nr. 384/9.10.1998, partea I
- Manualul electricianului autorizat.

Relatii suplimentare se pot obține la telefon **142420**, interior 138.

DIRECTIA RADIOCOMUNICATII IASI

INTERNET DE MARE VITEZA
CONECTARE IMEDIATA,
ACCES INTEGRAL PRIN RADIO,
PACHETE MULTIPLU 64 KBS
DISTRIBUITE IN ZONA MOLDOVEI
INCEPAND CU
01.10.2001

NORD'EST 100.4 FM RADIO

# Guvernul va interzice simbolurile asociate criminalilor de război

■ a anunţat premierul Adrian Năstase în Statele Unite ■ principalul vizat - Ion Antonescu, fost duşman al Aliaţilor în război ■

Guvernul va adopta un proiect de lege prin care va interzice toate simbolurile sau manifestările asociate cu persoane care au comis crime de război, a declarat, vineri seara (sîmbătă, ora României), prim-ministrul Adrian Năstase în cadrul unei întâlniri cu reprezentanţii principalelor organizaţii evreieşti americane. ***„Vom interzice recunoaşterea publică, prin existenţa unor statui sau monumente, a criminalilor de război“***, a spus Năstase.

Premierul i-a asigurat totodată pe membrii acestor organizaţii că statul român va avea în vedere şi îngrijirea celor aproximativ 700 de cimitire evreieşti aflate pe teritoriul României. Reprezentanţii organizaţiilor evreieşti i-au solicitat premierului, în cadrul întîlnirii, prelungirea cu încă trei luni a termenului prevăzut pentru depunerea cererilor de retrocedare a imobilelor naţionalizate, motivînd că termenul stabilit de Executiv pentru această operaţiune, care expiră pe 14 noiembrie, nu le-a permis să obţină toate actele necesare.

Adrian Năstase a arătat însă că este necesar ca problema proprietăţii în România să fie clarificată cît mai rapid şi a afirmat că o nouă prelungire a acestui termen ar provoca ***„o stare de ambiguitate“*** în ceea ce priveşte retrocedarea imobilelor. Guvernul a aprobat în luna iulie, printr-o ordonanţă de urgenţă, prelungirea cu trei luni a termenului în care persoana îndreptăţită trebuia să notifice persoana juridică deţinătoare că solicită restituirea în natură a imobilului, precum şi a termenului prevăzut pentru depunerea actelor doveditoare ale dreptului de proprietate sau ale calităţii de moştenitor.

Executivul a prelungit aceste termene pentru a permite tuturor persoanelor care beneficiază de prevederile Legii privind regimul juridic al unor imobile preluate în mod abuziv în perioada 6 martie 1945-22 decembrie 1989 să depună notificările în vederea declanşării procedurii administrative. **(D.P.)**

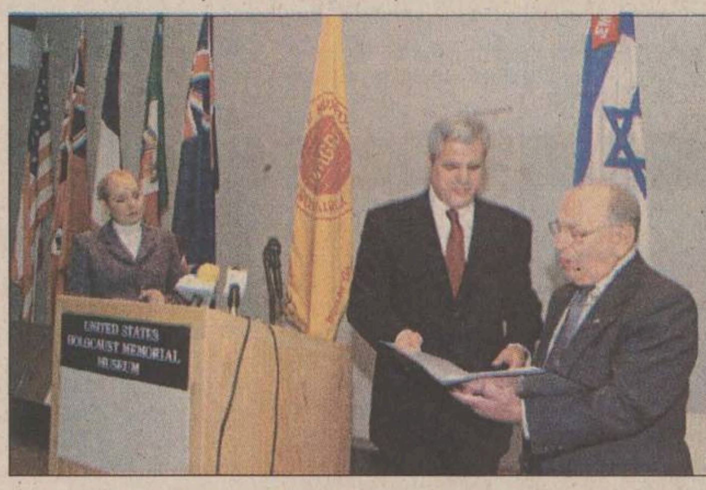


**Premierul român Adrian Năstase a ţinut un discurs la Washington în faţa reprezentanţilor principalelor organizaţii evreieşti americane**

## NOUTĂŢILE ZILEI

### Năstase, o oră la CNN

***„România are potenţial pentru a deveni un partener foarte important în lupta împotriva terorismului“***, a afirmat vineri seară premierul ***Adrian Năstase***, la emisiunea vedetei CNN, ***Larry King.*** Referindu-se la summit-ul NATO care va avea loc la Praga, anul viitor, premierul a spus că România şi Bulgaria ar putea constitui cea mai bună soluţie pentru crearea unei legături a Occidentului cu Turcia. Năstase va pleca astăzi de la New York, cu destinaţia Londra.

### Scandal şi mită în lumea medicală din Timişoara

Un alt medic de la Spitalul Municipal Timişoara este cercetat pentru luare de mită în cazul profesorului ***Ioan Adrian Rivis,*** şeful Clinicii Medicale. Poliţiştii au stabilit că ***Florin Tolcea,*** medic la clinica condusă de Rivis, a fost cel care i-a promis unui pacient că, pentru 1.000 de mărci, va interveni pentru întocmirea actelor necesare comisiei de expertizare care urma să decidă pensionarea sa. Tolcea, care este şi asistent universitar, este cercetat tot pentru luare de mită.

Şi-a ajutat fiul să-i facă farse colegului de bancă

# O patroană, arestată în urma unei alarme false cu antrax

O femeie din Giurgiu a fost arestată după ce şi-a ajutat fiul să facă o farsă unui coleg de şcoală căruia i-a trimis un plic cu un bilet în care scria ***„eşti un om mort, eşti infectat cu antrax“***. La 1 noiembrie, ***Marius Ionacov***, elev în clasa a VII-a la o şcoală din Giurgiu, a găsit în ghiozdan un plic pe care era scris „antrax“ şi care continea un praf de culoare albă. ***Emil Tălianu***, directorul şcolii, a anuntat Poliţia. În urma cercetărilor, anchetatorii au constatat că amenintarea cu antrax nu era decît o farsă pusă la cale de colegul de bancă al lui Marius, ***Cristian Dan*** (13 ani). Poliţiştii au stabilit că, în urmă cu o săptămînă, ***Mariana Cercel*** (36 de ani), administrator şi coproprietar al unei firme din Giurgiu, a pregătit plicul la rugămintile fiului ei, care dorea să facă o glumă colegului său. Mariana Cercel a declarat că a pus în plic pudră de zahăr şi un bilet pe care era scris ***„eşti un om mort, eşti infectat cu antrax“***. Pe plic a scris la destinatar numele lui Marius Ionacov, iar pe verso ***„deschide - traficanţi de droguri“***. Cristian a pus plicul în ghiozdanul lui Marius cînd băiatul lipsea din clasă. Mariana Cercel este arestată pentru cinci zile, sub acuzatiile de alarmare a unei persoane despre răspîndirea unei substanţe toxice care ar pune în pericol sănătatea oamenilor. ■

# Moscova face o mutare surpriză

■ Rusia recunoaşte parţial că tratatul ABM este o relicvă a războiului rece

Rusia recunoaşte „parţial“ faptul că tratatul antirachetă ABM din 1972 este ***„o relicvă a războiului rece“***, a declarat, sîmbătă, ministrul rus al Apărării, ***Serghei Ivanov***, citat de AFP. ***„ABM este o componentă importantă, dar nu unică a stabilităţii strategice“***, a declarat Ivanov, la încheierea unei întrevederi a omologului său american, ***Donald Rumsfeld,*** cu preşedintele Vladimir Putin. ***„Ni s-a spus de multe ori, în trecut, că ABM este o relicvă a războiului rece. Parţial, repet - parţial, sînt de acord cu acest lucru. Dar toate acordurile ruso-americane sînt, într-o oarecare măsură, relicve ale războiului rece“***, a adăugat el. ■

**Ministrul rus de externe, Igor Ivanov**

# Mesaj disperat al lui Osama bin Laden

**Osama bin Laden a lansat al doilea mesaj video. Noua ţintă a urii sale este ONU. SUA şi Marea Britanie interpretează mesajul ca un gest disperat, care arată izolarea lui bin Laden.**

***Osama bin Laden*** a lansat, într-un mesaj difuzat sîmbătă de postul al-Jazeera, un atac extrem de virulent la adresa ONU, a secretarului general ***Kofi Annan*** - despre care a afirmat că este un criminal - şi a liderilor „necredinciosi“ ai tărilor arabe membre ONU. Principalul suspect în ancheta asupra atentatelor din 11 septembrie a apărut pentru a doua oară într-un mesaj video transmis de al-Jazeera după începutul campaniei militare americane. ***„Am suferit şi suferim în continuare din cauza ONU şi nici un musulman, nici o persoană înţeleaptă nu trebuie să se adreseze ONU, deoarece este un instrument al crimei“***, a declarat bin Laden. El l-a acuzat pe ***„criminalul Kofi Annan“*** că girează nedreptătile împotriva musulmanilor din Palestina, Bosnia, Sudan, Somalia, Irak, Kashmir şi Cecenia. Aceste atacuri verbale au fost lansate la o săptămînă după deschiderea, la 10 noiembrie, a Adunării Generale a ONU, la care participă şi lideri arabi şi musulmani. Bin Laden le-a cerut musulmanilor ***„să îşi apere religia şi pe fraţii lor din Afganistan“***, împotriva ***„celei mai violente şi mai feroce cruciade împotriva Islamului, declanşată de la Mahomed încoace“***, care este un război religios între creştini şi musulmani.

Secretarul britanic pentru afaceri europene, ***Peter Hain***, a calificat aceste declaratii drept „delirante“. ***„Talibanii, şi nu Occidentul sau Naţiunile Unite, sînt cei vinovaţi pentru situaţia din Afganistan“***, a apreciat el. Casa Albă consideră că, prin aceste atacuri, Osama bin Laden demonstrează „cît este de izolat de restul lumii“. ***„Este numai propagandă şi demonstrează cît de izolat este de restul lumii“***, a afirmat un purtător de cuvînt al administratiei americane. ■

The New York Times

# Ba da, aici chiar e vorba de Islam

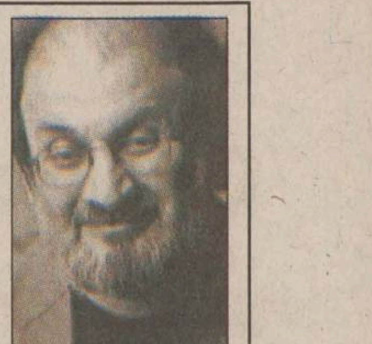

■ un articol al scriitorului iranian Salman Rushdie - un musulman condamnat la moarte de Ayatollahul iranian Khomeini după publicarea volumului „Versetele satanice“ ■ el trăieşte de mai mulţi ani la Londra ■

**„Toate astea n-au nici o legătură cu Islamul“. Liderii lumii repetă de săptămîni această frază, în parte cu speranţa de a împiedica răzbunările împotriva musulmanilor nevinovaţi din Occident, în parte pentru că, dacă SUA vor să menţină unitatea coaliţiei împotriva terorismului, nu-şi pot permite să sugereze că terorismul are vreun fel de legătură cu Islamul.**

Problema cu această necesară precizare e că nu-i adevărată. Dacă aici nu e vorba de Islam, ce rost au manifestatiile populare de sprijin la adresa lui Osama bin Laden şi a organizaţiei sale, Al Qaeda? De ce zece mii de oameni înarmati cu săbii se îndreaptă spre granita dintre Pakistan şi Afganistan, pentru a răspunde chemării la jihad a vreunui mollah oarecare? De ce primele victime britanice ale războiului sînt trei musulmani care au murit luptînd de partea talibanilor? De unde anti-semitismul multvînturatului zvon care a circulat printre musulmani, potrivit căruia „evreii“ au aranjat atacul asupra World Trade Center şi a Pentagonului, şi de unde umila explicatie a talibanilor că musulmanii nu puteau avea la dispoziţie cunoştinţele tehnologice şi organizarea sofisticată pentru a face aşa ceva? De ce Imran Khan, fost star al sportului pakistanez transformat în politician, cere să fie arătate dovezile vinovăţiei lui bin Laden, şi se arată surd la declaraţiile autoincriminatoare pe care purtătorul de cuvînt al Al-Qaeda le-a făcut, avertizîndu-i pe musulmanii din Occident să se mute din clădirile înalte? De ce se vorbeşte atît că necredinciosii militari americani mînjesc pămîntul sfînt al Arabiei Saudite cîtă vreme la baza disputelor nu stă vreo definitie a ce e sacru şi ce nu?

## Frica musulmanilor, mai mult decît iubirea

Bineînteles că toate astea au legătură cu Islamul. Întrebarea e ce legătură? Pînă la urmă, multe dintre convingerile religioase nu sînt în mod necesar fundamentate teologic. Cei mai multi dintre musulmani nu au studiat Coranul în profunzime. Pentru un mare număr de musulmani credincioşi Islamul înseamnă, într-o manieră mai degrabă confuză, pe jumătate definită, nu numai frica de Cel de Sus - frica, mai mult decît iubirea - ci şi un mănunchi de obiceiuri, opinii şi prejudecăţi legate inclusiv de alimentatie; sechestrarea sau semi-sechestrarea femeilor „lor“; predici ale mollahilor, rostite la întîmplare; dezgust fată de tot ce înseamnă societatea modernă, definită de ei aproape exclusiv prin muzica occidentală, lipsa de credinţă a vesticilor, libertatea lor sexuală; în plus, un dezgust amestecat cu teamă în fata perspectivei că locurile în care ei trăiesc vor fi cotropite - „vest-toxificate“ - de stilul liberal de viaţă al Occidentului.

Organizatii bine motivate ale musulmanilor s-au angajat în ultimii 30 de ani în mişcări politice radicale care se sprijină pe astfel de „convingeri“. Aceşti islamişti - trebuie de-acum să ne obişnuim cu acest cuvînt, „islamişti“, care se referă la cei implicaţi în astfel de proiecte, şi să nu folosim mereu termenul de „musulmani“, care e neutru din punct de vedere politic - pot fi regăsiţi în „Frăţia musulmană“ din Egipt, în sîngeroasele organizaţii „Frontul Salvării Islamice“ şi „Grupul Armat Islamic“ din Algeria, în gruparea revolutionarilor şiiti din Iran şi în cea a talibanilor din Afganistan.

## Sărăcia, principalul aliat

Sărăcia e principalul lor aliat, iar fructul eforturilor lor e paranoia. Acest Islam paranoid, care-i ponegreste pe cei de alte credinte pentru toate relele din societătile musulmane şi a cărui solutie declarată e izolarea tărilor sale în fata oricărui proiect de modernizare este în prezent o versiune a Islamului într-o alarmantă creştere de popularitate.

Asta nu înseamnă că mergem pe urmele teoriei lui Samuel Huntington despre ciocnirea civilizatiilor pentru simplul motiv că, în proiectul lor, islamiştii se întorc nu numai împotriva Occidentului şi a evreilor, dar şi împotriva celorlalti musulmani. Indiferent de retorica publică, e prea putină afectiune între regimul talibanilor şi cel din Iran. Disensiunile dintre natiunile musulmane sînt la fel de adînci - dacă nu chiar mai adînci - ca cele care sfîşie natiunile occidentale. Cu toate acestea, ar fi absurd să negăm că acest Islam paranoic apare ca o ideologie atrăgătoare.

## E de bon-ton să dai vina pentru orice pe Occident

Acum douăzeci de ani, cînd am scris o operă de ficţiune despre luptele pentru putere din Pakistan, era deja de bon-ton în lumea musulmană să dai vina pentru orice pe Occident şi în special pe Statele Unite. Atunci, ca şi acum, o parte dintre critici mi se par întemeiate; nu e momentul să vorbim acum de geopolitica Războiului Rece, de politica deficitară pe care americanii au dus-o fată de un stat sau fată de altul, în functie de interese, de rolul pe care Statele Unite l-au jucat în instalarea sau înlăturarea de la putere a diverse regimuri ale lumii musulmane. Dar am vrut atunci să pun o întrebare care încă nu şi-a pierdut semnificatia: Ce-ar fi dacă am recunoaşte că relele din societăţile noastre nu sînt în principal vina Americii, ci consecinţe ale greşelilor noastre? Cum am judeca atunci aceste rele? Nu cumva, dacă am admite că sîntem răspunzători de problemele pe care le avem, vom începe să învăţăm să ni le rezolvăm singuri?

Multi musulmani şi mulţi analişti secularişti cu rădăcini islamice încep să-şi pună acum astfel de întrebări. În ultimele săptămîni s-au făcut auzite voci ale Islamului care se ridicau împotriva obscurantiştilor care le confiscă religia. Un scriitor irakian parafraza un cunoscut scriitor satiric: „Boala e în noi, de la noi vine“. Recent, un musulman britanic remarca: „Islamul a devenit propriul nostru inamic“. Întorcîndu-se din Beirut, un prieten libanez mi-a povestit că după atacurile din 11 septembrie s-au întetit criticile la adresa islamiştilor. Începe să se vorbească despre nevoia de reformare a lumii musulmane.

## Pentru terorişti, partea de interes a modernităţii este tehnologia

Asta îmi aminteşte de felul în care socialiştii ne-comunişti obişnuiau să se distanteze de socialismul tiranic al sovieticilor; cu toate acestea, ideile de început ale unui contra-proiect islamic sînt de mare importantă. Dacă Islamul se poate reconcilia cu modernitatea, astfel de voci trebuie încurajate, înainte să fie reduse la tăcere. Pentru că unele vorbesc despre un altfel de Islam, despre adevărata credinţă.

Reîntoarcerea religiei în lumea privată a fiecăruia, depolitizarea ei sînt procese pe care societăţile musulmane trebuie să le guste înainte de a se moderniza. Pentru terorişti, singurul aspect interesant al modernităţii e tehnologia, în care ei văd o armă ce poate fi întoarsă împotriva celor care au făcut-o. Dacă terorismul poate fi înfrînt, Islamul trebuie să facă loc secularismului, principiilor umaniste pe care tot ceea ce e modern se bazează şi fără de care libertatea ţărilor musulmane nu e altceva decît un vis îndepărtat. **(Traducere şi adaptare după New York Times, Mona DÎRŢU)**

Viitorul e în visele lor.
Ajută-i să facă primul pas!

CESAROM
Henkel
Ceresit

Cesarom şi Henkel Bautechnik România au iniţiat proiectul de sponsorizări "Împreună spre viitor". Acest proiect a adus ajutor pentru renovarea strict necesară a 14 spitale din ţară. Proiectul "Împreună spre viitor" continuă. Cumpărând în perioada octombrie - noiembrie 2001 produse Cesarom şi Ceresit ajuţi la crearea Fondului de ajutorare a spitalelor. Fondurile vor fi folosite pentru cumpărarea de aparatură medicală pentru maternităţi. Cei mici au nevoie de tine. Arată-le că îţi pasă!

Implică-te şi tu!

împreună spre viitor
Campanie de sprijin al spitalelor

"O nouă zi acelaşi prieten !"
TVR IAŞI
În fiecare seară de la ora 18.00
"EXPRES"
ŞTIRI DIN ACTUALITATEA REGIONALĂ!
Vezi ce urmează...

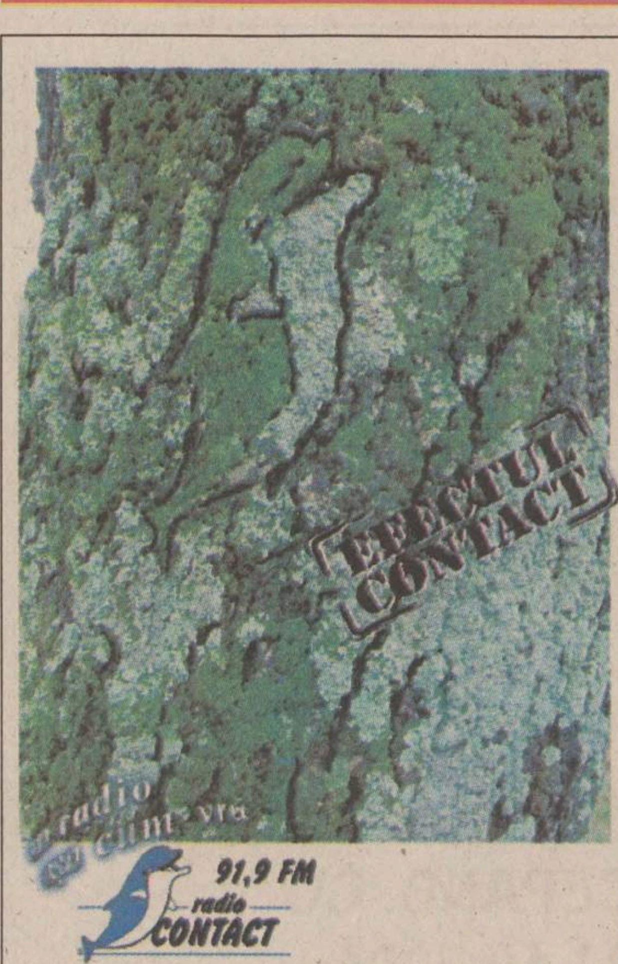


# Un uragan imens se îndreaptă spre Cuba

■ acesta pare a fi cel mai mare uragan al secolului în zonă

Aproximativ 150.000 de locuitori ai capitalei cubaneze, Havana, au fost evacuaţi ieri din cauza uraganului Michelle, care se îndreaptă spre insulă, după ce a devastat suprafeţe mari din America Centrală şi a provocat moartea a cîteva zeci de persoane. Autorităţile cubaneze, care şi-au exprimat temerea că uraganul Michelle ar putea fi cel mai violent care a afectat ţara în ultima jumătate de secol, au închis şi staţiunile balneare şi au ordonat evacuarea celor aproximativ 35.000 de studenţi din campusul din peninsula Zapata (din apropierea Golfului Porcilor). Duminică dimineaţa, întreaga coastă de vest a Cubei a fost alertată, în momentul în care ochiul uraganului se afla la 325 de kilometri sud-vest de Havana. Uraganul Michelle înainta, duminică dimineaţa, în directia nord-nord-vest, cu rafale de vînt foarte puternice, de 215 kilometri pe oră.

Meteorologii de la Serviciul Naţional pentru Uragane (NHC) din Miami au clasificat uraganul Michelle drept „extrem de periculos“. ***„Ne aşteptăm la un adevărat dezastru în Cuba“***, a afirmat ***Max Mayfield,*** directorul NHC. Unii specialişti compară acest uragan cu cel care, pe 9 noiembrie 1932, a devastat oraşul Santa Cruz del Sur, provocînd moartea a aproximativ 3.000 de persoane. Cuba a anulat toate zborurile internaţionale şi interne pînă luni. Uraganul Michelle este aşteptat să ajungă azi în partea de sud a Statelor Unite. ■

LUNI

5 noiembrie 2001

Secțiunea B

Monitorul **Sport**

NORD'EST 100.4 FM RADIO

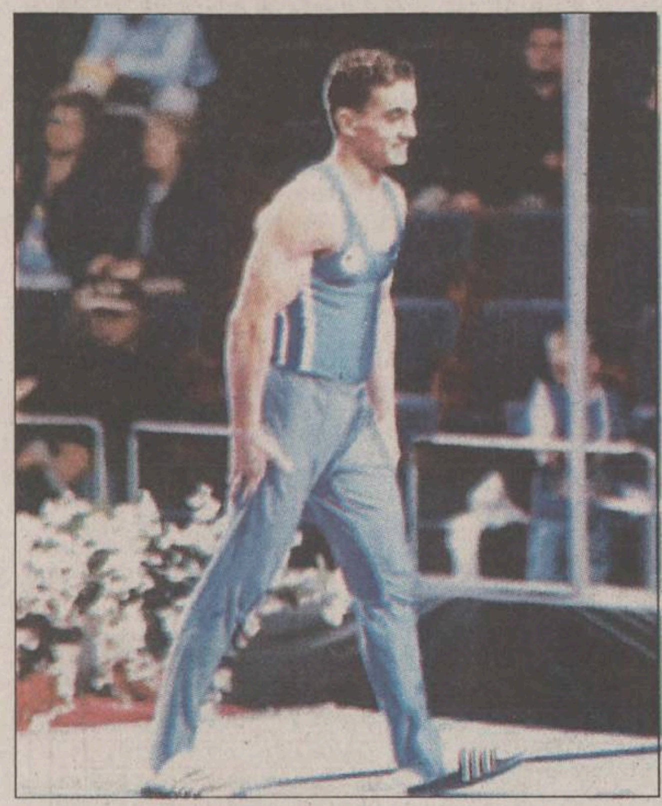

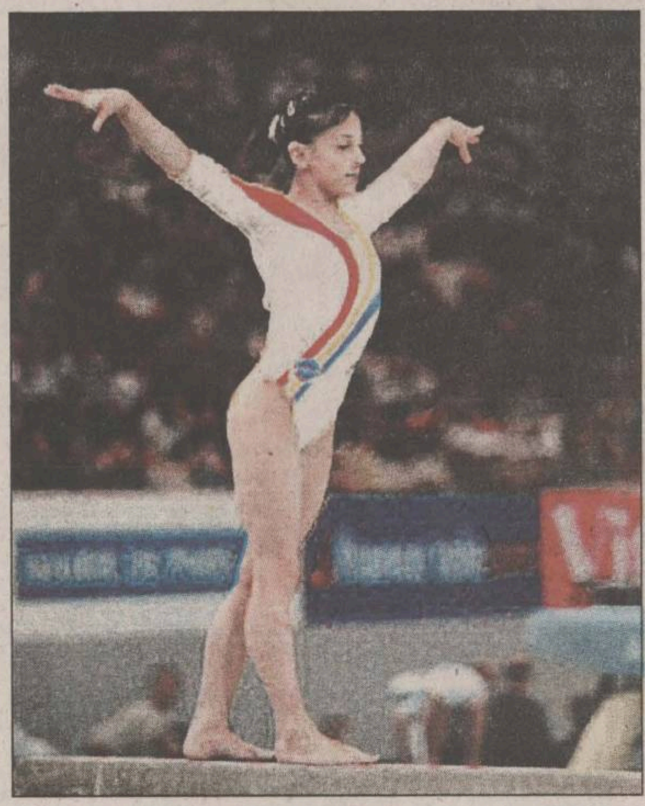

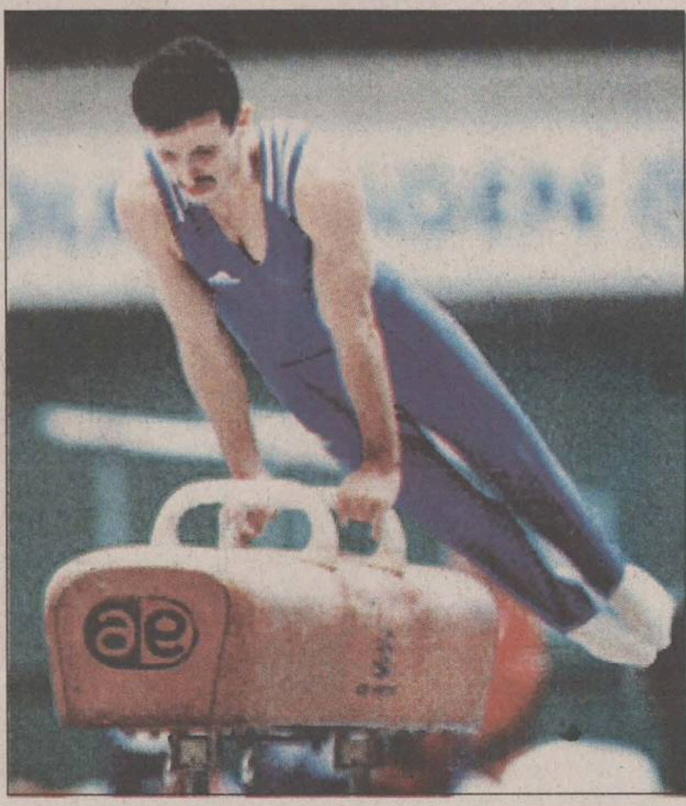

Marian Drăgulescu, Andreea Răducan și Marius Urzică au cîștigat cinci medalii de aur în finalele pe aparate

# Ce de aur!

**■ în finalele pe aparate ale Campionatelor Mondiale de gimnastică de la Gent, România a obținut nu mai puțin de cinci titluri ■ pentru prima dată, băieții au luat mai multe medalii decît fetele ■ bilanțul românesc la aceste Mondiale: șase medalii de aur și două de bronz ■**

După ce România cîștigase medalia de aur în concursul feminin pe echipe al Campionatelor Mondiale de gimnastică de la Gent (Belgia), iar ***Andreea Răducan*** obtinuse bronzul în concursul individual, finalele pe aparate au fost dominate de țara noastră de o manieră unică în istoria acestei competitii. Dacă cele două titluri cucerite la feminin, în finalele de bîrnă și sol, se înscriu în normal, marea surpriză a fost produsă de elevii lui Dan Grecu: în concursul masculin am cîștigat nu mai putin de trei titluri, la sărituri, sol și cal cu mînere, ceea ce înseamnă că România a cîștigat jumătate din medaliile de aur puse în joc la finalele pe aparate!

Ziua de sîmbătă a prilejuit o neașteptată premieră pentru gimnastica românească: pentru prima dată, în istoria participărilor noastre la Campionatele Mondiale, într-o sesiune a finalelor, băieții au reușit o recoltă de medalii mai prețioasă decît a fetelor. Mai mult decît atît, în numai două finale pe aparate, la sol și cal cu mînere, echipa masculină a României a cîștigat la Gent tot atîtea medalii de aur cît la toate celelalte Campionate Mondiale la un loc: dacă titlul mondial al lui ***Marius Urzică*** era oarecum de așteptat, sportivul noastru cîștigînd toate competitiile importante la acest aparat în ultiii trei ani, inclusiv titlul olimpic la Sydney, marea și frumoasa surpriză a produs-o ***Marian Drăgulescu,*** care a reușit să se încoroneze campion mondial la sol. Răzbunînd ghinionul din finala la individual compus, cînd doar o ratare nenorocită la paralele l-a împiedicat să cîștige aurul mondial, Drăgulescu, cel mai complet gimnast român al momentului a evoluat impecabil la sol, impresionînd arbitrii atît prin acuratețea execuției, cît și prin dificultatea exercițiului prezentat. El a obtinut nota 9.550, cu care s-a clasat pe primul loc în clasamentul probei, la egalitate cu bulgarul ***Jordan Jovcev.*** Finala la cal cu mînere a început dezamăgitor pentru noi, căci Ioan Suciu a greșit flagrant și a ieșit din lupta pentru medalii. Apoi a urcat pe aparat chinezul Xiao Qin, care a evoluat excelent și a obtinut o notă pe măsură: 9.775. Singura întrebare care se punea era dacă Marius Urzică va putea face fată presiunii și reuși o notă mai mare. Românul însă a dovedit că are nervi de oțel, iar exercitiul său, absolut senzațional, a ridicat spectatorii în picioare, fără a mai lăsa loc de dubii: Urzică nu putea rata titlul suprem. Nota arbitrilor, 9.800, a confirmat acest lucru.

Așa cum spuneam, ziua de sîmbătă a fost una mai săracă în medalii pentru fetele noastre, doar Andreea Răducan izbutind un bronz la sărituri. Vasluianca nu a mai reușit săriturile impecabile din finala pe echipe, așa că nota medie a fost 9,243. Ea a fost depășită de rusoiaca Svetlana Horkina, care a avut două sărituri foarte dificile executate impecabil (9.412) și de veterana Oxana Șușovitina, din Uzbekistan (9.349), care, la 26 de ani, care a repetat medalia de argint la sărituri obținută la Mondialele de la Indianapolis în 1991! Andreea avea, însă, să se revanșeze cu vîrf și îndesat ieri, cînd a învins-o în două rînduri pe marea sa rivală, ***Svetlana Horkina,*** și a demonstrat că rămîne gimnasta numărul unu a lumii.

Titlurile cîștigate de Răducan la bîrnă (cu 9.662) și la sol (9.550), aproape fără concurență, au făcut din marea învinsă a Olimpiadei cea mai medaliată sportivă de la Gent, ea întorcîndu-se acasă cu trei de aur (bîrnă, sol, echipe) și două de bronz (individual și sărituri)!

Parcă pentru a o imita pe Andreea, Marian Drăgulescu și-a trecut în cont două titluri mondiale, cel de-al doilea fiind obținut duminică în finala la sărituri. Acest bilanț fantastic (cu șase medalii de aur și două de bronz), cel mai valoros din istoria participării românești la Campionatele Mondiale de gimnastică, a plasat lotul României, antrenat de ***Octavian Belu*** și ***Dan Grecu,*** pe primul loc în clasamentul neoficial pe medalii la Gent. **(Ion TEODOR)**

# Ronaldo are ghinion

**■ atacantul lui Inter s-a accidentat din nou și nu se știe cînd va reveni pe gazon**

Surprinzătoarea Chievo și-a asigurat prezența pe prima treaptă a clasamentului italian de fotbal cel puțin pentru încă o săptămînă, după ce a obținut o remiză albă, 0-0, pe terenul ultimei clasate, Venezia. Oricum, se poate spune că rezutatul avantajează mai mult echipa oaspete, care a jucat foarte slab și a obținut un punct norocos, în timp ce Venezia a ratat mari ocazii de gol, în principal prin uruguaianul Federico Magallanes.

Cel mai important eveniment al etapei de ieri a fost accidentarea suferită de Ronaldo, la numai 13 minute de la începutul jocului cu Lecce. Brazilianul, folosit titular, a acuzat o lovitură la piciorul drept și a trebuit înlocuit, medicii ezitînd să se pronunțe cît va dura noua sa indisponibilitate. Chiar și în aceste condiții, Inter s-a impus cu 2-0 în fața echipei lui Gică Popescu, care a jucat tot meciul și a luat un cartonaș galben. De o performanță foarte mare a fost echipa lui Adrian Mutu, Verona, care a condus cu 2-0 pe Juventus, dar a pierdut două puncte imense printre degete, torinezii smulgînd egalul în al treilea minut de prelungiri, prin golul norocos al lui Trezeguet. Mutu a evoluat toate cele 90 de minute și s-a procopsit și el cu un cartonaș galben.

Lazio a trecut peste umilința eliminării din Liga Campionilor și a administrat un 5-0 sec „rîndunelelor" din Brescia, atacantul argentinian Hernan Crespo trecîndu-și în cont un hat-trick. Cealaltă echipă din capitală, campioana AS Roma, trebuit să se mulțumească cu remiza la Bergamo, cu toate că a condus vreme de 20 de minute. **(ICT)**

**Rezultate, marcatori:** ***Venezia - Chievo 0-0; Verona - Juventus 2-2 (1-0).*** Colucci ('10), Camoranesi ('62) / Tudor ('78), Trezeguet ('90); ***Piacenza - Udinese 1-2 (0-0).*** Hubner ('56) / Di Michele ('54), Muzzi ('58); ***Parma - Perugia 2-1 (1-0).*** Di Vaio ('20, '90) / Vryzas ('69); ***Lazio - Brescia 5-0 (3-0).*** Crespo ('6, '32, '77), S. Inzaghi ('39), Stankovic ('62); ***Inter - Lecce 2-0 (2-0).*** Kallon ('36), Di Biagio ('43); ***Bologna - Fiorentina 3-2 (3-2).*** Fresi ('13, '17), Zauli ('32) / Ganz ('15), Vanoli ('26); ***Atalanta - Roma 1-1 (0-0).*** Doni ('75) / Assuncao ('54). Meciul ***Torino - AC Milan*** s-a disputat după închiderea ediției. În clasament conduce Chievo, cu 20 de puncte, urmată de Inter - 18 p, Bologna - 17 p și AS Roma - 16 p.

# Înlocuiri forțate

**■ Ghioane și Daniel Chiriță au fost convocați pentru barajul cu Slovenia, în locul accidentaților Rădoi și Lăcustă**

***Tiberiu Ghioane*** (Dinamo Kiev) și ***Daniel Chiriță*** (Rapid) au fost convocați la reprezentativa de seniori a României în vederea partidelor de pe 10 și 14 noiembrie cu Slovenia, din barajul de calificare la Cupa Mondială din 2002. Ghioane și Chiriță au fost convocați în locul jucătorilor ***Mirel Rădoi*** (Steaua) și ***Daniel Lăcustă*** (Astra Ploiești), care s-au accidentat. Rădoi a suferit, vineri, o entorsă la genunchiul drept, iar la Lăcustă a recidivat o accidentare mai veche.

În ceea ce-l privește pe antrenorul lotului național de tineret, ***Ion Moldovan,*** i-a convocat, în plus față de lotul anunțat inițial, pe jucătorii Dănuț Coman (FC Argeș), Marius Marincău (Corvinul Hunedoara) și Cristian Dancia (FC Argeș), în vederea dublei manșe cu formația similară a Franței, pentru calificarea la Campionatul European din 2002. Jucătorii din lotul de tineret s-au reunit ieri la Hotelul „Sport" din București, pentru pregătirea dublei manșe cu selecționata Franței, primul meci urmînd să aibă loc, sîmbătă, la București. La ora convocării, s-au prezentat jucătorii Răzvan Stanca (Sportul Studențesc), Dănuț Coman (FC Argeș), Sorin Ghionea (Oțelul Galați), Marius Marincău (Corvinul Hunedoara), George Galamaz (Sportul Studențesc), Nicolae Dică (FC Argeș), Sorin Paraschiv (Steaua), Răzvan Raț (Rapid), Lucian Sînmărtean (Gloria Bistrita), Claudiu Drăgan (Dinamo), Florin Bratu (Rapid), Gigel Bucur (Sportul Studențesc) și Marin Vătavu (Dinamo). Jucătorii care evoluează în străinătate sînt așteptați să sosească astăzi, Ion Moldovan convocîndu-i pe Bogdan Pătrașcu (Litex Loveci), Alin Stoica (Anderlecht), Cătălin Munteanu (Espanyol) și Florin Cernat (Dinamo Kiev). Selecționerul Ion Moldovan crede că șansele echipei României de a se califica în dauna formației Franței sînt de 50%. ***„Echipa de tineret a Franței reprezintă o forță, dar are și momente în care este vulnerabilă. Jucătorii noștri Claudiu Drăgan și Florin Bratu pot să-i surprindă. Păcat că mulți dintre fotbaliștii români sînt mai mult rezerve la echipele lor de club, în vreme ce cei francezi sînt titulari și joacă în cupele europene. Șansele de calificare sînt de 50%"***, a declarat Moldovan. ■

# „Cîinii" au mușcat cînd a trebuit

**■ Dinamo - Steaua 2-0 (1-0), în derbiul etapei a XII-a a Diviziei A la fotbal**

Eternul derby al campionatului s-a desfășurat într-un ritm bine susținut. În prima repriză, în mod firesc, gazdele dinamoviste au dominat, au avut mai multe faze de poartă, dar cea mai mare ocazie a apartinut Stelei, portarul dinamovist Lobont scotînd eroic două șuturi consecutive ale lui Neaga și Răducanu. Dinamo a deschis totuși scorul, în minutul 26, la o pătrundere a lui Sabin Ilie, urmată de un șut bine plasat. Portarul Martin Tudor a respins șutul ex-stelistului, dar, pe fază, Mihalcea a reușit să înscrie. Situația Stelei s-a complicat cu două minute înainte de finalul primei reprize, atunci cînd, la un fault asupra lui Sabin, Pompiliu Stoica a primit al doilea cartonaș galben, fiind eliminat. Steaua a început în ofensivă repriza secundă, dar a fost surprinsă de contraatacul inițiat de Bolohan, în min. 49, care, după o cursă de 45 metri, l-a executat pe neinspiratul Tudor, care totuși s-a revanșat puțin mai tîrziu, la șutul lui Sabin Ilie, pe un alt contraatac. În continuare, meciul a fost fragmentat, cu o dominare sterilă a Stelei, punctate de contraatacuri dinamoviste, în care Sabin Ilie a fost prima vioară, el fiind aproape de 3-0 în min. 72 și 79. Însă, în final, Steaua a cedat total, dinamoviștii obținînd o victorie lipsită de orice dubiu. Au jucat:

***Dinamo:*** Lobont - Kiriță, Năstase, Onuț - Bolohan ('66 Semeghin), Tameș, Pîrvu, Stîngă, Tîlvan - Mihalcea ('75 Cl. Niculescu), S. Ilie ('84 Zicu).

***Steaua:*** Tudor - Dumitru, Baciu, Miu, Mitriță ('50 B.Nicolae) - Liță, Paraschiv, Trică ('71 Bălan), P. Stoica - Neaga, Cl. Răducanu ('54 Dănciulescu).

În primele minute ale reprizei a doua, la o ciocnire cu un jucător dinamovist, Dumitru Mitriță a căzut la pămînt, și-a înghițit limba și și-a pierdut cunoștința. Adrian Mihalcea i-a scos limba, după care jucătorul stelist a fost transportat la Spitalul de Urgență, el revenindu-și înainte să fie urcat în mașina Salvării.

Antrenorul dinamovist, Ion Marin, și-a felicitat jucătorii care s-au mobilizat exemplar pentru acest meci. ***„Nu este adevărat că am înscris cel de-al doilea gol fără să-i lăsăm pe cei de la Steaua să facă schimbarea deoarece ei au avut mingea de două ori în acest interval și s-au grăbit să o repună în joc. Am pornit pe un drum bun, avem și rezultate, chiar dacă jocul nostru nu este foarte spectaculos.***" a spus „Săpăligă". (GIN)

**Citiți cronica completă a etapei a XII-a a Diviziei A în pagina ▶2B**

# Rapidul fără frîne

■ dezlănțuiți în repriza secundă, jucătorii giuleșteni au aruncat în aer fragila trupă a „găzarilor"

■*Sportul Studențesc - FC Național 0-1 (0-1).* Bancarii au deschis scorul în min. 7, prin sîrbul Mitrovic și au controlat meciul din punct de vedere tactic. Repriza secundă a fost dominată de studenți, care au ratat o serie de mari ocazii. Cu trei minute înainte de final, Păduret (Sportul) a fost eliminat.

■ *Ceahlăul Piatra Neamț - FC Brașov 1-0 (1-0).* Adrian Solomoin a marcat, în min. 29, singurul gol al partidei, la unica ocazie nemțeană a primei reprize. În partea a doua, gazdele au încercat să apere rezultatul, pe fondul unei ofensive sustinute a brașovenilor. De la oaspeți, debutantul Romeo Surdu a ratat două mari ocazii de egalare.

■ *UMT - FC Argeș 1-1 (1-1).* Au marcat: Vlaicu ('41) / Vlădoiu ('13). Cu exceptia începutului de partidă, în care argeșenii au deschis scorul, gazdele au atacat în permanentă, dar apărarea piteșteană, bine organizată de Florin Halagian, a fost de netrecut.

| Clasament | | | | | |
|---|---|---|---|---|---|
| 1. Rapid | 12 | 8 | 3 | 1 | 22-8 | 27 (+9) |
| 2. Dinamo | 12 | 7 | 4 | 1 | 28-13 | 25 (+7) |
| 3. Național | 12 | 6 | 5 | 1 | 20-8 | 23 (+5) |
| 4. Steaua | 12 | 7 | 1 | 4 | 22-14 | 22 (+4) |
| 5. Bacău | 12 | 6 | 2 | 4 | 18-13 | 20 (-1) |
| 6. Farul | 12 | 5 | 3 | 4 | 18-17 | 18 (0) |
| 7. Oțelul | 12 | 4 | 4 | 4 | 12-10 | 16 (-2) |
| 8. Craiova | 12 | 4 | 4 | 4 | 18-18 | 16 (-2) |
| 9. Gloria | 12 | 5 | 1 | 6 | 10-17 | 16 (-2) |
| 10. Brașov | 12 | 4 | 3 | 5 | 12-14 | 15 (0) |
| 11. Ceahlăul | 12 | 4 | 2 | 6 | 13-17 | 14 (-4) |
| 12. Astra | 12 | 2 | 6 | 4 | 13-13 | 12 (-9) |
| 13 Petrolul | 12 | 3 | 3 | 6 | 12-21 | 12 (-3) |
| 14. Argeș | 12 | 3 | 3 | 7 | 8-19 | 12 (-6) |
| 15. Sportul | 12 | 3 | 1 | 8 | 13-23 | 10 (-8) |
| 16. UMT | 12 | 1 | 3 | 8 | 9-24 | 6 (-12) |

■ *Rapid - Petrolul Ploiești 4-1 (0-0).* După o repriză slabă, giuleștenii s-au dezlănțuit în partea a doua, datorită evoluției exceptionale a veteranului Marius Sumudică, autor a două goluri, în min. 55 și 58, ultimul, printr-un șut senzațional, din lateral, la colțul lung. Au mai marcat: Raț ('68) și Bogdanovic ('81), respectiv, Irimescu ('84).

■ *Farul Constanța - Gloria Bistrița 1-0 (0-0).* Gloria Bistrița a dorit să întrerupă, pe Litoral, seria parcă interminabilă a înfrîngerilor, dar Farul s-a arătat mai bună și a înscris unicul gol al partidei prin Negru ('53).

■ *FCM Bacău - Oțelul Galați 1-0 (1-0).* Victorie incontestabilă a jucătorilor băcăuani, care s-au impus prin golul marcat de Bădoi, în min. 30. Scorul este prea mic în raport cu evenimentele de pe teren, otelarii dînd o replică foarte slabă jucătorilor din Bacău.

■ *Astra Ploiești - Universitatea Craiova 2-2 (2-0).* În prima repriză, oltenii au fost responsabili cu ratările, iar gazdele cu golurile, ei marcînd pe finalul reprizei, prin Dună ('38) și Illyes ('43). Craiovenii n-au renuntat la luptă și au reusit o egalare nesperată, datorită reusitelor din minutele 81 și 88 ale lui Danciu.

■ **Golgeteri**: Pancu (Rapid), Mihalcea (Dinamo) - 9; Cursaru (Bacău) - 7; S. Radu (Național), L. Mihai (Farul) - 6.

*Etapa viitoare (17-18 noiembrie):* FC Argeș - Dinamo, FC Național - Astra Ploiești, Oțelul Galati - Ceahlăul Piatra Neamț, Petrolul - UM Timișoara, Gloria Bistrita - Sportul Studențesc, Universitatea Craiova - FCM Bacău (sîmbătă), FC Brașov - Rapid, Steaua - Farul Constanța (duminică). **(GIN)**

Deși s-a zbătut mult în meciul cu Petrolul, rapidistul Daniel Pancu (stînga) n-a marcat nici un gol

# Au spart gheața

■ Sportul Studențesc București - Politehnica Omega-Tehnoton Iași 61-69 (22-16, 15-24, 17-13, 7-16), în Divizia A de baschet masculin

*Sportul Studențesc:* Constantinescu 7 (1X3), Bărbuică 3, Amăriucăi 4, Dumitrescu 21, Surdu 15. Au mai jucat: Petreanu 2, Ivanovici 5 (1X3) și Brădiceanu 4.

*Poli Omega-Tehnoton:* Lupusavei 6 (2X3), C. Moscalu 20 (1X3), Nănescu 17 (3X3), Murgoci 9, Ilic 8. A mai jucat Fl. Moscalu 9.

Bucurie mare în tabăra ieșeană sîmbătă, după ce baschetbaliștii de la Politehnica Omega-Tehnoton au obținut primul lor succes în deplasare în acest sezon. Mai fericit părea Petre Măgurean, care spunea că a spart astfel gheața ca antrenor principal, în conditiile în care victoria obtinută în ultima partidă a sezonului trecut (la București, cu Rapid, cînd studentii au obtinut locul șapte) a contat pentru play-off. Succesul repurtat de ieșeni n-a venit însă ca urmare a unei partide de senzatie, ci mai degrabă ca o consecintă a unui meci adesea modest, în care pragmatismul oaspetilor a influentat decisiv rezultatul final. Mai siguri pe ei, mai liniștiți, în fața unei echipe care întrevedea ultima șansă pentru o victorie pînă la finalul turului, elevii antrenorilor Măgurean și Boișteanu au demarat greu, au condus cu trei puncte la jumătatea întîlnirii și s-au văzut apoi conduși la limită înaintea ultimului sfert. Cu Lupusavei și Costel Moscalu în nota obișnuită (căpitanul ieșenilor evoluînd însă o bună parte din timp cu dureri la spate), cu Murgoci și Ilic mai retinuti de această dată, oaspeții au menținut echilibrul pe mîna lui Viorel Nănescu, la cea mai bună partidă a sa în acest sezon. Desprinderea din final a părut pînă la urmă firească, amprenta pusă de Florin Moscalu conducînd la un rezultat cu care Poli Omega-Tehnoton abordează mai liniștită etapele rămase de disputat. *„Nu sînt mulțumit de joc însă victoria a picat foarte bine, partida semănînd ca evoluție cu cea de săptămîna trecută, cu Aradul. Acum am fost noi în poziția de învingători, în urma unui joc în care am avut puține emoții și am întîlnit un adversar care a jucat destul de tare"*, a declarat Petre Măgurean.

**Celelalte rezultate ale etapei a 8-a:** Steaua București - Herlitz Tg. Mureș 86-103, Cimentul Fieni - Romradiatoare Brașov 85-71, Elba Timișoara - Rapid București 94-93, West Petrom Arad - CSU ISA Pitești 94-42, Vega Asesoft Ploiești - Poli-Carbochim Cluj 87-76 și Dinamo-Erbașu București - CSU Sibiu 61-56.

**Etapa viitoare (sîmbătă, 10 nov):** Dinamo-Erbașu - Steaua, Sibiu - Vega Asesoft, Poli-Carbochim - West Petrom, CSU ISA - Sportul Stud., Rapid - Cimentul, Romradiatoare - Herlitz. Partida Poli Omega-Tehnoton Iași - Elba Timișoara se dispută vineri, 9 noiembrie, de la ora 18.00. **(Lucian MINUȚ)**

| Clasament: | | | | |
|---|---|---|---|---|
| 1. West Petrom | 8 | 8 | 0 | 735-434 | 16 |
| 2. Dinamo | 8 | 8 | 0 | 692-450 | 16 |
| 3. Vega-Asesoft | 7 | 7 | 0 | 687-440 | 14 |
| 4. CSU Sibiu | 8 | 5 | 3 | 581-543 | 13 |
| 5. Carbochim | 8 | 4 | 4 | 633-560 | 12 |
| 6. Cimentul | 8 | 4 | 4 | 586-652 | 12 |
| 7. CSU ISA | 7 | 4 | 3 | 454-511 | 11 |
| 8. Herlitz | 8 | 3 | 5 | 578-650 | 11 |
| 9. Poli Iași | 8 | 3 | 5 | 566-642 | 11 |
| 10. Elba | 8 | 3 | 5 | 590-730 | 11 |
| 11. Romrad | 8 | 2 | 6 | 537-626 | 10 |
| 12. Sp. Stud. | 8 | 2 | 6 | 585-631 | 10 |
| 13. Rapid | 8 | 1 | 7 | 529-740 | 9 |
| 14. Steaua | 8 | 1 | 7 | 559-703 | 9 |

# Simplu ca și cum ai trage aer în piept

■ CSU Astral Sibiu - Penicilina Iași 0-3 (-6, -14, -13) în Divizia A la volei feminin

Nici măcar în etapa a cincea din Divizia A la volei feminin, în meciul cu Penicilina, sibiencele nu au reușit să cîștige vreun set, pierzînd cu 0-3, rezultat cu care s-a obișnuit încă de la începutul sezonului. De această dată, avînd avantajul terenului propriu, CSU Astral a jucat ceva mai bine decît în precedentele partide, dar de acolo și pînă la a se ridica la pretentiile primei ligi este departe.

Gazdele nu au putut marca mai mult de 16 puncte într-un set, deși pe parcursul partidei, e drept pentru putin timp și în rare momente, au condus și au jucat chiar de la egal la egal cu echipa ieșeană. Practic, blocate bine la fileu, ieșencele au păcălit fragila echipă sibiană cu mingi ușoare, cu toate că fostul antrenor Marius Gheorghită a fost prezent la meci și chiar a mai dat indicatii jucătoarelor. *„Primul și ultimul set au fost chiar bune pentru noi. Nu mai este vorba de antrenamente, ci de experientă, ceea ce le lipsește unor jucătoare. Avem o fortă de atac mică și ne trebuie un coordonator de joc"*, a declarat Ioan Berghea, cel care a ramas să se ocupe de echipa sibiană. Au jucat echipele:

*CSU Astral:* Topală, Pojoga, Neaga, S. Marian, Stroescu, Talabă, Rădulet, Călugar, Boar.

*Penicilina:* Dochia, T. Popa, A. Popa, Formagiu, Androhovici, Melinte, Cantoreanu, Bordeianu.

*Celelalte rezultate ale etapei au fost:* RATB - Oil Terminal Constanta 3-0; Rapid - Universitatea Cluj 3-1; Gaz Metan Tg. Mureș - Unic Piatra Neamț 3-0; CSU Metal Galati - Dacia Pitești 3-1; Dinamo - Universitatea Bacău 2-3.

*Etapa viitoare (10 noiembrie):* Penicilina - CSU Metal Galati; Oil Terminal Constanța - Universitatea Bacău; Dacia Pitești - Dinamo; Unic Piatra Neamț - CSU Astral Sibiu; Universitatea Cluj - Gaz Metan Tg. Mureș; RATB - Rapid. **(Ovidiu BUFNILĂ)**

| Clasament | | | | | |
|---|---|---|---|---|---|
| 1. Bacău | 5 | 5 | 0 | 14-7 | 10 |
| 2. Galați | 5 | 4 | 1 | 14-6 | 9 |
| 3. RATB | 5 | 4 | 1 | 12-5 | 9 |
| 4. Dinamo | 5 | 3 | 2 | 13-7 | 8 |
| 5. Tg. Mureș | 5 | 3 | 2 | 11-7 | 8 |
| 6. Unic | 5 | 3 | 2 | 9-6 | 8 |
| 7. Penicilina | 5 | 3 | 2 | 12-9 | 8 |
| 8. Dacia | 5 | 3 | 2 | 10-8 | 8 |
| 9. Rapid | 5 | 1 | 4 | 7-13 | 6 |
| 10. Constanța | 5 | 1 | 4 | 4-12 | 6 |
| 11. „U" Cluj | 5 | 0 | 5 | 3-15 | 5 |
| 12. Sibiu | 5 | 0 | 5 | 0-15 | 5 |

# Ca între vecini

■ CFR Pașcani - Poli Unirea Iași 1-3 (0-1) în etapa a XII-a a Diviziei C, seria I

**CFR:** Aelenei - Goantă, Ciopraga, Maranda - Ancuta, Ciosu, Tutu ('75 Pistinciuc), Cîșlaru ('62 Pantîru), Vizitiu - Rîșcu, Cîmpeanu ('56 Vasiliu).

**Poli:** Mihalache - Gheban, Petrache, A. Ilie ('46 C. Ilie), Medeleanu, D. Munteanu - Cristea, Drăgoi ('71 D. Sînmărtean), F. Dan - Dobrea ('79 Tiron), Brighiu.

**Arbitri:** G. Aranghel; G. Sandu, B. Velicu (toti din București).

*0-1, min. 1:* Cristea, din careu, cu un sut pe coltul scurt după o pasă a lui Medeleanu;

*0-2, min. 58:* Dobrea, după ce a driblat și portarul la capătul unei curse solitare începută aproape de jumătatea terenului;

*0-3, min. 30:* D. Sînmărtean, cu un șut de la 20 metri, atenuat de Aelenei;

*1-3, min. 88:* Ciopraga din penalty, după un fault al lui Gheban asupra lui Vasiliu.

Era minutul 80 și aproape trei sferturi dintre cei 500 spectatori veniti să vadă derbiul judetului Iași s-au ridicat și au plecat bombănind spre casă. Comentariile localnicilor oscilau între „nerușinații, ai noștri nu au vrut să joace, mai bine mă uitam la televizor la un meci de B", „lasă, dom'le, e normal să ajutăm pe Poli să promoveze" și „fugiți de-aici că Iașul e cu două clase peste noi". Și, după cum a decurs meciul, era și normal ca lumea să fie bulversată și să nu mai înteleagă nimic, „felii" din cele 90 de minute dînd dreptate tuturor celor trei curente de opinie. Nu se scursese primul minut al jocului și oaspetii deschiseseră scorul la o fază în care defensiva pășcăneană încă era cu gîndul la tactica pe care trebuia să o folosească. Poli a arătat în continuare că nu vrea să se facă de rîs, pierzînd în propriul județ fotoliul de lider la „adevăr", însă F. Dan ratează o mare ocazie de a liniști meciul. Începînd cu jumătatea primului act jocul se echilibrează, Ciopraga (lovitură liberă în min. 43), Rîșcu („cap" slab din poziție ideală - min. 45) și Vizitiu (min. 50 - F. Dan scoate cu capul de pe linia porții) dînd speranțe suporterilor locali că nu au venit degeaba la stadion. Speranțe care sînt îngropate definitiv în minutul 58, cursa fericită a lui Dobrea (prevestită de o lovitură liberă executată de Medeleanu) închizînd orice posibilitate de repriză. Din acel moment, Poli conduce cum vrea jocul, feroviarii părînd a fi „soldăței" disciplinați în fata șefului venit de la centru.

După mai multe ocazii, cu 10 minute înainte de finis, Aelenei pune pumnul nu foarte tare la șutul pe sus a lui Sînmărtean, permițînd mingii (cumințită, dar neîmblînzită!) să cunoască pentru a treia oară drumul spre plasa pășcăneană.

Deodată, jocul se mută la cealaltă poartă și după ce Mihalache are o interventie de excepție la șutul lui Ciosu ('84), cade și golul gazdelor, numit, de obicei, de onoare. **(Ovidiu MINEA, Codru VULPAȘIN)**

## Talancă, da, tabelă, ba!

■ Dacă „tabelă de marcaj" este un arhaism pentru stadionul din Pașcani, acesta are în dotare două instrumente bune pentru torturarea timpanelor, prinse solid în tribune! ■ Antrenorul oaspetilor, Adrian Kereszy, a fost foarte nervos în timpul meciului vorbind mereu și înjurîndu-și chiar elevii de mamă în cîteva rînduri. La sfîrșit el a devenit brusc lapidar: ***„Mă mulțumește rezultatul de azi și jocul din repriza a doua. Atît!"***. După aceea s-a întretinut cu un prieten care a oferit o navetă de bere Tuborg fotbaliștilor de la Poli. ■

## STAREA DIVIZIEI B

### Seria I: Foresta - vise năruite

Dincolo de jocurile sateliților, observăm că, în această serie, că cele două echipe bucureștene din... Glina și Bragadiru, se vor lupta pentru promovare. Midia Năvodari, ca întotdeauna, nu pare o candidată serioasă, în timp ce echipele de frunte ale Moldovei, Foresta și Laminorul, cad mai mult spre adîncurile clasamentului. Învinsă acasă de ARO Cîmpulung, echipa bucovineană face caduce pronosticurile anterioare, care o vedeau candicată la promovare.

*Rezultatele etapei a XIII-a:* Metalul Plopeni - Laminorul Roman 1-0; Dinamo Poiana Cîmpina - Rocar București 0-1; Cimentul Fieni - Petrolul Moinești 1-0; Midia Năvodari - Rapid Electromagnetica Bucuresti 3-2; Fulgerul Bragadiru - Dacia Unirea Brăila 1-0; Unirea Focșani - FC Onești 2-3; Inter Gaz București - Tractorul Brașov 1-1; Foresta Suceava - ARO Cîmpulung 2-3.

**Clasament:** 1. Plopeni - 29 p; 2. Inter Gaz - 23 p; 3. Fulgerul - 23 p; 4. Midia - 22 p; 5. ARO - 21 p.

### Seria a II-a: Obsedantul 1-0

Etapă monotonă în seria a II-a, în care șapte dintre cele opt meciuri s-au încheiat cu același scor, 1-0 pentru gazde. Totuși, această etapă a dus schimbarea liderului, textiliștii arădeni ajungînd pentru prima dată în fruntea clasamentului, precum și schimbarea lanternei, scorul fluviu de la Baia Mare trimițînd pe Poli Timișoara pe ultimul loc.

*Rezultate:* FC Bihor - Apullum Alba Iulia 1-0; CSM Reșita - Extensiv Craiova 1-0; FC Baia Mare - Poli Timișoara 6-0; ASA Tg. Mureș - Industria Sîrmei Cîmpia Turzii 1-0; Pandurii Tg. Jiu - Olimpia Satu Mare 1-0; UTA - International Pitești 1-0; „U" Cluj - Gaz Metan Mediaș 1-0; Minaur Zlatna - Jiul Petrosani 1-0.

**Clasament**: 1. UTA - 30 p; 2. Baia Mare - 29 p; 3. Extensiv - 27 p; 4. Bihor - 23 p.

## STAREA DIVIZIEI C

# Telefoniștii - singura victorie acasă

■ AS Telecom Iași - Foresta II Fălticeni 1-0 (1-0)

„Telefoniștii" au realizat o primă repriză excelentă, care a amintit de meciul antologic cu echipa din Botoșani. Așezați de antrenorul Cornel Costăchescu într-un 4-3-3 inteligent, jucătorii ieșeni au reusit prin inventivitate și acțiuni individuale să depășească apărarea aglomerată a oaspetilor, evitînd capcanele unui marcaj dus, uneori, dincolo de limitele regulamentului. Golul a venit în min. 14, cînd, în urma unei lovituri libere de la 20 m executată măiestu de Cotan, portarul oaspeților a respins anevoios, pînă la Marian, care a proptit mingea în plasă. O bară a lui Chiper și o angajare a acestuia (cu o clasă peste toti, în prima repriză) spre Manole, care a prilejuit o interventie inspirată a portarului advers, au fost marile ocazii ale primei părți.

După pauză, jocul „telefoniștilor" și-a mai pierdut din claritate, ceea ce i-a făcut pe „pădurari" să domine prima jumătate a reprizei. Spre final, însă, iesenii au pus din nou stăpînire pe joc și dacă șutul lui Robu din min.72 nu nimerea bara, iar Băsăscu nu are fi ratat din 4 m, în faza următoare, scorul ar fi reflectat mai veridic realitatea din teren.

**AS Telecom:** Doboș - Răileanu, Cotan, Moicii - Robu, Dediu, Marian, Căbălău ('76 - Dascălu) - Manole ('86 - Ciocoiu), Scrab ('64 - Băsăscu), Chiper. **(N.G)**

**Rafinăria Dărmănești - RATC CFR Moldova Iași 2-2 (1-2).** Profitînd și de faptul că la Dărmănești oaspetii sînt, de obicei, lăsati să joace fotbal, „transportatorii" ieseni au reusit să obtină sîmbătă un merituos rezultat de egalitate. Părînd foarte motivati, cei de la RATC CFR au deschis scorul în minutul 15 atunci cînd Ilade a transformat o lovitură liberă de la mare distanță, cu largul concurs al portarului gazdelor. Băcăuanii replică și reușesc egalarea după opt minute prin Stîngaciu însă la cabine ieșenii intră cu avantaj datorită reușitei lui Pădurariu ('35) în urma unui contraatac purtat în viteză. După pauză, „rafinorii" bifează o nouă egalare datorită lui Stîngaciu (min. 53 - vole de la marginea careului mare după o minge respinsă de defensiva oaspetilor) și jocul se încheie cu o remiză; aceasta deși gazdele au cîteva uriașe ocazii de gol, în contrapartidă ieșenii irosind concretizarea unor contraatacuri prin Fieraru sau Murgu.

**RATC:** Sîrbu - Luiuz, Drăgoi, Voicu, Teșoi, Vîrlan - Pădurariu, Popescu ('63 Agapi), Ilade - Fieraru ('88 E. Lungu), Păun ('77 Murgu).

**Celelalte rezultate ale etapei:** Bucovina Rădăuți - Aerostar Bacău 0-2;Ceahlăul II Tîrgu Neamț - FC Botoșani 1-2; ProMobila Crucea - Sportul Municipal Vaslui 0-1; Rulmentul Bîrlad - Gloria Zemeș 1-2; Unirea Negrești - Cimentul Bicaz 0-0.

| Clasament | | | | | | |
|---|---|---|---|---|---|---|
| 1. Vaslui | 12 | 9 | 3 | 0 | 24-5 | 30 (+12) |
| 2. Poli Unirea | 12 | 9 | 1 | 2 | 28-7 | 28 (+13) |
| 3. Botoșani | 12 | 7 | 3 | 2 | 20-8 | 24 (+6) |
| 4. Crucea | 12 | 6 | 1 | 5 | 16-15 | 19 (+1) |
| 5. Bîrlad | 12 | 5 | 3 | 4 | 14-14 | 18 (-3) |
| 6. Dărmănești | 12 | 4 | 5 | 3 | 14-11 | 17 (-1) |
| 7. Telecom | 12 | 5 | 2 | 5 | 11-14 | 17 (-1) |
| 8. Negrești | 12 | 4 | 5 | 3 | 7-13 | 17 (-4) |
| 9. Aerostar | 12 | 5 | 0 | 7 | 15-19 | 15 (-3) |
| 10. Cimentul | 12 | 3 | 5 | 4 | 12-13 | 14 (-4) |
| 11. Ceahlăul II | 12 | 4 | 1 | 7 | 16-20 | 13 (-5) |
| 12. Foresta II | 12 | 2 | 7 | 3 | 12-16 | 13 (-2) |
| 13. RATC | 12 | 2 | 5 | 5 | 15-18 | 11 (-7) |
| 14. Pașcani | 12 | 2 | 5 | 5 | 8-15 | 11 (-7) |
| 15. Rădăuți | 12 | 2 | 3 | 7 | 11-16 | 9 (-9) |
| 16. Zemeș | 12 | 2 | 1 | 9 | 14-33 | 7 (-11) |

# Doar o medalie pentru șahiști

■ Alina Motoc, cea mai bine clasată ieșeancă la CM din Spania

Vineri s-au terminat în Spania Campionatele Mondiale de șah pentru copii cu vîrste între 10-18 ani, acolo unde România a reușit pînă la urmă să cucerească o medalie de argint. Într-o competiție de mare amploare, cele 75 de țări participante înscriindu-se la cele zece categorii cu 819 sportivi, dominația a fost cea a șahiștilor asiatici, investițiile în această disciplină anunțîndu-i ca mari favoriți și la edițiile viitoare. Din cei treisprezece concurenți din România, doar bucureșteanca Cristina Calotescu a reușit să urce pe treapta secundă a categoriei 18 ani, în urma unei sportive din Georgia care a avut o singură ratare în cele unsprezece runde programate, relativ bine prezentîndu-se și Sabina Foișor (locul 8 la categoria 12 ani) respectiv Constantin Lupulescu (locul 5 la categ. 18 ani). Cea mai consistentă participare a aparținut ieșenilor de la AS Iașitel, care s-au prezentat cu cinci sportivi în Spania, antrenorul Vasile Manole fiind și antrenorul delegației române. Dacă fosta campioană mondială Alina Motoc a terminat concursul categoriei 16 ani pe locul 8 (după ce a reușit două victorii în ultimele două runde), în grupa băieților de 10 ani Cristian Chirilă a venit pînă pe locul 13. În fine, Smaranda Pădurariu a venit pe locul 15 la categoria 14 ani, Iosefina Păuleț pe locul 28 la 12 ani, iar Oana Miron pe locul 28 la 18 ani. Cea de-a șasea prezență ieșeană în Spania a fost cea a Cameliei Ciobanu, sportiva antrenată de Cătălin Navrotescu la CS Politehnica reușind să termine concursul pe locul 14 la categoria 16 ani. *„Am anticipat că va fi foarte greu, în condițiile în care asiaticii domină din ce în ce mai mult, pentru că fac investiții enorme în copii. China, de exemplu, a anunțat că în doi trei ani vrea să domine toate categoriile de vîrstă. Foarte pregătiți au venit și șahiștii din fosta Uniune Sovietică, georgienii reușind să cîștige patru medalii de aur. Se practică acum participarea sportivilor la turnee în compania antrenorilor personali, lucru care și-a dovedit utilitatea și în cazul nostru, singura medaliată, Cristina Calotescu, fiind însoțită în Spania de antrenorul ei"*, ne-a declarat Vasile Manole, tehnicianul celor de la AS Iașitel și a loturilor naționale de juniori. **(Lucian MINUȚ)**

## HOROSCOP

**Berbec** 21 mart - 20 apr. S-ar putea să vă împiedicați la tot pasul, dacă nu țineți cont de sfaturile nimănui. Găsiți un bun prilej de a face o impresie plăcută, deși prietenii se așteaptă la altceva.

**Taur** 21 apr. - 20 mai. Reperele la care vă raportați au început să se clatine, ar fi cazul să fiți mai exigent. Aveți tendința de a judeca subiectiv lucruri destul de simple și univoce.

**Gemeni** 21 mai - 21 iun. Vă zbateți mult, dar rezultatele nu sînt din cale afară de spectaculoase. Sînteți văzut în ipostaze din cele mai diferite și imaginea se schimbă mereu.

**Rac** 22 iun - 22 iul. Reacționați cu promptitudine, dar fără a călca pe cadavre, răzbunarea nu vă stă în fire. S-ar putea ca adversarul să nu înțeleagă corect raportul de forțe.

**Leu** Aveți un mod de a judeca lucrurile cu totul personal, puțină lume vă dă dreptate. În schimb, partizanii sînt gata să sară în foc pentru dvs. și pentru ideile pe care le apărați.

**Fecioara** 23 aug - 22 sept. Vi se dă o oarecare libertate de acțiune, deși doriți să vă manifestați și mai decis. Va trebui să respectați ierarhiile fără a încerca să le subminați dinlăuntru.

**Balanta** 23 sept - 22 oct. Controlul pe care-l exercitați este aproape nul, nu mai este cazul să insistați. Problemele se vor complica de la o zi la alta, fără ca soluția să fie la îndemînă.

**Scorpion** 23 oct - 21 nov. Băgați la idei pe mulți, și asta datorită suspiciunii necontenite pe care o aveți. La modul ideal, ar trebui ca totul să fie luat de la capăt, pentru ca erorile să nu se repete.

**Săgetător** 22 nov - 21 dec. Căutați un ideal singular, fără legătură cu dorințele celor din preajmă. Singularitatea ar putea deveni foarte repede singurătate, fără alte interludii.

**Capricorn** 22 dec - 19 ian. Vă creați prea multe culoare de retragere, în caz de pericol v-ați putea rătăci. Curajul nu vă lipsește, însă mijloacele pe care le aveți la îndemînă nu vă ajung.

**Vărsător** 20 ian - 18 feb. Ați vrea să găsiți răspunsul potrivit la provocarea la care sînteți supus. Cineva ține cu tot dinadinsul să vă folosească în chip de port-drapel și se ascunde în spatele dvs.

**Pești** 19 feb - 20 mar. Preferințele dvs. sînt de multe ori excentrice, dar rafinamentul este cert. De asta nu se îndoiește nimeni și de aici vine și încrederea în forțele proprii.

## INTEGRAMA ZILEI

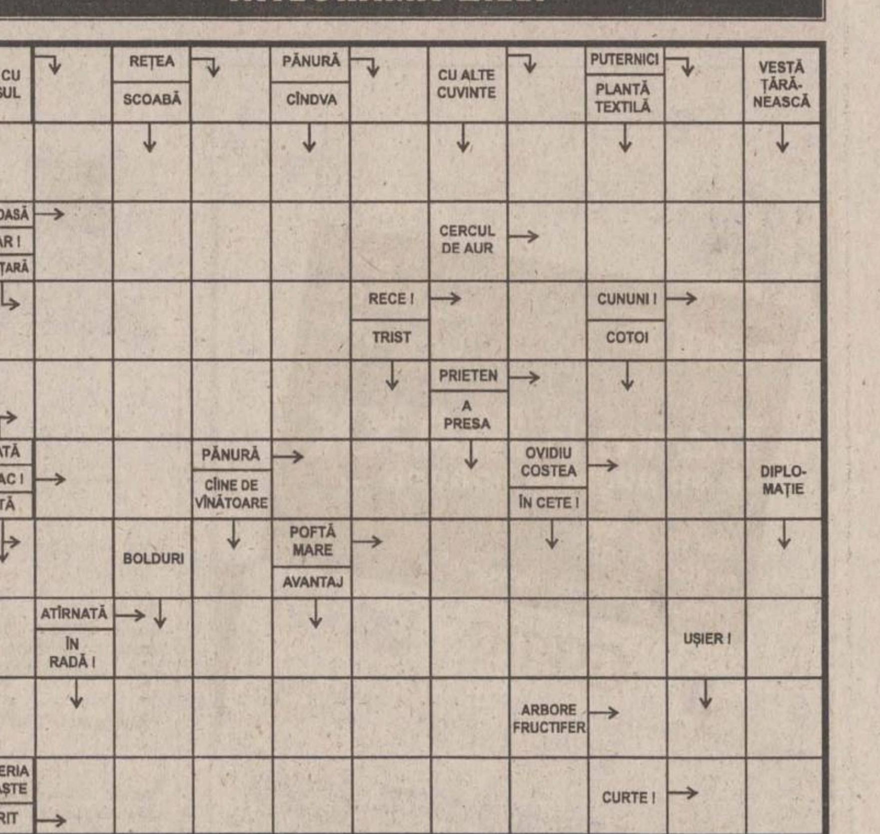


**Soluția integramei din numărul precedent:** C; A; S; P; L; PATRUNZATOR; ROBI; ADICA; CALITATE; AT; CITAT; LILA; BA; RT; RAM; C; TAU; OE; ACI; TIV; FINISAT; TIRG; TA; RO; RADA; FARSOR.

# SERVICII MEDICALE

## • HELICOMED
**CONF. DR. MARIN BURLEA**

● PEDIATRIE
● ECOGRAFIE ABDOMINALE ȘI PELVINE
● GASTROENTEROLOGIE (copii și adulți)
● ENDOSCOPIE DIGESTIVĂ (copii și adulți)
**DR. CORNEA ION** - medic primar specialist O.R.L.
**DR. VIERIU VERONA** - medic primar specialist pediatru
● LOGOPEDIE (CORECTAREA TULBURĂRILOR DE VORBIE)
Diagnostic și terapie individuală
**PROF. LOGOPED: GEORGETA BURLEA**
● PSIHOLOGIE - diagnostic și terapie
● **Tratamente cu lumină polarizată (BIOPTRON) în afecțiuni respiratorii, reumatismale, nevralgii, afecțiuni alergice precum și tratatmente injectabile.**
Program: - zilnic 9 - 19
- sîmbăta 9 - 13
Str. Străpungerea Silvestru nr. 32, bl. T2 (200 m, pe linia de tramvai, dintre gară spre Canta).
☎ 217666 ; 092-250707; 092-250690

## • CLINICA RADIOLOGICĂ IAȘI

Asigură în regim de co-plată orice tip de examinare **radiologică - imagistică medicală - rezonanță magnetică, computer - tomografie, angiografie computerizată, ecografie, examinări radiografice** - pentru orice organ și boală.

**Informații și programări** la telefon 032-112600 sau Spitalul Clinic „Sf. Spiridon", Clinica Radiologică, Iași, B-dul Independenței, nr. 1.

## • ECHOMED
**Obstetrică - ginecologie**

**Medici primari: Maria AKAD, Alexandra OVANESCU, Hassan AKAD, Maricica PAVALEANU, Marin BURLEA**
■ **ECHOGRAFII:** diagnostic de sarcină, depistarea sexului fetal, afecțiuni ale sînului, ficat, rinichi, pancreas.
■ **Chiuretaje uterine**
■ **Tratamente pentru sterilitate** (feminină și masculină)
■ **Teste** pentru sarcină (3 min.)
■ **Contracepție** orală și montări sterilete
■ **Colposcopii.**
■ **Cauterizări** - biopsii uterine și de col.
■ **Examene citologice**: citodiagnostic, secreții vaginale, secreții uretrale, spermograme, teste postcoitale
**Consultații asigurate de profesori universitari și medici specialiști de înaltă competență profesională.**
Șos. Păcurari nr. 4, corp anexă la bl.590A (vis-a-vis de Oficiul PTTR)
☎ **251927 (fax); 145272; 091-864228; 094-216.467; 092-149200.**

## • BIO PAN
**CENTRU MEDICAL**

**Str. V. Alecsandri 9B, ap.1**
**☎ 032/210.728**
**Zilnic: 10.00-18.00**
**Sîmbăta: 10.00-12.00**

- ECOGRAF COLOR COMPUTERIZAT
*Medici primari*
● **UROLOGIE- SEXOLOGIE:**
- Dr. Constantin Liviu Panainte (doctor în științe medicale). Mici intervenții chirurgicale și urologice, cistoscopii, cauterizări, sterilitate ☎ 095-643908
● **PNEUMOLOGIE:**
Dr. C-tin Panainte - consultații, scopii și grafii pulmonare ☎ 032-211535
● **OBSTETRICĂ-GINECOLOGIE:**
Dr. Ioan Bunea ☎ 094-622567
Dr. M. Holicov ☎ 094-606420
Contracepție orală, montări sterilete, cauterizări, tratamente sterilitate, chiuretaje.
● **CHIRURGIE PLASTICĂ ȘI ESTETICĂ**
Dr. R. Budurcă ☎ 095-537274
● **MEDICINĂ DE FAMILIE:**
Dr. I. Florea ☎ 094-533830

## • Cabinet de oftalmologie și optică medicală

SC MEDOPTICA SRL
Socola nr. 8 (lîngă 1001 Articole)
Cabinet cu contract Casa de Asigurări de Sănătate
CONSULTAȚII CU APARATURĂ COMPUTERIZATĂ
- Prescripții ochelari, lentile de contact (medicale și estetice)
- Consultații și tratamente oftalmologice
- Optică medicală (inclusiv lentile plastic, bifocale, progresive - Zeiss și Essilor)
Medici care asigură consultații:
Dr. Anghel Kreolla
Dr. Pepelea Lucia
Dr. Scînteie Mira
Dr. Tarasi Carmen
Dr. Dimofte Doina
Dr. Constantin Cătălin
Program:
luni - vineri: 9 - 19
sîmbătă: 10 - 14
Pentru programări și informații sunați la ☎ 218347

## • PRO FAMILIA

Laborator analize medicale efectuează orice investigație de laborator, executate de profesori universitari
Str. Țuțora 11C, sc. D
Program: zilnic: 7.00-18.00
sîmbăta și duminica:9.00-11.00
☎230.431

## • POLICLINICĂ DE ELITĂ PROFESMED

str. VASILE CONTA nr. 18 (vizavi de policlinica Municipală, Piața Sf. Spiridon)
CONSULTAȚII ȘI TRATA-MENTE ÎN TOATE SPECIALI-TĂȚILE DE MEDICINĂ
ECOGRAFII și celelate investigații paraclinice;
CHIURETAJE - și prin metoda modernă prin aspirație;
TOATE ANALIZELE DE LABORATOR cu aparatură și reactivi din import;
Program: luni - vineri: 7.30-19.30, sîmbătă: 7.30-14.00
☎ 213 226

## • LASER CLINIC

Tratamente ultramoderne cu LASER pentru COPII și ADULȚI, la CABINET sau DOMICILIU, cu aparatură ULTRA-PERFORMANTĂ care realizează VINDECĂRI RAPIDE, DURABILE și BIOSTIMULAREA GENERALĂ, oferite de cadre universitare SUPRA-SPECIALIZATE în străinătate.
● URGENȚE: traumatisme, dureri, paralizii, accidente cerebrale
● INFECȚII: amigdalite, otite, bronșite, gingivite, herpes, stomatite, cistite, pneumonii, tuberculoză
● ALERGII: rinită, sinuzită, astm, eczeme
● BOLI MUSCULO-SCHELETALE: artrite, artroze, osteoporoză, ciocuri
● BOLI DE PIELE: acnee, cicatrici, arsuri, psoriazis, plăgi accidentale și postchirurgicale, ulcere, infecții, chelie
● CRONICE: arterite, hemoroizi, cardiopatii, diabet, colite, hepatite, cancere
● NEURO-PSIHICE: nevralgii, paralizii, migrene, nevroze, depresie, oboseală, amnezie
● GINECOLOGICE: dismenoree, metroanexite, sterilitate, frigiditate
● SPECIALE: riduri, înfrumusețare, surditate, zgomote în urechi, stopatul fumatului, obezitate, impotență.
**Programări:**
**tel. 032-251117, 232807; 094-849637**
AVEȚI ÎNCREDERE ÎN NOUA MEDICINĂ A MILENIULUI III !

## • CENTRUL MEDICAL "SALVAREA NAȚIUNII"

*Acordă tratament eficace următoarelor maladii:*
● **Narcomanii**
● **Alcoolism cronic**
● **Epilepsii**
● **Neuroze**
● **Stări depresive**
● **Schizofrenii**
Relații la tel. 022-498800, 498793

## • CABINET STOMATOLOGIC DentaPro
**Dr. Lucian TEOFANESCU**
medic specialist stomatologie generală **Dr. Loredana PRISTAVU**
medic specialist ortodonție

■ consultații GRATUITE!
■ refacerea ZIMBETULUI plăcut cu materiale identice cu dinții naturali
■ nopți LINIȘTITE, fără grija durerilor de dinți
Programează-te ACUM la ☎ 115521.
Str. Rafael nr. 4 (pe str. Sărărie, vis a vis de Liceul Economic 1)
Program:
Luni, Joi: 8.00-20.00
Marți, Miercuri, Vineri: 14.00-20.00
Sîmbătă: 8.00-14.00.

## • CABINET STOMATOLOGIC
**Dr. Daniela Lăzescu**
**medic primar stomatolog**

Str. Sf. Lazăr nr. 45 (vis-a-vis de sediul BCR)
☎ 237998
Puteți telefona pentru programări zilnic între orele 8.00-18.00 (sîmbăta între 8.00-14.00)

## • CENTRUL DE DIAGNOSTIC RADIOLOGIC ȘI IMAGISTIC

str. Moara de Foc 35 (bloc DNT).
**Telefon: 032/251716**
Autobuz: 19, 30. Tramvai 2, 7
***Execută:***
■ OSTEODENSITOMETRIE pentru determinarea OSTEOPOROZEI și OSTEOPENIEI
■ radiografii dentare retroalveolare
■ **ortopantomografii**
■ ATM dinamic și ATM biaxial
■ sinusuri maxilare
■ tomografie control implant
■ **telecefalografie** craniu față/profil
■ Șa turcească cu părțile moi ale feței
■ cartilagii de creștere (pumn)
■ coloană vertebrală cervicală.
***Program:***
**Luni-Vineri: 9-12 și 14-19**
**Sîmbătă: 9-12**

## • VALEA LUPULUI
**Cabinet stomatologic**
**Dr. Alina și Sebastian Lupu**

■ **CONSULTAȚII GRATUITE**
■ Tratamente stomatologice de specialitate la prețuri sub cele din Iași (salariați, pensionari, elevi, studenți - **reducere 50%**; **PREȘCOLARI - GRATUIT**)
■ Toată gama de lucrări protetice care redau culoarea dintelui natural.
Program:
zilnic: 8.30-19.00
sîmbătă: 8.30-15.00
Programează-te **ACUM**:
**☎ 253435, 093 516551**
A treia stație de autobuz 18,20 de la rond Păcurari, al treilea bloc (vis-a-vis de stația de îmbuteliere PECO)

## • MEDIRO
**(servicii medicale)**

Asigurăm asistență medi-cală de specialitate în:
● MEDICINĂ INTERNĂ, CARDIOLOGIE, NEUROLOGIE, PEDIATRIE, DERMATOLOGIE;
● ANALIZE LABORATOR (Biochimie, Hematologie);
● ECHOGRAFIE, ELECTROCARDIOGRAME;
● Tratamente diverse (injecții intramusculare, intravenoase, infiltrații, perfuzii etc);
■ LOGOPEDIE
■ PSIHIATRIE
**<<Efectuăm ANALIZE GRATUITE, COMPENSATE C.A.S.S.>>**
**<<REDUCERI PENTRU PENSIONARI>>**
Bd. Alexandru cel Bun nr. 4, bl. 1205C-parter (în apropierea Podului dintre cartierele Mircea cel Bătrîn și Al. cel Bun)
Program: zilnic 9.00-19.00
☎ 259.111

## • MEDFIZ
**CENTRUL DE RECUPERARE MEDICALĂ ȘI ESTETICĂ**

Iași - Canta 2, bl. G11, parter
☎ 032-245111; 032-216231; 032-214878
094/206903; 094/634684

*Oferă*, în regim compensat de CAS Iași,
● **Servicii moderne de recuperare medicală în afecțiuni reumatologice, neuromotorii, respiratorii, genitale, sechele post traumatice (electroterapie, ultrasonoterapie, laserterapie).**

■ Tratamente corporale și remodelare corporală
■ Lifting nechirurgical, tratamentul obezității și al celulitei
■ Estetică
■ Body perfect
■ Masaj , electrogimnastică
■ **Tehnici moderne de medicină alternativă** oferite de personal medical înalt calificat în electroacupunctură și homeoterapie.
■ **Servicii de medicină generală prin înscrieri la medic de familie** - persoanele înscrise beneficiind de importante reduceri și tratamente gratuite de specialitate.
***Se garantează servicii medicale de înaltă calitate cu aparatură medicală performantă.***

## • POLICLINICA "SĂNĂTATEA 2000"
**str. LĂPUȘNEANU NR. 7A**

**Asigură asistență medicală în specialitățile:**
■ **Dr. Constantin IORDACHE**
- MEDIC PRIMAR PEDIATRU
- MEDIC SPECIALIST CARDIOLOG
- COMPETENȚĂ ECOCARDIOGRAFIE
**Oferă:**
● Consultații pediatrice (cabinet și la domiciliu)
● Consultații de cardiologie pediatrică (cabinet și la domiciliu)
● Electrocardiograme
● Ecocardiografii
● Dispensarizarea, urmărirea și tratamentul copiilor cu boli cardiovasculare și a bolilor cronice în general.
**PROGRAM CABINET:**
- zilnic 14,30 - 20,30;
- sîmbăta, duminica 8,30 - 14,30
☎ 214001 (acasă); 214002 (Policlinică); 094-507780.
De asemenea, se mai acordă consultații de: **boli respiratorii** (Dr. L. SAVIN), **reumatologie-balneologie** (Dr. M. ACHITI), **pediatrie** (Dr. Ahmad MOHAMAD), **psihiatrie** (Dr. M. CHIRIAC și Dr. D. BUDEANU), **acupunctură** (Dr. M. IACOBESCU), **psihologie** (Psih. I. HIȚU și C. PETRESCU).

Policlinica are
**MEDIC DE FAMILIE!!!**
Relații suplimentare la Secretariatul Policlinicii, zilnic între orele: 10,00 - 20,30; tel. 214002

## • CABINET STOMA
**Dr. Panteleimon SCUTARI**

**Un nou cabinet stomatologic vă oferă:**
● Toate tipurile de protetică dentară; tratamente moderne; detartraj ultrasunete.
● Consultații gratuite
● Prețuri promoționale!
Program zilnic: 9.00-19.00.
Str. A. Panu nr. 19 (lîngă Rodex)
☎ 320025; Urgențe: 095/625853

## • OPTIMIT
**Cabinet oftalmologic și optică medicală**

■ **Consultații oftalmologice complete -cu tarif redus-** (cu trimitere de la medicul de familie) efectuate cu aparatură profesională computerizată asigurată de medic primar oftalmolog **dr. Carmen Romanescu**
■ **Prescripții ochelari și lentile de contact**
■ Execuția ochelarilor rapidă și precisă cu mașină automată asistată de calculator - optician **Dumitru Mihăiță.**
Str. Nicolina nr. 6 (lîngă pasarela de la Bazar)
Program consultații:
luni-vineri 14.30-19
sîmbătă 10-13.
Program optică:
luni-vineri 9-19; sîmbătă 10-13
Programări și informații la ☎ 239175.

## • ORTOPEDICA
**Servicii Medicale**
**NON-STOP**

B-dul Socola nr. 8, bl. C2, sc. C, tel. 231335; 094-514420, 094-470884
*Asigură asistență medicală în:*
■ ORTOPEDIE ȘI TRAUMATOLOGIE - consultații, tratamente (corectare diferitelor deformații ale membrelor superioare, inferioare, coloanei vertebrale sau bazinului, etc.)
Tratamente moderne pentru FRACTURI, ENTORSE, LUXAȚII sau afecțiuni dureroase sau inflamatorii ale aparatului locomotor (artrite, artroze, lombosciatică, pinten calcaneean, ulcere de gambă, infecții, cicatrici vicioase, etc) prin laser, arsuri. Dr. B. Aniței.
■ TRATAMENTUL VARICELOR, hemoroizilor fisuri anale, ulcere varicoase
■ MEDICINĂ GENERALĂ, dr. P.Onu
■ GINECOLOGIE - consultații, tratamente, întreruperi de sarcină dr. S.Tomoșoiu, dr.C. Tomoșoiu, dr. F. Dumitrache, dr. D. Iancu.
■ ACUPUNCTURĂ
■ HOMEOPATIE dr.E.Galupa,
■ CHIRURGIE PLASTICĂ ȘI REPARATORIE - consultații, tratamente și intervenții chirurgicale. dr. C. Tamaș
■ ECOGRAFII, dr. O. Ciofea
CONDIȚII OPTIME DE INTERNARE (TV color, frigider)
Consultații și tratamente la domiciliu.

## • SOFIDENT

**Lucrări dentare din PORȚELAN**
**VITA - GERMANY**
**SHOFU- JAPAN**
**Ultima generație ACRILATE FOTOPOLIMERIZABILE**
**„GC" GRADIA - JAPAN**
☎ 032/113750, 115460, 092 727930

## • Psiholog Ermina SOROCIANU

Policlinica Municipală 1, etaj 2, camera 202

● Testare și evaluare psihologică
● Consiliere psihologică și psihoterapie (individuală și de grup) copii și adulți
● Intervenții pentru: nevroze, psihoze, afecțiuni psihosomatice, anorexie nervoasă, obezitate, stress, tulburări comportamentale și ale dezvoltării psihologice, dificultăți școlare, de relaționare și integrare, probleme specifice de sex, cuplu și familie, divorț, dscriminare, conflict, vîrstă, motivație în activitate, eficiență, comunicare, satisfacție, urgențe psihologice etc.
Grupuri psihoterapeutice
- persoane supraponderale, grasele anonime;
- alcoolici anonimi;
- adolescenți cu dificultăți relaționale;
- persoane cu stimă de sine scăzută.
- copii și părinți din familii despărțite prin divorț sau conflict intrafamilial.
Program cabinet:
luni, miercuri, vineri 13.30-20.30
marți, joi: 7.30-13.30,
sîmbătă: la cerere
☎ 177344. 091-405635

## • CABINETELE MEDISAN

**Str. Oancea nr. 24, bl. 352, sc. A, parter, ap. 3**
● Consultații cardiologice și boli interne, cardiologie
● Consultații dermatologice cu numai 100.000 lei. Pentru pensionari, elevi, studenți - reducere 25%.
● Consultații pentru diagnosticarea și tratamentul bolilor de piele, părului și unghiilor (tumori cutanate, angioame, papiloame, cheratoză senilă, vegetații veneriane, acnee, psoriazis, lichen plan, vitiligo, eczeme diverse, urticarie, cheloide, ulcere de gambă, pete ale feței și corpului, boli sexuale, părul excesiv pe față la femei etc.
● Se pot efectua tratamente complexe, moderne, cu laser terapeutic, lumină polarizată, ultraviolete, crioterapie, fizioterapie, electrocauterizări, dermatocosmetică, scoaterea definitivă a firelor de păr, chirurgie dermatologică.
**Dr. Med. Adrian VASILCA**, medic primar dermatolog.
☎ **177777; 232753**

## • CABINET ALERGOLOGIE

**Dr. Victoria MAXIM**
Medic primar pediatru și specialist alergolog copii și adulți

Ofer:
● Consultații
● Testări cutanate
● Tratament de specialitate
● Tratamente cu lumină polarizată (BIOPTRON) în afecțiuni alergice, respiratorii, nevralgii, acnee
Str. Piața Voievozilor nr. 13 , bl.3, parter (Cinema Dacia), în interiorul studioului Foto.
Program: Marți și Joi: 14,00 - 17,00 ; Sîmbătă: 8,30 - 11,30
Programări la telefonul: 131525; 136172 sau 093 083095

## • POLICLINICA nr. 1

Medici cu experiență, oferă **servicii medicale moderne** în următoarele cabinete individuale, recent înființate:
■ **OFTALMOLOGIE** *parter* cab. nr. 100-**dr. Gabriela TODOSI**, tel. 093/213093
■ **CARDIOLOGIE** *etaj I* cab. nr. 173 -**dr. Luminița NECULA**, tel. 094/781905
■ **DERMATOLOGIE** *etaj II* cab. nr. 203 ☎ 244590
- **dr. Florin TODIRAȘ**
- **dr. Adrian SOCOL**, tel. 094/613639
■ **NEUROLOGIE** cab. 202 - **dr. Adina CUCIUREANU** tel. 093/575312
■ **ONCOLOGIE** *etaj III* cab. nr. 248 - **dr. Const. VOLOVAT**, tel. 094/312243
■ **ENDOCRINOLOGIE** *etaj III* cab. nr. 243 - **dr. Violeta GNEAZDOVSCHI**
■ **OBSTETRICĂ-GINECOLOGIE** *etaj III* cab. 236, tel. 260053, 117223 - **dr. Aneta CEHAN**, tel: 093/078318
cab. nr. 235 - **dr. Doina DĂMĂCEANU**, tel. 244602
■ **PSIHIATRIE ȘI PSIHOTERAPIE** *etaj III* cab. nr. 241- **dr. Gabriel CRUMPEI**, tel. 276144, 092/202057.
La aceste cabinete adresabilitatea este directă, **fără bon din triaj**, iar consultațiile sunt **gratuite** pe baza biletului de trimitere.

## • Dr. Doina Iancu
**medic primar obstetrică-ginecologie, medic medicină estetică**
## • Dr. Florica Trandafir
**medic medicină estetică**

● Tratamente de sterilitate (femei și bărbați)
● Întreruperi de sarcină
● Disfuncții sexuale
● Planning familial
● Ecografii
● ÎNTINERIRE FACIALĂ PRIN LEEFTING CHIMIC
● TRATAMENT ACNEE
● TRATAMENT ALOPECIE ANDROGENICĂ
Informații și programări:
B-dul Socola nr. 8, bl. C2, sc. C
tel.: 231.335 Ortopedica

## • Dr. M. Cărăuleanu
**Cabinet ginecologic**

str. Petru Poni nr. 1B (vizavi de stația Shell-Păcurari)
Program:
zilnic: 17.00-19.00
sîmbătă: 10.00-12.00
● Consultații
● Echografii
● Chiuretaje uterine
☎ 257474

---

**CENTRUL DE OFTALMOLOGIE ȘI OPTICA MEDICALA**
**tel: 279910 ; 277437**
# SANOPTIC
NOU **Fără internare** operații de CATARACTĂ, GLAUCOM, STRABISM realizate cu aparatură ultraperformantă de Medic primar *dr. Smaranditu GALAN*
* Întreaga gamă de consultații și tratamente oftalmologice **în regim compensat** asigurate de medici competenți cu aparatură computerizată de mare precizie.
* Execuția **pe loc** a ochelarilor de vedere de către personal calificat cu aparatură complet automată.

---

**CENTRUL MEDICAL "IRIS" ☎ 213793**
**Bd. Copou nr. 38, bl. A4, sc. A (vis-a-vis de Grădina Copou)**
■ colposcopie (diagnosticul precoce al cancerului de col uterin)
■ biopsie de col
■ biopsie ecoghidată pentru afecțiunile sînului
■ ecografie generală la adulți și copii
■ ecocardiografie - copii
■ urologie
■ medicină internă
**ECOGRAF DOPPLER COLOR COMPUTERIZAT CU PRINTER (FOTO) ȘI ÎNREGISTRARE PE VIDEO-CASETĂ**

**Conf. Dr. Ivona Lupașcu**
- medic primar obstetrică-ginecologie -
Diplomă europeană de competență în endoscopie ginecologică
Diplomă de competență în ecografie, obstetrică-ginecologie și ecografie abdominală
CONSULTAȚII ȘI ECOGRAFII
■ bolile aparatului genital și ale sînului
■ sterilitate
■ diagnosticul și supravegherea sarcinii

---

# POLICLINICA NR. 2 IAȘI
**CENTRUL MEDICAL "SF. PETRU ȘI PAVEL"**
cu sediul în str. Primăverii nr. 4, telefon 032/133088, 231458, fax: 032/231464

**acordă GRATUIT**
**consultații medicale, tratamente, intervenții chirurgicale cu bilet de trimitere de la medicul de familie sau în regim de urgență pentru următoarele specialități:**

BOLI INTERNE
NEUROLOGIE
DERMATOLOGIE
ORL - audiometrii
OFTALMOLOGIE
ORTOPEDIE-TRAUMATOLOGIE
EXPLORĂRI FUNCȚIONALE (EKG, oscilometrie, probe respiratorii)
CHIRURGIE GENERALĂ
CHIRURGIE PLASTICĂ ȘI RECONSTRUCTIV
BALNEOFIZIOTERAPIE
OBSTETRICĂ-GINECOLOGIE
RADIOLOGIE
PSIHIATRIE
PNEUMOLOGIE
LABORATOR ANALIZE - hematologie, biochimie, bacteriologie)
MEDICINA MUNCII
ECHOGRAF SIEMENS DOPPLER COLOR
CABINET MEDICI DE FAMILIE
CABINET LASEROTERAPIE (pentru afecțiuni dermatologice, ginecologice, ORL, balneologice)
FIȘE MEDICALE LA CERERE - fișe auto, șomaj, port-armă, străinătate, control medical periodic și pentru angajare pentru agenți economici)
CONSULTAȚII CU PLATĂ pentru pacienții din alte localități sau la cerere. **Tarife atractive!**

---

# Societatea Civilă Medicală PRO-FAMILIA
**str. Ghica Vodă nr. 3, tel. 117008** **Program: 9.00 - 19.00, sîmbăta: 10.00 - 13.00**

Consultații și tratamente de înaltă calitate, prin specialiști, cadre universitare în specialitățile:
NEFROLOGIE, BOLI INTERNE, CARDIOLOGIE, PEDIATRIE, OBSTETRICĂ-GINECOLOGIE, CHIRURGIE, ENDOCRINOLOGIE, REUMATOLOGIE, BOLI GENETICE, NEUROLOGIE, O.R.L.
PLANIFICARE FAMILIALĂ - contracepție orală, injectabilă, întreruperi de sarcină (prin aspirație), colposcopie, cauterizarea colului uterin, monitorizarea sarcinii, sexologie, tratamentul sterilității și infertilității.
LABORATOR DE ANALIZE MEDICALE: hematologie, imunologie, examene chimice, teste de depistare a cancerului, anatomie patologică. Societatea are contract cu CASS, tel. 230431, program: luni-vineri 7.30-18.00, sîmbătă, duminică: 9.00-12.00.
Se asigură urmărirea în spital a bolnavilor internați prin societatea noastră.

---

# MATER OPTICA
- cel mai modern centru de oftalmologie și optică medicală din România

**Medici care asigură consultații:**
Prof. dr. Sergiu BUIUC,
Medic primar dr. G. BEȘCHEA, Medic primar dr. G. DIMITRIU,
Medic primar dr. G. MACOVEI, Medic primar dr. C. ANDRON,
Medic primar dr. M. BREDEȚEANU, Medic primar dr. G. TODOSI.
**IAȘI** Bd. Independenței nr. 10 Tel. 214072

---

# DENTAL PLUS
*Cabinet stomatologic*
Medici primari:
**Dr. Marius Popovici**
**Dr. Doina Popovici**
**Dr. Liliana Constantin**
• Consultații gratuite - contract CASS
• Detartraj ultrasonic, sigilări
• Terapie odontală și parodontală modernă
• Terapie protetică - prețuri speciale la porțelan
• Chirurgie orală
• Tehnici de albire a dinților (Opalescence)
Str. Vasile Lupu 85, bl. V3 (stația de tramvai "Dr. Savini") ZILNIC: 7.30-20.00, sîmbăta: 8.00-13.00, tel./fax: **272.391**

---

# 962 NON STOP
**CENTRUL MEDICAL MAS**
Str. Străpungerii Silvestru 60, bl. CL 11, parter
Tel. 032-244962, Fax: 032-240962
◆ Abonamente la serviciile medicale
◆ Consultații medicale la domiciliu cu rezultat imediat
PEDIATRIE, DERMATOLOGIE, O.R.L., MICĂ CHIRURGIE, ANALIZE DE LABORATOR, MEDICINĂ DE FAMILIE, ENDOCRINOLOGIE, CARDIOLOGIE CU EKG, GASTROENTEROLOGIE (ecograf), GINECOLOGIE (ecograf)
Servicii asigurate de cadre universitare din UMF Iași
• AMBULANȚĂ PRIVATĂ,
• ECHIPAJ SPECIALIZAT ÎN MEDICINĂ DE URGENȚĂ
• TRANSPORT MEDICALIZAT

---

# CORPO SAN
NON STOP **Servicii Medicale Mobile**
• Consultații medicale la domiciliu
**Tel. URGENȚE: 092 376.370**
• Electrocardiograme și măsurarea glicemiei (rezultat imediat), la domiciliul pacientului
Pentru societăți comerciale oferim asistență medicală NON STOP ( pe bază de abonament)

---

## Farmaciile IASSYFARM

● **FARMACIA DACIA 1** B-dul Dacia nr. 32. Luni-Vineri: 7.00 - 20.00; Sîmbătă: 8.00 - 14.00; Duminică: 8.00 - 12.00; Sfaturi medicale: joi: 13.30 - 15.30 ☎ 153.498
● **FARMACIA NICOLINA** Str. Sălciilor, bl. 828. Luni-Vineri: 7.00 - 20.00; Sîmbătă: 8.00-14.00; Duminică: 8.00-12.00 ☎ 122.782
● **FARMACIA STUDENȚEASCĂ** Pol. Studenți și Elevi, Str. Toma Cozma 3. Luni-Vineri: 7.00 - 20.00 ☎ 258.435
● **FARMACIA TĂTĂRAȘI** Str. V.Lupu 8, bl. D3. Luni-Vineri: 7.00 - 20.00; Sîmbătă: 8.00-20.00; Duminică: 8.00-14.00 ☎ 172. 867
● **FARMACIA SF. PARASCHEVA** *NON STOP* Piața Unirii 3 ☎ 116.029
● **FARMACIA GRĂDINARI** Str. V. Lupu 160, bl. G3. Luni-Vineri: 7.00 - 20.00; Sîmbăta: 8.00-14.00; Duminică: 8.00-12.00; Sfaturi medicale: Marți: 12.00-15.00, Vineri: 18.00-20.00; Sfaturi medicale: Miercuri: 16.00-18.00, Vineri: 15.00-19.00 ☎ 175.457
● **FARMACIA INDEPENDENȚEI** Bd. Independenței 23. Luni-Vineri: 7.00 - 20.00; Sîmbăta: 8.00-14.00; Duminică: 8.00 - 12.00; Sfaturi medicale: Miercuri: 13.30-15.30 ☎ 116.408
● **FARMACIA PRIMĂVERII** Pol. Industrială, Str. Primăverii 14. Luni-Vineri: 7.00 - 20.00; Sîmbăta: 8.00 - 13.00 ☎ 136.971
● **FARMACIA PODU ROȘ** *NON STOP* Str. Socola 9, bl. E1. Sfaturi medicale: Vineri: 11.00 - 13.00 ☎ 132.293
● **FARMACIA PODUL DE FIER** Str. T.Vladimirescu, bl. 306. Luni-Vineri: 7.00- 20.00; Sîmbăta: 8.00 - 13.00; Duminică: 8.00 - 13.00; Sfaturi medicale: Luni: 13.30-16.30 ☎ 218.323
● **FARMACIA SF. SPIRIDON** Pol. Municipală. Luni-Vineri: 7.00 - 20.00 ☎ 115.224
● **FARMACIA CENTRALĂ** Pașcani, str. Ștefan cel Mare 118, bl. A4. Luni-Vineri: 7.00-20.00; Sîmbătă: 8.00 - 14.00; Duminică: 8.00- 13.00 ☎ 764.059
● **FARMACIA PODU ILOAIEI** Podu Iloaiei Bl.4. Luni-Vineri: 7.00 - 20.00; Sîmbăta: 8.00 - 14.00 ☎ 740.175
● **FARMACIA PETRU RAREȘ** Hîrlău, str. Ștefan cel Mare 12, bl. 11. Luni-Vineri: 7.00 - 20.00; Sîmbăta: 8.00 - 14.00; Duminică: 8.00 - 12.00 ☎ 720.378
● **FARMACIA BUCIUM** Str. Bucium nr. 19, bl. B21. Luni-Vineri:7.00-20.00; Sîmbătă: 8.00 - 14.00; Duminică: 8.00 - 12.00; Sfaturi medicale: Luni și Miercuri: 14.00 - 17.00; Joi: 16.00 - 18.00; Sfaturi mediale: Marți și Joi: 15.00- 18.00 ☎ 130.522
● **FARMACIA CENTRALĂ PAȘCANI** Luni-Vineri:8.00-20.00; Sîmbătă: 8.00 - 14.00; Duminică: 8.00 - 12.00

NOU **Stimați pacienți,**
Începînd cu această lună, în farmaciile din rețeaua Iassyfarm puteți găsi vaccin antigripal.

# TURISM

# TOTEM TURISM
Iași, Str. Păcurari, nr. 8 (la 50m de Biblioteca M. Eminescu)
tel/fax: 032/213545, fax 032/217380
office@totem.ro, www.totem.ro

IATA ACCREDITED AGENT

**CANADA**
Montreal 435$
Toronto 395$
Vancouver 549$

**MIDDLE EAST**
Amman 352$
Cairo 295$
Larnaca 285$
Tel Aviv 308$

**EUROPA**
Atena 198$
Madrid 274$
Roma 260$
Praga 192$
Zurich 274$
Paris 274$
Londra 274$
Bruxelles 260$
Amsterdam 270$

**SUA**
New York 385$
Chicago 395$
Miami 435$
Washington 455$
Detroit 535$
Atlanta 500$
Boston 385$
San Francisco 500$

Tarife dus - întors fără taxe de aeroport.

TOTEM "O CĂLĂTORIE PLĂCUTĂ" !!!
CU PLECĂRI ȘI DIN IAȘI
EUROTIME ATLASSIB TOURING OGNIVIA
UNGARIA, AUSTRIA, GERMANIA, ITALIA, FRANȚA, SPANIA, BELGIA, OLANDA, ANGLIA, SUEDIA, NORVEGIA, FINLANDA
PLECĂRI SĂPTĂMÎNALE Iordania, Malta, Cipru, Italia

---

**ICAR TOURS** CEL MAI MODERN BIROU DE TICKETING DIN IAȘI! IATA

ORIUNDE ÎN LUME!
❖ Bilete de avion
❖ Rent-a-car
❖ Rezervări la hoteluri
❖ Asigurări medicale
Galeriile Comerciale: Bd. Ștefan cel Mare;
Tel.: 216.319. mobil: 095-884.153; 092-468.036; Fax: 217.160.
www.icar.ro e-mail: icar@icar.ro

**BILETE DE AVION**
**Alitalia**
Iași, Galeriile Comerciale: Bd. Ștefan cel Mare, icar@icar.ro tel.: 218.393, fax: 217.160

**SIMIAN**
EXCURSII EXTERNE
Grecia, Italia, Franța, Spania, Anglia
TRANSPORTURI INTERNAȚIONALE cu autocare de lux (ITALIA, FRANȚA, GERMANIA, SUEDIA, AUSTRIA, SUEDIA. Plecări și din Iași)
MUNTE - orice stațiune la solicitarea clienților
Str. Anastasie Panu 1A (lîngă CEC - Hala Centrală), tel: 032-215393

**Bilete de avion**
**ATLANTIC TURISM COMPANY**
☎ 032/213.872; 224.590

**PLATA IN RATE!**

---

**OLIMP - REVELION 2002**
**INTERN**: Durău, Vatra Dornei, Sângeorz Băi, Predeal, Slănic, Moldova, Sovata, Felix
REVELIONUL TINERILOR: Bucșoaia-Frasin
AGROTURISM: Voroneț, Humor, Vama, Rarău, Durău, Moldovița
**EXTERN**: Croația, Grecia, Turcia - autocar plecări din Iași ; Cuba, China, Franța, Austria, Ungaria, Venezuela, Africa de Sud, Malta, Spania și multe alte destinații.
*Programe flexibile de CRĂCIUN și VACANȚA DE IARNĂ în cele mai renumite stațiuni montane din țară*
Iași, Str. G.Musicescu 8, fundație vis-a-vis de Rîpa Galbenă, deasupra Univ. Petre Andrei. Tel: 215524, 215539

**Bilete de avion și autocar**
**Programe turistice**
**Rent a car**
**DEDAL TUR**
Iași, Str. C. Negri 43 parter, dedal@iasi.rdsnet.ro
Tel: 032-262410, Fax: 032-262309

**Agenția de turism EUROPA**
Sejur de Crăciun. Dispecerat de cazare
Revelion - cabane, vile, hoteluri și agroturism
Bilete internaționale - autocare de linie și aeriene pe orice destinație. Plecări zilnice. Mari reduceri!
Bilete - weekend și odihnă tratament
Excursii externe - Grecia, Austria, Franța
Iași, str. 14 Decembrie 1984 nr. 4, tel. 032/112564, fax: 032/211330

---

**Bilete de AVION**
Servicii profesionale de Ticketing Aerian!
Orice destinație din lume!
Toate companiile aeriene!
Cele mai bune tarife!
Reduceri pt. tineri & vârstnici!
Rezervări gratuite!
Facilități de plată!
Transfer auto gratuit!
Servicii suplimentare!
Informații & rezervări: Dept. de Ticketing Aerian

**Oferte speciale**
EUROPA:
170 USD
Athena, Salonic, Istanbul, Praga, Budapesta, Varșovia
260 USD
Amsterdam, Roma, Milano Berlin, Frankfurt, Stuttgart, Copenhaga, Stockholm
280 USD
Londra, Paris, Zurich
*Tarife dus-întors fără taxe de aeroport.*

AMERICA DE NORD:
385 USD
Boston, New York
395 USD
Toronto
419 USD
Atlanta, Miami, Philadelphia, Washington, Montreal
469 USD
Chicago, Detroit, Houston, Los Angeles, San Francisco

NOU!
**2 zboruri/zi***
Iași - București
în condiții de clasă Business
Tarife:
dus: 68 USD
dus-întors: 135 USD
(fără taxe de aeroport)
25% reducere pt. tineri și vârstnici.
*curse de luni până vineri
Tu știi când, noi știm unde!

**Turism extern**
Circuit ITALIA
*plecare: 5 Noiembrie
*preț: 810 USD

Week-end la Praga sau Viena
*transport microbuz
*3 nopți cazare cu mic dejun
*surprize
*preț: 295 USD

NET COMPANIA DE TURISM
Iași | Piața Unirii 6 - Tel/Fax: 032-233.503, 032-213.450 | E-mail: net@netours.ro | Internet: www.netours.ro

---

**Cliven TURISM**
Cipru - Croatia - Malta
Slovenia - Turcia - Ungaria
**Bilete AUTOCAR**
EUROTIME, DOUBLE T, ATLASSIB, TOURING
Italia, Franta, Spania, Elveția, Germania Anglia, Olahda, Belgia, Ungaria, Croația
Ofertă specială TURCIA!
**Bilete AVION**
Rezervări gratuite! Eliberare pe loc!
Cele mai ieftine din Iași!
**SLOVENIA**
Fii suporter adevarat!
Transport, cazare, bilet meci 180$
9-12 noiembrie
Iași, Str. Ștefan cel Mare (lîngă Casa Vanda)
032/258.326, 258.324, cliven@mail.dntis.ro

# IMOBILIARE

## VÎNZĂRI APARTAMENTE

### 3 CAMERE

**VÎND APARTAMENT 3 CAMERE,**

**confort I, str. P. Poni, etaj 3/4, complet mobilat și utilat, centrală proprie, garaj mare în bloc, boxă, 2 băi, 2 balcoane închise și mochetate, ușă blindată la intrare, telefon, cablu.**

**TELEFON 094/540624. (002065)**

■ Apartament 3 camere - bloc banca „I. Țiriac", 1/8, cu terasă 70 m, îmbunătățiri. Preț 26.000 USD. Telefon 032/114773. (3976213)

■ Apartament 3 camere decomandate, Centrul Civic, confort 1, liber, și garaj încălzit la parterul blocului. Preț negociabil. Telefon 032/ 147028. (3976228)

## SCHIMBURI

■ Schimb apartament cu 3 camere, cu multiple îmbunătățiri (gresie, faianță, termopan), telefon, cablu, etaj 2, situat în zonă liniștită pe bdul. N. Iorga (fost bdul. Republicii), cu apartament 3-4 camere, zonele Centrul Civic, Tg. Cucu, Ștefan cel Mare și Sfînt, Ralet, etaj intermediar. Suport diferența de preț. Telefon 032/217282, orele 9,00-17,00, și 032/211351. (002100)

## SPAȚII COMERCIALE

### ÎNCHIRIERI - OFERTE

■ Spațiu ultracentral de 300 mp, amenajat, în condiții negociabile în Piața Unirii. Merită. Telefon 095/599915. (002087)

### CERERI

■ Caut urgent de închiriat spațiu comercial, central, ultracentral, în Iași. Telefon 094.700511. (SV-9151594-1.4)

### VÎNZĂRI

Vînd

**FERMĂ PODU ILOAIEI**

**compusă din: 12 hale a 1100 mp fiecare; sediul 396 mp; garaje 500 mp; moară 250 mp; 3 silozuri a 615 mp fiecare; teren 5,85 ha - teren construit și neconstruit; stație de transformare proprie.**

**TELEFOANE: 092/623180; 092/387749. (9089139)**

■ Vînd (închiriez) 80 mp spațiu la casă, cu 500 mp teren, pretabil pentru orice activitate. Telefon 090/151941. (002072)

■ Vînd spațiu comercial 517 mp - pretabil reprezentanță - Galați. Telefon 092.214089. (GL - 7747865.1.1.)

## TERENURI

■ Vînd teren, 2400 mp (și parțial), platforma releu Bucium, cu acces stradal. Telefon 032/271779; 093/533135. (002092)

■ Vînd 1000 mp, pădure - 3 USD/mp negociabil și 1000 mp loc pentru cabană - 2 USD/mp, ambele lîngă Schitul Tărîța - releu. Telefoane 069/845810; 092/747624. (3976201)

# AUTO MOTO

## VÎNZĂRI

### ROMÂNEȘTI

■ Vînd Dacia 1300, excepțională, fabricată sub licență Renault, motor Solex, 80.000 km bord. Vizibilă zilnic în fața imobilului din str. Fundacul - Mircea 9, intrarea prin str. Moara de Vînt, orele 9,00 - 18,00. (3939596)

### STRĂINE

■ Vînd BMW 325 TDS impecabilă. Preț 9500 $. Tel. 094.621.469. (VN-2bf42.1.6)

## DIVERSE

■ Vînd autocamion 8,5T cu remorcă 8,5T- Tir.Preț 18.000DM. Telefon 094/583.745; 034/174.035. (BC-4787058.1.6)

■ Vînd rulotă Felicia, 900 $ negociabil. 092/997094. (BR-R0019.1.2)

■ Vînd autoutilitară Mercedes 1620 (1987), 10 t, carosată, 37 mc - 20.000 DM; autoutilitară Mercedes 809 (1987), 3,5 t, 40 mc, prelată - 18.000 DM; autoturism Ford Siera 2,3 Diesel (1986), 2 portiere - 4.000 DM. Toate înscrise pe persoană fizică. Prețuri negociabile. Relații la telefon 094/519415; 030/314765, după ora 20,00. (9089063)

■ SC vinde 2 ifroane în stare de funcționare, autoplatformă forestieră în stare perfectă de funcționare și 2 Rabe 22 tone amenajate pentru transport bușteni și celuloză. Se acceptă la schimb și bușteni de stejar. Tel: 094/283.527. (BC-4787062.1.3)

■ Vînd izotermă 8135 + DACIA 1307. Tel. 094-544.993. (NT-7771188.1.1)

## CUMPĂRĂRI

■ Cumpăr CIELO, TICO. Rog seriozitate. 095.780.694. (VN-MP.1.5)

# AGENDA AUTO

S.C. COMAT S.A.

DAEWOO AUTOMOBILE ROMANIA

galben ... ... pentru taxi !

Show Room
str. Păcurari 589 (fost Coleus)
tel/fax: 162279;093/259852

SERVICE: Str. Grigore Ioan nr. 7 Telefon: 250130

OFERTA SPECIALĂ: 4% mai ieftin pînă la 15 noiembrie 2001*

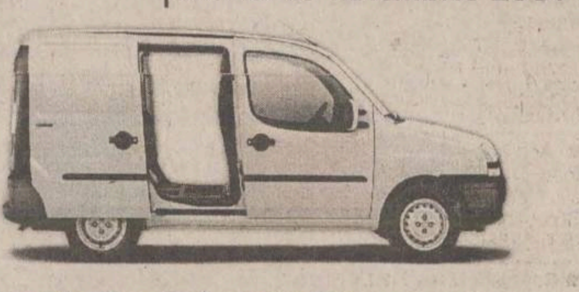

DOBLO CARGO prin AUTOPADOVA

*Reducerea se acordă din prețul CIP

Iași, B-dul. Tudor Vladimirescu Telefon: 032-216.800; 213.220

**S.C. COMSIG S.R.L.**

Str. Luncian Blaga nr. 9,
Bistrița, jud. Bistrița Năsăud
Tel: 063/211091; 063/236745,

DEALER AUTO

VINDE ÎN LEASING

autovehicule de transport, autoturisme de toate tipurile, noi si second hand, din străinătate cu EURO II

avans minim 30%

Posibilități de cumpărare:
- ✓ Leasing pentru persoane fizice si juridice
- ✓ Taxele vamale sînt incluse în rate
- ✓ Autoturismul se livrează înmatriculat
- ✓ Asigurare full casco inclusă în rate

RATE 1-3 ANI

Onorăm și comenzi cu înscriere directă pe persoane fizice sau juridice

# CONSTRUCȚII ȘI AMENAJĂRI

**MOLD-FONTĂ-FIER**

ACHIZIȚIONĂM FIER VECHI și INOX

Societate autorizată conform ord. 16/2001

Iași, Str. Bucium 36
Tel.Fax/032-136.503

©2001 ALEXIS MEDIA

EURO DAN

Sf. Andrei 13
Tel./Fax: 032/11.43.18
Mobil: 092 396787
eurodan@xnet.ro

•VERTICALE •ORIZONTALE •RULOURI TEXTILE •RULOURI EXTERIOARE •UȘI DE GARAJE

**JALUZELE**

Lumină cât vrei tu!

FENE GROUP

VINDE PRIN MAGAZINUL La Rocca SITUAT IN SOS. NICOLINA NR.1

GRESIE PORTELANATA CAL.1 IMPORT ITALIA 199.000 Lei/mp

ADEZIV GRESIE 69.000 Lei

COMENZI LA 032/132382 , 277806 FAX: 277807 *preturile nu includ TVA

DAS INSTALAȚII

**Instalații cu TVA 0%** pentru persoane fizice

Show room
Str. Aurel Vlaicu 87
tel/fax: 032-175 488; 230 637

SC INTERCONT SRL prin SHOW-ROOM UNDEFASA vă oferă GRESIE și FAIANȚĂ SPANIOLĂ de cea mai bună calitate la Prețuri românești

ACUM ȘI ADEZIVUL GRATIS

Mai ieftin? Ar fi gratis!

Tel.: 217.868, Șos. Păcurari 70, bl. 550, lîngă RAR

**JALUZELE**
orizontale din aluminiu
verticale textile
verticale din aluminiu

**ROLLERE**
textile de interior

**PLASE**
contra insectelor

**RULOURI**
exterioare anti-efractie

**COPERTINE MOBILE**

PEREGRINUS

str. Toma Cozma 7A
(vis-à-vis de Liceul Negruzzi)
☎ 219.673

**SPOT ELECTRIC SRL**

DEPOZIT MATERIALE ELECTRICE

DISTRIBUITOR APARATAJ SCHNEIDER (tablouri, siguranțe automate)

- CABLURI ȘI CONDUCTORI (Fy, VLPy, MyyM, Cyy, CyABy, TyIR)
- CORPURI DE ILUMINAT "ELBA", "PHILIPS"
- SISTEME PENTRU ELECTROINSTALAȚII "REHAU"
- SURSE DE ILUMINAT
- DOZE, TUB COPEX, PAT PVC, PRIZE, ÎNTRERUPĂTOARE, PRIZE PROGRAMABILE

Șos. Păcurari 53 (vizavi de EXPO CONFORT MOBILA)
tel.: 032-239.130, fax: 032-233.930, mobil 093-192.683

**ROM EST GEALAN**

SOCIETATE MIXTĂ ROMÂNO-GERMANĂ

- -tâmplărie PVC
- -tâmplărie aluminiu
- -mobilier birou
- -amenajări și decorațiuni interioare

**CONCURS**

Cumpără în perioada 15 februarie - 15 decembrie 2001 tîmplărie PVC marca GEALAN, răspunde corect la întrebarea: Care este cea mai utilizată marcă de tîmplărie PVC? și cîștigi **5.000 DEM**

Iași, Șos. Iași-Tomești, km. 1, tel. 032.232469, fax 032.233290

SIGURANTA • DURABILITATE • CONFORT

**IMPEX AMICII SRL**

IAȘI, str. Popăuți 2-4, tel./fax 032/162171

- Construcții
- Proiectare
- Tîmplărie
- Confecții metalice
- Materiale de construcții

SIGURANTA • DURABILITATE • CONFORT

RADIX SERVICE

SC RADIX SERVICE SRL
Iași, str. I.C. Brătianu, nr. 20-22
Tel.: 032-217 590 / 218 765
Fax: 032-218 765

comercializează și asigură montaj, garanție și service pentru:

**Centrale termice**
BOSCH, PROTHERM, MORAVIA, ARISTON, VIESSMANN

**Instalații climatizare**
YORK, L.G.

**Instalații sanitare, electrice, automatizare**

**Instalare apometre și gigacalorimetre**

**PLATA ÎN 6-24 RATE!**
* persoanele fizice pot recupera TVA

Str. PALADE 8
Tel.Fax: 032-212.423

PRODUCĂTOR JALUZELE SOLEDO

Prețuri începînd cu 9$/m² + TVA

**Contor ZENNER®**

**Punct de lucru IAȘI**

"... deoarece fiecare picătură contează!"
- Verificări metrologice periodice
- Service garanțial și post garanțial
- Montaj contoare de apartament

Str. Străpungerea Silvestru nr. 13
Tel: 032 - 21.84.90

tekoinvest

comercializează și execută

INSTALAȚII ELECTRICE
TABLOURI ELECTRICE
APARATAJ ELECTRIC
..... cam tot ce doriți !

Telefon: 032/233553

Elit Conf Tudor

importator direct din SUA de MATERIALE PENTRU

**JALUZELE VERTICALE**

Vă oferă o gamă variată de peste 200 de nuanțe și țesături.
Sediul se află în incinta SERVICE AUTO Codrescu, cu intrarea prin str. Sărăriei.
Pentru montări la domiciliu sunați la: Tel./Fax 032/116320; 276333
Mobil: 093/158810 ; 095/158810

**VIZUAL**

SCAUNE ERGONOMICE

NOU colecția ERGO DYNAMIK

Prețuri promoționale

Tel. 211517, 092 635113

HITROM®

lăsați izolațiile în grija noastră

Producător de materiale izolatoare pentru construcții, comercializează în condiții avantajoase:
- carton, pânză, împâslitură bitumată;
- vată minerală plăci, saltele, rulouri;
- polistiren expandat;
- plasă rabitz, folie și saci de polietilenă

Telefon: 035/340079 ; 340063
Fax: 035/315093

SC DAN MIXT EST SRL tel/fax: 032/220906
agent de vînzări Nenov Cristian tel: 094.662080

**HALE INDUSTRIALE**

S.C.TECTON S.R.L
034-112232;094-512148
www.tecton.go.ro

**UȘI INDUSTRIALE**

La Petrică

Totul pentru casa ta

De la PARCHET la TAVAN, prețuri pentru orice buzunar.
- ✓ Gresie porțelanată Italia
- ✓ Uși de înaltă siguranță ITM
- ✓ O gamă variată de varuri și vopsele lavabile

tel.: 217.868, Șos. Păcurari 70

S.C. CONDOR MOB S.R.L. vinde:

**PANOURI TERMOIZOLANTE tip SANDWICH**

grosimi 60, 80, 100 mm,
import Germania

Prețuri foarte avantajose

**LIVRARE DIN STOC**

Tel: 090 082508; 094 626502

Condor SD

TÎMPLĂRIE ALUMINIU
AMENAJĂRI INTERIOARE
OGLINZI
GEAMURI SABLATE
ELEMENTE DIN FIER FORJAT
ELEMENTE DIN FIBRĂ DE STICLĂ

Iași 6600, Calea Chișinăului nr. 6
Tel./Fax: 0040-32-231570
094 626542; 094 626502
E-mail: condored@mail.dntis.ro

**S.C. COMAT S.A.**

Str. Grigore Ioan nr. 7, 6600, Iași Tel: 032-156.300, 142.480; Fax: 032-157.261
Email: comatis@starnets.ro

Distribuitor autorizat al produselor
**S.C. ARMĂTURA S.A. Cluj-Napoca**
vă oferă la preț de producător:

- ✓ **armături pentru instalații de alimentare cu apă:** robineți cu sferă, robineți simpli și dubli serviciu, filtre impurități, robineți de trecere, baterii, cap armături, ventile, sifoane, echipamente pentru alimentarea cu apă la WC
- ✓ **armături pentru instalații sanitare:** robineți radiator, robineți abur și aerisire, robineți sertar pană
- ✓ **armături pentru instalații de încălzire:** robineți cu cep, arzătoare, robineți cu sferă, plăci contor
- ✓ **armături pentru gaze naturale combustibile:** mufe pentru racordarea directă
- ✓ **elemente de îmbinare în instalații (fitinguri):** fitinguri din fontă maleabilă, negre și zincate
- ✓ **piese turnate și forjate:** greutăți pentru cîntar, chei manevră, ornamente gard

Produse agrementate MLPAT și executate conform normelor ISO 9001

**S.C. COMAT S.A. - IAȘI** rămîne, PARTENERUL IDEAL PENTRU AFACERILE DUMNEAVOASTRĂ

S.C. **DOLADELA COMPANY** S.R.L.

GALAȚI

PRODUCĂTOR

- table cutate negre și zincate (H12, H35, H60, H5);
- profile deschise tip U și cornier (îndoite la rece);
- comercializeaza produse laminate SIDEX.

GALAȚI, Str. Nicolae Alexandrescu Nr.4, bl. B5, ap. 14
Tel/Fax: 036-419.371, Tel. Productie: 036-499.258, Mobil: 092.623.034

# CASE DE MARCAT

Log-Soft DATECS

CASE DE MARCAT FISCALE
**începând cu 187$**
Cântare electronice

Str A. Panu 28, bl 2A. Tel/fax 032-211130

**ONOMAR**

- CASE DE MARCAT FISCALE
- CÎNTARE ELECTRONICE
- MAȘINI DE NUMĂRAT BANI
- CALCULATOARE

RATE!

Corpul Facultății de Automatică și Calculatoare, et. III
Telefon: 236 419, 093/945 522

**REL SERVICE**

- ✓ CASE DE MARCAT FISCALE AVIZATE DE MINISTERUL DE FINANTE
- ✓ CÂNTARE ELECTRONICE

*FACILITATI DE PLATA
*GRATUIT- instalare,instruire,fiscalizare
*SERVICE GARANTIE SI POSTGARANTIE

IAȘI, Șos. ARCU nr.12 Bl. Z 18
Tel/fax: 214190. Tel: 217244

- ➤ CASE DE MARCAT și SISTEME FISCALE avizate de Ministerul de Finanțe
- ➤ CÎNTARE ELECTRONICE
- ➤ MAȘINI DE NUMĂRAT BANII

INSTALAREA, INSTRUIREA, FISCALIZAREA INCLUSE IN PREȚ

VÎNZĂRI; SERVICE; CONSUMABILE

RATE

INITA Tel/fax 032/131.726; 241.040
Iași, str. Mitropolit Varlaam 5

# CENTRU PRELUARE ANUNȚURI MICA PUBLICITATE MONITORUL

**VAMA VECHE - Gară**

S.C. SOMETCHIM S.A. comercializează prin Magazinul Vama Veche
**produse metalo-chimice și mobilă**

■ porțelanuri ■ sticlărie ■ electrice ■ menaj ■ cosmetice ■

La prețuri avantajoase

Program:
luni-vineri 8.00-20.00; sîmbătă 8.00-16.00
Str. Gării nr. 22, tel. /fax. 032/276139

**ELECTRONIC RGQ - Alexandru**

**.JALUZELE**
(producător)
- orizontale (aluminiu import)
- verticale (mat. textil import)

**ELECTROCASNICE (RATE)**

Program: luni-vineri 9.00-19.00; sîmbătă 9.00-13.00
Bd. Al. cel Bun, bl. D3, parter, tel./fax 032/216739

# Atenție!

Ziarul nostru vine în întîmpinarea problemelor dumneavoastră cu

## CENTRE DE MICĂ PUBLICITATE

În interiorul magazinului Hala Centrală

În interiorul magazinului Materna

În interiorul magazinului Vama Veche

Alexandru cel Bun

În interiorul magazinului Electronic RGQ

## VÎNZĂRI

■ Vînd pui Brac german, părinți campioni. Telefon 032/238275. (3939597)

■ **NOU. S-a deschis depozit îmbrăcăminte second-hand, calitate super, sortată în Olanda. Pentru primele 150 kg cumpărate aveți reducere 25%. 01/3351639, 092.368.438, 093.362.609. (VN-6635478.1.6)**

■ Vînd darac lînă. Telefon 094/583.745; 034/174.035. (BC-4787058.1.6)

■ Mochetă și linoleum - importator direct. 094/568.760; 034/374.234. (BC-OP.1.1)

## ELECTRICE-ELECTRONICE

■ Vînd vitrine frigorifice verticale și orizontale; compresoare, agregate frigorifice. Transport gratuit. 094/173.723; 034/118.408. (BC-3651172.1.1)

■ Vînd televizoare en-gros direct import Germania. 092/224.135, 00491724050065. (BC-4787492.1.1)

## CUMPĂRĂRI

■ Plata pe loc: tablouri, statuete, porțelanuri, timbre, monede, obiecte argint, icoane, arme, ceasuri, mobilă veche, alte antichități. Telefon 032/224481; 092/239008. (3939722)

■ Achiziționăm miez de nucă, fasole uscată, semințe dovleac, str. I. Creangă 45 (Baza 7) Botoșani. Telefon 031/517.420. (BT. 3258862.1.12)

■ Cumpăr buștean paltin și vînd cherestea foioase. Tel. 094-390.612. (NT-7771182.1.4)

## DIVERSE

**CINE POATE DA INFORMAȚII**

**privind cetățeanul german**

**HEINRICH HEYERS,**

**născut la data de 10.11.1913, în Tinnen (Germania) și amintit ultima dată într-un comunicat pe data de 8.08.1944, în timpul cînd unitatea sa militară se retrăgea din regiunea Iași, din fața invaziei armatei sovietice. Este posibil să fi trăit în continuare în România, sub un alt nume. Persoană de contact: Iosif Bălteanu, număr de telefon 091/129005 sau 032/713348.**

**AJUTORUL DUMNEAVOASTRĂ VA FI RĂSPLĂTIT DIN PLIN! (001912)**

■ O nouă sursă de energie! Informații la adresa: www.iași.ro/radug. - www.Fieldsenergy.com. (geocities). (3939517)

**ÎN ATENȚIA COMERCIANȚILOR EN-DETAIL DIN MUNICIPIUL IAȘI:**

**- S.C. „Asbeer" S.A. Iași - renumita fabrică de bere Păcurari - produce și livrează bere blondă specială, 12%, pasteurizată, îmbuteliată în sticle euro 1/2, cu termen de garanție 60 zile la prețul de 4200 lei sticla, fără TVA.**

**TRANSPORTUL ESTE GRATUIT.**

**Comenzile se onorează cu ambalaj la schimb**

**LA TELEFON 032/251200,**

**zilnic între orele 7,00 - 14,00. De asemeni, societatea cumpără sticle bere 1/2, tip euro, la prețul de 1000 lei bucata fără TVA. (I.01)**

■ Profesoară predau design vestimentar; eliberez diplomă după 3 ani de studiu. Telefon 032/114773. (3976214)

## EXCURSII

■ EUROTIME transport București - Paris, autocar 85 USD, avion 325 USD, 01/3129275; 01/3113172; non-stop 092/515911. (2366774)

■ Vize Schengen. Telefon 091.966762. (SV-8559882-1.12)

## PROPUNERI DE AFACERI

■ De vînzare Spălătoria auto „Prima", str. Tudor Vladimirescu. Telefon 090/072410. (002126)

## LICITAȚII

■ Societatea comercială „Lafarge Agregate Betoane" S.A., zona Moldova, cu sediul in Iași, strada Rampei nr. 9A, organizează licitație în data de 15 noiembrie, ora 10.00, pentru vînzarea de mijloace fixe și piese de schimb. Informații suplimentare la sediul societății între orele 8,00-16,00 sau la numărul de telefon 032/251821. Condiții de participare la licitație: garanție pentru participare la licitație - 10%; taxa pentru participare la licitație - 200.000 lei; garanția și taxa de participare pot fi depuse la casieria societății pînă în data de 15.11.2001, ora 9,00. (I.01)

**BRD-GSG S.A. SUCURSALA IAȘI**

**scoate la**

**LICITAȚIE PUBLICĂ,**

**prin executorul bancar propriu imobilele:**
**- hală industrială și teren, situată în intravilanul localității Tîrgu Frumos, județul Iași, preț de pornire - 3.491.457.754 lei;**
**- apartament 1 cameră, situat în Iași, str. Ciurchi nr. 80, bl. Q2, sc. A, et. 1, ap. 8, preț de pornire - 60.000.000 lei;**
**- casă 2 camere și dependințe, magazie, beci în curte și utilități + teren aferent 400 mp, preț de pornire - 281.250.000 lei.**
**Licitația va avea loc la sediul BRD SA Sucursala Iași, din str. Anastasie Panu nr. 1B-2A, în data de 12.11.2001, ora 14,00. Persoanele care doresc să participe la licitație trebuie să depună o garanție de 10% din prețul de pornire.**

**RELAȚII SUPLIMENTARE**

**la sediul BRD SA Sucursala Iași, din str. Anastasie Panu nr. 1B-2A, oficiul juridic sau la telefon 032/219551, interior 211. (I.01)**

## MULȚUMIRI

■ Nina-Păuna Rotaru și Maria Gugiman aduc mulțumiri dr Larisa Panaghiu, dr rezident Ghenadi Spilivoi, dr Arita Artenie, Clinica IV Medicală, „C.I. Parhon", pentru grija pe care o acordă bolnavilor. Le dorim din suflet multă sănătate, putere de muncă și vise împlinite. De asemenea, mulțumiri colectivului de asistente medicale, Irina Suru, Ina Brumă, Gina Coșan, Mihaela Ciolan, Claudia Adăscăliței, Maria Iacob, Viorica Caitemir, și infirmierelor, Anișoara Caracaș, Mariana Marian, Florența Montea, Vasilica Apetrei, Aurora Gîrlea, pentru atașamentul arătat. (8299495)

## MEDITAȚII

■ Profesoară - meditez elevi la matematică, clasele V-VIII. Telefon 092/565885. (3939568)

## LOCURI DE MUNCĂ

**FIRMĂ ENGLEZĂ PRODUCĂTOARE DE CONFECȚII TEXTILE**

**angajează pentru fabrica din Iași**

**- INGINER, BUN CUNOSCĂTOR AL LIMBII ENGLEZE**
**- TEHNICIAN.**

**Se cere experiență în domeniu. Se oferă salarizare deosebită (pe măsura muncii). Se așteaptă CV la fax. 032/211757. (I-01)**

■ S.C. „Motexco" S.R.L. angajează confecționeri pentru linie de corturi. Relații la sediul firmei, Calea Chișinăului nr. 43, incinta Tehnoton. Telefon 032/237778, 032/237621. (002028)

■ Medical Center - cursuri gratuite: asistente medico-sociale, infirmieri. Locuri de muncă - țară și străinătate. Telefon 032/250929. (002036)

■ S.C. „Gil Company" S.R.L. angajează tricoter pentru mașini RSM. Telefon 094/501902, 032/236348. (002061)

■ Firmă producătoare de dispozitive medicale ortopedice și de recuperare scoate la concurs post de reprezentant medical. Condiții: absolvent de învățămînt superior; permis de conducere (B); operare PC. Se dorește: disponibilitate pentru program prelungit, lucru în echipă, dinamism, experiență anterioară constituie un avantaj. C.V. și scrisoare de intenție la fax 032/219407 sau e-mail: ortprof2@xnet.ro. (002066)

■ „Prodalex" Podu Iloaiei angajează economist avînd cunoștințe operare calculator. Oferim salarizare deosebită și transport gratuit. Relații 032/740670. (002116)

■ Restaurant - Grădina de vară „Onyx" organizează un concurs pentru ocuparea următoarelor posturi: șef bucătar (2), șef sală (2). Candidații vor depune C.V. și copie după cartea de muncă la sediul firmei pînă la data de 11.11.2001. Experiență în domeniu și referințe la cerere. Relații la telefon 032/233870. (002118)

■ S.C. „Graftex Prodcom" S.R.L. angajează vînzătoare pentru magazin de lux - confecții bărbați. Condiții: vîrstă maximă 30 de ani, studii medii, capacitate de comunicare, aspect fizic plăcut. Trimiteți C.V. la 01/2556783. (002121)

■ Societate farmaceutică angajează medici specialiști dermatologi (chiar și rezidenți). Trimiteți curriculum vitae la CP 4 - 151, București. (002077)

■ „New Style IAC" acreditată de Ministerul Muncii oferă contracte de muncă în domeniul dans în Japonia, Austria, Italia. Asigurăm cazare și masă pe perioada de pregătire. Cerem și oferim seriozitate maximă. Telefon 01/2506999, e-mail: office@newstyle-jobs.com. (I.01)

**UNIVERSITATEA „AL.I. CUZA" IAȘI - FACULTATEA DE LITERE**

**organizează concurs pentru ocuparea postului de**

**CASIER-GESTIONAR**

**în ziua de 14 noiembrie 2001.**

**CONDIȚII:**

**- studii medii**
**- lucru pe calculator**
**Candidații vor depune pînă la data de 13 noiembrie 2001 un dosar care să conțină: cererea de participare la concurs, copie după actul de studii, cazierul judiciar, adeverință de la ultimul loc de muncă, din care să reiasă că nu a adus prejudicii unității.**
**Bibliografia de concurs se află la Compartimentul Personal, relații suplimentare se pot obține la secretariatul facultății sau la telefon 032/ 201153. (3976224)**

**U.M. 02204 IAȘI**

**scoate la concurs posturi de**

**AUDITORI INTERNI - „INSPECTORI DE SPECIALITATE III-I"**

**Relații cu privire la condițiile de participare se pot obține telefonic la nr. 032/ 215498. (3976217)**

# OFERTE SERVICII

◆ **Societăți comerciale (s.r.l.; s.a.)**
**● înființări;**
**● acte adiționale;**
**● înscrieri mențiuni;**
**● autorizații funcționare (procedură completă).**
**Prețuri minime, profesionalism maxim! Birou autorizat - hotel „Unirea", et. 1, cam. 108. Program: luni - vineri, 9.00-17.00. ☎ 032/117733; 092/211121. (I-20)**

◆ **Reparații la domiciliul clientului: frigidere, congelatoare, mașini de spălat automate - orice tip, aspiratoare. Deplasări și în județ. Garanție - doi ani. ☎ 032/120925; 032/263333; 091/887273 - non-stop. (001897)**

◆ **Mașini de spălat automate. Reparații urgente și ieftine, la domiciliul clientului. Garanție. ☎ 032/176672 sau 093/950505. (001816)**

◆ **Reparații frigidere, la domiciliul clientului. Garanție - doi ani. ☎ 032/145523. (9089244)**

◆ **Service autorizat t.v., video, video-cam., adaptări sunet, pastile video, selectoare. Garanție. ☎ 032/110572; 092/477224. (001967)**

◆ **Traduceri autorizate franceză: acte notariale, texte specializate, diverse. Accept colaborări. ☎ 032/ 223468; 090/ 019697. (002131)**

| | |
|---|---|
| **Sediul redacției** | **Interior magazin** |
| **MONITORUL** | **MATERNA** |
| **Str. Smîrdan nr.5** | **Luni-Vineri: 8.00 - 16.00** |
| **Luni-Vineri: 8.30 -16.30** | **Sîmbătă: 9.00 - 12.00** |
| **Sîmbătă: 9.00-12.00** | |
| **Interior magazin** | **Interior magazin** |
| **ELECTRONIC RGQ** | **HALA CENTRALĂ** |
| **Alexandru cel Bun** | **Luni-Vineri: 8.00 - 16.00** |
| **Luni-Vineri: 8.00 - 16.00** | **Tel.: 116650** |
| **Tel. 216739** | |

**Interior magazin**
**VAMA VECHE**
**S.C. SOMETCHIM S.A.**
**Luni-Vineri: 8.00 - 16.00**
**Tel.: 210419**

## CENTRE DE PRELUARE A ANUNȚURILOR DE MICĂ PUBLICITATE

**Pentru sugestii, reclamații și informații referitoare la anunțurile de mică publicitate puteți suna la**

**tel./fax: 032/271333 int. 121, orele 9.00-14.00 (luni-vineri).**

**sau la adresa de e-mail: lcozma@monitorul.ro**
**Liliana Cozma - coordonator Mică Publicitate.**
**Duminica anunțurile se primesc numai în caz de urgență (decese) la sediul redacției din str. Smîrdan nr. 5, et. 3, cam. 10, orele 14.00-16.00.**

■ Agenția „Sapard" angajează pe bază de concurs, o persoană cu studii superioare în regim de convenție de colaborare. Detalii suplimentare se pot obține la sediul Biroului Regional Sapard 1 Nord-Est Iași, str. Ștefan cel Mare nr. 47-49 sau la telefon 032/262696; 032/262697. (3976226)

■ S.C. International Connection angajează maistru croitor și inginer producție. Salarii atractive. Telefon 093/239483; 032/261830. (002099)

■ Cîștigați 1200-2000$ lunar, muncind la domiciliu. Ofertă serioasă! Trimiteți plic timbrat autoadresat la București, OP 62, CP 51. (B-13)

**S.C. UNIREA S.A. IAȘI**

**Part of Cereol Group**
**- Leading European Producer of edible oils**
**- Market leader in Romania**
**is looking for:**

**FINANCIAL CONTROLLER**

**Studies: University degree (economical is preferable).**
**Experience: min 5 years in controlling activity, internal audit.**
**Knowledge:**
**- English - intermediate level (written, spoken);**
**- PC - World, Excel - obligatory;**
**- IAS, SUN/SCALA would be an advantage.**
**Abilities: communication skills, team worker, good analyst. The experience in a multinational company would be an advantage. We offer a motivating salary, opportunities for career development, challenging working environment. We are waiting for your C.V. and cover letters at P.O. no. 1, Box no. 136, sent till 15.11.2001. (I.01)**

**S.C. UNIREA S.A. IAȘI**

**Part of Cereol Group**
**- Leading European Producer of edible oils**
**- Market leader in Romania**
**is looking for:**

**TRAINEE SUPERVISOR**

**Maxim 38 years old.**
**Studies: University degree (technical is preferable).**
**Experience: min 7 years as manager.**
**Knowledge: - English - high level (written, spoken).**
**- PC - World, Excel.**
**Abilities: communication skills, dynamic, ambitious, motivated person. The experience in a multinational company would be an advantage. We offer a motivating salary, opportunities for career development, challenging working environment. We are waiting for your C.V. and cover letters at P.O. no. 1, Box no. 136, sent till 15.11.2001. (I.01)**

**FAORI**

**recrutează și selectează specialiști în**

**RELAȚII INTERNAȚIONALE**

**Candidatul ideal ar trebui să posede**

**COMPETENȚE FOARTE BUNE ÎN:**

**- Cunoașterea limbii engleze și eventual franceze/germane;**
**- Abilități de comunicare și negociere (cu clienții, echipă și manageri);**
**- Abilități de operare pe calculator;**
**- Experiență în domeniu;**
**- Vîrstă minimă 27 ani.**

**SE OFERĂ:**

**Oportunitatea de a lucra și a se forma într-o firmă cu standarde profesionale de excelență precum și o salarizare pe măsură.**

**C.V.-URILE - CARE TREBUIE SĂ INCLUDĂ ȘI O FOTOGRAFIE - SE DEPUN PERSONAL, PÎNĂ LA DATA DE 10 NOIEMBRIE LA SEDIUL FAORI: SPLAI BAHLUI NR. 26, IAȘI, TELEFON 032/236409. (3976221)**

## DECESE

✞

**Familia îndurerată anunță stingerea din viață a celui care a fost**

**MINA AFRĂSÎNEI,**

**medic primar. Corpul neînsuflețit a fost depus la capela cimitirului „Sfîntul Vasile". Slujba de înmormîntare va avea loc marți, 6 noiembrie, orele 11.00, la biserica cimitirului „Sfîntul Vasile". Dumnezeu să-l odihnească. (I-20)**

✞

**Soțul Virgil și copiii Ciprian, Marinica și Răducu, anunță cu profundă tristețe, trecerea în neființă a celei ce a fost o distinsă soție și o bună mamă**

**ELENA CARÎMB,**

**la numai 42 de ani, după o scurtă dar grea suferință. Corpul neînsuflețit va fi depus la Biserica „Sf. Vasile". Înmormîntarea va avea loc marți, 6 noiembrie 2001, la orele 14.00. Dumnezeu îi ia uneori dintre noi, pe cei buni. Odihnească-se în pace ! Nu te vom uita niciodată. (I-20)**

## CONDOLEANȚE

✞ **Doctor Tiberiu Lăzescu se alătură durerii familiei Sima în aceste clipe grele pricinuite de trecerea în neființă, după o grea suferință a dragului lor LAURENȚIU SIMA și le transmite întreaga compasiune și sincere condoleanțe. Dumnezeu să-l odihnească în pace. (I.20)**

✞ **Colectivul Atelierului de Prelucrare și Etirare Tehnică, schimbul C, de la S.C. „Terom" S.A. transmite condoleanțe colegei Maria Costan pentru greaua pierdere suferită. (8299494)**

✞ **Colectivul Centrului de Cardiologie Iași este alături de doamna Lucia Codreanu în momentele grele pricinuite de pierderea mamei. Sincere condoleanțe familiei îndoliate. (002123)**

✞ **Locatarii blocului A37, din strada Vămășoaia, nr. 9, Iași, deplîng cu mare durere trecerea în neființă a celei ce a fost ELENA CARÎMB, femeie distinsă, o mamă iubitoare și devotată și o bună vecină. Le sîntem alături familiei îndoliate. Dumnezeu s-o odihnească în pace ! (I-20)**

✞ **Călin și Andrei Fărcășel sînt alături de Ciprian, Marinica și Răducu Carîmb în marea lor suferință tristă prin incredibila dispariție a distinsei lor mame, ELENA CARÎMB, și transmit sincere condoleanțe întregii familii. Vom fi alături de voi întotdeauna. (I-20)**

## ☎ TELEFOANE UTILE: FARMACII

**● FARMACIA PHARMA 1**
Str. Păcurari, bl. 592, parter
Luni-Vineri: 8.00-20.00
Sîmbătă: 8.00-13.00
☎ 245898
RETETE COMPENSATE ȘI GRATUITE

**● FARMACIA PHARMA 2**
Str. Hatman Șendrea nr. 21, bl. H3, parter
Luni-Vineri: 8.00-20.00
Sîmbătă: 8.00-13.00
☎ 124210
RETETE COMPENSATE ȘI GRATUITE

**● A.T.I.- PULS**
Șos. Națională 194, bl. D
zilnic : 7.30 - 21.00
sîmbăta :8.00 - 20.00
duminica : 8.00 - 18.00
☎ 233.242, 233.223

**● THYMUS**
Str. Arges nr. 6, bl. D8
(Al.cel Bun, în spatele Caseriei CONEL)
Luni-vineri : 8.00-20.00
sîmbăta, duminică : 8 -16
☎ 154.445

**● EUROPHARM**
Str. Cerna 1 (Mircea cel Bătrîn)
zilnic : 8.00 - 20.00
sîmbăta : 8.00 - 16.00
duminică: închis.
☎ 224.109

**● FARMA LIV**
Str. Nicolina nr. 11, bl. A5
zilnic: 8.00 - 20.00
sîmbăta: 8.00 - 20.00
duminica: 8.00 - 14.00
☎ 231.197

**● GABRIELA FARM**
Str. Păcurari, bl. 582
zilnic: 8.00 - 20.00
sîmbăta: 8.00 - 20.00
duminica: 8.00 - 14.00
☎ 218.473, 216.507, 220.205

**● FARMACIA IRIS PHYTO PHARMA**
Șos. Națională nr. 64-66
(cartier Alexandru cel Bun)
zilnic: 8,00-21,00;
sîmbătă 8,00-18,00;
duminică 8,00-14,00;
☎ 219296

**● FARMACIA IRIS PHYTO PHARMA**
Șos. Păcurari nr. 43, bl. 545
zilnic: 8,00-21,00;
sîmbătă 8,00-18,00;
duminică 8,00-14,00;
☎ 250337

**● NOREX PHARM**
str. Grigore Ureche nr. 1
(lîngă Tribunal)
zilnic : 8.00 - 20.00
sîmbăta : 8.00 - 16.00
duminică: 8.00 -14.00
☎ 216.382

**● BABY FARM**
Str. V. Lupu 70-74
luni-sîmbătă : 8.00 - 20.00
duminică: 8.00 - 16.00
☎ 271.357

**● REMEDIA**
Str. Gării 30
zilnic : 7.30 - 20.00
sîmbăta : 8.00 - 14.00
duminica : 8.00 - 14.00
☎ 146.325

## TELEFOANE UTILE - CABINETE ȘI FARMACII VETERINARE

CABINET VETERINAR
**PROVET IAȘI**
Str. Smîrdan nr. 93 C
NON STOP
Consultații și tratamente la domiciliu
☎ 233.772, 092.376.433

CABINET ȘI FARMACIE VETERINARĂ
**SANOVET**
Păcurari 116 (vizavi de stația SHELL Păcurari)
zilnic : 9.00 - 20.00
duminică 9.00 - 14.00
☎ 032/259286

**CABINET DUOVET**
Str. Nicolae Gane nr. 25
zilnic : 16-20, sîmbătă: 10.00 - 13.00
duminică - închis
☎ 092555155, 032/214773

CABINET ȘI FARMACIE VETERINARĂ
**„ALFA-SAN"**
Str. Nicolina nr. 4A, bl. F4, parter
(intersecția cu Aleea Rozelor)
luni-vineri : 8.30 -19.00
sîmbătă: 8.30-15.00
☎ 224008; 094/645442; 095/932972

CABINET ȘI FARMACIE VETERINARĂ
**URGOVET**
Str. V. Lupu 51 A-B
(vis-a-vis de Spitalul de Pediatrie)
luni-vineri: 9.00-20.00, sîmbătă: 9.00 - 14.00, duminică: 9.00-12.00
☎ 032/272733, 096/355211

# AGENDA OMULUI DE AFACERI


**ETNIS**
Distribuitor Vaillant
Centrale Vaillant
model nou la prețuri mai mici
• Radiatoare de oțel, aluminiu și fontă
• Rezervoare gaze lichefiate "Shell"
cu recuperarea TVA-ul
AER CONDITIONAT
Proiectare, montaj și garanție 3 ani
Plata în 6 rate lunare
REDUCERE 15%
Iași - Str. N. Iorga 7D, bl. F5, tel. 032/230113, fax 032/232690, telemobil 094613246, 094554249

**ROTHERM**
Importator echipamente termice - CE
• Centrale termice - FERROLI
• Condiționare, ventilație - EMMETI
• Radiatoare, fitinguri, pompe, automatizări
*Reduceri pînă la 20%*
Servicii complete
PLATA ÎN RATE
Iași, Bd. T. Vladimirescu nr. 40 (Bucșinescu) Tel/Fax: 032/175105, 272340, 093-243670

**INSTALATORUL**
*firmă autorizată ISCIR, ROMGAZ, RENEL*
• CENTRALE TERMICE
de la obținere cote gaze pînă la dare în exploatare
• INSTALAȚII
gaze naturale, termice, sanitare, electrice
Iași, Străpungerea Silvestru nr. 26, tel. 114054, 211631, 094-787384

**MOLD INFO INVEST**
DEALER ZONAL MOLDOVA pentru Sisteme de procesare a banilor
VINDE
Mașini de numărat bancnote GLORY
Noi si second-hand cu GARANȚIE
Închiriază mașini de numărat bancnote
Iasi, Str. Arcu nr. 25, bloc P. Rares, sc. B, et. 2, ap. 3
Tel. 032/214240 Fax: 032/276347
Mobil: 092/220501

**ELECTRA**
INTERFOANE CU CARTELĂ
pentru blocuri, vile, firme
Prețuri foarte bune! Rate!
"curățenie, liniște, siguranță"
Iași, Bd. Chimiei 8, tel. 032-233126, 214370

**CARARA-C**
distribuitor autorizat Industria Sîrmei, Ductil Buzău
OB 37 Ø 6 - 12
PC 52 Ø 8 - 12
electrozi supertit fin și superbazici
UNIC distribuitor în Moldova
- glet Spaturela Grecia - saci 25 kg, 15 kg, 10 kg
- vopsea emulsionată Mondial Iliochrom Grecia interior - găleți 15 kg, relief - găleți 15 kg
- membrane hidroizolatoare Petrogum
YANNIDIS BROS S.A. - HERMES GROUP GRECIA
Se asigură transport. Se acceptă compensări. Termen de plată negociabil.
Iași, Bd. Chimiei nr. 14, tel. 032-237873 fax 032-236061, mobil 094-574898

**IAŞISTING**
*DOTĂRI SERVICE P.S.I.*
EXTINCTOARE
(verificări, reparații, reîncărcare)
- ignifugarea materialelor
- furtune P.S.I
- proiectare
- avize și autorizații
Bd. D. Cantemir nr. 8 bl. P2, sc. B, ap. 1 tel./fax: 237.515; mobil: 094-834.966

**GRUPUL DE FIRME ROMFIN**
Tîmplărie din aluminiu
*Iași, str. Rampei nr. 9A tel.fax: 214 090*

**CASA DESIGN**
Distribuitor: ACV, Saunier Duval
› Centrale termice pe gaz, motorină, electrice
› Radiatoare oțel, aluminiu
› Materiale pentru instalații
› Proiectare, execuție, service.
Iași, Bd. T. Vladimirescu nr. 59 Tel.: 032-174565; 261821; mobil 094-787234

**YV**
ALARME 300% siguranță
• CLINICA DE PARBRIZE
Păcurari 92 (incinta Transmixt), tel: 259.690

**Alcon Plus**
TÎMPLĂRIE DIN ALUMINIU ȘI PVC
GEAM TERMOPAN
Tel.: 032/ 278680, int. 2106
Mobil: 093/508680; 093/538684

**S.C. VADIO S.R.L.**
din Dornești, Suceava
VINDE

| | |
|---|---|
| CIMENT P400 | 77.500 lei/sac 50kg |
| PLACI AZBOCIMENT (1130*1750*6mm) | 70.000 lei/buc |
| CARTON ASFALTAT suluri 15mp/BUC | 215.000 LEI/sul. |
| POLISTIREN EXPANDAT | 1.250.000 lei/mc |
| PIGMENT ROSU DE FIER Fe203 | 25.000 lei/kg |
| GEAM FLOAT TRAS 4*1300*2000 mm | 100.000 lei/mp |

*VADIO Dornești*
*Telefon Fax: 030/523.874*
*Tel: 030/522.083 Mobil: 094/473.346*

**ALEXIS MEDIA**
Υφω΄Υϖ
ئتثجثت ثت جـ
アイウエカキクケ
(小計) (季節) (冬季) [1]
ASA SPUN ALTII. NOI VORBIM PE LIMBA TA.
[1] *Panotaj. Web Design. Tipărituri. Serigrafie. Concepție grafică. Consultanță.*
092596397 / 093240282
alexismedia@xnet.ro

**TERRA COM**
GRESIE
FAIANȚĂ
Sortimente foarte variate
*Prețuri pe toate gusturile*
Bulevardul Poitiers nr. 2
Telefon: 241.574

**S.C. COMPAN S.A.**
Vinde la persoane fizice și juridice, toate sortimentele de făină, tărîțe, pîine, produse de patiserie și sare măcinată
*la cele mai mici prețuri* practicate de alte firme, prin negociere cu partenerii.
Iași, str. Moara de Foc nr. 2
Telefon: 032/252152; 252150

**EURO-FRIG**
UTILAJE FRIGORIFICE
VÂNZĂRI-MONTĂRI-REPARAȚII-SERVICE
- CARRIER - INSTALAȚII FRIGORIFICE NOI
  - INSTALAȚII AUTO - pentru transport produse alimentare
  - INSTALAȚII DE CONDIȚIONARE A AERULUI
  - INSTALAȚII PENTRU CAMERE FRIGORIFICE
- SECOND HAND VITRINE, LĂZI, CAMERE FRIGORIFICE, AER CONDIȚIONAT

Tel./fax: 032/250836, mobil 094 792529

**MIRFAN MOBILUX**
Comercializează
• *mobilă sufragerie* • *holuri* • *dormitoare* • *bucătării* • *mic mobilier*
Plata în maxim 36 de rate lunare
Program luni - vineri: 9.00 - 19.00 sîmbătă: 9.00 - 13.00
Alexandru cel Bun (vis-a-vis de alimentara Minerva) tel. 032/152647

**P.S. INTEX S.A.**
vă oferă prin Magazinul Instalatorilor
- ȚEAVĂ Pexal Ø16 1.26 DEM fără TVA PREȚ PROMOȚIONAL
- Țevi și fitinguri cupru YORKSHIRE
- Radiatoare DUNAFERR
- Centrale termice cu tiraj forțat BIASI și BERRETA 24 KW
- Centrale termice pe combustibil solid și gaz TERMOTEKA

Șos. Păcurari nr. 70, bl. 550 (vis-à-vis Registrul Auto Român)
Tel./Fax: 032-257866; 095-525146, 094-620882

**VIZUAL**
SCAUNE ERGONOMICE
NOU colecția ERGO DYNAMIK
Prețuri promoționale
Tel. 211517, 092 635113

**GRUPUL DE INSTALAȚII ȘI CONSTRUCȚII**
*Distribuitor CENTRALE TERMICE*
RADIANT și MORA MORAVIA VIESSMANN
*Execută și proiectează:*
INSTALAȚII ÎNCĂLZIRE, GAZE, SANITARE, ELECTRICE
Iași, str. Splai Bahlui 22
Tel/fax: 032/237260, mobil 093-645798; 093-639.363

**Tec Telecom**
*Comercializeaza, monteaza si asigura service:*
AER CONDITIONAT
incepand cu 12.700.000 lei
SISTEME DE VENTILATIE SI CLIMATIZARE
garantie la echipamente si lucrari
str. Ghica Voda 14, tel/fax. 032-21 80 80, 27 81 81
sales@tectelecom.com

**SC VECTRA SRL**
DISTRIBUITOR AER CONDIȚIONAT
DAEWOO, LG
INSTALAȚII DE VENTILARE
CAMERE FRIGORIFICE
INSTALAȚII FRIGORIFICE
CENTRALE TERMICE
PLATA ÎN RATE
Tel. 032/277806, 094/629579 fax 032/277807

**TEHNOEXPERT**
NOU! mobilier și scaune pentru UNITĂȚI ȘCOLARE
prețuri promoționale
Tel.: 032-210991, 216621
Iași, bld. Independenței 11-13

**creativ METALCO**
*producție publicitară*
- copertine
- firme luminoase
- panouri publicitare
- bannere
- inscripționări auto și vitrine

*6 ani de experiență*
*Sute de clienți*
Iași, str. Codrescu nr. 6 (incinta TAXICOM) tel./fax: 032-215480

**Clima Therm Center**
Centrale termice, cazane, radiatoare, boilere, automatizări
Aparate de aer condiționat, ventilație, condiționare
PLATA ÎN RATE
Soluții tehnice, montaj și service specializat.
Iași - Str. Sărăriei 50, Tel/fax: 032/261833

**MELCRET FONOTERM**
Tîmplărie din aluminiu
25 de culori - la același preț
Bd. Poitiers nr. 14, tel. 231023, 270817

**METRO sign**
AUTOCOLANT
inscripționări masini, firme și casete luminoase
POLYPLAN
copertine, bannere, prelate
CERNELURI SERIGRAFICE
OBIECTE PROMOȚIONALE
agende, calendare, pixuri, brelocuri, brichete, ceasuri, sepci, tricouri
DECUPARE CUTTER-PLOTER
Tel.: 095-20.40.16, 094-59.44.55, 093-308.746

**UNIMARK**
UN NOU CONCEPT ÎN CURĂȚENIE
-detergenți profesionali la dozator
-utilaje profesionale pt. curățenie
-consumabile
-săpunuri, lavete
Magazin "COLIERUL", str. A.Panu nr.27
tel:032-262145, fax:032-218080
sales@tectelecom.com


# TELECOMUNICAȚII


dialog
*In perioada 15 sept. - 15 noiembrie:*
30 min gratuite luna in primele 3 luni, in retea pt. Dialog Inedit si Practic
30 min gratuite/luna pt. D60 - D1600, indiferent de retea
3 luni abonament gratuit in lunile 4, 6 si 8 (Dialog Free nu este inclus)
MOTOROLA T 180 - 690 000LEI
Magazin1: Colt cu Cinema Victoria
Magazin 2: Hala Centrala et.1
NOU! CALL - ID
TELEFOANE CU IDENTIFICAREA APELANTULUI
Tec Telecom Str. Ghica Voda 14, Tel/Fax: 032-232638, 233910, sales@tectelecom.com

dialog
Sistem propriu de rate
Girexim
*Telefoane la prețuri promoționale!*
Abonează-te la Dialog în perioada 15 septembrie-15 noiembrie și beneficiezi de 30 de minute gratuite timp de 3 luni + 3 luni abonament gratuit.
ABONAMENT LUNAR 4$+
Iași, str. Gavril Muzicescu nr. 6, bl. 7A, parter, tel: 032-215981

3 LUNI ABONAMENT GRATUIT* + 30 minute gratuite lunar in primele 3 luni de abonament** !!!
dialog
** luna a 4-a, a 6-a si a 8-a*
*** în retea pentru Dialog Inedit si Practic si indiferent de retea pentru D60-D1000*
HALLEY WIRELESS COMMUNICATIONS
PHILIPS SAVVY DB 587.000***
ALCATEL OT 302 1.427.000***

Bd. Stefan cel Mare si Sfint 13, tel/fax: 276004 Bd. Independentei 1-5, tel/fax:278180

dialog
vă urează Conectare Bună TeleCom PLUS
* prețul nu include TVA
NUMAI LA NOI!
Cadouri la conectare
SAGEM 815 - GRATUIT
NOKIA 3310 - 105 $*
ERICSSON A 2628s - 31 $*
ALCATEL O.T. 302 - 45 $*
INTRĂ! NU RATA OCAZIA!
Bd. Independenței nr. 9, bl. D1, parter, tel./fax: 258289

**Ofertă specială**
MOB SHOP

SIEMENS A35 899.000 LEI
ALCATEL 303, 304 1.449.000 lei

+ prima lună un abonament gratuit la Monitorul
Abonează-te la CONNEX pînă pe 15 noiembrie 2001 și, indiferent de abonamentul ales, beneficiezi de: 50% reducere la abonament timp de 6 luni* și de telefonul promoțional SIEMENS A35 la 899.000 lei**.
*Primele 6 luni de contract
**Prețul include TVA; valabil doar cu conectare la CONNEX; în limita stocului disponibil; detalii în magazine.
MOB SHOP
B-dul Socola nr. 1, tel.: 237.791
Str. Palat nr. 2; tel.: 239.080
dealer autorizat CONNEX

**SIEMENS A35**

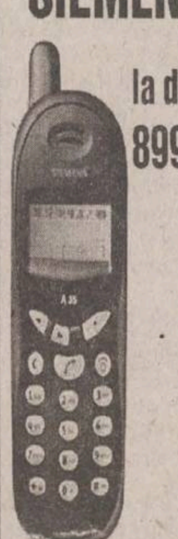

la doar 899.000 lei*
Abonează-te la CONNEX pînă la 15 noiembrie 2001 și indiferent de abonamentul ales, beneficiezi de:
50% reducere în primele 6 luni de abonament;
* Include TVA valabil doar cu conectare la CONNEX, în limita stocului disponibil
Prețuri studențești !!!
CLASS dealer autorizat CONNEX
Bd. T. Vladimirescu, cămin T17, parter.
Tel. 276.366, mobil: 092-619910

**Siemens A35**
The Wanted

899.000 lei
899.000 lei
Abonează-te la CONNEX până la 15 noiembrie 2001 și, indiferent de abonamentul ales, beneficiezi de 50% reducere la abonament timp de 6 luni* și de telefonul promoțional Siemens A35 la 899.000 lei**.
*Primele 6 luni de contract.
**Include TVA; valabil doar cu conectare la CONNEX; în limita stocului disponibil; detalii în magazine.
EuroBIT
Expert Center - Ștefan cel Mare nr. 3, 092-358.006
B-dul Independenței nr. 7 – Top Romanța, 093-549.782
Sf. Lazăr nr. 45-47, 093-599.611
Hala Centrală, 092-358.003
dealer autorizat CONNEX

Log-Soft YAESU Authorised Dealer
STATII RADIO
- leasing si rate -
MOTOROLA Authorised Dealer
Str A. Panu 28, bl 2A. Tel/fax 032-211130

oferta saptamînii
MOTOROLA m3788e
cu numai 199.000 lei
Agent Autorizat cosmorom
*Pret fara TVA, valabil numai cu abonament Cosmorom Plus25
AUTOTELECOM
bd. Independenței 11, bl. D1, mezanin (deasupra pieței)
telefon/fax: 032 - 276.413

GIROS COMPANY www.giros.ro office@giros.ro
IAȘI: Sf. Lazăr nr. 45, tel./fax 032-210.872, 237.820
HÂRLĂU: Ștefan cel Mare nr. 20, tel./fax 032-720.081
dialog
Abonează-te la Dialog în perioada 15 septembrie - 15 noiembrie și câștigi...
Activare imediată
Telefoane la cele mai mici prețuri
Accesorii pentru toate tipurile de telefoane GSM
Alcatel OTE DB 599.000 Lei
Sagem 815 Pro 499.000 Lei

30 de minute gratuite* pe lună, timp de 3 luni
+ 3 LUNI de Abonament GRATUIT!
* Pentru Dialog Inedit și Practic: 30 de minute valabile în rețea iar pentru Dialog 60, 160, 300, 600 și 1000: 30 de minute valabile indiferent de rețea
Soluția Comunicării Perfecte!

## ROMANIA 1 0.00

7,00 Jurnalul de dimineată
7,30 Practic matinal (magazin)
8,30 Bravo, bravissimo (r)

**10,00 Surprize, surprize... (r)**

12,30 Stirile de sîmbăta asta (r)

**13,00 Tezaur folcloric (r)**

14,00 Jurnalul de prînz. Meteo. Sport

**14,30 Istorie polemică. Dacomania, cu Neagu Djuvara**

15,00 Pro Patria
16,00 Kronika (magazin social-politic în limba maghiară)
17,30 Interes general (r)
18,30 Sapte zile (s), ep. 41
19,15 Avanpremiera Stiri. Sport
19,35 Becker (s), ep. 26
20,00 Jurnal. Meteo. Sport
20,30 Iartă-mă!

**21,30 Niciodată nu e prea tîrziu (s), ep. 14**

22,30 Fată-n fată
23,30 Jurnalul de noapte

***0,00 Memoria exilului românesc. Nihil sine Deo - Regele Mihai la aniversare***

0,45 Marele jazz, cu Florian Lungu
1,45 Jurnal. Meteo. Sport (r)
2,15 De luni pînă duminică (r)

**3,05 Iartă-mă! (r)**

4,00 O vedetă populară (r)
4,45 Fată-n fată (r)
5.50 Muzica e viata mea (r)

## TVR 2 21.30

7,00 Ferma (r)
8,00 Cronici votive (r)
8,30 Cafeaua de dimineată
9,30 Tribul (Austria, 1989), ep. 26
10,00 Magicianul (d.a./r)
10,30 Sparky, robotelul (s/r)
11,00 Ştiri
11,05 D'ale lu' Mitică (r)
12,05 Tara de piatră (r)
12,35 Tată, am încurcat-o! (s)
13,00 Femeia misterioasă (s)
13,45 Aventuri în patru labe: Pocahontas; Orasul zburător (d.a)
15,00 Ştiri
15,10 Toti, împreună
16,10 Oprirea obligatorie
16,30 Răscruci
17,00 Patrimoniu
17,30 Tribul (r)
18,00 Camera de gardă
18,30 Ştiri
18,35 Palete (do)
19,05 Sculpturi (do)
19,40 Drumul spre Avonlea (s, ep. 18) cu Sarah Polley
20,30 Tată, am încurcat-o! (s)
21,00 Puls 2001
***21,30 Reformă la bani mărunți***
22,00 Telejurnal
22,35 Teatru TV: „Din sacul lui Purcărete"; „Se repetă... Hamlet"
0,00 Palete (do/r)

## TVR IAŞI REGIONAL

18,00 Expres. Stiri din actualitatea regională
18,15 Lovitura de pedeapsă (emisiune sportivă regională)
18,45 Raid
19,00 Carnet de student. În „bîrlogul" internantilor - transmisiune în direct de la Internet-Café „Discovery" Iasi; Pălăvrăgeala on-line; Un poet în Internet; Site-uri haioase; Pont Internet
19,55 S-a întîmplat mîine (revista presei de a doua zi)
20,00 Expres - ultimele stiri

**TVR IAŞI REGIONAL poate fi recepționat pe Canalul 2 al TVR. Operatorii de cablu ASTRAL si RCS difuzează programele TVR IASI REGIONAL pe canalele proprii**

## PRO TV 19.00

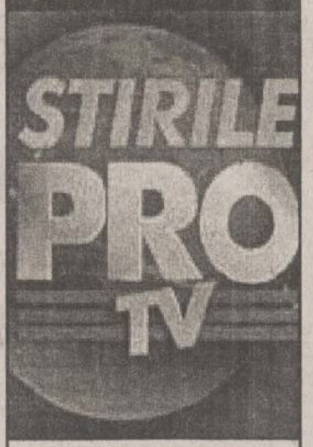

07,00 Bună dimineața!
08,00 Stirile ProTV
09,00 Tînăr și neliniștit (r)
10,00 Melrose Place (ep. 11)

**10,45 Magazin Liga Campionilor (r)**

11,30 Ani de liceu (ep. 89)
12,00 Profesioniștii (ep. 7)

**13,00 Detectiv în Vancouver (primul episod)**

14,00 O alegere dificilă (r)

**16,00 Tînăr și neliniștit (ep. 1384)**

17,00 Stirile Pro Tv
17,45 Căsătorie în direct
18,00 Teo
19.00 Stirile Pro Tv

**20.00 Nesfîrșita iubire („Loving Evangeline", dragoste/acțiune, SUA, 1998) Cu: Nick Mancuso, Shari Belafonte, Kelly Rowan. Regia: Timothy Bond**

22,00 Stirile ProTv
22,30 Sub semnul întrebării
01,00 Marcă înregistrată (r)
01,30 Printul tenebrelor (r)

**02.15 Ora lupului („The Hour of the Wolf", dramă/thriller, Suedia, 1968). Regie: Ingmar Bergman. Cu: Liv Ullman, Max von Sydow, Erland Sydow**

04,15 Melrose Place (r)
05,15 Ani de liceu (r)
05,45 Teo (r)

## ANTENA 1 19.50

7,00 Observator
7,50 Ştiri sportive
8,00 Cafeaua cu sare
9,00 Nash Bridges (r)
10,00 Îmbrătișări pătimașe
11,00 Îngerii păzitori (ep. 9)
12,00 Granitele iubirii

**14,00 Academia vedetelor (r)**

16,00 Detectivii Hart (ep. 108)
17,00 Ştiri
17,20 Milagros (ep. 71, 72)
19,00 Observator
19,45 Sport

**19,50 Filmul săptămînii: Mary Reilly („Mary Reilly", dramă, 1996, SUA). Regia: Stephen Frears (Hero, Dangerous Liaisons, The Griffers). Cu: *Julia Roberts* , John Malkovich , George Cole, Michael Gambon, Glenn Close, Michael Sheen, Linda Bassett**

22,00 Observator
22,25 Sport
22,30 Marius Tucă Show

**23,30 Noaptea tîrziu cu Mircea Badea**

1,00 Observator (r)
2,00 Suflet rebel
2,50 Casa de pe plajă

**3,30 Marius Tucă Show (r)**

4.30 Noaptea tîrziu cu Mircea Badea (r)
5,30 Milagros (r)

## TV BIT

**8.00 – 9.00** – Bună-i dimineata
**16.00 – 17.00** – De pe linia portii
**17.00 – 17.20** – Stiri
**21.57 – 22.00** – Publicitate
**22.15 – 22.30** – Ştiri

## ACASA 17.20

07,00 Povestiri adevărate (r )
07,30 Căsuta povestilor (r )
08,00 Dragoste și putere (r )
09,00 Prima dragoste (r)
10,05 Acasă la bunica (r )

**10,15 Betty cea urîtă (r )**

11,15 Danseaza cu mine! (r )
12,15 Dădaca (r )
12,45 Seductie (r )

**14,15 Femei înșelate (r )**

15,00 Femeile lui Andrew (r )
15,30 Războiul pasiunilor
16,30 Dragoste nebună

**17,20 Acasă la bunica**

17,30 Amor latino
18,20 Căsuta povestilor
18,30 Stirile de Acasă

**19,00 Prima dragoste**

20,00 Betty cea urîtă
21,00 De 3x femeie
22,00 Terra nostra

**23,00 Dădaca**

23,30 Ştirile de Acasă (r )
00,00 90-60-90 Fotomodele
00,50 Sînge din sîngele meu
01,30 De 3x femeie (r )

**02,30 Muzica de acasă, muzica noptii**

03,45 Acasă la români, cîntă-mi, lăutare! (r )

**04,45 Acasă la români (muzică populară ) (r )**

05,45 Doctorul casei (r )

## HBO 21.40

8,00 Cocioabele din Beverly Hills („Slums of Beverly Hills", comedie, SUA - 1998 Regia: Tamara Jenkins Cu: Alan Arkin, Natasha Lyonne, Marisa Tomei, Kevin Corrigan, Carl Reiner
9,35 Visuri de glorie („Grace of My Heart", dramă, SUA,1996) Regia: Allison Anders Cu: Illeana Douglas, Matt Dillon, Eric Stoltz, John Turturro, Sissy Boyd, Christina Pickles
11,30 Pețitorul („The Matchmaker", romantic, Anglia, 1997) Regia: Mark Joffe Cu: Janeane Garofalo, David O'Hara, Denis Leary, Milo O'Shea
13,10 Omul din Virginia („The Virginian", western, SUA, 2000) Regia: Bill Pullman Cu, Bill Pullman, John Savage, Dennis Weaver, Diane Lane
14,45 Beowulf („Beowulf", aventuri, SUA, 1999) Regia: Graham Baker
16,25 Ce vrăji mai fac fetele („Practical Magic", fantastic, SUA, 1998) Regia: Griffin Dunne Cu: Sandra Bullock, Nicole Kidman, Stockhard Channing, Dianne Wiest, Aidan Quinn
18,10 Pe viată („Life", comedie, SUA, 1999) Regia: Ted Demme Cu: Eddie Murphy, Martin Lawrence.

**20,00 Al 13-lea războinic („The 13th Warrior", actiune, SUA, 1999) Regia: John McTiernan Cu: Antonio Banderas, Omar Sharif.**

***21,40 Culoarea prieteniei („The Color of Friendship", dramă, SUA, 2000) Regia: Kevin Hooks Cu: Lindsey Haun, Carl Lumbly, Penny Johnson***

23,00 Playboy 2000, Petrecerea continuă
0,15 Plunkett si MacLeane („Plunkett & MacLeane", actiune, Anglia, 1999) Regia: Jake Scott Cu: Jonny Lee Miller, Robert Carlyle, Liv Tyler, Ken Stott

## PRIMA 17.00

07,00 Salvati de clopotel (r)
08,00 Prima mix!
12,55 Clip art

**13,00 Motor (r)**

13,30 Exploziv (r)
14,00 Stil (r)

**15,00 În căutarea dreptății, ep. 25**

16,00 Salvati de clopotel
***17,00 Impact***
17,30 Real Tv
18,00 Focus
19,00 Camera de rîs

**19,30 Strada milion**

20,00 Vrei să fii miliardar?

**21,00 Turnul („The Tower", horror/S.F., SUA 1993) Cu: Paul Reiser, Susan Norman, Richard Gant. Regia: Richard Kletter**

23,00 Focus plus
23,30 În căutarea dreptății (r)

## RADIO TRINITAS

**11,00** Suspinul creatiei
**12,30** Agenda culturală
**18,00** Parinti si copii
**21,00** Seratele Trinitas

**23,00 Mari duhovnici în dialog,muzica simfonica, religioasa, populara, cuvinte de învatatura, povesti**

## TELE 7 ABC 22.30

7,00 Telejurnal (r)
8,00 Muzică
10,00 Forta destinului (r)
11,00 Cinetour (r)
12,00 Muzică (r)
12,30 Buletin de știri
13,00 Telesport (r)
14,30 Cutia muzicală (r)
15,30 Documentar
16,00 Muzică

**18,00 Documentar Deutsche Welle**

18,30 As Show
19,25 Pronosport
19,29 Telecaricatura zilei
19,30 Muzică
21,00 Telejurnal
21,45 Documentar DW
***22,30 Fotbal la Tele 7***
0,00 Muzică
5,00 Fotbal la Tele 7 (r)

## EUROPA NOVA

7,00 Muzică
9,00 Fereastra deschisă (emisiune magazin)
10,00 Forta destinului (r)

**11,00 Cinetour (r)**

12,00 Muzică
12,30 Buletin de știri
13,00 Telesport (r)
14,30 Cutia muzicală (r)
15,30 Film documentar

**18,00 Terra**

19,00 As show
19,29 Telecaricatura zilei
19,30 Muzică
21,00 Telejurnal
21,45 Film documentar D.W.

**22,30 Fotbal la Tele 7**

0,00 Muzică
5,00 Fotbal la Tele 7 (r)
7,00 Telejurnal (r)

## Radio CONTACT

**06:00 - 10:00 - „Lupta cu somnul"** - Laura si Razvan se trezesc primii la Radio Contact. Cu ei lupta cu somnul e mai usoara! De la ora 8 vine schimbul 2 sa lupte cu somnul :Tudor si Marius castiga in fiecare dimineata !
**10:00 - 12:00 - „Tovarasii Mei"** - Armand si Johann sunt tovarasi. Daca ai curaj... asculta-i!
**12:00 - 17:00 - „Muzica asa cum vrei"** - Program de divertisment: muzica non-stop, concursuri, informatii diverse (in special din show-biz).
**17:00 - 19:00 - „Voteaza ce Urmeaza"**. Acesta este singurul program in care ascultatorii pot sa decida ce melodii asculta. Realizatori: Adrian Sana si Andu Campu.
**19:00 - 20:00 – 11.33.42** – Dedicatii si mesaje la 11.33.42
**20:00 – 22:00 - „Seara de seara cu Liana"**. Gazda dumneavoastra: Liana Stanciu.
**21:00 - 22:30 - „Ora de fotbal"** - retrospectiva saptamanii sportive, rezultate si comentarii intr-o emisiune cu invitati din lumea sportului alaturi de Horia Ivanovici.
**22:30 - 23:30 - „Cei mai frumosi anil"** - realizator Mike Godoroja.

**17:30 - Jurnalul zilei**
5:30 - 22:30**Stirile Radio Contact:**
7:10 **Revista presei centrale**
8:20 **Revista presei locale**
5:50; 6:50; 7:50; 8:50 ; 9:50 - **Contact Horoscop**

## RADIO NORD - EST

**6.00** BBC - Ştiri și actualități
**6.15** ECHIPA DIMINETII; Cel mai important lucru dimineata este să ai pe cineva alături. Fii puternic, dimineată de dimineată, cu Alexandra și Gabriel (8.00-8.15 BBC: Stiri și actualități; 6.25 și 8.25 Cristiana - cu profesorul de religie Victor Cireasă; 6.45 și 7.45 Horoscop; 8.35 Info trafic și radar; 9,35 Tragerea la sorti la concursul „La multi ani! „ Realizatori: Alexandra Minea și Gabriel Avasiloaei
**10.00** BUZDUGANUL DE TOAMNĂ; (10.15 Revista presei; 10.45 Mesaje; 11.00-11,15 Stiri și actualități; 11.45 1 Aprilie - Păcăleala zilei; 12.15 Tonomat; 13.07 Tema zilei). Realizatori: Daniel Buzdugan și Costi Rezlescu
**14.00** BBC - Stiri și actualități
**14.30** NORD' EST CAFE; Intră în atmosfera anilor '80 sau '90, asează-te în coltul cu oldies sau în cel cu noutăți. Alegerea iti apartine. După-amiaza va fi oricum relaxantă și plină de premii! Realizator Alex Canariov
**16.15** FAIR PLAY. Noutăti din sportul local, national si international. Invitati în studio, surprize si legături telefonice în direct. Realizator Ovidiu Minea
**17.00** PULS NORD-EST; Cel mai important grupaj informativ al zilei (stiri, reportaje, interviuri, relatări din actualitatea locală si natională)
**18.00** BBC - Ştiri și actualități
**18.30** CLASIC TOP 20; Realizator Sandi Leonties
**21.00** BBC - Ştiri și actualități
**21.30** NOPTI ALBE cu Tudor Cocea
**16.15** - Sport cu Ovidiu Minea

**9,15; 15.15** Alo, Generatia Sto?! - telefonul care te surPRINDE - rubrică de Daniel Buzdugan
**8.45; 12.45; 17.45** - Scafandru de Bahlui, tabletă de Cătălin Mihuleac
**7.25; 9.25; 11.25; 13.25; 15.25; 17.25** Power-play-ul zilei - prezentat de Alex Canariov"

## RADIO IAŞI

**6,00** Diminetile noastre (7.00 - Radiojurnal Radio România)
**8,00** Buletin de știri
**8,05** Radio-service
**9,00** Buletin de stiri
**9,05** 1053 - Acustic srudio
**10,00** Radiocircuit
**11,00** Buletin de stiri
**11,05** Meridian - Radio-magazin (12,00 - Stiri)
**13,00** Radiojurnal - Radio România
**13,15** Viata văzută de aproape
**15,00** Buletin de stiri
**15,05** La zi în viata partidelor parlamentare
**15,30** Din lumea afacerilor
**15,45** Itinerar folcloric românesc
**16,00** Radiojurnal Radio România
**16,15** Melodii în cheia fascinatiei
**17,00** Buletin de stiri
**17,05** Memoria cuvintelor
**18,00** Buletin de stiri
**18,15** Corespondentă muzicală radio - Dedicatii muzicale
**19,00** Radiojurnal Radio România
**19,20** Evenimentele zilei
**20,00** Invitatul serii
**21,00** Buletin de stiri
**21,05** Sunetul muzicii

## Tehnică de calcul


ECHIPAMENTE XEROX DIGITALE SI ANALOGICE, ALB-NEGRU SI COLOR
ECHIPAMENTE MULTIFUNCTIONALE, IMPRIMANTE LASER DE RETEA
COPIATOARE DE PLANSE, CONSUMABILE SI SERVICE
GIROS COMPANY
IASI, Sf. Lazăr 45, tel/fax 032-210.872, 237.820
e-mail: giros@mail.dntis.ro

Canon
VEC
tel: 244662
consumabile
service specializat
Str.Păcurari,12
-COPIATOARE
-IMPRIMANTE, FAXURI
-CALCULATOARE, SURSE UPS
-RETROPROIECTOARE
-MASINI DE NUMARAT BANI
-RETELE, CENTRALE
-CASE SI SISTEME FISCALE PENTRU MAGAZINE, RESTAURANTE, FARMACII

Soluţii pentru comuņicaţii mobile

Ingrediente:
servicii Xnet, portable PC-uri, pocket PC-uri, telefoane mobile, conectări la reţeaua Connex
Indicaţii:
Soluţiile EuroBIT sunt indicate pentru eficientizarea comunicării cu prietenii, colegii şi partenerii de afaceri prin folosirea sistemelor de comunicaţii mobile performante.
Mod de administrare:
Soluţiile EuroBIT se iau în principal prin rate sau leasing.
EuroBIT business support
dealer Xnet
B-dul Ştefan cel Mare nr. 3, telefon 032-216.752, 092-358.006, e-mail expert.iasi@eurobit.ro

INFOSERVICE

| | |
|---|---|
| AMD DURON 800 Mhz | 440 USD |
| AMD DURON 900 Mhz | 455 USD |
| AMD Thunderbird 900 Mhz | 460 USD |
| AMD Thunderbird 1,2 Ghz | 496 USD |
| INTEL CELERON 700 Mhz | 440 USD |
| INTEL CELERON 866 Mhz | 450 USD |
| INTEL PENTIUM III 800 Mhz | 540 USD |
| INTEL PENTIUM III 1000 Mhz | 610 USD |
| INTEL PENTIUM IV 1500 Mhz | 675 USD |

CONFIGURATIILE INCLUD: MB ATX ATA 100/SOUND, CD-ROM/ BOXE 128 MB SDRAM/ HDD 20 GB/ FDD Monitor 15" Digital/ Keyboard/ Mouse
* CALCULATOARE * COMPONENTE * IMPRIMANTE * SCANNERE * NOTEBOOK-URI * COPIATOARE * CONSUMABILE * TELEFAX-URI
* CANON * COMPAQ * DTK * MINOLTA * EPSON * SEIKOSHA * LEXMARK * HEWLETT PACKARD
RATE SI LEASING
INFO SERVICE STR. SF. LAZAR NR. 19, BL. F-3, TEL./FAX: 032-211745/241553 E-MAIL: minfo@mail.dntis.ro

TECHNOLINE COMPUTERS
B-dul Independentei, Bloc B1-5, Meranin
www.technoline.org
indaco LEGE4 legislatie pentru toti

BAS Tel./Fax 032 253001
@Mail : bascomp@mail.dntis.ro
Distribuitor autorizat LEXMARK
Z12 : 1.999.000 lei
Z32 3200: 2.899.000 lei
Sisteme , componente PC
PENTIUM III 733 Mhz 610 USD
K7 750 Mhz 540 USD
HDD 20GB, 64 RAM, CD ROM 46X, SOUND, FAX MODEM, NET CARD, MONITOR

SUPERMAGAZIN DE COMPUTERE OFERTA NOULUI MILENIU !
CUMPERI UN CALCULATOR, NOI ÎŢI DĂM DOUĂ !
- UNDE ?
- LA MC
Str. Stefan cel Mare nr. 4 - fostul Guliver -
MILLENIUM CENTER

le modèle
Lăpuşneanu nr. 7B, tel./fax 239003
office@lemodele.ro
Intel Celeron 425$
procesor Intel Celeron / 800MHz, memorie 128MB, hard-disk 20GB ATA100, video 32MB share, CD ROM48x, boxe, sound, modem, reţea, monitor 15"
Intel Pentium 4 650$
procesor Intel Pentium 4 / 1.4GHz, memorie 256MB, hard-disk 30GB ATA100, video RIVA TNT2 32MB, CD ROM50x, boxe, sound, monitor 15"
Preţuri fără TVA. Alte configuraţii la cerere.

COPYSERV BIROTICA
COPY•COMMUNICATION•SERVICE
Canon
Reprezentanţă service
Dealer autorizat
Iaşi, Tudor Vladimirescu nr. 101
Telefon: 032/216358; 094/515282

PLUS NET
Tel.Fax: 230.332 ; 095/626874
CALCULATOARE = INFORMAŢII
INFORMAŢII = PUTERE
VĂ OFERIM CALCULATOARE

In atenția producătorilor!
Doriti pentru produsele dvs. coduri de bare conforme cu standardele internationale ?
NUMAI IN PERIOADA 1 OCTOMBRIE 2001- 1 DECEMBRIE 2001 PUTETI SA LE OBTINETI IN CONDITII EXTREM DE AVANTAJOASE DEVENIND MEMBRU EAN ROMANIA (EUROPEAN ARTICLE NUMBERING).
REPREZENTANT EAN ROMANIA - VEC IMPEX SRL
TEL/FAX 032-244662

LIVIUS
Calculatoare LIVIUS cu Intel PENTIUM 4 la 2 GHz
Intel Product Integrator
3 ani garanţie integrală
Alegeţi întotdeauna cea mai bună performanţă corespunzătoare bugetului dvs. !
LIVIUS SRL Iaşi - str. Fătu 1A - tel/fax: 032-11.59.22, 11.22.21, e-mail: livius@livius.ro

Magazin: Cuza Voda 54, Tel. 21.93.93, Fax. 21.82.43
ZACH & SON SRL
Imprimanta Olivetti Jp170* = 5$
* Imprimanta se livreaza numai cu cartus Olivetti negru 27.5$

UN NOU PRIETEN ÎN FAMILIE CARE NU CERE MÂNCARE

MB AM75-TC
Video Savage4, on-board
Sound AC'97, on-board
RAM 128MB
HDD 20GB
FDD 3,5"
CD-ROM 56x
Tastatura
Mouse+Pad
În săptămâna "Mihail şi Gavril" 5% reducere pentru sărbătoriţi
ATHLON 950MHz 389 $*
DURON 750MHz 349 $*
*Preturile nu includ TVA.
Family COMPUTER
SEDIUL CENTRAL: 032-217248
MAGAZIN: 032-219543/int. 307
E-mail: qmatrix@xnet.ro
www.quartzmatrix.ro
QUARTZ MATRIX Select your future

Log-Soft Oferta săptămânii
INTEL P4 1.4 GHz. HDD 20 Gb. ATA 100. 128Mb. RIVA TNT2 32Mb. CD-ROM 52x. 15" Digital monitor
570 $ + TVA
Str A Panu, nr 28, tel 032/211130

SHARP
service specializat
Copiatoare second-hand
Iaşi, str. Străpungere Silvestru nr. 9
Tel.: 225.180
Tel/Fax: 218.054
elproma@necomm.ro

Vectra Sistems
Încărcări cartuşe
Tonere copiatoare
Consumabile
Service
Tel.Fax 032-276.458
e-mail: vectra@mail.dntis.ro

CALCULATOARE IMPACT
36 Rate
0 % Avans
OFERTA ANULUI
Configuratii complete
Duron 750 356 $
Tbird 950 399 $
Intel P3 733 451 $
Intel P4 1.4 515 $
Preturi fără TVA
Show Room : Cuza Voda 45
Tel/Fax : 032- 217.600
Garantie 2 ani
Service Full

Thinkclient !
Iasi, 6600
str. Arcu, nr.10/6
tel: 032 235946
gsm: 095 517127
transart@mail.dntis.ro
www.transart.ro
SALARIZAREA cu 50% reducere*
neomanager Transart
pachet integrat Windows pentru contabilitatea, gestiunea si managementul firmei
* in pachet cu un alt modul - oferta valabila pana in 31 octombrie 2001

Irsido
Tot ce inseamnă CONSUMABILE ... pentru TEHNICĂ DE CALCUL
- Hîrtie (copiator, imprimantă)
- Articole de birou
- Instrumente de scris
- Plicuri
- Sisteme de prezentare și afișare
- Mașini de legat documente cu spirală
- Mașini de laminat
TONERE
CERNELURI
RIBOANE pentru HP, CANON, EPSON
CD-uri
DISCHETE
Sf. Lazar 49, tel/fax: 216.940, 237.830
irsido@mail.dntis.ro
www.irsido.ro

# Clipa umilinței

## ■ Galatasaray a suferit cea mai severă înfrîngere din ultimii 44 de ani, pierzînd cu 0-5 la Bursa

Galatasaray a suferit vineri seară cea mai severă înfrîngere din ultimii 44 de ani din campionatul Turciei. Formația antrenată de Mircea Lucescu a fost învinsă în deplasare cu 5-0 de Bursaspor, într-o partidă din etapa a XI-a, prin golurile marcate de Murat Sozkesen (2), Okan (2) și Omer. Potrivit cotidianului „Hurriyet", scorul înregistrat vineri a constituit pentru Galatasaray cea mai mare înfrîngere suferită în cei 44 de ani de cînd a promovat în prima divizie a campionatului Turciei. Echipa din Istanbul nu a mai fost învinsă, pînă vineri, la o diferență de cinci goluri. Pe 15 aprilie 1990, Galatasaray fusese învinsă de Fenerbahce cu 5-1, pe 22 aprilie 1992 tot de Fenerbahce, cu 5-2, iar pe 15 noiembrie 1998, de Trabzonspor, cu 5-3, dar nici una dintre aceste formații nu reușise să învingă la o diferență de cinci goluri.

„Hurriyet" notează că Mircea Lucescu nu a participat, după terminarea partidei, la conferința de presă. La ieșirea din stadion Lucescu l-a văzut pe Sergen acordînd un interviu și l-a tras pe acesta de braț, spunîndu-i că nu este vremea declarațiilor. *„Protestez împotriva Federației Turce de Fotbal, care ne-a programat patru meciuri în nouă zile"*, a spus Lucescu.

„Carisma la pămînt: 5-0", a titrat „Hurriyet". *„Galatasaray a trecut, la întoarcerea din Europa, pe la Bursa. Pentru cei care evoluează numai într-un meci pe săptămînă, nu contează ziua. Dar Galatasaray nu ar fi trebuit să joace la numai trei zile după partida cu PSV Eindhoven. Vineri a fost învinsă și această înfrîngere a fost puțin cam grea. Jucătorii se gîndeau la meciul disputat marți și la partidele pe care le vor juca în Liga Campionilor. Înfrîngerea unei echipe atît de valoroase ne întristează"*.

Potrivit cotidianului „Milliyet", Galatasaray a suferit una dintre cele mai mari înfrîngeri din istoria clubului. *„Echipa s-a deplasat la Bursa după un meci foarte dificil cu PSV Eindhoven, a avut cinci jucători absenți și ploaia a făcut suprafața de joc dificilă. Cim-Bom a trebuit să-și schimbe în totalitate linia defensivă și a terminat meciul de vineri învinsă"*. *„Incredibilă lovitură"*, a titrat cotidianul „Star". *„Un mare șoc pentru cuceritoarea Europei, Galatasaray. Formația din Istanbul a plătit scump oboseala acumulată după meciul de marți și absența jucătorilor accidentați. Scorul acesta este incredibil..."*, se precizează în „Star". *„Din vîrf în groapă"* este titlul unui articol apărut în ziarul „Turkiye". *„Galatasaray, care are o evoluție foarte bună în Liga Campionilor, a suferit vineri o înfrîngere care nu va fi uitată: 5-0"*, se menționează în publicația citată. ■

Dacă Lucescu s-ar fi echipat și ar fi intrat în teren, probabil că Galatasaray n-ar fi pierdut la un asemenea scor

# Bayern nu crede în surprize

## ■ Dorinel Munteanu a marcat un gol în meciul VfL Wolfsburg - Nürnberg, cîștigat cu 5-0 de gazde

Pariorii înveterați care au mizat sîmbătă pe o surpriză în Bundesliga, sperînd într-un pas greșit al liderei Bayern München în meciul de pe teren propriu cu Hamburg, s-au înșelat amarnic. Echipa lui Ottmar Hitzfeld a jucat excelent și a învins cu 3-0, chiar dacă toate golurile au picat în ultimele 20 de minute. Acest succes o menține pe Bayern în fruntea clasamentului, la un punct distanță de Leverkusen, care a cîștigat la limită, 2-1, derbiul de pe teren propriu cu fosta lideră, Kaiserslautern.

Hamburg a mers pe stadionul Olimpic din München cu intenția clară de a se apăra și a scoate un 0-0 și a reușit acest lucru trei sferturi din meci, dar s-a prăbușit după primul gol marcat de gazde prin brazilianul Paulo Sergio, în urma unei faze lucrate de tînărul jucător englez Owen Hargreaves. Apoi a ieșit la rampă vîrful peruan Claudio Pizarro, care a mai punctat de două ori pentru Bayern. *„A fost un meci foarte greu pentru noi, pentru că Hamburg a jucat exclusiv defensiv. E bine că echipa s-a descurcat pînă la urmă, dar mai e mult de lucru în vederea dificilelor meciuri care ne așteaptă în Liga Campionilor. Deocamdată, nu pot să mă bucur decît pentru cele trei puncte cîștigate"*, a declarat, cu pesimismu-i recunoscut, antrenorul liderei, Ottmar Hitzfeld.

Leverkusen a rămas singura echipă neînvinsă în acest sezon al Bundesligii și după meciul cu Kaiserslautern, deși s-a văzut condusă de aceasta din minutul 18 al meciului. Pînă la pauză însă, lucrurile au reintrat în normal, golurile lui Ballack făcînd ca echipa gazdă să intre în avantaj la pauză. În final, a rămas 2-1 pentru Leverkusen, rezultat care face ca echipa lui Andreas Brehme, Kaiserslautern, să cadă pe locul al patrulea, după Borussia Dortmund, care a învins cu 1-0 pe VfB Stuttgart. Unicul gol al meciului a fost marcat de Lars Ricken, care se arată într-o formă de zile mari și a devenit unul dintre favoriții pentru titularizarea în linia de atac a naționalei Germaniei la meciul de baraj cu Ucraina. A fost o etapă cu noroc pentru Dorinel Munteanu, care a semnat ultimul gol al lui VfL Wolfsburg, în meciul cîștigat de echipa sa cu 5-0 pe propriul teren în fața celor de la Nürnberg. **(ICT)**

**Rezultate, marcatori:** ***Leverkusen - Kaiserslautern 2-1 (1-1).*** Ballack ('34, '50) / Strasser ('18); ***Schalke 04 - FC Köln 3-1 (1-1).*** Sand ('45, '82), Möller ('55) / Sinkala ('37); ***Borussia Dortmund - VfB Stuttgart 1-0 (0-0).*** Ricken ('51); ***Hansa Rostock - Werder Bremen 1-0 (0-0).*** Klasnic ('75); ***St. Pauli - München 1860 0-3 (0-1).*** Gibbs ('7 autogol), Cerny ('79), Hassler ('90); ***Wolfsburg - Nürnberg 5-0 (2-0).*** Ponte ('6, '30), Petrov ('68), Kennedy ('87), Munteanu ('88); ***Bayern - Hamburg 3-0 (0-0).*** Paulo Sergio ('70), Pizarro ('85, '90). Meciurile ***Hertha Berlin - Borussia Mönchengladbach*** și ***Freiburg - Energie Cottbus*** s-au jucat aseară, în nocturnă. În clasament conduce Bayern, cu 31 de puncte, urmată de Leverkusen - 30 p, Borussia Dortmund - 25 p, Kaiserslautern - 25 p și Schalke - 21 p. În topul golgeterilor conduce Pizarro (Bayern), cu 8 reușite, urmată Elber (Bayern) și Ballack (Leverkusen), cu 7 goluri.

# Zborul cormoranilor

## ■ învingînd clar pe Manchester United, FC Liverpool și-a depus în mod hotărît candidatura la titlul englez ■ fostul lider, Aston Villa, a fost întrecut la scor de Newcastle, cedînd întîietatea lui Leeds United ■

Ajunsă în mod neașteptat pe primul loc al clasamentului „Premier League", Aston Villa a ratat ocazia de a-și consolida situația. Pe „St. James' Park" din Newcastle, Villa a suferit o clară înfrîngere la un scor de forfait în fața echipei locale, ajunsă și ea, după doi ani de chinuri, prin partea de mijloc, printre protagonistele campionatului. Două goluri ale internaționalului galez Craig Bellamy și unul al veteranului Alan Shearer au consfințit victoria „coțofenelor", portarul echipei din Birmingham, Peter Schmeichel gafînd la cel puțin două dintre ele. Aston Villa a rămas lider al clasamentului doar pînă a doua zi, cînd „cormoranii" de la Liverpool au reușit să învingă pe Manchester United, echipă care trece, în aceste momente printr-o serioasă criză. Într-adevăr, după meciul antologic pierdut cu Deportivo La Coruña în Liga Campionilor, parcă nimic nu mai merge pe „Old Trafford", iar mașinile de centrat David Beckham și Ryan Giggs macină în zadar. În tabăra din Liverpool, reintrarea lui Michael Owen a însemnat o autentică gură de oxigen pentru echipa sa. La încheierea acestui meci, campionatul englez avea un nou lider, pe Liverpool, dar mai rămîneau să joace Leeds United și Arsenal. Echipa din Leeds a avut un meci mai greu decît se aștepta, pe „Elland Road", cu Tottenham, oaspeții fiind cei care au deschis scorul, prin uruguayanul Gustavo Poyet. Tottenham nu a rămas cu avantaj pe tabela de marcaj decît nouă minute, pînă la egalarea obținută de Ian Harte, atacînd în valuri pînă în final. La unul dintre aceste atacuri, Harry Kewell a găsit drumul spre poartă și „gașca nebună de pe Elland Road" a redevenit lider. Etapa s-a încheiat cu o bombă, înfrîngerea clară a Arsenalului pe teren propriu, cu Chartlon Athletic.

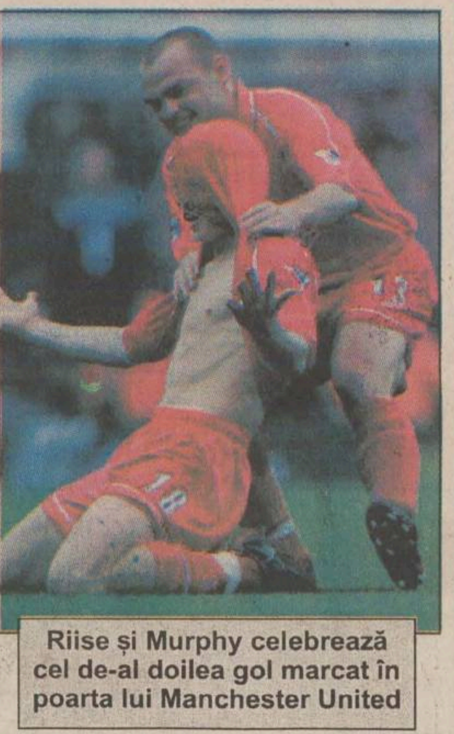

Riise și Murphy celebrează cel de-al doilea gol marcat în poarta lui Manchester United

**Rezultate, marcatori:** ***West Ham United - Fulham 0-2 (0-1).*** Legwinski ('44), Malbranque ('65); ***Middlesbrough - Derby County 5-1 (0-0).*** Nemeth ('49), Marinelli ('57, '82), Boksic ('61), Mustoe ('73) / Ravanelli ('89); ***Bolton Wanderers - Everton 2-2 (1-1).*** Frandsen ('10), Ricketts ('90) / Stubbs ('43), Gascoigne ('57); ***Newcastle - Aston Villa 3-0 (1-0).*** Bellamy ('37, '82), Shearer ('50); ***Southampton - Blackburn Rovers 1-2 (1-0).*** Pahars ('36) / Tugay ('45), Hignett ('90); ***Leicester - Sunderland 1-0 (0-0).*** Akinbinyi ('61); ***Liverpool - Manchester United 3-1 (2-0).*** Owen ('32, '51), Riise ('39) / Beckham ('50); ***Leeds United - Tottenham 2-1 (0-0).*** Harte ('61), Kewell ('82) / Poyet ('52). ***Chelsea - Ipswich Town 2-1 (1-0).*** Zola ('36), Dalla Bona ('90) / Stewart ('83 - penalty); ***Arsenal - Chartlon 2-4 (1-2).*** Henry ('6, '60) / Brown ('35), Wright ('43 - autogol), Jensen ('49), Euell ('53).

**Clasament:** 1. Leeds United - 23 p; 2, Liverpool - 22 p; 3. Aston Villa - 21 p; 4. Newcastle - 20 p; 5. Arsenal - 19 p; 6. Manchester United - 18 p. **(GIN)**

# Nantes a înviat din morți

## ■ campioana Franței a obținut a treia victorie consecutivă, dar rămîne pe ultimul loc în clasament

Deși arată o accentuată revenire de formă, campioana Nantes continuă să ocupe ultima poziție a campionatului francez, dar, pînă la desfășurarea meciurilor de aseară, echipa lui Viorel Moldovan era la egalitate de puncte cu Metz. După victoria din etapa trecută de la Sochaux și cea din Liga Campionilor, cu Lazio, nantezii au reușit, sîmbătă, al treilea succes consecutiv, dispunînd, pe teren propriu, cu 2-1, de AS Monaco, care nu a reușit, încă, nici o victorie pe teren străin în acest sezon, ceea ce nu s-a întîmplat demult cu echipa din Principat. Scorul a fost deschis printr-un gol de kinogramă, un lob trimis de la 20 m de Stéphane Ziani, peste portarul Roma, pentru ca, la un corner, capul lui Hassan Ahamada să apară la timp pentru a majora scorul. Pe final, burundezul Shabani Nonda a redus din handicap. Monaco a continuat să preseze, în vederea egalării, dar scorul nu a mai putut fi modificat.

Pe „Stade Velodrome", Olympique Marseille a obținut o victorie reconfortantă în fața lui Rennes, într-un meci în care s-au acordat două penaltiuri, cîte unul de fiecare parte, ambele pentru același tip de infracțiune: tragere de tricou.

**Rezultate, marcatori:** ***Olympique Marseille - Rennes 2-1 (1-0).*** Lucio Fernandao ('11), Lebeuf ('84 - penalty) / Monterrubio ('86 - penalty); ***Bastia - Lorient 3-1 (0-1).*** Vairelles ('54 - penalty, '57), Essien ('68) / Darcheville ('20); ***Sedan - Montpellier 2-0 (1-0).*** Camara ('2), Asur ('75); ***Guingamp - Sochaux 0-0; Nantes - Monaco 2-1 (2-0).*** Ziani ('19), Ahamada ('29) / Nonda ('73); Partidele ***Lens - Bordeaux, Troyes - PSG, Metz - Auxerre*** și ***Lyon - Lille*** s-au jucat aseară. Înaintea disputării lor, în clasament conducea Lens (27 p), urmată de Lille (26 p) și Auxerre (23 p). ■

# Povestire cu final neașteptat

## ■ Lindsay Davenport s-a accidentat și nu a mai putut disputa finala Turneului Campioanelor

Jucătoarea americană de tenis Lindsay Davenport a renunțat să dispute, ieri, finala Turneului Campioanelor de la München, deoarece s-a accidentat la genunchiul drept, a anunțat directorul competiției. Davenport, cap de serie numărul 2, trebuia să joace în finală împotriva compatrioatei sale, Serena Williams. În semifinalele disputate sîmbătă, Lindsay Davenport a învins-o, cu 1-6, 6-3, 7-6, pe jucătoarea belgiană Kim Clijsters, cap de serie numărul 3, în timp ce Serena Williams, cap de serie numărul 7, s-a impus cu 6-3, 6-0 în fața sportivei franceze Sandrine Testud, a opta favorită a turneului. În urma victoriei obținute în fața lui Kim Clijsters, Davenport a trecut pe primul loc în clasamentul WTA. Davenport s-a accidentat în timpul tie-break-ului din ultimul set al semifinalei cu Clijsters, dar a reușit să încheie meciul. *„Îmi este imposibil să mai merg. Este cel mai rău mod în care poate fi terminat un sezon"*, a declarat Lindsay Davenport. Jucătoarea americană a adăugat că este posbil să aibă nevoie de o perioadă de recuperare de o lună, precizînd că nu va participa la nici un turneu pînă la Internaționalele de tenis al Australiei, de la mijlocul lunii ianuarie. Davenport a mai fost accidentată la genunchiul drept, în primăvara acestui an, și a fost absentă din competiții timp de 11 săptămîni. Rusul Evgheni Kafelnikov și francezul Sebastien Grosjean s-au calificat în finala turneului de Masters Series de la Paris-Bercy, dotat cu premii în valoare de 3,3 milioane de dolari. Kafelnikov, cap de serie numărul 4, s-a impus în semifinale cu 6-1, 7-6 în fața tenismanului suedez Andreas Vinciguerra, iar Grosjean, al șaselea favorit al competiției, a cîștigat cu 7-5, 6-4 semifinala disputată cu germanul Tommy Haas, cap de serie numărul 7. ■

Deși nu a putut juca finala de la München, Davenport a devenit noua lideră a clasamentului WTA


**SC SERVICII CADASTRALE SRL**
vă informează:

- ✓ Începînd cu 1 iulie 1999, în baza Legii Cadastrului și a Publicității Imobiliare nr. 7/1996 s-a trecut la înscrierea imobilelor în **Cartea Funciară**.
- ✓ Actele și faptele juridice (vînzări, ipotecări etc.) cu privire la terenuri sau construcții, trebuie înscrise în **Cartea Funciară.**
- ✓ Ca urmare, **înainte de a se adresa notarului public**, proprietarul bunului imobil (sau reprezentantul legal al acestuia) va contacta o persoană juridică sau fizică autorizată să întocmească **documentații cadastrale tehnice**.
- ✓ **Documentația cadastrală tehnică** este efectuată de **SC Servicii Cadastrale SRL** în baza măsurătorilor efectuate în teren, a actului de proprietate al imobilului (contract de vînzare-cumpărare, titlu de proprietate, act de donație, certificat de moștenitor etc.) și a actelor de identitate ale proprietarilor.

Pentru informații și comenzi sunați la tel./fax 032-240.710

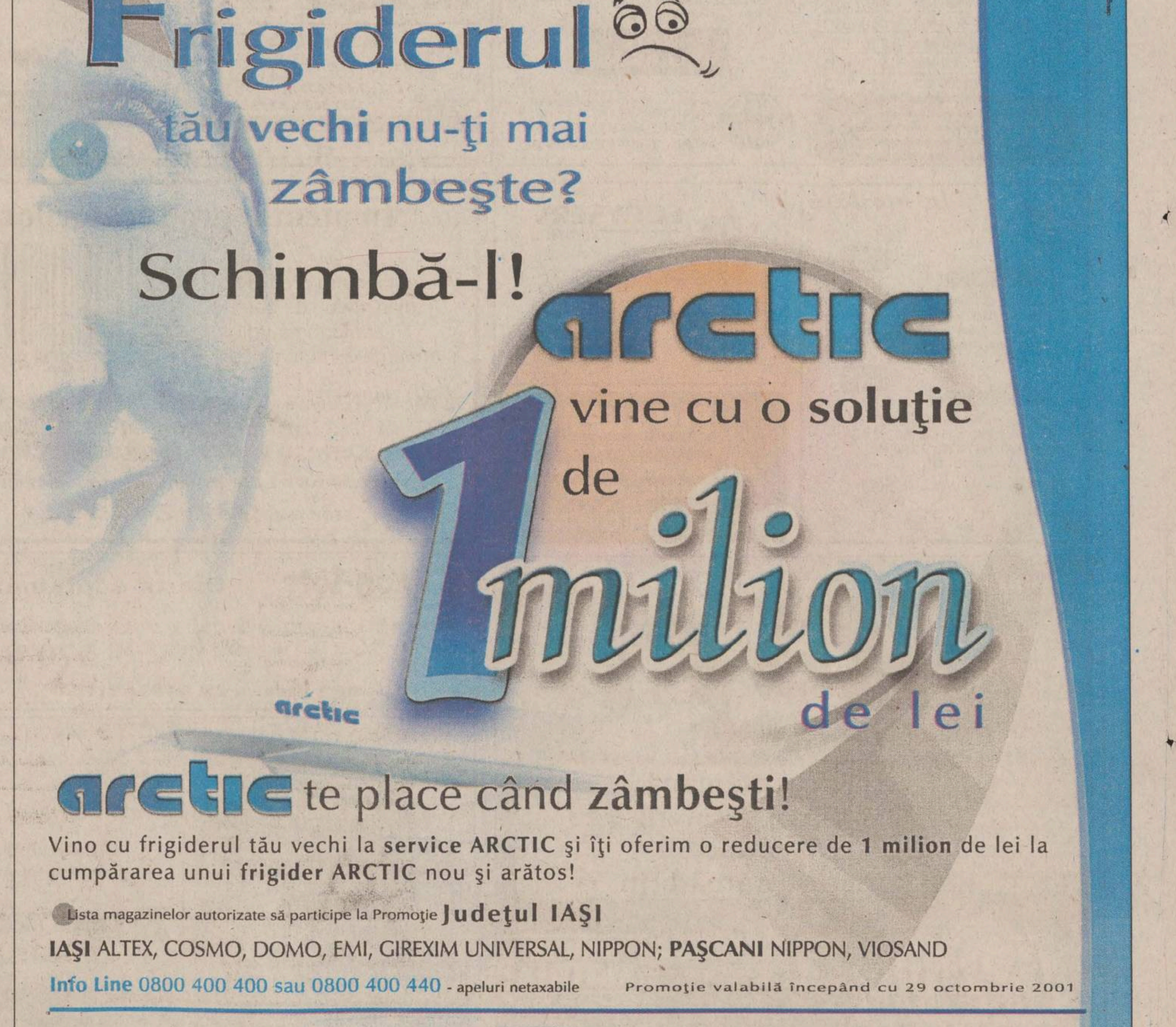

B.C.U. „M. EMINESCU" IAȘI
PECU

În acest număr:
**Ghidul IT**

## De azi, o pagină nouă în „Monitorul“

■ Despre sex, fără pudoare - citiți sfaturile celui mai mare specialist în psihosexologie din țară, conf.dr. Vasile Mihăescu ■ O rețetă pe zi de la maestrul în arta culinară Ștefan Megyesi ■ zilnic, cîte un banc vechi da' bun ■ Vedetele patriei - ultimele bîrfe despre vedetele locale și naționale ■ Modă ■ Cine a rîs și cine a plîns la decernarea premiilor Emmy ■ citiți în pagina ▶ 8B

NORD'EST 100.4 FM RADIO

*Ziarul care stă de vorbă cu oamenii*

MARȚI, 6 NOIEMBRIE 2001
Nr. 253 (3153)
16 PAGINI
5000 LEI

# Monitorul

Telefoanele redacției:
271.271
271.333

Publicație a Grupului de Presă „Monitorul"

Director general: Dan Radu
Adresa redacției: Iași, Str. Smârdan nr.5
www.monitorul.ro
Redactor-șef: Toni Hrițac

Operațiunea „A doua admitere" continuă

# Alt caz de transfer ilegal în liceu

După întîlnirea cordială de Sf. Parascheva, Ecaterina Andronescu îi cere acum șefului ISJ Iași, Mihai Dumitriu, un raport complet privind transferurile din liceele ieșene

**■ Codrin Răileanu a fost transferat la Liceul de Informatică deși media sa de admitere este mai mică decît a ultimului admis ■ „A venit pentru că a dorit să vină", motivează transferul directoarea Carmen Losonczy ■ fenomenul transferurilor ilegale de la Iași a avut ecou pînă la ministrul Învățămîntului, Ecaterina Andronescu ■ cîți bani s-au învîrtit în aceste tranzacții ilegale? ■**

Transferurile elevilor în clasa a IX-a, o a doua admitere la liceu, cum a fost intitulat fenomenul în cotidianul „Monitorul", nu au ocolit Liceul de Informatică „Grigore Moisil". Respins de calculator la admiterea din vară, Codrin Răileanu este acum admis în clasa a IX-a la Liceul de Informatică grație bunăvoinței directoarei, a inspectorului șef, Mihai Dumitriu, și a prevederilor lacunare ale regulamentului școlar.
Cazul „Răileanu" este clasic: transferul s-a făcut spre o școală mai bună, ce nu i-a fost accesibilă prin concursul de admitere, iar media sa este mai mică decît a ultimului admis la „Moisil".
Este al șaselea caz din seria dezvăluirilor făcute de „Monitorul", dezvăluiri în urma cărora Ministerul Educației a demarat un control al tuturor transferurilor efectuate în țară. (Corina GÎLCĂ)

Continuare în pagina ▶ 2A

Viorel Hrebenciuc și Ion Solcanu sau pragmaticul și ideologul

# Iașul mai pierde un meci cu Bacăul

**■ Hrebenciuc i-a luat-o înainte lui Solcanu în privința „Manifestului pentru Moldova" ■ acesta urmează să fie lansat la Bacău, considerat astfel capitala Moldovei ■**

Grupul parlamentar PSD ieșean este prins din nou pe picior greșit. Liderul PSD Bacău, *Viorel Hrebenciuc*, a anunțat că intenționează să lanseze, la Bacău, peste o săptămînă, un document intitulat „Manifestul pentru Moldova", după modelul celui lansat la Cluj de ministrul de Interne, ***Ioan Rus.*** Potrivit conducerii PSD, liderii partidului vor initia astfel de documente pentru fiecare regiune a țării, proiecte ce urmează să fie discutate și aprobate de Biroul Executiv Central al PSD. Astfel, manifestul pentru Banat va fi lansat la Timișoara, pentru Oltenia - la Craiova, adică în capitalele regiunilor, iar pentru Moldova, surpriză!, la Bacău. Continutul acestui document, adresat întregii regiuni, va cuprinde directiile de dezvoltare viitoare a regiunii pentru următorii cîțiva ani, așa cum este ea înțeleasă de partidul de guvernămînt. Cîteva întrebări apar imediat. Care este capitala regiunii Moldova în viziunea PSD și ce face grupul parlamentarilor PSD din Iași? **(M.C.)**

Continuare în pagina ▶ 2A

## ȘTIRILE ZILEI

### Căldură cu banii jos

CET pretinde achitarea săptămînală a facturii la încălzire. Dacă nu se achită, temperatura din calorifere scade. ▶ 3A

### Rate la mașini

Cît de mari sînt ratele pentru o mașină nouă și care sînt condițiile în care puteți cumpăra un autoturism Dacia, Daewoo sau Renault aflați din pagina ▶ 5A

# Sîntem fix 326.412 ieșeni

**■ atîția au ieșit la numărătoarea pre-recensămîntului ■ se observă o scădere a numărului de locuitori, mulți orășeni preferînd să plece la țară ■ cu tot cu studenți și flotanți, în Iași trăiesc în jur de 400.000 de oameni ■**

Rezultatele pre-recensămîntului populației arată că Iașul are mai puțini locuitori decît s-ar fi crezut. Dacă pînă acum se vehiculau cifre cuprinse între 350 de mii și 400 de mii de locuitori, ultima numărătoare a înregistrat 326.412 ieșeni care locuiesc permanent în oraș. **(Bogdan P.)**

Continuare în pagina ▶ 2A

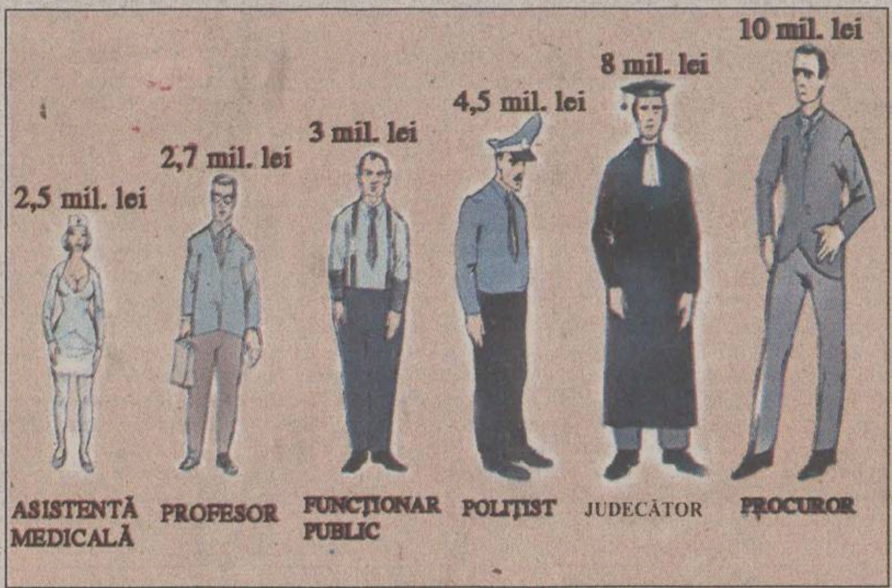


# Piticii și giganții bugetarilor

**■ cele mai mici lefuri sînt în învățămînt și sănătate, însă posibilitățile cele mai reduse de cîștig le au totuși cadrele didactice ■ pe treapta de mijloc se află cei din administrația publică, dar și aici sînt diferențe, cel mai bine stînd funcționarii din Primărie, plătiți de la bugetul local ■ în vîrful ierarhiei se află polițiștii, judecătorii și procurorii, la polițiști contînd foarte mult sporul de periculozitate, iar la magistrați, responsabilitatea pe care o au și examenele extrem de dure pe care le au de dat în decursul carierei ■** citiți articolul din pagina ▶ 3A

## UTILE

**Meteo** ↑7°– 13°C ↓1°–5°C 2B
**Curs valutar** Cursul BNR și casele de schimb din Iași 5A
**Telefoane** Numerele de telefon ale principalelor instituții de interes public 2B
**Programe TV** 7B
**Audiențe** Orele și zilele de audiențe la șefii orașului 2B
**Farmacii** 3B, 5B
**Horoscop** 2B
**Cinema** 2B
**Servicii medicale** 3B
**Flash cultural** 2B

Din arhiva „Monitorului"

ÎPS Daniel a venit la Iași ca Mitropolit al Moldovei și Bucovinei în 1992 (foto sus). Astăzi, după nouă ani, sfinția sa este un pic mai încărunțit și parcă un pic mai trist.

# Atentat cu grenadă împotriva unui maior de Poliție

**■ răzbunările mafiote au ajuns și în România ■ maiorul Nicolae Lupu, de la IPJ Vrancea, a scăpat cu viață ca prin minune, după ce a circulat cu Opelul său circa trei kilometri prin oraș, alături de soție și copil ■ anchetatorii nu exclud varianta „rackeților", angajați de personaje dubioase cercetate penal ■**

Fapt fără precedent în România: un ofiter de Politiei a trecut la un pas de moarte după ce i-a fost pusă o grenadă în autoturism. Transformat într-o bombă pe roti, Opel-ul maiorului *Nicolae Lupu*, de la serviciul economic al IJP Vrancea, a circulat ieri dimineață prin Focșani fără să explodeze, doar pentru că inelul de siguranță al grenadei, fiind din aluminiu, a cedat la pornirea motorului. Trepidațiile datorate traficului și puterea muniției folosite în atentatul eșuat ar fi putut ucide sau răni pe oricine pe o distanță de 200 de metri în jur. Ofiterul a circulat cu soția și copilul în mașină trei kilometri.

Citiți în pagina ▶ 8A

## SEIFUL FĂRĂ CIFRU

### Actele necesare pentru obținerea ajutorului de înmormîntare

2A

RAFO

Calculatoare * Componente * Accesorii * Consumabile * Imprimante * Birotica * Soft * Distributie * Comunicatii * Servicii de specialitate * Networking * Telefonie mobila * Mobilier * Consultanta
Dacă nu crezi că avem cele mai bune prețuri vino și convinge-te singur
COMPUTER HOUSE INVEST ◦ Bulevardul Independentei ◦ 217800

**Oameni care fac gimnaziul la 26 de ani:** Din această săptămînă, 266 de elevi cu vîrste cuprinse între 13 și 26 de ani vor putea relua studiile gimnaziale nefinalizate la cursuri de frecvență redusă. Ieri, Școala nr.37, „Mitropolitul Dosoftei", și-a deschis porțile pentru 186 dintre aceștia, restul fiind școlarizați la Școala nr. 10. Unii dintre tinerii înscriși la frecvență redusă au abandonat școala, iar alții au rămas de 2 sau 3 ori repetenți. ***„Sînt și cazuri deosebite de copii care, din motive medicale, nu pot urma o școală normală"***, ne-a declarat *Despina Averescu*, directorul Școlii nr. 13, „Alexandru cel Bun". Cursurile se vor desfășura după amiaza, iar programa școlară va cuprinde jumătate din numărul orelor efectuate de elevii înscriși la învățămîntul la zi. **(Valentina B.)**

**Nouă graficieni expun la Casa Cărții:** „Nouă tineri graficieni" este titlul expoziției oferite zilele acestea de simezele de la Casa Cărții. Emanuela Benghiac, Alexandra Coliba, Loreta Isac, Simona Mahu, Larisa Onuț, Cornelia Popa, Cătălina Savin și Irina Andreea Vițelaru sînt eleve în clasa a XII-a la Liceul de Artă „Octav Băncilă", clasa prof. *Dragoș Pătrașcu*. ***„Toate au talent, dar nu pot să fac previziuni, totul depinzînd de perseverență și noroc"***, consideră Dragoș Pătrașcu. Expoziția cuprinde două secțiuni: unele lucrări sînt colaje, desenele fiind încropite din bucățele de hîrtie decupată. Cealaltă jumătate a expoziției este axată pe grafica publicitară. Sînt afișe la spectacole de muzică care mai tîrziu pot fi procesate pe calculator. Lucrările sînt rodul muncii de un an, tinerii alegîndu-și singuri subiectele prezentate. **(Eugen CORBAN)**

**Invazie la Teatrul „Luceafărul":** Micuți gălăgioși, elevi în clasele I-IV, au luat cu asalt, ieri, esplanada din fața Teatrului „Luceafărul". Încolonați doi cîte doi, au invadat în mod pașnic clădirea teatrului, nerăbdători să vadă spectacolul de pe scenă. Mulți dintre ei au participat pentru prima dată la un spectacol de teatru, copiii profitînd din plin de faptul că săptămîna aceasta nu se fac ore, școlile organizînd activități culturale. Audiența a fost impresionantă, mai rar întîlnindu-se situația ca ore în șir să se stea la coadă la teatru. Săptămîna aceasta vor avea loc 19 spectacole pentru copii, media fiind de 3 pe zi. Din cauza solicitărilor, actorii sînt nevoiți să joace peste programul stabilit. Transportul dus - întors este asigurat cu autobuzele teatrului, călătoria fiind inclusă în prețul biletului de intrare, care nu depășește 10.000 de lei. ***„Colaborarea cu Teatrul «Luceafărul» este necesară pentru că părinții nu-i prea duc la teatru pe copii"***, a spus *Maria Fotache*, învățătoare la Școala „Ionel Teodoreanu". **(Eugen CORBAN)**

**Procurorul Petrula stă ca pe ghimpi:** ***„Abia miercuri vom primi rezultatul expertizei și atunci vom ști cu certitudine dacă țapul a fost rănit înainte de a fi împușcat"***, a declarat ieri procurorul *Adrian Idriceanu*, însărcinat de conducerea Parchetului de pe lîngă Curtea de Apel Iași cu dosarul „Pretula vînător". Procurorul general al Parchetului de pe lîngă Curtea de Apel a solicitat o nouă expertiză, considerînd că este insuficientă doar autopsia căpriorului, efectuată de medicii Direcției Sanitar Veterinare. Deși constatările acestora au relevat faptul că animalul avea un picior rupt de cîteva zile, șefii procurorului criminalist *Vasile Pretula* **(foto)** au hotărît să mai facă o expertiză pentru a clarifica situația. Pe 27 octombrie, magistratul ieșean a participat la o vînătoare, iar grupul său a împușcat un căprior, deși nu avea autorizație pentru acest vînat. Urmează ca ancheta condusă de Adrian Idriceanu să stabilească dacă procurorul Pretula poate fi acuzat de braconaj. **(R.B.)**

**Promisiuni pentru cadrele medicale:** În contractul colectiv de muncă în domeniul sanitar pentru anul 2002 sînt prevăzute acordarea tichetelor de masă și a celui de-al 13-lea salariu pînă cel tîrziu la sfîrșitul lunii ianuarie. Prin semnarea acestuia de către directorul general al Casei Naționale a Asigurărilor de Sănătate, *Iulian Popescu* și de către ministrul Sănătății și Familiei, Daniela Bartoș, drepturile angajaților din sistemul sanitar ar trebui să fie acordate fără nici o condiționare. ***„În plenul Conferinței Naționale a Federației Sanitas, doamna ministru a promis că în 2002 nu vor mai fi probleme referitoare la drepturile angajaților din Sănătate. Sperăm ca promisiunea să fie ținută pentru că oamenii sînt total nemulțumiți de neacordarea în toate unitățile a tichetelor de masă"***, a precizat *Viorel Tănase*, liderul județean al Sanitas. **(C.DONOSE)**

# Actele necesare pentru obținerea ajutorului de înmormîntare

**■ în afara certificatului de deces, solicitantul trebuie să dea și o declarație notarială ■ valoarea ajutorului este de 4,5 milioane de lei ■**

Pensionarii pot fi înmormîntați decent în ciuda pensiilor mici, salvînd astfel familia de la povara financiară pricinuită de deces. Cea mai mare parte a cheltuielilor de înmormîntare - costul mediu fiind de circa 8 milioane de lei - a pensionarilor este suportată de către Casa Județeană de Pensii (CJP), dacă se solicită acest lucru. ***„Ajutorul în caz de deces este de 4.500.000 lei și se acordă rudelor celui decedat"***, a declarat *Adriana Grecu*, directoarea CJP. Pentru a beneficia de acest ajutor, rudele celui decedat trebuie să se prezinte la CJP cu un dosar prin care să facă dovada că au contribuit la înmormîntarea defunctului. ***„Dosarul trebuie să conțină actele personale ale defunctului, inclusiv certificatul de deces, actele personale ale celui care solicită ajutorul și o declarație notarială pe propria răspundere în care să se spună că solicitantul a plătit cheltuielile de înmormîntare"***, a adăugat Adriana Grecu. Șefa CJP a mai afirmat că, lunar, se acordă cîte 200-300 de astfel de ajutoare. ***„Fondurile pentru astfel de situații există și orice solicitant le poate primi fără nici o problemă"***, a încheiat Grecu. **(C.P.)**

# Alt caz de transfer ilegal în liceu

Continuare din pagina 1A

## Șeful IȘJ: „Doamna directoare m-a bătut la cap cu transferul acestui copil"

Prezentăm, astăzi, cazul unui băiat care a nu a reușit de prima dată să ajungă la liceul dorit, dar la o lună de la începerea anului școlar a redevenit elev la liceul de la care plecase în vară. *Codrin Răileanu* este elev în clasa a IX-a A la liceul de Informatică „Grigore C. Moisil". El a venit la acest liceu prin transfer după începerea anului cu media de admitere 8,17 deși ultima medie, la profilul matematică informatică la „Moisil", a fost 8,84. Se pune normal întrebarea: cum a fost posibil transferul acestui elev? Carmen Losonczy, directoarea liceului de Informatică, susține că transferul s-a făcut cu respectarea regulamentului școlar în vigoare, prin acordul celor doi directori, al său și cel al liceului unde a fost admis Codrin după admiterea computerizată. Despre liceul de la care vine, directoarea de la „Moisil" refuză să vorbească. De acest transfer își aduce însă aminte *Mihai Dumitriu*, inspectorul școlar general.

Motivul care a făcut ca șeful ISJ să rețină acest caz a fost insistența directoarei Liceului de Informatică și faptul că era nevoie de un aviz pentru ca numărul de elevi, la clasa unde a ajuns Codrin Răileanu, să depășească numărul limită de 25. ***„Doamna directoare m-a bătut la cap cu acest elev și bineînțeles că i-am aprobat transferul, după cîte țin eu minte. Dacă elevul este solicitat, nu avem de ce să ne opunem atît timp cît la clasă se respectă efectivul de maximum 30 de elevi"***, a declarat Dumitriu.

## Profesorii țin secretă școala de unde s-a transferat elevul

Pe de altă parte, *Carmen Losonczy* spune că băiatul a solicitat transferul încă din vară. ***„A venit la noi la liceu pentru că a dorit să vină, și am acceptat; și aș proceda la fel și cu alți elevi dacă ne-ar permite numărul de elevi din clasă"***, afirmă Carmen Losonczy. Mama lui Codrin, *Gabriela Răileanu*, patroana Farmaciei „Semis", refuză la rîndul ei să dea vreo declarație despre transferul fiului. Avînd în vedere că media lui Codrin este sub media 8,56, nota ultimului admis la Liceul de Informatică, băiatul poate fi considerat un privilegiat al sorții. Regulamentul Școlar prevede că transferurile la clasa a IX-a nu se pot face după admitere decît în cazuri de excepție și doar dacă media de înscriere la liceu este mai mare sau egală cu a ultimului intrat. Mai mult decît atît, conform articolului 125, alineatul 3 din Regulamentul Școlar, un transfer efectuat cu acordul directorilor - cum este cazul lui Codrin Răileanu - trebuie să respecte regulamentul de ordine interioară al liceului. Or acesta din urmă prevede că transferurile trebuie aprobate de către membrii Consiliului profesoral.

Întrebați despre cazul lui Codrin Răileanu, profesorii de la Liceul de Informatică afirmă că nu-și amintesc să fi aprobat transferul său, dar nici nu exclud posibilitatea ca acesta să fi fost aprobat în absența lor. ***„Nu știu nimic despre acest tînăr"***, susține *Stelian Chilărescu*, profesor de educație fizică. ***„Se poate să fi fost aprobat și să nu fi fost eu atentă, dar la fel se poate ca eu să nu fi fost prezentă la acel Consiliu"***, comentează *Magda Belța*, profesoară de chimie. *Silvia Grecu*, diriginta lui Codrin, spune că băiatul a venit la liceu în jurul datei de 15-20 octombrie, și susține că nu știe de la ce școală vine elevul. Mai mult, Silvia Grecu nu a divulgat nici cîți elevi sînt în clasa la care este dirigintă.

## Alte cazuri dezvăluite de „Monitorul"

Săptămîna trecută, „Monitorul" a prezentat cazul copiilor *Oana Ursu, Răzvan Ionel Cojocaru* și *Andrei Boroș*, elevi de școală profesională care au ajuns la liceu, ultimii doi avînd medii mai mici decît a ultimului intrat, cu toate că regulamentul școlar interzice acest lucru. O altă elevă, *Cristina Vasiliu*, a reușit să treacă de la profil industrie ușoară la profil informatic argumentîndu-și cererea de transfer prin faptul că ***„are calculator acasă"***. Cu un certificat medical, *Raluca Ceucă* a reușit să se transfere la Liceul „Vasile Alecsandri" de la care plecase în clasa a VIII-a, după ce a trecut prin alte două școli. Cazurile nu sînt singulare, iar legalitatea lor este pusă sub semnul întrebării. Se vorbește despre peste o sută de transferuri aprobate pînă la 15 septembrie, însă avalanșa a continuat după această dată. Se înțelege, elevii transferați sînt niște „privilegiați". Sumele vehiculate pentru facilitarea unei astfel de mutări miraculoase trec de 10 milioane de lei.

## Ancheta o fac tot cei care au aprobat transferurile

Mihai Dumitriu, șeful Inspectoratului Școlar Județean (ISJ), susține că ancheta declanșată în liceele ieșene merge greu, iar pînă în prezent nu au fost descoperite transferuri ilegale. Dumitriu trebuia să prezinte ieri-dimineață un raport prefectului *Corneliu Rusu Banu*, dar acest lucru nu s-a întîmplat. ***„I-am dat telefon și mi-a spus că are două cazuri de prezentat și îmi va aduce mîine (astăzi - n.r.) raportul"***, a declarat prefectul. După apariția în cotidianul „Monitorul" a transferurilor făcute în liceele ieșene, ISJ a declanșat un control în toate liceele ieșene. Partea ciudată este că cei care au aprobat o mare parte dintre transferuri, adică șefii ISJ, sînt și cei care instrumentează ancheta.

Pentru cazuri similare descoperite la București, *Ecaterina Andronescu*, ministrul Educației, a cerut analizarea tuturor transferurilor la clasa a IX-a. Fenomenul cel mai des întîlnit în Capitală este cel de supraaglomerare a claselor din liceele bine cotate.

# Iașul mai pierde un meci cu Bacăul

Continuare din pagina 1A

În cîteva zile, Iașul are ocazia să se facă din nou de rîs. Statutul de capitală a Moldovei este din nou pus în discuție de către parlamentari mai abili și cu inițiativă ai partidului de guvernămînt, din județele vecine Iașului. În urmă cu cîteva zile, partidul de guvernămînt a anunțat că va promova programe pentru toate regiunile țării, după modelul **„Programului social-democrat pentru Transilvania"**, lansat la Cluj de ministrul de Interne, ***Ioan Rus.*** Potrivit conducerii PSD, liderii partidului vor iniția astfel de documente pentru fiecare regiune a țării. Astfel, manifestul pentru Banat va fi lansat la Timișoara, pentru Oltenia - la Craiova, adică în capitalele regiunilor, iar pentru Moldova, surpriză, la Bacău. Aici, liderul PSD Bacău, *Viorel Hrebenciuc*, intenționează să lanseze, peste două săptămîni, un program intitulat **„Manifestul pentru Moldova"**. Conținutul acestui document, adresat întregii regiuni, va cuprinde direcțiile de dezvoltare viitoare pentru următorii cîțiva ani, așa cum este ea înțeleasă de partidul de guvernămînt. Cîteva întrebări apar imediat. Care este capitala regiunii Moldova în viziunea PSD? Ce are de gînd să întreprindă senatorul Ion Solcanu, liderul PSD Iași? Acceptă această situație: Bacău - capitala Moldovei? Contează cuvîntul său în cercul de interese din PSD? Nu are senzația că Iașul devine marginal în raport cu deciziile care se iau la nivel central?

## Solcanu spune că nu s-a luat nici o decizie

Deocamdată, senatorul *Ion Solcanu* declară că nu știe de planurile lui Hrebenciuc. ***„Noi nu am discutat, recent, la nivelul conducerii așa ceva. Se lucrează, probabil, la un departament al partidului la un asemenea document, care va fi probabil supus dezbaterii Delegației Permanente, deși în cazul «Programului social-democrat pentru Transilvania», lansat la Cluj de ministrul de Interne, Ioan Rus, nu au fost discuții la nivel central"***, afirmă Solcanu. Totuși, senatorul ieșean își aduce aminte că, în urmă cu aproximativ o lună, s-au discutat asemenea planuri pentru Moldova, ***„fără a se lua nici o decizie și fără ca cineva să-și ia un angajament pentru redactarea acestui document"***. De atunci nu s-a mai auzit nimic, pînă la anunțul lui Viorel Hrebenciuc de acum cîteva zile, care arată că acesta nu a stat degeaba.

Deși nu prea știe ce gîndește sau ce face colegul său de partid, Viorel Hrebenciuc, Ion Solcanu, care este și vicepreședinte al PSD, privește deocamdată rezervat acest tip de inițiative. Șeful PSD Iași își aduce aminte de cîteva astfel de programe lansate special pentru Moldova, care au fost un eșec pe linie. ***„În 1996, PDSR a lansat un asemenea program, însă n-am mai ajuns la guvernare. În schimb, a venit Partidul Democrat cu un program, a mai venit și Varujan Vosganian și toate au rămas pe hîrtie"***, a declarat Solcanu. În aceste condiții, liderul PSD Iași spune că ***„va aștepta mai întîi redactarea unui asemenea document"***. Întrebarea este de către cine? Atitudinea de neimplicare a senatorului ieșean în redactarea unui document care are girul conducerii partidului poate fi criticată, fiind curios faptul că a lăsat în seama băcăuanilor redactarea unui program care vizează liniile de dezvoltare ale întregii regiuni. Potrivit lui Hrebenciuc, „Manifestul pentru Moldova" va cuprinde direcțiile de dezvoltare viitoare pentru următorii cîțiva ani, așa cum este ea înțeleasă de partidul de guvernămînt.

# Alexa a scăpat de beleaua numită Dan Claudiu Mihăilă

**■ Parchetul Militar a clasat dosarul în care actualul șef al polițiștilor ieșeni era acuzat că ar fi „cel mai tare recuperator din Iași" ■ Mihăilă, cercetat pentru înșelăciune, făcuse o plîngere împotriva sa pentru abuz în serviciu ■**

Ștefan Alexa, șeful IJP Iași

Noul șef al Poliției Județene afirmă că a scăpat de ancheta instrumentată de Parchetul Militar, în care era cercetat pentru „abuz în serviciu". Conform declarației sale, procurorii militari au hotărît neînceperea urmăririi penale împotriva lui *Ștefan Alexa*, comandantul Inspectoratului Județean de Poliție (IJP) Iași. În urmă cu cîteva luni, pe cînd era adjunctul șefului Poliței Municipiului Iași, la Parchetul Militar a fost depusă o plîngere împotriva ofițerului. El era acuzat de un om de afaceri, cercetat de Poliție și Parchet pentru mai multe țepe cu cecuri fără acoperire, de abuz în serviciu. *Dan Claudiu Mihăilă* a spus despre Ștefan Alexa că ar fi ***„cel mai țare recuperator din Iași"***. Afirmația afaceristului Mihăilă nu a fost probată, însă acesta a depus la Parchetul Militar o plîngere în care arăta că a fost cercetat abuziv de polițist. Conform declarației colonelului Alexa, plîngerea a fost tratată cu toată atenția de procurorii militari, însă s-a dovedit a fi nefondată: ***„Am primit în urmă cu o lună de la Parchetul Militar o adresă în care se arăta că s-a dispus neînceperea urmăririi penale împotriva mea"***, spune colonelul Ștefan Alexa. Reprezentanții Parchetului Militar evită însă de cîteva săptămîni să spună ce soartă a avut dosarul deschis pe numele actualului inspector-șef al IJP Iași. Procurorul însărcinat cu relațiile cu presa a spus de mai multe ori că, deocamdată, nu poate da un răspuns la întrebările legate de acuzațiile aduse lui Ștefan Alexa. **(R.BURLACU)**

# Ceață totală la „Dimitrie Cantemir"

**■ Ministerul Educației va decide abia săptămîna viitoare dacă va retrage sau nu autorizația de funcționare universității condusă de Zaira Murgu**

Verdictul în cazul Universității Ecologice „Dimitrie Cantemir" se va da cel mai devreme peste o săptămînă. Consiliul Național de Evaluare și Acreditare Academică (CNEAA) a propus lunea trecută Ministerului Educației retragerea autorizației de funcționare pentru toate cele trei specializări de la Iași ale universității, suspectată că ar deține colegii neautorizate în teritoriu. ***„Săptămîna viitoare vom începe controlul la colegii și cred că Ministerul va hotărî în cazul «Dimitrie Cantemir» abia după ce vom face verificările în teritoriu"***, spune ***prof.dr. Ioan Macovei***, decanul Facultății de Drept de la „Cuza", membru în comisia de control a CNEAA. Existența unor colegii neautorizate ale acestei universități în patru reședințe de județ (Rîmnicu Vîlcea, Focșani, Botoșani și Buzău) a fost reclamată de mai multe persoane la Ministerul de Interne, acesta constituind motivul pentru care CNEAA a acordat „bila neagră" universității conduse de ***Zaira Murgu.*** Conform reclamațiilor, filialele au fost înființate de „Cantemir" în colaborare cu Longinus Enescu, cel care conduce universitatea „de apartament" din Copou, „Vasile Alecsandri". Pe lîngă cele patru filiale, a căror paternitate a fost negată de Zaira Murgu, Longinus Enescu mai are, potrivit informațiilor CNEAA, încă trei - la Bacău, Brăila și Dorohoi -, tot neautorizate. **(Mirela CORLĂȚAN)**

# „Mascații" au prins patru tîlhari, procurorii i-au eliberat

**■ suspecții au fost prinși duminică după o demonstrație de forță a Detașamentului de Intervenție Rapidă, însă Parchetul a hotărît ieri să-i cerceteze în stare de libertate**

Poliția și „mascații" au făcut duminică o adevărată desfășurare de forțe cu focuri de armă și urmăriri pentru prinderea a patru indivizi acuzați de tîlhărie. După ce au fost reținuți, ieri Parchetul de pe lîngă Judecătoria Iași a dispus cercetarea lor în stare de libertate. După o sesizare primită de Postul de Poliție din comuna Probota, referitoare la comiterea unei tîlhării, polițiștii din cadrul Departamentului de Intervenție Rapidă s-au deplasat duminică dimineața la fața locului pentru prinderea a patru bărbați suspectați de comiterea acestei tîlhării. *Ion Grădinaru* (45 de ani) se afla sîmbătă seara la o nuntă în satul Pereni. În timp ce s-a dus la o fîntînă pentru a bea apă, acesta a observat un grup format din patru tineri care încercau să fure bara de protecție de la o mașină parcată în apropiere. Pentru că a încercat să-i împiedice, Ion Grădinaru afirmă că a fost bătut și deposedat de o geacă în care avea suma de un milion de lei pe care trebuia să-i dea la nuntă. În timpul intervenției, polițiștii de la DPIR au tras focuri de avertisment în plan vertical cu o pușcă pe care o aveau în dotare, pentru intimidarea celor urmăriți și reținerea acestora. *Ionică Căldăraru, Neculai Raba* și frații *Ionuț* și *Gheorghe Hrib* au fost reținuți în cele din urmă de polițiști. ***„Pentru prinderea celor patru s-a folosit inclusiv armamentul din dotare. Deoarece aceștia au încercat să fugă, s-a tras cu o pușcă în plan vertical pentru intimidarea și oprirea lor. Astfel s-a reușit reținerea tuturor celor 4 persoane învinuite de comiterea tîlhăriei"***, ne-a declarat ***lt. col. Ștefan Alexa***, comandantul IPJ Iași. Ieri dimineață, aceștia au fost prezentați la Parchetul de pe lîngă Judecătoria Iași cu propunerea arestării preventive. Procurorii au dispus însă cercetarea lor în stare de libertate. **(C. ȘTEFĂNESCU)**


**S.C. ALIMENTARA S.A. Iași**

avînd ca obiect de activitate
"comerț en-detail cu mărfuri alimentare"

*ORGANIZEAZĂ*
*interviu pentru selecție în vederea ocupării următoarelor posturi:*

**CASIER**
**VÎNZĂTOR**

Au prioritate persoanele ce posedă minimum studii medii și experiență în domeniu.
Așteptăm numai persoane care consideră că se pot adapta sistemului de lucru în echipă și profilului activității (relația comerciant-cumpărător).
Relații la tel. 032-219543, fax 032-213340.


# Cum o văd vecinii pe autoarea crimei de la Podul de Piatră

**■ „Era o femeie cu mers aplecat, care rareori dădea bună ziua", spune administratorul blocului ■ „Eu am avut din start suspiciuni", zice și președinta asociației, Emilia Ocneanu ■ alții spun că era mereu nervoasă, cu fața roșie, bănuind-o că îi place să „tragă cu sprițul" ■**

Locatarii blocului în care miercuri seară a fost ucisă *Maria Silion*, în vîrstă de 78 ani, sînt încă în stare de șoc. Părerile sînt împărțite în cazul *Tatianei Țimboi*, cea care a recunoscut că și-a omorît vecina. Aceasta declarase inițial polițiștilor că se afla în vizită la bătrînă, cînd au intrat doi bărbați și au început să le lovească. După 72 de ore de minciuni, ea a recunoscut că este vinovată de moartea Mariei Silion. ***„Nu pot să cred că a fost în stare de așa ceva"***, spune *F. Anton*, administrator al blocului. ***„Eu am crezut tot timpul povestea ei, căci am văzut-o în ce hal arăta, dar acum, îmi dau seama că a luat-o razna. Este o femeie sobră, cu mers aplecat, care rareori dădea bună ziua"***.

Pe de altă parte, *Emilia Ocneanu*, președinta asociației de locatari, ne-a declarat că i-a venit greu să creadă varianta Tatianei. ***„Eu am avut din start suspiciuni. M-am mirat că holul etajului 4 era plin de lume, iar la etajul 5, unde locuiește individa, era pustiu. Cred că numai un om foarte sadic putea să se automutileze pentru a-și ascunde vinovăția"***, a comentat aceasta. De aceeași părere este și *Vasile Păduraru*, vecin, care spune despre Tatiana că ***„este o femeie nervoasă, roșie la față, probabil fiindcă obișnuia să le cam tragă cu sprițul"***.

Referitor la gestul Tatianei de a se automutila, un alt vecin, care a preferat să rămînă anonim, crede că ***„a fost o reacție psihică, ceva de moment, pentru ca să-i păcălească pe polițiști și să scape"***, iar vecina din apartamentul alăturat celui în care s-a produs tragedia s-a mulțumit să eticheteze cazul drept „ciudat".

Opinia generală a vecinilor este că Tatiana Țimboi este o femeie dificilă, nesociabilă și că autoarea unei astfel de fapte nu poate fi decît o persoană dezechilibrată psihic. **(Radu CONSTANDACHE)**

# Sîntem fix 326.412 ieșeni

Continuare din pagina 1A

***„Nu au fost puși la socoteală studenții sau cei care vin pentru o perioadă determinată de timp în Iași. Aceste ultime date arată însă că mulți au plecat, în ultimii ani, înapoi la sate"***, a declarat primarul ***Constantin Simirad.*** Practic, populația rezidentă a Iașului se ridică anual la circa 400 de mii de locuitori.

De asemenea, prerecensămîntul a evidențiat că în Iași gospodăriile sînt mai numeroase decît locuințele. Astfel, în oraș există un număr de 108.780 de gospodării, față de 106.943 de locuințe la bloc.

La recensămîntul populației care va avea loc în primăvara anului viitor, primarul vrea să verifice și starea materială a ieșenilor. Cetățenii vor fi chestionați și în privința posibilităților lor financiare de a-și achita datoriile la întreținere. ***„Vrem să vedem cîți oameni avem în incapacitate de plată pentru serviciile publice și cîți avem de ajutat în municipiul Iași. Numai așa vom putea echilibra bugetul cu cheltuieli raționale în domeniul protecției sociale"***, a spus primarul.

# Piticii și giganții bugetarilor

Marii favorizati ai sistemului bugetar sînt oamenii legii: politiștii, procurorii și judecătorii. Pentru cei care nu au norocul să lucreze în Politie sau pentru angajatii din celelalte institutii de stat, ziua de leafă trece aproape neobservată. Cei mai multi dintre bugetari sînt plătiti conform unei singure reglementări legale, Ordonanta 33/2001. Periodic, salariile bugetarilor sînt actualizate trimestrial prin acordarea unei indexări de cîteva procente. Pentru angajatii din politie sau armată nu există în Monitorul Oficial nici un fel de ordonantă sau hotărîre de guvern referitoare la salarii. Veniturile politiștilor sau ale militarilor sînt stabilite prin reglementări interne, în cadrul Ministerului de Interne sau al Apărării Nationale, avînd caracter confidential.

## Polițiștii au lefuri medii, dar sporurile sînt mari

Politiștii reprezintă una din cele mai favorizate categorii de bugetari. La venitul cuvenit unui politist pentru functia ocupată se adaugă solda corespunzătoare gradului și eventuala indemnizatie de periculozitate. Ca urmare, un ofiter specialist cu 10 ani vechime ajunge să aibă un salariu brut de 8,5 milioane de lei lunar, circa 6 milioane lei net. Un șef de serviciu în cadrul Inspectoratului Judetean de Politie cîștigă lunar cît secretarul general al Prefecturii, adică aproximativ 9 milioane de lei net. Pe de altă parte, un plutonier major are 3,7 milioane de lei, salariul brut, la care se adaugă sporurile. De la gradul de căpitan pînă la cel de colonel, salariile variază între 4 și 5 milioane de lei brut plus sporuri care, odată cu creșterea gradului, duc la dublarea salariilor. Aceste sporuri se calculează diferit, fiecare functie avînd un coeficient propriu. Unul din cele mai mari sporuri se înregistrează la biroul de combatere a crimei organizate și antidrog.

## În Casa Pătrată se cîștigă mai bine la CJ decît la Prefectură

Functionarii Prefecturii reprezintă cealaltă extremă a topului bugetarilor. Un consilier juridic abia intrat în pîine cîștigă 1,4 milioane lei lunar, iar un șef de directie cu 10 ani vechime - aproximativ 5 milioane lei net. Cel mai mare salariu din Prefectură este cel al prefectului ***Corneliu Rusu Banu,*** de 22 milioane lei lunar. Angajatii Prefecturii nu beneficiază nici măcar de consolarea tichetelor de masă. Acestea s-au acordat doar timp de o lună în iarna acestui an, după care s-a renuntat, „din lipsă de fonduri". Colocatarii din Casa Pătrată, functionarii Consiliului Judetean cîștigă între aceleași limite ca și cei ai Prefecturii. Diferenta constă însă în faptul că ei primesc, pe lîngă salariu, și tichete de masă.

Nici functionarii directiilor descentralizate nu cîștigă mai mult. Un medic primar veterinar cîștigă între 1,6 și 4,8 milioane lei, iar un agent veterinar debutant - 1,4 milioane. Nici angajatii Directiei Generale pentru Agricultură, nici cei ai Oficiului de Cadastru nu primesc tichete de masă.

## Salariile din Primărie alunecă abrupt de la primar în jos

La Primărie, lucrurile stau mai bine ca la Prefectură. În functie de gradul, clasa și treapta pe care se află, un simplu functionar public cîștigă între 1,8 și 4,5 milioane lei. Dacă este șef de serviciu, are între 4,5 și 7 milioane de lei, iar unui șef de directie, salariul îi poate ajunge la 9 milioane de lei. Viceprimarii primesc în jur de 13 milioane de lei, iar vîrful îl detine primarul ***Constantin Simirad,*** care ridică lunar peste 16 milioane de lei.

## Profesorii, cei mai săraci bugetari

Profesorii s-au putut „mîndri" în ultimii ani cu cele mai mici salarii din sistemul bugetar. Astfel, un profesor din învătămîntul preuniversitar abia după zece ani de ani de activitate ajunge să se apropie de salariul mediu brut pe economie, de patru milioane de lei. După cele patru indexări salariale din 2001, un profesor debutant are o leafă de 1,8 milioane de lei, putin peste jumătate din salariul mediu brut din România în momentul de fată. Dascălii cu o vechime de șase ani și cu gradul II iau doar cu 250.000 de lei mai mult. La o vechime de 25 de ani, cu toate gradele date, un profesor ajunge să aibă o leafă de circa 4,2 milioane de lei. Cu tot cu sporuri și cu 30 de ani de activitate în spate, dascălii din preuniversitar au un salariu de 4,7 milioane de lei.

Cu salarii mai mari nu se pot lăuda nici universitarii. Un preparator nu are decît 1,7 milioane de lei salariu net, un asistent luînd cu cel mult 300.000 de lei mai mult. Un lector are un salariu de bază de aproximativ 2,1 milioane de lei salariu minim net, cu jumătate de milion mai mult avînd un conferentiar. Salariul de bază minim al unui profesor universitar este de 3,5 milioane de lei, la care se adaugă diferite sporuri: doctorat, stres, vechime în învățămînt.

Cu tot cu sporuri, un lector poate cîstiga cel mult 3,4 milioane lei net, iar un conferentiar, cu un milion mai mult. Profesorul universitar cu vechime maximă are, în acest moment, cu tot cu sporuri, o leafă cuprinsă între 4,7 și 6 milioane lei.

## Salariile din Sănătate sînt între 1,2 și 7 milioane lei

Salariile nete din sănătate sînt cuprinse între 1,2 milioane lei și 7 milioane lei. O îngrijitoare primește la angajare 1,2 milioane lei, putînd ajunge la cel mult 1,4 milioane lei. Salariul minim al unei infirmiere este 1,4 milioane lei, iar maxim poate lua 1,5 milioane pe lună. O asistentă debutantă are un salariu de 1,4 milioane lei și poate ajunge, dacă are vechime maximă și toate gradele, la cel mult 4,5 milioane lei. Cele mai multe asistente se situează la mijlocul grilei de salarizare, avînd pe lună o leafă între 2,5 și 3 milioane lei. Salariul unui medic rezident în primul an este derizoriu: 1,8 milioane lei pe lună, în timp ce un rezident în ultimul an poate avea maximum 4 milioane lei lunar. Un medic specialist proaspăt angajat este răsplătit cu cel mult 3 milioane lei pe lună, iar un medic specialist cu vehime maximă poate ajunge la un salariu de 6 milioane lei lunar. Cei mai bine plătiti sînt medicii primari pentru care salariul minim este de 4 milioane pe lună, aceștia putînd să ajungă în timp la un salariu de 7 milioane de lei.

## Un procuror cîștigă de la 8 milioane de lei în sus

Salariul mediu net al unui procuror este de 10 milioane de lei pe lună. În functie de vechime, dar și de Parchetul în care lucrează, un procuror poate primi între 8 milioane și 14 milioane de lei net. Astfel, un procuror de la Parchetul de pe lîngă Curtea de Apel Iași, cu o vechime mare și eventual o functie de conducere, are în jur de 14 milioane lei, în timp ce un debutant, care-și desfășoară activitatea la Parchetul de pe lîngă Judecătorie, primește aproape 8 milioane lei. Grefierii, secretarele și soferii încadrati la această institutie cîștigă mult mai putin decît magistratii. Salariile acestei categorii de personal sînt ca peste tot în sectorul bugetar, adică între 2 și 3 milioane lei net/lună.

## Judecătorii cîștigă între 200 și 400 de dolari lunar

În justitie, magistratii ridică lunar între 6,5 și 11 milioane lei net în functie de gradul instantei unde își desfășoară activitatea și de vechime. Salariile cresc de la Judecătorie spre Curtea de Apel. Magistratii care detin și functii de conducere beneficiază de o bonificatie de încă cîteva milioane de lei lunar. Personalul auxiliar are ca punct de plecare, la salarizare, un venit mediu net de 2 milioane lei. **(N.M.)**

## Șefii de regii sînt în fruntea topului

Cele mai grase lefuri le ridică șefii filialelor de companii nationale, cum ar fi „Electrica" SA sau „Distrigaz-Nord", însă recordul în Iasi îl detine ***Gheorghe Nichita,*** managerul RAJAC. Acesta are un venit lunar de 22,5 milioane lei, cu circa 2,5 milioane mai mult decît ***Gheorghe Ceriu***, directorul „Distrigaz", sau ***Ioan Ciutea***, șeful filialei iesene a SC „Electrica", care cîștigă fiecare aproximativ 20 milioane lei. Mai „slab" stau însă directorii de regii din subordinea Primăriei. Deși RATC este pe marginea prăpastiei, directorul ***Petru Gîrlea*** cîștigă lunar 15 milioane lei, ceva mai mult decît șeful RADET, ***Romeo Mistreanu***, care, lunar, de la casierie, ridică 13 milioane lei. ■

# Coloneii Ciobanu și Bolat au fost băgați în anchetă internă

**■ scandalul aurului confiscat de la firma „Levi Impex" ia amploare ■ șeful și adjunctul Serviciului Economic din cadrul Poliției Județene vor fi luați la întrebări de către Ștefan Alexa, comandantul IJP Iași**

Șeful serviciului „Economic" din cadrul IJP, lt-col. ***Ioan Ciobanu,*** și adjunctul acestuia, lt-col. ***Tică Bolat,*** acuzați de personalul și conducerea firmei „Levi Impex" SRL Piatra-Neamț, pentru confiscarea abuzivă a unei cantități de 1.995,5 grame de bijuterii din aur, fac în prezent obiectul unei anchete interne în cadrul IJP.

În urmă cu șapte luni, o echipă mixtă formată din polițiști și comisari ai Gărzii Financiare au efectuat un control inopinat la punctul de lucru al firmei „Levi Impex" SRL Piatra-Neamț, situat în Complexul Comercial „Iulius Mall". După finalizarea acestui control, comisarii Gărzii Financiare au întocmit un proces-verbal prin care au confiscat cantitatea de 1999,5 grame de bijuterii din aur, specificîndu-se că pentru acestea nu există acte de proveniență.

Ulterior, ***Maria Borș***, șefă de unitate la acest magazin de bijuterii, a contestat modul în care polițiștii și comisarii Gărzii au efectuat controlul, aducînd acuze la adresa șefului serviciului „Economic" și a adjunctului acestuia. Soția unui colonel SRI, proaspăt pensionat, Maria Borș a mai semnalat că, în momentul în care i s-a returnat o parte din cantitatea de aur confiscată, ar fi lipsit o cantitate de 268 de grame. Totuși, ea a semnat procesul verbal de predare - primire în prezența unui martor din cadrul firmei „Levi Impex". Ulterior, Banca Națională a României, sucursala Iași, a comunicat Inspectoratului Județean de Poliție Iași că, în urma expertizării bijuteriilor din aur, ridicate de la firma „Levi Impex", a rezultat că unele din aceste obiecte de aur sînt marcate cu marcă falsă, care imită în mare parte marca statului român.

Acuzațiile aduse celor doi ofițeri de Poliție au declanșat o anchetă internă în cadrul IJP. ***„Eu m-am informat chiar de la primul articol care a apărut și am văzut într-adevăr că acești lucrători de Poliție au niște documente justificative, însă este regretabil modul cum au ieșit ei în continuare în presă pentru a se apăra, deoarece nu sînt de acord cu acest lucru. Eu cred că aceste probleme se clarifică în cadrul Inspectoratului. Îi voi întreba pe cei doi ofițeri de la conducerea serviciului «Economic» de ce au procedat în modul respectiv. Ei trebuiau cel puțin să-mi raporteze despre ce este vorba și atunci le spuneam că eu voi fi cel care va declara exact ceea ce s-a întîmplat în luna mai. Încă odată spun că este regretabil modul cum s-a ieșit în presă în încercarea de apărare a acestor lucrători de Poliție și vă repet că acest mod nu este cel conform regulamentului de ordine interioară. În prezent, am declanșat o anchetă internă cu privire la acest caz"***, ne-a declarat lt-col. ***Ștefan Alexa,*** comandantul Inspectoratului Județean de Poliție Iași. **(Cătălin ȘTEFĂNESCU)**

# Asistentele l-au asediat în birou pe directorul de la „Recuperare"

Directorul Petrescu l-a sunat pe senatorul Solcanu pentru a-i cere ajutorul

**■ „Vrem tichete de masă!", au scandat 50 de angajate, îngrămădindu-l pe doctorul Octavian Petrescu**

Între managementul calității, strigătele ***„Vrem tichete!"*** și ***„Îi pasă lui Solcanu de noi cum îmi pasă mie de tata pe care nu l-am cunoscut niciodată!"***, există o legătură.

La concluzia aceasta ar fi ajuns ieri cineva care ar fi asistat la scenele din biroul directorului de la Spitalul de Recuperare Iași. Aproape cincizeci de asistente din spital s-au adunat ieri-dimineață pe holul din fata cabinetului directorului ***Octavian Petrescu*** și timp de două ore au înaintat pas cu pas cucerind secretariatul și ocupînd în final chiar cabinetul directorial. ***„Vrem director pentru noi! Vrem tichete de masă!"***, au fost strigătele care l-au determinat pe directorul Octavian Petrescu să-l sune pe senatorul Ion Solcanu cerînd ajutor. ***„Tăceți să auzim ce-a spus senatorul!"***, a fost reacția asistentelor la finalul convorbirii. ***„Așa cum mi s-a promis și la o întîlnire de săptămîna trecută la care am fost invitat pe problemele managementului..."***, ***„Spuneți-ne de tichete!"***, l-au întrerupt asistentele pe director. ***„Va fi o suplimentare de buget și se vor da tichete!". „Cînd?"***, au mai întrebat asistentele. La această întrebare, directorul nu a mai putut da un răspuns clar. Concluzia asistentelor: ***„Îi pasă lui Solcanu de noi cum îmi pasă mie de tata pe care nu l-am cunoscut niciodată! Aveți o săptămînă ca să ne dați tichete! Dacă nu se rezolvă problema, ne revedem peste o săptămînă!"*** Iar, dacă tichetele nu se vor da, lunea viitoare, directorul Petrescu va trebui să uzeze din nou de relațiile și farmecul personal pentru a convinge asistentele că există promisiuni, dar trebuie să mai rabde încă o săptămînă. **(S.R.)**

## PE SCURT

### 172 de profesori necalificați vor rămîne pe drumuri

Cîteva zeci de posturi din învățămîntul preuniversitar vor fi desființate încă din acest semestru de școală. În curînd, cîteva educatoare și cîțiva profesori necalificați vor primi preavize de concediere. ***„Reducerile au fost discutate cu directorii de școli și vom disponibiliza, în primul rînd, ce se poate disponibiliza, adică necalificații"*** a declarat ***Mihai Dumitriu,*** inspector școlar general. Propunerile de reduceri de posturi au venit după începerea anului școlar pentru că Legea bugetului pe 2002 nu mai prevede fonduri pentru plata a aproximativ 172 de norme didactice în școlile ieșene. Ieri s-au discutat propunerile de reducere de personal în cadrul Consiliului de Administrație al Inspectoratului Școlar Județean. ***Gheorghe Isvoranu,*** liderul USLIP și membru în Consiliul de Administrație a ISJ a afirmat că sindicatele nu au nimic de obiectat pînă în prezent întrucît nu sînt afectați nici profesorii titulari și nici cadrele didactice calificate. ***"S-au analizat doar încadrările făcute în mod ilegal, vreo 84 la număr. Cadrele didactice calificate vor mai pierde în urma restrîngerii de activitate doar orele suplimentare și va mai dispărea cîte un post de educatoare pe ici pe colo"***, a declarat Gheorghe Isvoranu. **(Corina GÎLCĂ)**

### Serbina joacă șah cu centrele de plasament

Renovarea Centrului de Plasament „Sf. Andrei" pune pe drumuri cîteva zeci de copii cu retard mintal. „Locatarii" de la „Sf. Andrei" se vor muta la centrul „Pinocchio", dar numai după ce copiii distrofici de la „Pinocchio" vor pleca la Centrul de Plasament nr.1. Toată tevatura se desfășoară zilele acestea, după ce a fost aprobat proiectul de renovare a Centrului „Sf. Andrei". ***„Clădirea este total improprie pentru copii, instalațiile sînt la pămînt și pot fi oricînd un pericol"***, a declarat președintele Comisiei pentru Protecția Copilului (CPC), ***Ioan Serbina.*** Acesta a explicat de ce e nevoie de mutări între trei centre: ***„La CP 1 se face o secție pentru distrofici, utilă pentru copiii de la «Pinocchio». Cei de la «Sf. Andrei» au retard mintal, așa că au nevoie de un spațiu propriu, adică cel de la «Pinocchio»"***, a încheiat Serbina. **(C.P.)**

# 13 fundații vor fi date în judecată

Lumină în cazul adopțiilor internaționale de la Iași cu orice preț. Aceasta pare a fi deviza președintelui Comisiei pentru Protecția Copilului (CPC), ***Ioan Serbina***, care e hotărît să dea în judecată ONG-urile care nu au trimis Comitetului Român de Adopții (CRA) rapoartele postadopție. ***„Acțiunea poate că e cam dură, dar trebuie să se știe ce s-a întîmplat de fapt"***, a declarat Serbina. Acțiunea în instanță va demara pînă la sfîrșitul săptămînii: ***„Formularistica este gata, mai avem nevoie doar de cîteva date despre ONG-uri, pe care le acuzăm că nu au respectat legea"***, a afirmat președintele CPC.

Adopțiile internaționale cu copii ieșeni au generat un scandal național, după ce „Monitorul" a arătat că, în cazul a peste două sute de adopții, despre copii nu se mai știa nimic la Iași. Lipsa de informații era motivată de faptul că pe adresa Direcției pentru Protecția Copiilor (DPC) nu sosiseră rapoarte postadopție. Acestea trebuiau trimise DPC de către CRA, organismul național care supervizează adopțiile internaționale. În urma unei anchete a DPC Iași, s-au găsit peste o sută de rapoarte în arhivele CRA. Rapoartele lipsă, inițial 94, de netrimiterea cărora se făceau vinovate 17 fundații, au determinat CPC Iași să ceară lămuriri ONG-urilor care au intermediat adopțiile. Rămasă fără răspuns, solicitarea autorităților ieșene a dus la ideea intentării unui proces ONG-urilor restante. Între timp, fundațiile „Iosif", „Irene" și „Universul Copiilor" au trimis rapoartele, în cauză rămînînd 13 fundații și DPC, care a intermediat o singură adopție internațională. În acest moment, numai pentru 31 de copii nu există rapoarte postadopție, de inexistența unuia dintre acestea fiind răspunzătoare DPC. ***„Nu voi da în judecată DPC pentru că orfanul adoptat a ajuns la un oficial francez cu care vom coresponada pentru a ne trimite date despre copil"***, a spus Serbina. Cele 13 fundații nu vor avea aceeași soartă: ***„Le vom cere daune materiale pentru a acoperi cheltuielile procesului, dar nu sîntem încă siguri de daunele morale"***, a încheiat președintele CPC. **(Cătălin PRISACARIU)**

# Bătrînii de la Uniunea Pensionarilor îngheață în sediu

Contrar opiniei generale, și șefii vor avea o iarnă grea. Este vorba însă de șefii pensionarilor, care vor petrece o a doua iarnă cu temperaturi ca afară. Sediul Uniunii Județene a Pensionarilor (UJP), amplasat lîngă maternitatea „Cuza Vodă", nu este racordat la rețeaua de termoficare a orașului. Secretarul UJP, ***Dumitru Iancu,*** nu-și pune prea mari speranțe în schimbarea regimului termic: ***„Noi eram racordați la maternitatea «Cuza Vodă», dar de cînd ei și-au făcut centrală proprie, nu mai avem căldură. O să îndurăm și iarna asta"***, a declarat Iancu. Problema de la UJP nu poate fi soluționată, cel puțin pe termen scurt, întrucît necesită lucrări de amploare.

***„În zonă nici măcar nu există rețea de termoficare. Ca să racordăm sediul UJP ar trebui să facem săpături pînă în cartierul Tudor Vladimirescu"***, a declarat ***Vasile Enache,*** director tehnic al RADET. **(C.P.)**

DAEWOO BUY-BACK

VINO CU MAȘINA VECHE ȘI...

...PLECI CU UNA NOUĂ

Vino cu vechiul(*) tău autoturism Daewoo la unul dintre dealerii noștri autorizați.
Achitând doar diferența, poți achiziționa un autoturism Daewoo nou(*).
(*) - valabil pentru orice model de autoturism Daewoo

DAEWOO AUTOMOBILE ROMANIA

Pentru informații suplimentare contactați cel mai apropiat dealer sau centru zonal:

| București: | Craiova: | Timișoara: | Cluj: | Brașov: | Iași: | Constanța: |
|---|---|---|---|---|---|---|
| Bd. Unirii nr. 45 | Cal. București, bl. 29B, et.1 | Cal. Buziașului nr. 5 | Bd. N. Titulescu nr. 4 | Bd. Victoriei nr. 12, et. 1 | Șos. Păcurari nr. 143 | Bd. Aurel Vlaicu |
| Tel: (01) 322 55 56 | Tel: (051) 41 82 12 | Tel: (056) 22 20 56 | Tel: (064) 19 08 83 | Tel: (068) 47 30 20 | Tel: (032) 21 78 64 | Tel: (041) 69 74 05 |
| Fax: (01) 320 19 83 | Tel/ Fax: (051) 41 72 97 | Fax: (056) 19 85 92 | Fax: (064) 19 03 50 | Fax: (068) 41 60 11 | Fax: (032) 21 78 66 | Tel/ Fax: (041) 69 47 38 |


# Ieșenii vor avea tot atîta căldură cîți bani în buzunare

**■ CET vrea achitarea săptămînală a agentului termic de către RADET ■ dacă se plătește mai puțin, scade și temperatura din calorifere ■ deși toată vara nu s-a gîndit la asta, Romeo Mistreanu vrea să reînvie acum contractele individuale ■**

De la 15 noiembrie, temperatura din locuințele ieșenilor va fi direct proporțională cu plățile la întreținere. În apartamente vor fi mai multe grade Celsius doar dacă locatarii își plătesc, lună de lună, consumurile. În cazul în care regia locală de termoficare (RADET) nu reușește să-și achite, săptămînal, contravaloarea agentului termic consumat, angajații CET Iași vor reduce temperatura în limita plăților efectuate. Consumul mediu zilnic de agent termic pentru încălzirea caloriferelor este de aproape 1 miliard de lei. Pentru ca temperatura să rămînă măcar aceeași, RADET trebuie să vireze zilnic tot 1 miliard lei în contul CET.

Pînă la mijlocul lunii, alimentarea cu încălzire se va desfășura după același program, pentru că ieri au intrat în contul RADET 7,6 miliarde de lei. Din această sumă 4,6 miliarde de lei sînt subvențiile alocate de la bugetul central, diferența de 3 miliarde de lei fiind contravaloarea ajutoarelor bănești acordate de Primărie. ***„Împreună cu șefii CET vom analiza săptămînal nivelul încasărilor. Dacă am consumat într-o săptămînă agent termic în valoare de 7 miliarde de lei, iar noi plătim doar 4 miliarde de lei, CET ne va alimenta doar în limita banilor pe care i-am dat"***, a precizat ***Romeo Mistreanu,*** directorul RADET.

Singura soluție pentru ca RADET să respecte noul grafic impus de CET este ca ieșenii să-și plătească facturile. O altă sursă de venit pentru RADET sînt cele 18 miliarde de lei pe care Primăria ar trebui să le aloce lunar ca sprijin bănesc pentru familiile nevoiașe din Iași. „Nu știu de unde vom putea lua acești ***bani. Abia de la anul dacă vom reuși să găsim o soluție pentru a acoperi aceste ajutoare"***, a declarat ieri primarul ***Constantin Simirad.***

Pentru ca cei cu plata la zi să beneficieze de apă caldă și încălzire, Mistreanu vrea să reînvie contractele individuale. Fiecare ieșean va încheia un contract individual cu regia locală de termoficare (RADET). Locatarii care își vor achita facturile la întreținere vor beneficia de apă caldă și încălzire la discreție.

Rău-platnicii vor accepta debranșarea individuală, în apartamente. Acesta este vechiul plan al directorului RADET, ***Romeo Mistreanu.*** La un an și jumătate după ce prima tentativă a eșuat lamentabil, Mistreanu a scos din sertar proiectul prăfuit cu care vrea din nou să revoluționeze sistemul ieșean de termoficare. **(Răzvan MOLDOVEANU)**

Chinurile prin care trec oamenii de rînd în căutarea dreptății

# Rătăciți prin justiție

■ o dată pe lună, Gheorghe Poșchin merge nouă kilometri pe jos ca să ajungă la Judecătorie ■ procesul care îl poartă pe dealuri este legat de o bucată de grădină ■ cu un an în urmă, executorii au vrut să-i ia doi cai și o căruță ■ bătrînul nu suportă cînd este strigat dosarul lui și iese afară din sală pentru că suferă cu inima ■

**Cine crede că a avea un proces sau a fi martor la un furt este ușor, se înșeală amarnic. Dacă de pe margini s-ar spune că totul este floare la ureche, cei ancorați într-un astfel de sistem vor avea surpriza să constate că un proces reprezintă un labirint la fel de întortocheat ca și clădirea în sine. Pornind de la simpla depunere a unei plîngeri pînă la finalizarea unui proces, totul reprezintă un slalom între termene, citații și declarații. Un proces ajunge să dureze luni întregi și chiar ani, perioadă de timp consumată din viața celor ce aleargă după dreptate. Un termen la proces durează de dimineața și pînă seara. În acest timp, oamenii nu mănîncă și nu îndrăznesc să facă altceva. Lipsesc de la serviciu, își lasă treburile casnice deoparte, călătoresc zeci de kilometri cu autobuzele pentru a fi prezenți în acele cîteva minute în care le vine rîndul să dea declarații, fie ca inculpați, fie ca martori. Pentru a înțelege cît mai bine prin ce trece o persoană chemată la Judecătorie, reporterii „Monitorului“ au urmărit pas cu pas o pereche. Gheorghe Poșchin, din Prosălnici, vine pe jos 9 kilometri de fiecare dată cînd are proces pentru a-și salva o bucățică de grădină. Maria Sîrghie a sosit tocmai din Erbiceni pentru că a fost citată ca martor într-un proces de furt. Și unul și altul au stat ore întregi pe holuri sau în sală fără a înțelege, în final, ce li s-a întîmplat.**

Are 71 de ani și trăiește în satul Prosălnici, pe lîngă Miroslava. Pentru ***Gheorghe C. Poșchin*** joia trecută a fost o zi specială. Trebuia să se prezinte la proces. A pus ceasul să-l trezească dis-de-dimineață. Si-a trimis nevasta să-i aducă hainele de sărbătoare. S-a îmbrăcat cu costumul și și-a pus cămașă. Ca să nu-i fie frig, la haina de sărbătoare și-a luat si un pulovăr. Și-a aranjat cușma din piele de miel pe cap. Și-a făcut cruce, a zis ***„Doamne-ajută“*** și a luat-o peste dealuri. Are de parcurs nouă kilometri pe jos pînă la CUG. ***„Mersul meu e așa cum merge o căruță“***, și-a măsurat moșul iuțimea pasului. Tot acest ritual Gheorghe Poșchin îl respectă o dată pe lună, atunci cînd este citat la Judecătorie. Este ocazia care îl face să cotrobăie după hainele de sărbătoare și să facă nouă kilometri pe jos. Ca tot țăranul are și el un „of“. Un vecin s-a făcut stăpîn pe o bucățică din pămîntul său. Cui să-și spună păsul? A fost învățat să se ducă la Iași la „giudecători“. Numai că aici, moșul nu și-a găsit încă dreptate. A crezut că este de ajuns să spună la „giudecători“ care este pămîntul pe care și-l iubește. Habar nu avea că era nevoie și de acte ca să demonstreze ceea ce știa de cînd s-a născut. A venit doar cu bun simț și dragoste de pămînt. Însă a fost amendat și apoi, „executat“. O dată a trebuit chiar să-și salveze caii din bătătură din cauza „giudecătorilor“. A fost obligat în cele din urmă să-și îmbogățească vocabularul cu noțiuni care nu-i sînt de nici un folos cînd dă cu sapa sau adapă animalele. În schimb a găsit calea ca să-și apere bucățica de grădină. A tocmit experți, a luat legătura cu avocații, s-a înarmat cu acte. La ultimul termen, a mers iar nouă kilometri pe jos. A stat de la ora 10.00 pînă la ora 15.00 pe holurile instituției sau în săli. A recapitulat ceea ce știa. S-a întîlnit cu rudele și cu avocații. A așteptat cu sufletul la gură să-i înceapă procesul. Dar cînd a fost strigată cauza lui nu a mai rezistat. A dat bir cu fugiții. A ajuns să-i fie frică de ce se mai poate întîmpla la „giudecătorie“. S-a ascuns la etajul I al instituției unde și-a așteptat o soră ca să-i povestească ce s-a întîmplat la procesul său care îi mănîncă cîte o zi din viața lui, o dată pe lună, printre palpitații de inimă.

Cînd i-a fost strigat dosarul, Gheorghe Poșchin s-a ascuns la etajul întîi pentru a-și calma palpitațiile inimii. După aflarea rezultatului, bătrînul, însoțit de sora lui, a plecat în grabă, pentru că aveau de mers pe jos nouă kilometri

## „Multă lume mai e necăjită“

Pe Gheorghe C. Poschin l-am găsit stînd pe o băncuță la parterul instituției. Era însoțit de sora lui, ***Eugenia Păduraru***. El este din Prosălnici, ea din Miroslava. Își așteptau o soră care locuiește în Iași. L-am întrebat pe bătrîn dacă are proces. Am crezut că mă va privi sceptic și că îmi va întoarce spatele. M-a cîntărit cîteva clipe din ochi, a zîmbit larg și a început să vorbească cu mine de parcă ne cunoșteam de cînd lumea. ***„Azi ni-l dă pe al treilea expert în procesul pe care îl am cu Ion Scîntei“***, a spus el de parcă i-aș fi cunoscut cauza. ***„Primul expert a măsurat foarte bine terenul. Al doilea expert, nu. Acesta, al doilea, a venit, a oprit mașina, a primit rachiu de la celălalt, cu care mă judec, și care umbla cu paharul de rachiu de parcă era la nuntă, și i-a măsurat în favoarea lui. Acum am cerut al treilea expert“***, a spus pe nerăsuflate Gheorghe Poșchin. L-am întrebat de ce stă pe sală. A spus că o așteaptă pe avocată și că trebuie să-i mai vină o soră. În sală nu are ce căuta. Și asa pe bănci este „lume multă“ și el nu ar mai încăpea. Nu-i place să asiste la „năcazurile“ altora. Așa că a preferat să stea pe sală și să se gîndească la ale lui. ***„Multe lume mai e necăjită“***, a meditat el la un moment dat urmărind forfota din jurul său. ***„Și chiar toți ăștia au proces“***, s-a întrebat el dînd ocol cu privirea peste zecile de oameni care mișunau prin fața lui.

## „Cînd am venit aicea, credeam că am să reușesc eu, dar am pierdut“

L-am întrebat cînd a venit pentru prima dată în viața lui la Judecătorie. ***„Nu mai țin minte exact. Parcă prin anul 2000“***, a răspuns cu greu de parcă am fi fost în anul 5001. Dar atîtea s-au întîmplat de atunci, încît lui Gheorghe Poschin i s-a părut că a trecut o veșnicie. ***„Scîntei a construit un gard pe terenul meu și a ars gardul meu. Din 0,5 hectare mai am doar 21 de prăjini. Ne-a luat două compase și a declarat că nu are ieșire la stradă“***, și-a dat drumul moșul la durere vorbind în termenii lui. Apoi m-a lămurit că un „compas“ ar însemna o lungime de doi metri. Vrînd să mă convingă și mai tare a început să-mi schițeze planul grădinii lui și a terenului lui Scîntei. I-am zis să lase schițele deoparte și l-am întrebat ce părere are de judecători. ***„Oameni cu carte multă“***, și-a dat el jos cușma din cap. Dar apoi a oftat. ***„Cînd am venit aicea credeam că am să reușesc eu. Am crezut că dacă vin cu registrul totul o să fie bine. Dar judecătorii mi-au cerut titlu de proprietate și alte acte. Prima dată nu le-am adus, că erau la o soră, și am pierdut“***, și-a adus aminte Gheorghe Poșchin de prima intersecție cu Judecătoria. Nu știa ce înseamnă apel sau recurs. ***„Am avut o avocată care mi-a zis că nu-i nevoie să mai fac nu știu ce. Nici nu mai știu cum o cheamă“***, își cenzurează amintirile neplăcute bătrînul. S-a întors acasă înfrînt. Nu înțelegea de ce vecinul poate să-și facă gard pe pămîntul său. Și, de parcă nu era îndeajuns de bulversat, a mai pățit o „pacoste“. ***„Într-o zi a venit un executor și ne-a pus sechestru pe doi cai și o căruță că așa au zis «giudecătorii». Cică aveam de plătit o amendă de trei milioane lei“***, a oftat din nou moșul. Nici în ziua de azi nu știe cu exactitate cine și de ce l-a amendat. ***„Ca să salvez caii, am împrumutat bani“***, a rezolvat bătrînul „executarea“ de anul trecut. Banii au fost dați executorului pentru care „am primit chitanță“. Mai multe nu știe.

## „Spăl cizmele prin bălți și le lustruiesc cînd intru la giudecători“

L-am întrebat ce face efectiv într-o zi de proces. ***„Nu pot dormi peste noapte“***, a venit prompt răspunsul. Indiferent că a fost citat dimineața la ora 8.00 sau la orele amiezii după 12.00, Gheorghe Poșchin se comportă la fel. Își îmbracă hainele de sărbătoare și vine „curat“ la Judecătorie. ***„Că așa trebuie. La doctor, la biserică și la judecător trebuie să fii curat și cu hainele, și cu sufletul“.*** Apoi, o ia pe jos, ***„pe deal, că așa spunem noi“***, pînă la CUG. De aici își permite să se urce într-un autobuz. Nu a întîrziat și nici nu a lipsit niciodată de la procesul său. Chiar la termenele din iarnă, bătrînul o lua peste dealuri pe întuneric, începînd cu ora patru dimineața. ***„Mai mult îmi este frică de oameni decît de animale“***, motivează el curajul de a străbate nouă kilometri pe jos, indiferent că este zăpadă sau ploaie, întuneric sau lumină. Distanța de acasă pînă la Judecătorie o face în aproximativ trei ore. Cel mai greu este cînd afară plouă și glodurile sînt pînă în gît. ***„Atunci îmi iau cizmele și vin cu ele“***, îmi explică el cum face față noroaielor. Dar nu a apărut niciodată cu glod în fața judecătorilor. ***„Spăl cizmele prin bălți și le lustruiesc cînd intru în sală“***, își arată moșul respectul față de judecători. Nu o dată a așteptat apariția completului de judecată. ***„Cînd apare giudecătorul, mă ridic în picioare. Ultimul mă așez“***, și-a descris moșul comportamentul din sala de judecată. Apoi, stă nemișcat ore întregi ca să nu scape procesul lui. ***„Am văzut că prima dată se iau cei cu avocați, sau procesele unde nu este mare lucru de spus“***, a tras el concluzii din experiența proprie. Numai că toate aceste experiențe i-au pus inima în pioneze. A ajuns să nu mai facă față propriului proces.

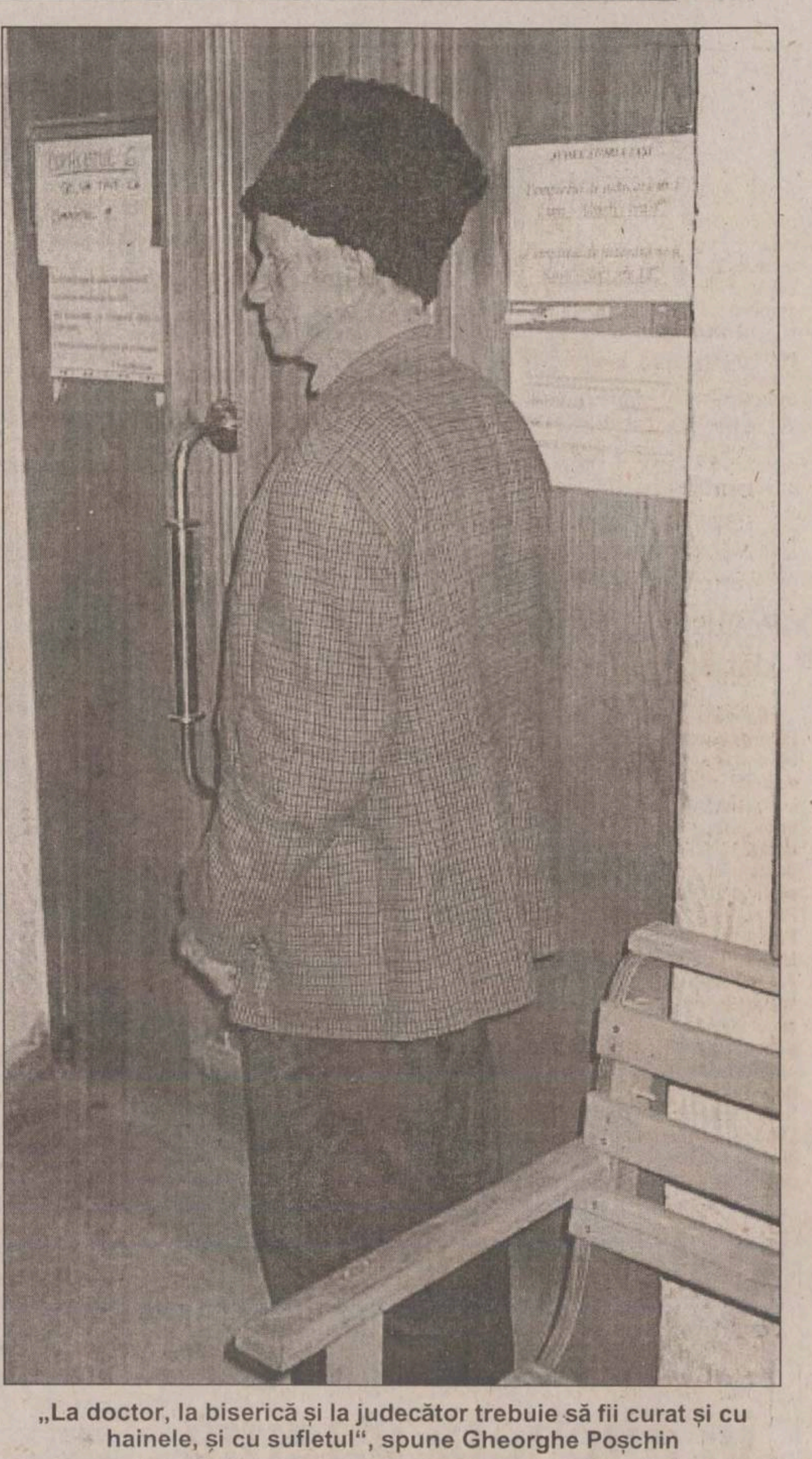

„La doctor, la biserică și la judecător trebuie să fii curat și cu hainele, și cu sufletul“, spune Gheorghe Poșchin

## „Sufăr cu inima și nu pot să mai stau în sală“

Deși era ora 14.30, Gheorghe Poșchin nu a pus nici o fărîmă de pîine în gură. ***„Cînd îi zi de proces nu pot mînca. Nici apă nu beu“***, ne-a spus el prin ce suferințe fizice trece. Liniștea cu care a stat de vorbă a fost spulberată de apariția avocatei care l-a anunțat că îi vine rîndul la proces. Deși ore în șir a vorbit despre judecători și procese cu familiaritate, vestea adusă de avocată l-a pus pe fugă. Inițial am crezut că se va îndrepta spre sală. Dar el a zbughit-o pe scări cu ușurința unui tînăr de 20 de ani. L-am găsit la etajul I și l-am întrebat ce s-a întîmplat. ***„Sufăr cu inima și nu pot să mai stau în sală. Este foarte cald, este înghesuială și nu mai pot sta. Îmi vine rău de la inimă dacă mă duc acolo“***, a spus el cu o voce stinsă. A așteptat cu sufletul la gură să afle ce s-a întîmplat în minutele în care și-a permis să „evadeze“ de la parter. S-a dat bătut exact la sfîrșit. Cuvintele spuse de sora lui, ***„a fost bine“***, au părut că l-au remontat. Dar nu pentru următorul termen. Ci pentru cei nouă kilometri pe care trebuie să-i facă din nou pe jos. I-au dat putere pentru a-și liniști nevasta cînd va ajunge acasă. A mai spus doar ***„bună ziua“***. ■

# O bătrînă a stat patru ore ca să afle că i-a fost amînată cauza

■ Maria Sîrghie a venit pentru prima dată în viața ei la proces în calitate de martor ■ „O fi semn bun ?“ s-a întrebat ea cînd judecătorul a luat o pauză ■ în timpul procesului, femeia s-a supărat pe avocații care i-o luau înainte cu dosarul ■ ea a fost amînată peste trei săptămîni ■ la plecare ea s-a rătăcit în drumul spre ieșire ■

***Maria Sîrghie***, de 68 de ani, din Erbiceni, a venit joi pentru prima dată în viața ei la proces. A fost citată ca martor într-un proces în care un vecin de al ei a furat caii altui consătean. ***„Nu știu de ce m-au chemat aicea“***, spunea Maria Sîrghie căutînd cu sîrg completul II. ***„Eu nu văz bine și citește și mie aicea“***, a fost introducerea prin care am cunoscut-o pe bătrînă în fața listelor afișate la panoul de la parterul instituției. Am întrebat-o dacă a mai fost vreodată în viața ei la proces. ***„Nici cu miliția nu am avut de-a face decît cînd mi-am schimbat buletinul“***, mi-a răspuns femeia. Apoi a fost de acord să stau cu ea în sala de judecată pînă cînd îi va veni rîndul. ***„Doamne, da' eu mă rătăcesc pe aicea“***, nu-și ascundea uimirea femeia făcînd slalom printre zecile de persoane de pe holurile instituției. Înainte de a intra în sala de la etajul I și-a ascuns mai bine părul pe sub batic și și-a șters fața cu palmele de parcă ar fi purtat urme de mîncare. ***„Aicea maică?“***, m-a mai întrebat o dată ca să fie sigură și a intrat în sală. După nici două minute, judecătoarea a cerut unui polițist să facă loc pe culoar invitînd astfel pe cei care stăteau în picioare să iasă afară. ***„O fi semn bun?“***, s-a întrebat femeia cînd s-a văzut din nou pe sală. A găsit un loc pe o băncuță și s-a așezat. ***„Pînă cînd stau aicea? Dacă mă strigă și eu nu sînt și mă amendează?“***, au fost doar o parte din întrebările la care tușa Maria căuta răspunsuri.

## „Să-i dea drumul, că mai mulți suferă dacă rămîne ăsta în închisoare“

Pe la ora 10.15 am mai făcut o încercare de a intra în sală. Culoarul era mai gol, dar băncile erau arhipline. Tușa Maria s-a rezemat de spătarul unei bănci. Norocul ei a fost că, odată ce s-a terminat un dosar cu un țigan, o bancă s-a eliberat în totalitate. ***„Șezi și matale aicea și apoi 'om mai videa“***, m-a invitat bătrîna să iau loc lîngă ea. Aproape un sfert de oră ea a stat nemișcată. Doar ochii i se plimbau pe pereți, la judecător, la procuror, la cei din sală. Dorea să surprindă cît mai multe amănunte, ca să aibă ce povesti, probabil, cînd se va întoarce acasă. ***„Țț“***, a început ea dintr-o dată să arate că este atentă la ce se vorbea la bară. ***„Așa tînăr, și să dea în cap la oameni?“***, nu și-a putut ascunde uimirea femeia ciulind urechile la un dosar în care un tînăr de 18 ani era judecat pentru tîlhărie. A ascultat cu sfințenie tot ce se vorbea în față. Parcă mă uitase. Am încercat de vreo două ori să o mai întreb cîte ceva, dar ea mi-a făcut semn cu privirea că altele îi erau prioritățile. Bătrîna s-a cufundat în ascultarea unui deținut care voia să se elibereze pe caz de boală. ***„Săracu, auzi ce spune, că îl doare inima. Am mai auzit eu că se moare de oftică în închisoare. Să-i dea drumul, că mai mulți suferă dacă rămîne ăsta în închisoare“***, ar fi vrut tușa Maria să influențeze decizia judecătorilor.

La plecare, bătrîna s-a rătăcit

## „Am venit de dimineață și uite, e ora prînzului, și pe mine nu m-a strigat“

Timp de aproape o oră, bătrîna a oftat. O dată pentru „grozăviile“ pe care le auzea, și o dată pentru că nu-i mai venea rîndul. ***„Sînt la «18», și auzi, strigă și după «20» și după «30»“***, și-a arătat ea nemulțumirea. De cîteva ori s-a uitat chiorîș la avocații care ***„se băgau în față“***. ***„Și eu am proces, nu numai ei“***, ar fi vrut ea la un moment dat să facă ordine. Cînd a auzit judecătorul spunînd că se reiau procesele de la „1“, tușa Maria s-a pregătit sufletește. ***„Iaca, îmi vine și mie rîndul acuș“.*** Cînd credea că va scăpa, anunțul judecătorului că ia o pauză de o jumătate de oră, i-a scos primii „colți“. ***„Da' un' se duce? Am venit de dimineață și uite, e ora prînzului, și pe mine nu m-a strigat“***, a spus cu ciudă bătrîna. Vrînd, nevrînd a ieșit din nou pe sală. ***„Asta mi-o trebuit? Am de desfăcat popușoi, și stau aicea degeaba“***, a arătat tușa Maria unde ar fi vrut să fie în acel moment. Am întrebat-o dacă îi este foame. Mi-a spus că a băut o cană cu lapte dimineața și că îi ajunge pînă cînd se întoarce acasă. Pe la ora 11,30, publicul a avut din nou acces în sală. De această dată, femeia a ocupat un loc în față. Pentru că era chiar în spatele avocaților, tușa Maria a refuzat să mai vorbească în timpul ședinței. ***„Ssst, mă vede judecătorul“***, mi-a arătat ea de ce nu mai participă la nici o discuție.

## „Da', nu mai vin, pot să trimită și milițeni acasă“

Dosarul în care a fost citată ca martor a fost strigat după aproape o jumătate de oră. Din nefericire pentru ea, cauza a fost amînată pentru trei săptămîni din lipsă de procedură cu partea vătămată. Înainte de a pricepe ce se întîmplă, tușa Maria s-a dus în fața judecătorilor cu buletinul în mînă. Ar fi vrut poate să ceară socoteală pentru orele pe care le-a petrecut degeaba la Judecătorie. I s-a spus politicos să părăsească sala. ***„Dacă tot am venit, de ce mă trimiteți acuma acasă? Vreau să vă spun ce-am văzut ca să nu mai vin o dată“***, a vrut ea să-l înduioșeze pe judecător. I s-a repetat că trebuie să vină peste trei săptămîni. ***„Da-mi dă cineva banii de autobuz? Eu am să vorbesc cu Ilie Crăciun că nu mai vin“***, a încercat tușa Maria o „amenințare“. Strigarea unei noi cauze a avut rolul expedierii bătrînei. ***„Da', nu mai vin, pot să trimită și milițeni acasă“***, a mai spus ea bombănind, rătăcindu-se spre ieșirea din instituție. ■

## Labirintul justiției

Drumul în justiție este deschis de orice faptă prin care o persoană consideră că a fost lezată în drepturile ei. Fie că a fost victima unui furt, a unei tîlhării, sau că are ceva de revendicat, orice persoană are tot dreptul de a se adresa justiției.

Prima întîlnire cu Judecătoria se face prin intermediul judecătorilor de serviciu. Biroul, aflat la parterul instituției, este asaltat zilnic de zeci de persoane. Cele patru ore, cît este deschis biroul, sînt insuficiente pentru a fi primite toate plîngerile celor care vin la ușă. Aproape zilnic au loc vociferări, iar un polițist trebuie să stea de pază pentru a asigura ordinea. Nu o dată, justițiabilii au stat la coadă mai multe zile pentru a reuși în cele din urmă să-și lase plîngerea.

Apoi, urmează o perioadă de trei săptămîni în care omul așteaptă să vadă cînd trebuie să se prezinte la Judecătorie. În acest interval de timp, cei care își permit, își caută avocați.

Cei mai mulți își aleg apărătorii după sugestiile celor care erau deja obișnuiți cu mersul prin justiție. În caz contrar, se duc la Baroul de Avocați sau se leagă de vreun avocat pe care îl văd pe holurile instituției. Există și o categorie de justițiabili care își caută dreptatea apărîndu-se singuri în fața judecătorilor.

Odată început procesul, oamenii trebuie să fie prezenți la termenele care urmează. De multe ori au loc amînări, fie că persoanele implicate nu au fost citate corect, fie că nu se prezintă. În spatele aspectului birocratic pe care îl presupune rezolvarea unui proces, stă însă bietul om copleșit de timpul pe care trebuie să îl petreacă în sălile de judecată. Pentru judecători, fiecare dosar reprezintă o speță mai mult sau mai puțin ușoară cînd îl studiază la birou și un număr în sala de judecată. Pentru om, dosarul său reprezintă o problemă principală pentru care este dispus să sacrifice bani și timp. Însă nu va ști niciodată de la început cît îl va costa în realitate un drum prin justiție care poate dura și ani de zile. ■

**Importator unic al unei mărci europene de prestigiu producătoare de automobile, caută distribuitori locali în municipiul Iași, care să îndeplinească următoarele condiții:**

✔ spațiu expunere automobile (suprafața utilă minimum 150 mp) cu amplasament adecvat activității de vînzare auto;

✔ service cu minimum 4 posturi de lucru, autorizat RAR (sau în curs de autorizare RAR);

✔ capacitate financiară adecvată unei investiții importante;

✔ stil de lucru flexibil, în vederea adoptării normelor internaționale existente în domeniu.

Firmele interesate vor adresa răspunsul lor la CP 39-E 10; Oficiul Poștal nr. 39 București, pînă în data de 30 noiembrie 2001, și va avea următoarea componență:

-scrisoare de intenție cu prezentarea firmei, din care să reiasă și situația financiară;

-plan de situație al construcției și amplasamentul său în oraș (sau detalii referitoare la terenul deținut);

-fotografii relevante

Pagină realizată de Adriana PLECAN

# CECCAR vrea să dezgroape securea războiului

■ comisia de disciplină a Corpului Experților Contabili și a Contabililor Autorizați a luat la puricat bilanțurile depuse la Finanțe ■ jumătate sînt în neregulă pentru că nu au fost semnate de un contabil autorizat sau de un expert contabil ■ cei care au semnat fără să aibă dreptul sînt amenințați cu răspunderea penală

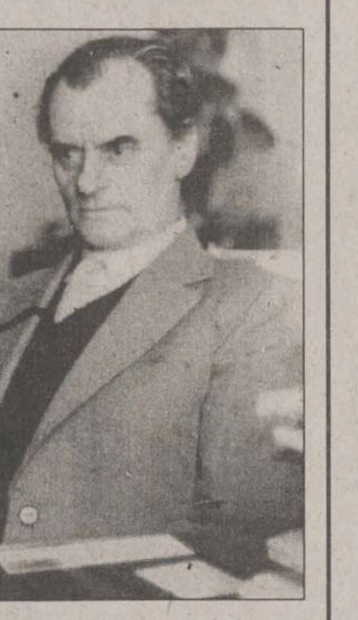

Jumătate din bilanțurile depuse de firmele din județul Iași sînt în neregulă. Această cifră conturează, în mare, dimensiunea pieței negre a contabilităților. *„Fie nu sînt semnate de persoane autorizate, fie sînt semnate indescifrabil. Pentru cei care nu au respectat legea este posibil să se ajungă chiar la răspunderea penală"*, ne-a spus ***Ion Florea*** **(foto),** președintele filialei ieșene a Corpului Experților Contabili și a Contabililor Autorizați din România (CECCAR).

De mai bine de o lună, o comisie mixtă formată din reprezentanți ai Direcției de Finanțe și ai CECCAR au luat la verificat bilanțurile depuse de firmele ieșene pe anul trecut. *„Pînă în prezent am verificat aproape 500 de bilanțuri. Controlul, care se face în ordinea alfabetică a denumirilor firmelor, va continua"*, ne-a declarat ***Emil Zaharia,*** președintele comisiei de disciplină a CECCAR Iași, în timp ce verifica bilanțurile.

Pe lîngă semnătura administratorului societății, bilanțurile ar trebui semnate și de conducătorul compartimentului financiar-contabil, dacă este cazul, sau de un contabil autorizat sau de un expert contabil. În aproape jumătate din cazurile verificate pînă în prezent, acest lucru nu s-a întîmplat. În legea 186/1999, la articolul 39, este specificat că *„exercitarea oricărei atribuții specifice calității de expert contabil și de contabil autorizat de către persoane neautorizate sau care se află într-o situație de incompatibilitate constituie infracțiune și se sancționează potrivit legii penale"*.

*„Și cei din Finanțe au partea lor de vină. Ar trebui să nu mai primească bilanțurile dacă nu sînt semnate de persoane autorizate"*, spune Ion Florea. Șeful Finanțelor județene, ***Victorel Lupu,*** afirmă că *„de acum înainte, în măsura posibilităților, cei care nu sînt în regulă cu semnăturile vor fi întorși. Acest lucru este ușor de făcut atunci cînd se prezintă din timp la noi. Problema este că cei mai mulți vin în ultimele zile, cînd se formează cozi mari la depunerea bilanțurilor"*. În acest caz, încă nu se știe ce se va întîmpla cu cei care nu sînt în regulă. **(C. PAVEL)**

# Dracula Park iese din cripta Ministerului Turismului

■ parcul de lîngă Sighișoara va costa 31,5 milioane de dolari ■ el va fi construit în doi ani pe o suprafață de 130 de hectare ■ „În Dracula Park, lumea se va distra și va face mișto de contele Dracula", spune ministrul Turismului ■

Ministerul Turismului a lansat, ieri, proiectul național Dracula Park, un parc de distracții care va fi amplasat pe o suprafață de 130 de hectare în zona Sighișoara, reprezentînd o investiție de 31,5 milioane de dolari. *„Va fi un parc în care lumea se va distra, nu o zonă horror. În Dracula Park, lumea se va distra și va face mișto de contele Dracula. N-am de gînd să vin cu un conte ieșit proaspăt de la dentist, pentru că nu vreau să sperii pe nimeni. Cine va dori astfel de disctracții va intra în Castelul Dracula, care va fi amenajat în incinta parcului"*, a declarat ministrul Turismului, ***Dan Matei Agathon.***

Lucrările se vor derula pe o perioadă de 24 de luni, după obținerea tuturor avizelor și autorizațiilor, iar potrivit arhitectului proiectului, ***Dan Covali,*** este posibil ca o parte a acestuia să fie deschisă publicului în toamna anului viitor.

## Taxa de intrare va fi de 5 dolari

Inițiatorii proiectului estimează la 1,1 milioane numărul anual de vizitatori ai parcului după primii patru ani de funcționare, taxa de intrare fiind stabilită la cinci dolari de persoană. Spre comparație, în Turcia accesul într-un parc de distracții este tarifat cu 10 dolari de persoană, în Germania între 16 și 30 de mărci germane pentru adulți, în timp ce în SUA taxa este de circa 45 de dolari.

Veniturile totale obținute din exploatarea Dracula Park sînt preconizate să atingă nivelul de 27 milioane de dolari, din care 12,5 milioane vor reveni societății comerciale Fondul pentru Dezvoltare Turistică Sighișoara SA. Profitul net estimat este de 2,83 milioane dolari/an, cu o rată a profitului net de 22%. Termenul de amortizare a investiției este de 10 ani de la punerea în funcțiune a parcului.

Acționarul majoritar al societății Fondul pentru Dezvoltare Turistică Sighișoara SA este Consiliul Local Sighișoara (95%), în calitate de membri fondatori și avînd fiecare cîte 1% din capital figurînd și societățile Ves SA, Tîrnava SA, Stimet SA și Cesiro SA.

Pentru finanțarea proiectului, Ministerul Turismului intenționează să lanseze pe piață o emisiune de acțiuni în valoare de cinci milioane de dolari. Ministrul Agathon a afirmat că mai multe fonduri de investiții străine și-au exprimat deja interesul de a participa la sistemul de finanțare al Dracula Park.

Costul total al lucrărilor de investiții însumează 31,57 milioane dolari, sumă din care societatea Fondul pentru Dezvoltare Turistică Sighișoara suportă 12,1 milioane dolari, Consiliul Local Sighișoara, Consiliul Județean Mureș și Ministerul Turismului - 2,17 milioane dolari, Ministerul Lucrărilor Publice, Transporturilor și Locuinței și Ministerul Industriei și Resurselor - 2,66 milioane dolari, iar 14,63 milioane dolari va reprezenta finanțarea din surse private.

## Care vor fi punctele de atracție din parc

Parcul va cuprinde o bază sportivă, un teatru, Institutul Internațional de Vampirologie, o expoziție în miniatură a clădirilor și zonelor reprezentative din România, Castelul lui Dracula, catacombe, un lac artificial, manej, o grădină labirint, precum și o suprafață de cazare cu o capacitate totală de 700 de locuri. Punctele de atracție în parcul de distracții vor fi un carusel Dracula, o roată și un montagne russe, o cursă cu calești negre, țeapa-jet, casa groazei și casa oglinzilor. Dracula Park este cel mai spectaculos proiect de turism de la începutul de mileniu, după aprecierile ministrului Turismului, care va crea circa 3.000 de noi locuri de muncă. ■

## PE SCURT

### 31.600 de lei, cotația dolarului pentru sfîrșitul lui noiembrie

La Bursa Monetar Financiară și de Mărfuri de la Sibiu dolarul a fost cotat pentru sfîrșitul acestei luni la 31.600 de lei. Operatorii au fost prudenți ținînd cont de faptul că în octombrie leul a rămas aproape două săptămîni stabil față de dolar. La aceasta s-a mai adăugat și semnarea acordului cu Fondul Monetar Internațional, lucru care poate îmbunătăți atît posibilitățile de împrumut ale Guvernului în 2002, cît și atragerea de noi investiții. *„Pentru sfîrșitul anului se conturează un curs al dolarului de 32.000 - 32.500 de lei. La un asemenea nivel al cursului deprecierea anuală a leului ar fi de maximum 26%, ceea ce ar confirma declarațiile oficiale privind o rată a inflației de cel mult 30%"*, consideră un broker de la bursa din Sibiu. Ieri, cursul oficial a fost stabilit de Banca Națională a României la 31.070 de lei. **(A. PRODAN)**

### România vrea acorduri bilaterale în CEFTA

Miniștrii agriculturii din țările membre CEFTA vor analiza, săptămîna viitoare, oportunitatea trecerii de la acorduri multilaterale la acorduri bilaterale, în sensul ca acordul CEFTA să permită fiecărei țări în parte să discute cu parteneri de afaceri și să stabilească nivelul taxelor vamale aplicabile produselor agroalimentare, a declarat, ieri, în cadrul unei conferințe de presă, secretarul de stat în Ministerul Agriculturii, ***Mihai Lungu.*** Secretarul de stat a adăugat că, România va susține menținerea taxei vamale de 45% la importul de carne de pasăre din Ungaria, pe parcursul anului viitor.

### Connex a lansat noi aplicații WAP

Operatorul de telefonie mobilă MobiFon a lansat, la începutul lunii, noi aplicații WAP (Wireless Application Protocol) pentru domeniile legislativ și turistic, precum și o nouă serie de jocuri, informează un comunicat al companiei. Categoria „Turism", dezvoltată în colaborare cu Mirabilis Media, facilitează obținerea de informații despre ofertele turistice, în țară și străinătate, ale agenților de turism, precum și date referitoare la rețeaua hotelieră din țară. Realizată împreună cu Indaco Systems, categoria „Legislație" prezintă informații referitoare la actele normative recent apărute. În domeniul jocurilor, Connex WAP, împreună cu Mirabilis Media și VoDaNet, pune la dispoziția amatorilor noi jocuri - „Animalutze", „avioane", „X și 0", „labirint", „puzzle", „joc de cuvinte", „bombitze", „spînzurătoarea" și „discuri".

### Firmele din zonele favorizate vor fi strict supravegheate

Firmele care vor solicita scutirea de la plata taxelor vamale pentru materiile prime importate, în vederea prelucrării în zonele defavorizate, vor trebui să prezinte documente referitoare fluxul tehnologic, cantitatea de materie primă solicitată, capacitatea de producție, precum și cantitatea de produs finit care poate fi vîndut, în funcție de piața de desfacere, a declarat, ieri, în cadrul unei conferințe de presă, secretarul de stat în Ministerul Agriculturii, Alimentației și Pădurilor, ***Mihai Lungu.*** Secretarul de stat a adăugat că, prin aplicarea noilor reglementări, pentru operațiuni cum ar fi simpla tranșare a cărnii sau condimentarea, firmele nu vor mai primi facilități fiscale.

### 24 de companii doresc să investească peste un milion de dolari

Un număr de 24 de companii, care intenționează să realizeze investiții de peste un milion de dolari în România, au depus formulare de înregistrare statistică la Agențiile de Dezvoltare Regională, urmînd să beneficieze de facilitățile cuprinse în Legea privind promovarea investițiilor directe cu impact semnificativ în economie, informează Ministerul Dezvoltării și Prognozei (MDP). Grupul Grivco intenționează să investească 3-4 milioane de dolari, Philip Morris și-a propus extinderea capacității de producție la fabrica din Otopeni, iar firma Nestle Joe SRL are în vedere construirea unei linii de ambalare a cafelei și retehnologizarea fabricii de napolitane de la Timișoara, valoarea investiției fiind cuprinsă între 3-4 milioane dolari. Printre agenții economici care doresc să realizeze în România investiții de peste un milion de dolari se numără și companiile Telemobil, Europharm, Baduc SA, Electromontaj, Azur Timișoara, Lubrifin Brașov, Azomureș Tîrgu Mureș, Sepal Sebeș, Leineweber Ro Sfîntu Gheorghe, Celohart Zărnești, Librom Construct SRL, Madre Pancom SRL Onești, Umex Constanța, Delta Miraj SRL Tulcea, Ulpia Shoping Center Deva, Silva Forte SRL și Infopress Odorheiul Secuiesc.

# Azi se semnează la Londra vînzarea SIDEX

■ americanii și francezii fac presiuni asupra Combinatului ■ primii vor să recupereze 26 de milioane de dolari, iar USINOR acuză SIDEX că are prețuri de dumping ■

Grupul LNM Holdings NV devine, astăzi, la Londra, noul proprietar al Sidex. ***Ovidiu Mușetescu,*** ministrul Autorității pentru Privatizare, și proprietarul grupului LNM, ***Lakshmi Mittal,*** vor semna oficial, în prezența premierului ***Adrian Năstase,*** trecerea combinatului din administrarea statului în administrare privată.

Semnarea contractului de privatizare se va face după o amînare de mai bine de o lună, timp în care au fost înregistrate presiuni din mai multe părți asupra celui mai mare producător de oțel din țară. Credit Suisse First Boston (CSFB) cere judecătorilor să pună sechestru pe mărfuri ale Sidex, iar Usinor acuză compania din Galați că nu concurează ca de la egal la egal cu firmele de profil din Europa. Francezii de la Usinor se arătaseră și ei interesați de cumpărarea Sidex, dar au pierdut în fața LNM-Ispat.

Primii care și-au arătat nervozitatea au fost marii creditori ai combinatului. Presiunile exercitate de aceștia pentru a-și vedea înapoi banii devin din ce în ce mai insistente, cu atît mai mult cu cît umblă zvonul că noul proprietar nu are de gînd să preia o serie de datorii contractate de ani buni de conducerea Sidex. În 1997, CSFB a acordat Combinatului un credit de 100 de milioane de dolari din care Sidex mai are de returnat în jur de 26 milioane de dolari în tranșe de minimum 1,5 milioane de dolari pe lună. Creditul, utilizat pentru asigurarea capitalului de lucru, a fost reeșalonat în anul 2000 însă plățile nu s-au făcut la timp, iar CSFB a cerut în instanță instituirea sechestrului pe mărfuri ale Sidex în valoare similară. Cunoscutul concern francez Usinor a depus la rîndul lui cinci reclamații la Comisia Europeană cu privire la dreptul Sidex de a concura cu alte firme de profil în condițiile în care, spun ei, acestea nu primesc nici un fel de ajutor de la stat la fel ca și compania din Galați. În plus, pe 8 noiembrie sînt programate audieri la Comisia de Comerț a Uniunii Europene, audieri determinate de acuzațiile producătorilor de oțel din UE cum că Sidex ar fi exportat tablă groasă la un preț mai mic decît cel minim acceptat pe piața Europei. Cu alte cuvinte, după ce nu a scăpat de acuzațiile americanilor, de practicare a prețurilor de dumping, acum combinatul gălățean este acuzat de aceeași practică și pe piețele Europei. Valoarea totală pe care LMN Holding, viitorul acționar majoritar, o va plăti pentru Sidex este de peste 500 de milioane de dolari, din care 350 de milioane de dolari reprezintă investițiile pe care LNM s-a angajat să le facă în combinat în următorii zece ani. LNM este al patrulea producător mondial de oțel, cu o cifră de afaceri anuală de peste 6 miliarde de dolari. **(Ana PRODAN)**

# Cît de mari sînt ratele pentru o mașină nouă

■ care sînt condițiile în care puteți cumpăra un autoturism Dacia, Daewoo sau Renault

Dacă v-ați hotărît să achiziționați un automobil și nu aveți suficienți bani să îl plătiți integral, aveți posibilitatea să optați pentru un sistem de rate. Principalele mărci de automobile care beneficiază de acest sistem, în Iași, sînt: Dacia, Renault și Daewoo. Pentru a nu fi purtați pe drumuri, dosarul pe care îl prezentați la dealer trebuie să cuprindă următoarele acte: fotocopii după buletin (șot, soție dacă este cazul); adeverințe de venit vizate de Camera de Muncă pentru soț/soție și angajamentele de plată din partea a doi giranți (în cazul în care doriți să achiziționați un autoturism Daewoo veți avea nevoie și de garanție imobiliară, ipotecă pe un imobil a cărui valoare de circulație să fie egală cu valoarea restului de plată). Venitul net cumulat al giranților trebuie să depășească o dată și jumătate rata lunară pe care o aveți de plătit. În caz că dosarul dumneavoastră este complet, atunci nu vă mai rămîne de făcut decît să plătiți avansul. Acesta diferă în funcție de dealer și de marca automobilului dorit. Avansul minim pe care trebuie să-l achitați are valori cuprinse între 20% la Dacia, 25% la Daewoo și 30% la Renault. Optînd pentru o Dacie SuperNova sau pentru un Renault, veți lucra cu BRD-Societe Generale. Dacă automobilul preferat este din marca Daewoo atunci veți lucra cu CEC, iar ratele diferă în funcție de societatea la care plătiți asigurarea, Omniasig sau Asirom. Perioada în care pot fi plătite ratele este cuprinsă între un an și cinci ani. Acestea îmbracă forma ratelor descrescătoare, în cazul în care plătiți o dobîndă la sold și a ratelor lunare egale, în cazul în care plătiți dobîndă la întreaga valoare. Dobînzile sînt actualizate în funcție de banca la care efectuați plata ratelor. **(Dan CONSTANTIN)**

| Dealear | Model | Durata (ani) | Pret | Avans | Rate lunare<br>Rate egale (lei) | Rate descrescatoare (lei) | Banca |
|---|---|---|---|---|---|---|---|
| Bras | Megane Clasic 1,6 | 5 | 11990 euro | 30% | 10.133.425 | 13191543 | BRD |
| | Clio Simbol 1,4 | 5 | 8824 euro | 30% | 7.457.660 | 9708271 | BRD |

| Dealear | Durata | Model | Pret (euro) | Avans | Rate lunare (euro) | |
|---|---|---|---|---|---|---|
| | | | | | Omniasig | Asirom |
| Comat SA | 4 ani | Tico | 5940 | 25% | 146 | 149 |
| | 4 ani | Matiz | 6840 | 25% | 162 | 172 |
| | 4 ani | Cielo | 9890 | 25% | 243 | 248 |
| | 4 ani | Nubira II | 13090 | 25% | 390 | 398 |

| Dealear | Durata | Model | Pret (euro) | Avans | Rate lunare descrescatoare (lei) | Banca |
|---|---|---|---|---|---|---|
| Sabini Impex | 5 ani | Dacia SuperNova Europa | 4000 | 20% | 4.698.496 | BRD |
| | 5 ani | Dacia SuperNova Confort | 4300 | | 5.050.884 | |
| | 5 ani | Dacia SuperNova Rapsodia | 4600 | | 5.403.271 | |
| | 5 ani | Dacia SuperNova Clima | 5600 | | 6.577.894 | |

# 2500 de ieșeni păcăliți de BPR vor avea o iarnă grea

Asociația deponenților păgubiți de filiala BPR Iași are în față o iarnă foarte grea. Săptămîna aceasta a debutat cu zeci de oameni înfrigurați, adunați în fața sediului filialei ieșene a fostei Bănci Populare Române. Dacă, vineri, în jur de 200 de persoane semnaseră listele de adeziune, ieri cifra acestora urcase vertiginos la 400, așteptîndu-se pentru zilele următoare ca ea să crească în același ritm. În Iași sînt peste 2000 de oameni care au fost păcăliți de oferta cooperativei de credit. După ce delegatul „Asociației" a plecat ieri cu noaptea în cap spre București, oamenii s-au strîns din nou pentru a completa listele de adeziune. *„Ne-am pus toate speranțele în constituirea la nivel național a acestui Comitet al Creditorilor BPR. Sîntem foarte curioși ce se va întîmpla după constituirea ca persoană juridică a Comitetului, ce strategii se vor decide, care va fi programul de acțiune pentru următoarea perioadă și, mai ales, ce atitudine au abordat cei de la conducerea cooperativei de credit din capitală"*, spune ***Elena Ionescu,*** de 36 de ani, care susține că a depus la această „Bancă" toate economiile familiei din 1991 și pînă în 1996. Deponenții din București au transmis un comunicat prin care îi roagă pe cei din Iași să li se alăture pentru constituirea legală a unui *„Comitet al Creditorilor BPR"*, la nivel local constituindu-se „Asociația deponenților păgubiți". *„Președinte este Constantin Chiriac, fost inspector la Finanțe Publice Locale"*, ne informează purtătorul de cuvînt și delegatul „Asociației", ***Vasile Ciobanu,*** pensionar. *„Nu ne interesează lichidarea. Sîntem 2495 de deponenți ieșeni care am creditat această bancă cu peste 1 miliard de lei! Renunțăm la dobînzile care oricum nu s-au acordat din iunie pe motiv că vor să facă joncțiunea cu altă bancă rusească și apoi vor mai vedea"*, ne-a declarat Ciobanu. Familia Popa care și-a depus toate economiile în 1998 (60 milioane de lei) a pierdut numai prin neacordarea dobînzii în jur de 20 milioane de lei. *„Am fost induși în eroare de denumirea de Bancă a acestei instituții. Pe contracte apărea scris cu litere mari: Banca Populară Română și dedesubt, cu litere mici: Cooperativă de Credit. Mult timp după depunere am aflat că în privința cooperativelor nu există plafon garantat de BNR. De ce le-a permis legea să folosească numele de „Bancă", acestor instituții private?"*, se întreabă ***Viorel Popa,*** de 31 ani, șofer profesionist. În sediul cooperativei de credit era liniște. Directoarea filialei BPR, ***Ilona Burlacu,*** ne-a declarat senin: *„Nu mă interesează ce se întîmplă afară! Eu am respectat ordinele de la București și nu am nimic de spus în privința situației Băncii"*. Societatea lichidatoare „Real", care va gestiona falimentul BPR, nu a comunicat încă nimic cu privire la soarta deponenților. **(Claudia ENEA)**

## CURSUL CASELOR DE SCHIMB

| BĂNCI | Dolar SUA C | Dolar SUA V | Marcă germană C | Marcă germană V |
|---|---|---|---|---|
| BCR (230500) | 30.975 | 31.175 | 14.051 | 14.574 |
| BRD (tel. 213050) | 30.900 | 31.200 | 14.115 | 14.505 |
| BCIT (tel.211740) | 30.870 | 31.370 | 14.091 | 14.419 |
| Banca Agricolă Raiffeisen (tel.210.130) | 30.900 | 31.220 | 14.150 | 14.440 |
| Banca Transilvania (tel.215011) | 30.800 | 31.120 | 14.150 | 14.500 |
| Eurom Bank (tel.277905) | 30.800 | 31.170 | 14.050 | 14.450 |
| AlphaBank (tel.212009) | 30.950 | 31.230 | 14.080 | 14.427 |
| Mindbank (tel.219668) | 30.900 | 31.175 | 14.000 | 14.400 |
| **Casele de schimb valutar** | **Dolar SUA C** | **Dolar SUA V** | **Marcă germană C** | **Marcă germană V** |
| Olimp (215524) | 30.850 | 31.000 | 14.050 | 14.300 |
| ACR (112345) | 30.850 | 30.950 | 14.000 | 14.200 |
| Tarom (115309) | 30.900 | 30.050 | 14.000 | 14.200 |
| Romania Exchange (tel.092/642274) | 30.600 | 31.099 | 13.800 | 14.299 |

Curs valabil în data de 05.11.2001

**Curs calculat de BNR, 05.11.2001**

31.078 lei/dolar

14.258 lei/marca

27.886 lei/EURO

Monitorul vă oferă indaco Computers & Networking Software Developer
Lege Start
SERVICIU GRATUIT
de acces online la cea mai mare bază de date legislative din România
www.indaco.ro
Parola de azi: Z13Z17R3

## AGENDA BANCARĂ

BANCA ROMÂNĂ PENTRU DEZVOLTARE
GROUPE SOCIETE GENERALE
STEJAR UN PROGRAM FINANCIAR PERSONAL
Pentru următorii 5 ani - sau 1.825 de zile - aveți planuri sigure pentru familia dumneavoastră! Doi experți financiari - B.R.D. - Groupe Société Générale și Societatea de Asigurări Commercial Union Asigurări de Viață - vă ajută să le faceți.
Prin noua asigurare de viață "Stejar", beneficiați de avantajele unui produs de economisire și de asigurare, în același timp.
Aveți posibilitatea să vă planificați economiile pe termen mediu sau lung după un program pe care îl puteți modela așa cum vă convine.
Pentru informații suplimentare, vă așteptăm la oricare din unitățile Băncii Române pentru Dezvoltare - Groupe Société Générale.
Cu siguranță viața e frumoasă!

EDITORIAL

# PRM: ordin de împrăștiere

**PSD deține asul necesar detronării rivalului de anul trecut, purificării României de infecția național-comunistă reprezentată de „ideologia“ Vadim și evitării unei crize naționaliste ca urmare a efectuării unui pas important în rezolvarea „problemei maghiare“**

La capătul unui compromis politic la care Ungaria nu are altă cale decît să ajungă, de la 1 ianuarie 2002, Legea statutului se va aplica, producînd efecte și pe teritoriul României. Cu toate că efectele acesteia vor fi sancționate în mod suveran de către Guvernul României, făcîndu-le acceptabile din punct de vedere juridic, moral și al prestigiului, pentru România în ansamblu, o reacție naționalistă a unei părți a populației și clasei politice românești rămîne foarte probabilă.

O întrebarea esențială care se pune în acest context este: cine va capitaliza, politic, această reacție naționalistă? PSD, care în mod tradițional nu se dădea în lături de la așa ceva este, de astă dată, în linii mari, exclus. Suspectul principal rămîne PRM.

Este exclus ca mașina de zgomote a lui Vadim Tudor să nu încerce să folosească momentul pentru a aduce din nou PRM-ul în postura de actor politic important și vizibil, de „al doilea partid al țării“.

Există totuși o situație în care PRM devine neputincios: dacă este decapitat. Fiind un partid complet dependent de lider, dacă Vadim Tudor este înlăturat din viața publică sau legitimitatea sa de lider naționalist este puternic pusă la îndoială, PRM devine o barjă plină cu nisip dar fără remorcher, care se va lovi, mai devreme sau mai tîrziu, de țărm și se va împrăștia peste tot.

Ducerea la bun sfîrșit a procesului de ridicare a imunității parlamentare a tribunului neamului ar putea avea ca principală consecință ordinul de împrăștiere în PRM, eliminînd sau diminuînd pe termen lung pericolul reprezentat de un partid naționalist extremist în România.

Argumentul tradițional împotriva ridicării imunității parlamentare și judecării personajului nostru, argument asumat de toate guvernele de pînă acum, era acela că judecarea și eventuala sa condamnare l-ar transforma într-un martir, sporindu-i de fapt popularitatea și influența politică.

De astă dată însă, acest argument nu se mai aplică: declarînd ca Romania a antrenat teroriști Hamas, imediat după atacurile din America, Vadim s-a situat atît de flagrant pe o poziție profund dăunătoare României, și a făcut-o cu atîta claritate, din toți rărunchii, încît a poza, în timpul procesului, în martir al națiunii va fi imposibil sau, oricum, penibil și lipsit de credibilitate. Marele patriot a dat fără ezitare de pămînt cu ceea ce, pentru o dată, era, fără îndoială, interes național în stare pură. Diferența între statutul României de aliat loial al SUA și statutul pe care l-am fi obținut dacă Vadim ar fi fost crezut de lumea largă este imensă, înspăimîntătoare prin consecințe și o măsură extrem de justă a adevăratei naturi a „tribunului“.

PSD deține, așadar, asul necesar detronării rivalului de anul trecut, purificării României de infecția național-comunistă reprezentată de „ideologia“ Vadim și evitării unei crize naționaliste ca urmare a efectuării unui pas important în rezolvarea „problemei maghiare“.

Care ar putea fi filmul evenimentelor?

Odată retrasă imunitatea parlamentară, Vadim este trimis în judecată pentru infracțiuni legate de securitatea națională. O serie de alte procese urmează aproape imediat. PSD explică publicului - și are toate mijloacele media la dispoziție pentru asta, chiar și pe cele, puține, pe care nu le controlează -, cum Vadim a adus realmente atingere gravă intereselor de securitate națională ale României, mințind cu cinism, ca de obicei.

În acest timp ar trebui să înceapă ofensiva antimaghiară a PRM, care nu va avea cum să aibă forță și credibilitate, odată ce liderul tocmai va fi judecat pentru că a acționat împotriva unor interese pe care va trebui musai să le invoce.

Constatînd că liderul lor nu mai are mare viitor, ba poate fi și condamnat în regim de urgență, o parte din deputații rezonabili ai PRM vor fi tentați să își schimbe loialitățile și să migreze la alte partide, mai ales PSD (ceea ce sporește motivația acestuia din urmă). PRM ar slăbi în loc să se întărească, slăbiciunea percepută de public și scăderea de popularitate fiind foarte probabil să se alimenteze reciproc.

O astfel de succesiune de acțiuni din partea PSD nu ar fi din cale afară de cinice sau nelalocul lor, într-o țară mai normală Vadim Tudor fiind, după toate probabilitățile, de mult judecat și, măcar pe ici pe colo, condamnat penal.

Capitalul politic naționalist rezultat în urma aplicării Legii statutului, nesporit artificial de diatribele lui Vadim, va rămîne PNL și PD. Slabă consolare pentru poziția ciudată și din cale afară de în necunoștință de cauză pe care cele două partide au luat-o în problema compromisului asupra Legii statutului.

**Sorin MOISĂ**

HOMO VALACHUS

# Viet Nam, Ro Mânia și Cod Rin

Codrin Liviu CUȚITARU

O întîmplare petrecută în urmă cu șapte ani a revenit nu demult, cu intensitate, în memoria mea afectivă, căpătînd abia acum semnificații de profunzime. Momentul face parte din stagiul academic pe care l-am desfășurat la Universitatea Texas (din Austin), într-o toridă vară a deceniului trecut. Locuiam la etajul al 17-lea (din 40) al unui hotel universitar, dotat cu toate utilitățile tehnologice postindustriale, imaginate de ființa umană pînă la vremea respectivă. (Est-europeanul din mine apreciase, în primul rînd, uriașa piscină azurie, unde te puteai bălăci în voie, indiferent de climatul exterior, la orice oră din zi și din noapte, piscină situată nicăieri altundeva decît la nivelul al 11-lea al mastodontului arhitectonic). Clădirea în cauză (cu nume exotic: „Dormitorul castilian“) adăpostea toți bursierii Fulbright din acel an. La sugestia Fundației, petreceam împreună o lună de „orientare academică“, urmînd apoi să mergem la universitățile la care fuseserăm afiliați. Eram acolo oameni din diverse culturi, rase, etnii și religii, uniți de o singură trăsătură comună - cea a profilului academic. Majoritatea proveneam din medii universitare și științifice, avînd ca scop - în SUA - (supra-)specializarea profesională. Aș putea spune că, în ciuda varității de culori, mentalități, fizionomii și comportamente, noi ne găsiserăm un limbaj inteligibil, tocmai datorită acestei uniformități a intereselor profesionale, inițiind dialoguri, colegialități și chiar prietenii ce durează și astăzi.

Totuși, cîțiva componenți ai interesantei colectivități internaționale nu reușiseră să se adapteze rigorilor comunicării culturale, intrînd treptat într-un fel de alienare autoindusă. În interiorul cercului inadaptaților, atrăgea atenția imediat un profesor vietnamez (mai în vîrstă, e drept, decît mulți participanți la program), cu dificultăți evidente de limbă engleză și, totodată, de înțelegere a mecanismului educațional american. Individul (al cărui nume, iată, nu mi-l amintesc și nici nu sînt sigur că l-am știut cîndva) se îmbrăca straniu (atît în raport cu căldurile texane, cît și cu epoca în care ne aflam), fuma delirant (lucru care, în America, te poate stigmatiza ca ***monstrum horrendus***) și se băga în sufletul oamenilor cu o insistență supărătoare, exprimîndu-se mai ales prin gesturi și interjecții. Ultima lui ipostază - expresie clară a nevoii de acceptare - îmi trezi compasiunea mioritică și, departe de a-l trata ironic (precum unii dintre colegii mei), îi arătam bunăvoință adesea, zîmbindu-i politicos și întrebîndu-l ce mai face. În replică, el îmi învățase prenumele - pe care îl pronunța asiatic, separat segmențial („Cod Rin“) -, șuierîndu-l pe interminabilele coridoare ale hotelului ori de cîte ori mă vedea.

Într-o seară, camera mea rămase complet fără electricitate. Bănuind arderea unei siguranțe, am mers la Recepție pentru a raporta incidentul. Vietnamezul se afla acolo, aparent fără ocupație. Auzind dialogul dintre mine și administratoră, interveni intempestiv, oferindu-și ajutorul. „No light, Cod Rin? I do it“, strigă într-o engleză aproximativă, din care răzbătea însă intenția bunului samaritean. Crezîndu-l priceput, am acceptat propunerea și i-am sugerat recepționerei să nu-și mai facă griji. Simpatica texană m-a privit cu surîs neîncrezător și a spus că va trimite oricum electricianul să verifice situația. Ajuns în camera mea întunecată, Fulbrighter-ul din Vietnam - voios și plin de optimism - se postă în dreptul întrerupătorului de lîngă ușă și începu să-l apese sacadat (de măcar cincizeci de ori), minunîndu-se cu exclamații gen „Oooh!“, „Haaa!“ sau „Hiii!“ în fața lipsei de reacție a rețelei electrice. La fiecare *click* al butonului, camera rămînea, desigur, în aceeași copleșitoare beznă datorită căreia coborîsem șaptesprezece etaje ceva mai devreme. După un timp, omul se lăsă păgubaș, retrăgîndu-se sub privirile mele nu

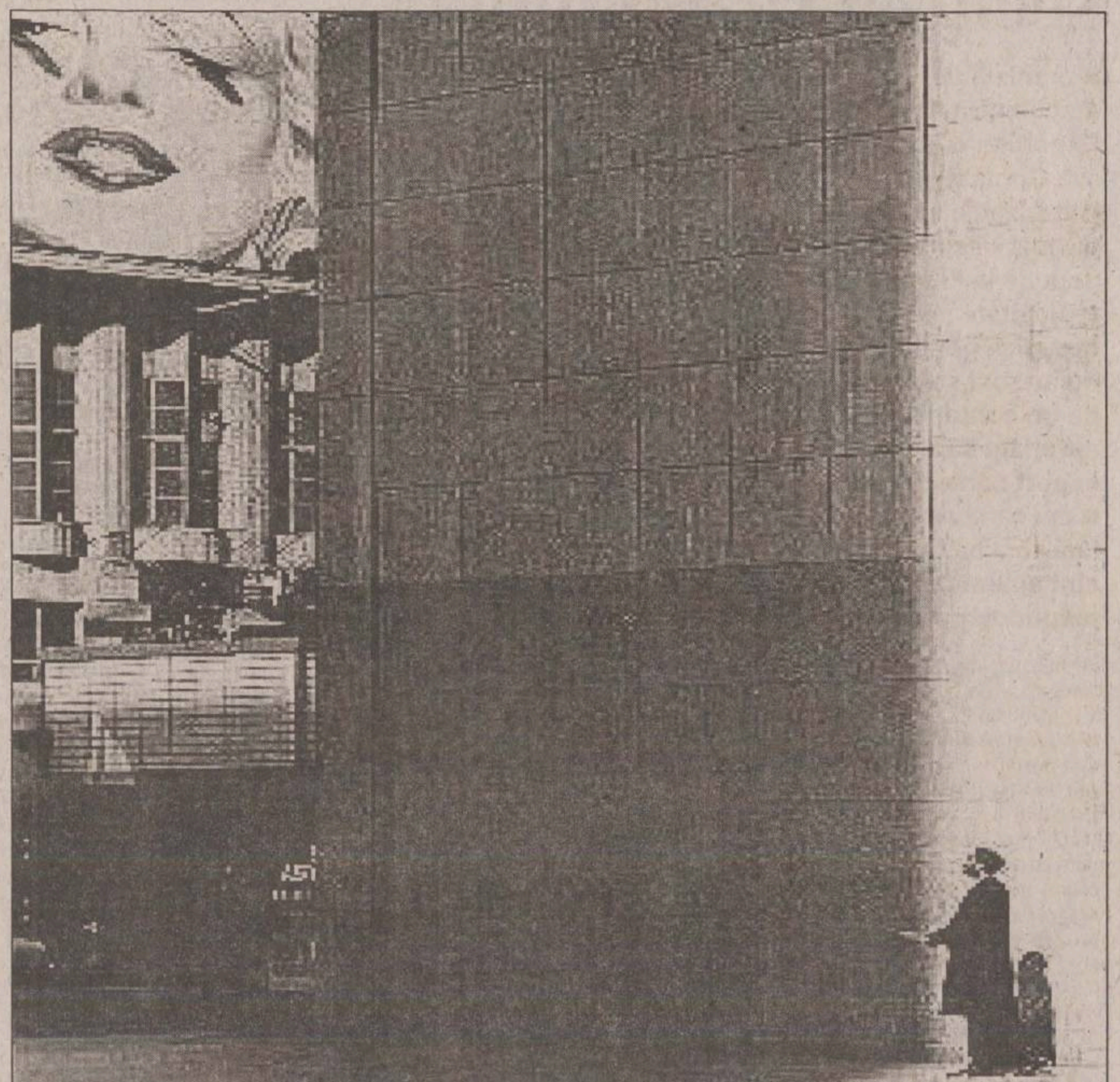

atît descumpănite, cît stupefiate. „No light, Cod Rin! No light! Sorry...“, zise el și plecă în nota optimistă în care venise.

Pățania (vreme îndelungată, absurdă pentru mine) căpătă sens recent la un nivel de reprezentare mentală, cum să spun, macrosistemică. Urmărind reacțiile oficiale și comportamentale ale României în noul context politic internațional (creat odată cu începerea ostilităților occidentalo-islamice), am avut mereu sentimentul că-l revăd pe vietnamezul în pantaloni bufanți și pantofi retro, apăsînd idiotic întrerupătorul electric și mirîndu-se aberant de inutilitatea acțiunii sale. După atacurile teroriste din New York și Washington, populația României a fost informată prompt că, în caz de avioane-kamikaze pe malurile Dîmboviței, președintele și membrii guvernului vor fi evacuați în condiții de maximă securitate. La începerea confruntării din Afganistan, aceleiași populații i s-a spus, ceremonios, că și noi „ne aflăm în război“ (cu terorismul), punînd totul la dispoziția Alianței (șeful Marelui Stat Major s-a exprimat foarte plastic, menționînd faptul că „militarii sînt la serviciu“). Mai mult, după debutul isteriei bacteriologice, am auzit că „s-au luat măsuri“ de prevenire a oricărui atac, laboratoarele noastre fiind „securizate“. Cu alte cuvinte, ne-am găsit și noi în treabă, dîndu-ne o importanță (din fericire, trebuie să recunosc!) complet inadecvată. Doar scopul mare a rămas (perfid de) adecvat. S-ar putea ca toată agitația să se lase cu o intrare în NATO și - de ce nu? - chiar în UE. La urma urmelor, într-o clipă de astrale coincidențe, și bizarul vietnamez obținuse prestigioasa bursă Fulbright, nu-i așa? ■

*Codrin Liviu Cuțitaru este lector la Facultatea de Litere*

CERCUL PĂTRAT

# Circum-fesiune

Valeriu GHERGHEL

Am impresia vagă și precisă, în același timp, că imaginea celorlalți despre noi este falsă, așa cum imaginea mea despre ceilalți este, la rîndu-i, greșită, la fel cum imaginea mea despre sine e, desigur, profund eronată, în pofida realismului și cruzimii cu care aș vrea să mă scrutez, în pofida bunei voiri cu care îi cercetez pe cei ce mă cercetează și nu mă bucur cîtuși de puțin că aceste „imagini“ - care circulă în locul nostru - ne dictează gesturile, spusele, reacțiile... Aș dori să-l conving pe prietenul Mihuleac că nu țin deloc să trec drept „polemist“ ori, ***horribile dictu***, „pamfletar“, pentru asta e neapărată trebuință de oarece talent în așezarea literelor în cuvinte și a cuvintelor în enunțuri - talent măcar cît al domnului Simirad descriptorul atîtor sentimente gingașe, naratorul atîtor situații delicate, creatorul atîtor formule memorabile - și, vai, nu-mi recunosc, la analiza de sine, nici o abilitate literară, ci numai un soi de indispoziție permanentă, ce se varsă în textele mele umorale și le dă o „acreală“ puțin simpatică. Aș dori să dispun și eu indispun, aș dori să laud și să admir cu largheța unui Zilieru, poetul cuneiformelor și al lui Ilie Pintilie, cu mărinimia unui Ursachi, poetul Ticăului, cu magnanimitatea unui Ivănescu, poetul Baaadului, cu dezinteresul lui Vasiliu, poetul frecțiilor, în timp ce eu mă las în voia idiosincraziilor de o clipă, a neînțelegerii și ranchiunii, cum bine a observat Alexandru Dobrescu, „prosperul om de afaceri“, pentru a folosi expresia poetului Nimigean, cel ce găsește întotdeauna cîte o formulă frapantă, care ne pune pe gînduri, cînd e să caracterizeze inteligheнția ieșeană. Aș dori să am imaginația infantigabilă a unui Pitu, legatarul lui San-Antonio în spațiul valah și al moșului Nichifor Coțcariul în spațiul francez, să am umilitatea compactă a unui Antonesei, poetul modestiei și dușmanul de moarte al tuturor maladiilor mortale precum: megalomanita, isterita, trufita ș.a.m.d., să am forța sa de a disprețui pandișpanul, escalopul și icrele negre, puterea sa de a refuza aparițiile la tv și să cred împreună cu el că sînt o futilă pierdere de vreme, aș dori să mă împărtășesc și eu din spiritul său ascetic, dar, vai, eu trec drept un gurmand mai acerb decît Bogdan Ulmu, drept un lăudăros mai tare decît Kim Il Sung, „l' étoile rouge de Pyong Yong“... Aș dori să am apetitul erotic al unui Brumaru, poetul Cecinetelor, nesațul său de a ghici chiar și dincolo de fețele ridate ale doamnelor „das ewig Weibliche“, ***eternul feminin***, iscusința sa de a descifra sub fardul discret al Mihaelei Rădulescu, sub gesturile ei ușor teatrale, palpitația unui suflet rănit și spiritul umil al unei carmelite, în timp ce eu distilez veninul misoginiei și indiferența față de femei a starețului Clement Popescu, severul pedagog al seminariștilor de la Cernica, atins subit de „laringită acută“, preotul ce a trezit din somnolență Sfîntul Sinod al BOR și i-a dat un nou prilej iscusitului orator Vicențiu Ploieșteanul să-și exerseze gîtlejul. Aș dori să cred și să mă rog neîncetat, cum ne îndeamnă Apostolul Neamurilor, și să îmbin credința și blasfemul asemenea moralistului francez care, mergînd pînă în ținutul pustiu de la capătul lucidității, s-a întîlnit cu boala lui Alzheimer. Aș vrea să am satisfacția de a-mi scrie propriul necrolog și de a ține la mormîntul meu un moment de reculegere. Aș dori să doresc, aș vrea să vreau, aș voi să voiesc să cred că cred... ■

*Valeriu Gherghel este asistent la Facultatea de Filosofie*

VIAȚĂ DE TELEMAN

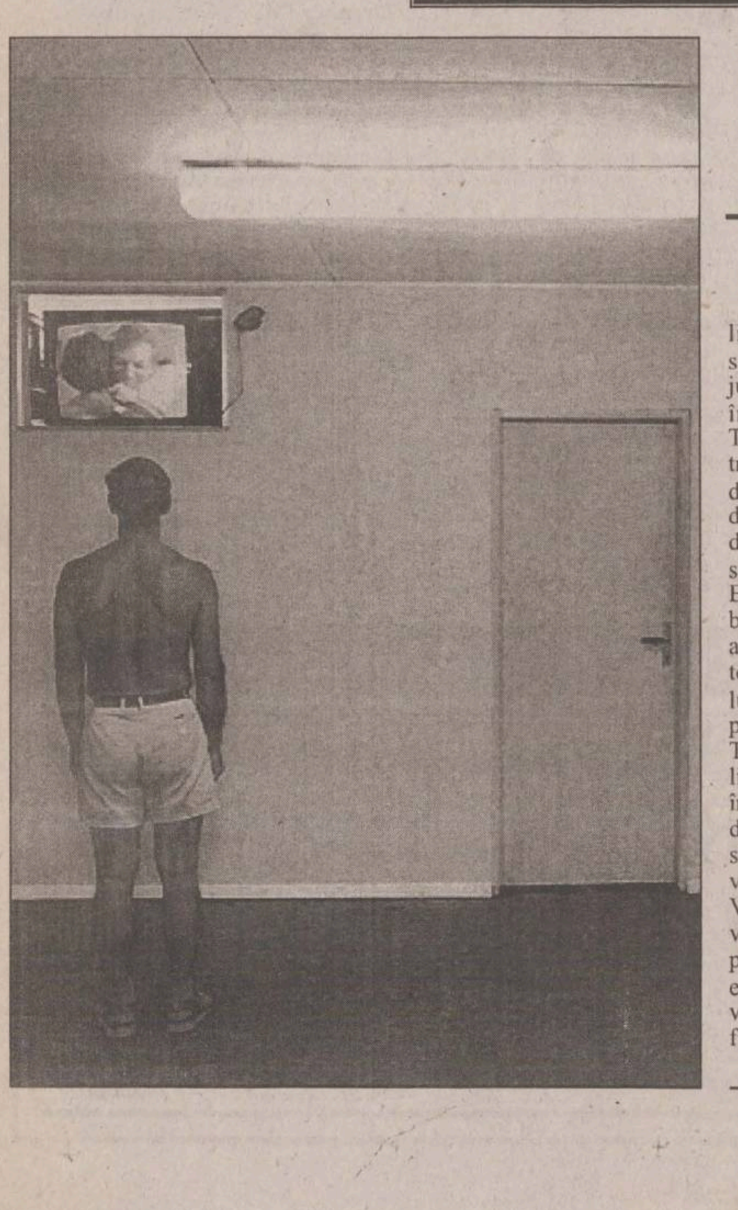

# E bine! E bine?

Bogdan ULMU

Depinde cum privești lucrurile ■ E bine că FMI ne va vărsa, repede, niște milioane de parai în trezorerie. Că e secetă, tată! ■ Da' nu-i bine că jumătate din firmele românești merg în pierdere... ■ E bine că Răzvan Theodorescu se recăsătorește (fiind al treilea, din cabinetul Năstase, care-și drege dosarul) ■ Nu e deloc, da' deloc bine că membrii PSD musai să declare partidului ce rude au prin țări străine! (ne-ntoarcem la ceaușism?) ■ E o veste bunuță mărirea salariului la bugetari; ne neliniștește doar data aplicării, plus procentul. Și veșnica teamă: oare banii necesari nu se vor lua din disponibilizări?... Hm... ■ E plăcut să afli că neobositul ministru al Turismului e preocupat de reabilitarea lui Dracula: pentru a nu intra în conflict cu deținătorii de copyright din SUA, Dracula mioriticul nu va fi sîngeros, nu se va îmbrăca în negru și va avea dinții egali. El va recita din Vlahuță, va pupa mîna la doamnele-n vîrstă și va fi util patriei, doborîndu-l, prin calități vizibile, pe monstrul etranjer... ■ Sîc! ■ Nu e plăcută însă vestea scumpirii abonamentului tv cu fix 50%. De ce atîta, frate?! Că și-așa era mare! ■ Și să nu uităm că-s milioane de abonați în România! ■ Majoritatea plătesc și firma de cablu... ■ E înălțător gîndul baciului Funar de-a oferi maghiarilor neaoși legitimație de... român ■ Prost e că ungurii nu se vor prea înghesui să și-o ia... ■ Ce plăcut e să afli că se vor da, cum susține senatorul Păunescu, lefuri pe viață pentru personalitățile țării ■ Numai că nu cred că se vor da chiar acelora care merită cu-adevărat! Cum poți ajunge la un consens pe tema asta? ■ Liiceanu, Pleșu, Șora, Blandiana, Doinaș, Dan Grigore sînt personalități? ■ Sau Eugen Florescu, Săraru, Vadim, M. Ungheanu, Păunescu, Cristoiu? ■ Pesemne, se va negocia: intră unul de la mine, unul de la tine... ■ Deci, proiectul e inutil ■ E emoționantă premierea, pentru debut în poezie, a Gabrielei Vrînceanu-Firea. Dar să privim și reversul: era cea mai indicată? Oare nu s-a lăsat influențat juriul Asociației Scriitorilor din București de popularitatea autoarei?... ■ E normal ca Valentin Ceaușescu să-și ceară, la 11 ani după confiscare, averea înapoi. Problema e însă: cum poți deosebi care-s bunurile muncite efectiv de el? Cîte din tablourile și porțelanurile revendicate chiar îi aparțineau? ■ Dificil partaj! ■ Că dacă un tablou de Luchian i-a fost făcut cadou de mama ori de fosta Securitate, treaba se-ncurcă... ■ Ce bine că se mai găsesc filantropi ca Petre Baciu, americanul care-a pus pe masa Primăriei din Dolhești 18 miliarde, pentru asfaltarea întregii localități ■ Rău e că nu fac mai mulți emigranți asemenea gesturi caritabile... ■ Că și Teatrul Național din Iași e cam șubred... iar Casa Pogor e-n reparații de peste șase ani! ■ Mai mulți oameni cu suflet ar rezolva jumătate din renovările țării! ■ Că statu-i sărac. Și românii, vorba unei cărți de Cristoiu, „rupți în cur“... ■ De-aia se și înființează un al doilea Caritas, la Brașov. Că măcar primii zece mii se fac cu bani ■ După aia, cei care vor pierde (următorii optzeci de mii), vor da în judecată patronul fugit, desigur, cu banii (schimbați în euro), în Insulele Canare ■ E bine că astrologul care-a prevăzut căderea comunismului în '89 a prezis și că Osama bin Laden va da cotu-n 2001! ■ Mai puțin bună e prezicerea cealaltă - Bush va deceda un an mai încolo... ■ Da', așa cum v-am obișnuit, fetele bunelului, închei cu cea mai veselă știre a săptămînii: celebrul Benone Sinulescu (da, da, acela de pe etichetele de la vinuri) a găsit un terapeut (bioenergetician) care i-a garantat că-i va face iar capul... plin de păr! Să dea Domnul! ■ Că voce are, bani-gîrlă, dacă o ajunge și pletos, să te ții succes la femei, Benone, tată! ■ Hai, pa! ■

*Bogdan Ulmu este regizor la Teatrul „Luceafărul“*

PULS

## Paralexa a debutat fulminant cu schimbările

Toată suflarea țaigheristă a Iașului tremura ca varga, stimați telespectatori, după ce se zvonise că șeful cel nou Paralexa va face schimbări din temelii în zonă, ba chiar și vreun metru în adîncime. Mai mult, colonelimea era disperată, pe motiv că șeful ar fi spus că vrea să aducă, ca șefi, doar tineret mîndria țării. Ei bine, primul suflu al acestui mare uragan de rocade a adiat deja pe la urechiușele noastre. Astfel, blonduța duduițică ofițer balcîză, bătrînă, lălîie și mai urîtă ca muma pădurii care era purtător de vorbe cică va fi schimbată din funcție la întoarcerea din concediu, iar în locul acestei fetișoare umane va reveni la post tînărul viguros ca Arnold, inteligent ca Einstein, descurcăreț ca Bruce Willis, perspicace precum Colombo și cel puțin la fel de frumos ca Leonardo di Caprio, adică nimeni altul decît bunicuțul colonel Nică Bădia, redactor șef, caricaturist șef, corector șef și etc. șef la gazeta țaigherimii. Felicitările noastre domnului Paralexa pentru un debut atît de forțos. Se vede treaba că încă nu și-a răzuit de pe braț tatuajul cu inima săgetată.

## Număr nou la mașina șefului băieților cu ochi albaștri

Șeful băieților buni cu ochi albaștri și-a schimbat recent numărul de la mașină, dragi ieșeni. Aceasta după ce, nu de mult, a fost urmărit de oamenii noștri prin tîrg o zi întreagă, în timp ce, printre altele, își ducea soția la slujbă cu benzina contribuabilului, apoi a fost încondeiat la gazetă. Spun sursele noastre din zonă că a schimbat tăblița doar ca să poată acționa și de acum înainte tot incognito, căci numărul vechi a fost pozat și difuzat. Noi i-am propune să meargă mai departe cu inițiativa lăudabilă, deși sîntem convinși că i-a trecut deja prin neuron ideea. Anume, să vopsească și Espero, din alb în negru, căci, cine știe, poate unul sau altul se folosește de acest extrem de prețios indiciu. Apoi, să o schimbe incognito pe un Mercedes E Classe, model nou. Poftim!? Cine pune pariu că, așa, nici soția nu-l va mai recunoaște? Sau, în fine, poate invers.

**Vreți să fiți la curent cu noile reglementări din toate domeniile de activitate? În fiecare marți, „Monitorul“ vă oferă o pagină cu informații utile pentru a vă descurca în hățișul de legi, ordonanțe, norme. Întrebările și sugestiile dumneavoastră ni le puteți comunica, în fiecare zi, la numărul de telefon 271.271.**

# Cătușe pentru traficanții de droguri

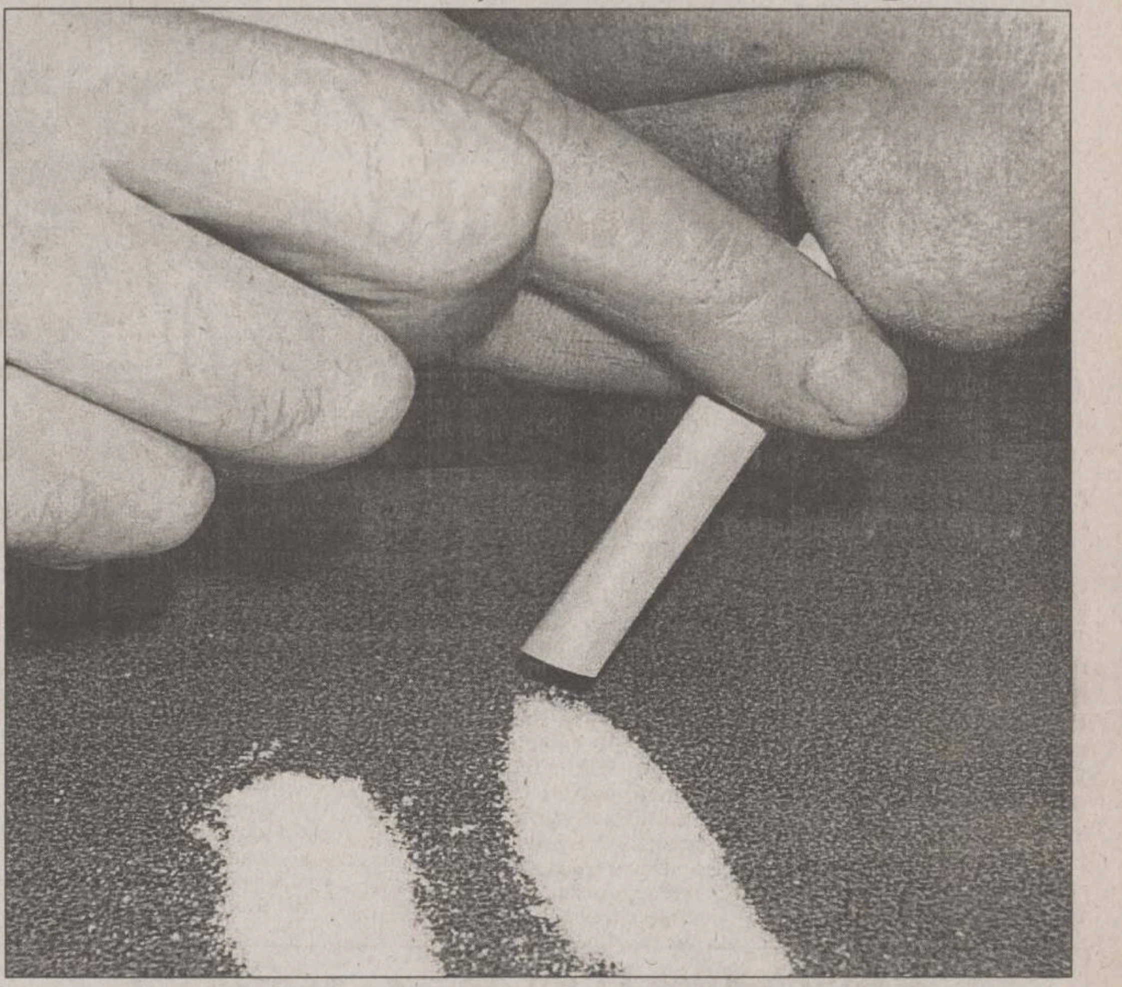

Se aplică pedepse cu închisoarea de la 3 la 15 ani pentru cultivarea, producerea, fabricarea, experimentarea, extragerea, prepararea, transformarea, oferirea, punerea în vînzare, vînzarea, distribuirea, livrarea cu orice titlu, trimiterea, transportul, procurarea, cumpărarea, deținerea și alte operațiuni privind circulația drogurilor.

Pedepsele se măresc și sînt stabilite la închisoare de la 10 la 20 ani, dacă faptele săvîrșite privesc drogurile de mare risc.

Tot cu închisoare de la 10 la 20 de ani sînt pedepsiți cei care introduc sau scot din țară droguri, precum și persoanele care realizează importul sau exportul de droguri. Dacă se importă sau se exportă droguri de mare risc, autorii sînt pasibili a fi pedepsiți cu închisoare pentru o perioadă cuprinsă între 15 - 25 ani.

Punerea la dispoziție a unui local, a mici locuințe sau a oricărui loc amenajat în care are acces publicul pentru consumul ilicit de droguri se pedepsește cu închisoare de la 3 la 15 ani.

Producerea, fabricarea, importul, exportul, oferirea, vînzarea, transportul, livrarea cu orice titlu, trimiterea, procurarea, cumpărarea sau deținerea unor precursori din care se pot obține droguri sau de echipamente și materiale în scopul utilizării lor la cultivarea, producerea sau fabricarea ilicită de droguri se pedepsesc cu închisoare de la 3 la 10 ani.

Pentru cei care organizează, conduc sau finanțează infracțiunile legate de traficul de droguri, limitele maxime ale pedepselor se majorează cu 3 ani.

Legea stabilește pedepse cu detenție pe viață sau închisoare de la 15 la 25 de ani, dacă persoanele implicate în traficul de droguri fac parte dintr-o organizație, asociație ori dintr-un grup de cel puțin trei persoane, cu structuri determinate, și care sînt constituite în scopul comiterii acelor fapte și al obținerii de beneficii materiale sau alte foloase ilicite. ■

## CURIER

### Repartizarea cheltuielilor pentru repararea terasei blocului

■ *Vătui Mihai - Iași:* „Cum se repartizează cheltuielile pentru repararea terasei blocului“

Potrivit Normelor metodologice pentru punerea în aplicare a Legii locuinței nr. 114/1996, publicate în Monitorul Oficiul nr. 690/22.XII.2000, cheltuielile pentru lucrări de întreținere, de reparații și, după caz, de consolidare la părțile de construcții și instalații aflate în proprietatea comună indiviză, astfel cum este descrisă în cartea tehnică a construcției și în acordul de asociere (subsolul, conductele de distribuție și coloanele instalațiilor de apă, canalizare, termoficare, energie electrică, casa scării, podul, spălătoria, uscătoria, terasa, ascensorul, centrala termică proprie, crematoriul, tubulatura de evacuare a gunoiului menajer, structura de rezistență, fațada, acoperișul), se repartizează proporțional cu cota-parte de proprietate indiviză a fiecărui proprietar, astfel cum este înscrisă în acordul de asociere.

În cazul dvs., se face, mai întîi, un deviz al lucrării, care este prezentat spre aprobare adunării generale a proprietarilor. Adunarea stabilește suma care reprezintă cota-parte corespunzătoare pentru fiecare proprietar.

Hotărîrea adunării este obligatorie pentru fiecare proprietar. Cît privește rău-platnicii, aceștia trebuie să înțeleagă că asociația nu este o organizație filantropică. În condițiile în care ești proprietar, ai drepturi, dar și obligații. Se pare că unii își amintesc numai de drepturi, uitînd de obligații. Împotriva acestora, asociația poate lua măsuri de a-i obliga să-și îndeplinească datoriile, prin instanța de judecată.

### Euro intră în vigoare la 1 ianuarie 2002

■ *Angela Miu - Pașcani:* „Cînd va intra în vigoare moneda euro?“

După o perioadă de pregătire care a durat trei ani, la 1 ianuarie 2002, 12 țări europene vor introduce moneda euro sub formă de numerar. Euro va circula în 7 cupiuri de bancnote și 8 monede.

Cupiurile de bancnote sînt de 500, 200, 100, 50, 20, 10 și 5 euro, fiecare în culori și dimensiuni diferite. Monedele au valori de 1 și 2 euro, cît și de 50, 20, 10, 5, 2, și un cent. Precizăm că subdiviziunea euro este centul (1 euro = 100 cenți).

Monedele care vor fi transformate în euro sînt: marca germană, lira italiană, francul francez, guldenul olandez, peseta spaniolă, șilingul austriac, escuda portugheză, drahma grecească, lira irlandeză, marca finlandeză și francul luxemburghez.

Toate acestea vor fi retrase din circulație pînă la finele anului 2002. Amintim cititorilor care dețin astfel de monede că pînă la 1 ianuarie 2002 băncile nu vor percepe comision la aceste operațiuni.

În perioada 1 ianuarie - 28 februarie 2002 conversia monedelor în euro va fi comisionată. După 28 februarie, conversia va fi considerată schimb valutar și tarifată corespunzător. Vă sugerăm să nu țineți economiile valutare la „ciorap“. Depuneți-le în bănci!

### Nu se mai acordă subvenții pentru achiziționarea utilajelor agricole

■ *Ion Chelaru - Hîrlău:* „Sînt agricultor. Doresc să achiziționez un tractor cu subvenționarea statului. Am fost refuzat. Care este motivul?“

Ne-am interesat pentru dvs. și am aflat că, începînd cu această lună, M.A.A.P. nu va mai acorda subvenția de 55% din prețul de achiziție al tractoarelor și utilajelor agricole. Se motivează măsura prin aceea că Fondul special „Dezvoltarea agriculturii românești“, din care se finanțează subvenția, nu a fost alimentat pe măsura așteptărilor, datorită neîncasării redevențelor pe ultimii doi ani. Pînă în prezent, au fost aprobate documentații pentru achiziționarea de tehnică agricolă pentru 3600 seturi de tractoare și mașini agricole. În funcție de resursele financiare care vor alimenta fondul special, se va relua operațiunea de primirea cererilor de la persoanele interesate - M.A.A.P. va comunica data respectivă. Pînă atunci, vă recomandăm să vă înarmați cu răbdare.

### Valoarea impozitelor pentru locuințe în 2002

■ *Maria Ștefan - Iași:* „Am auzit că în anul 2002, în Iași, vor crește impozitele pe apartamente. Care va fi valoarea acestora?“

Pentru o garsonieră de 20 mp (cu pereți sau cadre de beton armat) se va plăti un impozit anual de aproximativ 390.000 lei, față de 332.000 lei cît s-a plătit în acest an.

Pentru un apartament de două camere, de 47 mp, se va plăti, în anul 2002, un impozit de circa 615.000 lei, față de 525.000 lei în 2001.

Pentru un apartament de trei camere, de 65 mp, se va plăti aproximativ 850.000 lei, față de 725.000 lei în 2001.

Se vor majora cu 10% și taxele pentru autoturismele și autovehiculele persoanelor fizice. Aceste taxe și impozite sînt stabilite prin hotărîrea Consiliului Local al municipiului Iași.

### Dreptul cetățenilor la inițiativă legislativă

■ *Mihai Pălimaru - Iași:* „În ce condiții cetățenii României au dreptul la inițiativă legislativă?“

Dreptul cetățeanului la inițiativa legislativă, dreptul de a iniția revizuirea Constituției și de a participa la referendumurile organizate la propunerea președintelui României constituie modalitățile cele mai importante de participare directă a cetățenilor la conducerea treburilor publice.

Constituția României consacră, prin art. 73, dreptul cetățenilor la inițiativa legislativă. Aceasta trebuie să fie sprijinită, prin semnătură, de 250.000 de cetățeni. A doua condiție este ca semnatarii să provină din cel puțin un sfert din județele țării, iar în fiecare din aceste județe să fie înregistrate cel puțin 10.000 de semnături în sprijinul unei asemenea inițiative. Din cele cunoscute de noi pînă la această dată, nu a fost finalizată o asemenea inițiativă legislativă.

### Vor fi suficiente gaze naturale în această iarnă?

■ *Constantin Balan - Iași:* „Guvernul a luat măsuri să asigure consumul populației cu gaze naturale în această iarnă?“

Recent, M.I.R. a emis un ordin prin care stabilește obligația producătorilor de gaze naturale de a asigura derularea în condiții de siguranță a livrărilor pentru consumatorii casnici.

Cantitățile de gaze naturale înmagazinate în acest an vor fi direcționate cu prioritate pentru acoperirea fluctuațiilor orare ale consumului de gaze pentru populație în perioada noiembrie 2001 - martie 2001. De altfel, Ordinul M.I.R. obligă producătorii de gaze naturale să respecte un program de producție curentă și un regim de extracție a gazelor din depozitele de înmagazinare subterană, unde sînt stocuri care se cifrează la peste 1,5 miliarde de metri cubi, din care 300 milioane reprezintă rezerva pentru situații excepționale. ■

# În ce condiții puteți solicita schimbarea numelui

Cetățenii români pot obține, pentru motive temeinice, schimbarea numelui de familie și a prenumelui, sau numai a unuia dintre acestea, în condițiile legii.

Persoana care solicită schimbarea numelui va depune, în acest scop, o cerere, întocmită pe formular-tip, la Primăria comunei, orașului sau municipiului unde are domiciliul.

Cererea de schimbare a numelui trebuie să fie motivată și însoțită de următoarele acte:

- copiii certificate ori legalizate de pe certificatele de stare civilă ale celui care solicită schimbarea numelui;
- un exemplar al Monitorului Oficial al României în care a fost publicată cererea;
- actul de consimțămînt, dat în formă autentică, al celuilalt soț, în cazul schimbării numelui de familie comun purtat în căsătorie;
- copia dispoziției de aprobare a autorității tutelare, în cazurile prevăzute de lege;
- orice alte acte pe care solicitantul le consideră necesare pentru motivarea cererii sale.

Pentru minor, cererea de schimbare a numelui se face, după caz, de către părinți sau, cu încuviințarea autorităților tutelare, de către tutore. Dacă părinții nu se înțeleg cu privire la schimbarea numelui copilului, va hotărî autoritatea tutelară. În cazul cînd minorul a împlinit 14 ani, cererea va fi semnată și de acesta.

În cazul cînd soții s-au învoit să poarte în timpul căsătoriei un nume de familie comun, pentru schimbarea acestui nume este necesar consimțămîntul celuilalt soț.

Cererea de schimbare a numelui se publică, în extras, prin grija și pe cheltuiala solicitantului, în Monitorul Oficial.

Cererea de schimbare a numelui format din expresii indecente, ridicole ori transformat prin traducere sau în alt mod este scutită de publicare, precum și de taxa de timbru.

Orice persoană interesată poate face opoziție la cererea de schimbare a numelui în termen de 30 de zile de la publicarea acesteia în Monitorul Oficial.

Cererea, împreună cu actele enumerate mai sus și cu eventualele opoziții, se trimite, de către starea civilă a primăriei de domiciliu, prin poliția locală, la I.G.P.

Aici se verifică dacă sînt îndeplinite condițiile prevăzute de lege, temeinicia cererii și a opozițiilor făcute. Se emite o decizie motivată, după caz, de admitere sau de respingere a cererii, în termen de 60 de zile de la primirea dosarului, care va fi adusă la cunoștința solicitantului.

Schimbarea numelui se înscrie, prin mențiune, pe marginea actelor de naștere și, după caz, de căsătorie. Dovada schimbării numelui se face cu decizia dată de I.G.P. sau cu certificatul de stare civilă eliberat pe baza deciziei. ■

# Drepturi pentru românii care lucrează în străinătate (III)

**Continuăm să prezentăm unele prevederi din Cartea Socială Europeană a Consiliului European, pentru a fi cunoscute de românii care intenționează să lucreze în străinătate.**

### Dreptul la o salarizare echitabilă

În vederea exercitării efective a dreptului la salarizări echitabile, părțile se angajează:

- să recunoască dreptul lucrătorilor la o salarizarea suficientă, care să le asigure acestora, precum și familiilor acestora, un nivel de trai decent;
- să recunoască dreptul lucrătorilor la o valoare majorată a salarizării pentru orele suplimentare de muncă, cu excepția unor cazuri particulare;
- se recunoască dreptul la salarizare egală pentru muncă de valoare egală;
- să recunoască dreptul tuturor lucrătorilor la o perioadă de preaviz rezonabil în cazul încetării angajării și să nu autorizeze reținerile din salarii decît în condițiile și în limitele prescrise de legile sau actele normative naționale și stabilite prin convenții colective sau sentințe de arbitraj.

### Dreptul copiilor și tinerilor la protecție

Părțile se angajează:

- să fixeze la 15 ani vîrsta minimă de angajare, derogări fiind totuși admise pentru copiii angajați în munci ușor determinate care nu riscă să aducă atingerea sănătății, moralității sau educației acestora;
- să fixeze la 18 ani vîrsta minimă de angajare pentru anumite ocupații determinate, considerate periculoase sau insalubre;
- să interzică încadrarea copiilor care sînt încă supuși instrucției obligatorii în munci care îi privează de beneficiul deplin al acestei instrucții;
- să limiteze durata muncii lucrătorilor sub 18 ani pentru ca aceasta să corespundă exigențelor dezvoltării lor și mai ales nevoilor de formare profesională;
- să recunoască dreptul tinerilor lucrători și ucenici la o salarizare echitabilă sau la o alocație corespunzătoare;
- să prevadă ca orele pe care tinerii le consacră formării profesionale pe durata timpului normal de muncă, cu consimțămîntul patronului, să fie considerate incluse în ziua de muncă;
- să fixeze la cel puțin 4 săptămîni durata concediilor anuale plătite lucrătorilor sub 18 ani;
- să interzică angajarea lucrătorilor sub 18 ani în munci de noapte, cu excepția anumitor locuri de muncă determinate prin legile sau actele normative naționale;
- să prevadă ca lucrătorii sub 18 ani încadrați în locuri de muncă determinate prin legile sau actele normative naționale să fie supuși unui control medical periodic;
- să asigure o protecție specială împotriva riscurilor fizice și morale la care copiii și tinerii sînt expuși și în special împotriva celor care rezultă de o manieră directă sau indirectă din munca lor.

**Ne declarăm deschiși să răspundem la întrebările punctuale ale cititorilor și la alte probleme ce țin de practica europeană în domeniul relațiilor de muncă. Așteptăm întrebările dvs. la numărul de telefon 271.271.**

## INFORMAȚII PE SCURT

### Prețul lemnului de foc

Ministerul Agriculturii, Alimentației și Pădurilor și Regia Națională a Pădurilor au luat măsuri pentru aprovizionarea populației din mediul rural cu lemne de foc. Prioritate vor avea pensionarii, invalizii, familiile sărace, școlile și grădinițele. Prețul mediu pe metru cub este de 193.000 lei/m.c. pentru materialul lemnos doborît în pădure. Dacă se mai adaugă cheltuielile de transport, manipulare și depozitare, prețul de valorificare se va ridica la aproximativ 550.000 lei/m.c. Se așteaptă un ordin comun al Regiei Naționale a Pădurilor și Ministerului Administrației Publice prin care va fi statuat rolul primăriilor în eliminarea ilegalităților care pot apărea în domeniu.

### Noi legi pentru protecția mediului înconjurător

Guvernul României a aprobat Documentul de poziție privind capitolul de negociere 22 „Protecția mediului înconjurător“, care a fost transmis Consiliului Uniunii Europene. România a cerut 11 perioade de tranziție, cuprinse între 3-15 ani, ce fac referire la aplicarea prevederilor U.E. după 2007 (dată asumată unilateral de țara noastră pentru aderarea la U.E.). Pînă în prezent, în domeniul legislativ au fost adoptate: Legea nr. 426/ 2001 pentru aprobarea OUG nr. 78/ 2000 privind regimul deșeurilor; H.G. nr. 137/ 2000 pentru reglementarea regimului special privind gestiunea și controlul bifenililor policlorurați și altor compuși similari; H.G. nr. 662/ 2001 privind gestionarea uleiurilor uzate și H.G. privind regimul bateriilor și acumulatorilor.

### Asociația Acționarilor din România s-a afiliat la Grupul Acționarilor Europeni

După un an de activitate pe piața internă, Asociația Acționarilor din România (AAR) a anunțat afilirea sa la Grupul Acționarilor Europeni, Euroshareholders, fondată în anul 1992 la Bruxelles. AAR a fost înființată la inițiativa unor fonduri de investiții autohtone și străine, ca organizație neguvernamentală, non-profit, deschisă tuturor acționarilor societății comerciale din țară. Calitatea de asociat a acționarilor presupune însușirea statutului și principiilor de funcționare ale organizației, sprijinirea și protejarea acționarilor și introducerea principiilor corporatiste, așa cum sînt enunțate de Organizația pentru Cooperare Economică și Dezvoltare (OECD).

### Comandamentul pentru sezonul de iarnă

Avînd în vedere necesitatea îmbunătățirii prestațiilor medicale și a calității serviciilor turistice, care să ducă la creșterea numărului turiștilor în stațiunile de pe Valea Prahovei și Poiana Brașov, Guvernul a aprobat înființarea Comandamentului pentru sezonul de iarnă 2001/ 2002, care va cuprinde reprezentanți ai Ministerului Turismului, de Interne, A.P.M., M.S.F., Administrației Publice, A.N.P.C., prefecturilor și direcțiilor sanitare ale județelor Prahova și Brașov, Gărzii Financiare și Salvamontului.

### Declarațiile lunare pentru plata șomajului

Prin H.G. publicată în Monitorul Oficial nr. 649/ 17 octombrie 2001, s-a hotărît ca declarația lunară a obligațiilor de plată la bugetul Fondului pentru plata ajutorului de șomaj să nu mai fie depusă la Inspectoratul Teritorial de Muncă. Începînd cu 17 octombrie 2001, declarația lunară, însoțită de documentele care atestă efectuarea plății, se va depune la agențiile pentru ocuparea forței de muncă în a căror rază teritorială se află sediul social al angajatorilor persoanei juridice sau domiciliul angajatorilor persoanei fizice.

### Venitul minim garantat

Potrivit prevederilor Legii nr. 416/ 2001, începînd cu 1 ianuarie 2001, sînt stabilite plafoane privind venitul minim garantat, astfel:

- o persoană singură - 630.000 lei;
- familie de două persoane - 1.134.000 lei;
- familie de trei persoane - 1.575.000 lei;
- familie de patru persoane - 1.953.000 lei;
- familie de cinci persoane - 2.331.000 lei.

## NOUTĂȚI DE LA PARLAMENT

### Amendamente la proiectul de buget pe 2002

■ Comisiile parlamentare de buget, finanțe, bănci au adoptat proiectul de lege privind bugetul de stat pe anul 2002. În lipsa parlamentarilor PNL și PD, au votat faborabil senatorii și deputații PSD, PRM pi UDMR. Proiectul a fost aprobat cu 23 de voturi pentru și nici un vot împotrivă.

Față de proiectul bugetului prezentat de executiv, în comisii au fost acceptate amendamentele privind acordarea pentru IMM a 88 de miliarde lei, tichetele de masă din venituri extrabugetare pentru unitățile de învățămînt preuniversitar, suplimentări de fonduri la unele investiții, precum și creșterea finanțării locale.

Senatorii și deputații din comisii au mai aprobat un amendament la proiectul de buget, potrivit căruia instituțiile și autoritățile centrale și locale care au în administrare hoteluri, case de odihnă și de oaspeți, baze de odihnă, tratament și recuperare vor asigura finanțarea acestor unități numai din venituri extrabugetare.

Și la Iași există unele unități din cele enumerate mai sus. Dacă proiectul de buget va fi aprobat cu amendamentele aduse, ordonatorii de credite ieșeni nu vor

mai putea finanța funcționarea acestor unități cu sume de la bugetul de stat, bugetul local sau din alte fonduri speciale.

### Legea pentru combaterea traficului de persoane

■ Senatul a aprobat un proiect de lege pentru prevenirea și combaterea traficului de persoane. Potrivit acestuia, vinovații sînt pasibili de închisoare care variază între 3 și 25 ani, fiind prevăzute și circumstanțe agravante. În textul proiectului a fost definită și infracțiunea „pornografia infantilă“, pentru care pedeapsa este închisoare de la 3 la 12 ani.

Vom reveni o dată cu apariția legii în Monitorul Oficial.

**Pagină realizată de consilier juridic, Corneliu MOROȘANU**

Consiliul director:
Alexandru LĂZESCU - președinte
Cezar CALUSCHI
Dan RADU
Gabriel RUSU
Toni HRIȚAC

Director economic: Antoneta Filip
Director vînzări publicitate: Oana Asaftei
Director de marketing: Cătălin Iftimie
Director difuzare-producție: Mihai Sîrbu

Director General: Dan RADU
Director Executiv: Gabriel RUSU

COLEGIUL EDITORIAL Monitorul

Redactor șef: Toni HRIȚAC
Redactor șef adjunct: Sorin SIMON
Redactor șef adjunct: Gabriel GACHI
Editor coordonator: Florin NICULA
Secretar general de redacție: Ivona BURDUJA

SEFI DEPARTAMENTE: ■ Subredacția București: Sorin Moisă ■ Eveniment național: Claudiu Raus (int. 109) ■ Speciale: Nicolae Manoliu (int. 105) ■ Sănătate: Mihaela Cănănău (int. 105) ■ Administrație: Gabriel Gachi (int. 105) ■ Învățămînt: Emilia Chiscop (int. 105) ■ Economic: Florin Nicula (int. 117) ■ Sport: Nicolae Grecu (int. 107) ■ Redactor de serviciu: Rodica Bârzu, Aurel Oancea (int. 124) ■ Telefonul cititorului: 271.271 ■ Fotoreporteri: Constantin Plop, Silvian Stănișor ■ Grafică: Cătălin Zaharia ■

Consiliul cititorilor: Geta Cobzariu, Eugen Ciobanu, Gheorghe Antonaș, Gheorghe Tcaciuc, Vladimir Picincu, Neculai Roșu, Maria Jacotă, Gh. Orminișan, Maria Leonte, Ecaterina Foca, Vasile Manole, Gheorghe Vreme, Cristinel Damian, Ana Bostan, Cătălin Achirei

Sesizări și reclamații în legătură cu abonamentele : telefon 032-216.112, între orele 8,00–16,00.

Tipar offset: MULTIPRINT, Iași str. Sf. Lazăr nr. 49, tel. 032/230060

REDACȚIA ȘI ADMINISTRAȚIA: Iași, str. Smîrdan nr. 5 ■ Tel. 271333 (centrala); 271271 (redactor de serviciu) ■ Fax 270415 ■ Publicitate tel.: 252294, fax 276725 ■

Abonamentele se pot face la orice Oficiu Poștal din țară. Distribuitor: S.C. Media Distribution S.R.L.

Francizor general al publicațiilor Monitorul - Curentul: SC Dramiral Group SA București

# Răzbunările mafiote intră și în România

■ grenadă cu rază de 200 de metri, ascunsă sub mașina unui ofițer superior de Poliție din Focșani ■ maiorul Nicolae Lupu a scăpat cu viață ca prin minune, după ce a circulat cu Opelul său circa trei kilometri prin oraș, împreună cu soția și copilul ■

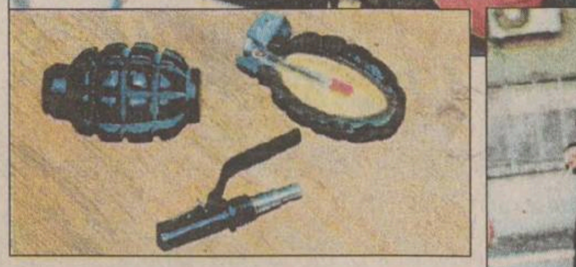

Sus, mașina la verificări. Jos, bomba găsită, iar în dreapta, maiorul Nicolae Lupu

**Fapt fără precedent în România: un ofițer al Poliției a trecut la un pas de moarte după ce i-a fost pusă o grenadă în autoturism. Transformat într-o bombă pe roți, Opel-ul maiorului Nicolae Lupu, de la Serviciul Economic al IJP Vrancea a circulat ieri dimineață prin Focșani fără să explodeze, doar pentru că inelul de siguranță al grenadei a cedat la pornirea motorului. Una din primele piste duce către Republica Moldova.**

Ieri la prima oră, maiorul *Nicolae Lupu*, ofițer specialist I în cadrul Serviciului Economic al IPJ Vrancea, și-a dus soția la serviciu și copilul la școală cu mașina pe care nu o mai folosise de vineri, un Opel Astra. Intrigat de zgomotele suspecte despre care a crezut că vin de la motor, ofițerul a ridicat capota mașinii abia în parcarea din curtea IJP, unde a ajuns în jurul orelor 7.25. În acel moment ofițerul înspăimîntat a observat la șasiu, fixată cu bandă adezivă, o grenadă defensivă de război. Și-a anunțat imediat șefii și au fost luate primele măsuri excepționale - blocarea circulației în zonă, alertarea Seviciului Antitero din cadrul SRI Vrancea, a Pompierilor și a Serviciului de Ambulanță.

Ajunși rapid la fața locului, experții antitero au stabilit că grenada era fixată în partea din față dreapta, pe lonjeron, cu o bandă adezivă. De inelul pîrghiei de siguranță a fost legată o sfoară, prinsă la celălalt capăt de una din paletele ventilatorului. Dacă intențiile criminale ale atentatorului ar fi reușit, explozia ar fi trebuit să se declanșeze la pornirea motorului, imediat ce cuiul de siguranță s-ar fi smuls. Maiorul Nicolae Lupu și-a dus soția la serviciu și copilul la școală, parcurgînd prin oraș, cu mașina, în jur de trei kilometri. Șansa a făcut ca materialul din care era confecționat inelul - aluminiu - să cedeze, iar ofiterul, familia sa și potențialele victime aflate întîmplător în apropiere, să scape ca prin miracol cu viață.

După verificarea în întregime a autoturismului, grenada defensivă, de producție rusească, curentă în dotarea trupelor de infanterie, a fost ridicată de pirotehniștii SRI și detonată într-un poligon de lîngă Focșani. Acest tip de muniție constituie un foarte puternic mijloc de distrugere care nimicește sau neutralizează orice persoană pe o rază de 200 de metri, producînd peste 1000 de schije. Explozia intervine la 3,2 - 4,2 secunde din momentul în care a fost tras cuiul. **(R. GRIGORE, C. BOBEICĂ - *Focșani*)**

## Replică dură la un dosar „sensibil“?

*„Există mai multe persoane care au intrat deja în activitățile de verificare, însă deocamdată nu putem să dăm publicității aceste date“* a declarat șeful IPJ Vrancea. El a spus că la instituția pe care o conduce *„au fost și sînt instrumentate dosare penale cu infracțiuni care vizează afaceri clandestine cu alcool, produse petroliere și evaziuni fiscale cu sume de zeci de mii de miliarde“*, astfel că amenințările puteau veni de oriunde. De altfel, șeful Poliției a recunoscut că anumite dosare sensibile au făcut ca polițiștii să primească în ultimul timp zeci de amenințări, directe sau telefonice.

Maiorul Lupu avea să-și amintească că sîmbătă a observat un autoturism suspect, înmatriculat în Republica Moldova parcat în fața blocului, în apropierea Opelului său. El și-a amintit că era marca BMW, de culoare neagră sau verde închis metalizat. Autoturismul, cu număr probabil C-HC-621 sau 691 a fost dat în urmărire generală. *„Nu cred că a fost un avertisment, altfel grenada n-ar mai fi fost legată de ventilator. Au fost începute cercetările cu privire la orice legătură pe care acest eveniment le-ar putea avea cu dosarele la care ofițerul a lucrat sau lucrează. Nimic nu se pierde din vedere cînd ai o asemena situație“*, spune ***Ion Lefter***, prim-procuror al județului.

Potrivit unor surse bine informate, angajarea „serviciilor“ unor ucigași plătiți provenind din spațiul ex-sovietic., de obicei R. Moldova sau Ucraina, sînt extrem de convenabile pentru cei care vor să-și rezolve „problemele“ prin mijloace sîngeroase. Sumele vehiculate pe „piață“ sînt de doar 150-200 de dolari, contactarea racketilor făcîndu-se de obicei prin intermediari. Odată fixată ținta și achitat onorariul, ucigașul plătit trece la treabă, imediat după aceea făcîndu-se nevăzut în afara graniței. Singura variantă rămîne urmărirea prin Interpol, însă autorii morali ai atentatului rămîn ascunși în anonimat. ■

# The Washington Post

# De cînd talibanii au devenit principala țintă?

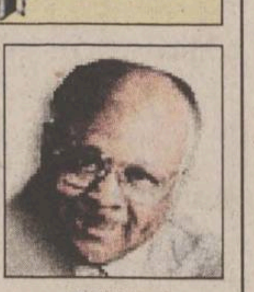

William Raspberry

■ articol publicat, sub semnătura comentatorului William Raspberry, în ediția de ieri a cotidianului „The Washington Post“

**Îmi scapă ceva? Cu cîteva săptămîni în urmă, administrația Bush spunea că păcatul capital comis împotriva noastră de șeful talibanilor e că refuză să ni-l predea pe Osama bin Laden. Creierul catastrofei de pe 11 septembrie era bin Laden însuși, nimeni altcineva. Un singur lucru li s-a cerut talibanilor: „Scuipați-l afară!“ - așa suna neelegantul ultimatum al președintelui Bush - „sau veți avea de-a face cu mînia noastră“.**

Talibanii, milițiile radicale islamice care controlează cea mai mare parte a Afganistanului, nu l-au „scuipat afară“, și bombardamentele au început. Pînă aici înțeleg. Pierd șirul însă cînd constat că, într-un moment de după începerea bombardamentelor care a trecut neremarcat, talibanii în sine au devenit o țintă. Bineînțeles, încă mai vrem să punem mîna pe bin Laden, dar acum îi vrem pedepsiți și pe talibani.

Schimbarea s-a petrecut într-atît de subtil încît m-am surprins gîndindu-mă că talibanii au fost întotdeauna un jucător major pe arena terorismului internațional, și că noi am știut asta întotdeauna. Am revăzut sute de articole scrise după august 1998, deci după atacul asupra ambasadelor SUA din Tanzania și Kenya, și n-am găsit menționată nici o singură suspiciune potrivit căreia talibanii ar fi fost vreodată exportatori de terorism.

### Să-i îngenunchem pe talibani?

Asta nu înseamnă că în acele articole aș fi găsit vreo vorbă bună despre talibani. Textele descriu incredibilul regim la care sînt supuse femeile, intoleranța față de orice deviere religioasă de la linia oficială, fanatismul politic. Regimul talibanilor, se explică în articolele pe care le-am recitit, s-a întors împotriva propriului popor, pe care l-a lipsit chiar și de alimentele livrate oamenilor ca ajutor umanitar internațional. Se mai scrie de distrugerea monumentelor religioase preislamice și de arestarea misionarilor creștini. Cît despre terorismul internațional, cea mai consistentă acuzație e că l-au adăpostit și continuă să-l adăpostească pe bin Laden, pe care noi îl consideram geniul diabolic din spatele atacurilor asupra ambasadelor amerciane din Africa și, mai nou, cel care a organizat atacurile asupra World Trade Center și a Pentagonului. Dușmanul e bin Laden. Talibanii doar îl adăpostesc.

Impresia pe care ultimele săptămîni mi-o lasă e că vrem să-i îngenunchem pe talibani cel puțin la fel de mult cum vrem capul lui bin Laden. Sigur, nimic din ceea ce am făcut sau am spus pînă acum nu sugerează că, dacă, într-un fel sau altul, vom pune mîna pe bin Laden, vom opri și bombardamentele asupra Afganistanului, unde, după cum a spus recent un purtător de cuvînt al administrației americane, nu prea ne-a mai rămas nimic de bombardat.

### SUA îl vrea pe bin Laden doar mort

Apare, pornind de aici, un alt set de întrebări care îmi strică liniștea. Să presupunem că îl capturăm pe bin Laden. Ce o să facem cu el? Îl acuzăm de crime de război și-l aducem în fața unui tribunal internațional? Îl acuzăm de complicitate la crime în masă și-l judecăm într-un tribunal din New York sau din Virginia, stat sub jurisdicția căruia intră Pentagonul? Și ce răspundem dacă oricare dintre tribunalele astea ajunge la concluzia că nu există suficiente dovezi pentru a-l condamna?

Nu cred că vrem cu adevărat să punem mîna pe el „viu sau mort“, cum s-a exprimat președintele. Avem nevoie de el doar mort. Și dați-mi voie să vă mărturisesc că moartea lui - fie că e vorba de asasinat, pagube colaterale sau o bombă care explodează în peștera în care se adăpostește - nu mă va tulbura cîtuși de puțin. Moartea, sau capturarea, sau încarcerarea unui singur individ, indiferent de legendele țesute în jurul lui, nu va însemna însă începutul sfîrșitului a ceea ce s-a întîmplat în America la 11 septembrie. Cred într-adevăr - sau mă tem într-adevăr - că asta nu are legătură cu ceea ce facem noi, americanii, în Afganistan.

### Guvernul vrea doar să ne dea impresia că face ceva

Adevărul, bineînțeles, e că terminînd cu bin Laden, cu talibanii și cu nereficitul Afganistan nu vom stopa terorismul internațional și nu-i vom face pe americani să se simtă din nou în siguranță. După cum nu-i facem să se simtă din nou în siguranță confiscîndu-le pe aeroport unghierele și învățîndu-i să-și pună mănuși înainte de a-și deschide corespondența.

Administrația Bush știe asta, după cum și noi o știm. Aceasta fiind situația, e probabil ca atacuriale continue asupra Afganistanului să aibă același motiv ca și blocarea, în mare parte, a circuitelor poștale: să li se dea americanilor impresia că guvernul, care în mod evident nu știe ce să facă, face totuși ceva.

Și dacă lucrurile nu stau așa, atunci de ce bombardăm Afganistanul doar atît cît să lăsăm Alianța Nordică de opoziție să poată termina singură treaba? Dacă talibanii ne sînt dușmani, așa cum sugerează acum liderii noștri, de ce nu facem noi singuri un iad din Afganistan? **(Traducere și adaptare după „The Washington Post“, Mona DÎRȚU)**

# Foc și pară peste Afganistan

■ ieri noapte au avut loc cele mai intense bombardamente de la începutul campaniei

Aviația americană a lansat ieri noapte un potop de bombe asupra nordului Afganistanului, în timp ce între luptătorii antitalibani și miliția islamistă se dau lupte grele pentru preluarea controlului asupra orașului strategic Mazar e Sharif. Bombardamentele, care sînt cele mai masive de la lansarea campaniei militare, pe 7 octombrie, survin la o zi după apelul lansat de extremistul islamist Osama ben Laden către toti musulmanii, pentru „apărarea religiei și a fratilor lor din Afganistan“ în fata „cruciadei“ lansate de Statele Unite. Bombardierele grele B-52 au lansat peste o sută de bombe într-un interval de cinci ore asupra pozițiilor talibane din nord-estul Afganistanului, nu departe de frontiera cu Tadjikistanul, a constatat un jurnalist al AFP la fața locului. Absolut toate liniile frontului ocupate de trupele miliției islamiste au fost vizate de aviația americană.

Statele Unite caută încă o bază pentru lansarea viitoarelor operațiuni terestre, motiv pentru care secretarul american al Apărării, ***Donald Rumsfeld***, se află în vizită în țările de la frontiera nordică a Afganistanului. Se pare că Tadjikistanul va permite americanilor să folosească trei dintre bazele pe care le are în dotare, aflate în apropiere frontierei afgane, după cum a afirmat, ieri, cotidianul rus „Kommersant“, după vizita făcută la Dușanbe de Rumsfeld. Două mii de militari americani se află staționați în Uzbekistan, așteptînd să fie desfășurați pe teren. ■

Rusia și Moldova au parafat ieri tratatul de bază

# Chișinăul a intrat în clubul rusesc

Ministrul rus de Externe, ***Igor Ivanov***, a parafat ieri, la Chișinău, împreună cu omologul său din Republica Moldova, ***Nicolae Dudău***, Tratatul politic de bază dintre Republica Moldova și Federația Rusă. Șeful diplomației ruse a declarat că tratatul, care conține în preambul o declaratie de intentii privind vointa celor două părți de a rezolva cu mijloace politice conflictul transnistrean, va contribui decisiv la normalizarea relațiilor dintre Chișinau și Tiraspol. Potrivit presei de peste Prut, Tratatul prevede ca Rusia să fie principalul partener economic al țării.

Tratatul politic de bază moldo-rus va fi semnat în cursul acestei luni, în cadrul unei vizite oficiale pe care președintele ***Vladimir Voronin*** intenționează să o întreprindă la Moscova. Ivanov a subliniat că întrevederea lui Voronin cu Putin va fi cea de-a șaptea în cursul acestui an, ceea ce demonstrează ***„relațiile deosebite dintre cei doi șefi de stat“***. ■

# Guvernul ne pregătește pentru vești rele de la UE

■ „Raportul de țară nu este o notă pe care Comisia o va da României“, declară Hildegard Puwak ■ raportul va fi făcut public pe 13 noiembrie ■

Raportul de țară al Comisiei Europene referitor la România, document care va fi prezentat în 13 noiembrie, nu trebuie privit ca o notă pe care Comisia Europeană o va da României și altor țări candidate, el nu constituie o critică, ci o acțiune constructivă, consideră ministrul Integrării, ***Hildegard Puwak***. Ea a declarat ieri, într-o conferință de presă, că România a făcut multe progrese față de anul trecut, dar vor exista și recomandări pentru îmbunătățirea situației în multe domenii. În agricultură, de exemplu, se va cere, probabil, creșterea eficienței și construirea exploatațiilor agricole, în domeniul cultural-audiovizual, reducerea pirateriei, și vor exista observații în privința măsurilor anticorupție și a protecției mediului. ***„Important este să vedem unde consideră Comisia Europeană că s-au realizat progrese în privința angajamentelor luate de România, dar și în aceste domenii e posibil ca experții să transmită recomandări“***, a arătat Puwak. Ea a adăugat că deși România a făcut progresele cele mai vizibile dintre țările candidate în privința absorbției fondurilor comunitare, vor exista recomandări privind o mai bună utilizare a banilor veniți de la Uniunea Europeană. ■

# „Invitația de la Praga este mai aproape ca oricînd“

■ afirmă, la Washington, Mircea Geoană ■ „România a făcut progrese în privința integrării în NATO“, susține, la București, adjunctul secretarului general al Alianței ■

Guvernul român a înțeles că singura alternativă posibilă a României este integrarea euro-atlantică și s-au făcut progrese în acest sens, consideră ***Gunther Altenberg***, adjunctul pe probleme politice al secretarului general NATO. „Rezultatele sînt încurajatoare“, a afirmat el. În ceea ce privește Planul Național de Aderare (ciclul III) prezentat de delegația României la Comitetul NATO, la Bruxelles, (în 16 octombrie), acesta este considerat ca „foarte bun“, avînd obiective clare, în continuarea obiectivelor asumate de România, în urmă cu un an. ***„România este pe drumul cel bun, există dificultăți de care toți sîntem conștienți pentru că și în Germania, ca și în România, schimbarea mentalităților, a comportamentelor și structurilor sociale este dificilă“***, a arătat Altenburg. Aliații NATO sînt interesați ca lărgirea Alianței să aducă o contribuție la securitatea europeană, apreciază Altenburg, iar o țară de mărimea și importanța României, care decide să contribuie la securitatea regională și europeană, este binevenită. Contribuția României, în acest context, la eforturile NATO în Balcani sînt este extrem de binevenite și apreciate, a conchis Altenberg.

Vizita în America și Marea Britanie a premierului ***Adrian Năstase*** a restabilit cooperarea dintre România și SUA, susține ministrul de externe, Mircea Geoană. După această vizită, Geoană afirmă că România este mai aproape de aderarea la NATO ca oricînd. ***„Ce s-a întîmplat în domeniul reformei militare în ultimele 10 luni este un lucru, aș spune, spectaculos și bine apreciat, inclusiv în SUA. Avem un plan, împreună cu Alianța, cu SUA și cu Marea Britanie, principalii doi sponsori ai reformelor militare din România, care se întinde pînă înspre anul 2008. Invitația de la Praga, care este astăzi mai aproape decît oricînd, este doar o etapă“***, a declarat Geoană, la finalul vizitei în SUA. **(M. P.)**

În imagine, Ion Iliescu și adjunctul secretarului general al NATO

Amenzile CFR vor ustura de zece ori mai tare

# Două milioane de lei pentru călătoria fără bilet de tren

Societatea Națională de Transport Feroviar de Călători a înaintat Guvernului proiectul de majorare a amenzilor, care va fi adoptat prin Hotărîre de Guvern. Potrivit acestuia, sancțiunile aplicate celor prinși că încalcă normele privind transporturile pe căile ferate vor fi de zece ori mai mari decît pînă acum. Intrarea pe peron fără bilet și călătoria cu legitimație de călătorie fără supliment de tren se vor pedepsi cu o amendă cuprinsă între 500.000 și 800.000 de lei, față de 70.000-100.000 de lei, cît este acum. Transportul în vagoanele de călători a păsărilor sau animalelor vii și al bagajelor care depășesc limitele de volum și greutate îi va costa pe cei care încalcă aceste prevederi 2 - 2,5 milioane de lei, în loc de 200.000 - 250.000 de lei. Pentru refuzul de a elibera locul ocupat (care nu corespunde cu cel prevăzut în legitimația de călătorie), lipsa legitimației de călătorie sau folosirea acesteia cu termenul de valabilitate expirat, precum și pentru nerespectarea semnelor care interzic fumatul, sancțiunea constă în plătirea unei sume cuprinse între 2 și 2,5 milioane de lei. La aceeași valoare se ridică amenzile aplicate pentru traversarea liniilor prin alte locuri decît cele stabilite în acest scop, folosirea closetelor vagoanelor în timpul staționării trenului și deschiderea ușilor exterioare, precum și pentru călătoria pe scări, tampoane sau murdărirea vagoanelor și a spațiilor din perimetrul gării. Pedepse și mai aspre se pregătesc pentru cei care vînd legitimații la suprapreț, aruncă obiecte de orice fel pe ușa ori fereastra vagonului, acționează nejustificat semnalul de alarmă sau deteriorează vagoanele prin distrugerea sau sustragerea mobilierului. Fiecare dintre faptele enumerate mai sus va ușura buzunarul contravenientului de 5 - 6 milioane de lei. Cireașa de pe tort o constituie sancțiunea în valoare de 8-10 milioane de lei, care se aplica pentru pătrunderea în zona căii ferate sau în spațiile feroviare cu substanțe inflamabile sau radioactive, generatoare de infrasunete, fără autorizație specială. **(M.N.)**

Sutană sau Satană?

# Starețul Mănăstirii Cernica de lîngă București, acuzat cu martori de agresarea sexuală a doi tineri

■ polițiștii au găsit doi martori, foști elevi la seminar, care confirmă acuzațiile ■ ei spun că au fost supuși la perversiuni sexuale ani de zile, dar n-au spus nimic de rușine ■

Politiștii au descoperit martori care confirmă acuzatiile de hărtuire sexuală aduse staretului de la Mănăstirea Cernica, care însă le-a respins. Cei doi foști elevi ai seminarului Episcop Chesarie Păunescu au reclamat Politiei că directorul institutiei, ***Clement Popescu***, i-ar fi supus la perversiuni sexuale timp de aproape trei ani.

***Ionuț Cochirleanu*** din Brăila și ***Sergiu Machidon***, din Adjud - Vrancea, ambii în vîrstă de 19 ani, au declarat polițiștilor că staretul Clement Popescu (46 de ani), i-a supus la perversiuni sexuale, în perioada 1 septembrie 1998 - 9 octombrie 2001, timp în care au fost elevi ai seminarului, din cadrul mănăstirii. După ce au apărut unele relatări în presă despre comportamentul anormal al staretului, cei doi elevi s-au dus la sediul Politiei Ilfov, unde au depus plîngere. Părintele ***Costel Stoica***, purtătorul de cuvînt al Patriarhiei Române, a declarat, ieri că elevii au depus o reclamație similară și la cabinetul Prea Fericitului ***Teoctist***, Patriarhul Bisericii Ortodoxe Române, care are și calitatea de Arhiepiscop al Arhiepiscopiei Bucurestilor, în cadrul căreia se află și Mănăstirea Cernica. PF Teoctist a desemnat o comisie de preoti, condusă de Prea Sfintitul ***Varsanufie Prahoveanul***, episcop vicar al Arhiepiscopiei Bucureștilor, care cercetează veridicitatea acuzațiilor la adresa staretului Clement Popescu. Acest Consistoriu Bisericesc este întrunit la Mănăstirea Cernica și, printre altele, va lua declarații elevilor seminarului și obștii monahale pentru a stabili dacă acuzațiile de hărtuire sexuală, aduse staretului Clement Popescu, sînt sau nu reale.

Potrivit canoanelor Bisericii Ortodoxe Române, în cazul în care va fi găsit vinovat, părintele Popescu ***„riscă să fie depus din treaptă“***, ceea ce ar echivala cu excluderea din rîndul preoților. ***„La sfîrșitul cercetărilor, Consistoriul Bisericesc va da publicității rezultatul acestora, precum și măsurile care se impun“***, a precizat părintele Costel Stoica.

Cei doi elevi sustin că preotul Clement Popescu îi hărtuia sexual de mai multi ani și că ei nu ar fi singurele victime, dar că celorlalți băieti le-ar fi frică să vorbească. Elevii mai spun că staretul ar avea „patima beției“ si că, de multe ori, „întrecea măsura și devenea violent“. Unul dintre cei doi elevi agresati afirma că staretul a încercat prima oară să abuzeze de el în toamna anului 1998, el descriind situatia jenantă în care s-a aflat. De frică și de rușine, băiatul nu le-a spus nimic părinților. Cel de-al doilea elev care l-a reclamat pe staret a relatat o discutie avută cu preotul după ce acesta îi făcuse avansuri. ***„L-am întrebat dacă nu-i păcat, iar starețul mi-a răspuns că dacă noi ne iubim, nu mai contează“***, a spus tînărul.

Staretul neagă toate acuzatiile care îi sînt aduse, afirmînd, într-un comunicat de presă, că actiunea elevilor are ca scop „discreditarea“ lui în fața Sfîntului Sinod, avînd în vedere că, în aceste zile, staretul candida pentru un post episcopal. **(M.P.)**

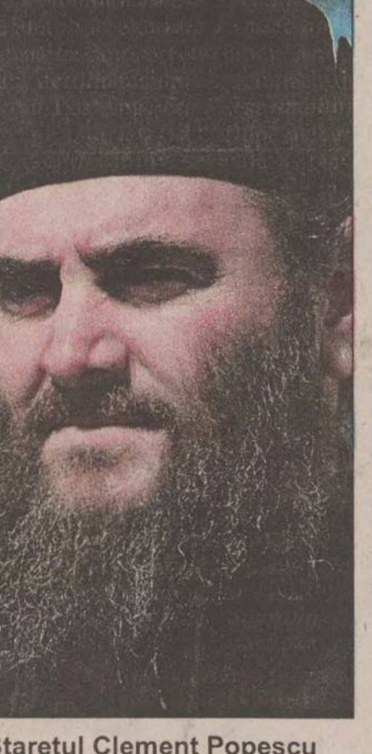

Starețul Clement Popescu spune că acuzațiile au ca scop discreditarea sa

UBEMAR S.A. office@ubemar.ro
Str. Pompelor nr. 3, Ploiesti, 2000 - Prahova Tel.: 044 113471, 044 114922 Fax: 044 113471

UBEMAR S.A. Ploiesti produce:
- automacarale de 7, 18, 12,5, 16, 25, 40 tone
- centrale pentru producerea betonului
- vibroprese pentru fabricarea elementelor de beton
- utilaje de salubritate - autogunoiere compactoare, automaturatoare
- incarcatoare frontale
- telelifturi
- betoniere
- masini de confectionat tigle

UBEMAR S.A. Ploiesti executa de asemenea reparatii curente la:
- utilajele proprii, la produsele similare fabricate in tara sau in strainatate, la diverse motoare termice si mijloace de transport.

UBEMAR - Experienta si profesionalismul la dispozitia dumneavoastra

Monitorul Sport

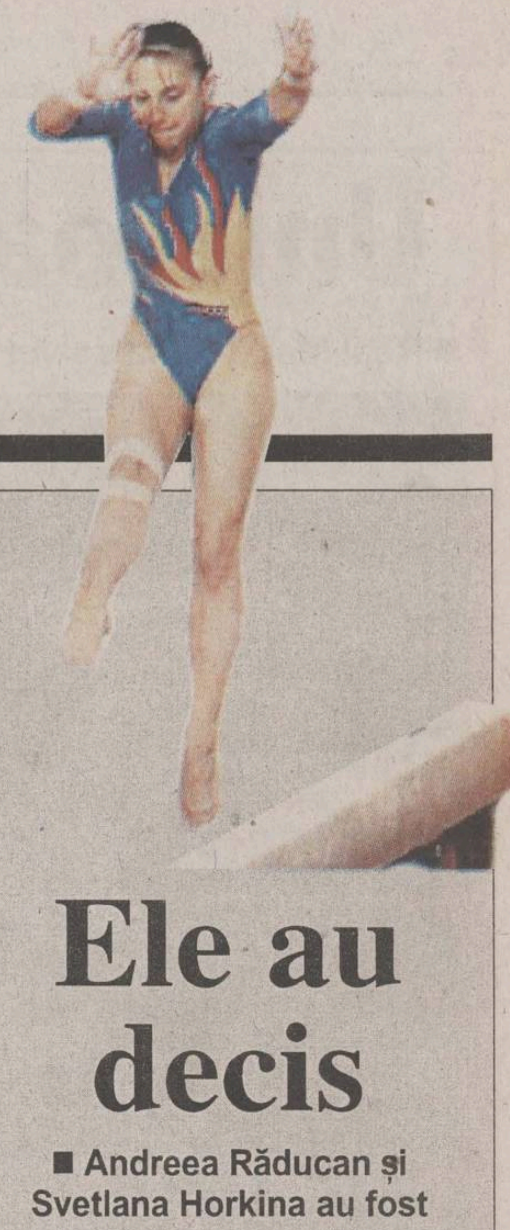

**FLASH**

### Aur pentru Ancuța

Deși în Iași sînt doar două cluburi afiliate Federației Române de Karate Modern, rezultatele nu întîrzie să apară, ultima performanță aparținînd ***Ancuței Pascal***, componentă a clubului „Sakura". Antrenată de ***Florentin Loghin***, cîștigătoarea ediției de anul trecut a Cupei „Crișul" desfășurate la Oradea, s-a impus de această dată la Campionatele Naționale de shotokan defășurate la Brasov, la sfîrșitul săptămînii trecute. Fiind singura ieșeancă prezentă sub poalele Tîmpei, Ancuța Pascal a ocupat prima poziție a probei de kata, în competiția destinată junioarelor de 18-20 de ani.

### Noi sîntem șefii gimnasticii

Echipa României a ocupat primul loc în clasamentul pe medalii la cea de-a 35-a ediție a Campionatelor Mondiale de gimnastică artistică, ce s-au desfășurat la Gent, cu un total de opt medalii, dintre care șase de aur și două de argint. În topul pe națiuni, România a fost urmată de Rusia (3 medalii de aur, 3 de argint, una de bronz), Bulgaria (2-0-1), SUA (1-1-2), China (1-1-1) și Belarus (1-1-1).

### Jandarmii fac ce vor ei pe stadion

Galeria ploieșteană a fost evacuată de jandarmi din incinta stadionul „Giulești", sîmbătă, la meciul Rapid - Petrolul, fără acordul observatorului de joc Ion Turculeanu, după cum a declarat secretarul general al Ligii Profesioniste de Fotbal (LPF), ***Valentin Alexandru. „Generalul Costică Simion, comandantul Brigăzii Speciale a Jandarmilor, m-a informat că suporterii ploieșteni au fost evacuați, din cauza faptului că au scandat lozinci triviale la adresa galeriei rapidiste. Totuși, nici observatorul de joc, nici cei patru arbitri nu au auzit aceste scandări. Vom lua legătura cu cei de la Jandarmerie pentru a clarifica lucrurile, în sensul că, pe timpul unei partide, forțele de ordine se subordonează observatorului de joc. Jandarmii pot interveni fără aprobare doar în cazurile specifice lor. Pentru cele întîmplate pe stadionul Giulești vom face o anchetă și vom emite un comunicat"***, a spus Alexandru.

### Voinea închide Topul 100 ATP

Tenismanul român Andrei Pavel ocupă locul 28, cu 221 de puncte, în clasamentul ATP, dat publicității ieri la Monte Carlo. La rîndul său, Adrian Voinea, cu 56 de puncte, se află pe locul 100 în ierarhia mondială. Pe primele zece locuri în acest clasament se află, în ordine, Gustavo Kuerten (Brazilia), Lleyton Hewitt (Australia), André Agassi (SUA), Juan Carlos Ferrero (Spania), Evgheni Kafelnikov (Rusia), Patrick Rafter (Australia), Sebastien Grosjean (Franța), Tommy Haas (Germania), Tim Henman (Marea Britanie) și Pete Sampras (SUA).

### Beckham, la Fulham?

Proprietarul și președintele clubului de fotbal Fulham, omul de afaceri egiptean ***Mohamed Al Fayed***, a declarat că vrea să-i facă o ofertă mijlocașului englez al echipei Manchester United, ***David Beckham***. Miliardarul egiptean a afirmat că va face tot posibilul pentru ca Beckham să accepte să evolueze la formația Fulham, care este antrenată de tehnicianul francez ***Jean Tigana. „Dacă Tigana îl vrea pe Beckham în echipa sa, voi face orice pentru a-l convinge pe David să semneze un contract cu gruparea Fulham"***, a spus Al Fayed. Mohamed Al Fayed, care a investit în jur de 100 de milioane de lire sterline în clubul Fulham, este proprietarul hotelurilor „Ritz" din Paris și Londra și a lanțului de magazine „Harrod's", din capitala Marii Britanii, unde internaționalul englez și soția sa, Victoria, obișnuiesc să vină la cumpărături.

Se apropie barajul

# Ghinionistul Sabău

Ovidiu Sabău (stînga) nu vrea să rateze prezența, alături de Contra, la turneul final al Cupei Mondiale

**■ din cauza accidentărilor, rapidistul a ratat trei turnee finale cu echipa națională ■ el speră să se revanșeze la Mondialele din Japonia și Coreea ■**

Fotbaliștii reprezentativei Româniеi, reuniți ieri, la hotelul din incinta bazei sportive „Cotroceni", în vederea barajului cu echipa națională a Sloveniei, contînd pentru calificarea la Cupa Mondială din 2002, nu au probleme medicale. La ora 13.00, cînd a fost programată reunirea, s-au prezentat jucătorii care evoluează în campionatul intern: Bogdan Lobonț, Giani Kiriță (ambii Dinamo București), Iulian Miu (Steaua București), Adrian Iencsi, Daniel Chiriță, Ioan Ovidiu Sabău, Florin Șoavă (toți Rapid București), Florin Pîrvu, Adrian Mihalcea (ambii Dinamo București) și Daniel Pancu (Rapid București) - și doi „stranieri", Laurențiu Roșu (Numancia Soria) și Ionel Ganea (VfB Stuttgart). Ceilalți jucători din campionatele străine au sosit aseară, cu excepția lui Marius Niculae, a cărui echipă, Sporting Lisabona, a susținut aseară un meci de campionat.

Hagi a declarat că a sosit ora adevărului, cînd jucătorii trebuie să demonstreze că merită să fie prezenți la turneul final al Cupei Mondiale din 2002, și că speră să se întoarcă cu cel puțin un rezultat de egalitate din deplasarea de la Ljubljana, unde va avea loc sîmbătă prima manșă a barajului cu Slovenia. ***„Echipa care va greși mai puțin și va juca mai bine, aceea va avea mai multe șanse de calificare. Un rezultat de egalitate la Ljubljana ar fi bun pentru noi. Mergem în Slovenia să ne facem jocul nostru. Nu ne temem de arbitraj, întruct la acest nivel sînt arbitri de valoare. Oricum, pînă la urmă, depinde de randamentul nostru dacă ne vom califica. Barajul va fi un examen pentru pentru mine deoarece sînt la începutul carierei de antrenor, și am emoții, cum de altfel cred că avem cu toții, jucători, spectatori"***, a spus Hagi.

Jucătorul rapidist, Ioan Ovidiu Sabău a declarat că i-ar plăcea să-și încheie cariera după participarea la turneul final al Cupei Mondiale. ***„Din cauza accidentărilor, am ratat trei turnee finale la care România a fost prezentă. Participarea la Cupa Mondială din 2002 ar fi o încununare a carierei mele de 15 ani în fotbal. Sezonul de toamnă a fost mereu bun pentru noi și sperăm să reușim din nou o calificare, pentru a avea continuitate"***, a spus Sabău.

Portarul dinamovist Bogdan Lobonț nu și-ar dori să se ajungă la loviturile de departajare la barajul cu Slovenia. ***„Îmi doresc să ne asigurăm calificarea încă de la Ljubljana, unde sper să nu primim gol. Punctul nostru forte este echipa. Vor fi două meciuri decisive pentru fotbalul românesc deoarece are loc un schimb de generații, iar noi trebuie să demonstrăm că avem valoare. Transferul meu la Dinamo a fost benefic pentru mine. Și la Ajax Amsterdam m-am simțit foarte bine, dar acolo nu am avut ocazia să joc"***, a spus Lobonț. ■

# Ele au decis

**■ Andreea Răducan și Svetlana Horkina au fost declarate cele mai valoroase gimnaste ale Campionatelor Mondiale de la Gent**

Presa internațională consideră că românca Andreea Răducan a fost, alături de rusoaica ***Svetlana Horkina***, cea mai valoroasă sportivă din cadrul Campionatelor Mondiale de la Gent, care s-au încheiat duminică. În materialele referitoare la această competiție, apărute în diferite publicații de pe mapamond, se susține că scena gimnasticii feminine este dominată, în prezent, de două sportive, Răducan și Horkina, venite din țări cu tradiție în această disciplină.

Cotidianul britanic ***„The Times"*** a considerat că recent încheiatele Campionate Mondiale de la Gent au demonstrat încă o dată faptul că în gimnastica feminină două mari puteri își dispută suprematia: Rusia și România. ***„Gimnastica este unul dintre puținele sporturi în care competiția feminină o depășește în strălucire pe cea masculină. Dintre gimnaste, iar nu dintre gimnaști, apar vedete care atrag atenția publicului, a presei și a sponsorilor. În săptămîna care a trecut, ca și în ultimii 30 de ani, gimnastele din Rusia și România au arătat că domină acest sport. Două au fost imnurile care s-au auzit cel mai des la sfîrșitul probelor din concursul feminin, pentru că rusoaica Svetlana Horkina și românca Andreea Răducan și-au împărțit între ele medaliile de aur. Dacă ești un necunoscător în materie de gimnastică feminină, este suficient să-ți amintești aceste două nume și vei ști tot ce trebuie să știi."***

Jurnalul australian ***„The Courier Mail"*** subliniază faptul că, grație medaliilor de aur cucerite, duminică, de Andreea Răducan, delegația României a devenit lidera clasamentului pe medalii. În schimb, Horkina ***„nu a putut să salveze echipa Rusiei, care a înregistrat cele mai slabe rezultate din istoria participării sale la Campionatele Mondiale"***. Cotidianul citat a menționat că obiectivul lui Răducan pentru competiția de la Gent era cucerirea titlului la individual compus. ***„După ce i-a fost luat aurul olimpic obținut la Sydney, sportiva română dorea să arate că este cea mai bună gimnastă din lume. Nu a izbutit să-și realizeze obiectivul, pentru că Horkina a cîștigat la individual compus. Însă Răducan a încheiat în triumf aceste Campionate Mondiale. Duminică, ea a fost vedeta"***, se precizează în articoluldin „Courier Mail".

***„Românca Andreea Răducan a colecționat aurul la Gent"***, a titrat jurnalul portughez „Diario de Noticias". „Răducan - steaua Campionatelor Mondiale" este titlul unei știri publicate de cotidianul italian ***„Corriere della Sera". „După ce și-a ajutat echipa să cucerească titlul mondial, tînăra gimanstă, de numai 18 ani, a cîștigat finalele la bîrnă și la sol, egalînd-o pe Horkina în ce privește numărul de medalii de aur cucerite la Gent"***, a notat jurnalul italian.

***„Marca"*** notează că cele două medalii de aur de la bîrnă și sol au constituit un deznodămînt fericit pentru evoluția Andreei Răducan în competiția din Belgia. ***„Gimnasta română și-a salvat, prin aceste două medalii, participarea în concursul de la Gent. După ce a trebuit să se mulțumească numai cu bronzul, la individual compus, Răducan a pus capăt dominației sportivelor chineze în proba de bîrnă. Se poate spune că, la Campionatele Mondiale din acest an, Răducan a făcut un rol mare, umbrit numai de superioritatea Horkinei la individual compus"***, se menționează în „Marca". ■

În imagine, Andreea Răducan

# Victorie în grafic

**■ prin succesul de sîmbătă, de la Pașcani, Poli Unirea și-a conservat fotoliul de lider al clasamentului adevărului**

Dacă în urmă cu o săptămînă, Poli Unirea a profitat de predearea necondiționată a celor de la Cimentul Bicaz pentru a trece în fruntea clasamentului adevărului, sîmbătă, la Pașcani, (unde au cîștigat cu 3-1) ieșenii au avut parte de o replică ceva mai viguroasă din partea adversarilor.

Oaspeții au avut șansa ca meciul să pornească practic de la 0-1, golul lui Cristea din primul minut dînd o mult mai mare încredere elevilor lui ***Adrian Kereszy*** și ***Gelu Paveliuc***. Aceștia l-au introdus între buturi, pentru prima dată în acest sezon ca titular, pe Mihalache, văzut de foarte multă lume viitorul portar al grupării din Copou. Dacă, la fazele de poartă, jucătorul adus de Liță Dumitru la Iași și-a demonstrat clasa, ezitările la două centrări înalte pot fi puse pe seama lipsei de jocuri din ultima perioadă.

La capitolul „plusuri" poate fi trecută și prestația liniei defensive. Gheban a gafat doar pe final cînd l-a faultat pe Vasiliu în careu, iar celălalt fundaș lateral, Dănuț Munteanu și-a continuat ascensiunea avută de la o etapă la alta, dînd semne clare că și-a revenit după absența de mai mult de un an de pe gazon. Și în centrul liniei defensive lucrurile au mers bine: Medeleanu a demonstrat că este, la ora actuală, cel mai valoros jucător ieșean jucînd exact, atît la marcaj în prima repriză, cît și ca libero în partea a doua, Petrache s-a menținut pe linia sa constant bună, frații Ilie (care și-au împărțit... frățește minutele jucate) ținîndu-i isonul. La mijloc, Cristea, Drăgoi și Florin Dan au plusat la capitolul „hărnicie".

În fine, în avanposturi Dobrea, după o perioadă ștearsă, a plasat la țanc unul din sprinturile sale cu efect letal asupra adversarilor, meciul încheindu-se practic atunci cînd „vitezistul" Iașului a marcat pentru 2-0; Brighiu, în schimb, nu a ieșit în evidență.

În repriza a doua au mai intrat la oaspeți Sînmărtean, ce oscilează încă între etalarea calităților tehnice și de viteză pe care le are și unele gafe surprinzătoare la transmiterea balonului și Tiron care nu a avut la dispoziție prea mult timp pentru a se evidenția cu ceva.

În ceea ce le privește pe gazde, acestea nu justifică deloc poziția precară ocupată în clasament în comparație cu „materia primă" avută la dispoziție. O solidă defenisvă condusă de experimentatul Ciopraga, o linie mediană în care sînt prezenți rapidul Ancuța sau tehnicul Țuțu și o linie ofensivă (Rîșcu - Cîmpeanu) cum nu au multe echipe de divizia C pot constitui tot atîtea motive de „cereri" și speranțe de mai bine pentru suporterii pășcăneni. **(Ovidiu MINEA)**

# O altă stare de spirit

**■ baschetbaliștii de la Poli Omega-Tehnoton joacă vineri, de la ora 18.00, cu Elba Timișoara**

Pronosticurile antrenorului Petre Măgurean față de parcursul Politehnicii Omega-Tehnoton în ultimele șase etape ale turului campionatului Diviziei A de baschet și-au găsit veridicitatea încă de la primul pas. Deși cu un lot mai redus, dar cu o formulă care a cîștigat foarte mult în omogenitate, ieșenii și-au văzut o parte din saci în căruță prin victoria de la București cu Sportul Studentesc. Mai siguri pe ei, în fața unei echipe care s-au agățat de acest joc ca de o ultimă șansă de victorie pînă la sfîrșitul anului, oaspeții s-au impus cu toate că n-au reușit un joc deosebit. În afara constanței în joc dovedită de Costel Moscalu (care a jucat mai bine de jumătate din timp cu dureri de spate ca urmare a jocului mai mult decît bărbătesc prestat de gazde), ceea ce a surprins plăcut a fost revenirea bruscă a lui Viorel Nănescu, care, după nenumărate prestații modeste în atac în etapele precedente, a reușit să contribuie acum masiv la obținerea succesului. Dacă o notă bună a venit și în dreptul lui Florin Moscalu, dificultăți s-au sesizat la nivelul pivoților, acolo unde Murgoci și Ilic n-au fost în cea mai bună formă. ***„N-a fost ziua lor, însă nu le-am reproșat asta, pentru că adesea ei au dus greul pînă acum. Important este doar faptul că am reușit să ne impunem, să aducem primele puncte din deplasare. A picat foarte bine victoria și cumulată eventual cu o alta vineri, ne dă o stare de spirit mai bună în perioada de repaus care urmează"***, ne-a declarat „principalul" Măgurean, care va profita de pauza generată de acțiunea lotului național din perioada 10 noiembrie - 8 decembrie și-și va duce echipa într-un cantonament de pregătire fizică. Pînă atunci, rămîne de disputat partida din etapa a 9-a, programată inițial mîine, apoi amînată integral pînă sîmbătă. Întîlnirea cu Elba Timișoara se constituie însă în prologul rundei, în condițiile în care oaspeții au cerut avansarea partidei programate astfel vineri, de la ora 18.00, la Sala Polivalentă. **(L.M.)**

# Milanezii au dat-o iar în bară

**■ echipa antrenată de Fatih Terim a fost învinsă de AC Torino**

Inzaghi n-a făcut nimic la Torino

**Italia**. Echipa lui Cosmin Contra, AC Milan, a fost învinsă cu 1-0 în deplasare, de AC Torino, în ultimul meci al etapei a X-a din Serie A. Unicul gol al întîlnirii a fost marcat de Lucarelli, în minutul 27. În clasament continuă să conducă Chievo, cu 20 de puncte, urmată de Inter Milano, cu 18 puncte, și Bologna, cu 17 puncte.

**Germania.** Hertha Berlin a dispus de Borussia Mönchengladbach cu 3-0 (marcatroi Marcelinho '12, Van Burik '29, Preetz '66), într-un joc contînd pentru etapa a XII-a a Bundesligii. În alt meci, Freiburg a întrecut cu 3-1 pe Energie Cottbus (Iașvili '32, Zkitișvili '61, But '76 / Kobilanski '43). Prima în clasament este Bayern München, cu 31 de puncte, urmată de Leverkusen - 30 p și Borussia Dortmund - 25 p.

**Franța.** Într-un meci contînd pentru runda a XIII-a a campionatului francez, Lyon a dispus de Lille cu 4-2, prin golurile marcate de Govou ('28, '76), Pichot ('45 autogol), Violeau ('90), respectiv Brechet ('30 autogol) și Fahmi ('41). Tot duminică s-au mai jucat meciurile Lens - Bordeaux 0-0; Metz - Auxerre 2-0 (Jager '22, '79) și Troyes - PSG 1-0 (Loko '66). Clasament: 1. Lens 28 p; 2. Lille 26 p; 3. Olympique Lyon 24 p.

**Belgia.** Anderlecht, fără Alin Stoica în formație, a remizat acasă, 2-2, cu Molembeek, într-un meci din etapa a XII-a a campionatului Belgiei: Lierse - Charleroi 1-2; Lokeren - Anvers 3-2; Beveren - Westerlo 1-1; Antwerp - Mouscron 2-1; La Louviere - St.Trond 1-0; FC Bruges - Lommel 3-1; Alost - La Gantoise 1-3; Genk - Standard Liege 1-1. Clasament: 1. La Gantoise 29 p; 2.FC Bruges 28 p; 3. Genk 25 p.

**Elveția.** Echipa lui Mihai Tararache, Grasshopper Zürich, a dispus cu 3-0 de Servette Geneva în etapa a XVIII-a a campionatului elvețian, în timp ce St. Gall și Jerry Gane au remizat, 1-1, la Lugano. În rest: Young Boys Berna - FC Basel 2-2; Aarau - Lausanne 2-0; Lucerna - FC Sion 2-6; Neuchatel Xamax - FC Zürich 1-1. Clasament: 1. FC Basel 34 p; 2. FC Sion 30 p; 3. St.Gall 30 p.

**Turcia.** Etapa a X-a: Kocaelispor - Samsunspor 0-1; Diyarbakirspor - Yozgatspor 1-1; Gaziantepspor - Fenerbahce 0-2; Beșiktaș - Rizespor 2-1; Goztepe - Antalyaspor 0-0; Istanbulspor - Ankaragucu 1-2; Genclerbirligi - Malatyaspor 1-2; Bursaspor - Galatasaray 5-0; Trabzonspor - Denizlispor 2-2. Clasament: 1. Galatasaray 26 p; 2. Fenerbahce 25 p; 3. Istanbulspor 22 p. ■

Talon de înscriere
MISS Monitorul

Nume/Prenume ______
Adresa ______
______ Vîrsta ______
Telefon ______ Ocupația ______
Greutate ______ Înălțime ______
Pasiuni ______

Trimite un plic care să conțină o fotografie și talonul de înscriere de mai sus pe adresa OP 10, CP 2090, Iași, 6600 sau depune-l la unul din centrele de Mică Publicitate Monitorul.

Princesse Club — sponsorii concursului — Nelmar

SC SERVICII CADASTRALE SRL
vă informează:

- Începînd cu 1 iulie 1999, în baza Legii Cadastrului și a Publicității Imobiliare nr. 7/1996 s-a trecut la înscrierea imobilelor în Cartea Funciară.
- Actele și faptele juridice (vînzări, ipotecări etc.) cu privire la terenuri sau construcții, trebuie înscrise în Cartea Funciară.
- Ca urmare, înainte de a se adresa notarului public, proprietarul bunului imobil (sau reprezentantul legal al acestuia) va contacta o persoană juridică sau fizică autorizată să întocmească documentații cadastrale tehnice.
- Documentația cadastrală tehnică este efectuată de SC Servicii Cadastrale SRL în baza măsurătorilor efectuate în teren, a actului de proprietate al imobilului (contract de vînzare-cumpărare, titlu de proprietate, act de donație, certificat de moștenitor etc.) și a actelor de identitate ale proprietarilor.

Pentru informații și comenzi sunați la tel./fax 032-240.710

# Unii joacă, alții marchează

**■ Real Madrid și-a salvat prestigiul în campionatul spaniol, învingînd cu 2-0 pe Barcelona**

Zidane s-a aflat la originea celor două goluri ale Realului

Mult asteptatul derby Real Madrid - Barcelona s-a jucat sub semnul disperării pentru echipa gazdă, fiindcă, atît la Madrid, cît și la Barcelona, se socotește doar diferența de puncte dintre cele două mari protagoniste ale ligii spaniole. Dacă Barça s-ar fi impus pe „Santiago Bernabeu", ar fi avut o diferență de nouă puncte în fata Realului, extrem de greu surmontabilă. Din fericire pentru suporterii echipei din Madrid, Real a învins cu 2-0 și diferența este doar de trei puncte în favoarea echipei la care joacă Rivaldo. Din nefericire pentru ambele superechipe, în „Primera Division" mai există și Deportivo La Coruña, mai există și Valencia, ambele joacă și cîștigă, ocupînd în acest moment primele două locuri ale clasamentului. Deportivo a dispus cu 5-1 de Osasuna, două din cele cinci goluri fiind marcate de Tristan, jucător care s-a distantat în plutonul pînă acum compact al marcatorilor. Iar Valencia a cîștigat greu pe „Mestalla" meciul cu codașa Rayo Vallecano.

Revenind la derbiul de pe „Bernabeu", trebuie să spunem că Barcelona a dominat începutul de partidă, într-o primă repriză alertă, cu multe faze de poartă. Rivaldo a condus mereu jocul spre poarta lui Casillas, în timp ce, de partea cealaltă, neinspiratul Figo și lentul Zidane nu reuseau prea mare lucru. Din fericire pentru gazde, Real a fost cea care a deschis scorul, după o deschidere a lui Zidane, spre stînga, la McManaman, o centrare în careu a englezului și o deviere neinspirată a lui Frank De Boer, urmînd „capul" lui Morientes care a proptit mingea în plasă. Repriza secundă a fost mai săracă în spectacol, catalanii încercînd fără succes să găsească culoare spre poartă, în timp ce castilienii se străduiau să păstreze cît mai mult mingea. În cel de-al treilea minut al reprizei secunde, cele două superstaruri ale Realului, Zidane și Figo, au conlucrat excelent, portughezul fiind autorul celui de-al doilea gol al gazdelor. Acum, Real Madrid se află pe poziția a șaptea a clasamentului, atenuînd mult din durerea startului slab. Sinteza jocului a fost făcută corect, chiar dacă cu o doză de subiectivism, de către antrenorul Barcelonei, Carles Rexach: „Noi am jucat, ei au marcat". Și fotbalul este un joc care se... joacă pe goluri.

**Rezultate, marcatori:** ***Real Madrid - Barcelona 2-0 (1-0).*** Morientes ('24), Figo ('90); ***Las Palmas - Celta Vigo 4-2 (3-1).*** Schurrer ('1), Tevenet ('31), Ruben ('41, '90) / Jesuli ('23), Mostovoi ('63 - penalty); ***Betis Sevilla - Real Zaragoza 0-1 (0-0).*** Aguado ('60); ***Real Valladolid - Villarreal 1-0 (1-0).*** Tote ('18); ***Real Mallorca - Tenerife 2-0 (1-0).*** Eto'o ('35), Soler ('90); ***Espanyol Barcelona - Real Sociedad 1-2 (1-1).*** Ivan Diaz ('28) / Jankauskas ('34), De Pedro ('70); ***Valencia - Rayo Vallecano 2-1 (1-1).*** Salva Ballesta ('23), Sanchez ('87) / Peragon ('39); ***Malaga - Sevilla 1-3 (1-1).*** Musampa ('39) / Alfaro ('4), Mariano ('56), Fredi ('61); ***Deportivo La Coruña - Osasuna 5-1 (4-1).*** Tristan ('18, '25), Donato ('36), Amavisca ('38), Makaay ('66) / Aloisi ('8); ***Athletic Bilbao - Deportivo Alaves 2-1 (2-0).*** Tiko ('17), Urzaiz ('22) / Magno ('60).

**Clasament:** 1. Deportivo La Coruña - 23 p; 2. Valencia - 21 p; 3. Barcelona - 19p; 4. Alaves - 18 p; 5. Celta Vigo - 18 p; 6. Betis - 17 p; 7. Real Madrid - 16 p.

**Golgeteri:** Tristan (La Coruña) - 7; Catanha (Celta), Tote (Valladolid), Olivera (Sevilla) - 6. ■

Trei generații într-o fotografie document: Ovidiu Bobîrnat și Viorel Soroceanu încadrîndu-l pe Iosiff Matthias

# Astăzi nu se boxează în Iași

**■ cauza: un an de la dispariția antrenorului emerit Iosiff Matthias**

Peste giganti, indiferent în ce domeniu s-au remarcat, nu se așterne uitarea chiar dacă urmele lor se suprapun cu altele, la fel de adînci și bătătorite de performanțe. Un astfel de gigant al urbei noastre a fost regretatul Iosiff Matthias - părintele boxului ieșean - care a coborît din ringul vietii exact acum un an. Au fost 80 de ani dedicati pugilatului, prin mîna lui trecînd cîteva generații de boxeri, fiecare cu liderii ei, ce au în palmares titluri naționale și chiar europene. Regretatul Iosiff Matthias a practicat acest sport între anii 1936-1950, urcînd pe cea de-a doua treaptă a podiumului la Campionatul Național din anul 1948. Din anul '50 a devenit antrenor, contribuind la formarea celor mai reprezentativi boxeri ai Iașului, abonați mai mereu la medalii în întrecerile naționale, printre care Ion Nicolau, Florin Costinescu, Florin Butnaru, Gheorghe Călin, Claudiu Surcică, Ovidiu Bobîrnat, Titi Calenciuc, Nicu Brînzei și Viorel Soroceanu. *„Astăzi este zi de doliu în Iași și, în memoria maestrului, în semn de respect, nu se vor face antrenamente"*, ne-a anuntat antrenorul emerit Viorel Soroceanu, ultimul care a avut șansa de a lucra împreună cu Iosiff Matthias. În semn de pretuire, un alt elev al maestrului, antrenorul Nicu Brînzei, de la AS CFR Iași, va organiza, săptămîna viitoare, la Polivalenta ieșeană, „Memorialul Iosiff Matthias", la care vor participa pugiliști din țară, dar și de peste hotare. **(L. CANANĂU)**

# Fernando Sanz caută răzbunarea

**■ fiul fostului președinte al clubului Real Madrid vrea să accepte o ofertă de la Manchester United, numai pentru a arăta diriguitorilor de pe „Bernabeu" ce fundaș de valoare au pierdut**

Gravele greseli de apărare care au condus la pierderea cîtorva meciuri importante i-au făcut pe diriguitorii clubului Manchester United să se gîndească foarte serios la întărirea acestui compartiment. Astfel, recent, englezii s-au arătat dispuși să ofere o sumă de 12 milioane de lire sterline (aproape 20 de milioane de dolari) clubului spaniol Malaga, pentru aducerea fundașului central Fernando Sanz (27 de ani). Presedintele clubului din Malaga, Serafin Roldan, nu a negat această ofertă, pe care o consideră „delicată". În cazul în care oferta va fi acceptată, Sanz ar putea pleca la Manchester în perioada de transfer din ianuarie. Cele 12 milioane de lire reprezintă exact clauza de reziliere a contractului lui Fernando, Roldan urmînd a discuta problema atît cu jucătorul, cît și cu antrenorul echipei, Joaquin Peiro.

Sanz a fost adus de la Real acum trei ani și are contract pînă în iunie 2003 cu Malaga. În cel mai recent meci de campionat (1-3 cu Sevilla, pe teren propriu), Fernando Sanz a fost cel mai bun jucător al echipei sale, el declarînd după meci că se simte foarte fericit la Malaga, că n-ar vrea să plece, dar, în același timp ***„orice jucător are o clauză de reziliere".*** În același timp, fiul lui Lorenzo Sanz, fostul președinte al clubului madrilen, s-a arătat dezamăgit de cariera sa din „Primera Division" și ar dori să arate la un club de talia lui Manchester că și-ar fi găsit loc și în marea formatie a Realului. În șase ani petrecuti pe „Bernabeu", Fernando Sanz a jucat doar de 35 de ori ca titular, în timp ce la Malaga, după două sezoane, a acumulat 42 de prezente, în ciuda unui start dificil, datorat unei grave accidentări. Deși imaginea sa a fost promovată și de frumoasa lui soție, prezentatoarea TV Ingrid Asensio, Sanz nu s-a bucurat de prea multă simpatie în rîndul suporterilor madrileni. Astfel se poate explica faptul că în vorbele lui Fernando nu există nici o contradictie: deși se simte excelent la Malaga, ar dori să plece în Anglia, pentru a da peste nas conducătorilor și suporterilor Realului! ■

## TIMP LIBER

### Simpozion despre populism

Institutul de Istorie „A.D. Xenopol", Goethe Zentrum și Fundația Konrad Adenauer organizează astăzi, la Iași, simpozionul cu tema „Populism, demagogie sau realism politic". Simpozionul se desfășoară în biblioteca Institutului de Istorie „A.D. Xenopol", între orele 9,30 - 18,30. Programul cuprinde următoarele comunicări: **prof. dr Alexandru Zub**, „Realismul organic, antidot al demagogiei populiste"; **Liviu Antonesei**, „Între demagogie și realism politic"; **Cristian Pârvulescu**, „Naționalism și rasism difuz în cultura politică a societății românești actuale"; **conf. dr Valeriu Ciucă**, „Demagogia prin lege"; **dr. Alexander Rubel**, „Populism und Propaganda in Medienzeitalter"; **Daniel Șandru și Georgeta Condur**, „Demagogia în România contemporană"; **dr. Cătălin Turliuc**, „Naționalismul - sursă a populismului în construcția politică modernă"; **prof. dr. Alexandru Călinescu**, „Discursul violenței și violența discursului"; **Adrian Cioflâncă**, „Tentații neopopuliste în Europa de Est".

### Conferință la Academie

**Miercuri, 7 noiembrie,** orele 17.00, în aula Academiei Române, va avea loc conferința cu tema „Chirurgia miniminvazivă", prezentată de **prof. univ. dr Eugen Târcoveanu,** prorector al Universității de Medicină și Farmacie „Gr.T. Popa" din Iași.

### Recital de vioară și pian

Astăzi, **6 noiembrie,** la Filarmonică, în sala „Ion Baciu", va avea loc recitalul susținut de Cristian Suvăială - vioară și Ana Maria Ciornei - pian. În program: W.A. Mozart - Sonata în mi bemol major, KV 380; G. Enescu - Sonata op. 6 nr. 2; E. Ysaye - Poème élégiaque op. 12; Stravinsky - Divertismento.

### „Nouă tineri graficieni"

Galeria de Artă „Casa Cărții" găzduiește expoziția **„Nouă tineri graficieni"**. Expun elevi ai clasei a XII-a, prof. Dragoș Pătrașcu, de la Liceul de Artă „Octav Băncilă" din Iași.

### Teatrul „Vasile Alecsandri"

#### Sala mare

**Joi, 8 noiembrie,** orele 19.00 - „Strigoii" de H. Ibsen; regia Ovidiu Lazăr

#### Sala Studio „Teofil Vâlcu"

**Joi, 8 noiembrie,** orele 18.00 - „Agenda" de Jean-Claude Carrière; regia Ovidiu Lazăr

### Teatrul „Luceafărul"

**Marți, 6 noiembrie,** orele 9.30 - „Păcală"; 11.00 - „Frumoasa lumii"; 13.00 - „Frumoasa lumii"

**Miercuri, 7 noiembrie,** orele 9.00; 10.30; 11.30; 14.00 - „Vreau să număr stelele"

**Joi, 8 noiembrie,** orele 10.00 și 12.00 - „Tinerețe fără bătrînețe"; orele 18.00 - „Nota zero la purtare"

### Opera Română

**Miercuri, 7 noiembrie,** orele 18.30 - „Bărbierul din Sevilla", de G. Rossini

### Galeria „Cupola"

Între **1 și 10 noiembrie 2001**, la Galeria „Cupola" va fi deschisă expoziția de grafică a artistei **Agneta Covrig**.

### Cursuri de neogreacă

Centrul Cultural Elen „Panellionion" organizează cursuri de neogreacă la sediul din strada Petru Rareș nr. 17. Profesor Roxana Cozma. Detalii la telefon 032/ 214934.

## TELEFOANE UTILE

**Salvarea:** 961
**Pompieri:** 981; Pașcani: 981; 761774
**Jandarmeria:** 956
**Protecția Civilă:** 982
**Poliția:** 955
**Primăria Iași:** Centrala: 143030; Cabinetul primarului: 211215
**Prefectura Iași:** Centrala: 134070
**Consiliul Județean Iași:** Centrala: 135060; Presedinte CJ: 210336; Vicepresedinti: 210338, 210342
**Inspectoratul Județean de Poliție:** 140720, Dispecerat: 146666
**Poliția Municipiului Iași:** 140020, Dispecerat: 146840; 955. Ofiter de serviciu: 146850. Serviciul Circulatie: 140070
**Procuratura** - 214165; 215907; 215908
**Centrul Medical MAS** - ambulanță privată: 962; 244962
**Servicii medicale mobile CORPOSAN** (asistentă medicală non-stop, de urgență, la domiciliu): 092/ 376370
**PROFAMILIA** - Laborator de analize medicale: 230431
**PROFESMED:** 213226
**MEDIRO** - Servicii medicale: 259111
**ORTOPEDICA** - Asistentă medicală în ortopedie și traumatologie: 231335
**MEDISAN:** 177777
**Casa de Asigurări Sociale de Sănătate:** 218630; telefonul asiguratilor: 963
**Policlinica nr. 1:** 146324
**Policlinica nr. 2:** 133088
**Policlinica pentru studenți și elevi:** 115606
**Policlinica cu plată:** 117244
**Asociatia Română Anti-SIDA, hot-line SIDA:** 210024
**TAXICOM:** 953; 146593
**GO-TAXI:** 944; 279444
**LUX-TAXI:** 217217
**FOR YOU:** 222444
**DELTA:** 222222
**PRIMA:** 260000
**TICO-TAXI:** 272222
**PARMA:** 941; 222888
**CLASIC:** 949; 219589
**PRO:** 211211
**TRANSGYW:** 216666; 218218
**Stații PECO:** Baș Ceauș: 176865; A.Vlaicu: 175872; Bucium: 132891; Crișan: 112182; Păcurari: 164142; Sărărie: 147480
**ACR Informații:** 112345; 130177
**Agenția TAROM:** 115239
**Informații Aeroport:** 174058; 271590
**Agenția CFR:** 147673
**DAFIS:** 175930
**Camera de Comerț:** 117757
**Direcția Generală a Finanțelor Publice Județene Iași:** 213332
**Garda Financiară:** 213332
**Administrația Financiară Locală Iași:** 143030
**Judecătorie, Tribunal, Curtea de Apel:** 260600
**Centrul Militar Județean:** 146370
**Inspectoratul de Protecție Civilă Iași:** 982; 214490; 214470
**Inspectoratul Școlar Județean:** 114912; 114898; 114916
**Inspectoratul de Concurență Județean** (Oficiul Concurenței): 114052
**Inspectoratul de Stat Teritorial pentru Persoane cu Handicap:** 116120
**Inspectoratul în Construcții al Județului Iași:** 257507, 257508
**Inspectoratul Teritorial de Muncă:** 257773; 257100
**Hoteluri:** Moldova: 260240; Traian: 143330; Unirea: 142110; Continental: 211846; Sport: 232800; Orizont: 215037
**Dispecerate:** Distrigaz: 928; 141737. RAJAC: 214271 (centrala: 215410, robot: 219227); Electrica: 929; RADET: 141956
**Deranjamente telefoane:** 921
**Deranjamente rețea gaze:** 928

## INTEGRAMA ZILEI

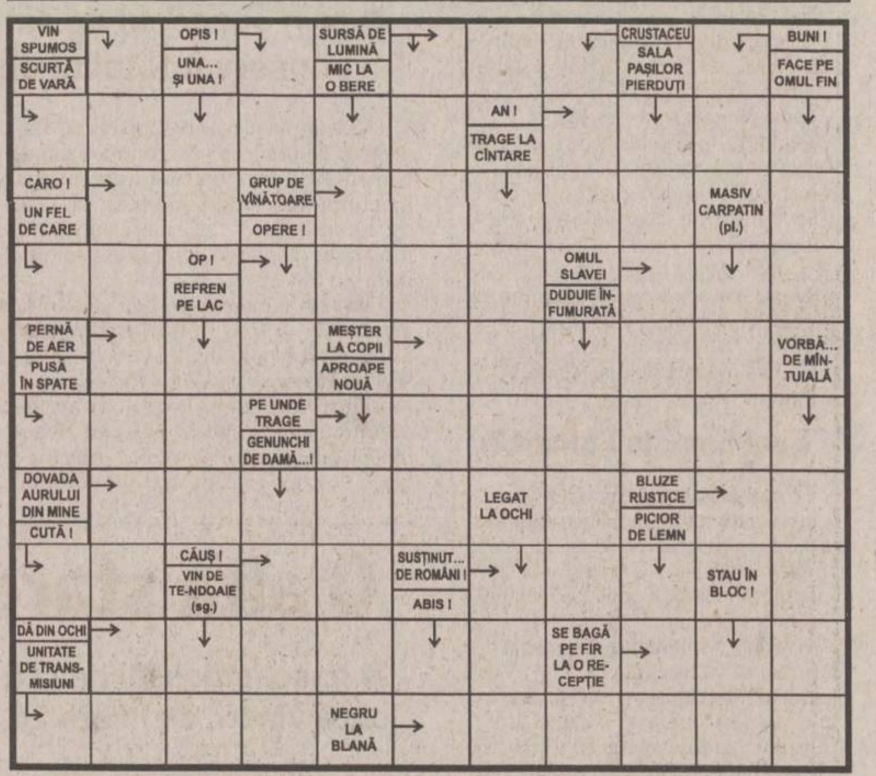


**Soluția integramei din numărul precedent:** A; G; A; A; S; IMBROBODITI; ARIDA; INEL; AGILA; RC; NI; RIDATA; AMIC; TA; ABA; OC; SI; O; APETIT; O; AGATATA; A; LACATUS; NUC; DERUTA; RT

## METEO

Vremea se va încălzi ușor. Cerul va fi variabil pînă la senin, în prima parte a intervalului, apoi va deveni noros pînă la acoperit. Local, va ploua, iar în zona montană înaltă, la peste 1700 metri altitudine, precipitațiile vor fi mixte. Vîntul va sufla slab pînă la moderat. Temperatura aerului va înregistra valori maxime diurne cuprinse între 7° și 13° C, iar valorile minime vor oscila între 1° și 5° C. **(C.M.R.M. - Iași)**

SOCIETATEA ROMÂNĂ DE RADIODIFUZIUNE
RADIO IASI
1053 khz. - 285 m.l.u.
2 nov.1941 - 60 - 2 nov.2001
http://www.radioiasi.ro
emitem » 6.00-22.00 « emitem
La zi, cu informațiile din zona Moldovei, din țară și din lume
Știri ★ 6.00-8.00-9.00-11.00-12.00-15.00-17.00-18.00-21.00 ★ Știri
Sport ★ 6.10-7.45-13.30-14.45-19.45-21.05 ★ Sport
Radiojurnale ✻ 7.00-13.00-16.00-19.00 ✻ Radiojurnale
Evenimentele zilei ★ 19.20 - 20.00 ★ Evenimentele zilei
CU NOI, MAI INFORMAT - CU NOI, MAI PUTERNIC

## AUDIENȚE

### Primărie

*Primar Constantin Simirad:* marți - orele 8.00-12.00
*Viceprimar Vasile Dumitriu:* miercuri - orele 8.00 - 12.00
*Viceprimar Vasile Munteanu:* joi - orele 8.00 - 12.00

### Prefectură

*Prefect Corneliu Rusu Banu:* marți - orele 9.00 - 14.00
*Subprefect Valentin Soroceanu:* miercuri - orele 9.00 - 14.00
*Secretar General al Prefecturii Tudor Leonte:* joi - orele 9.00 - 14.00

### Consiliul Județean Iași

*Președinte Lucian Flaișer:* marți - orele 10.00 - 14.00
*Vicepreședinte Mihai Popescu:* joi - orele 9.00 - 14.00
*Vicepreședinte Nicolae Ivanciu:* vineri - orele 10.00 - 14.00

### Poliția Municipiului

*Comandant:* luni- orele 14.00 - 15.00
*Adjuncți:* marți - orele 9.00 -11.00; joi - orele 12.00 - 13.00; vineri - orele 9.00 - 11.00
*Șef Serviciu Evidența Informatizată a Persoanei:* luni - orele 14.00 - 15.00
*Șef Serviciu Poliția Rutieră:* luni- orele 12.00 - 14.00, marți, miercuri, joi, vineri - orele 9.00 - 11.00 și 15.00 - 16.00
*Șef Serviciu Pașapoarte:* miercuri - orele 13.00 - 15.00

### Poliția Județeană

*Comandant IPJ:* luni - orele 12.00 - 14.00
*Adjuncți:* marți - orele 10.00 - 12.00; joi - orele 12.00 - 14.00; vineri - orele 13.00 - 14.00

### Curtea de Apel

*Președinte:* luni - orele 10.00 - 12.00
*Vicepreședinte:* marți- orele 10.00 - 12.00

### Procuratură

*Prim-procuror:* în prima zi de joi a lunii - orele 8.00 - 10.00

### Judecătorie

*Vicepreședinte:* marți - orele 10.00 - 12.00

### Tribunal

*Președinte:* luni - orele 10.00 - 12.00
*Vicepreședinte:* miercuri - orele 9.00 -11.00
*Șef Secție Penală:* vineri - orele 9.00 - 11.00
*Șef Secție Civilă:* marți - orele 13.00 - 15.00

## HOROSCOP

**Berbec** 21 mart. - 20 apr.
O altă atitudine v-ar determina la o pasivitate care v-ar nemulțumi profund. Nu găsiți nici o altă variantă la stilul adoptat ca să puteți satisface pe toți.

**Taur** 21 apr. - 20 mai
Vă potriviți pasul cu pasul partenerului și totuși nu ajungeți la ritmul dorit. Starea psihică se ameliorează pe zi ce trece, dar nopțile sînt încă bîntuite de coșmaruri.

**Gemeni** 21 mai - 21 iun
Ceea ce vi se cere nu e nici o constrîngere, nici un exces, ci doar o confirmare delicată. Liniștea se cîștigă cu sacrificii mari, trebuie să vă acomodați.

**Rac** 22 iun - 22 iul
Nu puteți să fiți în același timp și de o parte și de cealaltă parte a baricadei. Obligațiile vă trag în toate direcțiile și nicăieri nu găsiți vreo satisfacție.

**Leu**
Căutările nu sînt zadarnice, dar nu vor apărea rezultate spectaculoase prea curînd. V-ați putea pierde răbdarea și ați începe să vă precipitați, cu rezultatele previzibile.

**Fecioara** 23 aug - 22 sept
Aveți destule probleme ca să vă creați și altele de astă dată artificiale. Inima vă îndeamnă să luați taurul de coarne, dar prudența vă reține la timp.

**Balanta** 23 sept - 22 oct
Schimburile de replici vă avantajează, căci aveți mai multă mobilitate intelectuală. Presupunerile legate de aliante nu se adeveresc decît într-o mică măsură.

**Scorpion** 23 oct - 21 nov
Vă adaptati din mers la noile exigente, fără a vă schimba punctul de vedere. Ați putea convinge și pe alții să renunțe la veleități, dar preferați să vă vedeți numai de ale dvs.

**Săgetător** 22 nov - 21 dec
Treceti foarte repede de la o stare la alta, spre disperarea colegilor care nu mai știu ce să creadă. Părerile nu se pot pune de acord decît cu respectul diferentelor.

**Capricorn** 22 dec - 19 ian
Grijile dvs. nu sînt împărtășite și de alte persoane apropiate, fiecare își vede de treaba lui. Semnele trecerii sînt vizibile doar de la mare depărtare.

**Vărsător** 20 ian - 18 feb
Vă pregătiți pentru o discuție intimă de mare intensitate și de aceea refuzați oricare alt semnal din partea realității. Pariul respectat.

**Pești** 19 feb - 20 mar
Aveți păreri insolite, cu nimic asemănătoare cu acelea ale prietenilor și ale celor din familie. Nu vă deranjează faptul că la un moment dat sînteți contrazis din toate părțile.

## PROGRAMUL CINEMATOGRAFELOR

### *Cinematograful „Victoria"*

■ **2-8 noiembrie 2001,** orele 9.00; 11.00; 13.00; 15.00; 17.00 - „Clona ucigașă" (SUA, 2001). Thriller SF, în regia lui Ringo Lam. Cu: Jean-Claude Van Damme și Michael Rooker. Tarif - 25.000 lei (la toate spectacolele de luni - 20.000 lei).

■ **2-8 noiembrie 2001,** orele 19.00, în ciclul „Mari regizori" - „Ciocolată cu dragoste" (SUA, 2000). Cu: Juliette Binoche, Johnny Depp, Judi Dench, Alfred Molina. Film cu 5 nominalizări la premiile Oscar 2001. **Tarif** - 25.000 lei (la toate spectacolele de luni - 20.000 lei)

### *Cinematograful „Republica"*

■ **2-8 noiembrie 2001,** orele: 9.30; 11.30; 13.30; 15.30; 17.30 - „Printesa îndărătnică" (SUA, 2001). Comedie romantică, în regia lui Garry Marshall. Cu: Anne Hataway, Julie Andrews, Mandy Moore, Robert Schwartzman. Tarif - 25.000 lei; 30.000 lei - lojă, balcon. La toate spectacolele de marti - 20.000 lei

■ **2-8 noiembrie 2001,** orele19.30, în ciclul „Mari actori" - „O noapte la McCool's" (SUA, 2001). Comedie satirică, în regia lui Harald Zwart. Cu: Liv Tyler, Matt Dillon, John Goodman, Paul Reiser, Michael Douglas. Tarif - 25.000 (stal); 30.000 lei (lojă). La spectacolele de marti, tarif redus - 20.000 lei.

### *Cinematograful „Dacia"*

■ **2-8 noiembrie 2001,** orele: 13.00; 15.00; 17.00; 19.00 - „Îngerii lui Charlie" (SUA, 2000). Comedie, în regia lui Mc G. Cu: Cameron Diaz, Drew Barrymore, Lucy Liu și Bill Murray. Tarif - 15.000 lei.

### *Casa de Cultură a Studenților*

■ **2-8 noiembrie,** orele 18.00 - „Sinuciderea fecioarelor" (SUA, 1999). Dramă, în regia Sofiei Coppola. Cu: Kirsten Dunst, James Woods, Michael Pare, Danny De Vito, Kathleen Turner. Tarif - 12.000 lei

■ **2-8 noiembrie**, orele 20.00 - „Pisica albă, pisica neagră" (Iugoslavia/ Franta/ Germania, 1998). Comedie satirică, în regia lui Emir Kusturica, film distins cu „Leul de argint" la Veneția, 1998.Tarif - 12.000 lei

# SERVICII MEDICALE

**• HELICOMED**
**CONF. DR. MARIN BURLEA**

• PEDIATRIE
• ECOGRAFIE ABDOMINALE ȘI PELVINE
• GASTROENTEROLOGIE (copii și adulți)
• ENDOSCOPIE DIGESTIVĂ (copii și adulți)
**DR. CORNEA ION** - medic primar specialist O.R.L.
**DR. VIERIU VERONA** - medic primar specialist pediatru
• LOGOPEDIE (CORECTAREA TULBURĂRILOR DE VORBIRE)
Diagnostic și terapie individuală
**PROF. LOGOPED: GEORGETA BURLEA**
• PSIHOLOGIE - diagnostic și terapie
**• Tratamente cu lumină polarizată (BIOPTRON) în afecțiuni respiratorii, reumatismale, nevralgii, afecțiuni alergice precum și tratatmente injectabile.**
Program: - zilnic 9 - 19
- sîmbăta 9 - 13
Str. Străpungerea Silvestru nr. 32, bl. T2 (200 m, pe linia de tramvai, dintre gară spre Canta).
☎ 217666 ; 092-250707; 092-250690

**• CLINICA RADIOLOGICĂ IAȘI**

Asigură în regim de co-plată orice tip de examinare **radiologică - imagistică medicală - rezonanță magnetică, computer - tomografie, angiografie computerizată, ecografie, examinări radiografice** - pentru orice organ și boală.

**Informații și programări** la telefon 032-112600 sau Spitalul Clinic „Sf. Spiridon", Clinica Radiologică, Iași, B-dul Independenței, nr. 1.

**• ECHOMED**
**Obstetrică - ginecologie**

**Medici primari: Maria AKAD, Alexandra OVĂNESCU, Hassan AKAD, Maricica PĂVĂLEANU, Marin BURLEA**
■ **ECHOGRAFII:**
diagnostic de sarcină, depistarea sexului fetal, afecțiuni ale sînului, ficat, rinichi, pancreas.
■ **Chiuretaje uterine**
■ **Tratamente pentru sterilitate** (feminină și masculină)
■ **Teste** pentru sarcină (3 min.)
■ **Contracepție** orală și montări sterilete
■ **Colposcopii.**
■ **Cauterizări** - biopsii uterine și de col.
■ **Examene citologice**: citodiagnostic, secreții vaginale, secreții uretrale, spermograme, teste postcoitale
**Consultații asigurate de profesori universitari și medici specialiști de înaltă competență profesională.**
Sos. Păcurari nr. 4, corp anexă la bl.590A (vis-a-vis de Oficiul PTTR)
☎ **251927 (fax); 145272; 091-864228; 094-216.467; 092-149200.**

**• BIO PAN**
**CENTRU MEDICAL**

**Str. V. Alecsandri 9B, ap.1**
**☎ 032/210.728**
**Zilnic: 10.00-18.00**
**Sîmbăta: 10.00-12.00**

- ECOGRAF COLOR COMPUTERIZAT
*Medici primari*
**• UROLOGIE- SEXOLOGIE:**
- Dr. Constantin Liviu Panainte (doctor în științe medicale). Mici intervenții chirurgicale și urologice, cistoscopii, cauterizări, sterilitate ☎ 095-643908
**• PNEUMOLOGIE:**
Dr. C-tin Panainte - consultații, scopii și grafii pulmonare ☎ 032-211535
**• OBSTETRICĂ-GINECOLOGIE:**
Dr. Ioan Bunea
☎ 094-622567
Dr. M. Holicov
☎ 094-606420
Contracepție orală, montări sterilete, cauterizări, tratamente sterilitate, chiuretaje.
**• CHIRURGIE PLASTICĂ ȘI ESTETICĂ**
Dr. R. Budurcă ☎ 095-537274
**• MEDICINĂ DE FAMILIE:**
Dr. I. Florea ☎ 094-533830

**• Cabinet de oftalmologie și optică medicală**

SC MEDOPTICA SRL
Socola nr. 8 (lîngă 1001 Articole)
Cabinet cu contract Casa de Asigurări de Sănătate
CONSULTAȚII CU APARATURĂ COMPUTERIZATĂ
- Prescripții ochelari, lentile de contact (medicale și estetice)
- Consultații și tratamente oftalmologice
- Optică medicală (inclusiv lentile plastic, bifocale, progresive - Zeiss și Essilor)
Medici care asigură consultații:
Dr. Anghel Kreolla
Dr. Pepelea Lucia
Dr. Scînteie Mira
Dr. Tarasi Carmen
Dr. Dimofte Doina
Dr. Constantin Cătălin
Program:
luni - vineri: 9 - 19
sîmbătă: 10 - 14
Pentru programări și informații sunați la ☎ 218347

**• PRO FAMILIA**

Laborator analize medicale efectuează orice investigație de laborator, executate de profesori universitari
Str. Țuțora 11C, sc. D
Program: zilnic: 7.00-18.00
sîmbăta și duminica:9.00-11.00
☎230.431

**• POLICLINICA DE ELITĂ PROFESMED**

str. VASILE CONTA nr. 18 (vizavi de policlinica Municipală, Piața Sf. Spiridon)
CONSULTAȚII ȘI TRATA-MENTE ÎN TOATE SPECIALI-TĂȚILE DE MEDICINĂ
ECOGRAFII și celelate investigații paraclinice;
CHIURETAJE - și prin metoda modernă prin aspirație;
TOATE ANALIZELE DE LABORATOR cu aparatură și reactivi din import;
Program: luni - vineri: 7.30-19.30, sîmbătă: 7.30-14.00
☎ 213 226

**• LASER CLINIC**

Tratamente ultramoderne cu LASER pentru COPII și ADULȚI, la CABINET sau DOMICILIU, cu aparatură ULTRA-PERFORMANTĂ care realizează VINDECĂRI RAPIDE, DURABILE și BIOSTIMULAREA GENERALĂ, oferite de cadre universitare SUPRA-SPECIALIZATE în străinătate.
• URGENȚE: traumatisme, dureri, paralizii, accidente cerebrale
• INFECȚII: amigdalite, otite, bronșite, gingivite, herpes, stomatite, cistite, pneumonii, tuberculoză
• ALERGII: rinită, sinuzită, astm, eczeme
• BOLI MUSCULO-SCHELETALE:artrite, artroze, osteoporoză, ciocuri
• BOLI DE PIELE: acnee, cicatrici, arsuri, psoriazis, plăgi accidentale și postchirurgicale, ulcere, infecții, chelie
• CRONICE: arterite, hemoroizi, cardiopatii, diabet, colite, hepatite, cancere
• NEURO-PSIHICE: nevralgii, paralizii, migrene, nevroze, depresie, oboseală, amnezie
• GINECOLOGICE: dismenoree, metroanexite, sterilitate, frigiditate
• SPECIALE: riduri, înfrumusețare, surditate, zgomote în urechi, stopatul fumatului, obezitate, impotență.
**Programări:**
**tel. 032-251117, 232807; 094-849637**
AVEȚI ÎNCREDERE ÎN NOUA MEDICINĂ A MILENIULUI III !

**• CENTRUL MEDICAL "SALVAREA NAȚIUNII"**

*Acordă tratament eficace următoarelor maladii:*
• **Narcomanii**
• **Alcoolism cronic**
• **Epilepsii**
• **Neuroze**
• **Stări depresive**
• **Schizofrenii**
Relații la tel. 022-498800, 498793

**• CABINET STOMATOLOGIC DentaPro**
**Dr. Lucian TEOFANESCU**
medic specialist stomatologie generală **Dr. Loredana PRISTAVU**
medic specialist ortodonție

■ consultații GRATUITE!
■ refacerea ZIMBETULUI plăcut cu materiale identice cu dinții naturali
■ nopți LINIȘTITE, fără grija durerilor de dinți
Programează-te ACUM la ☎ 115521.
Str. Rafael nr. 4 (pe str. Sărărie, vis a vis de Liceul Economic 1)
Program:
Luni, Joi: 8.00-20.00
Marți, Miercuri, Vineri: 14.00-20.00
Simbătă: 8.00-14.00.

**• CABINET STOMATOLOGIC**
**Dr. Daniela Lăzescu**
**medic primar stomatolog**

Str. Sf. Lazăr nr. 45
(vis-a-vis de sediul BCR)
☎ 237998
Puteți telefona pentru programări zilnic între orele 8.00-18.00 (sîmbăta între 8.00-14.00)

**• CENTRUL DE DIAGNOSTIC RADIOLOGIC ȘI IMAGISTIC**

str. Moara de Foc 35 (bloc DNT).
**Telefon: 032/251716**
Autobuz: 19, 30. Tramvai 2, 7
*Execută:*
■ OSTEODENSITOMETRIE
pentru determinarea OSTEOPOROZEI și OSTEOPENIEI
■ radiografii dentare retroalveolare
■ **ortopantomografii**
■ ATM dinamic și ATM biaxial
■ sinusuri maxilare
■ tomografie control implant
■ **telecefalografie** craniu față/profil
■ Sa turcească cu părțile moi ale feței
■ cartilagii de creștere (pumn)
■ coloană vertebrală cervicală.
*Program:*
**Luni-Vineri: 9-12 și 14-19**
**Sîmbătă: 9-12**

**• VALEA LUPULUI**
**Cabinet stomatologic**
**Dr. Alina și Sebastian Lupu**

■ **CONSULTAȚII GRATUITE**
■ Tratamente stomatologice de specialitate la prețuri sub cele din Iași (salariați, pensionari, elevi, studenți - **reducere 50%**; **PREȘCOLARI - GRATUIT**)
■ Toată gama de lucrări protetice care redau culoarea dintelui natural.
Program:
zilnic: 8.30-19.00
sîmbătă: 8.30-15.00
Programează-te **ACUM**:
☎ **253435, 093 516551**
A treia stație de autobuz 18,20 de la rond Păcurari, al treilea bloc (vis-a-vis de stația de îmbuteliere PECO)

**• MEDIRO**
**(servicii medicale)**

Asigurăm asistență medi-cală de specialitate în:
• MEDICINĂ INTERNĂ, CARDIOLOGIE, NEUROLOGIE, PEDIATRIE, DERMATOLOGIE;
• ANALIZE LABORATOR (Biochimie, Hematologie);
• ECHOGRAFIE, ELECTROCARDIOGRAME;
• Tratamente diverse (injecții intramusculare, intravenoase, infiltrații, perfuzii etc);
■ LOGOPEDIE
■ PSIHIATRIE
**<<Efectuăm ANALIZE GRATUITE, COMPENSATE C.A.S.S.>>**
**<<REDUCERI PENTRU PENSIONARI>>**
Bd. Alexandru cel Bun nr. 4, bl. 1205C-parter (în apropierea Podului dintre cartierele Mircea cel Bătrîn și Al. cel Bun)
Program: zilnic 9.00-19.00
☎ 259.111

**• MEDFIZ**
**CENTRUL DE RECUPERARE MEDICALĂ ȘI ESTETICĂ**

Iași - Canta 2, bl. G11, parter
☎ 032-245111; 032-216231; 032-214878
094/206903; 094/634684

*Oferă*, în regim compensat de CAS Iași,
**• Servicii moderne de recuperare medicală în afecțiuni reumatologice, neuromotorii, respiratorii, genitale, sechele post traumatice (electroterapie, ultrasonoterapie, laserterapie).**

■ Tratamente corporale și remodelare corporală
■ Lifting nechirurgical, tratamentul obezității și al celulitei
■ Estetică
■ Body perfect
■ Masaj , electrogimnastică
■ **Tehnici moderne de medicină alternativă** oferite de personal medical înalt calificat în electroacupunctură și homeoterapie.
■ **Servicii de medicină generală prin înscrieri la medic de familie** - persoanele înscrise beneficiind de importante reduceri și tratamente gratuite de specialitate.
***Se garantează servicii medicale de înaltă calitate cu aparatură medicală performantă.***

**• POLICLINICA "SĂNĂTATEA 2000"**

**str. LĂPUȘNEANU NR. 7A**

**Asigură asistentă medicală în specialitățile:**
■ **Dr. Constantin IORDACHE**
- MEDIC PRIMAR PEDIATRU
- MEDIC SPECIALIST CARDIOLOG
- COMPETENȚĂ ECOCARDIOGRAFIE
**Oferă:**
• Consultații pediatrice (cabinet și la domiciliu)
• Consultații de cardiologie pediatrică (cabinet și la domiciliu)
• Electrocardiograme
• Ecocardiografii
• Dispensarizarea, urmărirea și tratamentul copiilor cu boli cardiovasculare și a bolilor cronice în general.
**PROGRAM CABINET:**
- zilnic 14,30 - 20,30;
- sîmbăta, duminica 8,30 - 14,30
☎ 214001 (acasă); 214002 (Policlinică); 094-507780.
De asemenea, se mai acordă consultații de: **boli respiratorii** (Dr. L. SAVIN), **reumatologie-balneologie** (Dr. M. ACHIȚI), **pediatrie** (Dr. Ahmad MOHAMAD), **psihiatrie** (Dr. M. CHIRIAC și Dr. D. BUDEANU), **acupunctură** (Dr. M. IACOBESCU), **psihologie** (Psih. I. HIȚU și C. PETRESCU).
Policlinica are
**MEDIC DE FAMILIE!!!**
Relații suplimentare la Secretariatul Policlinicii, zilnic între orele: 10,00 - 20,30; tel. 214002

**• CABINET STOMA**
**Dr. Panteleimon SCUTARI**

**Un nou cabinet stomatologic va oferă:**
• Toate tipurile de protetică dentară; tratamente moderne; detartraj ultrasunete.
• Consultații gratuite
• Prețuri promoționale!
Program zilnic: 9.00-19.00.
Str. A. Panu nr. 19 (lîngă Rodex)
☎ 320025; Urgențe: 095/625853

**• OPTIMIT**
**Cabinet oftalmologic și optică medicală**

■ **Consultații oftalmologice complete -cu tarif redus-** (cu trimitere de la medicul de familie) efectuate cu aparatură profesională computerizată asigurată de medic primar oftalmolog **dr. Carmen Romanescu**
■ **Prescripții ochelari și lentile de contact**
■ Execuția ochelarilor rapidă și precisă cu mașină automată asistată de calculator - optician **Dumitru Mihăiță.**
Str. Nicolina nr. 6 (lîngă pasarela de la Bazar)
Program consultații:
luni-vineri 14.30-19
sîmbătă 10-13.
Program optică:
luni-vineri 9-19; sîmbătă 10-13
Programări și informații la ☎ 239175.

**• ORTOPEDICA**
**Servicii Medicale**
**NON-STOP**

B-dul Socola nr. 8, bl. C2, sc. C, tel. 231335, 094-514420, 094-470884
*Asigură asistentă medicală în:*
■ ORTOPEDIE ȘI TRAUMATOLOGIE - consultații, tratamente (corectare diferitelor deformații ale membrelor superioare, inferioare, coloanei vertebrale sau bazinului, etc.) Tratamente moderne pentru FRACTURI, ENTORSE, LUXAȚII sau afecțiuni dureroase sau inflamatorii ale aparatului locomotor (artrite, artroze, lombosciatică, pinten calcaneean, ulcere de gambă, infecții, cicatrici vicioase, etc) prin laser, arsuri. Dr. B. Anitei.
■ TRATAMENTUL VARICELOR, hemoroizilor fisuri anale, ulcere varicoase
■ MEDICINĂ GENERALĂ, dr. P.Onu
■ GINECOLOGIE - consultații, tratamente, întreruperi de sarcină dr. S.Tomoșoiu, dr.C. Tomoșoiu, dr. F. Dumitrache, dr. D. Iancu.
■ ACUPUNCTURĂ
■ HOMEOPATIE dr.E.Galupa,
■ CHIRURGIE PLASTICĂ ȘI REPARATORIE - *consultații*, tratamente și intervenții chirurgicale. dr. C. Tamaș
■ ECOGRAFII, dr. O. Ciofea
CONDIȚII OPTIME DE INTERNARE (TV color, frigider)
Consultații și tratamente la domiciliu.

**• SOFIDENT**
**Lucrări dentare din PORȚELAN**

**VITA - GERMANY**
**SHOFU- JAPAN**
**Ultima generație ACRILATE FOTOPOLIMERIZABILE**
**„GC" GRADIA - JAPAN**
☎ 032/113750, 115460, 092 727930

**• Psiholog**
**Ermina SOROCIANU**
Policlinica Municipală 1, etaj 2, camera 202

• Testare și evaluare psihologică
• Consiliere psihologică și psihoterapie (individuală și de grup) copii și adulți
• Intervenții pentru: nevroze, psihoze, afecțiuni psihosomatice, anorexie nervoasă, obezitate, stress, tulburări comportamentale și ale dezvoltării psihologice, dificultăți școlare, de relaționare și integrare, probleme specifice de sex, cuplu și familie, divorț, dscriminare, conflict, vîrstă, motivație în activitate, eficiență, comunicare, satisfacție, urgențe psihologice etc.
Grupuri psihoterapeutice
- persoane supraponderale, grasele anonime;
- alcoolici anonimi;
- adolescenți cu dificultăți relaționale;
- persoane cu stimă de sine scăzută.
- copii și părinți din familii despărțite prin divorț sau conflict intrafamilial.
Program cabinet:
luni, miercuri, vineri 13.30-20.30
marți, joi: 7.30-13.30,
sîmbătă: la cerere
☎ 177344. 091-405635

**• CABINETELE MEDISAN**

**Str. Oancea nr. 24, bl. 352, sc. A, parter, ap. 3**
• Consultații cardiologice și boli interne, cardiologie
• Consultații dermatologice cu numai 100.000 lei. Pentru pensionari, elevi, studenți - reducere 25%.
• Consul tații pentru diagnosticarea și tratamentul bolilor de piele, părului și unghiilor (tumori cutanate, angioame, papiloame, cheratoză senilă, vegetații veneriane, acnee, psoriazis, lichen plan, vitiligo, eczeme diverse, urticarie, cheloide, ulcere de gambă, pete ale feței și corpului, boli sexuale, părul excesiv pe față la femei etc.
• Se pot efectua tratamente complexe, moderne, cu laser terapeutic, lumină polarizată, ultraviolete, crioterapie, fizioterapie, electrocauterizări, dermatocosmetică, scoaterea definitivă a firelor de păr, chirurgie dermatologică.
**Dr. Med. Adrian VASILCA,** medic primar dermatolog.
☎ **177777; 232753**

**• CABINET ALERGOLOGIE**

**Dr. Victoria MAXIM**
Medic primar pediatru și specialist alergolog copii și adulți

Ofer:
• Consultații
• Testări cutanate
• Tratament de specialitate
• Tratamente cu lumină polarizată (BIOPTRON) în afecțiuni alergice, respiratorii, nevralgii, acnee
Str. Piata Voievozilor nr. 13 , bl.3, parter (Cinema Dacia), în interiorul studioului Foto.
Program: Marți și Joi: 14,00 - 17,00 ; Sîmbătă: 8,30 - 11,30
Programări la telefonul: 131525; 136172 sau 093 083095

**• POLICLINICA nr. 1**

Medici cu experiență, oferă **servicii medicale moderne** în următoarele cabinete individuale, recent înființate:
■ **OFTALMOLOGIE** *parter* cab. nr. 100-**dr. Gabriela TODOSI**, tel. 093/213093
■ **CARDIOLOGIE** *etaj I* cab. nr. 173 -**dr. Luminița NECULA**, tel. 094/781905
■ **DERMATOLOGIE** *etaj II* cab. nr. 203 ☎ 244590
- **dr. Florin TODIRAȘ**
- **dr. Adrian SOCOL**, tel. 094/613639
■ **NEUROLOGIE** cab. 202 - **dr. Adina CUCIUREANU** tel. 093/575312
■ **ONCOLOGIE** *etaj III* cab. nr. 248 - **dr. Const. VOLOVAT**, tel. 094/312243
■ **ENDOCRINOLOGIE** *etaj III* cab. nr. 243 - **dr. Violeta GNEAZDOVSCHI**
■ **OBSTETRICĂ-GINECOLOGIE***etaj III* cab. 236, tel. 260053, 117223 - **dr. Aneta CEHAN**, tel: 093/078318
cab. nr. 235 - **dr. Doina DĂMĂCEANU**, tel. 244602
■ **PSIHIATRIE ȘI PSIHOTERAPIE***etaj III* cab. nr. 241- **dr. Gabriel CRUMPEI**, tel. 276144, 092/202057.
La aceste cabinete adresabilitatea este directă, **fără bon din triaj**, iar consultațiile sunt **gratuite** pe baza biletului de trimitere.

**• Dr. Doina Iancu**
**medic primar obstetrică-ginecologie, medic medicină estetică**
**• Dr. Florica Trandafir**
**medic medicină estetică**

• Tratamente de sterilitate (femei și bărbați)
• Întreruperi de sarcină
• Disfuncții sexuale
• Planning familial
• Ecografii
• ÎNTINERIRE FACIALĂ PRIN LEEFTING CHIMIC
• TRATAMENT ACNEE
• TRATAMENT ALOPECIE ANDROGENICĂ
Informații și programări:
B-dul Socola nr. 8, bl. C2, sc. C
tel.: 231.335 Ortopedica

**• Dr. M. Cărăuleanu**
**Cabinet ginecologic**

str. Petru Poni nr. 1B (vizavi de stația Shell-Păcurari)
Program:
zilnic: 17.00-19.00
sîmbătă: 10.00-12.00
• Consultații
• Echografii
• Chiuretaje uterine
☎ 257474

---

**CENTRUL DE OFTALMOLOGIE ȘI OPTICA MEDICALA**
**tel: 279910 ; 277437**

# SANOPTIC

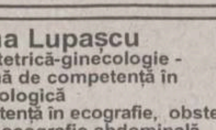

NOU **Fără internare** operații de CATARACTĂ, GLAUCOM, STRABISM realizate cu aparatură ultraperformantă de Medic primar *dr. Smărăndița GALAN*
* Întreaga gamă de consultatii și tratamente oftalmologice **în regim compensat** asigurate de medici competenti cu aparatură computerizată de mare precizie.
* Executia **pe loc** a ochelarilor de vedere de către personal calificat cu aparatură complet automată.

---

**CENTRUL MEDICAL "IRIS" ☎ 213793**
**Bd. Copou nr. 38, bl. A4, sc. A (vis-a-vis de Grădina Copou)**
■ colposcopie (diagnosticul precoce al cancerului de col uterin)
■ biopsie de col
■ biopsie ecoghidată pentru afecțiunile sînului
■ ecografie generală la adulti și copii
■ ecocardiografie - copii
■ urologie
■ medicină internă
**ECOGRAF DOPPLER COLOR COMPUTERIZAT CU PRINTER (FOTO) ȘI ÎNREGISTRARE PE VIDEO-CASETĂ**

**Conf. Dr. Ivona Lupașcu**
- medic primar obstetrică-ginecologie -
Diplomă europeană de competență în endoscopie ginecologică
Diplomă de competență în ecografie, obstetrică-ginecologie si ecografie abdominală

CONSULTAȚII ȘI ECOGRAFII
■ bolile aparatului genital și ale sînului
■ sterilitate
■ diagnosticul și supravegherea sarcinii

---

# POLICLINICA NR. 2 IAȘI

**CENTRUL MEDICAL "SF. PETRU ȘI PAVEL"**
cu sediul în str. Primăverii nr. 4, telefon 032/133088, 231458, fax: 032/231464

**acordă GRATUIT**
**consultații medicale, tratamente, intervenții chirurgicale cu bilet de trimitere de la medicul de familie sau în regim de urgență pentru următoarele specialități:**

BOLI INTERNE
NEUROLOGIE
DERMATOLOGIE
ORL - audiometrii
OFTALMOLOGIE
ORTOPEDIE-TRAUMATOLOGIE
EXPLORĂRI FUNCȚIONALE (EKG, oscilometrie, probe respiratorii)
CHIRURGIE GENERALĂ
CHIRURGIE PLASTICĂ ȘI RECONSTRUCTIV
BALNEOFIZIOTERAPIE
OBSTETRICĂ-GINECOLOGIE
RADIOLOGIE
PSIHIATRIE
PNEUMOLOGIE
LABORATOR ANALIZE - hematologie, biochimie, bacteriologie)
MEDICINA MUNCII
ECHOGRAF SIEMENS DOPPLER COLOR
CABINET MEDICI DE FAMILIE
CABINET LASEROTERAPIE (pentru afecțiuni dermatologice, ginecologice, ORL, balneologice)
FIȘE MEDICALE LA CERERE - fișe auto, șomaj, port-armă, străinătate, control medical periodic și pentru angajare pentru agenți economici)
CONSULTAȚII CU PLATĂ pentru pacienții din alte localități sau la cerere. **Tarife atractive!**

---

# Societatea Civilă Medicală PRO-FAMILIA

**str. Ghica Vodă nr. 3, tel. 117008** **Program: 9.00 - 19.00, sîmbăta: 10.00 - 13.00**

**Consultații și tratamente** de înaltă calitate, prin specialiști, cadre universitare în specialitățile:

| | | |
|---|---|---|
| NEFROLOGIE | PEDIATRIE | REUMATOLOGIE |
| BOLI INTERNE | OBSTETRICĂ-GINECOLOGIE | BOLI GENETICE |
| CARDIOLOGIE | CHIRURGIE | NEUROLOGIE |
| | ENDOCRINOLOGIE | O.R.L. |

**PLANIFICARE FAMILIALĂ** - contracepție orală, injectabilă, întreruperi de sarcină (prin aspirație), colposcopie, cauterizarea colului uterin, monitorizarea sarcinii, sexologie, tratamentul sterilității și infertilității.
**LABORATOR DE ANALIZE MEDICALE**: hematologie, imunologie, examene chimice, teste de depistare a cancerului, anatomie patologică. Societatea are contract cu CASS, tel. 230431, program: luni-vineri 7.30-18.00, sîmbătă, duminică: 9.00-12.00.
Se asigură urmărirea în spital a bolnavilor internați prin societatea noastră.

---

# MATER OPTICA

- cel mai modern centru de oftalmologie și optică medicală din România

*Medici care asigură consultații:*
Prof. dr. Sergiu BUIUC,
Medic primar dr. G. BEȘCHEA, Medic primar dr. G. DIMITRIU,
Medic primar dr. G. MACOVEI, Medic primar dr. C. ANDRON,
Medic primar dr. M. BREDEȚEANU, Medic primar dr. G. TODOSI.
*IAȘI*
*Bd. Independenței nr. 10*
**Tel. 214072**

---

# DENTAL PLUS

*Cabinet stomatologic*
Medici primari:
**Dr. Marius Popovici**
**Dr. Doina Popovici**
**Dr. Liliana Constantin**
• Consultații gratuite - contract CASS
• Detartraj ultrasonic, sigilări
• Terapie odontală și parodontală modernă
• Terapie protetică - prețuri speciale la porțelan
• Chirurgie orală
• Tehnici de albire a dinților (Opalescence)
Str. Vasile Lupu 85, bl. V3 (stația de tramvai "Dr. Savini") ZILNIC: 7.30-20.00, sîmbăta: 8.00-13.00, tel./fax: **272.391**

---

# 962 NON STOP

**CENTRUL MEDICAL MAS**
Str. Străpungerii Silvestru 60, bl. CL 11, parter
Tel. 032-244962, Fax: 032-240962

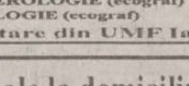

◆ Abonamente la serviciile medicale
◆ Consultații medicale la domiciliu cu rezultat imediat

| | |
|---|---|
| PEDIATRIE | MEDICINĂ DE FAMILIE |
| DERMATOLOGIE | ENDOCRINOLOGIE |
| O.R.L. | CARDIOLOGIE CU EKG |
| MICĂ CHIRURGIE | GASTROENTEROLOGIE (ecograf) |
| ANALIZE DE LABORATOR | GINECOLOGIE (ecograf) |

Servicii asigurate de cadre universitare din UMF Iași
• AMBULANȚĂ PRIVATĂ,
• ECHIPAJ SPECIALIZAT ÎN MEDICINĂ DE URGENȚĂ
• TRANSPORT MEDICALIZAT

---

# CORPO SAN

**NON STOP** Servicii Medicale Mobile
• Consultații medicale la domiciliu
**Tel. URGENȚE: 092 376.370**
• Electrocardiograme și măsurarea glicemiei (rezultat imediat), la domiciliul pacientului
Pentru societăți comerciale oferim asistentă medicală NON STOP ( **pe bază de abonament**)

---

## Farmaciile IASSYFARM

**• FARMACIA DACIA 1**
B-dul Dacia nr. 32
Luni-Vineri: 7.00 - 20.00
Sîmbătă: 8.00 - 14.00
Duminică: 8.00 - 12.00
Sfaturi medicale:
joi: 13.30 - 15.30
☎ 153.498

**• FARMACIA NICOLINA**
Str. Sălciilor, bl. 828
Luni-Vineri: 7.00 - 20.00
Sîmbătă: 8.00-14.00
Duminică: 8.00-12.00
☎ 122.782

**• FARMACIA STUDENȚEASCĂ**
Pol. Studenți și Elevi
Str. Toma Cozma 3
Luni-Vineri: 7.00 - 20.00
☎ 258.435

**• FARMACIA TĂTĂRAȘI**
Str. V.Lupu 8, bl. D3
Luni-Vineri: 7.00 - 20.00
Sîmbătă: 8.00-20.00
Duminică: 8.00-14.00
☎ 172. 867

**• FARMACIA SF. PARASCHEVA *NON STOP***
Piata Unirii 3
☎ 116.029

**• FARMACIA GRĂDINARI**
Str. V. Lupu 160, bl. G3
Luni-Vineri: 7.00 - 20.00
Sîmbătă: 8.00-14.00
Duminică: 8.00-12.00
Sfaturi medicale:
Marti: 12.00-15.00
Vineri: 18.00-20.00
Sfaturi medicale:
Miercuri: 16.00-18.00
Vineri: 15.00-19.00
☎ 175.457

**• FARMACIA INDEPENDENȚEI**
Bd. Independenței 23
Luni-Vineri: 7.00 - 20.00
Sîmbătă: 8.00-14.00
Duminică: 8.00 - 12.00
Sfaturi medicale:
Miercuri: 13.30-15.30
☎ 116.408

**• FARMACIA PRIMĂVERII**
Pol. Industrială
Str. Primăverii 14
Luni-Vineri: 7.00 - 20.00
Sîmbătă: 8.00 - 13.00
☎ 136.971

**• FARMACIA PODU ROȘ *NON STOP***
Str. Socola 9, bl. E1
Sfaturi medicale:
Vineri: 11.00 - 13.00
☎ 132.293

**• FARMACIA PODUL DE FIER**
Str. T.Vladimirescu, bl. 306
Luni-Vineri: 7.00- 20.00
Sîmbătă: 8.00 - 13.00
Duminică: 8.00 - 13.00
Sfaturi medicale:
Luni: 13.30-16.30
☎ 218.323

**• FARMACIA SF. SPIRIDON**
Pol. Municipală
Luni-Vineri: 7.00 - 20.00
☎ 115.224

**• FARMACIA CENTRALĂ**
Pașcani, str. Ștefan cel Mare 118, bl. A4
Luni-Vineri:7.00-20.00
Sîmbătă: 8.00 - 14.00
Duminică: 8.00- 13.00
☎ 764.059

**• FARMACIA PODU ILOAIEI**
Podu Iloaiei Bl.4
Luni-Vineri: 7.00 - 20.00
Sîmbata: 8.00 - 14.00
☎ 740.175

**• FARMACIA PETRU RAREȘ**
Hîrlău, str. Ștefan cel Mare 12, bl. 11
Luni-Vineri: 7.00 - 20.00
Sîmbătă: 8.00 - 14.00
Duminică: 8.00 - 12.00
☎ 720.378

**• FARMACIA BUCIUM**
Str. Bucium nr. 19, bl. B21
Luni-Vineri:7.00-20.00
Sîmbătă: 8.00 - 14.00
Duminică: 8.00 - 12.00
Sfaturi medicale:
Luni si Miercuri: 14.00 - 17.00
Joi: 16.00 - 18.00
Sfaturi mediale:
Marti si Joi: 15,00- 18,00
☎ 130.522

**• FARMACIA CENTRALĂ PAȘCANI**
Luni-Vineri:8.00-20.00
Sîmbătă: 8.00 - 14.00
Duminică: 8.00 - 12.00

NOU **Stimați pacienți,**
**Începînd cu această lună, în farmaciile din rețeaua Iassyfarm puteți găsi vaccin antigripal.**

# TURISM

# TOTEM TURISM

Iași, Str. Păcurari, nr. 8
(la 50m de Biblioteca M. Eminescu)
tel/fax: 032/213545, fax 032/217380
office@totem.ro, www.totem.ro

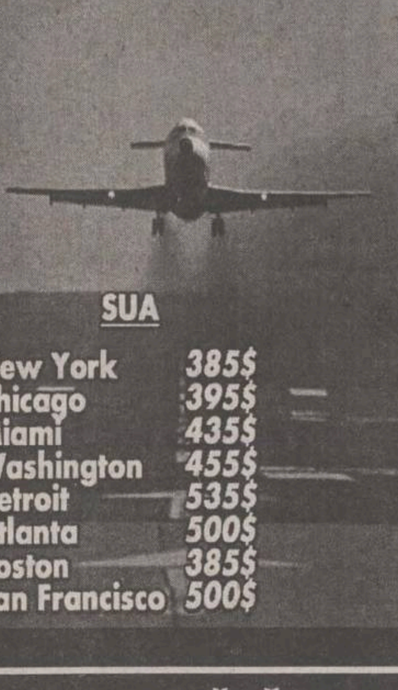

IATA ACCREDITED AGENT

**CANADA**
Montreal 435$
Toronto 395$
Vancouver 549$

**MIDDLE EAST**
Amman 352$
Cairo 295$
Larnaca 285$
Tel Aviv 308$

**EUROPA**
Atena 198$
Madrid 274$
Roma 260$
Praga 192$
Zurich 274$
Paris 274$
Londra 274$
Bruxelles 260$
Amsterdam 270$

**SUA**
New York 385$
Chicago 395$
Miami 435$
Washington 455$
Detroit 535$
Atlanta 500$
Boston 385$
San Francisco 500$

Tarife dus - întors fără taxe de aeroport.

## TOTEM "O CĂLĂTORIE PLĂCUTĂ" !!!

CU PLECĂRI ȘI DIN IAȘI

EUROTIME ATLASSIB TOURING OGNIVIA
UNGARIA, AUSTRIA, GERMANIA, ITALIA, FRANȚA, SPANIA, BELGIA, OLANDA, ANGLIA, SUEDIA, NORVEGIA, FINLANDA

**PLECĂRI SĂPTĂMÎNALE** Iordania, Malta, Cipru, Italia

---

**ICAR TOURS** **CEL MAI MODERN BIROU DE TICKETING DIN IAȘI!** IATA

ORIUNDE ÎN LUME!
❖ Bilete de avion
❖ Rent-a-car
❖ Rezervări la hoteluri
❖ Asigurări medicale
ORIUNDE ÎN LUME!
**Galeriile Comerciale:** Bd. Ștefan cel Mare;
Tel.: 216.319. mobil: 095-884.153; 092-468.036; Fax: 217.160.
www.icar.ro
e-mail: icar@icar.ro

---

# OLIMP - REVELION 2002

**INTERN:** Durău, Vatra Dornei, Săngeorz Băi, Predeal, Slănic, Moldova, Sovata, Felix
REVELIONUL TINERILOR: Bucșoaia-Frasin
**AGROTURISM:** Voroneț, Humor, Vama, Rarău, Durău, Moldovița
**EXTERN:** Croația, Grecia, Turcia - autocar plecări din Iași ; Cuba, China, Franța, Austria, Ungaria, Venezuela, Africa de Sud, Malta, Spania și multe alte destinații.
*Programe flexibile de CRĂCIUN și VACANȚA DE IARNĂ în cele mai renumite stațiuni montane din țară*
Iași, Str. G.Musicescu 6, fundație vis-a-vis de Rîpa Galbenă, deasupra Univ. Petre Andrei. Tel: 215524, 215539

---

**BILETE DE AVION**
**Alitalia**
Iași, Galeriile Comerciale:
Bd. Ștefan cel Mare, icar@icar.ro
tel.: 218.393, fax: 217.160

---

# SIMIAN

EXCURSII EXTERNE
Grecia, Italia, Franța, Spania, Anglia
TRANSPORTURI INTERNAȚIONALE cu autocare de lux (ITALIA, FRANȚA, GERMANIA, SUEDIA, AUSTRIA, SUEDIA. Plecări și din Iași)
MUNTE - orice stațiune la solicitarea clienților
Str. Anastasie Panu 1A (lîngă CEC - Hala Centrală), tel: 032-215393

---

# Bilete de avion

ATLANTIC TURISM COMPANY
☎ 032/213.872; 224.590

# PLATA IN RATE!

---

**Bilete de avion și autocar**
**Programe turistice**
**Rent a car**
**Dedal**
DEDAL TUR
Iași, Str. C. Negri 43 parter, dedal@iasi.rdsnet.ro
Tel: 032-262410, Fax: 032-262309

---

**Agenția de turism EUROPA**
Sejur de Crăciun. Dispecerat de cazare
Revelion - cabane, vile, hoteluri și agroturism
Bilete internaționale - autocare de linie și aeriene pe orice destinație. Plecări zilnice. Mari reduceri!
Bilete - weekend și odihnă tratament
Excursii externe - Grecia, Austria, Franta
Iași, str. 14 Decembrie 1984 nr. 4, tel. 032/112564, fax: 032/211330

---

# Bilete de AVION

**Servicii profesionale de Ticketing Aerian!**

Orice destinație din lume!
Toate companiile aeriene!
Cele mai bune tarife!
Reduceri pt. tineri & vârstnici!
Rezervări gratuite!
Facilități de plată!
Transfer auto gratuit!
Servicii suplimentare!

Informații & rezervări:
**Dept. de Ticketing Aerian**

**Turism intern**

*Crăciun*
Sinaia, Poiana Brașov, Predeal, Balvanyos, Sovata, Vatra Dornei, Durău, Băile Tușnad, C-lung Moldovenesc

*Revelion 2002*
Sinaia, Poiana Brașov, Predeal, Balvanyos, Vatra Dornei, Sovata, Durău, Băile Felix, Borsec, Slănic Moldova, Covasna, Zugreni, Băile Tușnad, C-lung Moldovenesc, Călimănești - Căciulata

*Sărbătorile de Iarnă le petrecem împreună!*

**Turism extern**

*Revelion 2002*
Grecia, Austria, Cehia, Franța, Egipt, Spania, Maroc, Cipru, Monte Carlo, Dubai, Thailanda

*Sărbători Fericite!*

NET COMPANIA DE TURISM
**Tu știi când, noi știm unde!**

Iași | Piața Unirii 6 - Tel/Fax: 032-233.503, 032-213.450 | E-mail: net@netours.ro | Internet: www.netours.ro

---

# Cliven

**TURISM**
Cipru - Slovenia - Malta
Egipt - Iordania - Siria

**Bilete AUTOCAR**
**EUROTIME, DOUBLE T, ATLASSIB, TOURING**
**Italia, Franta, Spania, Elveția, Germania Anglia, Olahda, Belgia, Ungaria, Croatia**
**Ofertă specială TURCIA!**

**Bilete AVION**
**Rezervări gratuite! Eliberare pe loc!**
**Cele mai ieftine din Iași!**

**SLOVENIA**
**Fii suporter adevarat!**
**Transport, cazare, bilet meci**
**180$**
**9-12 noiembrie**

Iași, Str. Ștefan cel Mare(lîngă Casa Vanda)
032/258.326, 258.324, cliven@mail.dntis.ro

# IMOBILIARE

## VÎNZĂRI APARTAMENTE

### 3 CAMERE

■ Apartament 3 camere - bloc banca „I. Țiriac", 1/8, cu terasă 70 m, îmbunătățiri. Preț 26.000 USD. Telefon 032/114773. (3976213)

■ Apartament 3 camere decomandate, Centrul Civic, confort 1, liber, și garaj încălzit la parterul blocului. Preț negociabil. Telefon 032/ 147028. (3976228)

## SCHIMBURI

■ Schimb apartament cu 3 camere, cu multiple îmbunătățiri (gresie, faianță, termopan), telefon, cablu, etaj 2, situat în zonă liniștită pe bdul. N. Iorga (fost bdul. Republicii), cu apartament 3-4 camere, zonele Centrul Civic, Tg. Cucu, Ștefan cel Mare și Sfînt, Ralet, etaj intermediar. Suport diferența de preț. Telefon 032/217282, orele 9,00-17,00, și 032/211351. (002100)

## SPAȚII COMERCIALE

### VÎNZĂRI

Vînd

**FERMĂ PODU ILOAIEI**

**compusă din: 12 hale a 1100 mp fiecare; sediul 396 mp; garaje 500 mp; moară 250 mp; 3 silozuri a 615 mp fiecare; teren 5,85 ha - teren construit și neconstruit; stație de transformare proprie.**

**TELEFOANE: 092/623180; 092/387749. (9089139)**

■ Vînd (închiriez) 80 mp spațiu la casă, cu 500 mp teren, pretabil pentru orice activitate. Telefon 090/151941. (002072)

## ÎNCHIRIERI - OFERTE

■ Spațiu ultracentral de 300 mp, amenajat, în condiții negociabile în Piața Unirii. Merită. Telefon 095/599915. (002087)

■ S.C. „Romtrans" S.A. - Sucursala Iași, str. Trei Fîntîni nr. 3, închiriază, spații pentru activități de birou și depozitări de mărfuri. Cei interesați se pot adresa Biroului tehnic din cadrul societății sau la telefon 032/133386, 092/220730. (002141)

## CERERI

■ Caut urgent de închiriat spațiu comercial, central, ultracentral, în Iași. Telefon 094.700511. (SV-9151594-1.4)

## TERENURI

### VÎNZĂRI

■ Vînd teren 258,00 mp, ultracentral, cu spațiu de depozitare; Dacia 1300, an 1976; Dacia 1304, an 1993; camion gaz, an 1993; scule și utilaje de construcții, toate în stare de functionare. Telefon 032/112305, între orele 8,00-14,00. (3976232)

■ Vînd teren, 2400 mp (și parțial), platforma releu Bucium, cu acces stradal. Telefon 032/271779; 093/533135. (002092)

# AUTO MOTO

## VÎNZĂRI

### STRĂINE

■ Vînd BMW 325 TDS impecabilă. Preț 9500 $. Tel. 094.621.469. (VN-2bf42.1.6)

■ Vînd AUDI A8, 1996, full-options, 16.000 $, negociabil. 094-100.513; 095-275.482. (NT-7771196.1.5)

## DIVERSE

■ Vînd autocamion 8,5T cu remorcă 8,5T- Tir.Preț 18.000DM. Telefon 094/583.745; 034/174.035. (BC-4787058.1.6)

■ Vînd macara Telemac HT125 cu autorizație pînă în anul 2004, în stare perfectă de funcționare. Telefon 094.594.102. (VS-8993038.1.3)

## CUMPĂRĂRI

■ Cumpăr Oltcit, fabricat după 1990. Telefon 096/366150 sau 096/366170. (3939599)

# Agenția imobiliară PARMA TAX

Casă 2 camere, mansardă, garaj, neterminată, V. Lupu, 280 mil. lei - negociaibl. (194)
Casă 2 camere, constructie nouă, demisol 400 mp teren, Podu de Fier, liberă, 15.000 USD. (250)
Casă 2 camere, baie + bucătărie, hol, loc de parcare, garaj, teren 560 mp, Tătărași, 500 mil. lei - negociabil. (241)
Casă 2 camere, bucătărie, hol, construită din cărămidă, curent electric, teren 1000 mp, com. Scheia, 65 mil. lei negociabil. (237)
Casă 3 camere, bucătărie, cramă, beci din piatră, fîntînă, comuna Șcheia, la șosea, 120 milioane lei, negociabil. (214)
Casă 3 camere, beci, vie, teren 1000 mp. Galata, 380 mil. lei - negociabil. (235)
Casă 3 camere, baie + bucătărie, încălzire centrală, zona CUG, 20.000 USD. (230)
Casă 3 camere, Ciurea, neterminată, teren 1000 mp, 160 milioane lei, negociabil. (215)
Casă 3 camere, bucătărie, grădină, 100 mp, fîntînă în curte, comuna Popricani. (216)
Casă 3 camere, 2 bucătării, cramă, beci din piatră, fîntînă, com. Șcheia, lîngă șosea, 120 mil. lei. (214)
Casă 3 camere, hol + bucătărie, construcție nouă, 800 butuci vie, teren 5000 mp, Tomești, 170 mil lei. (157)
Casă 3 camere, gaz, parchet, acoperită cu tablă, teren 400 mp, 450 mil. lei. (154)
Casă 4 camere, canalizare, gresie, faianță baie și bucătărie, teren 1000 mp, Mogoșești, milioane lei. (175)
Casă 4 camere, hol, baie + bucătărie, mansardă, canalizare, teren 1000 mp, Horlești, 185 mil. lei. (190)
Casă 4 camere, 2 holuri, baie + bucătărie, centrală, grădină, beci, 800 mp teren, Bucium, 750 mil. lei. (167)
Casă 4 camere, hol, baie + bucătărie, curent electric, teren 1000 mp, Vlădeni, 120 mil. lei - negociabil. (140)
Casă 4 camere, bucătărie, baie + beci, garaj, teren 200 mp, Miroslava, 400 mil. lei negociabil. (120)
Casă 4 camere, la stratăCopou, toate facilitățile, 18.000 USD.
Vilă 6 camere, Galata, 2 băi, garaj, magazie, beci, teren 1000 mp, 800 mil lei. (44)
Vilă 7 camere, Tătărași, garaj, beci, teren 500 mp, 800 mil. lei. (46)
Vilă 8 camere, baie + bucătărie, 2 balcoane, teren 2000 mp, 50.000 USD. (69)
Casă 7 camere plus spațiu comercial teren 765 mp, Copou - Universitate, 130.000 USD. (219)
Vilă 12 camere, tren 5000 mp, vie, livadă, încălzire centrală, 70.000 USD, Miroslava. (210)
Vilă 10 camere, 4 băi, garaj, două holuri, liberă, CUG, 165.000 USD. (148)
Vilă 11 camere, parter + etaj + mansardă, gaz, două centrale, teren 3000 mp, Bucium, 130.000 USD. (92)
Teren Bîrnova, 1000 mp, toate facilitățile, 2,5 USD/ mp. (221)
Teren Valea Lupului 3044 mp, 50 mp deschidere la stradă, 16.000 USD/mp***. (143)
Teren Păun (biserică), 2,5 ha, se vinde și parcelat, 2,5 USD/ mp, negocibial.
Teren Galata, 3000 mp, la stradă, toate facilitățile, 3 USD/ mp.
Teren Belvedere, Biserica Catolică, 754 mp, 12 USD/ mp, 1110 mp - 7 USD/ mp, 1113 mp - 7 USD/ mp.
Teren CUG, 5000 mp, 6 USD/ mp.

☎ 222 888 Bd. N. Iorga 39, bl. H2

# CONSTRUCȚII ȘI AMENAJĂRI

**MOLD-FONTĂ-FIER**
ACHIZIȚIONĂM
**FIER VECHI și INOX**
Societate autorizată conform ord. 16/2001
Iași, Str. Bucium 36
Tel.Fax/032-136.503

©2001 ALEXIS MEDIA
**EURO DAN**
Sf. Andrei 13
Tel./Fax: 032/11.43.18
Mobil: 092 396787
eurodan@xnet.ro
• VERTICALE • ORIZONTALE • RULOURI TEXTILE • RULOURI EXTERIOARE • USI DE GARAJE
**JALUZELE**
Lumină cât vrei tu!

**FENE GROUP**
VINDE PRIN MAGAZINUL *La Rocca*
SITUAT IN SOS. NICOLINA NR.1
GRESIE PORTELANATA CAL.1 IMPORT ITALIA **199.000 Lei/mp**
ADEZIV GRESIE **69.000 Lei**
COMENZI LA 032/132382 , 277806 FAX: 277807 *preturile nu includ TVA

**DAS INSTALAȚII**
**Instalații cu TVA 0%** pentru persoane fizice
Show room
Str. Aurel Vlaicu 87
tel/fax: 032-175 488; 230 637

sc **INTERCONT** SRL prin
SHOW-ROOM **UNDEFASA** vă oferă
GRESIE și FAIANȚĂ SPANIOLĂ de cea mai bună calitate la
ACUM ȘI ADEZIVUL GRATIS
**Prețuri românești**
*Mai ieftin? Ar fi gratis!*
Tel.: 217.868, Șos. Păcurari 70, bl. 550, lîngă RAR

**JALUZELE**
orizontale din aluminiu
verticale textile
verticale din aluminiu
**ROLLERE**
textile de interior
**PLASE**
contra insectelor
**RULOURI**
exterioare anti-efractie
**COPERTINE MOBILE**
PEREGRINUS
str. Toma Cozma 7A
(vis-à-vis de Liceul Negruzzi)
☎ 219.673

**SPOT ELECTRIC** SRL
DEPOZIT MATERIALE ELECTRICE
APARATAJ SCHNEIDER (tablouri, siguranțe automate)
DISTRIBUITOR
- CABLURI ȘI CONDUCTORI (Fy, VLPy, MyyM, Cyy, CyABy, TyIR)
- CORPURI DE ILUMINAT "ELBA", "PHILIPS"
- SISTEME PENTRU ELECTROINSTALAȚII "REHAU"
- SURSE DE ILUMINAT
- DOZE, TUB COPEX, PAT PVC, PRIZE, ÎNTRERUPĂTOARE, PRIZE PROGRAMABILE

Sos. Păcurari 53 (vizavi de EXPO CONFORT MOBILA)
tel.: 032-239.130, fax: 032-233.930, mobil 093-192.683

**ROM EST GEALAN**
SOCIETATE MIXTĂ ROMÂNO-GERMANĂ
-tâmplărie PVC
-tâmplărie aluminiu
-mobilier birou
-amenajări și decorațiuni interioare

**CONCURS**
Cumpără în perioada 15 februarie - 15 decembrie 2001 tîmplărie PVC marca GEALAN, răspunde corect la întrebarea: Care este cea mai utilizată marcă de tîmplărie PVC? și cîștigi **5.000 DEM**
Iași, Șos. Iași-Tomești, km. 1, tel. 032.232469, fax 032.233290

**IMPEX AMICII SRL**
SIGURANTA • DURABILITATE • CONFORT
IAȘI, str. Popauti 2-4, tel./fax 032/162171
Noi sîntem prietenul de care ai nevoie!
- Construcții
- Proiectare
- Tîmplărie
- Confecții metalice
- Materiale de construcții

SIGURANTA • DURABILITATE • CONFORT

**RADIX SERVICE**
SC RADIX SERVICE SRL
Iași, str. I.C. Brătianu, nr. 20-22
Tel.: 032-217 590 / 218 765
Fax: 032-218 765
comercializează și asigură montaj, garanție și service pentru:
**Centrale termice**
BOSCH, PROTHERM, MORAVIA, ARISTON, VIESSMANN
**Instalații climatizare**
YORK, L.G.
**Instalații sanitare, electrice, automatizare**
**Instalare apometre și gigacalorimetre**
**PLATA ÎN 6-24 RATE!**
* persoanele fizice pot recupera TVA

**SOLEDO**
PRODUCĂTOR JALUZELE
Str. PALADE 8
Tel.Fax: 032-212.423
Prețuri începînd cu 9$/m² + TVA

**Contor ZENNER**
**Punct de lucru IAȘI**
"... deoarece fiecare picătură contează!"
- Verificări metrologice periodice
- Service garanțial și post garanțial
- Montaj contoare de apartament

Str. Străpungerea Silvestru nr. 13
Tel: 032 - 21.84.90

**tekoinvest**
comercializează si execută
INSTALAȚII ELECTRICE
TABLOURI ELECTRICE
APARATAJ ELECTRIC
..... cam tot ce doriți !
Telefon: 032/233553

**Elit Conf Tudor**
importator direct din SUA de MATERIALE PENTRU
**JALUZELE VERTICALE**
Vă oferă o gamă variată de peste 200 de nuanțe și țesături.
Sediul se află în incinta SERVICE AUTO Codrescu, cu intrarea prin str. Sărăriei.
Pentru montări la domiciliu sunați la: Tel./Fax 032/116320; 276333
Mobil: 093/158810 ; 095/158810

**VIZUAL**
SCAUNE ERGONOMICE
NOU colecția ERGO DYNAMIK
Prețuri promoționale
Tel. 211517, 092 635113

**HITROM**
lăsați izolațiile în grija noastră
Producător de materiale izolatoare pentru construcții, comercializează în condiții avantajoase:
- carton, pânză, împâslitură bitumată;
- vată minerală plăci, saltele, rulouri;
- polistiren expandat;
- plasă rabitz, folie și saci de polietilenă

Telefon: 035/340079 ; 340063
Fax: 035/315093
SC DAN MIXT EST SRL tel/fax: 032/220906
agent de vînzări Nenov Cristian tel: 094.662080

**HALE INDUSTRIALE**
S.C.TECTON S.R.L
034-112232;094-512148
www.tecton.go.ro
**UȘI INDUSTRIALE**

**La Petrică**
Totul pentru casa ta
De la PARCHET la TAVAN, prețuri pentru orice buzunar.
✓ Gresie porțelanată Italia
✓ Uși de înaltă siguranță ITM
✓ O gamă variată de varuri și vopsele lavabile
tel.: 217.868, Șos. Păcurari 70

S.C. CONDOR MOB S.R.L. vinde:
**PANOURI TERMOIZOLANTE tip SANDWICH**
grosimi 60, 80, 100 mm, import Germania
Prețuri foarte avantajose
**LIVRARE DIN STOC**
Tel: 090 082508; 094 626502

Condor SD
TÎMPLĂRIE ALUMINIU
AMENAJĂRI INTERIOARE
OGLINZI
GEAMURI SABLATE
ELEMENTE DIN FIER FORJAT
ELEMENTE DIN FIBRĂ DE STICLĂ
Iași 6600, Calea Chișinăului nr. 6
Tel./Fax: 0040-32-231570
094 626542; 094 626502
E-mail: condorsd@mail.dntis.ro

**S.C. COMAT S.A.**
Str. Grigore Ioan nr. 7, 6600, Iași Tel: 032-156.300, 142.480, Fax: 032-157.261
Email: comatis@starnets.ro
Distribuitor autorizat al produselor
**S.C. ARMĂTURA S.A. Cluj-Napoca**
vă oferă la preț de producător:
✓ **armături pentru instalații de alimentare cu apă:** robineți cu sferă, robineți simpli și dubli serviciu, filtre impurități, robineți de trecere, baterii, cap armături, ventile, sifoane, echipamente pentru alimentarea cu apă la WC
✓ **armături pentru instalații sanitare:** robineți radiator, robineți abur și aerisire, robineți sertar pană
✓ **armături pentru instalații de încălzire:** robineți cu cep, arzătoare, robineți cu sferă, plăci contor
✓ **armături pentru gaze naturale combustibile:** mufe pentru racordarea directă
✓ **elemente de îmbinare în instalații (fitinguri):** fitinguri din fontă maleabilă, negre și zincate
✓ **piese turnate și forjate:** greutăți pentru cîntar, chei manevră, ornamente gard
Produse agrementate MLPAT și execute conform normelor ISO 9001
**S.C. COMAT S.A. - IAȘI** *rămîne,*
*PARTENERUL IDEAL PENTRU AFACERILE DUMNEAVOASTRĂ*

S.C. **DOLADELA COMPANY** S.R.L.
GALAȚI
**PRODUCĂTOR**
- table cutate negre și zincate (H12, H35, H60, H5);
- profile deschise tip U și cornier (îndoite la rece);
- comercializeaza produse laminate SIDEX.

GALAȚI, Str. Nicolae Alexandrescu Nr.4, bl. B5, ap. 14
Tel/Fax: 036-419.371, Tel. Productie: 036-499.258, Mobil: 092.623.034

# AGENDA AUTO

**S.C. COMAT S.A.**
DAEWOO AUTOMOBILE ROMANIA
galben ... ... pentru taxi !

Show Room
str. Păcurari 589 (fost Coleus)
tel/fax: 162279;093/259852
SERVICE: Str. Grigore Ioan nr. 7 Telefon: 250130

OFERTA SPECIALĂ: **4%** mai ieftin pînă la 15 noiembrie 2001*

DOBLO CARGO prin AUTOPADOVA
*Reducerea se acordă din prețul CIP
Iași, B-dul. Tudor Vladimirescu Telefon: 032-216.800; 213.220

**S.C. COMSIG S.R.L.**
Str. Luncian Blaga nr. 9,
Bistrița, jud. Bistrița Năsăud
Tel: 063/211091; 063/236745.
DEALER AUTO
**VINDE ÎN LEASING**
autovehicule de transport, autoturisme de toate tipurile, noi si second hand, din străinătate cu EURO II
avans minim 30%
Posibilități de cumpărare:
✓ Leasing pentru persoane fizice si juridice
✓ Taxele vamale sînt incluse în rate
✓ Autoturismul se livrează înmatriculat
✓ Asigurare full casco inclusă în rate

RATE 1-3 ANI
Onorăm și comenzi cu înscriere directă pe persoane fizice sau juridice

# CASE DE MARCAT

**Log-Soft** DATECS
CASE DE MARCAT FISCALE
începând cu 187$
Cântare electronice
Str A. Panu 28, bl 2A, Tel/fax 032-211130

**ONOMAR**
- CASE DE MARCAT FISCALE
- CÎNTARE ELECTRONICE
- MAȘINI DE NUMĂRAT BANI
- CALCULATOARE

RATE!
Corpul Facultății de Automatică și Calculatoare, et. III
Telefon: 236 419, 093/945 522

**REL SERVICE**
✓ CASE DE MARCAT FISCALE AVIZATE DE MINISTERUL DE FINANTE
✓ CÂNTARE ELECTRONICE
*FACILITATI DE PLATA
*GRATUIT- instalare,instruire,fiscalizare
*SERVICE GARANTIE SI POSTGARANTIE
IAȘI, Șos. ARCU nr.12 Bl. Z 18
Tel/fax: 214190, Tel: 217244

➢ CASE DE MARCAT și SISTEME FISCALE avizate de Ministerul de Finanțe
➢ CÎNTARE ELECTRONICE
➢ MAȘINI DE NUMĂRAT BANII
INSTALAREA, INSTRUIREA, FISCALIZAREA INCLUSE IN PREȚ
VÎNZĂRI; SERVICE; CONSUMABILE
RATE
INITA Tel/fax 032/131.726; 241.040
Iași, str. Mitropolit Varlaam 5

# Atenție!

Ziarul nostru vine în întîmpinarea problemelor dumneavoastră cu

## CENTRE DE MICĂ PUBLICITATE

În interiorul magazinului Hala Centrală

În interiorul magazinului Materna

În interiorul magazinului Vama Veche

Alexandru cel Bun

În interiorul magazinului Electronic RGQ

Sediul redacției
**MONITORUL**
Str. Smîrdan nr.5
Luni-Vineri: 8.30 -16.30
Sîmbătă: 9.00-12.00

Interior magazin
**MATERNA**
Luni-Vineri: 8.00 - 16.00
Sîmbătă: 9.00 - 12.00

Interior magazin
**ELECTRONIC RGQ**
Alexandru cel Bun
Luni-Vineri: 8.00 - 16.00
Tel. 216739

Interior magazin
**HALA CENTRALĂ**
Luni-Vineri: 8.00 - 16.00
Tel.: 116650

Interior magazin
**VAMA VECHE**
S.C. SOMETCHIM S.A.
Luni-Vineri: 8.00 - 16.00
Tel.: 210419

**CENTRE DE PRELUARE A ANUNȚURILOR DE MICĂ PUBLICITATE**

Pentru sugestii, reclamații și informații referitoare la anunțurile de mică publicitate puteți suna la

**tel./fax: 032/271333 int. 121, orele 9.00-14.00 (luni-vineri).**

sau la adresa de e-mail: lcozma@monitorul.ro
Liliana Cozma - coordonator Mică Publicitate.
Duminica anunțurile se primesc numai în caz de urgență (decese) la sediul redacției din str. Smîrdan nr. 5, et. 3, cam. 10, orele 14.00-16.00.

## VÎNZĂRI

■ Vînd pian coadă scurtă, Stingl original - G. Hutter Cernăuți, mecanism englezesc, placă bronz. Telefon 032/113237, orele 16,00 - 20,00. (3976232)

■ Vînd două locuri de veci alături la cimitirul „Eternitate", parcela 44, unul neamenajat, unul cu cripte, grilaj și cruce. Telefon 032/175940. (3976239)

■ Vînd recamier în stare bună și cuier hol la preț accesibil. Telefon 032/276865. (3939600)

■ Vînd linie prelucrare hîrtie igienică, servețele la cutie. Asigur montare. Garanție. 092/402.887; 092/257.463. (BC-OP.1.1)

■ Vînd darac lînă. Telefon 094/583.745; 034/174.035. (BC-4787058.1.6)

■ Vînd presă ulei floarea soarelui, la cald, cu două cuptoare. Telefon 093.865916. (SV-9102182-1.1)

■ Vînd rinichi sănătos. Tel. 094-393.080. (NT-7771190.1.1)

■ Vînd urgent dormitor alb stil, salon stil Baroc. Telefon 031/584.612. (BT. 4015464.1.5)

## ELECTRICE-ELECTRONICE

■ Vînd casetofon stereo „Panasonic" portabil, cu căști, 500.000 lei, și CD Player portabil „Panasonic", cu căști, telecomandă pe fir antișoc, memorie, 40 scc., 2.500.000 lei. Telefon 095/391592. (002145)

## CUMPĂRĂRI

■ Plata pe loc: tablouri, statuete, porțelanuri, timbre, monede, obiecte argint, icoane, arme, ceasuri, mobilă veche, alte antichități. Telefon 032/224481; 092/239008. (3939722)

■ Achiziționăm miez de nucă, fasole uscată, semințe dovleac, str. I. Creangă 45 (Baza 7) Botoșani. Telefon 031/517.420. (BT. 3258862.1.12)

■ Cumpăr buștean paltin și vînd cherestea foioase. Tel. 094-390.612. (NT-7771182.1.4)

## PIERDERI

■ Pierdut titluri de proprietate nr. 73520 pe numele Agrigoroaia A. Natalia s.a.; nr 73514 pe numele Agrigoroaia A. Natalia s.a.; nr. 73213 pe numele Curuț T. Teodora; nr. 73376 pe numele Curuț A. Dumitru. Le declar nule. (002143)

■ Pierdut carte de identitate seria C 715395, automobil Dacia 1310, IS.03.SKX. O declar nulă. (002146)

■ Carnet de student și legitimație transport CFR pe numele Bojian Vlad-Marius. Le declar nule. (3976234)

■ Pierdut titlu de proprietate nr. 73356/24.04.1996, pe numele Leonte M. Maricica. Îl declar nul. (002144)

■ Pierdut carnet și legitimație de student pe numele Tamaș Tibor. Le declar nule. (002153)

## DIVERSE

**CINE POATE DA INFORMAȚII**

**privind cetățeanul german**

**HEINRICH HEYERS,**

**născut la data de 10.11.1913, în Tinnen (Germania) și amintit ultima dată într-un comunicat pe data de 8.08.1944, în timpul cînd unitatea sa militară se retrăgea din regiunea Iași, din fața invaziei armatei sovietice. Este posibil să fi trăit în continuare în România, sub un alt nume. Persoană de contact: Iosif Bălteanu, număr de telefon 091/129005 sau 032/713348.**

**AJUTORUL DUMNEAVOASTRĂ VA FI RĂSPLĂTIT DIN PLIN! (001912)**

■ O nouă sursă de energie! Informații la adresa: www.iași.ro/radug. - www.Fieldsenergy.com. (geocities). (3939517)

■ Profesoară predau design vestimentar; eliberez diplomă după 3 ani de studiu. Telefon 032/114773. (3976214)

■ Asociația PAS Pangran invită la sediul societății „Pangran" S.A., din Calea Chișinăului nr. 33, pe toți acționarii "Pangran" pînă la data de 10.11.2001 pentru clarificarea debitelor acțiunilor subscrise. (I.01)

■ Angajez asistent personal pentru copil 9 ani. Telefon 032/253207, după ora 18.00 sau 096/535283. (3976240)

## EXCURSII

■ Facilitez vize Anglia, urgent și sigur. Tel. 034/180.147. (BC-4787816.1.1)

■ EUROTIME transport București - Paris, autocar 85 USD, avion 325 USD, 01/3129275; 01/3113172; non-stop 092/515911. (2366774)

■ Vize Schengen. Telefon 091.966762. (SV-8559882-1.12)

■ Urgent vize Israel, avans 0. Telefon 095-332.302. (BT. 4015473.1.7)

## MATRIMONIALE

■ Doamnă 58 ani, cetățean american, cu fizic plăcut, cultă, cu stare materială bună, caut domn de o vîrstă apropiată, agreabil, cult, pentru prietenie, eventual căsătorie. Trimiteți scrisoare, C.V. în limba engleză sau spaniolă și poza la adresa: Georgette Coleman, 720 College Avenue, Lakeland, Fl. 33801-5507. U.S.A. (3976242)

## LICITAȚII

■ S.C. „Nectar" S.A., Pașcani vinde cantitatea de 500 de tone de zahăr. Așteptăm ofertele de preț la fax 032/ 765100. Relații suplimentare puteți primi la sediul firmei din str. Grădiniței nr. 1 sau la telefon 032/ 762600. (I.01)

■ SOCOM Munca Colectivă Pașcani vinde la licitație publică spații din dotare. Relații la telefon 032/762909, 032/765890. (I.01)

## MEDITAȚII

■ Profesoară - meditez elevi la matematică, clasele V-VIII. Telefon 092/565885. (3939568)

## LOCURI DE MUNCĂ

**S.C. NEDO JUNIOR S.R.L.**

**angajează**

**TÎMPLARI**

**cu experiență în prelucrarea PAL-ului melaminat. Relații la telefon 032/ 232664 sau 032/ 130894 sau la sediul firmei din str. Iarmaroc nr. 26. (I-20)**

**FIRMĂ ENGLEZĂ PRODUCĂTOARE DE CONFECȚII TEXTILE**

**angajează pentru fabrica din Iași**

**- INGINER, BUN CUNOSCĂTOR AL LIMBII ENGLEZE - TEHNICIAN.**

**Se cere experiență în domeniu. Se oferă salarizare deosebită (pe măsura muncii). Se așteaptă CV la fax 032/211757. (I-01)**

■ Medical Center - cursuri gratuite: asistente medico-sociale, infirmieri. Locuri de muncă - țară și străinătate. Telefon 032/250929. (002036)

■ S.C. „Gil Company" S.R.L. angajează tricoter pentru mașini RSM. Telefon 094/501902, 032/236348. (002061)

■ Firmă producătoare de dispozitive medicale ortopedice și de recuperare scoate la concurs post de reprezentant medical. Condiții: absolvent de învățămînt superior; permis de conducere (B); operare PC. Se dorește: disponibilitate pentru program prelungit, lucru în echipă, dinamism, experiență anterioară constituie un avantaj. C.V. și scrisoare de intenție la fax 032/219407 sau e-mail: ortprof2@xnet.ro. (002066)

■ „Prodalex" Podu Iloaiei angajează economist avînd cunoștințe operare calculator. Oferim salarizare deosebită și transport gratuit. Relații 032/740670. (002116)

■ Restaurant - Grădina de vară „Onyx" organizează un concurs pentru ocuparea următoarelor posturi: șef bucătar (2), șef sală (2). Candidații vor depune C.V. și copie după cartea de muncă la sediul firmei pînă la data de 11.11.2001. Experiență în domeniu și referințe la cerere. Relații la telefon 032/233870. (002118)

■ S.C. „Graftex Prodcom" S.R.L. angajează vînzătoare pentru magazin de lux - confecții bărbați. Condiții: vîrstă maximă 30 de ani, studii medii, capacitate de comunicare, aspect fizic plăcut. Trimiteți C.V. la 01/2556783. (002121)

■ Societate farmaceutică angajează medici specialiști dermatologi (chiar și rezidenți). Trimiteți curriculum vitae la CP 4 - 151, București. (002077)

■ Agenția „Sapard" angajează pe bază de concurs, o persoană cu studii superioare în regim de convenție de colaborare. Detalii suplimentare se pot obține la sediul Biroului Regional Sapard 1 Nord-Est Iași, str. Ștefan cel Mare nr. 47-49 sau la telefon 032/262696; 032/262697. (3976226)

■ S.C. International Connection angajează maistru croitor și inginer producție. Salarii atractive. Telefon 093/239483; 032/261830. (002099)

■ S.C. "Dacon Emerald" S.R.L. angajează vînzătoare. Telefon 032/ 215939; 032/ 261126. (002139)

■ Societate producătoare de dispozitive medicale ortopedice scoate la concurs 2 posturi pentru poziția tehnician ortoped. Cerințe asistenți medicali/ sau/ gipsieri; cunoștințe aprofundate anatomie; vîrsta minimă 22 ani; stagiu militar satisfăcut; permis categoria B; seriozitate, disponibilitate pentru program prelungit. C.V. și la fax 032/219407 sau e-mail: ortoprof2@xnet.ro. (002147)

■ Societate comercială angajează confecționere. Salarizare avantajoasă. Relații la telefon 032/ 216226. (002140)

■ Cîștigați 1200-2000$ lunar muncind la domiciliu. Ofertă serioasă! Trimiteți plic timbrat autoadresat la București, OP 62, CP 51. (B-13)

**S.C. UNIREA S.A. IAȘI**

**Part of Cereol Group**
**- Leading European Producer of edible oils**
**- Market leader in Romania**
**is looking for:**

**FINANCIAL CONTROLLER**

**Studies: University degree (economical is preferable).**
**Experience: min 5 years in controlling activity, internal audit.**
**Knowledge:**
**- English - intermediate level (written, spoken);**
**- PC - World, Excel - obligatory;**
**- IAS, SUN/SCALA would be an advantage.**
**Abilities: communication skills, team worker, good analyst. The experience in a multinational company would be an advantage. We offer a motivating salary, opportunities for career development, challenging working environment. We are waiting for your C.V. and cover letters at P.O. no. 1, Box no. 136, sent till 15.11.2001. (I.01)**

**S.C. UNIREA S.A. IAȘI**

**Part of Cereol Group**
**- Leading European Producer of edible oils**
**- Market leader in Romania**
**is looking for:**

**TRAINEE SUPERVISOR**

**Maxim 38 years old.**
**Studies: University degree (technical is preferable).**
**Experience: min 7 years as manager.**
**Knowledge: - English - high level (written, spoken).**
**- PC - World, Excel.**
**Abilities: communication skills, dynamic, ambitious, motivated person. The experience in a multinational company would be an advantage. We offer a motivating salary, opportunities for career development, challenging working environment. We are waiting for your C.V. and cover letters at P.O. no. 1, Box no. 136, sent till 15.11.2001. (I.01)**

**FAORI**

**recrutează și selectează specialiști în**

**RELAȚII INTERNAȚIONALE**

**Candidatul ideal ar trebui să posede**

**COMPETENȚE FOARTE BUNE ÎN:**

**- Cunoașterea limbii engleze și eventual franceze/germane;**
**- Abilități de comunicare și negociere (cu clienții, echipă și manageri);**
**- Abilități de operare pe calculator;**
**- Experiență în domeniu;**
**- Vîrstă minimă 27 ani.**

**SE OFERĂ:**

**Oportunitatea de a lucra și a se forma într-o firmă cu standarde profesionale de excelență precum și o salarizare pe măsură.**

**C.V.-URILE - CARE TREBUIE SĂ INCLUDĂ ȘI O FOTOGRAFIE - SE DEPUN PERSONAL, PÎNĂ LA DATA DE 10 NOIEMBRIE LA SEDIUL FAORI: SPLAI BAHLUI NR. 26, IAȘI, TELEFON 032/236409. (3976221)**

## DECESE

**Soția, copiii, nepoții și rudele apropiate anunță cu durere decesul dragului lor**
**NECULAI G. LUPUȘORU.**
**Înmormîntarea va avea loc marți, 6 noiembrie 2001, orele 12.00, la cimitirul din satul Lupeni, comuna Victoria. Dumnezeu să-l ierte. (002136)**

**Soția și sora anunță cu adîncă tristețe încetarea din viață a dragului lor**
**VALENTIN PÂNTIUC.**
**Înmormîntarea va avea loc marți, 6 noiembrie 2001, orele 13.30, la cimitirul „Galata". Corpul neînsuflețit este depus în capela mică a cimitirului „Sfîntul Vasile", de unde va porni cortegiul. (2693582)**

**S-a stins din viață, după o grea suferință,**
**ELISABETA STOICA.**
**Fiicele - Carolina, Mărioara și Paulina aduc un ultim omagiu. Corpul neînsuflețit este depus la capela catolică din cimitirul „Eternitate". Înmormîntarea va avea loc miercuri, 7 noiembrie 2001, orele 12,00. Dumnezeu să o odihnească în pace. (3939598)**

**Familia îndurerată anunță stingerea din viață, după o grea suferință, a celei care a fost**
**ANA ȘVAIȚER**
**- 86 ani. Corpul neînsuflețit a fost depus la capela catolică - cimitirul „Eternitate". Slujba de înmormîntare va avea loc astăzi, 6 noiembrie 2001, orele 11,00. Dumnezeu să o odihnească în pace. (3976236)**

**Familia anunță cu durere în suflet stingerea din viață, după o lungă și grea suferință, a celei care a fost**
**NASTASIA (TASIA) CIOANCĂ,**
**89 ani, ființă bună și blîndă, mamă și soție devotată. Înmormîntarea va avea loc marți, 6 noiembrie 2001, orele 14.00, la cimitirul „Sfînta Treime" (Păcurari). Odihnește-te în pace, mămică scumpă. Dumnezeu să te ierte. (002142)**

**Copiii îndurerați - Maricica, Haretina, Titel și Mircea, împreună cu familiile, anunță decesul mamei lor**
**MARIA HUIAN,**
**din comuna Solonț, județul Bacău. Înmormîntarea va avea loc miercuri, 7 noiembrie 2001. Dumnezeu să o odihnească în pace. (3976230)**

**Cu nemărginită durere, copiii, nepoții și rudele apropiate anunță decesul tragic și prematur al celei care a fost o bună mamă și bunică -**
**MARIA SILION,**
**76 ani. Corpul neînsuflețit este depus la capela cimitirului „Eternitate", iar înmormîntarea va avea loc marți, 6 noiembrie 2001, orele 12.00, la cimitirul „Eternitate". Dumnezeu să o odihnească în pace. Lacrimi și durere pe tristul mormînt. Nu o vom uita niciodată. (9089087)**

## CONDOLEANȚE

**Colectivul Dispensarului studențesc T. Vladimirescu transmite sincere condoleanțe familiei îndoliate pentru dispariția distinsului doctor MINA AFRĂSÎNEI. (002133)**

**Colectivul Biroului de Statistică al Universității Tehnice „Gh. Asachi" Iași împărtășește durerea și transmite sincere condoleanțe și regrete doamnei Mina Afrăsînei pentru pierderea tatălui. Dumnezeu să-l odihnească în pace. (002134)**

**Familia dr Raul și Cornelia Hreniuc regretă profund decesul celui care a fost dr MINA AFRĂSÎNEI, medic primar pneumoftiziolog prin destin și vocație, apreciat coleg de profesie și prieten prețios. Întreaga noastră compasiune familiei. (002135)**

**Conducerea Sucursalei „Electrocentrale" Iași aduce un ultim omagiu celui care a fost ing. VALENTIN PÂNTIUC, fost șef Secție chimică - CET I. Sincere condoleanțe familiei îndoliate. (002137)**

**Familia Mihai Ion este alături de familia Ioan Chiriac la marea suferință pricinuită de pierderea mamei. Sincere condoleanțe. (002137)**

**Colectivul Preventoriului TBC pentru studenți și elevi și dr Liliana Purice aduc un ultim omagiu celui care a fost dr MINA AFRĂSÎNEI, om de o *deosebită noblețe sufletească*, și transmit condoleanțe familiei îndurerate. Nu-l vom uita niciodată. Dumnezeu să-l odihnească în pace. (3976229)**

**Familia dr Stătescu transmite sincere condoleanțe familiei prof. dr Mihail Datcu pentru trecerea în neființă a tatălui, ing. VOICU DATCU. (3976235)**

**Familia dr Alexandru Stătescu transmite sincere condoleanțe familiilor ec. Tiberiu Babiac și av. Nica la dispariția mamei - VALENTINA. (3976235)**

**Profund îndurerați de dispariția celui care a fost CONSTANTIN MITRU, cumnat și colaborator apropiat al marelui scriitor Mihail Sadoveanu, salariații Muzeului memorial „Mihail Sadoveanu", de la Casa cu turn din Copou, transmit familiei îndoliate întreaga lor compasiune. Fie-i țărîna ușoară. (3976237)**

**Colectivul DGAIA Iași este alături de doamna ing. Elena Amancei în momentele grele pricinuite de pierderea tatălui. Sincere condoleanțe familiei îndoliate. (3976238)**

**Colectivul Serviciului de colectare executare silită din cadrul Administrației Finanțelor Publice Iași este alături de domnul Vasile Bungeanu în momentele grele pricinuite de pierderea mamei. Sincere condoleanțe familiei îndoliate. (3939599)**

**Colectivul Atelierului mecanic texturare, Secția fire, „Terom" S.A. este alături de colegul Mircea Ionică la pierderea suferită prin decesul tatălui și-i transmite sincere condoleanțe. (002152)**

**Colectivul Atelierului chimic CET-1 Iași regretă dispariția, după o grea suferință, a celui care a fost șef Atelier chimic VALENTIN PÎNTIUC și transmite sincere condoleanțe familiei îndoliate. Să-i fie țărîna ușoară. (3939655)**

**Muzeul Literaturii Române din Iași transmite condoleanțe distinsei doamne Maia Mitru și familiei îndurerate, în aceste clipe de cumpănă, la trecerea dincolo de bine și de rău a scriitorului, scenaristului, generosului prieten al Ieșilor, CONSTANTIN MITRU - cumnat și secretar literar al scriitorului Mihail Sadoveanu. Dumnezeu să-l odihnească. (I-20)**


## CENTRU PRELUARE ANUNȚURI MICA PUBLICITATE MONITORUL

**VAMA VECHE - Gară**

S.C. SOMETCHIM S.A. comercializează prin Magazinul Vama Veche
**produse metalo-chimice și mobilă**
■ porțelanuri ■ sticlărie ■ electrice ■ menaj ■ cosmetice ■
La prețuri avantajoase
Program: luni-vineri 8.00-20.00; sîmbătă 8.00-16.00
Str. Gării nr. 22, tel. /fax. 032/276139

**ELECTRONIC RGQ - Alexandru**

**• JALUZELE**
(producător)
- **orizontale** (aluminiu import)
- **verticale** (mat. textil import)
**ELECTROCASNICE (RATE)**
Program: luni-vineri 9.00-19.00; sîmbătă 9.00-13.00
Bd. Al. cel Bun, bl. D3, parter, tel./fax 032/216739


## ☎ TELEFOANE UTILE: FARMACII

**• FARMACIA PHARMA 1**
Str. Păcurari, bl. 592, parter
Luni-Vineri: 8.00-20.00
Sîmbătă: 8.00-13.00
☎ 245898
RETETE COMPENSATE SI GRATUITE

**• FARMACIA PHARMA 2**
Str. Hatman Sendrea nr. 21, bl. H3, parter
Luni-Vineri: 8.00-20.00
Sîmbătă: 8.00-13.00
☎ 124210
RETETE COMPENSATE SI GRATUITE

**• A.T.I.- PULS**
Șos. Națională 194, bl. D
zilnic : 7.30 - 21.00
sîmbăta :8.00 - 20.00
duminica : 8.00 - 18.00
☎ 233.242, 233.223

**• THYMUS**
Str. Argeș nr. 6, bl. D8 (Al.cel Bun, în spatele Caseriei CONEL)
Luni-vineri : 8.00-20.00
sîmbăta, duminică : 8 -16
☎ 154.445

**• EUROPHARM**
Str. Cerna 1 (Mircea cel Bătrîn)
zilnic : 8.00 - 20.00
sîmbăta : 8.00 - 16.00
duminică: închis.
☎ 224.109

**• FARMA LIV**
Str. Nicolina nr. 11, bl. A5
zilnic: 8.00 - 20.00
sîmbăta: 8.00 - 20.00
duminica: 8.00 - 14.00
☎ 231.197

**• GABRIELA FARM**
Str. Păcurari, bl. 582
zilnic: 8.00 - 20.00
sîmbăta: 8.00 - 20.00
duminica: 8.00 - 14.00
☎ 218.473, 216.507, 220.205

**• FARMACIA IRIS PHYTO PHARMA**
Șos. Națională nr. 64-66 (cartier Alexandru cel Bun)
zilnic: 8,00-21,00;
sîmbătă 8,00-18,00;
duminică 8,00-14,00;
☎ 219296

**• FARMACIA IRIS PHYTO PHARMA**
Șos. Păcurari nr. 43, bl. 545
zilnic: 8,00-21,00;
sîmbătă 8,00-18,00;
duminică 8,00-14,00;
☎ 250337

**• NOREX PHARM**
str. Grigore Ureche nr. 1 (lîngă Tribunal)
zilnic : 8.00 - 20.00
sîmbăta : 8.00 - 16.00
duminică: 8.00 -14.00
☎ 216.382

**• BABY FARM**
Str. V. Lupu 70-74
luni-sîmbătă : 8.00 - 20.00
duminică: 8.00 - 16.00
☎ 271.357

**• REMEDIA**
Str. Gării 30
zilnic : 7.30 - 20.00
sîmbăta : 8.00 - 14.00
duminica : 8.00 - 14.00
☎ 146.325

## TELEFOANE UTILE - CABINETE ȘI FARMACII VETERINARE

CABINET VETERINAR
**PROVET IAȘI**
Str. Smîrdan nr. 93 C
NON STOP
Consultații și tratamente la domiciliu
☎ 233.772, 092.376.433

CABINET ȘI FARMACIE VETERINARĂ
**SANOVET**
Păcurari 116 (vizavi de stația SHELL Păcurari)
zilnic : 9.00 - 20.00
duminică 9.00 - 14.00
☎ 032/259286

**CABINET DUOVET**
Str. Nicolae Gane nr. 25
zilnic : 16-20, sîmbătă: 10.00 - 13.00
duminică - închis
☎ 092555155, 032/214773

CABINET ȘI FARMACIE VETERINARĂ
**„ALFA-SAN"**
Str. Nicolina nr. 4A, bl. F4, parter (intersecția cu Aleea Rozelor)
luni-vineri : 8.30 -19.00
sîmbătă: 8.30-15.00
☎ 224008; 094/645442; 095/932972

CABINET ȘI FARMACIE VETERINARĂ
**URGOVET**
Str. V. Lupu 51 A-B
(vis-a-vis de Spitalul de Pediatrie)
luni-vineri: 9.00-20.00, sîmbătă: 9.00 - 14.00, duminică: 9.00-12.00
☎ 032/272733, 096/355211

## OFERTE SERVICII

◆ Reparații la domiciliul clientului: frigidere, congelatoare, mașini de spălat automate - orice tip, aspiratoare. Deplasări și în județ. Garanție - doi ani. ☎ 032/120925; 032/263333; 091/887273 - non-stop. (001897)

◆ Mașini de spălat automate. Reparații urgente și ieftine, la domiciliul clientului. Garanție. ☎ 032/176672 sau 093/950505. (001816)

◆ Reparații frigidere, la domiciliul clientului. Garanție - doi ani. ☎ 032/145523. (3976231)

◆ Service autorizat t.v., video, video-cam., adaptări sunet, pastile video, selectoare. Garanție. ☎ 032/110572; 092/477224. (001967)

◆ Traduceri autorizate franceză: acte notariale, texte specializate, diverse. Accept colaborări. ☎ 032/ 223468; 090/ 019697. (002131)

# AGENDA OMULUI DE AFACERI

**ETNIS**
Distribuitor Vaillant
**Centrale Vaillant**
model nou la prețuri mai mici
• Radiatoare de oțel, aluminiu și fontă
• Rezervoare gaze lichefiate "Shell"
cu recuperarea TVA-ul
AER CONDIȚIONAT
Proiectare, montaj și garanție 3 ani
Plata în 6 rate lunare
REDUCERE 15%
Iași - Str. N. Iorga 7D, bl. F5, tel. 032/230113, fax 032/232690, telemobil 094613246, 094554249

**ROTHERM**
Importator echipamente termice - CE
• Centrale termice - FERROLI
• Condiționare, ventilație - EMMETI
• Radiatoare, fitinguri, pompe, automatizări
*Reduceri pînă la 20%*
Servicii complete
PLATA ÎN RATE
Iași, Bd. T. Vladimirescu nr. 40 (Bucșinescu) Tel/Fax: 032/175105, 272346, 093-243670

**INSTALATORUL**
firmă autorizată ISCIR, ROMGAZ, RENEL
• CENTRALE TERMICE
de la obținere cote gaze pînă la dare în exploatare
• INSTALAȚII
gaze naturale, termice, sanitare, electrice
Iași, Străpungerea Silvestru nr. 26, tel. 114054, 211631, 094-787384

**MOLD INFO INVEST**
DEALER ZONAL MOLDOVA pentru
Sisteme de procesare a banilor
VINDE
Mașini de numărat bancnote
GLORY
Noi și second-hand
cu
GARANȚIE
Închiriază mașini de numărat bancnote
Iași, Str. Arcu nr. 25, bloc P. Rares, sc. B, et. 2, ap. 3
Tel. 032/214240 Fax: 032/276347
Mobil: 092/220501

**METRO sign**
comercializează en-gros și en-detail
Materiale promoționale inscripționabile
■ Ceasuri birou și perete
■ Calculatoare birou
■ Șeturi protocol
■ Truse pix și stilou
■ Brelocuri
■ Brichete, port carți vizita și CD
■ Organizer
■ Pixuri metalice și de plastic
■ Agende și calendare 2002
Tel.: 093-308.746, 094-59.44.55

**KUBITECH**
comercializează
■ Aparate aer condiționat noi și second hand
■ Izolație termică tubulară și saltea adezivă K-Flex
■ Consumabile, scule, freon accesorii pt. tehnică de frig
■ Camere frigorifice, compresoare, agregate
Plata în rate și leasing
Iași, șos. Păcurari 55, bl. 548, tel./fax 257555

**S.C. COMPAN S.A.**
Vinde la persoane fizice și juridice, toate sortimentele de făină, tărîțe, pîine, produse de patiserie și sare măcinată
*la cele mai mici prețuri* practicate de alte firme, prin negociere cu partenerii.
Iași, str. Moara de Foc nr. 2
Telefon: 032/252152; 252150

**YV**
**ALARME**
**300%**
**siguranță**
• CLINICA DE PARBRIZE
Păcurari 92 (incinta Transmixt), tel: 259.690

**CASA DESIGN**
Distribuitor:
ACV, Saunier Duval
› Centrale termice pe gaz, motorină, electrice
› Radiatoare oțel, aluminiu
› Materiale pentru instalații
› Proiectare, execuție, service.
Iași, Bd. T. Vladimirescu nr. 59
Tel.: 032-174565; 261821; mobil 094-787234

**P.S. INTEX S.A.**
vă oferă prin Magazinul Instalatorilor
■ ȚEAVĂ Pexal Ø16 PREȚ PROMOȚIONAL
1.26 DEM fără TVA
■ Țevi și fitinguri cupru YORKSHIRE
■ Radiatoare DUNAFERR
■ Centrale termice cu tiraj forțat BIASI și BERRETA 24 KW
■ Centrale termice pe combustibil solid și gaz TERMOTEKA
Șos. Păcurari nr. 70, bl. 550 (vis-à-vis Registrul Auto Român)
Tel./Fax: 032-257866; 095-525146, 094-620882

**METRONOM**
**BRAMAC**
- sisteme de învelitori
**Schindler** - ferestre de mansardă
Reducere 25%
**schiedel** - sisteme de coșuri, șeminee
*Garanție 30 ani*
Iași, str. Împăcării 25.
Tel./fax: 032/220877, 094-629569

**Alcon Plus**
**TÎMPLĂRIE DIN ALUMINIU ȘI PVC**
GEAM TERMOPAN
Tel.: 032/ 278680, int. 2106
Mobil: 093/508680; 093/538684

**S.C. VADIO S.R.L.**
din Dornești, Suceava
VINDE

| | |
|---|---|
| CIMENT P400 | 77.500 lei/sac 50kg |
| PLACI AZBOCIMENT (1130*1750*6mm) | 70.000 lei/buc |
| CARTON ASFALTAT suluri 15mp/BUC | 215.000 LEI/sul |
| POLISTIREN EXPANDAT | 1.250.000 lei/mc |
| PIGMENT ROȘU DE FIER Fe2O3 | 23.000 lei/kg |
| GEAM FLOAT TRAS 4*1300*2000 mm | 100.000 lei/mp |

*VADIO Dornești*
Telefon Fax: 030/523.874
Tel: 030/522.083 Mobil: 094/473.346

**creativ METALCO**
*producție publicitară*
❑ copertine
❑ firme luminoase
❑ panouri publicitare
❑ bannere
❑ inscripționări auto și vitrine
*6 ani de experiență*
*Sute de clienți*
Iași, str. Codrescu nr. 6 (incinta TAXICOM)
tel./fax: 032-215480

**GRUPUL DE FIRME ROMFIN**
Tîmplărie din aluminiu
*Iași, str. Rampei nr. 9A*
*tel.fax: 214 090*

**DOL IND**
**MOBILIER**
la comandă din:
**pal melaminat**
import Ungaria
cu feronerie Germania și Italia
Iași, B-dul Alexandru cel Bun nr. 50 (stația Minerva)
tel.: 217.565, 095/547.096, 095/547.098

**SC VECTRA SRL**
DISTRIBUITOR
AER CONDIȚIONAT
DAEWOO, LG
INSTALAȚII DE VENTILARE
CAMERE FRIGORIFICE
INSTALAȚII FRIGORIFICE
CENTRALE TERMICE
PLATA ÎN RATE
Tel. 032/277806,094/629579
fax 032/277807

**Restaurantul COTNARI**
Oferă:
❑ Servicii catering (la sediul clientului)
- prepararea, servirea mesei de prânz
- organizarea de simpozioane, cocktail-uri, congrese
- lansare de produse și servicii
❑ Servicii de alimentație publică
mese festive (nunți, botezuri) și alte manifestări la sediu
Iași, bd. Socola nr. 16
tel. 237.310; 136.182; 092-357.824

**FIRST EUROPE**
**PÂINE**
la vatră + specialități
Prețuri optime. En gross.
Splai Bahlui 22 (Complex A. Iancu)
Tel. 236 474

**TERRA COM**
**GRESIE**
FAIANȚĂ
Sortimente foarte variate
*Prețuri pe toate gusturile*
Bulevardul Poitiers nr. 2
Telefon: 241.574

**Tec Telecom**
Comercializeaza, monteaza și asigura service:
**AER CONDIȚIONAT**
începând cu 12.700.000 lei
SISTEME DE VENTILAȚIE ȘI CLIMATIZARE
garanție la echipamente și lucrări
str. Ghica Vodă 14, tel/fax: 032-21 80 80, 27 81 81
sales@tectelecom.com

**EURO-FRIG**
**UTILAJE FRIGORIFICE**
VÂNZĂRI-MONTĂRI-REPARAȚII-SERVICE
■ CARRIER - INSTALAȚII FRIGORIFICE NOI
- INSTALAȚII AUTO - pentru transport produse alimentare
- INSTALAȚII DE CONDIȚIONARE A AERULUI
- INSTALAȚII PENTRU CAMERE FRIGORIFICE
■ SECOND HAND VITRINE, LĂZI, CAMERE FRIGORIFICE, AER CONDIȚIONAT
Tel/fax: 032/250836, mobil 094 792529

**MELCRET FONOTERM**
Tîmplărie din aluminiu
25 de culori • la același preț
Bd. Poitiers nr. 14, tel. 231023, 270817

**Clima Therm Center**
Centrale termice, cazane, radiatoare, boilere, automatizări
Aparate de aer condiționat, ventilație, condiționare
PLATA ÎN RATE
Soluții tehnice, montaj și service specializat
Iași - Str. Sărăriei 50, Tel/fax: 032/261833

**LIVING - ROOM**
**MOBILIER**
din stoc și la comandă
LA CELE MAI MICI PREȚURI DIN ORAȘ
*SISTEM DE RATE DEOSEBIT DE AVANTAJOS !!!*
Iași, P-ța Voievozilor, bl. C4
Tel/fax: 032/250759

**S.C. MUDOR-EX S.A.**
PROIECTARE, EXECUȚIE, SERVICE
INSTALAȚII GAZE NATURALE
INSTALAȚII TERMICE
CENTRALE TERMICE GAZ
MATERIALE INSTALAȚII
Iași, Străpungerea Silvestru nr. 9
Tel.: 213826; 210378
092/586293; 090/062534; 090/062533

**IAȘISTING**
*DOTĂRI SERVICE P.S.I.*
EXTINCTOARE
(verificări, reparații, reîncărcare)
♦ ignifugarea materialelor
♦ furtune P.S.I
♦ proiectare
♦ avize și autorizații
Bd. D. Cantemir nr. 8 bl. P2, sc. B, ap. 1
tel./fax: 237.515; mobil: 094-834.966

**UNIMARK**
UN NOU CONCEPT ÎN CURĂȚENIE
-detergenți profesionali la dozator
-utilaje profesionale pt. curățenie
-consumabile
-săpunuri , lavete
Magazin "COLIERUL", str. A.Panu nr.27
tel:032-262145 , fax:032-218080
sales@tectelecom.com

# TELECOMUNICAȚII

**dialog**
În perioada 15 sept. - 15 noiembrie:
30 min gratuite lunar în primele 3 luni, în rețea pt. Dialog Inedit și Practic
30 min gratuite lunar pt. D60 - D1000, indiferent de rețea
3 luni abonament gratuit la Inedit 4, 6 și 8 (Dialog Fix cu voice mailbox)
**NOU!** CALL - ID
TELEFOANE CU IDENTIFICAREA APELANTULUI
**MOTOROLA T 180 - 690 000LEI**
Magazin1: Colt cu Cinema Victoria
Magazin 2: Hala Centrala et.1
**Tec Telecom** Str. Ghica Voda 14, Tel/Fax: 032-232638, 233910, sales@tectelecom.com

**dialog** Sistem propriu de rate
*Telefoane la prețuri promoționale!*
Abonează-te la Dialog în perioada 15 septembrie-15 noiembrie și beneficiezi de 30 de minute gratuite timp de 3 luni + 3 luni abonament gratuit.
ABONAMENT LUNAR 4$
**Girexim**
Iași, str. Gavril Muzicescu nr. 6, bl. 7A, parter, tel: 032-215981

3 LUNI ABONAMENT GRATUIT* + 30 minute gratuite lunar în primele 3 luni de abonament** !!!
**dialog** *luna a 4-a, a 6-a și a 8-a
**HALLEY** WIRELESS COMMUNICATIONS
** in retea pentru Dialog Inedit si Practic si indiferent de retea pentru D60-D1000
PHILIPS SAVVY DB 587.000***
ALCATEL OT 302 1.427.000***
Bd. Ștefan cel Mare și Sfînt 13, tel/fax: 276004 Bd. Independenței 1-5, tel/fax:278180

**dialog**
NUMAI LA NOI!
*Cadouri la conectare*
SAGEM 815 - GRATUIT
NOKIA 3310 - 105 $*
ERICSSON A 2628s - 31 $*
ALCATEL O.T. 302 - 45 $*
INTRĂ!
NU RATA OCAZIA!
vă invită Conectare Bună **TeleCom**
* prețul nu include TVA
Bd. Independenței nr. 9, bl. D1, parter , tel./fax: 258289

**SIEMENS A35**
la doar 899.000 lei*
Abonează-te la CONNEX pînă la 15 noiembrie 2001 și indiferent de abonamentul ales, beneficiezi de: 50% reducere în primele 6 luni de abonament;
* Include TVA valabil doar cu conectare la CONNEX, în limita stocului disponibil
Prețuri studențești !!!
**CLASS** dealer autorizat CONNEX
Bd. T. Vladimirescu, cămin T17, parter.
Tel. 276.366, mobil: 092-619910

**Siemens A35**
**The Wanted**
899.000 lei
899.000 lei
Abonează-te la CONNEX până la 15 noiembrie 2001 și, indiferent de abonamentul ales, beneficiezi de 50% reducere la abonament timp de 6 luni* și de telefonul promoțional Siemens A35 la 899.000 lei**.
*Primele 6 luni de contract.
**Include TVA; valabil doar cu conectare la CONNEX; în limita stocului disponibil; detalii în magazine.
**EuroBIT**
Expert Center - Ștefan cel Mare nr. 3, 092-358.006
B-dul Independenței nr. 7 - Top Romanța, 093-549.782
Sf. Lazăr nr. 45-47, 093-599.611
Hala Centrală, 092-358.003
dealer autorizat CONNEX

**Ofertă specială**
**MOB SHOP**
SIEMENS A35 899.000 LEI
ALCATEL 303, 304 1.449.000 lei
+ prima lună un abonament gratuit la **Monitorul**
Abonează-te la CONNEX pînă pe 15 noiembrie 2001 și, indiferent de abonamentul ales, beneficiezi de: 50% reducere la abonament timp de 6 luni* și de telefonul promoțional SIEMENS A35 la 899.000 lei**.
*Primele 6 luni de contract
**Prețul include TVA; valabil doar cu conectare la CONNEX; în limita stocului disponibil; detalii în magazine.
**MOB SHOP**
B-dul Socola nr. 1, tel.: 237.791
Str. Palat nr. 2; tel.: 239.080
dealer autorizat CONNEX

**Log-Soft**
YAESU Authorised Dealer
STAȚII RADIO
- leasing și rate -
MOTOROLA Authorised Dealer
Str. A. Panu 28, bl. 2A, Tel/fax: 032-211130

**oferta săptămînii**
**MOTOROLA m3788e**
Agent Autorizat **cosmorom**
cu numai 199.000 lei
*Preț fara TVA, valabil numai cu abonament Cosmorom Plus25
**AUTOTELECOM**
Bd. Independentei 11, bl. D1, mezanin (deasupra pieței)
telefon/fax: 032 - 276.413

**GIROS COMPANY**
**dialog**
Abonează-te la Dialog în perioada 15 septembrie - 15 noiembrie și câștigi...
30 de minute gratuite* pe lună, timp de 3 luni
+ 3 LUNI de Abonament GRATUIT!
Activare imediată
Telefoane la cele mai mici prețuri
Accesorii pentru toate tipurile de telefoane GSM
Alcatel OTE DB 599.000 Lei
Sagem 815 Pro 499.000 Lei
Soluția Comunicării Perfecte!

## ROMANIA 1 17.45

7,00 Jurnalul de dimineată
7,30 Practic matinal
8,25 Şapte zile (s/r)
9,10 Iartă-mă! (r)

**10,10 Niciodată nu e prea tîrziu (s/r), ep. 14**

11,00 TVR Timişoara
13,00 Ghici cine vine la tine... (r)
14,00 Jurnalul de prînz
14,30 Puncte cardinale
15,00 Fată-n fată (r)
16,00 Kronika (magazin cultural în limba maghiară)
17,00 Feminin. O emisiune pentru urmaşele Evei
*17,45 Pasiuni (s), ep. 247*
18,30 Şapte zile (s)
19,15 Avanpremieră Stiri. Sport

**19,35 Becker (s)**

20,00 Jurnal. Meteo. Sport

**20,30 Tăcerea pieilor (The silence of the hams, comedie Italia/ SUA, 1994). Cu: Dom DeLuise, Billy Zane, Joanna Pacula**

22,00 Amprente

**22,15 Frontal**

23,15 Jurnalul de noapte
23,45 Lumea dansului

**0,45 Feminin (r)**

1,30 Amprente (r)
1,45 Jurnal (r). Meteo. Sport
2,15 Interes general (r)

**3,15 Suspecţii (Sospetti, Italia, 2000/ Ultima parte). Cu Remo Girone**

4,55 Frontal (r(
5,55 Garantat 100% (r)

## TVR 2 8.15

7,00 Femeia misterioasă (s/r)
7,45 Poftă bună cu Petrisor!
8,00 Veni, video, vici!
*8,15 Desene animate*
9,30 Tribul, ep. 27
10,00 Câtei meseriaşi (documentar, Canada, 2000)
10,25 On Line (r)
11,00 Stiri
11,05 da. nu/tvr.ro (r)
12,05 Afaceri la cheie (r)
12,35 Tată, am încurcat-o! (s)
13,00 Femeia misterioasă (s)
13,45 Aventuri în patru labe; Pocahontas, ; Oraşul zburător (d.a.)
15,00 Stiri
15,10 Toti împreună
16,00 Tribuna partidelor parlamentare
16,30 Puls 2001 (r)
17,00 Spectacolul lumii văzut de Ioan Grigorescu (r)
17,30 Tribul (r)
18,00 E dreptul tău!
18,40 Cinematograful o istorie vie
19,35 Fete (r)
19,40 Drumul spre Avonlea (s, ep. 19)
20,35 Tată, am încurcat-o! (s)
21,05 Supranaturalul (Anglia, 1999)
22,00 Telejurnal
22,30 Faimosul paparazzo (dramă România, 1999). Cu: Marcel Iureş, Maria Ploae
0,00 Patrimoniu (r)

## TVR IAŞI REGIONAL

18,00 Expres. Ştiri din actualitatea regională
18,15 Accente. Canalul ucigaş; Pericolul din recreatia mare
19,00 Hora - muzică populară
19,15 Românii de lîngă noi. Societăţile culturale din Cernăuti; Invitata rubricii Areta Moşu, presedinte al Societătii „Astra"
19,50 S-a întîmplat mîine. Revista presei de a doua zi

**TVR IAŞI REGIONAL poate fi receptionat pe Canalul 2 al TVR. Operatorii de cablu ASTRAL şi RCS difuzează programele TVR IAŞI REGIONAL pe canalele proprii**

## PRO TV 0.00

07,00 Bună dimineata!
08,00 Stirile ProTV - Ziarul diminetii tale

**09,00 Tînăr şi neliniştit (r)**

10,00 .Ro (r)
10,05 Melrose Place (ep. 12)
10,45 Oxigen (r)

**11,15 Promotor (r)**

11,45 Ani de liceu (ep. 90)

**12,15 Profesioniştii (ep. 8)**

13,10 Detectiv în Vancouver (ep. 2)
14,10 Nesfîrşita iubire (r)

**16,00 Tînăr şi neliniştit (ep. 1385)**

17,00 Stirile Pro Tv
17,45 Căsătorie în direct
18,00 Teo
19.00 Stirile Pro Tv

**20,00 Urmărire generală**

21,00 Expertul (ep. 19)
22,00 Ştirile ProTv

**22,35 Căsătorie în direct**

23, 50 .Ro
23,00 Lege şi ordine (ep. 13)

**00.00 Familie renăscută („Mayrig", biografic/ dramă, Franţa, 1991). Regie: Henri Verneuil. Cu: *Claudia Cardinale*, Omar Sharif.**

02,00 Melrose Place (r)
03,00 Profesioniştii (r)

**04,00 Detectiv în Vancouver (r)**

05,00 Ani de liceu (r)
05,30 Teo (r)

## ANTENA 1 22.30

7,00 Observator
7,50 Stiri sportive
8,00 Cafeaua cu sare
9,00 Viitorul începe azi(r)
10,00 Îmbrătisări pătimaşe

**11,00 Pretender - Omul cu o mie de fete**

12,00 Granitele iubirii
13,00 Stirile amiezii

**14,00 Jucătorii (r)**

16,00 Viitorul începe azi
17,00 Ştiri
17,20 Milagros" ep.83, 84
19,00 Observator
19,50 Sport
20:00 Brigada mobilă

**20,20 Fără onoare („No Code of Conduct", thriller,1998, SUA) Regia: Bret Michaels Cu: Charlie Sheen, Mark Dacascos, Joe Estevez, Courtney Gains, Paul Gleason, Joe Lando, Martin Sheen**

22,00 Observator
22,25 Sport
*22,30 Marius Tucă Show*

**23,30 Noaptea tîrziu cu Mircea Badea**

1,00 Observator (r)
1,45 Brigada mobilă (r)
2,15 Suflet rebel
2,50 Casa de pe plajă

**3,30 Marius Tucă Show (r)**

4,30 Noaptea tîrziu cu Mircea Badea (r)
5,30 Telenovelă: „Milagros" (r)

## TV BIT

**8.00 – 9.00** – Bună-i dimineata
**16.00 – 17.00** – Vizibil/invizibil
**17.00 – 17.20** – Stiri
**21.57 – 22.00** – Publicitate
**22.15 – 22.30** – Stiri

## ACASA 2.25

07,00 Ştirile de Acasă (r )
07,30 Doctorul casei (r )
08,00 Amor latino (r )

**09,00 Prima dragoste (r )**

10,05 Acasă la bunica (r )

**10,15 Betty cea urîtă (r)**

11,15 De 3x femeie (r )

**12,15 Dădaca (r )**

12,40 Terra nostra (r )
13,40 Iubire fără limite

**15,30 Războiul pasiunilor**

16,30 Dragoste nebună
17,20 Acasă la bunica
17,30 Amor latino

**18,20 Căsuţa poveştilor**

18,30 Ştirile de Acasă
19,00 Prima dragoste
20,00 Betty cea urîtă

**21,00 De 3x femeie**

22,00 Terra nostra
23,00 Dădaca
23,30 Ştirile de Acasă (r )
00,00 90-60-90 Fotomodele

**00,50 Sînge din sîngele meu**

01,25 De 3x femeie

**02,25 *Muzica de acasă, muzica nopţii***

03,45 Acasă la români, cîntă-mi, lăutare! (r )

**04,45 Acasă la români (muzică populară) (r )**

05,45 Doctorul casei (r )

## HBO 15.30

8,00 Lansky („Lansky", biografic, SUA,1999) Regia: John McNaughton Cu: Richard Dreyfuss, Illana Douglas, Beverly D'Angelo, Anthony LaPaglia

**9,50 Arma mortală 2 („Lethal Weapon 2", thriller, SUA, 1989) Regia: Richard Donner Cu: Mel Gibson, Danny Glover, Joe Pesci.**

11,45 Camarazi de război („The Making of Band of Brothers")
12,20 Insider („Insider", dramă, SUA, 1999) Regia: Michael Mann Cu: Al Pacino, Russell Crowe, Christopher Plummer, Diane Venora
15,00 Cinema Cinema Cinema

***15,30 Noriega („Noriega", biografic, SUA, 2000) Regia: Roger Spottiswoode Cu: Bob Hoskins.***

17,25 Ioana D'Arc („The Messenger - The Story of Joan of Arc", Istoric, Franta, 1999) Regia: Luc Besson Cu: Milla Jovovich, Dustin Hoffman, John Malkovich, Faye Dunaway, Pascal Greggory, Vincent Cassel, Tchecky Karyo

**20,00 Un loc liniştit („A Cool, Dry Place", dramă, SUA, 1998) Regia: John N. Smith Cu: Vince Vaughn, Monica Potter, Joey Lauren Adams.**

21,40 Contra cronometru („True Crime", thriller, SUA, 1999) Regia: Clint Eastwood Cu: Clint Eastwood, James Woods, Isaiah Washington, Denis Leary.

**23,45 Velvet Goldmine („Velvet Goldmine", musical, SUA, 1998) Regia:Todd Haynes Cu: Ewan McGregor.**

1,45 Povestirile dnei Chatterley, Schimb de parteneri (Erotic, SUA, 2000)

## PRIMA 20.00

07,00 Salvati de clopotel (r)
08,00 Prima mix!
12,45 Video civica

**12,58 Clip art**

13,00 Levintza prezintă (r)
13,30 Camera de rîs (r)
14,00 Strada milion

**15,00 În căutarea dreptăţii, ep. 26**

16,00 Salvati de clopotel
17,00 Impact

**17,30 Real TV**

18,00 Focus
19,00 Camera de rîs
19,30 Strada milion

***20,00 Copiii spun lucruri trăsnite***

21,00 ED, ep. 8
22,00 Obiectiv
23,00 Focus plus

**23,30 În căutarea dreptăţii (r)**

00,25 Clip art

**00,30 Camera de rîs (r)**

01,00 Strada milion (r)
01,30 Focus plus (r)

## RADIO TRINITAS

**11,00** Pelerini si pelerinaje
**12,30** Agenda culturală
**18,00** Pentru voi ...prieteni
**21,00** O viata de ...Om

**22,00 Mari duhovnici în dialog muzica simfonica, religioasa, populara, cuvinte de învatatura, povesti**

## TELE'M 20.00

14,00 Desene animate

**15,00 „Justiţie in aafara legii" (r)**

16,30 Film documentar

**17,00 Telé economia**

19,00 Club „M"- 10 ani din arhiva TELE M 1991
*20,00 Desene animate*

**20,30 „Tinta digitală" (acţiune). Cu: Gary Daniels, Ken Mc Leod. Regia Charla Driver.**

22,00 Tele-obiectiv

**22,30 „Scaiul" (acţiune)**

0,00 Film erotic

## EUROPA NOVA

7,00 Muzică
9,00 Fereastra deschisă (emisiune-magazin)
10,00 Tentatii (r)
10,30 Muzică (r)
12,00 Fotbal la Tele 7 (r)
12,30 Buletin de stiri

**12,40 Fotbal la Tele 7 (continuare/r)**

13,40 Muzică
14,00 Club abc
15,00 Film documentar

**16,00 Muzică**

18,00 Terra
19,00 As show

**19,29 Telecaricatura zilei de Ando**

19,30 La ordinea zilei
20,30 Muzică
21,00 Telejurnal
22,00 Manager XXI
23,00 Muzica
7,00 Telejurnal (r)

## Radio CONTACT

**06:00 - 10:00 - „Lupta cu somnul"** - Laura si Razvan se trezesc primii la Radio Contact. Cu ei lupta cu somnul e mai usoara! De la ora 8 vine schimbul 2 sa lupte cu somnul :Tudor si Marius castiga in fiecare dimineata !
**10:00 - 12:00 - „Tovarasii Mei"** - Armand si Johann sunt tovarasi. Daca ai curaj... asculta-i!
**12:00 - 17:00 - „Muzica asa cum vrei"** - Program de divertisment: muzica non-stop, concursuri, informatii diverse (in special din show-biz).
**17:00 - 19:00 - „Voteaza ce Urmeaza".** Acesta este singurul program in care ascultatorii pot sa decida ce melodii asculta. Realizatori: Adrian Sana si Andu Campu.
**19:00 - 20:00 – 11.33.42** – Dedicatii si mesaje la 11.33.42
**20:00 – 22:00 - „Seara de seara cu Liana".** Gazda dumneavoastra: Liana Stanciu.
**22:00 - 23:00 - „Fabrica de Hituri"** - Dominique Iancu iti prezinta hiturile cele mai noi, cele mai bune, cele mai fierbinti.
**23:00 - 24:00 - „Teoria iubirii"** - Totul despre sex cu DJ Armand.

**17:30 - Jurnalul zilei**
5:30 - 22:30**Stirile Radio Contact:**
7:10 **Revista presei centrale**
8:20 **Revista presei locale**
5:50; 6:50; 7:50; 8:50 ; 9:50 - **Contact Horoscop**

## RADIO NORD - EST

**6.00** BBC - Ştiri şi actualităţi
**6.15** ECHIPA DIMINETII; Cel mai important lucru dimineata este să ai pe cineva alături: Fii puternic, dimineată de dimineată, cu Alexandra şi Gabriel (8.00-8.15 BBC - Stiri si actualităţi; 6.25 şi 8.25 Cristiana - cu profesorul de religie Victor Cireaşă; 6.45 si 7.45 Horoscop; 8.35 Info trafic şi radar; 9.35 Tragerea la sorti a concursului „La multi ani!"; Realizatori: Alexandra Minea si Gabriel Avasiloaei
**10.00** BUZDUGANUL DE TOAMNĂ (10.15 Revista presei; 10.45 Mesaje; 11.00-11.15 Stiri si actualităti; 11.45 1 Aprilie - Păcăleala zilei; 12.15 Tonomat; 13.07 Tema zilei). Realizatori: Daniel Buzdugan si Costi Rezleşcu
**14.00** BBC - Stiri si actualităti
**14.30** NORD' EST CAFE; Intră în atmosfera anilor '80 sau '90, aşează-te în coltul cu oldies sau în cel cu noutăţi. Alegerea îti apartine. După-amiaza va fi oricum relaxantă şi plină de premii! ; Realizator Alex Canariov
**17.00** PULS NORD-EST ; Cel mai important grupaj informativ al zilei (stiri, reportaje, interviuri, relatări din actualitatea locală si natională)
**18.00** BBC - Stiri si actualităti
**18.30** Zorba dance - emisiune cu muzică grecească
**21.00** BBC - Stiri si actualităţi
**21.30** NOPTI ALBE cu Tudor Cocea
**16.15** - Sport cu Ovidiu Minea
**9.15; 15.15** Alo, Generatia Sto?! - telefonul care te surPRINDE - rubrică de Daniel Buzdugan
**8.45; 12.45; 17.45** - Scafandru de Bahlui, tabletă de Cătălin Mihuleac
**7.25; 9.25; 11.25; 13.25; 15.25; 17.25** Power-play-ul zilei - prezentat de Alex Canariov

## RADIO IAŞI

**6,00** Diminetile noastre (7,00 - Radiojurnal Radio România)
**8,00** Buletin de stiri
**8,05** Radio-Service
**9,00** Buletin de ştiri
**9,05** 1053 - Acustic studio
**10,00** Radiocircuit
**11,00** Buletin de ştiri
**11,05** Meridian - Radiomagazin (12,00 - Stiri)
**13,00** Radiojunal Radio România
**13,15** Viata văzută de aproape
**14,30** Punctul de fierbere (ancheta radio)
**15,00** Buletin de ştiri
**15,05** La zi în viata partidelor parlamentare
**15,30** Dialog interetnic
**15,45** Itinerar folcloric românesc
**16,00** Radiojurnal Radio România
**16,15** Expo pop-rock
**17,00** Buletin de stiri
**17,05** Repere în istorie
**18,00** Buletin de stiri
**18,10** Corespondenta muzicală radio - Dedicatii muzicale
**19,00** Radiojurnal Radio România
**19,20** Evenimentul zilei
**20,00** La izvoarele muzicii
**21,00** Buletin de stiri
**21,05** Jazz-ul în comentariu şi sunet

## Tehnică de calcul


ECHIPAMENTE XEROX DIGITALE SI ANALOGICE, ALB-NEGRU SI COLOR
ECHIPAMENTE MULTIFUNCTIONALE, IMPRIMANTE LASER DE RETEA
COPIATOARE DE PLANSE, CONSUMABILE SI SERVICE
GIROS COMPANY
IASI, Sf. Lazăr 45, tel/fax 032-210.872, 237.820
e-mail: giros@mail.dntis.ro

Canon
VEC
tel: 244662
consumabile
service specializat
Str.Păcurari,12
-COPIATOARE
-IMPRIMANTE, FAXURI
-CALCULATOARE, SURSE UPS
-RETROPROIECTOARE
-MASINI DE NUMARAT BANI
-RETELE, CENTRALE
-CASE SI SISTEME FISCALE PENTRU MAGAZINE, RESTAURANTE, FARMACII

Soluţii pentru comunicaţii mobile
Ingrediente: servicii Xnet, portable PC-uri, pocket PC-uri, telefoane mobile, conectări la reţeaua Connex
Indicaţii: Soluţiile EuroBIT sunt indicate pentru eficientizarea comunicării cu prietenii, colegii şi partenerii de afaceri prin folosirea sistemelor de comunicaţii mobile performante.
Mod de administrare: Soluţiile EuroBIT se iau în principal prin rate sau leasing.
EuroBIT business support
Dealer Xnet
B-dul Ştefan cel Mare nr. 3, telefon 032-216.752, 092-358.006, e-mail expert.iasi@eurobit.ro

INFOSERVICE

| | |
|---|---|
| AMD DURON 800 Mhz | 440 USD |
| AMD DURON 900 Mhz | 455 USD |
| AMD Thunderbird 900 Mhz | 460 USD |
| AMD Thunderbird 1,2 Ghz | 496 USD |
| INTEL CELERON 700 Mhz | 440 USD |
| INTEL CELERON 866 Mhz | 450 USD |
| INTEL PENTIUM III 800 Mhz | 540 USD |
| INTEL PENTIUM III 1000 Mhz | 610 USD |
| INTEL PENTIUM IV 1500 Mhz | 675 USD |

CONFIGURATIILE INCLUD: MB ATX ATA 100/SOUND, CD-ROM/ BOXE 128 MB SDRAM/ HDD 20 GB/ FDD Monitor 15" Digital/ Keyboard/ Mouse
* CALCULATOARE * COMPONENTE * IMPRIMANTE * SCANNERE * NOTEBOOK-URI * COPIATOARE * CONSUMABILE * TELEFAX-URI
* CANON * COMPAQ * DTK * MINOLTA * EPSON * SEIKOSHA * LEXMARK * HEWLETT PACKARD
RATE SI LEASING
INFO SERVICE STR. SF. LAZAR NR. 19, BL. F-3. TEL./FAX: 032-211745/241553 E-MAIL: minfo@mail.dntis.ro

TECHNOLINE COMPUTERS
B-dul Independentei, Bloc B1-5, Mezanin
Tel./Fax ID: +40 32 278.205
SMS/Mobil: +40 92 535.579
comenzi/oferte: aurelian@technoline.org
garantii/service: service@technoline.org
www.technoline.org
indaco LEGE4 legislatie pentru toti

BAS Tel./Fax 032 253001
@Mail : bascomp@mail.dntis.ro
Distribuitor autorizat LEXMARK
Z12 : 1.999.000 lei
Z32 3200: 2.899.000 lei
Sisteme , componente PC
PENTIUM III 733 Mhz 610 USD
TVA inclus
K7 750 Mhz 540 USD
HDD 20GB, 64 RAM, CD ROM 48X, SOUND, FAX MODEM, NET CARD, MONITOR

SUPERMAGAZIN DE COMPUTERE OFERTA NOULUI MILENIU !
CUMPERI UN CALCULATOR, NOI ÎŢI DĂM DOUĂ !
- UNDE ?
- LA MC
Str. Stefan cel Mare nr. 4
- fostul Guliver -
MILLENIUM CENTER

le modèle
Lăpuşneanu nr. 7B, tel./fax 239003
office@lemodele.ro
Intel Celeron 425$
procesor Intel Celeron / 800MHz, memorie 128MB, hard-disk 20GB ATA100, video 32MB share, CD ROM48x, boxe, sound, modem, retea, monitor 15"
Intel Pentium 4 650$
procesor Intel Pentium 4 / 1.4GHz, memorie 256MB, hard-disk 30GB ATA100, video RIVA TNT2 32MB, CD ROM50x, boxe, sound, monitor 15"
Preţuri fără TVA. Alte configuraţii la cerere

COPYSERV BIROTICA
COPY•COMMUNICATION•SERVICE
Canon
Reprezentantă service
Dealer autorizat
Iaşi, Tudor Vladimirescu nr. 101 Telefon: 032/216358; 094/515282

PLUS NET
Tel.Fax: 230.332 ; 095/626874
CALCULATOARE = INFORMAŢII
INFORMAŢII = PUTERE
VĂ OFERIM CALCULATOARE

In atenţia producătorilor!
Doriti pentru produsele dvs. coduri de bare conforme cu standardele internationale ?
5 940322 446627
NUMAI IN PERIOADA 1 OCTOMBRIE 2001- 1 DECEMBRIE 2001 PUTETI SA LE OBTINETI IN CONDITII EXTREM DE AVANTAJOASE DEVENIND MEMBRU EAN ROMANIA (EUROPEAN ARTICLE NUMBERING).
REPREZENTANT EAN ROMANIA - VEC IMPEX SRL
TEL/FAX 032-244662

LIVIUS
Intel Product Integrator
Calculatoare LIVIUS cu Intel PENTIUM 4 la 2 GHz
intel inside pentium 4
3 ani garanţie integrală
Alegeţi întotdeauna cea mai bună performanţă corespunzătoare bugetului dvs. !
LIVIUS SRL Iaşi - str. Fătu 1A - tel/fax: 032-11.59.22, 11.22.21, e-mail: livius@livius.ro

Magazin: Cuza Voda 54, Tel. 21.93.93, Fax. 21.82.43
ZACH & SON SRL
Imprimanta Olivetti Jp170* = 5$
* Imprimanta se livreaza numai cu cartus Olivetti negru 27.5$

UN NOU PRIETEN ÎN FAMILIE CARE NU CERE MÂNCARE

MB AM75-TC
Video Savage4, on-board
Sound AC'97, on-board
RAM 128MB
HDD 20GB
FDD 3,5"
CD-ROM 56x
Tastatura
Mouse+Pad
*Preturile nu includ TVA.
În săptămâna "Mihail şi Gavril" 5% reducere pentru sărbătoriti
ATHLON 950MHz 389 $*
DURON 750MHz 349 $*
Family COMPUTER
SEDIUL CENTRAL: 032-217248
MAGAZIN: 032-219543/int. 307
E-mail: qmatrix@xnet.ro
www.quartzmatrix.ro
QUARTZ MATRIX Select your future

LOG-SOFT Oferta săptămânii
INTEL P4 1.4 GHz, HDD 20 Gb, ATA 100, 128Mb, RIVA TNT2 32Mb, CD-ROM 52x, 15" Digital monitor
570 $ + TVA
Str A Panu, nr 28, tel 032/211130

SHARP
service specializat
Copiatoare second-hand
Iaşi, str. Străpungere Silvestru nr. 9
Tel.: 225.180
Tel/Fax: 218.054
elproma@necomm.ro

Vectra Sistems
Încărcări cartuşe
Tonere copiatoare
Consumabile
Service
Tel.Fax 032-276.458
e-mail: vectra@mail.dntis.ro

36 Rate
0 % Avans
CALCULATOARE IMPACT
OFERTA ANULUI !
Configuratii complete
Duron 750 356 $
Tbird 950 399 $
Intel P3 733 451 $
Intel P4 1.4 515 $
Preturi fără TVA
Show Room : Cuza Voda 45
Tel/Fax : 032- 217.600
Garantie 2 ani
Service Full

Thinkclient !
Iasi, 6600
str. Arcu, nr.10/6
tel: 032 235946
gsm: 095 517127
transart@mail.dntis.ro
www.transart.ro
SALARIZAREA cu 50% reducere*
neomanager TransarT
pachet integrat Windows pentru contabilitatea, gestiunea si managementul firmei
* în pachet cu un alt modul - oferta valabila pana in 31 octombrie 2001

Irsido
Tot ce inseamnă CONSUMABILE ... pentru TEHNICĂ DE CALCUL
- Hîrtie (copiator, imprimantă)
- Articole de birou
- Instrumente de scris
- Plicuri
- Sisteme de prezentare şi afişare
- Maşini de legat documente cu spirală
- Maşini de laminat

TONERE
CERNELURI
RIBOANE pentru HP, CANON, EPSON
CD-uri
DISCHETE

Sf. Lazăr 49. tel/fax: 216.940, 237.830
irsido@mail.dntis.ro
www.irsido.ro

DESPRE SEX, FĂRĂ PUDOARE

Conf. dr. Vasile MIHĂESCU

# Cățărătorul

Vrei, nu vrei, bate-te peste frunte și crede. Ceea ce vezi este el, cățărătorul. Nu te prefă că, Doamne, ce sex are? Uite-l cum urcă. Cît de agil este. Cît de fragil și de puternic. Îți ții barba cu mîna. Ți-a ajuns și inima-n gît. Perfect. Pune piciorul pe un colț de stîncă. Și vezi cîteva pietricele alunecînd în gol. Degetele lui, ah, degetele lui! Perfect. A reușit să urce puțin. Ce mai, e curajos. Și n-are nici o frînghie. Cum dracu', fantastic, cum dracu' a ajuns acolo? Nu, e inconștient. Și nici că mai poate coborî. Nu, nu-i ceva în regulă. Ce părinți!... Te uiți cu atenție. Și te recunoști. Ești tu. Nu prea mult timp în urmă. Cîți ani ai? Nu mulți. Ai exact anii care-i scandalizează pe ceilalți. Corpul tău, muzica ta, cărțile tale, gașca ta, principiile tale. Și dintr-o dată... celălalt personaj. Ce chestie super. Da, simți o căldură ciudată. Recunoaște că te și înfiori puțin. Ușa la camera ta închisă. Nu te interesează prea multe lucruri. Dar, între ele, sexul bate clasamentele! Hai, renunță la fiinta pudibondă care vrei să pari. Acum. Renunță și la formulele consacrate: „la timpul meu..." Las-o moartă! La timpul tău, hormonii săreau coarda în tine. Și îți era nespus de dor. De nu știu ce. De nu știu cine. Și toți te scoteau din sărite cu aerul lor savant. Și tîmpit în același timp. Vai de mine! să nu știe chestia asta. Că-i încă un copil. Dumnezeule! Cîtă prostie! Adică el, copilul, avea vise umede și tu te gîndești că erecția nu se potrivește cu catalogul. Că vezi, dragă, este scandalos cu hormonii ăștia. Adică ea, copilul, se cocoșează să nu i se vadă sînii, și tu îi explici că să stea dreaptă! Că nu face bine la coloană. Dar de fapt nu face bine la imaginea corporală. Și vorbeai despre sex cu... Uită-te la tine încă o dată. Tu ești cățărătorul. Urci. Nimeni lîngă tine. Nici o coardă. Înălțimea doar. Și riscul. Care este înscris în codul tău genetic. Dacă te dezvolți, te schimbi. Dacă te schimbi, începi să vezi lumea altfel. Și o vezi. Și riști aventura. Înscrisă în ființa ta din momentul conceperii tale. Și vorbeai despre sex cu cine? Cu prietenii sau prietenele tale. Și cu dirigul sau diriga, dacă îndrăzneau!! La ora de... Ai tăi cred că și acum s-ar zburli dacă i-ai provoca. Pe teme sexuale. Nu-i politicos, ți-ar spune. Și, oricum, acum ești o persoană matură. Știi. Așa ți-ar spune. Oare de ce toată lumea fuge de ceea ce o preocupă atît de mult? Cunosc persoane civilizate, nu glumă, care citesc regulat reviste cu un conținut extra. Dar care schimbă posturile la televizor dacă temele sînt „indecente". Și, în special, cînd sînt copiii în casă. Adică, vor ei să transmită că preocupările sexuale nu fac parte din „interesele" fam"iliei, că organele genitale (structurile anatomice reproductive) nu ne interesează, ca sînt urîte, și că plăcerile erotice n-au nici o legătură cu investigarea propriul corp? Te rog, mai uită-te o data la tine. Ești cățărătorul. Te văd atîția ochi. ■

# Bin Laden a tulburat decernarea premiilor „Emmy"

## ■ Sarah Jessica Parker nu a participat de frica unui atentat ■ vedeta serialului „Totul despre sex" și Calista Flockhart au fost marele învinse ale secțiunii „actriță în rol principal de comedie"

Ceremonia de decernare a premiilor cinematografice Emmy a avut loc, în cele din urmă - după ce a fost amînată de două ori - duminică seara, într-o sală de dimensiuni reduse, Schubert Theatre din Los Angeles, ceea ce i-a determinat pe ziariști să numească acaestă gală „semi-Emmy". Marele cîștigător al serii a fost serialul ***„Aripa de vest"***, un film despre ceea ce se întîmplă la Casa Albă. Acest serial, care a triumfat și anul trecut, este produs de NBC și a cîștigat premiul pentru cea mai bună dramă și alte șapte trofee.

Inițial, decernarea premiilor Emmy fusese stabilită pentru data de 16 septembrie. După atacurile teroriste din 11 septembrie, gala a fost reprogramată pentru 7 octombrie. Cu această ocazie, s-au făcut modificările necesare pentru ca festivitatea să aibă o notă cît mai sobră, în concordanță cu starea de spirit a americanilor. Dar pe 7. octombrie a început ofensiva americană în Afganistan și decernarea premiilor Emmy a fost amînată pentru a doua oară. Abia duminică, gala a putut avea loc, chiar dacă cu mul mai puțini participantl decît în mod normal. Toate persoanele care au sosit la spectacol au fost verificare, mașinile au fost cercetate cu meticulozitate, spațiul aerian de deasupra teatrului a fost declarat zona interzisă, iar pe lîngă covorul roșu au fost mai mulți polițiști decît paparazzi.

Patricia Heaton, cîștigătoarea premiului pentru cel mai bun rol feminin de comedie

Cel mai nominalizat serial, ***„Clanul Soprano"*** - care a candidat la 22 de categorii, fată de 18, ale rivalului „Aripa de vest" - a cîștigat patru premii, printre care cele pentru cel mai bun actor într-un serial dramatic ***(James Gandolfini)*** și trofeul similar la categoria feminină ***(Edie Falco).*** James Gandolfini (care interpretează în serial rolul lui Tony Soprano) l-a învins astfel pe ***Martin Sheen*** („Aripa de vest") nominalizat și el la categoria cel mai bun actor în serial de dramă. Gandolfini a fost unul dintre numeroșii actori care au decis să nu participe la gala de decernare a premiilor. ***Edie Falco*** (Carmela Soprano - soția lui Tony) a primit în acest an al doilea Emmy din trei nominalizări.

Un alt serial deja foarte cunoscut în România, ***„Sex and the City"*** („Totul despre sex"), a primit premiul pentru cea mai bună comedie, însă vedeta sa, ***Sarah Jessica Parker***, nu a fost prezentă la gală de frica unui posibil atentat terorist. Oricum, dacă ar fi venit, ea ar fi avut marea dezamăgire de a se fi văzut învinsă în finala pentru titlul de cea mai bună actriță în rol principal într-un serial de comedie de mult mai puțin cunoscuta ***Patricia Heaton.*** Și aceasta este cunoscută telespectatorilor din România, din rolul soției lui Raymond, în serialul ***„Toată lumea îl iubește pe Raymond"***. Merită, de asemenea, menționat că printre învinsele Patriciei Heaton se numără și filiforma ***Calista Flockhart,*** nominalizată pentru rolul din ***„Ally McBeal".*** ■

Sarah Jessica Parker

### Principalii cîștigători ai premiilor Emmy 2001

- Actor în rol principal, miniserial sau film TV: **Kenneth Branagh - *„Conspirația"***
- Actriță în rol principal, miniserial sau film TV: **Judy Davis - *„Viața cu Judy Garland".***
- Actor în rol principal de comedie: **Eric McCormack - *„Will și Grace".***
- Actriță în rol principal de comedie: **Patricia Heaton - *„Toată lumea îl iubește pe Raymond".***
- Actor în rol principal de dramă: **James Gandolfini - *„Clanul Soprano".***
- Actriță în rol principal de dramă: **Edie Falco - *„Clanul Sopranos".***
- Cel mai bun serial dramatic: ***„Aripa de vest".***
- Cel mai bun serial de comedie: ***„Totul despre sex".***

O REȚETĂ PE ZI

Maestrul în arta culinară Ștefan MEGYESY, de la complexul hotelier Unirea, vă recomandă:

# Conopidă gratinată cu smîntînă

Conopida curățată, bine spălată, se pune la fiert în apă clocotită cu sare și zeamă de lămîie. Cînd conopida este fiartă, se scoate din apă și se pune la răcit. Se prepară un sos alb, din unt sau margarină, făină albă și sare, care se fierbe la foc mic circa 20 de minute. După ce sosul este fiert, se adaugă gălbenuș, smîntînă și cașcaval ras. Un vas se unge cu unt și se tapetează cu pesmet. Se așează conopida în vas, se toarnă sosul deasupra, se presară cu cașcaval ras și se introduce la cuptor pentru rumenit, 15-20 minute. Preparatul se servește cald, cu smîntînă. ■

Moda la genul feminin

# Se poartă mireasa îndrăzneață

Orice femeie își dorește să fie deosebită în ziua nunții. Tocmai de aceea, în majoritatea cazurilor, alegerea unei rochii de mireasă este o treabă dificilă. Pentru că toamna este sezonul nunților, cîteva case de modă s-au gîndit să le facă niște recomandări vestimentare viitoarelor mirese. World Trade Center București a găzduit recent o prezentare de modă intitulată sugestiv ***„Miresele și rochiile anului 2001"***. Printre casele de modă care și-au etalat creațiile în domeniu s-au numărat Staff Collection, Venus, Adeline, Nanette, Davi's Design, Sorina Design etc. Modelele prezentate au acoperit o gamă largă de gusturi, de la cele clasice pînă la cele mai îndraznețe pentru un astfel de moment. **(Claudia VOICU)**

**FOTO: Gig MOTOIANU**

# Tamara Buciuceanu sărbătorește „nunta de aur" cu scena

Timp de o săptămînă, între 5 și 14 noiembrie, orașul Galați este amfitrionul comediei românești. Teatrul Dramatic din localitate găzduiește cea de-a 13-a ediție a Festivalului Național de Comedie,în cadrul căruia vor fi prezentate cele mai bune comedii produse de teatrele din țară în această stagiune. Scena bucureșteană va fi reprezentată de teatrul de Comedie (cu spectacolul lui Horațiu Mălăele, ***„Bani din cer")***, teatrul Nottara (cu spectacolele ***„Oscar"*** și ***„Operele complete ale lui WLMSXPR")***, teatrul Mic (cu ***„Popcorn")*** și Teatrul Național (cu ***„Jocul dragostei și al ăntîmplării").*** Devenit o tradiție la Galați, Festivalul a fost înființat în 1976, din inițiativa regretatului critic și om de teatru ***Valentin Silvestru.***

Anul acesta Festivalul de Comedie cuprinde și un eveniment special: aniversarea uneia dintre cele mai reprezentative atrițe de comedie a scenei românești, doamna ***Tamara Buciuceanu,*** la împlinirea a 50 de ani de carieră artistică. **(Irina ȚOLEA)**

VEDETELE PATRIEI

## Benone Sinulescu a răcit și și-a amînat concertele

Acum cîteva zile, ***Benone Sinulescu*** a contractat o gripă destul de serioasă, care-l va ține în casă timp de o săptămînă. Cîntărețul s-a îmbolnăvit în turneul prin Moldova din care tocmai s-a întors. ***„Eu sînt mai sensibil la temperaturile scăzute și nici nu mi-am făcut vaccinul antigripal. În camera de hotel era foarte frig și cred că de aia m-am îmbolnăvit. Am temperatură și tușesc rău. Fac un tratament cu antibiotice, recomandat de prof. dr. Bogdan de la Spitalul ORL din București, care întotdeauna m-a înzdrăvenit cînd am avut probleme".*** Din cauza acestei gripe, Benone Sinulescu și-a anulat toate concertele programate pentru această săptămînă. „Nu rămîn fără voce nici deal dracu'. De Sfîntul Mihail și Gavril, cine o să țopăie? Eu!" **(Claudia VOICU)**

## Trupa N&D a cerut 10.000 de dolari ca să cînte de Revelion

În timp ce multe formații, care-și cunosc valoarea, zic bogdaproste dacă iau cîteva sute de dolari pe un concert, altele, mai cu moț, cer sume exagerate. Fără discuție că ***N&D*** este o trupă de succes, dar care cîntă totuși în România. Parcă uitînd acest lucru, Nick de la N&D i-a solicitat unei impresare 10.000 de dolari pentru trei spectacole în noaptea de Revelion. Dacă ar fi trebuit să alerge din Ardeal pînă-n Moldova chiar în noaptea dintre ani, poate această sumă n-ar fi părut atît de piperată. Spectacolele aveau însă loc în orașe apropiate unul de celălalt. Cînd a auzit suma cerută, impresara respectivă s-a crucit și s-a orientat spre alte trupe, cu pretenții mai realiste. **(Claudia VOICU)**

## Costi Ioniță se vede un Bregovic al României

La sfîrșitul săptămînii trecute, ***Costi Ioniță*** și-a lansat pe piață cel de-al doilea album solo, „Plînge inima". Discul conține 12 piese, dintre care numai patru manele. Restul melodiilor abordează genuri muzicale total diferite de ceea ce a compus Costi pînă acum. Prima piesă care va avea și videoclip este o baladă, intitulată „Adu-mi dragostea înapoi". ***„Albumul va fi o mare surpriză. Printre alte melodii, voi avea una în stilul lui Bregovic și o alta în genul muzicii clasice, care va fi practic un demo pentru afară"***, spune Costi. **(Claudia VOICU)**

# Spermatozoizii prind puteri dacă stau la rece!

Un sistem de aer condiționat pentru lenjeria intimă a bărbaților a fost pus la punct de cercetătorii germani, care vor să dovedească faptul că bărbații sînt mai fertili dacă organele lor genitale sînt menținute la temperatură scăzută. Sistemul a fost pus la punct de o echipă de la Universitatea Giessen. Medicii susțin că acest sistem crește producția de spermă în cazul bărbaților care suferă de sterilitate. ***„Se știe de mai multă vreme că temperaturile ridicate nu sînt favorabile producerii spermei sau calității ei. Acum am dovedit acest lucru. Am testat lenjeria specială pe 20 de bărbați cu problemele de fertilitate. Ei au purtat-o în fiecare noapte timp de 12 săptămîni"***, explică coordonatorul studiului, ***Andreas Jung***. Sistemul de răcire este alimentat de baterii păstrate într-o centură la mijloc. El pompează aer în tuburi care înconjoară bazinul și organele genitale, curentul de aer fiind direcționat de canale mici. Sisteme de prindere fixează tot acest sistem, fiind legate de centură. Restul corpului nu este afectat de acest echipemant, dar organele genitale sînt răcite cu cel puțin un grad sub normal. ***„Funcționează foarte bine. Nu Numai că a crescut cantitatea spermei, dar și calitatea s-a îmbunătățit, ceea ce crește mult coeficientul de fertilitate"***, explică Jung. ■

BANC VECHI DA' BUN

## Ăla cu studenții și nebunii

**Un tip se duce în vizită la un prieten care era directorul spitalului de nebuni. La poartă dă peste un nebun cu o roabă, care îl spune:**

**- Domnule, a sosit taxiul.**

**Ca să nu-l supere, tipul se urcă în roabă, ajunge la ușa directorului, după care nebunul îi cere 20.000 de lei. Omul plătește, apoi intră la director și-i spune:**

**- Un nebun a venit cu roaba și m-a luat de la poartă, iar eu a trebuit să-i plătesc 20.000 de lei pentru taxi. Mi-a fost frică să nu devină violent!**

**Directorul:**

**- A, iar au sărit studenții gardul!**

EuroBIT
MADI
NET Compania de turism
Netmar
romNET
marti, 6 nov
orele 20.00
Facultatea de Geografie
Toamna la MAXX
... se numără bobocii ...
Miercuri,7 nov
orele 20.00
Liceul VICTORIA
PCNET
Gama Maintenance
Niky Fashion
Marion Turism
ERRA COMPANY producător de materiale publicitare
Internity
Tec Telecom
Bodycode Gym Club
promotor media
Ziarul care stă de vorbă cu oamenii
Monitorul

NORD'EST 100.4 FM RADIO
Telefon: 211570
Organizează concurs pentru
REALIZATOR PROGRAME
Înscrierea la concurs trebuie să conțină: CV, scrisoare de motivație și casetă audio cu voce înregistrată cu durata de maxim 3 minute.
Dosarul se depune la sediul Radio Nord Est din str. Gării nr. 22, clădirea Vama Veche, et.3, zilnic între orele 10.00 și 16.00.
100,4 FM

B.C.U. „M. EMINESCU" IAȘI
PECU

## Cît ne va costa Revelionul

5A

## Starețul acuzat de hărțuire sexuală a fost destituit

8A

MIERCURI,
7 NOIEMBRIE
2001

Nr. 254 (3154)
16 PAGINI
5000 LEI

Ziarul care stă de vorbă cu oamenii

# Monitorul

Telefoanele redacției:
271.271
271.333

Publicație a Grupului de Presă „Monitorul"

Director general: **Dan Radu** Adresa redacției: Iași, Str. Smârdan nr.5 www.monitorul.ro Redactor-șef: **Toni Hrițac**

# Un ieșean dezvăluie ororile din pușcărie

**■ citiți mărturiile unui om obișnuit despre ceea ce se întîmplă în spatele gratiilor și cum schimbă pușcăria viața unui om ■ ieșeanul spune că va avea toată viața coșmaruri după cîte a văzut și a trăit acolo ■ după ce-a fost eliberat, nimeni n-a vrut să-l angajeze ■**

***„Nici dușmanilor mei nu le doresc să stea în închisoare"***, a ajuns Adi, un tînăr de 34 de ani, să evalueze răul cel mai mare din viața unui om. Experiența a căpătat-o stînd cinci luni și jumătate în Penitenciar. A cunoscut o lume dură, un cod nescris de legi căruia a trebuit să i se subordoneze fără a crîcni. Pentru a supraviețui, a fost nevoit să învețe cînd avea voie să respire, să vorbească sau să meargă la toaletă. A învățat că în spatele gratiilor de fier cei care ajung aici sînt membrii unui ***„stat în stat"***, cum s-a exprimat Adi. Cea mai mare vină a unui deținut era eticheta de „sifon". ***„Adică cei care dădeau din gură și dădeau informații"***, a explicat Adi ce înseamnă cuvîntul „sifon". Cei mai pedepsiți erau violatorii de copii. Cel mai slab din cameră devenea „păpușa Geta".

Persoana de care depindea numărul de pachete de mîncare era șeful de cameră. Viața petrecută în Penitenciar și-a pus amprenta pe comportamentul tînărului. ***„Nu pot dormi noaptea, mai am coșmaruri, nu mai am încredere în oameni"***, a sintetizat Adi cum și-a schimbat viața. **(Adriana PLECAN)**

Continuare în pagina 3A

Pentru Adi, închisoarea va rămîne coșmarul vieții sale

# Fabrică secretă de transferuri la „Informatică"

**■ la Liceul „Gr. Moisil", directoarea Carmen Losonczy a aprobat anul acesta nu mai puțin de 25 de transferuri, toate la clasa a IX-a ■ toate clasele liceului sînt supraaglomerate, avînd peste 30 de elevi ■ la IȘJ, se știe că la Liceul de Informatică au fost doar trei elevi transferați ■**

Proporțiile atinse de fenomenul transferurilor la clasa a IX-a sînt greu de cuprins. De la cazuri sporadice depistate în liceele de mîna a doua, se ajunge la transferuri de copii în masă, la liceele din eșalonul întîi.

Numărul copiilor transferați crește de la un liceu la altul, direct proporțional cu prestigiul acestuia; nu se știe dacă și cu tarifele practicate pe piața neagră. Numai la Liceul de Informatică „Gr. Moisil" au fost „admiși" în acest an școlar 25 de elevi respinși la admiterea computerizată din vară.

După „amnezia" manifestată în cazul elevului ***Codrin Răileanu,*** transferat la „Moisil" cu o medie mai mică decît a ultimului admis - caz relatat ieri în „Monitorul" - directoarea ***Carmen Losonczy*** a afirmat ieri, la interpelarea prefectului ***Corneliu Rusu Banu,*** că are 25 de elevi transferați în această toamnă. Toate cele șase clase de a IX-a de la Liceul de Informatică au efectivele mai mari de 30 de elevi, cifra limită impusă de lege.

Deocamdată, nimeni nu poate da explicații privind această situație cu totul neașteptată, prefectul promițînd însă că astăzi va cere oficial rezultate concrete ale transferurilor de la liceele incriminate în „Monitorul". Prinși în vîrtejul controalelor, „artizanii transferurilor" dau acum înapoi. **(Corina GÂLCĂ)**

Continuare în pagina 2A

## ȘTIRILE ZILEI

### Seiful fără cifru

Citiți în pagina 3A un articol despre drepturile șoferului în fața agentului de circulație

### Cupoanele căldurii

În șase zile, 25.000 de ieșeni au depus cereri pentru a primi subvenție la încălzire. 3A

### Ce se mai revendică

Doi foști proprietari cer Primăriei suprafețe mari din Copou, hotelurile Traian și Continental, plus alte cîteva zeci de case boierești. 3A

## UTILE

**Meteo** 8°– 14°C 0°–4°C 2B

**Curs valutar** Cursul BNR și casele de schimb din Iași 5A

**Telefoane** Numerele de telefon ale principalelor instituții de interes public 2B

**Programe TV** 7B

**Audiențe** Orele și zilele de audiențe la șefii orașului 2B

**Horoscop** 2B

**Cinema** 2B

**Flash cultural** 2B

**Farmacii** 3B, 5B

**Servicii medicale** 3B

# Abonamente sociale la Romtelecom

Începînd din 15 noiembrie, abonații „Romtelecom" cu venituri mici vor putea să cheltuie mult mai puțin cu telefonul. Este vorba de introducerea abonamentului de protecție socială cu o valoare lunară de 50.000 de lei. Cei care optează pentru acest tip de abonament vor avea numai posibilitatea de a primi mesaje telefonice și de a apela numerele de urgență (salvare, pompieri etc), cele netaxabile (precum 931, 921 etc.) sau numerele ce încep cu 0800 (apeluri telverde). ***„Noi ne-am gîndit și la persoanele cu venituri mici și am încercat să le venim în ajutor tocmai prin acest abonament social"***, spunea în octombrie ***Alexandru Gagea,*** directorul „Romtelecom" Iași. Cei care doresc să beneficieze de un astfel de abonament (sau cei care doresc să treacă de la un abonament cu 100 de minute incluse la unul cu 50 sau la unul social de exemplu) nu trebuie să facă decît o cerere la oficiile „Romtelecom" specificînd varianta pentru care optează. Foarte important de reținut este faptul că abia după trei luni solicitantul va putea beneficia de tipul de abonament solicitat. **(A.PRODAN)**

# Acordul cu FMI aduce creșteri de tarife la utilități

Guvernul român s-a angajat, prin acordul stand-by încheiat cu FMI, să majoreze, pînă la mijlocul anului viitor, tarifele la energia electrică și termică, precum și prețul gazelor naturale, de la 1 ianuarie 2003. Ajustările de tarife reprezintă criterii de performanță structurală a acordului stand-by. În funcție de îndeplinirea acestor criterii, FMI va aproba alocarea următoarelor tranșe din acordul cu România.

Majorarea cu 16% a tarifelor la energia electrică este corespunzătoare unei creșteri a prețului de producător al societății Termoelectrica la 40 dolari /MWh, față de 33,2 dolari/MWh în prezent. Prețul gigacaloriei produse de Termoelectrica va fi majorat, din luna iulie a anului viitor, la 20 de dolari (15 dolari în prezent). Prețul gazelor naturale va crește la cel puțin 90 de dolari pentru o mie de metri cubi (82,5 dolari în prezent), începînd cu anul 2003.

Amănunte în pagina 5A

## Au mai fost eliberați doi inculpați din lotul „Săhleanu"

Din dosarul „Săhleanu" au mai zburat doi arestați. ***„Gelu Alexandru Spumă și Valentin Blănița au fost puși în libertate de Tribunalul Satu Mare, în urma administrării probelor. Din cîte știu nici procurorii nu au atacat soluția judecătorilor"***, a zis avocatul ***Neculai Volovăț.*** Prin punerea în libertate a celor doi inculpați, numărul persoanelor implicate direct sau indirect în asasinarea liderului sindical Virgil Săhleanu și care au părăsit închisoarea a ajuns la patru. Primii care s-au întors acasă au fost ***Victor Balan,*** fostul director TEPRO, și cehul ***Franmtisek Priplata***.

Continuare în pagina 3A

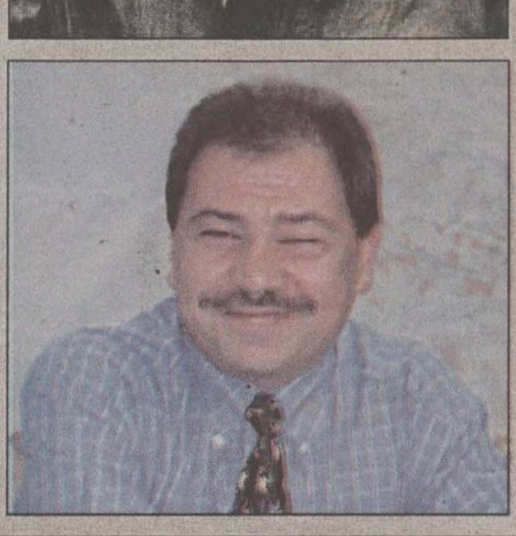

### Din arhiva „Monitorului"

**De aproape 10 ani, Dan Cârlan continuă să zîmbească în fața opiniei publice, indiferent de marile deziluzii pe care le-a avut în tot acest timp. Omul care a apărut ca un meteorit în viața publică ieșeană și-a legat numele de atîtea intrigi și scandaluri, încît puțini reușesc să și-l imagineze acum ca pe un om matur. Cel care și-a condus afacerile și cariera politică prin nenumărate falimente și reveniri spectaculoase pare să se fi stabilit la casa lui, o dată pentru totdeauna. Imaginea saltimbancului pare perfect reprodusă în imaginea de sus (realizată în 1993). Astăzi, vedem un Dan Cârlan la fel de binedispus, dar ceva mai înțelept.**

## Prostituatele acceptă și tichete de masă

Situația economică precară prin care trece în acest moment întreaga țară a afectat și una dintre cele mai vechi și profitabile meserii din lume: prostituția. Lipsa banilor a redus considerabil numărul clienților care apelează la serviciile prostituatelor din Roman, în special ale celor care își desfășoară activitatea în zona Gării. Acest lucru le-a determinat pe prostituate să-și modifice sistemul de „încasare" a contravalorii serviciilor prestate către client, ele acceptînd la plată și bonuri de masă, pe care, ulterior, le pot folosi pentru achiziționarea unor produse alimentare. ***„Eram cu încă doi colegi, la bar. Ne-a abordat, dar i-am spus că nu prea avem bani. Unul dintre colegi îi zice că nu are la el decît trei bonuri de masă. Femeia a fost foarte încîntată de ofertă și ne-a spus că, în schimbul celor trei bonuri, ne rezolvă, oferindu-ne fiecăruia cîte o partidă «la scurt»"***, spune un client. Prostituatele de la gară au declarat însă reporterului nostru că un tichet costă doar sexul oral „la scurt", și că o partidă de sex normal costă, în medie, trei, patru bonuri de masă. **(Bogdan GOTCĂ)**

## Mollahul Omar i-a provocat la duel pe Bush și Blair

Miliția talibană la putere în Afganistan a propus, ieri, un duel între președintele ***George W. Bush*** și premierul britanic ***Tony Blair*** pe de o parte, și liderul suprem taliban ***Mollahul Mohammad Omar,*** de cealaltă parte, a anunță agenția iraniană de presă IRNA. ***„Americanii au lansat zvonul că Mollahul Omar s-a ascuns, așa că voi propune ca Blair și Bush să-și ia puștile kalașnikov și să vină într-un loc anume unde va veni și Mollahul Omar cu puștile kalașnikov pentru a se decide cine va pierde"***, a declarat ministrul taliban de Externe ***Maulvi Wakil Ahmed Mutawakil. „Mollahul Omar se mută des din motive de securitate,"*** a precizat acesta, de la Kandahar, adăugînd: ***„El conduce efectiv activitatea Guvernului, la fel ca înainte."***

Citiți în pagina 8A ultimele amănunte despre atacul din Afganistan

Calculatoare * Componente * Accesorii * Consumabile * Imprimante * Birotica * Soft * Distributie * Comunicatii * Servicii de specialitate * Networking * Telefonie mobila * Mobilier * Consultanta

Dacă nu crezi că avem cele mai bune prețuri vino și convinge-te singur

COMPUTER HOUSE INVEST ∘ Bulevardul Independentei ∘ 217800

**Inspector școlar demis:** *Ileana Savinescu* a fost scoasă din functia de inspector școlar, în absență. *Mihai Dumitriu,* inspector școlar general, a declarat că, în repetate rînduri, Ileana Savinescu a făcut greșeli, ultima dintre acestea fiind cînd a refuzat din lipsă de timp să facă un catalog al olimpicilor. Luni, în urma unui raport alcătuit de *Genovica Vulpoi,* inspector școlar general adjunct, Mihai Dumitriu a dispus eliberarea din funcție a inspectoarei școlare. ***„Sînt într-o delegație la București; cînd mă voi întoarce voi afla de ce am fost demisă“,*** a declarat Ileana Savinescu, care a aflat prin intermediul „Monitorului“ vestea demiterii ei. **(Corina GÎLCĂ)**

**Jandarmii își cinstesc patronul spiritual:** Ziua Sfinților Arhangheli Mihail și Gavril, patronii spirituali ai Jandarmeriei Române, va fi sărbătorită mîine și de către Comandamentul de Jandarmi al Județului Iași. Sfinții Arhangheli Mihail și Gavril sînt considerați de oamenii în uniforme albastre drept ***„Jandarmii Bolții Cerești și ai Tronului Dumnezeiesc“***. Întruchiparea lor va fi reprezentată prin embleme și însemne afișate la intrarea în toate unitățile de jandarmi, pe frontispiciul clădirilor principale din cazărmi precum și pe ecusoanele purtate la uniforme. Mîine, Jandarmeria ieșeană va marca acest eveniment prin slujbe religioase și întîlniri cu reprezentanți ai Veteranilor de Război. **(Cătălin ȘTEFĂNESCU)**

**„Salvați rinichiul“:** În perioada 8-10 noiembrie, Iașul este gazda celei de a IV-a Conferințe de Nefrologie din Moldova, manifestare de prestigiu în domeniu. Tema principală a conferinței organizate de Societatea Română de Nefrologie, UMF Iași și Fundația „Salvați rinichiul“ este prezentarea ultimelor noutăți a anului 2001 în domeniul Nefrologiei. ***„Vom prezenta colegilor noștri din celelalte județe și rezultatele primelor dialize hepatice efectuate în premieră națională la Iași, la începutul lunii trecute“***, a precizat *dr. Adrian Covic,* șeful Centrului de Dializă. În octombrie, șapte persoane, dintre care șase copii, care consumaseră ciuperci otrăvitoare, au fost salvați de la moarte cu ajutorul acestui tip de dializă, singura alternativă în asemenea cazuri, cu excepția transplantului de ficat. **(C. DONOSE)**

**O zacuscă să-ți mai fur:** Un pensionar a rămas fără zacusca de toamnă după ce hoții i-au spart boxa și i-au furat toate borcanele. Duminică noaptea, *Vasile Gavril* (60 de ani) din Iași a rămas fără proviziile alimentare pe care le pusese la păstrare în boxa situată la subsolul blocului în care locuiește. Luni dimineață, la prima oră, pensionarul a reclamat fapta la Secția II Poliție. Din primele cercetări efectuate la fața locului s-a stabilit că hoții au descuiat lacătul de la boxă cu chei potrivite și au furat din interior toate borcanele cu zacuscă ale bătrînului în valoare de aproximativ o jumătate de milion de lei. Acesta nu este primul caz în care hoții au dat spargeri la boxele din subsolurile blocurilor. Odată cu venirea toamnei, au fost înregistrate numeroase furturi de alimente, vin și alte produse depozitate de obicei în boxe. **(Cătălin ȘTEFĂNESCU)**

**Poliția îi ia din nou la puricat pe taximetriști:** Taximetriștii vor fi din nou luați la puricat de echipele Primăriei și Poliției. Reprezentanții acestora s-au întîlnit ieri cu primarul Constantin Simirad și i-au solicitat reluarea controalelor la stradă a mașinilor care practică activitatea de taxi. ***„Vom forma 13 echipe cu care vom încerca să-i înlăturăm pe cei care nu au autorizație de la Primărie. Taximetriștii mi-au spus că foarte mulți și-au vopsit mașinile în galben și ies la stradă practicînd pirateria“***, a precizat Simirad. Amenda pentru un taximetrist care nu are autorizație de la Primărie este de 7,7 milioane lei. **(B.P.)**

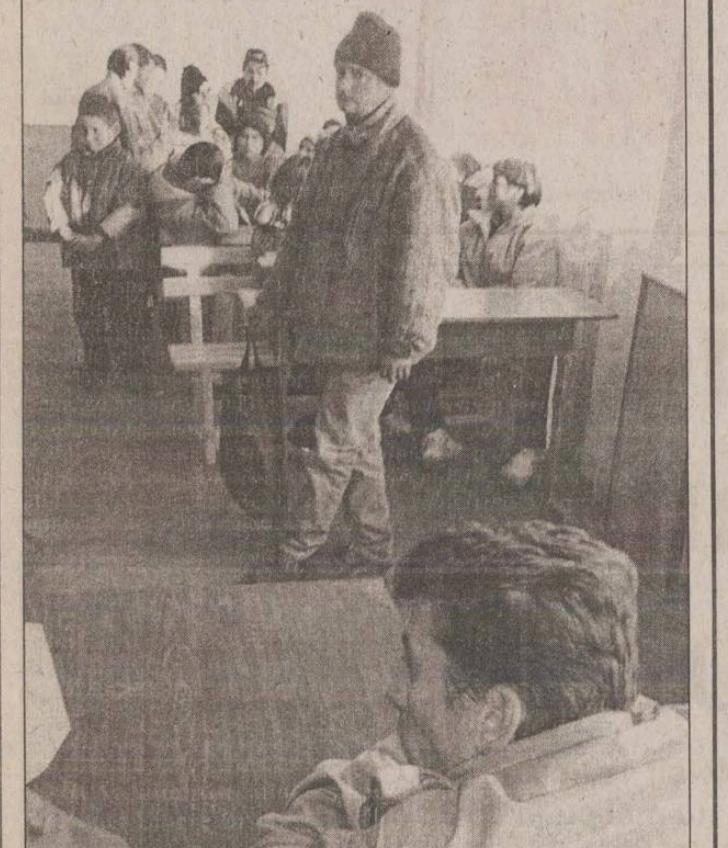

# Polițiștii au adunat de pe străzi 20 de boschetari, apoi le-au dat drumul

La oprirea mașinii Poliției, de sub podul din Bularga, cîțiva boschetari o și rup la fugă. Polițiștii mai apucă să prindă vreo șase fete, toate întinse pe niște saltele răpănoase sub pod. Sînt jenate numai de camera de luat vederi, altfel nu le deranjează foarte tare prezența polițiștilor. Sînt urcate în mașină și duse la Poliția Municipală, pentru a fi legitimate, amprentate și fotografiate. Vociferează: ***„Noi sîntem 27 acolo, de ce ne-au adus numai pe noi șase?“***

Așa a început, ieri după-amiază, razia organizată de Inspectoratul Județean de Poliție (IJP) și Corpul Gardienilor Publici (CGP). Ținta au constituit-o copiii străzii, cerșetorii, vagabonzii și bețivii Iașului. Toate cele cinci secții ieșene de Poliție au scotocit orașul în căutarea celor vizați, timp de cîteva ore. La sfîrșitul raziei, într-una dintre încăperile Poliției Municipale se adunaseră 20 de oropsiți, dintre care nouă minori. Doru, un puști negricios, fusese racolat din Tătărași, unde cerșea împreună cu Marian, prietenul lui. Acesta din urmă mai are opt frați acasă: ***„Cerșesc ca să-mi iau dulciuri, că mama nu-mi ia, n-are de unde“***, a spus, dezinvolt, ***Marian. Doru,*** mai timid, a recunoscut că-l trimiteau părinții la cerșit și că, dacă nu se ducea, risca să fie bătut. În aceeași încăpere a Poliției a ajuns și Vasile Ovaciuc, un bătrîn soios și neliniștit: ***„Eu mă duceam cu cartoanele la chioșc și m-a luat Poliția. Nici nu știu de ce m-a adus aici, că eu nu făceam nimic“,*** a spus bătrînul. De nouă ani stă sub pod, în Alexandru cel Bun, după ce a fost dat afară din casă de „ezecutorul judecătoresc“. Ca să aibă bani de mîncare strînge cartoane pe care le vinde.

Minorii culeși de pe stradă vor fi internați la Centrul de Primire Minori în Regim de Urgență (CPMRU). Adulții vor fi eliberați, iar cei care nu sînt din Iași urmează să fie trimiși în localitățile din care provin. ***„Este o acțiune prin care monitorizăm persoanele fără ocupație, care vagabondează sau cerșesc. Putem să amendăm numai părinții care-și trimit copiii la cerșit, celorlalți le dăm drumul“,*** a declarat sublocotenentul *Mădălin Țăranu,* din cadrul Inspectoratului Poliției Județene Iași. **(Cătălin PRISACARIU)**

# Fabrica secretă de transferuri de la Liceul de Informatică

Continuare din pagina 1A

*Julieta Grigoraș,* funcționar la ISJ, mărturisește că „a greșit într-unul din cazurile de transfer“ - ce nu trebuia aprobat - dar că acesta a primit avizul unei comisii mai largi, din care au făcut parte inspectorul șef adjunct al ISJ *Genovica Vulpoi* și inspectorul *Vasile Mantu.* La rîndul lor, directorii de școli invocă în discuțiile despre transferuri faptul că școlile nu sînt independente, ci sînt subordonate Inspectoratului Școlar Județean. Pretextînd că dezvăluirile despre fenomenul transferurilor sînt ***„traumatizante pentru copii“,*** directorii refuză să mai comenteze pe seama acestui subiect. În acest context, se impune precizarea că „Monitorul“ nu-și propune o răfuială cu elevii de 14 ani, care vor să învețe la un liceu mai bun, ci să scoată la iveală manevrele oculte care fac din admiterea în clasa a IX-a o competiție picată în derizoriu.

## 25 de elevi transferați la „Moisil“

Cazul transferului lui *Codrin Răileanu,* prezentat în numărul de ieri al ziarului „Monitorul“, nu este singular la unul dintre cele mai rîvnite licee din Iași, Liceul de Informatică „Grigore C.Moisil“. Absolvent al gimnaziului la Liceul de Informatică și picat la admiterea din vară cu media 8,17 față de media 8,84 a ultimului admis, Codrin este doar unul dintre cei 25 de elevi transferați în această toamnă. Numărul a fost confirmat ieri de ***Carmen Losonczy*** prefectului de Iași, ***Corneliu Rusu Banu.*** Directoarea Liceului de Informatică nu a comentat în nici un fel cazul transferul lui Codrin Răileanu, relatat în numărul de ieri al „Monitorului“, spunînd că își rezervă dreptul de a nu vorbi. Losonczy i-a mai spus prefectului de Iași că în fiecare clasă de a IX-a sînt peste 30 de elevi. Ea a mai precizat că au mai fost înmatriculați și șase elevi din Basarabia.

## Directoarea liceului nu recunoaște legalitatea Regulamentului școlar

Regulamentul școlar prevede că transferurile nu se pot face la clasa a IX-a imediat după admitere, decît în cazuri excepționale, sau în alte situații dar, în acest caz, numai dacă media elevului transferat este cel puțin egală cu cea a ultimului intrat la respectivul liceu. Pe de altă parte, articolul 124, alineatul 2, arată că se pot face transferuri de la o unitate la alta în limita de 30 de elevi în clasă. Mihai Dumitriu, șeful ISJ, consideră că aceste prevederi au fost respectate la Liceul de Informatică, mizînd pe faptul că elevii din Basarabia nu trebuie luați în calcul. Această excepție nu este însă avută în vedere de regulamentul școlar.

Interesant este că la Inspectoratul Școlar Județean se știe numai de trei transferuri la „Moisil“. Carmen Losonczy nu recunoaște însă legalitatea Regulamentului, pentru că susține că acesta nu are aprobarea prin ordinul Ministerului Educației și Cercetării. Cert este că la Liceul de Informatică s-ar putea crea acum încă o clasă de matematică-informatică în care să învețe exact cei 25 de elevi.

## Scandalul e și mai mare la „Saligny“

Cele două cazuri de transfer de la școala profesională la liceul Grupului Școlar „Anghel Saligny“ au fost deslușite abia ieri la ISJ.

Este vorba despre elevii ***Andrei Boroș*** și ***Răzvan Ionel Cojocaru*** care, cu medii mai mici decît a ultimului intrat la admitere, au reușit să ajungă în clase de liceu. Pe masa inspectorului general au apărut ieri, două cereri scrise în care părinții motivau dorința ca proprii lor copii să fie transferați. Cazul transferului lui Răzvan Cojocaru este catalogat la inspectorat drept caz social. Răzvan nu are tată și mai are doi frați. Mama lui lucrează ca referent la Primăria din comuna Focuri și face navetă. Ea solicită în cerere ca băiatul ei să fie trecut la liceu pentru că nu-l poate supraveghea. ***„Programul de la școala profesională este lejer și se suprapune cu orele în care eu sînt liberă. În aceste condiții, nu sînt în măsură a-i acorda o educație conform cerințelor“***, arată mama lui Răzvan în cerere. Comisia ISJ a acceptat această motivație și ia în calcul cele două certificate de naștere ale fraților lui Răzvan și certificatul de deces al tatălui.

În celălalt caz de transfer, al lui Andrei Boroș, Julieta Grigoraș a recunoscut că s-a strecurat o greșeală. Media lui Andrei era cu 7 sutimi sub al ultimului admis de la „Saligny“, dar era mai mare decît al ultimului intrat de la „Mangeron“. Cererea de transfer a lui Andrei a fost aprobată, justifică Mihai Dumitriu, șeful ISJ, pentru că băiatul provine din mediul rural și i s-a dat o șansă în Iași. Cele două cereri se află sub semnul marilor coincidențe. Ele par a fi scrise pe același calculator, cu același corp de literă, au fost scoase pe aceeași imprimantă, semnate în aceeași zi și înregistrate una după alta la ISJ, pe 13 septembrie. Deși spune că le-a aprobat pentru că sînt „cazuri sociale“, șeful ISJ a anunțat acum intenția de a-i muta înapoi pe cei doi copii la clasa profesională.

## Controlul continuă dar rezultatele întîrzie să apară

După semnalarea de către ziarul nostru a transferurilor de la Grupul Școlar „Anghel Saligny“, Inspectoratul Școlar Județean a declanșat un control în școli. Și Ecaterina Andronescu, ministrul Educației, a cerut să fie verificate transferurile din licee, iar cei care fac aceste verificări sînt tocmai inspectorii care au semnat transferurile. Pînă acum, la aproape o săptămînă de la declanșarea controlului, nu a fost dat publicității nici un caz de transfer în afara regulamentului, dar acțiunea de verificare continuă.

## Directorii liceelor nu vor mai avea voie să aprobe transferuri

Dezvăluirile făcute de ziare în privința transferurilor din licee au atras atenția Ministerului Educației încă din primele zile. ***Vasile Molan,*** ministru secretar de stat în Ministerul Educației și Cercetării a declarat ieri că regulamentul școlar în vigoare a suferit o modificare prin care directorii de școli nu mai au voie să aprobe transferuri. Practic, de acum înainte, orice transfer trebuie aprobat de Consiliile de Administrație ale școlilor. În Regulamentul Școlar valabil pentru acest început de an școlar, la articolul 125, alineatul 3, se prevede că un transfer efectuat cu acordul directorilor trebuie să respecte regulamentul de ordine interioară al liceului. În acesta din urmă, se menționează că transferurile trebuie aprobate de membrii Consiliului profesoral. De cele mai multe ori însă, consiliile profesorale nu au fost consultate pînă acum de directori în acest sens.

# Un pastor penticostal vrea să fie asistent maternal

■ **dorința sa a stîrnit proteste în rîndul membrilor Comisiei pentru Protecția Copilului**

Confesiunea religioasă a orfanilor ieșeni a ajuns subiect de dispută în Comisia pentru Protecția Copilului (CPC). Ieri, la CPC s-a prezentat ***Dumitru Neculai,*** pastor penticostal din Mironeasa, care a cerut explicații în legătură cu neacordarea atestatului de asistent maternal profesionist. Neculai depusese anterior dosarul de atestare, dar fusese respins. Cînd bărbatul s-a prezentat drept pastor penticostal, între membrii CPC s-a iscat rumoare. ***Virgil Mihăilă,*** reprezentantul fundației „Iosif“, s-a arătat categoric împotrivă: ***„Părintele nu are voie să influențeze confesiunea religioasă a copilului“.*** În replică, Neculai s-a grăbit să infirme acuzația implicită: ***„Eu nu oblig copilul să-și schimbe religia, chiar dacă sînt penticostal“.***

Rumoarea a crescut cînd membrii CPC au aflat că singurul copil al familiei Neculai era adoptat. Nici una dintre părerile emise nu avea însă legătură cu cazul, după cum a arătat șefa Biroului Alternative Familiale din cadrul Direcției pentru Protecția Copilului (DPC): ***„Angela Ne-culai, soția lui Dumitru, este atestată ca asistent maternal profesionist. Dacă și soțul ar primi atestat, ar trebui să li se repartizeze, conform regulamentului, trei copii spre îngrijire, ceea ce este cam mult pentru familia Neculai, tînără și lipsită de experiență în creșterea copiilor“,*** a afirmat ***Smărăndița Budăi.*** În final, CPC a amînat răspunsul, pînă la definitivarea unei anchete sociale în acest caz. **(Cătălin PRISACARIU)**

# Fetiță batjocorită de propriul tată

■ **copila a fost salvată de mamă, care l-a și reclamat la Poliție** ■ **el a fost reținut de Parchet, fiind anchetat sub acuzația de „incest“**

**Vasile Beșleagă a fost audiat la Parchet și apoi arestat**

Un bărbat din Românești a fost arestat ieri de procurorii Parchetului de pe lîngă Tribunalul Iași, sub acuzația de „incest“. ***Vasile Beșleagă*** (47 ani) a fost surprins duminică seară de către soția sa, imediat după ce i-a rupt hainele fetiței sale de 13 ani. Femeia a declarat polițiștilor că soțul său băuse destul de mult în acea zi și consideră că acesta a fost motivul pentru care a agresat-o pe fetiță. ***„Am intrat în cameră și l-am văzut peste copil care avea toate hainele rupte, chiar și chiloții“***, le-a povestit femeia anchetatorilor. Vasile Beșleagă nu a apucat să-i facă și altceva fetei sale, pentru că a intervenit mama. Luni dimineață, ea a depus o plîngere la postul de poliție din localitate împotriva soțului, iar seara, acesta a fost reținut de polițiști pe bază de ordonanță. Bărbatul a fost audiat ieri timp de patru ore la Parchet, iar în final procurorii au decis să emită pe numele său un mandat de arestare pe termen de 5 zile. ***„Urmează ca în acest interval să fie audiați martori și să fie completat dosarul“,*** a declarat procurorul ***Iulian Ispir,*** cel care a primit cazul spre soluționare. Pentru incest, Vasile Beșleagă riscă să primească o pedeapsă cuprinsă între 2 și 7 ani de închisoare. **(R.B.)**

# Biserica, acuzată de pasivitate

■ **analistul politic Cristian Pârvulescu critică neimplicarea Bisericii Ortodoxe în viața socială a României**

Analistul politic ***Cristian Pârvulescu*** a ținut, ieri, la Iași, un discurs extrem de tăios la adresa Bisericii Ortodoxe Române, în cadrul unui simpozion privind populismul, demagogia și realismul politic. Actualul președinte al Fundației pentru o Societate Deschisă din România a afirmat că Biserica Ortodoxă nu face față elanului propagandei protestante și că un discurs realist ar apropia-o de tradiția creștin-democrată de factură occidentală. ***„Biserica Ortodoxă Română nu se implică concret în viața socială“***, a afirmat ***Cristian Pârvulescu,*** care apoi a făcut o declarație care a șocat asistența: ***„Alternativa la o abordare realistă a chestiunilor laice este dispariția ei ca instituție“***. Experiența comunismului ateist a fost traumatizantă pentru spiritul românilor. ***„Încrederea în Biserică este dublată de credința religioasă. Credința este acum pentru români și un reflex la o criză identitară profundă legată de tranformările din ultimul deceniu. Românii aderă la valorile religioase pentru că acestea le oferă un răspuns coerent problemelor lor“***, a mai spus Constantin Pârvulescu. **(Eugen CORBAN)**

# Prefectul s-a vaccinat împotriva gripei

Ieri, în jurul orei 10, vaccinurile antigripale gratuite destinate vaccinării bătrînilor și bolnavilor cronic s-au epuizat. Ca de obicei în ultimele patru zile, dis-de-dimineață, la Direcția de Sănătate Publică (DSP), unde se administrează acest vaccin pe baza trimiterii de la medicul de familie, se formase o coadă destul de mare, însă nu toate persoanele au mai ajuns să fie vaccinate. DSP a solicitat Institutului „Cantacuzino“ încă 5.000 de doze care urmează a fi primite cel mai probabil pînă la sfîrșitul săptămînii. Începînd cu 1 noiembrie, în fiecare zi au fost efectuate cîte 700-800 de vaccinuri. Cîte 5.000 de vaccinuri au fost administrate personalului medical din spitalele ieșene și căminelor de bătrîni sau centrelor de plasament.

În frunte cu prefectul ***Corneliu Rusu Banu***, cel puțin 30 de angajați ai Prefecturii Iași au scăpat anul acesta de grija gripei, pentru că luni au fost vaccinați de o echipă mobilă a DSP. ***„Reprezentînd o instituție publică care are program de lucru cu persoane care pot fi purtătoare ale virusului gripal, ieri au fost vaccinați angajații care lucrează zilnic cu publicul. Fiind funcționari publici, au acest drept“***, a precizat ***dr. Irina Mitroi,*** director adjunct la DSP. **(C. DONOSE)**


Aveți o afacere?

Desfășurați activități de comerț exterior?

Afacerea Dumneavoastră se poate diversifica și extinde!

**R. A. Administrația Zonei Libere Brăila**
vă invită la seminarul:

**joi 8 noiembrie 2001**
**ora 11.00**

***Facilitățile oferite de Zona Liberă Brăila utilizatorilor săi***

În temeiul Legii 84/1992 și a reglementărilor legale în vigoare vor fi prezentate facilitățile oferite de acest centru economic dotat cu infrastructura necesară pentru desfășurarea de activități economice la standarde europene:

**Scutire de impozit pe profit**
**Scutire de TVA**
**Scutire de taxe vamale**
**Scutire de accize**

**Camera de Comerț și Industrie Iași**

**Sala Ecourilor**

Pentru detalii suplimentare și înscrieri vă stă la dispoziție Biroul Promovare al Camerei de Comerț și Industrie Iași, telefon 117757, interior 113, consilier executiv Laurențiu Stratan.

**Participare gratuită!**



Mall Crăciun

**IULIUSMALL**
**ÎȚI ADUCE CRĂCIUNUL MAI REPEDE!**

**ÎN PERIOADA**
**3 NOIEMBRIE - 29 DECEMBRIE**
**CÂȘTIGI 3 PREMII SĂPTĂMÂNAL**

**TELEFON MOBIL ERICSSON**
**ASPIRATOR PHILIPS**
**RADIOCASETOFON SONY**

Si multe premii Alexander Vodka

**IAR PE 22 DECEMBRIE**
**IULIUSMALL**
**ÎȚI MAI DĂ UN CADOU**
**SKODA FABIA**

Cumpărături fericite cu Alexander

IULIUS MALL
Iasi, B-dul T. Vladimirescu, tel/fax 032 208500, 208501


## Primul magazin BENETTON din Iaşi

Deschiderea primului magazin Benetton din Iaşi va avea loc vineri, 9 noiembrie, orele 11, la etajul I al Iulius Mall.

Benetton este un grup de talie mondială, unde design-ul şi know-how-ul în industria textilă se combină cu identitatea puternică şi imaginea mărcilor sportive de prim rang precum Playlife, Nordica, Prince, Rollerblade şi Killer Loop.

Îmbrăcămintea casual şi sport este produsă şi distribuită de către complexul industrial de la Treviso, Italia. Acest complex industrial produce peste 100 milioane de produse. Sistemul de producție Benetton se bazează pe dedicația către inovație tehnologică şi flexibilitate a producției. Acest sistem de producție înseamnă investiții de 200 miliarde lire italiene şi certificare ISO 9001 şi 14001.

La Iulius Mall veți putea găsi începînd de vineri, 9 noiembrie, o mare parte din produsele care au făcut celebră firma Benetton.

# Drepturile șoferului în fața polițistului

■ agentul de circulație nu are voie să vă perchiziționeze mașina decît dacă are informații certe că sînteți autorul unei infracțiuni

Nici un agent de circulatie sau oricare alt politist nu are dreptul să perchezitioneze o masină decît dacă posedă mandat de percheziție sau în cazurile infracțiunilor flagrante. În schimb, legea le permite polițiștilor să perchezitioneze, în anumite condiții, un șofer oprit pentru control. Astfel, dacă șoferul spune că nu are asupra sa actele de identitate, permisul de conducere sau certificatul de înmatriculare al autoturismului, politistul poate să-l perchezitioneze, considerînd că acel șofer poate minți. Și oprirea la semnul politistului este obligatorie. Chiar dacă șoferul nu a încălcat regulile de circulatie, el este obligat prin reglementările rutiere să oprească la semnalul politistului, indiferent dacă acesta este agent de circulatie sau sectorist. Dacă șoferul nu oprește, el poate fi urmărit sau chiar blocat de către politiști, considerîndu-se că deja a încălcat legea. Cel mai simplu și fără neplăceri mod de a contracara sanctiunea unui polițist este contestarea acestei sancțiuni, care se face la Poliția Rutieră. Contestatia este înaintată instantei de judecată, care în funcție de probele administrate de Politie pe de o parte și șofer, pe de altă parte, hotărăște cine are dreptate. De exemplu, dacă un șofer este amendat că ar fi trecut pe culoarea rosie a semaforului, dar are probe sau martori că nu s-a întîmplat așa, iar instanța ia în considerare aceste probe, acel șofer va scăpa și fără amendă, și fără permisul suspendat. **(R.B.)**

# Doi foști proprietari revendică aproape un sfert din orașul Iași

■ Carol Theitler, care locuiește acum în Israel cere hotelurile Continental și Traian, fostul hotel Palace, mai multe vii din jurul Iașului și încă vreo 13 case boierești ■ Călin Simionescu s-a oprit în zona Copoului, unde revendică, printre altele, o parte din terenul campusului universitar „Titu Maiorescu" ■

**Hotelul Traian și Hotelul Continental sînt revendicate în natură de Carol Theitler, moștenitorul unui fost moșier din Iași. Acesta deține de altfel un număr record în materie de cereri de retrocedare sosite pe adresa Primăriei. Theitler, care locuiește în prezent în Israel, a solicitat 22 de case și terenuri situate atît în oraș, cît și în județ.**

Cele mai multe cereri se referă la imobile situate în perimetrul central al orașului, în special în Piata Unirii, dar și la cîteva terenuri situate în Bucium, Galata și Miroslava. Astfel, pe lîngă cele două hoteluri din centrul Iasului, moștenitorul familiei Theitler solicită restituirea în natură a încă 13 imobile, dintre care 5 se află pe strada Independentei (actualul bulevard). La acestea se adaugă viile „Ioanid Costin" și „Mihail Kogălniceanu" situate în Bucium, via „Cușba" din Galata și via „Uricani" din Miroslava. Theitler mai revendică și fostul Hotel Palace, situat în Piata Unirii nr. 1, pe care l-a evaluat la 1,5 milioane de dolari, dar pe care-l vrea restituit în natură. Alte 550.000 de dolari solicită ca despăgubire pentru fostul cinematograf „Select", care s-a aflat în spatele actualului cinema „Victoria".

## Călin Simionescu era mare proprietar în Copou

Un alt solicitant, ***Călin Simionescu*** din Baia Sprie, și-a evaluat despăgubirile pe care trebuie să le primească pentru fostele proprietăți din Iași la aproape 32 miliarde de lei. Acesta revendică clădirea unde functionează în prezent Centrul Cultural German, pentru care vrea 5,5 miliarde lei, și terenul de 3.000 mp pe care sînt construite căminele studentesti din complexul „Titu Maiorescu", apreciat la valoarea de 8 miliarde lei. La acestea se adaugă imobilul din str. Lăpușneanu 40, cunoscut în perioada interbelică sub denumirea de „Casa Pastia", și care a fost bombardat în ziua de 20 august 1944. În notificarea trimisă Primăriei, Simionescu spune că solicită despăgubiri în valoare de 1,2 miliarde lei pentru clădirea distrusă în timpul războiului întrucît ***„nici statul german, nici statul rus și nici statul român"*** nu i-au acordat vreo compensare. În prezent terenul pe care se afla „Casa Pastia" constituie în prezent fondul comercial al restaurantului „Iașul", iar Simionescu cere 6 miliarde lei pentru cei 2.040 mp. În alte două notificări, solicitantul mai vrea restituirea în natură a cinematografului „Tineretului" (fostul cinema „Phoenix") și despăgubiri, fără să precizeze suma, pentru Grădina-Teatru Cinema „Sidoli", pe locul căreia se află astăzi Hotelul Unirea.

***Mihai Giubernea,*** directorul DAFIS spune că aceste cereri de retrocedare vor fi analizate de comisia de aplicare a legii 10, în urma identificării imobilelor revendicate. ***„În ce privește notificările în care se solicită despăgubiri bănești, acestea nu au fost însoțite de nici o evaluare făcută pentru sumele cerute, această urmînd să fie stabilită de către comisie"***, a precizat Giubernea. **(Bogdan PĂSCĂNEANU)**

**Hotelul Continental este revendicat în natură. Pentru Centrul Cultural German se cer despăgubiri de 5,5 miliarde**

# PE SCURT

## Cele mai întunecate străzi din Iași

Odată cu pre-recensămîntul populației, Primăria a făcut și recensămîntul becurilor din Iași. Astfel, iluminatul public în Iași este asigurat de 6.550 de becuri, ceea ce înseamnă că pentru 50 de ieșeni luminează un bec în fiecare noapte. Concluzia inspectorilor de la Direcția Tehnică, după trei nopți de verificare a iluminatului stradal, a fost că 85% din oraș are luminile aprinse în timpul nopții. Există însă și străzi unde este beznă totală. Din cele trei becuri cîte sînt montate pe fiecare din străzile Voinicilor, Curelari, Drăghici, Mandache și pe stradela Clopotari nu funcționează nici unul. De asemenea, pe strada Aviației nu arde nici un bec din cele opt. ***„Vor fi luate măsurile necesare pentru remedierea situației, astfel încît iluminatul public să funcționeze la maxim"***, a precizat primarul ***Constantin Simirad***. Lunar, Primăria plătește o factură de 2,6 miliarde lei pentru iluminatul stradal al orașului. Primarul a hotărît ca la fiecare sfîrșit de lună funcționarii publici să inventarieze situația becurilor de pe străzi și să transmită către SC „Electrica" unde trebuie montate becurile care lipsesc. **(B. PĂSCĂNEANU)**

## Cinema în campusul „Tudor Vladimirescu"

Studenții de la Universitatea Tehnică „Gheorghe Asachi" s-au săturat de cursuri și ar vrea mai degrabă să-i vadă pe Bruce Lee sau pe Sharon Stone în amfiteatre, decît figurile profesorilor. Astfel, membrii Comisiei cu probleme social-studențești au ajuns la concluzia că ceea ce lipsește în această universitate este un cinematograf cu ajutorul căruia să se mai destindă puțin: ***„Au propus să se prezinte filme artistice / pentru studenții din complex și pentru că în cămine nu există o sală adecvată, Biroul Senat a decis să se aloce o sală în clădirea Facultății de Chimie industrială, fiind și cea mai apropiată de campus"***, spune prof.dr. ***Gheorghe Zet***, secretarul științific de la UTI. Votul Biroului Senat fiind „pentru", studenților nu le rămîne de acum decît să aducă vedetele în amfiteatru, urmînd să găsească o firmă care se ocupă cu asemenea servicii. Pe ecranul care va amplasat în sală, ca la cinematograf, filmele vor rula doar seara, ziua studenții fiind nevoiți să meargă totuși la cursuri. Întrucît costul utilităților „cinematografului" este suportat de universitate, prețul biletului de intrare se estimează ca fiind mult mai mic decît în oraș. **(Mirela CORLĂȚAN)**

## Precizare

Precizăm că în articolul apărut în cotidianul „Monitorul", din data de 3 noiembrie 2001, sub titlul ***„Patronul de la Molid implicat într-un grav accident de circulație"***, ***George Buruiană,*** persoana implicată în acest accident rutier, nu este patron sau administrator la firma „Molid", așa cum dintr-o eroare de documentare a apărut în articol, ci este doar un colaborator apropiat al acestei societăți. Ne cerem scuze.

# Un ieșean dezvăluie ororile din pușcărie

Continuare din pagina 1A

## Mersul la baie, plătit în țigări

Condamnat la zece luni pentru înșelăciune, Adi și-a făcut bocceluța și s-a dus singur la Penitenciar la începutul lunii ianuarie 2001. Pentru a-și face curaj și ca să treacă mai usor momentul predării, tînărul a băut. L-a dus cu mașina un prieten, dar în Centru a avut pană. ***„Am luat taxiul"***, a arătat el cum a ajuns la poarta închisorii. Initial, el a fost dus pe arest. A fost introdus în camera 4, unde mai erau trei persoane. Singurul amănunt pe care și-l aduce aminte din prima zi de închisoare a fost programul lipit pe usa celulei. ***„Nu am înțeles de la început de ce este vorba. Apoi m-am edificat. Aveam voie să merg la baie doar de patru ori pe zi. La cinci dimineața, la opt, după amiaza la trei și seara la opt"***, ne-a arătat el continutul „programului". Dacă nu își regla nevoile fiziologice după reperele orare stabilite, avea la dispozitie o găleată pusă în coltul camerei. Putea să-și facă rost de o ieșire în plus la baie dacă avea tigări pentru gardieni. ***„Mergea și cu cafea, conserve, dar cu bani niciodată"***, a arătat el cum plătea o ieșire la baie în afara regulamentului. În oglindă se putea uita doar o dată pe săptămînă cînd se bărbierea. ***„Ajunsesem să nu-mi mai știu chipul. Deoarece mă îngrășam mereu, cînd mă uitam în oglindă descopeream un chip nou"***, și-a adus el aminte.

## În pușcărie, noaptea devine zi, iar ziua noapte

Bărbieritul, care era programat în fiecare luni, avea un ritual aparte. Dimineata deținuții primeau un bol cu spumă. Toti se dădeau cu spuma pe fată și apoi asteptau pînă le venea rîndul. ***„Se deschidea ușa și mergeam cîte unul la o magazie unde un sergent ne rădea cu o lamă. Atunci aveam ocazia să mă uit în oglindă"***, a povestit el. Mîncarea a reprezentat un capitol aparte. Deoarece în cameră nu era nici o masă, cînd se aducea „haleala" cu „ghiumul", un pat suspendat era transformat în masă. ***„Tot timpul am mîncat în picioare, altfel nu aveai cum"***, ne-a spus el. Detinutul din cameră, care era cel mai slab, fie fizic, fie intelectual, primea din start statutul de om de serviciu. Trebuia să spele vasele, cu apă adusă în sticle de la baie, să facă curat sau să ducă găleata cu gunoi sau fecale. Deoarece nu se stingea lumina niciodată, pentru că trebuiau urmăriti și noaptea, Adi a transformat noaptea în zi și invers. Dacă se ardea becul erau obligati să anunte. ***„Toată noaptea citeam sau jucam cărți, iar ziua dormeam. Mi se părea că în modul acesta trece mai ușor timpul"***, a arătat Adi de ce nu poate și acum, în libertate, să doarmă noaptea.

## Azi ești șef, mîine ești ultimul om din cameră

După două săptămîni de stat în camera 4, Adi a fost făcut șef de cameră la camera 3. „Pe pile", a recunoscut el cum a avansat în „functie". Fiind șef de cameră avea dreptul la mai multe pachete cu mîncare. Functia i-a adus însă și obligații. ***„Trebuia să-i trag de limbă pe noii veniți și să dau raportul"***, a spus Adi cum trebuia să procedeze pentru a-și mentine functia. Dar acest statut era o permanentă amenintare pentru el. ***„Nu-mi era frică decît să fiu catalogat de colegi drept sifon. Și cel care era numit sifon se putea aștepta oricînd la o pedeapsă, fie în închisoare, fie afară"***, a explicat Adi în ce consta pericolul. ***„Adică riscai să fii făcut varză"***, a adîncit mai tare pericolul „sifonului". După trei luni de stat în arest, Adi și-a pierdut „șefia". ***„Am fost pîrît de un coleg că am scos scrisori prin ghetele pe care le-am trimis acasă. Într-o miercuri am fost anunțat că de luni merg pe Penitenciar. Colegul care m-a pîrît a fost făcut șef în locul meu. Mai devreme sau mai tîrziu își va primi pedeapsa"***, a scrîșnit Adi din dinti.

## Trei clase sociale: șmecherii, căutații și răgăliile

Mutarea pe Penitenciar a fost cea mai dură perioadă din viata de pușcăriaș. S-a dus traiul căldut și Adi a fost obligat să se adapteze adevăratului mod de trai după gratii. ***„Am fost dus într-o cameră în care erau 40 de oameni. Dormeam cîte trei pe două paturi"***, sînt primele amintiri ale lui Adi. Paturile erau suprapuse pe trei niveluri. La „parter" stăteau „smecherii". ***„Adică cei care aveau cîțiva ani de pușcărie în spate și nu le sufla nimeni în ciorbă"***, a explicat Adi. La „etajul I" erau cazati „căutatii", adică aceia care procurau tot timpul tigări sau cafea. „Răgăliile" dormeau la „ultimul nivel". Adică „fraierii" sau ***„pepiniera pentru vreun om de serviciu ori păpușile"***. Locul la „smecheri" putea fi cumpărat cu două cartușe de tigări.

## „Geta, talpa societății"

Cînd a fost mutat în celula de pe II, Adi a cunoscut-o si pe „Geta". ***„De fapt, un cioban înalt și bine făcut, dar care nu avea nimic în cap"***, a caracterizat-o Adi pe „Geta". „Geta" avea obligatia să satisfacă instinctele sexuale ale celor din cameră. Totul se derula sub îndrumarea sefului de cameră. ***„Puteai să mergi cu Geta la baie numai dacă aveai liber de la șeful de cameră. Nici vorbă să faci ceva de capul tău, căci altfel o pățeai. Dar nici Geta nu avea voie să zică nu, cînd era solicitată"***, a povestit Adi, căruia i-a fost ***„silă să se apropie de păpușă"***. Minutele de plăcere se scurgeau în baie, iar vizorul era acoperit cu o haină. O partidă amoroasă era plătită de amator cu patru tigări.

## Violatorii de copii sînt tratați ca niște cîrpe de șters pe jos

Cît a stat în Penitenciar, Adi nu a putut uita lupta pentru supravietuire. Cel mai important era să nu îl supere pe șeful de cameră. ***„Trebuia să fii atent la ce vorbești, cînd vorbești, ce faci. De șef depindeau rapoartele și, în funcție de acestea, depindeau pachetele de mîncare sau vizitele. Dacă făceai vreo plîngere, erai mutat în altă celulă, dar erai catalogat drept sifon și o pățeai. Practic nu aveai nici un drept al tău"***, a mai zis Adi. Persoanele „non-grata" erau violatorii de copii. ***„Să ferească sfîntu' ce pățeau violatorii. Nici unuia nu-i mai trebuia după aceea, cînd era eliberat, să mai repete figura cu copiii"***, a atras Adi atentia.

Pentru bună purtare, Adi a fost eliberat conditionat după cinci luni și jumătate de detentie. În ziua în care a plecat, a lăsat în celulă tot ce era al lui: pături, haine, papuci. ***„Se zice că dacă iei ceva cu tine cînd ești eliberat, faci iar pușcărie"***, este superstitia care l-a scos pe Adi în șlapi și o pereche de pantaloni din închisoare. De atunci a încercat de mai multe ori să se angajeze, dar cazierul l-a împiedicat să-și facă rost de o slujbă. A reușit în cele din urmă să se bage la firma unui prieten. ***„Nu trebuie să stai zece ani în pușcărie. Este de ajuns și o lună de închisoare ca să faci rost de coșmaruri"***, a încheiat Adi.

# Au fost eliberați încă doi inculpați din lotul „Săhleanu"

Continuare din pagina 1A

Potrivit rechizitoriului întocmit de procurori, ***Gelu Alexandu Spumă*** și ***Valentin Blăniță*** au fost arestați, fiind acuzati de asociere pentru săvîrșirea de infractiuni și complicitate la infracțiunea de omor calificat. Rolul lor în mecanismul uciderii a fost cel de a-i caza și hrăni pe criminali. Spumă era șeful filialei Iasi a agentiei vasluiene de pază „Protect", iar Blăniță era un simplu agent al aceleiasi firme. Dosarul „Săhleanu" a fost întocmit în toamna anului 2000, după ce, pe 7 septembrie, ***Virgil Săhleanu*** a fost asasinat. A urmat o serie de arestări spectaculoase, după gratii ajungînd ***Franmtisek Priplata, Victor Balan, Cătălin Ciubotaru***, șeful agentiei vasluiene de pază, ***Gelu Alexandru Spumă, Valentin Blăniță, Nelu Viorel Vartolomei, Ion Tofan*** și ***Claudiu Irinel Bahnă,*** angajati ai firmei de pază. Acuzațiile aduse au fost, după rolul fiecăruia în planul asasinatului, de instigare la instigare la infractiunea de omor calificat, asociere în vederea săvîrșirii de infractiuni și complicitate la infractiunea de omor calificat. După eliberarea celor patru inculpati, în închisoarea sătmăreană au mai rămas Cătălin Ciubotaru, Nelu Viorel Vartolomei și cei care au pus efectiv în aplicare crima, Ion Tofan și Claudiu Irinel Bahnă. ***„Următorul termen este pe 27 noiembrie"***, a mai precizat ***Neculai Volovăț.*** **(Adriana PLECAN)**

METROsign
MATERIALE PROMOȚIONALE INSCRIPȚIONABILE
Agende și calendare 2002
Ceasuri birou și perete
Calculatoare birou
Seturi protocol
Truse pix si stilou
Brelocuri
Brichete, port cărți vizită și CD
Organizer
Pixuri metalice și de plastic
METRO
Telefon: 095-20.40.16 094-59.44.55 093-308.746

dialog
30 de minute gratuite timp de 3 luni
pentru toți abonații Dialog
din perioada 15 septembrie - 15 noiembrie 2001*
* pentru Dialog Inedit s. Practic, minutele gratuite sunt în rețeaua Dialog. Dialog Free nu este inclus în ofertă, iar pentru Dialog 60-Dialog 1000 minutele gratuite pot fi utilizate în orice rețea.

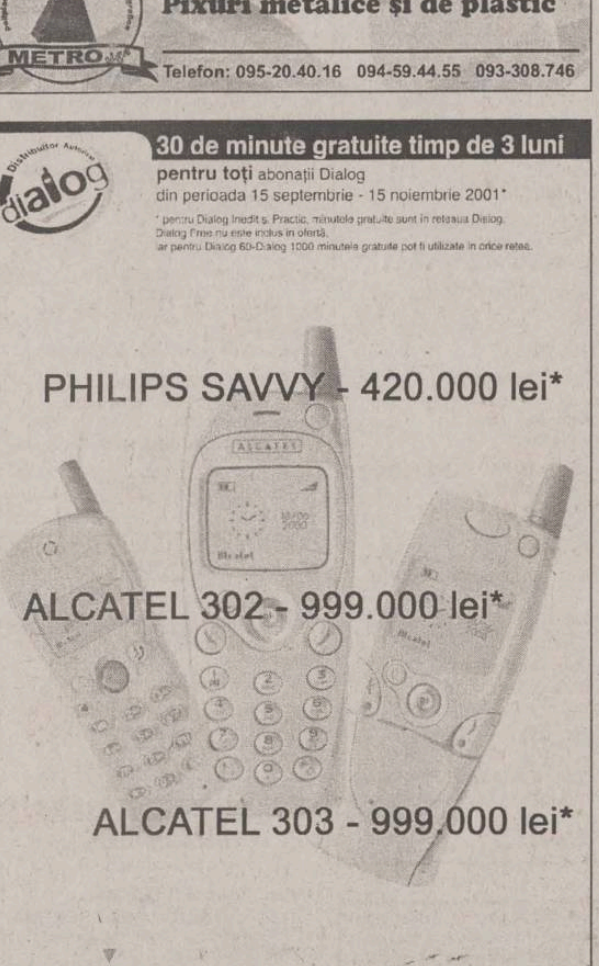


*nu include TVA
ALCATEL
EURO - GSM
Str. Cuza Voda 8 (vis-a-vis de Posta Veche) si B-dul Stefan cel Mare 18 -20 (vis-a-vis de BNR)

# Tatăl care și-a călcat în picioare copilul ar putea fi decăzut din drepturile părintești

Un bărbat în toată firea a plîns, ieri, cu lacrimi de crocodil la Comisia pentru Protectia Copilului (CPC). Cel care încerca să înmoaie inima membrilor comisiei este ***Adrian Grancea,*** bărbatul acuzat că și-a călcat în picioare, la propriu, copiii. În urma anchetei declanșate în acest caz, asistentul social care a investigat cazul spune că Adrian Grancea este pasibil de decăderea din drepturile părintești.

Adrian Grancea (38 ani), din Deleni, este acuzat că și-a bătut atît de tare copilul, încît acesta a ajuns la Spitalul de Neurochirurgie, pe 22 octombrie, cu ochii umflați și vineti, cu capul spart și dureri foarte mari în piept. Băiatul bătut, de 13 ani, pe care-l cheamă tot Adrian, povestea atunci despre tatăl lui: ***„S-a urcat cu picioarele pe mine și a început să sară"***. Motivul bătăii era că băiatul intervenise în mijlocul unei dispute conjugale a părintilor.

Comisia pentru Protectia Copilului (CPC) a demarat procesul de decădere din drepturile părintești a lui Adrian Grancea, în ciuda protestelor patetice ale celui incriminat. ***„N-am să mai greșesc niciodată"***, s-a tînguit bărbatul, pe numele căruia s-a întocmit și dosar penal. Deși asupra deciziei CPC nu planează dubii, nu s-a găsit încă nici o soluție pentru cei șase copii ai familiei Grancea. Asistentul social din Deleni a propus plasamentul copiilor la bunica maternă, dar ideea nu a fost agreată de Comisie. ***„Bunica stă peste drum de casa părinților, ceea ce înseamna că mediul nu se schimbă, deci trebuie găsită altă formă de plasament"***, a afirmat ***Mirela Feraru,*** membră CPC. În acest caz s-a dispus efectuarea unei noi anchete sociale, în eventualitatea plasamentului copiilor la asistenti maternali profesioniști. **(Cătălin PRISACARIU)**

# Directorul DAFIS se războiește la Parchet cu un fost chiriaș

■ patronul unei asociații familiale susține că a fost evacuat abuziv dintr-un spațiu ■ Mihai Giubernea spune însă că patronul n-avea contract de închiriere ■ cazul este cercetat de Parchet ■

**Mihai Giubernea: „A fost o evacuare ca oricare alta"**

Directorul DAFIS, ***Mihai Giubernea,*** este în aceste zile în mijlocul unui scandal iscat în urma unei evacuări petrecute cu ani în urmă. Un întreprinzător particular din Iași îl acuză de abuz în serviciu, fals și uz de fals, iar dosarul, vechi din 1998, a ajuns în mîna procurorilor ieșeni. Ieșeanul ***Ioan Botez*** sustine că a fost evacuat abuziv dintr-un spațiu al municipalității, situat lîngă Casa Modei.

În replică, directorul Giubernea spune că acuzațiile lui Botez sînt neîntemeiate pentru că ieșeanul nu avea contract de închiriere și nu plătea chirie. Directorul DAFIS sustine că Botez a fost avertizat în mai multe rînduri că urmează să fie evacuat și a fost somat să-și ridice bunurile (piese auto noi și second-hand) din spațiu. ***„Ioan Botez nu și-a luat nimic de acolo, iar din acest motiv am transportat piesele într-unul din depozitele primăriei. A fost o evacuare ca oricare alta"***, spune Mihai Giubernea.

Ieșeanul a fost însă nemulțumit de decizia municipalității și a contestat în instanță evacuarea, apoi a depus o plîngere la Parchet împotriva directorului DAFIS. Pe lîngă latura penală, au apărut mai multe procese civile, în care ori Giubernea, ori Botez erau chemați în fața instanței pentru diverse daune. În acest moment, toate procesele civile sînt suspendate, iar judecătorii asteaptă soluția care va fi dată de procurori. ***„Ancheta este pe sfîrșite, mai trebuie să primim o expertiză și în funcție de aceasta vom stabili ce trebuie făcut mai departe"***, a spus procurorul care are dosarul pe birou. **(R.B.)**

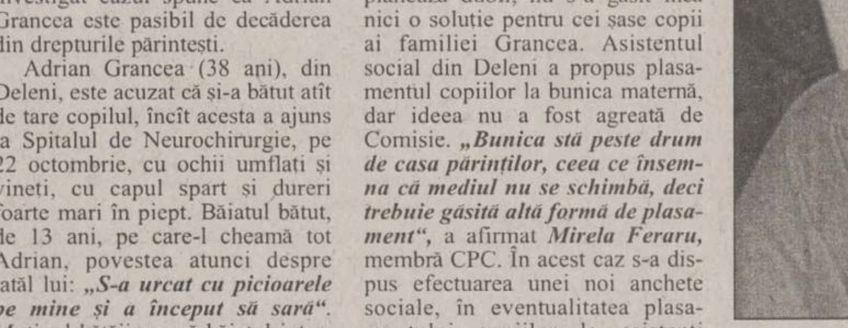


Reducere
3% din partea Gold & Platin
pînă la 1 decembrie
Gold & Platin
va deschide în cîteva zile
cel mai mare complex
service-show-room din Moldova
> garanție fără limită de kilometri
> o gamă largă de servicii
> personal autorizat Opel
> piese de schimb originale
> vopsitorie modernă și vopsea orginală
> service în post-garanție
> sistem avantajos de plată
> garanție și post-garanție pentru lucrările efectuate
Gold & Platin este dealer autorizat Opel pe județele Iași, Suceava și Botoșani
Sediul firmei:
DN 28, Iași-Tg. Frumos
(vis-a-vis de Metro)
Tel. 032-248 190, 248 191
248 192; fax: 032-248 193
E-mail: goldplatin-opel@mail.dntis.ro

# 25.000 de ieșeni au depus cereri pentru cupoanele de căldură

În doar șase zile, angajatii Primăriei au eliberat 25.000 de cereri pentru acordarea ajutoarelor bănești la întreținere. Cuponiada din această lună se va încheia pe 25 noiembrie, dată limită pînă la care administratorii trebuie să depună cererile completate. Dacă au un venit mediu net pe membru de familie sub 1,8 milioane de lei, ieșenii pot beneficia de ajutoare a căror valoare variază între 110.000 lei si 700.000 lei. ***„În următoarele zile vom mai elibera încă cel puțin 5.000 de astfel de cereri la locatarii administrați de SC Termo-Service"***, a declarat ***Mariana Hriscu***, șefa serviciului din cadrul Primăriei. Ajutoarele bănesti vor fi acoperite din fonduri de la bugetul local. Pentru fiecare lună de iarnă, valoarea estimată a acestor cupoane este de aproximativ 18 miliarde de lei. Primarul ***Constantin Simirad*** sustine că nu a găsit încă o solutie pentru acoperirea lor. ***„Nu știu de unde putem lua acești bani"***, a spus primarul. Contactat ieri, ***Romeo Mistreanu,*** directorul regiei locale de termoficare (RADET), sustine că valoarea cupoanelor reprezintă aproape 40% din factura lunară la agent termic. ***„Datele exacte le vom avea pe 26 noiembrie cînd vor fi depuse toate cererile. Dacă nu vor fi bani pentru plata acestor ajutoare ne vom descurca foarte greu"***, a spus directorul RADET. Pentru ieșenii racordati la sistemul centralizat de termoficare există patru praguri de acordare a cupoanelor. În cazul în care venitul lunar net pe membru de familie este cuprins între 0 și 900.000 lei, valoarea ajutorului este de 700.000 lei. Primăria acordă un cupon de 420.000 lei pentru familiile în care venitul net pe membru este cuprins între 900.001 și 1,1 milioane lei. La un venit lunar net pe membru cuprins între 1.100.001 lei și 1,4 milioane de lei, ajutorul este de 210.000 lei. În cazul în care fiecare membru al familiei cîștigă lunar bani în mînă între 1.400.001 și 1,8 milioane de lei, se beneficiază de un ajutor financiar de 110.000 lei. **(Răzvan MOLDOVEANU)**

# Chirurgii ieșeni sînt pregătiți pentru transplantul de cord

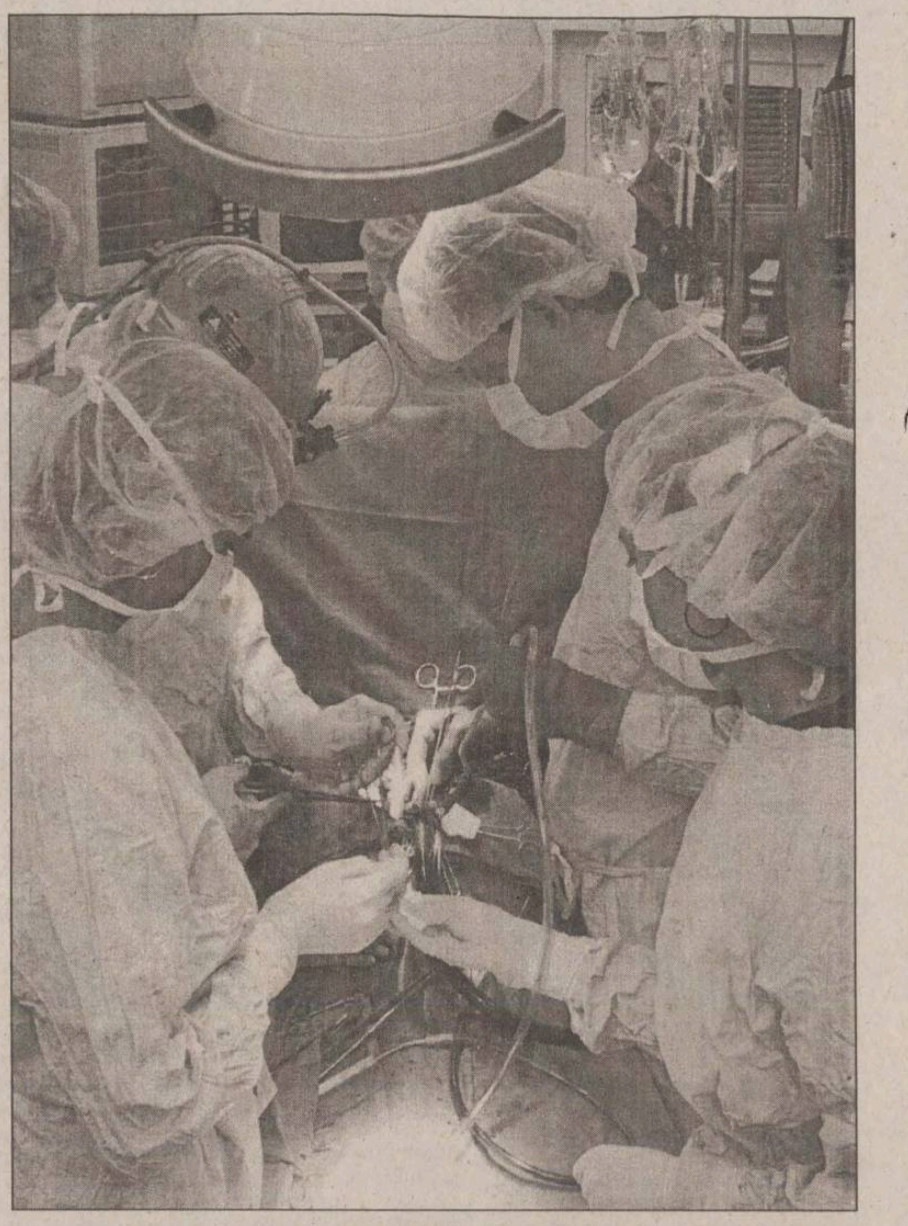

„Chirurgii stau cîte 16 ore în sala de operație, își toacă nervii pentru a face o chirurgie de înaltă ținută și primesc un salariu de rușine. Poate și ăsta este un mod de a fi patriot, dar îți vine să spargi și geamurile cîteodată", afirmă prof.dr. George Georgescu, directorul Centrului de Cardiologie

**Chirurgii Secției de Chirurgie cardiovasculară din cadrul Centrului de cardiologie Iași sînt pregătiți oricînd pentru efectuarea unui transplant de inimă, dar au în cale două obstacole, independente de vointa lor. În primul rînd este vorba de o finanțare mult sub necesarul acestei ramuri de vîrf în chirurgie care împiedică achiziția ultimelor aparate ce ar mai fi necesare și în al doilea rînd mentalitatea oamenilor. Dacă la transplantul de rinichi donatorul este viu, pentru transplantul de inimă este nevoie de organul prelevat de la o persoană în moarte cerebrală, menținută în viață cu ajutorul aparatelor. Cu toate acestea, medicii sînt optimiști și au participat în străinătate la numeroase transplanturi și știu foarte bine ce au de făcut. Pe lîngă participarea la cele opt transplanturi de rinichi efectuate în acest an, chirurgii cardiovasculari au efectuat singuri o operație de revascularizare transmiocardică (realizarea unor canale minuscule cu ajutorul laserului de la exterior spre interiorul mușchiului cardiac) la trei zile după ce la București această intervenție fusese făcută cu ajutorul unui renumit specialist austriac. Ulterior au mai fost făcute încă patru intervenții similare. Dar cu toate acestea, la Iași se operează în continuare pe inimă, cu rezultate foarte bune și pînă la sfîrșitul lunii partea hotelieră a Secției de chirurgie cardiovasculară va fi dată în funcțiune.**

## Pînă acum, în România s-au efectuat zece asemenea operații

Primele transplanturi cardiace din România s-au făcut în 1999 la București, și apoi la Tg. Mureș, în total efectuîndu-se zece intervenții de acest fel. ***„Ca să putem realiza transplantul cardiac s-a depus o muncă enormă. Din punctul nostru de vedere putem face transplantul și mîine. În principiu există posibilitatea de a putea ține în viață eventualul donator aflat în moarte clinică, dar este foarte dificil de obținut acceptul familiei pentru transplant. Pînă acum, cei care au consimțit ca organele unei rude decedate să fie transplantate au fost din zona Ardealului sau sudul țării. Specialiști din secție au făcut recent specializări în Anglia tocmai pentru a putea fi cît mai bine pregătiți pentru un transplant. Eu cred că în curînd va fi făcut și acest pas"***, ne-a declarat ***dr. Grigore Tinică***, șeful secției. În curînd, la Iași, va veni încă un chirurg de la Baia Mare care se va alătura echipei formate din *dr. Grigore Tinică* și Eugen Săndică. Luni, dr. Tinică încă nu știa dacă vineri, cînd este ziua sa de naștere va putea fi în mijlocul familiei sau va fi în sala de operații cum s-a întîmplat anul trecut cînd au fost făcute primele transplanturi renale în Iași.

## Chirurgia cardiacă a primit 50 de paturi

Unul din principalele obiective ale specialiștilor din această unitate sanitară este punerea în funcțiune, se speră că cel tîrziu la sfîrșitul acestei luni, a celor 50 de paturi. Pînă acum secția a funcționat cu sala de operații și șase paturi de terapie intensivă, după 3-5 zile de la operație pacienții fiind transferați în clinica de cardiologie. ***„Vor fi în total 50 de paturi din care 14 de Terapie Intensivă. Astfel nu vor mai fi probleme cu bolnavii care trebuie să fie mutați după cîteva zile în clinica de cardiologie. A fost foarte greu din lipsa banilor, dar este aproape gata. De multe ori a trebuit să pun constructorul să refacă cîte o lucrare pentru că nu a făcut treabă de calitate. Acum mai avem nevoie de cîteva piese de mobilier dar nu ne prea ajută nimeni. Nu pot să nu remarc că nici o firmă din Iași nu se oferă să facă o sponsorizare cît de mică, dar în schimb ne-a ajutat firma Tehno Util SRL din Suceava"***, a menționat dr. Tinică. Saloanele arată impecabil și cel mai mare are cinci paturi, dar majoritatea sînt cu unul și două paturi. Fiecare rezervă sau salon are baia proprie și toate au un sistem de monitorizare complex, orice problemă apărută la un bolnav fiind imediat semnalată pe un panou în camera asistentelor medicale.

## Cel mai tînăr pacient operat la Iași are 5 ani și cel mai vîrstnic, 79 de ani

De la începutul activității secției, în mai 2000, au fost făcute 500 de operații pe inimă, rata eșecului fiind de 0,9%, mult mai mică comparativ cu alte clinici din țară (unde sînt între 6 și 7% pacienți pierduți) sau chiar din străinătate, unde este de 3 - 4%. Infecții post-operatorii nu există, în multe spitale din România, 14-15 la sută din numărul deceselor fiind cauzate de infecțiile post-operatorii. Cel mai bătrîn pacient operat la Iași avea 79 de ani, iar cel mai tînăr este un copil de cinci ani. Datorită acestor performanțe, Asociația Jurnaliștilor din Domeniul Medical a desemnat secția de chirurgie cardiovasculară din Clinica de Cardiologie Iași drept Clinica anului, pentru cea mai spectaculoasă evoluție. Nu poate fi abordată, încă, patologia cardiovasculară congenitală a sugarului și a copilului foarte mic pentru că nu există dotarea necesară. Sînt promisiuni din partea Ministerului Sănătății pentru achiziționarea acestor aparate deosebit de necesare, dar anul acesta a început programul de operații pe cord deschis la preșcolari. Medicii speră ca, în cîteva luni, să se rezolve și această problemă. ***„Reușita punerii pe picioare a acestui centru a fost munca în echipă și faptul că fiecare a făcut ce știa mai bine pentru ca totul să fie așa cum trebuie. Cînd am venit aici am găsit niște pereți goi. Totul s-a luat de la zero. A trebuit să fiu arhitect, inginer, salahor și poate abia la urmă chirurg. Trebuia să fac asta dacă voiam să iasă ceea ce visam. Am făcut astfel încît toată aparatura primită să fie instalată imediat. Au urmat săptămîni întregi pentru selecția personalului cu care lucrăm. Vă asigur că sînt cei mai buni din țară și poate mai buni decît unii medici din alte orașe. La o selecție, din 70 persoane am ales doar șapte. Ne bazăm pe ei oricînd pentru că sînt profesioniști adevărați care au urmat cursuri speciale în Belgia sau Franța. Avem și asistente medicale cu studii superioare"***, a explicat dr. Grigore Tinică.

## La Iași au fost operați pacienți refuzați de alte clinici din țară

Rata de mortalitate cardiovasculară în Moldova este îngrijorător de mare. De exemplu, județele din nordul țării, cum ar fi Botoșani, are 750 - 780 de decese la suta de mii de locuitori provocate de boli cardiovasculare. Medicii spun că este îngrijorătoare rata de creștere a numărului de cazuri de la un an la altul. Capacitatea de cuprindere a clinicii de cardiologie medicală care dispune de 74 de paturi a fost în ultimul an de circa 3500 de internări. Cardiologia are nevoie de mulți bani, dar chirurgia cardiovasculară este de patru ori mai scumpă. Un stimulator cardiac, de exemplu, valorează între 800 - 2400 de dolari. ***„Nu putem face cum am dori această meserie decît în condițiile asigurării unei dotări tehnice impecabile și a unei finanțări corespunzătoare"***, a precizat ***prof. dr. George Georgescu***, directorul Centrului de Cardiologie. Cu toate acestea, oameni din toată țara, acuzînd diferite suferințe cardiace, au cerut ajutor la Clinica de cardiologie și chirurgie cardiovasculară de la Iași. ***„Am avut pacienți și din București, deoarece au fost refuzați acolo. Sînt cazuri complexe, grave, și nimeni nu vrea să se complice, dar la noi au fost rezolvate. Eu operez din 1982, de pe cînd eram student. Împreună cu dr. Eugen Săndică am fost la specializare în Ungaria, Austria, Belgia, Franța, Rusia și SUA. Plecările în străinătate nu au fost un turism medical ci ne-au oferit posibilitatea să participăm efectiv la intervenții cît mai multe și de a învăța tot ce se poate din tainele acestei meserii"***, a mai spus dr. Tinică.

## Aparatură și dotare de 11 milioane de dolari

Demersurile pentru înființarea Centrului de Cardiologie din Iași au început în anul 1993, cînd s-a făcut un studiu de prefezabilitate. La insistențele prof. Georgescu, ideea a fost preluată de ministrul Sănătății de atunci, Iulian Mincu, și așa se face că, în anul 1995, cel puțin pe hîrtie, pe baza unei hotărîri de guvern, a apărut această instituție care a avut, pentru cîteva luni de zile, o existență fictivă. ***„În septembrie 1996 am fost numit director, am încropit un staff administrativ și ne-am pus pe treabă. La 1 iunie 1997 s-a deschis prima componentă a unității, ambulatoriul și Clinica de cardiologie medicală"***, ne-a declarat prof. dr. George Georgescu, directorul Centrului de Cardiologie Iași. Mai tîrziu, în luna februarie a anului 1998, au intrat în funcțiune două laboratoare importante: cateterism cardiac și cardiologie invazivă. Imediat au sosit și medicii din București, Grigore Tinică și Eugen Săndică, care au obținut posturile prin concurs. Cea mai grea parte a fost aceea a organizării infrastructurii Clinicii de chirurgie cardiovasculară. În primăvara anului 2000 au fost terminate și date în folosință blocul operator și unitatea de terapie intensivă, investițiile de pînă acum în aparatură și dotare fiind de 11 milioane de dolari, după spusele prof. Georgescu, acestea fiind cele mai moderne și funcționale din România.

## „Cît stau la Iași locuiesc în spital", spune dr. Tinică

Sursele de finanțare ale Centrului sînt Casa Județeană a Asigurărilor de Sănătate (pentru serviciile medicale) și Ministerul Sănătății (pentru investiții și reparații capitale). ***„Ne lipsesc banii pentru achiziționarea aparaturii și consumabilelor necesare, ca să nu mai vorbesc de salarii, pentru că oamenii de aici ar trebui plătiți mai bine ca în alte părți. Chirurgii stau cîte 16 ore în sala de operație, își toacă nervii pentru a face o chirurgie de înaltă ținută și primesc un salariu de rușine. Poate și ăsta este un mod de a fi patriot, dar îți vine să spargi și geamurile cîteodată. Cît stau la Iași, locuiesc, aici, în spital. Nu prea mi se pare normal. Nu pentru bani muncim noi, ci pentru că asta ne-a plăcut și asta facem și zic eu că bine"***, a explicat prof. Georgescu. Medicii spun că mai sînt de rezolvat o serie întreagă de probleme de infrastructură legate de siguranța de funcționare a instituției. Nu există decît un singur post de transformare pentru tot spitalul, dar pentru blocul operator și ATI sînt surse independente, ca să se poată opera în siguranță. ***„Să știți că este cumplit să apară o întrerupere de curent în timpul operației. Au fost cîteva avarii care, pe lîngă că au pus în pericol viața oamenilor, ne-au dat peste cap aparatura pentru cateterism și a trebuit să plătim o groază de bani pentru reparații. Dar mergem înainte și sperăm că va fi mai bine. Dacă mă mîndresc cu ceva este colectivul acesta de doctori, majoritatea foști studenți și cadre sanitare medii care muncesc pe brînci. Nu vrea nimeni să plece de aici și mă bucur nespus că le place această meserie"***, a mai spus prof. Georgescu. ■

## „Am vrut să fac politehnică, dar erau prea puțini candidați"

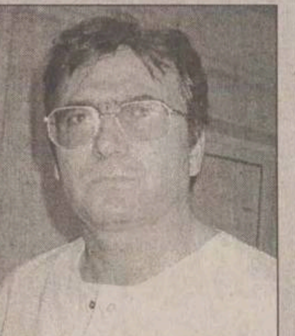

■ își motivează dr. Tinică opțiunea pentru medicină

Pare de necrezut, dar atît ***prof. George Georgescu***, cît și ***dr. Grigore Tinică*** sînt primii medici din familiile lor și, inițial, amîndoi au vrut să facă cu totul altceva în viață. ***„Îmi plăcea foarte mult fizica, dar tata, care era economist m-a sfătuit să fac medicina și acum nu-mi pare rău. Dacă ar fi să o iau de la început tot asta aș face. Am doi copii și ambii au făcut ce au dorit. Unul este medic și celălalt informatician"***, a explicat prof. Georgescu. Elevul Tinică era premiant la toate olimpiadele de Fizică și dorea să facă Politehnica. ***„Cînd am vrut să mă înscriu am văzut că numărul candidaților era foarte mic și mie îmi place competiția adevărată. Așa am decis să merg la Medicină unde erau cei mai mulți candidați. Din anul V am hotărît să devin chirurg. În familia mea au fost doar contabili și ingineri, eu fiind primul medic"***, și-a amintit dr. Tinică. Are doi băieți, la București, unde locuiește și soția care este psiholog. Cel mare, ***Mihai***, este în clasa a VI-a și voia să se facă președintele țării, dar acum vrea să fie pilot de curse. Nicușor este în clasa a V-a și parcă ar vrea să se facă chirurg cardiovascular. ***„Cred că pînă la primăvară voi reuși să-mi aduc familia în Iași pentru că am promisiuni să se rezolve problema locuinței"***, a mai spus dr. Tinică.

***Dr. Eugen Săndică*** are și el o fetiță, tot în București, pe care o vede la sfîrșitul săptămînii, asta în condițiile în care nu operează și trebuie să rămînă în Iași. Nimeni nu știe ce înseamnă un concediu întreg pentru că, în chirurgia cardiacă, este exclus să spui că îți iei un concediu programat. Medicii știu că regimul de muncă din Centru este cu adevărat infernal, pentru că se operează în fiecare zi. Programul începe la ora șapte și după vizită se operează pe parcursul întregii zile, cîte 16 ore sau chiar mai mult. Ziua de lucru se termină la ora 24:00 după ce mai sînt citite tratate de specialitate sau se mai scriu cîteva pagini dintr-o lucrare. Dacă dr. Tinică îi place să-și petreacă timpul liber vizitînd mănăstirile din Bucovina, de care spune că este fascinat, prof. Georgescu preferă să asculte muzică clasică sau jazz. ***„Am o colecție de CD-uri foarte bune și ascult de cîte ori am posibilitatea. Îmi place foarte mult Istoria pentru că de aici se pot trage multe învățăminte și citesc orice carte bună. De concediu, nici nu mai știu de cînd nu am avut o vacanță completă"***, a spus profesorul Georgescu. ■

# Drama biologică a alcoolismului

### autori: Elisabeta Naum și Petru Boișteanu

***„Este important să recunoaștem și misterele, atunci cînd ele există. Dar faptul că ne aflăm în fața unui lucru foarte enigmatic nu înseamnă că nu vom fi niciodată capabili să-l înțelegem"***, este motto-ul ultimului capitol care ține loc de concluzii, al studiilor reunite în volumul ***„Drama biologică a alcoolismului"***. Pornind de la observația lui ***R. Penrose***, autorii, ***biolog Elisabeta Naum*** și ***prof.dr. Petru Boișteanu***, de la Spitalul de Psihiatrie „Socola" susțin că alcoologia, care a devenit un membru respectabil al comunității internaționale de știință, se află în centrul unei vîrste de aur, marcată prin importanță, calitate și vitalitate a cercetării, tratamentului și prevenției. ***„Reușita eforturilor comune ale cercetătorilor, ale clinicienilor cît și a celor a căror activitate se intersectează cu alcoologia rezultă din capacitatea de a convinge publicul de importanța acestei probleme pentru sănătate, că sindromul de dependență, care antrenează toxicomaniile, deschide cortegiul unor consecințe nefaste biologice, psihologice și sociale"***, explică autorii.

Adresat în principal specialiștilor, acest volum poate fi un ghid și pentru restul populației, autorii oferind cititorilor numeroase informații privind efectele nefaste ale alcoolului la nivelul diferitelor organe. ■

**Pagină realizată de Cristian DONOSE**

## UN SFAT PE SĂPTĂMÎNĂ

# Copiii au nevoie de calciu în sezonul rece

Conf.dr. Marin Burlea

***Mirela Diaconescu***, 36 ani, Tătărași: „Fiul meu are 9 ani și deși nu pot să mă plîng că are o suferință anume este puțin cam sensibil. La ultimul control pe care i l-am făcut, analizele au pus în evidență faptul că are o lipsă de calciu, dar și o ușoară anemie. Mă tem ca nu cumva din acest motiv să aibă probleme cu sănătatea, mai ales acum, în sezonul rece. Nu știu însă dacă pot să-i dau calciu în această perioadă".

***Conf.dr. Marin Burlea, directorul Spitalului de Copii „Sf. Maria"***: „Este chiar recomandabil să-i dați copilului calciu. Bine ar fi dacă l-ar lua din brînzeturi și lactate dar, dacă acestea nu sînt suficiente, este bine să completeze și cu medicamente. Eu v-aș recomanda Calciu forte (38.500 lei - 30 comprimate), produs farmaceutic care conține calciu, fier; dar și vitamina C.

Complexul de calciu și fier are rolul de a suplini carențele acuzate de dumneavoastră. În plus, vitamina C conferă organismului rezistență la virozele respiratorii. Mai ales în această perioadă rece, cînd nu este soare afară, este necesară o vitaminizare sporită a organismului. Este bine să-i dați cîte un comprimat pe zi, pe care însă nu trebuie să-l înghită cu apă, ci să-l sugă". ■

## CAMERA NOTARILOR PUBLICI IAȘI - BIROURI NOTARIALE

### CIRCUMSCRIPȚIA JUDECĂTORIEI IAȘI

1. Notar Public - **BĂDĂRĂU DANIELA**
Iași, Bulevardul Ștefan cel Mare și Sfînt nr. 3, județul Iași
Telefon: 032/215954

2. Notar Public - **BĂDĂRĂU STELA**
Iași, str. Anastasie Panu, bloc H1, parter, județul Iași
Telefon: 032/214875

3. Notar Public - **BÂRZU SORA**
Iași, str. Nicolina nr. 2, sc. A, parter, ap. 3, județul Iași
Telefon: 032/239275

4. Notar Public - **BLAJ-AVRAM LILIANA-VASILICA**
Iași, str. Ștefan cel Mare, bloc B2, parter, județul Iași
Telefon: 032/215254

5. Notar Public - **CHEPTINE ANDI-CLAUDIU**
Localitatea Ciurea, județul Iași
Telefon: 094/636487

6. Notar Public - **COSTE ȘTEFAN**
Iași, str. Armeană nr. 13, bloc G6, parter, județul Iași
Telefon: 032/258660

7. Notar Public - **CUBASA CARMEN**
Iași, str. C. Negri nr. 6, bloc D.3, parter, județul Iași
Telefon: 032/276100

8. Notar Public - **DOSPINESCU VETA**
Iași, Bulevardul Alexandru cel Bun nr. 54, bloc G.3-4, parter, județul Iași
Telefon: 032/252970

9. Notar Public - **FROST SILVIA**
Iași, str. Străpungere Silvestru nr. 7, bloc I5, sc. D, parter, județul Iași
Telefon: 032/213768

10. Notar Public - **LUNGU GABRIELA**
Iași, str. Gării nr. 2, bloc "Pavilion", parter, ap. 1, județul Iași
Telefon: 032/212366

11. Notar Public - **MACOVEI RALUCA-MIHAELA**
Iași, str. Sărărie nr. 185m, sc. D, parter, județul Iași
Telefon: 032/214845

12-13. Notari Publici Asociati
**MAXIMOVICI GEORGETA-DOINA**
**ANDRIESCU RALUCA**
Iași, str. Grigore Ureche nr. 3, bloc "Șontu", parter, județul Iași
Telefon: 032/216569

14. Notar Public - **MURĂRAȘU COZMA ELENA**
Iași, str. Păcurari nr. 136, parter, ap. 1, județul Iași
Telefon: 032/216438

15. Notar Public - **NECULA IOANA**
Iași, str. Cuza Vodă nr. 38, et.1, ap. 1, județul Iași
Telefon: 032/261712

16. Notar Public - **NOROCEA KAMELIA**
Iași, str. Sf. Lazăr, bloc "Peneș Curcanul", parter, județul Iași
Telefon: 032/279634

17. Notar Public - **PĂTRĂȘCANU GENOVEVA**
Iași, str. Vasile Alecsandri nr. 11, județul Iași
Telefon: 032/260012

18. Notar Public - **PAVEL CORINA**
Iași, str. Gării nr. 10, mezanin, județul Iași
Telefon: 032/211908

19. Notar Public - **POHOAȚĂ MANUELA**
Iași, bulevardul Copou nr. 42, bl. A.3, sc. A, parter
județul Iași
Telefon: 032/217300; 094/608243

20. Notar Public - **POPA CARMEN-IULIA-DANA**
Iași, str. Arcu nr. 25, sc. A, parter, ap. 2, județul Iași
Telefon: 032/115078

21. Notar Public - **POPICĂ LOGHIN-VIOREL**
Iași, str. Elena Doamna nr. 24, bloc 2, sc. B, ap. 9, parter, județul Iași
Telefon: 032/214027

22. Notar Public - **RĂZUȘI RALUCA**
Localitatea Tomești, județul Iași
Telefon: 032/249200; 095/374167

23. Notar Public - **ȘULEAP MIHAI**
Iași, str. Păcurari nr. 114, bl. 581, parter, județul Iași
Telefon: 032/251425

24. Notar Public - **TOMA IOAN**
Iași, bulevardul Carol I nr. 4, parter, corpul A, județul Iași
Telefon: 032/260001

25. Notar Public - **TOPALĂ MELANIA-MIHAELA**
Iași, str. Sf. Lazăr nr. 39-41, parter, județul Iași
Telefon: 032/230281

26. Notar Public - **VICOL ALEXANDRU-VALERIU**
Localitatea Vlădeni, județul Iași
Telefon: 091/479337

27. Notar Public - **VIERU LIDIA**
Localitatea Podu Iloaiei, str. Națională nr. 13/4
județul Iași
Telefon: 032/749031

28. Notar public - **ZAHARIA GHEORGHE**
Iași, Bulevardul Socola nr. 5, parter, ap. 2, județul Iași
Telefon: 032/233323

### CIRCUMSCRIPȚIA JUDECĂTORIEI PAȘCANI
județul Iași

1.2. Notari Publici Asociați
**ISACHI MIHAI**
**CRUCIANU MIHAELA-OANA**
Pașcani, str. Castanilor - Aleea Parc nr. 1, județul Iași
Telefon: 032/760280

3. Notar Public - **CRUCIANU REMUS-DORINEL**
Tîrgu-Frumos, str. Cuza Vodă, bl. 14, parter județul Iași
Telefon: 095/405.639

4. Notar Public - **URZICEANU LEONARD-ROBERT**
Tîrgu-Frumos, str. Cuza Vodă nr. 126, județul Iași
Telefon: 032/712059; 093/209.938

5.6. Notari Publici Asociați
**ZAHARIA CAMELIA-MANUELA**
**ZAHARIA EUGEN**
Pașcani, str. Grădiniței, bl. G.1-B, parter, județul Iași
Telefon: 032/764058; 766306; 094/583932; 094/821258

### CIRCUMSCRIPȚIA JUDECĂTORIEI HÂRLĂU
județul Iași

1. Notar Public - **BERZENTU EMIL**
Hârlău, str. Gheorghe Doja nr. 4, județul Iași
Telefon: 032/722332

2. Notar Public - **PETCU GEORGETA**
Hârlău, str. Bogdan Vodă, bl. L.3, sc. A, parter, ap. 2, județul Iași
Telefon: 032/720227

### CIRCUMSCRIPȚIA JUDECĂTORIEI RĂDUCĂNENI
județul Iași

1. Notar Public - **CIUBOTARIU GABRIELA-FLORENTINA**
Sat Osoi, comuna Comarna, județul Iași
Telefon: 032/291375

2. Notar Public - **SILION TUDORA**
Comuna Răducăneni, județul Iași
Telefon: 032/292350

**La birourile menționate se prestează următoarele servicii notariale:**

• redactare și autentificare contracte de vînzare-cumpărare pentru apartamente, case, terenuri (intravilane și extravilane), contracte de schimb, donație, întreținere, comodat, ipoteci, gajuri, procuri, declarații, testamente, constituiri societăți comerciale, acte adiționale; • dezbateri proceduri succesorale și eliberări certificate de moștenitor; • legalizări semnături și sigilii; • dare de dată certă înscrisuri; • certificarea unor fapte; • legalizări copii după înscrisuri; • legalizări traduceri; • primiri în depozit de înscrisuri și documente; • acte de protest al cambiilor, cecuri și al altor titluri de ordin; • eliberări duplicate de pe înscrisuri notariale; • reconstituirea actelor originale.

# Hotelul Traian a fost scos la vînzare

## ■ Ministerul Turismului vrea să privatizeze SC „Turism Moldova“, unde deține 68% din acțiuni

Ministerul Turismului a scos la vînzare zece societăți din diferite zone ale țării, la care deține acțiuni cuprinse între 39,08% și 100%. Printre acestea se numără și SCT Moldova, un „pot“ mare pentru orice investitor care va avea puterea financiară să o cumpere deoarece în patrimoniul societății se află printre altele: complexul Traian (cuprinzînd hotelul și restaurantul Traian), restaurantul Trei Sarmale și cel de la Ciric precum și stațiunea Strunga, aflată în comuna cu același nume la aproape 60 de kilometri de Iași. Pachetul de acțiuni deținut de Ministerul Turismului la complexul turistic din Iași este de 68,03%.

Celelalte nouă societăți pentru care ministerul așteaptă investitori sînt: Viltour Prahova, la care Ministerul Turismului deține 97,9% din acțiuni, Star'95 Brăila (95,5%), Complex Ovidiu Melody Constanța (54,3%), Comturist București (69,8%), Publirom București (63,9%), Hotel Apollo Constanta (72%), Parc Turism Dolj (100%), Iezerul Maramureș (39,08%), Olimpic 2000 Constanta (51,9%). Acesta reprezintă al doilea pachet de societăți scoase la privatizare de Ministerul Turismului în ultimul mandat PDSR, iar surse din minister au declarat că al treilea pachet scos la privatizare este format din societăți cu probleme. În cazul lor, cel puțin un activ este revendicat. Metoda de privatizare va fi licitație sau negociere și va fi stabilită după analizarea situației reale a acestor societăți. Pentru societățile care nu mai au active în administrare directă, procedura de vînzare va fi licitația cu strigare. În situația în care nu va fi obținut prețul de plecare, se va încerca vînzarea cu plata în rate, au mai spus sursele din minister. Primul pachet de societăți a fost scos la privatizare la sfîrșitul lunii iunie și a fost format din 12 societăți, din care 11 au fost vîndute. **(Ana PRODAN)**

# Cît ne va costa Revelionul

**Pentru ieșenii care doresc să-și petreacă sărbătorile într-un loc mai deosebit, agențiile de turism au pregătit deja ofertele de iarnă. Dacă pentru persoanele cu venituri mari alegerea unei destinații nu va constitui o problemă, pentru cei care cîștigă mai puțin, posibilitățile de a petrece sărbătorile se reduc la pensiuni agroturistice, cabane, vile și hoteluri de una sau două stele.**

■ Una dintre cele mai ieftine destinatii este Moldovita, care oferă cazare în pensiuni agroturistice cu acces la bucătărie și salon de masă. Pretul sejurului de 5 zile este de 1.250.000 lei, prin agenția Dedal Tur.

■ În localitatea Vama, pentru un sejur de 6 zile în pensiuni agroturistice, cu mic dejun și masă de Revelion, costul este de 1.950.000 prin aceeași agentie.

■ Cabana Dochia din Ceahlău oferă trei nopti cazare, masă de Revelion și carnaval la pretul de 1.650.000 lei, prin agenția Cliven Turism.

■ Marshal Turism vă poate oferi un sejur de 5 zile la Băile Felix, în hotel de o stea, cu masă, cină festivă de Revelion, carnaval și divertisment la pretul de 2.128.000 lei.

■ Cinci zile la Praid, lîngă Sovata, în pensiuni agroturistice costă 2.400.000 prin Mondo Phoenix. Pretul include o cină, trei mese la prînz, receptie în salină cu bufet suedez si muzicanti, cină de Revelion , precum și o cină de rămas-bun.

### Revelion „studențesc“

■ Grupurile organizate pot petrece un Revelion la preturi „studentesti“ prin agenția de turism NET. Un sejur de 5 zile la Borsec costă astfel 850.000 lei, cu cazare în vilă de o stea.

■ La Sovata, preturile variază între 450.000 lei si 600.000 lei, pentru un sejur de 5 zile în vile de una și două stele.

■ Băile Tușnad oferă tot prin compania NET, cazare în regim demipensiune, în vile de una și două stele, la preturi cuprinse între 782.000 si 894.000 lei.

### Sejur cu multe stele

Iesenii cu dare de mînă pot alege între un sejur de trei, patru stele în țară și străinătate.

■ La Sinaia, un sejur de 4 - 6 zile la Holiday Inn Resort, cu mic dejun și masă festivă, costă între 430 și 530 dolari, prin agenția de turism Zeppelin.

■ Hotelul Alpin din Poiana Brașov oferă cazare 6 zile, pensiune completă și două cine festive la pretul de 460 dolari, prin compania de turism NET.

■ Un sejur la Predeal într-un hotel de trei stele, cu bufet pentru pensiune completă și două cine festive atinge 15.490.000 lei prin Dedal Tur.

■ Lîngă Tusnad, la Balvanyos, prin NET, un sejur de 5 zile în hotel de trei stele costă între 399 si 444 dolari, în functie de gradul de confort al camerelor. Pretul include și un cocktail, seri festive cu meniu special, bufet si cină festivă de Revelion .

■ Însă nici Moldova nu se lasă mai prejos. Cinci zile la Casa Cristian din Gura Humorului, cu pensiune completă, masă de Revelion și acces la saună costă nu mai putin de 390 dolari, prin Dedal Tur.

### Agroturism: se poate închiria o vilă întreagă

Variantele agroturistice sînt și ele diversificate ca pret.

■ Un sejur de 5-6 zile la Vatra Moldovitei, în pensiunea Mărul de Aur, costă între 1.800.000 și 1.950.000 lei prin Cliven Turism. Pretul include cazarea, masa de Revelion și carnavalul.

■ Aceeași agentie vă pune la dispoziție pensiunea Dumimaridan din Cîmpulung Moldovenesc la pretul de 2.300.000 lei pentru un sejur de 4-5 zile și masa de Revelion.

■ Vilele Bako, Kelemen, Ambrus și Mirese din Praid pot fi închiriate în întregime la preturi între 53-83 euro/ noapte (1,4 - 2,3 milioane lei), pentru o perioadă de cel putin 5 nopti, prin intermediul agentiei „Mondo Phoenix“. Vilele au între șase și zece locuri.

### Sărbători în străinătate la prețuri românești

Un sejur în străinătate poate deveni o alternativă interesantă, mai ales atunci cînd preturile sînt mai mici decît cele din tară.

■ Un sejur de 7 nopti în Grecia, incluzînd transport cu avionul, cazare, mic dejun si cina festivă de Revelion costă mai putin decît 5 nopti în Holiday Inn Resort din Sinaia, ajungînd la 495 de dolari prin Mondo Phoenix.

■ La același pret se poate petrece și un revelion la Viena, prin Cliven Turism. Costul de 495 dolari include transport cu autocarul, patru nopți cazare în hotel de trei stele, mic dejun, vizită la Palatul Schonbrunn, turul Vienei cu autocarul, petrecerea de Revelion, asistentă la cumpărături și un ghid local de limba română.

■ Amatorii de locuri exotice pot merge în Thailanda la pretul de 1.500 dolari plus 900.000 lei prin agentia NET, în Egipt la Cairo prin aceeași agentie cu 670 dolari plus 2.500.000 lei, sau în China prin Marshal Turism la pretul de aproximativ 2.240 dolari.

### „Decît să mergi la Sinaia, mai bine mergi în Grecia“

Deși ofertele sînt afisate de ceva timp, ieșenii se înghesuie numai să le consulte, fără a încheia, deocamdată, contracte cu agentiile de turism.

***„Lumea este curioasă să vadă oferta, dar este foarte scump. Decît să mergi la Holiday Inn, mai bine mergi în Grecia“***, spune ***Liliana Mihalache,*** din departamentul de turism intern al companiei NET. Cu toate acestea, speră să aibă mai multi clienti decît anul trecut.

Directorul agentiei Cliven Turism, ***Dan Podoleanu***, recunoaște același lucru: unele oferte interne sînt mai scumpe decît o excursie in străinătate. Din oferta autohtonă recomandă pensiunea „Mărul de Aur“ din Vatra Moldovitei, Hotelul Hefaistos din Sovata, pensiunea Dumimaridan din Cîmpulung Moldovenesc și hotelul renovat Bradul&Călimani din Vatra Dornei. **(Ana GEAMAN)**

## PE SCURT

### LNM a devenit proprietarul Sidex

Ministrul pentru Privatizare, ***Ovidiu Mușetescu,*** și președintele LNM Holding, ***Lakshmi N. Mittal,*** au finalizat contractul de vînzare-cumpărare de acțiuni ale combinatului siderurgic Sidex SA Galați, în cadrul unei ceremonii desfășurate, ieri seara, la Londra. La festivitatea de semnare a documentului final de privatizare a Sidex a participat și prim-ministrul ***Adrian Năstase,*** aflat într-o vizită oficială în Marea Britanie. Președintele LNM, Lakshmi N. Mittal, s-a arătat mulțumit de finalizarea procesului de privatizare a societății Sidex Galați și a afirmat că autoritățile române și reprezentanții LNM au participat la „negocieri complexe“ pentru a încheia un acord care să fie „satisfăcător“ pentru ambele părți. Potrivit contractului de privatizare a combinatului, semnat la 25 iulie, la Galati, autoritățile române a trebuit să îndeplinească, pînă la 6 noiembrie, o serie de condiții negociate cu LNM și care țineau de competenta Guvernului român.

### Va fi lansată o nouă variantă de Matiz

Daewoo Automobile România derulează o politică de promovare de noi produse, prin lansarea pe piață a unei variante restilizate a modelului Matiz, prin introducerea unei variante cu pret redus, denumită Matiz Economic, și prin productia, începînd cu 1 ianuarie 2002, a motoarelor care corespund normelor de reducere a poluării Euro 3, pentru toate gamele de modele fabricate la Craiova, a declarat ***Emilian Gogoneață,*** director de productie al uzinei. ***„Noul model Matiz 2 este diferit de varianta actuală, prin schimbarea cîtorva elemente de caroserie și de interior, iar, în plus, poate fi echipat, în premieră, cu un motor Euro 3. Acest model va fi destinat cu prioritate piețelor de export, începînd cu 1 ianuarie 2002“***, a precizat Gogoneață. De asemenea, varianta Matiz Economic va înlocui modelul Tico, care va ieși din producție pînă la sfîrșitul acestui an. ***„Luna decembrie va marca lansarea pe piață a variantei economice a modelului Matiz, precum și lansarea lui Matiz Van, o variantă utilitară care se adresează micilor comercianțI“***, a adăugat directorul de producție al Daewoo Automobile România.

### Telemobil va introduce în România, în premieră, tehnologia CDMA

Compania Telemobil va lansa, la începutul lunii decembrie, prima rețea de telefonie mobilă bazată pe tehnologia CDMA (Code Division Multiple Access) în banda de 450 MHz, retea care va permite transmiterea fluxului de date la o viteză mult superioară tehnologiilor disponibile în România, a declarat, ieri, ***Diwaker Singh,*** președintele companiei. ***„Introducem în România ultima versiune a tehnologiei, CDMA 2000. Testele efectuate în ultimele două săptămîni au permis transmisii de date la o viteză de 155 kbs. Noul serviciu, o premieră pentru Europa, va fi disponibil, într-o primă fază, pentru 18 orașe și va acoperi reteaua de drumuri europene a României“***, a adăugat Singh.

### Exportăm armament de 30-40 milioane dolari

Unitățile de producție din industria de apărare a României au realizat exporturi anuale de armament în valoare de circa 30-40 milioane dolari, pentru anul 2002 fiind estimată o creștere a valorii acestora la aproximativ 70-80 milioane dolari, a declarat, ieri, în cadrul unei conferințe de presă, ***Ion Joldea,*** director general în cadrul Ministerului Industriei și Resurselor. El a arătat că un punct important în dezvoltarea industriei de apărare îl constituie recîștigarea piețelor externe și cucerirea altora noi, pentru următorii 3-4 ani fiind prevăzute exporturi de 100 milioane anual.

# Acordul cu FMI aduce scumpirea tarifelor la utilități

## ■ din aprilie, curentul se va scumpi cu 16%

Stabilitatea macroeconomică, scăderea ratei inflației, limitarea deficitului de cont curent și creșterea rezervelor valutare ale BNR sînt principalele obiective ale programului economic guvernamental pentru perioada 2001-2002, asumat prin memorandumul de întelegere pentru acordul de împrumut stand-by semnat cu Fondul Monetar International (FMI).

■ Pe termen mediu, obiectivele macroeconomice asumate de România prin acordul stand-by, sînt reducerea ratei inflatiei la o singură cifră pînă în 2004, sau cel mai tîrziu 2005.

■ De asemenea, vor fi eliminate scutirile de taxe vamale și TVA pentru întreprinderile mici și mijlocii la importul de materii prime și va fi redus numărul articolelor pentru care se aplică cota zero de TVA. Reducerea cotelor de impozitare, modificarea transelor de venituri și reducerea cotelor de TVA vor fi amînate, pînă în perioada 2003-2004, ca urmare a angajamentelor privind cheltuielile.

■ Executivul va continua politica de reducere a subventiilor acordate societăților de stat sau private de la bugetul de stat, iar reformele din sectorul energiei termice vor permite scăderea, în termeni reali, a subventiilor de la bugetele locale.

■ Pentru a elimina pierderile din sectorul energetic, preturile la electricitate și energie termică vor fi ajustate conform programului convenit cu Banca Mondială, ajustările fiind criterii de performanță structurală. Pretul de producător al societății Termoelectrica va creste, din luna aprilie 2002, la 40 de dolari pentru un MWh (33,2 dolari în prezent), iar pretul gigacaloriei produse de Termoelectrica va fi majorat, din luna iulie, la 20 de dolari (15 dolari în prezent). Pretul gazelor naturale va creste la cel puțin 90 de dolari pentru o mie de metri cubi (82,5 dolari), începînd cu anul 2003.

### 15 întreprinderi vor fi închise

■ Patru societăți cu cel putin 1.000 de salariati urmează să fie privatizate pînă la sfîrșitul acestui an, iar alte patru în 2002. Pentru, Alro și Alprom termenul pentru privatizare este martie 2002, iar pentru BCR sfîrșitul anului viitor.

■ Cel puțin 15 societăți neviabile, care au arierate mai mari de 50% din active, vor fi închise. ■

# Tarife pipărate pentru închirierea de mașini

**■ un Espero se poate conduce pentru o zi contra sumei de 60 de dolari ■ un Ford Explorer se închiriază cu 170 de dolari pe zi ■ firmele care oferă servicii „rent a car“ susțin că au prețuri mari pentru că se protejează împotriva furturilor ■**

Oamenii de afaceri și turiștii străini pot închiria mașini, în Iași, la preturi cuprinse între 30 și 170 de dolari pe zi. Închirierile de masini în străinătate ajung la nivelul cifrei de 20 de dolari pe zi. O posibilă explicatie a tarifelor mari practicate de către firme o constituie faptul că România este o tară cu risc ridicat în ceea ce privește furturile de autoturisme.

În Iași, cei care optează pentru o mașină închiriată sînt, în marea lor majoritate, cetăteni străini. Aceștia se împart în două categorii: oameni de afaceri care își desfășoară activitatea în perimetrul nord-estic al țării și turiști străini care vizitează nordul Moldovei.

În general, preturile pentru închirierea mașinilor se fixează ținînd cont de marca, vechimea autoturismului și confortul pe care îl oferă. Astfel, firma Corporation PC, situată în complexul hotelier Unirea, oferă spre închiriere mașini marca Daewoo. Cele mai scumpe sînt autoturismele Espero ale căror tarife pornesc de la 60 de dolari pe zi. Tarifele pot să scadă în functie de numărul de zile pentru care este folosită mașina respectivă. Pentru două zile se plătesc 50 de dolari, iar închirierea pe o perioadă de pînă la 20 de zile se poate face pentru suma de 35 de dolari pe zi. Tarifele la autoturismele Cielo sînt mai ieftine cu 5 dolari fată de cele practicate pentru autoturismele Espero. ***„Cel mai mare număr de clienți îl avem vara. În decursul anului putem vorbi de sute de clienți care apelează la serviciile firmei noastre“***, a declarat managerul firmei Corporation PC, ***Paul Tîrnovanu.***

Firma Dedal Tur, aflată în spatele magazinului Molodova, oferă clientilor spre închiriere autoturisme marca Ford și Opel, la prețuri cuprinse între 70 și 170 de dolari pe zi. Pentru un autoturism Opel Astra închiriat pe o perioadă mai mare de timp, prețul poate să scadă de la 70 de dolari la 60 de dolari pe zi. În cazul în care se dorește folosirea unui autoturism Ford Explorer 4x4 pentru o săptămînă, tariful se reduce de la 170 la 130 de dolari pe zi.

Cei interesati să conducă un autoturism de firmă, prin intermediul serviciilor de închirieri, pot să realizeze acest lucru dacă îndeplinesc unele condiții. Persoana care solicită o mașină trebuie să depună o garanție a cărei valoare depinde de la firmă la firmă. La Corporation PC garanția este de 100 de dolari, iar la firma Dedal Tur este de 200-300 de dolari în funcție de mașina solicitată. ***„Garanția plătită de persoana care solicită o mașină de închiriat se folosește numai dacă autoturismul este distrus în totalitate. Pe de altă parte, garanția reprezintă un spor de siguranță pentru cazul în care cineva ar pleca și nu ne-ar mai înapoia mașina. Nu ne-am întîlnit pînă acum cu situații în care cel care a închiriat mașina nu a mai adus-o înapoi. În medie avem cam 20 de clienți pe lună“***, a spus managerul administrativ al firmei Dedal Tur, ***Loredana Dobrișan.*** **(Ovidiu OSTAFI)**

# Fiscul a aspirat 410 miliarde lei prin popriri de conturi bancare

## ■ în primele 9 luni, din vînzarea bunurilor sechestrate s-au obținut doar 11,6 miliarde lei

Finanțiștii ieșeni au încasat în primele nouă luni din acest an aproape 410 miliarde de lei prin popriri asupra conturilor bancare ale agentilor economici din județ. Această sumă este egală cu jumătate din bugetul orașului Iași pe anul 2001. ***„Poprirea conturilor bancare este prima formă de executare silită. Abia apoi se apelează la sechestrarea de bunuri și încercarea de valorificare a lor“***, ne-a spus ***Victorel Lupu,*** directorul general al Directiei de Finanțe a județului Iași. Totalul restanțelor fată de bugetul statului se ridica în acea perioadă la 1.840 miliarde de lei, din care 1.200 miliarde reprezentau debite efective, iar 640 miliarde lei majorări și penalități. Practic, încasările din popriri bancare pe primele nouă luni ale anului s-au ridicat la o treime din totalul debitelor înregistrate de agenții economici la acea dată. ***„Nu au fost încasate numai sume reprezentînd datoriile înscrise în statisticile noastre. Au fost recuperate și debite curente. De exemplu, dacă o firmă nu și-a achitat impozitul pe profit pe primul trimestru, sînt multe cazuri în care am introdus poprire pe conturi în trimestrul al doilea“,*** a afirmat Lupu. Din cauza lipsei de atractivitate a bunurilor scoase la vînzare de finantisti, încasările din valorificarea sechestrelor s-au ridicat în primele nouă luni la doar 11,6 miliarde lei. Practic, au fost vîndute doar 21 de bunuri: 9 bunuri industriale, în valoare de 5,9 miliarde lei, și 12 din agricultură, în valoare de 5,7 miliarde lei. Cea mai mare sumă obtinută din valorificarea unui bun a fost de 737 milioane lei, la începutul lunii august, cînd a fost vîndut pavilionul administrativ al firmei „Tehnostar“ SA Iași. În total, în primele nouă luni ale anului au fost instituite 522 de sechestre, valoarea acestora ajungînd la 516 miliarde lei. **(C. P.)**


**Importator unic al unei mărci europene de prestigiu producătoare de automobile, caută distribuitori locali în municipiul Iași, care să îndeplinească următoarele condiții:**

- ✔ spațiu expunere automobile (suprafața utilă minimum 150 mp) cu amplasament adecvat activității de vînzare auto;
- ✔ service cu minimum 4 posturi de lucru, autorizat RAR (sau în curs de autorizare RAR);
- ✔ capacitate financiară adecvată unei investiții importante;
- ✔ stil de lucru flexibil, în vederea adoptării normelor internaționale existente în domeniu.

Firmele interesate vor adresa răspunsul lor la CP 39-E 10; Oficiul Poştal nr. 39 Bucureşti, pînă în data de 30 noiembrie 2001, şi va avea următoarea componență:

-scrisoare de intenție cu prezentarea firmei, din care să reiasă și situația financiară;

-plan de situație al construcției și amplasamentul său în oraș (sau detalii referitoare la terenul deținut);

-fotografii relevante


## Curs calculat de BNR, 06.11.2001

31.093 lei/dolar
14.278 lei/marca
27.926 lei/EURO


Monitorul vă oferă
indaco Computers & Networking Software Developer
**Lege Start**
**SERVICIU GRATUIT**
de acces online la cea mai mare bază de date legislative din România
www.indaco.ro
Parola de azi: 357Z2131


## AGENDA BANCARĂ


**RoBank**
Banca unde contezi

**Sucursala Iași, str. A. Panu, nr. 26.**
World Trade Center, mezanin 2
Telefon: 278237, fax: 278600

**Dobînzi la depozite**

| | 1 lună | 3 luni | 6 luni | 12 luni |
|---|---|---|---|---|
| .. LEI | 32.00% | 33.00% | 34.00% | 35.00% |
| .. USD | 4,25% | 4,50% | 4,75% | 4,75% |
| .. EURO, DEM | 4,00% | 4,25% | 4,25% | 4,50% |

Pentru persoanele fizice comisionul este zero, iar dobînda este constantă pe toată perioada depozitului.

BANCA ROMÂNĂ PENTRU DEZVOLTARE
BRD GROUPE SOCIETE GENERALE

STEJAR UN PROGRAM FINANCIAR PERSONAL

Pentru următorii 5 ani - sau 1.825 de zile - aveti planuri sigure pentru familia dumneavoastră! Doi experti financiari - **B.R.D. - Groupe Societé Generale** și **Societatea de Asigurări Commercial Union Asigurări de Viață** - vă ajuta să le faceți.

Prin noua asigurare de viață *"Stejar"*, beneficiati de avantajele unui produs de economisire și de asigurare, în același timp.

Aveti posibilitatea să vă planificati economiile pe termen mediu sau lung după un program pe care îl puteti modela asa cum vă convine.

Pentru informatii suplimentare, vă asteptăm la oricare din unitătile **Băncii Române pentru Dezvoltare - Groupe Societé Generale.**

*Cu siguranță viața e frumoasă!*

EDITORIAL

# Moldova manifestelor

**De cîțiva ani, Moldova este bombardată cu programe de relansare economică. În curînd, se va mai adăuga încă unul, cel al PSD-ului**

PSD se gîndește la viitor. Este un partid organizat și, ceea ce este mai bine cunoscut, perseverent, cînd este vorba de interesele sale politice. Iată că, la nici un an de la cîștigarea alegerilor din 2000, deja se gîndește cum să nu le piardă pe cele din 2004. Unii chiar o iau în serios și îl cred pe cuvînt, nesfiindu-se să declame că vom avea o guvernare pînă în 2008. Ce-i drept, partidul de guvernămînt nu stă cu mîinile în sîn. Prin Programul social democrat pentru Transilvania îl pastișează pe Sabin Gherman, dînd astfel un nou făgaș nervozității ardelenilor în fața neseriozității regățenilor, și, totodată, printr-un discurs anti-maghiar, mai preia și din naționaliștii împrăștiați de PRM. Prin aceste măsuri, PSD speră că, după atîția ani, Transilvania îi va sta la picioare. Doar în 1996 i-a luat-o Emil Constantinescu, iar în 2000 C.V.Tudor.

Nu se știe de unde a mai apărut și ideea unui nou program pentru alte regiuni, inclusiv pentru Moldova. Ca să se șteargă impresia că PSD s-a fixat exclusiv pe problemele minoritătilor din Transilvania? Ca să nu se cristalizeze curentul de opinie că celelalte provincii istorice rămîn dezavantajate? Un cotidian central, voce a partidului de guvernămînt, s-a grăbit, propagandistic, să-i acorde un scop unionist, adică ar fi adresat și Basarabiei. Ca să fie clar cît de mult se bat cîmpii, unul dintre cei în gura cărora se punea declarația, senatorul Ion Solcanu, nu prea știa cu precizie ce se vrea acest material. El declară, laconic, doar că așteaptă „să vadă" ce conține.

Stie și de ce nu are rost să facă declarații spectaculoase.

De cîțiva ani, Moldova este bombardată cu proclamații (vezi Ruginoasa), adevărate programe SF împopoțonate de PD sau de CDR, care au rămas pe hîrtie. De aceasta au și fost redactate - în scop electoral. Totuși, au înregistrat și ele un „succes": au compromis ideea de plan economic și de strategie de dezvoltare pentru o regiune care are nevoie de investiții masive. Programele de relansare a Moldovei, prezentate la Iasi, par să fi compromis chiar statutul simbolic al orașului.

Microidentitățile locale au ajuns să se simtă lezate de insistența cu care Iașul își afirmă statutul, fără ca de aici să plece o inițiativă economică sau politică viabilă. Efectul? Au apărut, astfel, competiții cu județe altădată de importanță minoră, pentru diferite centre regionale și programe pilot pentru atragerea resurselor financiare. La ele se adaugă conflictul de interese din interiorul partidului de guvernămînt. PSD, în absența unor investitori străini, încearcă, prin privatizările care vor mai avea loc de acum înainte, să-și mulțumească o clientelă locală. Organizațiile din județe fac un lobby acerb la nivel central pentru ca ceea ce a mai rămas de privatizat să intre în posesia unor afaceriști locali. Așa s-au petrecut lucrurile la Rafo Onești, preluată de un grup de afaceri apropiat PSD Bacău, astfel stau lucrurile și cu cîteva obiective ieșene ce sînt în curs de privatizare, pentru care oamenii de afaceri ieșeni și băcăuani sînt gata să se încaiere.

În acest context, apare ideea lansării unui nou manifest pentru Moldova, dar nu la Iasi, ci la Bacău. Lovitură cruntă pentru orgoliul romanticilor ieșeni, administrată de controversatul Viorel Hrenbenciuc, liderul PSD din Bacău. În fapt, ea trimite automat la somnolența grupului parlamentar de Iași, ocupat cu măruntișuri. De pildă, deputatul pesedist Ionel Adrian, care se pregătea, în urmă cu o lună, să țină un discurs, pentru 2.000 de dolari, în favoarea Albaniei Mari, ceea ce, cu siguranță, ar fi declanșat un scandal diplomatic.

În momentul de față, nimeni nu știe precis cu ce excelează Bacăul în fața Iașului sau viceversa. Agresivitatea capitalului băcăuan, cu cîteva excepții, nu este atît de evidentă încît să se spună că va coloniza economic județe învecinate sau că va trezi alte tipuri de frustrări.

În fond, chiar nu contează pe unde, în ce fel, sau de către cine va fi lansat, eventual, acest program economic pentru Moldova. Mai important ar fi, dacă tot trăim în epoca programelor, ca ele să fie puse și în practică.

**Mihai CHIPER**

SICUT ET NOS DIMITTIMUS

# Ce e mai urgent, excelență?

## scrisoare deschisă mitropolitului Daniel

Valeriu GHERGHEL

*Excelență*,

cu ani în urmă, pe cînd mă aflam la Rohia, părintele Steinhardt mi-a povestit o „pildă" pe care îmi iau îngăduința să o reproduc, la rîndu-mi, în aceste împrejurări, deși știu prea bine că timpul Domniei Voastre este drastic limitat. Într-o sală a unei mănăstiri oarecare, cîțiva călugări stau de mai multe ceasuri în rugă. Se face deja seara, se întunecă, însă oranții nu bagă de seamă și rămîn, cuprinși de fervoare, în rugăciune. Orele trec încet, aproape pe nesimțite, cînd se aude un sunet de clopot și unul dintre monahi, pesemne mai tînăr, tresare și se ridică pentru a aprinde lumina. Pentru cîteva momente, un bec leșios vădește fețele cuprinse de paloare ale călugărilor, pleoapele grele lăsate peste ochi, nemișcarea lor și tînărului i se face frică, se teme ca gestul său „profan" să nu-i fi supărat pe bătrîni, își aduce aspre reproșuri și se ocărăște în gînd... Bătrînii monahi continuă să se roage, par a nu fi băgat în seamă schimbarea și asta îl mai liniștește pe tînăr. Cu sfială se așează lîngă ceilalți și se cufundă, din nou, în rugăciune. Clipele se scurg la fel de greu și noaptea devine tot mai adîncă. Monahii stau complet neclintiți și ar putea să pară cu totul lipsiți de viață, dacă buzele lor supte nu s-ar mișca ușor în ritmul cuvintelor... S-a făcut deja foarte tîrziu, afară bezna s-a lăsat ca o lespede, însă călugării au uitat de vreme, de locul în care se roagă, de sine... Și se aude, iarăși, un sunet de clopot. Tînărul, lipsit de experiență, desigur, tresare ca și prima dată, deschide ochii și observă că becul s-a stins și că în încăpere e întuneric. Gîndește: „Iată că frații mei se roagă și nici unul nu a văzut că becul s-a stins ori, dacă au văzut, probabil că se roagă lui Dumnezeu ca să facă o minune... Dar, mai degrabă, nici nu și-au dat seama, ce importanță are dacă spui psalmi pe lumină sau pe întuneric, Dumnezeu te ascultă oricum și, la urma urmei, totul este să te rogi cu credință și să tragi nădejde, iar dacă ai credință, ruga îți va fi îndeplinită negreșit. Poate că frații mei nici n-au observat sau poate că așteaptă o minune de la Dumnezeu, Domnul e mult milostiv, și becul se va aprinde cîndva, ca de la sine. Ah, nevrednicul de mine, ce știu eu, acești frați venerabili, care m-au primit lîngă ei, cunosc, cu siguranță, mai bine ce se cuvine să faci... Dar cum să le supăr rugăciunea cu întrebările mele neghioabe?" Și tînărul se frămîntă în continuare, nu poate să se roage și se întreabă îngrijorat: „Dar dacă vor intra furii și, profitînd de întuneric, vor ridica odoarele bisericii, iar pe noi ne vor înjunghia? Miluiește-mă, Doamne Dumnezeule, cu hotărîrea cea bună. Cred că e mai cuminte să merg și să repar lumina...". Și tînărul se îndreaptă spre contor... V-am narat, Excelență, această poveste nu pentru farmecul ei, ci dintr-o pricină diferită. Părintele Steinhardt, la sfîrșitul „pildei", m-a întrebat: „Cine socotești că a făcut mai bine, monahii care au rămas în rugăciune sau tînărul ce a părăsit odaia?". Și, cu agitația febrilă care îl caracteriza, nu mi-a mai dat răgaz să răspund: „Cum au putut să creadă bătrînii că, la rugile lor, Dumnezeu va căuta liță și va înlocui siguranța arsă? Nu va fi avînd El ceva mai grabnic de făcut? Și, în plus, ne-am luat obiceiul de a-L ruga tot felul de nimicuri. Sigur, este minunat să te rogi, însă dacă ai ceva urgent de rezolvat, mergi și rezolvă-ți treaba, Dumnezeu va avea oricum grijă de tine...".

*Excelență,*

poate că ați și ghicit în ce scop v-am istorisit și cuvintele părintelui Steinhardt. Întrebarea mea este însă puțin diferită: ce e mai urgent, să te rogi pentru libertatea cuiva sau să faci ceva concret pentru această libertate? Ați lipsit de la procesul Paulei Bulgaru sub pretextul că ați avut de soluționat probleme mai urgente. Nu mă îndoiesc cîtuși de puțin de acest lucru. Dar Paula Bulgaru, care a greșit, recunosc, stătuse trei zile în „arest", își ispășise, după cîte cred, cu vîrf și îndesat, păcatul și, cu toate acestea, era chemată în fața judecătorilor pentru a i se decide, încă o dată, soarta. Și judecătorii au hotărît pedeapsa pe care o știți. În momentul în care Domnia Voastră dădea dispoziție consilierului juridic să redacteze o „sesizare", tînăra se afla de o zi și mai bine în „arest". În temeiul acestei „sesizări", arestarea s-a prelungit. Pe baza acestei „sesizări", a avut loc și procesul. De la care v-ați eschivat... Am încercat să înțeleg gestul Domniei Voastre și am făcut, firește, tot felul de supoziții. Nu am ajuns încă la o concluzie. Refuz să fac ironia facilă de a sugera că în timpul în care judecătorii deliberau asupra celei mai juste decizii, Domnia Voastră ridicați rugi pentru libertatea tinerei... Mă aflu, Excelență, în întuneric. Mîine, dacă nu mă înșel, va avea loc o nouă înfățișare. Veți da, oare, dispoziție ca „sesizarea" să fie retrasă și procesul să rămînă astfel fără obiect sau veți păstra intransigența? Bănuiesc răspunsul, sper să fiu contrazis... ■

**P.S.** Observ, cu imensă mîhnire, că în jurul BOR și legată de Ea se abate scandal după scandal. Cazul starețului Clement Popescu e pe prima pagină a gazetelor. Televiziunea l-a prezentat la „știri". Nu are rost să insist. Însă observ o lipsă de abilitate diplomatică a ierarhilor în toate aceste pricini de mirare, care mă pune pe gînduri. Nu pun nici un preț pe teoria complotului și nu cred într-o conspirație a presei...

LA ȚINTĂ

# Gigi Becali și restul lumii

Nicolae GRECU

„Ești o jigodie, băi Jeane", zis-a Gigi Becali către Jean Vlădoiu, accentuînd silaba „ji" în stilul bătăușilor dă p'în Ferentari. Și Jean, cu tot temperamentul său cunoscut, Jean cel nedus de multe ori la biserică, a găsit modalitatea de a răspunde civilizat, punîndu-l în inferioritate pe „principalul finanțator al Stelei". Bölöni, omul care a netezit drumul lui Hagi spre al treilea campionat mondial consecutiv (sau, mă rog, așa sperăm) este „un vagabond care face echipa pe blaturi". Este opinia aceluiași Gigi Becali.

„Du-te-n morții mă-tii, du-te-n gîtu' mă-tii, tu mă iei pe mine la mișto, băi, cioară!", l-a repezit același Gigi Becali pe Malonga Parfait, coloratul realizator al emisiunii umoristico-fotbalistice „Fotbal la MAXX", înainte de a-i propti, în stilul său caracteristic, de finanțator, doi pumni sănătoși, evident, cu bodyguarzii în spate.

Pentru Gigi Becali, ca și pentru alte personaje fotbalistice din tranziția actuală, lumea se reduce doar la două categorii „eu" și „restul". „Eu" reprezintă cel care a salvat Steaua din pieire, finanțatorul punîndu-se pe același plan cu Cornel Dinu, omul cu peste 70 de selecții în echipa națională. Pe același plan, fotbalistic, evident, fiindcă pe alte planuri și „procurorul" face parte din categoria „restul". În care Jean Pavel (cu nelipsitul „ji") este egal cu Vasile Siman (finanțatorul Sportului Studențesc), egal cu Loți Bölöni, care, la rîndul său, este egal cu Malonga, egal cu Vlădoiu și lanțul slăbiciunilor poate continua la nesfîrșit. Pe partea cealaltă, rămîne el, marele Gigi, superfinanțatorul, cu „morții", „gîții" și gașca lui de mușchiuloși. Ceea ce-i permite lui „Gigi pumni de-fier" (ai lui + ai bodyguarzilor) să nu dea în judecată pe nimeni. El își face dreptate de unul singur.

Dar domnul Gigi, căruia îi sare țandăra cînd este numit cioban, (deși oierii machidoni din Dobrogea, de unde se trage 'mnealui, sînt oameni dintr-o bucată) este finanțatorul Stelei. Echipa de glorie a fotbalului românesc de altădată, dar care a ajuns în rînd cu celelalte de cînd cu glorioasa lui finanțare. Și pentru că, în ciuda lopeților de bani azvîrlite în Ghencea, Steaua merge din rău în mai rău, Gigi Clamoroso se bate cu adevărații vinovați, în opinia lui: cu jigodiile, cu ciorile, cu vagabonzii ș.a.m.d.

Astfel încît, sătui pînă în gît de alde Mitică, Mircea, Jean și Pinalti, nu ne rămîne decît să ne întrebăm: de unde, naiba, l-ați mai scos și pe ăsta? ■

CU OCHII PE HARTĂ

# Noapte bună, America!

Tiberiu BRĂILEAN

Se spune că după perioada postmodernă urmează haosul și sînt suficiente indicii în acest sens, chiar dacă bin Laden se străduiește să ordoneze puțin lucrurile, împărțind lumea în două tabere: cruciații și admiratorii semilunii, aflate - inevitabil - în conflict. Nu prea dedat într-ale diplomației, Bush jr. s-a trezit el mai întîi vorbind despre „***cruciada*** împotriva terorismului", stîrnind oprobiul lumii musulmane. De, gura păcătosului...

Cancelariile occidentale se străduiesc cu mult zel să ne convingă că nu avem de-a face cu un conflict între civilizații, între primele două mari religii ale lumii, și repetă papagalicește formula de „luptă împotriva terorismului". În același timp, prin presa lumii, Huntington este acuzat - culmea! - de profeții corecte, de faptul că prin cele scrise în ***Ciocnirea civilizațiilor*** ar fi dat idei ce au inspirat evoluțiile actuale. Mi se pare puțin ipocrit și cabotin să descoperi abia acum fenomenul terorismului, să te ascunzi după faldurile sale, dedicîndu-i o veritabilă cruciadă, și să nu vezi cauzele profunde ale conflictului, care rezidă, chiar dincolo de faptul că avem - într-adevăr - de a face cu două lumi diferite, cu mentalități diferite, în aroganță și intoleranță, în agresivitate și umilință, în inegalități economice extreme, în clivaje sociale insurmontabile, în conflicte interetnice interminabile, în ultimă instanță în păcatele lumii, o lume, o civilizație aflată încă, în ansamblul ei, într-o fază primitivă de evoluție.

Dintr-o astfel de perspectivă, se poate spune că terorismul a existat din toate timpurile, că și coloniștii americani au fost niște teroriști, ca și revoluționarii francezi, ca și irlandezii din IRA, sau bascii spanioli, ca și cecenii, albanezii și mulți, mulți alții. Nu există pe pămînt un singur terorist, ascuns într-o peșteră din Afganistan, împotriva căruia să duci un război aproape clasic, cu credința naivă că astfel elimini terorismul. Nu astfel se poate lupta cu succes împotriva acestui fenomen, ci mai curînd cu armele inteligenței, serviciilor secrete, acțiuni militare punctuale, pîrghii financiare, diplomatice, renunțarea la aroganță, dorință de dominație, cunoașterea și acceptarea celuilalt, nu umilirea sa, spirit tolerant și autentic religios și atenuarea marilor disparități de avuție. Forța militară nu poate suplini naivitățile, lipsa de cultură și stereotipurile, clișeele politice și diplomatice. Fără o tratare extrem de inteligentă a cauzelor profunde ale conflictului, aceste arme ale săracilor, biologice, chimice și chiar nucleare, pot provoca o catastrofă din care nu se întrevede ieșirea, și atunci mi se pare mai actuală ca oricînd celebra profeție a lui Malraux: „Secolul XXI va fi religios sau nu va fi deloc".

Tot către haos pare să conducă și evoluția datelor economice. Altminteri, e de neînțeles cum ***afganul*** (moneda națională a Afganistanului) se întărește față de dolar pe piața locală, coborînd de la 85.000 afgani pentru un dolar la 51.000, după patru săptămîni de conflict, în timp ce mărfurile alimentare s-au ieftinit spectaculos în bazarurile din Kabul sau Kandahar... În acest timp, volatilitatea piețelor financiare americane a atins apogeul, toată lumea vinde și cumpără la bursă cu o frenezie parcă fără noimă, în timp ce încă 415.000 de salariați americani au fost concediați, ridicînd rata șomajului la 5,4%. Ca să nu mai vorbim de costurile umane și materiale, de psihoza declanșată de cîtiva bacili de antrax, obținuți cu cheltuieli infime.

Foarte gravă e absența dialogului, chiar falimentul ideii de dialog, ceea ce creează un deficit major de predictibilitate și instaurează domnia incertitudinii, neliniștii și nesiguranței. În fața amenințării decadenței, barbariei și haosului, Z. Brzezinski consideră că „acum, singura alternativă practică la anarhia globală rămîne supremația americană", fapt extrem de discutabil, pentru că tocmai această supremație este violent contestată. Fiecare parte în conflict trebuie să fie conștientă că nu deține monopolul binelui, dreptății și adevărului și că, asa cum spunea Th. Bakonsky, „terorismul este expresia mariajului monstruos dintre o spiritualitate castrată și o viziune mondială materialist-agnostică".

Acum, marea problemă pare să devină pericolul de contaminare a Pakistanului. Vechile solidarități istorice, viscerale, între afganii pashtuni și pakistanezi, fondate pe consanguinitate și pe înrudire spirituală, supraviețuiesc deciziei guvernului Musharaff de a susține alianța occidentală, iar dacă guvernul va cădea, lucrurile devin extrem de grave. Premierul Tony Blair face exces de șarm în fața liderilor lumii arabe pentru a preveni o astfel de eventualitate, de nu mai știi, aproape, cine este veritabilul lider al Occidentului rănit: Bush sau Blair. Aceste politici preventive pot fi mai eficiente decît războiul în sine, chiar dacă par, retrospectiv, inutile atunci cînd reusesc.

În fața asaltului noilor realități, am ajuns parcă să regretăm războiul rece. În tot cazul, cel mai rău lucru pentru SUA în ultimii 20 de ani a fost absența unui inamic. Astfel, au început să creadă că totul este posibil și permis și inamicul a trebuit inventat, chiar dacă el este încă puțin vizibil, căci nu e deloc clar ce se ascunde în spatele lui bin Laden. Și cît au investit americanii în acest personaj și în organizația sa..., aproape cît și în Saddam Hussein pe vremuri...

Cu excepția Marii Britanii, Europa joacă fără minge, deocamdată, în această confruntare suprarealistă între marea Americă și nebunul bin Laden. În special Franța și Germania fac un subtil joc de glezne. Un spion ici, o fregată colea, în rest, din punct de vedere militar, Europa nu prea contează. Sau contează tot mai mult pe Rusia, care - iată - își oferă serviciile cu grație și inteligență, iar marea necunoscută a viitorului, China, face play-back, în timp ce pe ușa din față organizează reuniuni economice, iar pe ușa din dos livrează arme pentru talibani... Noapte bună, America! ■

PUFOAICA DE VARĂ

# Pe pielea mea se pot fierbe crenvurști

Cătălin MIHULEAC

Dețin o constituție robustă, astfel încît pot rezista la tot felul de încercări vitrege, prin care viața mă încearcă periodic. De aceea, nu m-am pierdut cu firea, în miez de toamnă, cînd blocul în care sălășluiesc nu a fost branșat la încălzirea centrală.

Dimpotrivă, în ciuda acestui neajuns, continuu să-mi văd fluierînd de treburi, făcînd abstracție de pereții cu năravuri de aisberguri. Doar noaptea, cîteodată, îmi vin în minte unele versuri de ***Bacovia***, dar ce e rău în asta, așa își face omul o brumă de cultură.

Așadar, am privit cu maturitate istorică această nouă încercare a vieții, bucurîndu-mă că nu-i încă foamete, sifilis de masă ori ciumă bubonică. Ce importanță are că eroismul mi-este punctat de unele efuziuni de febră, care-mi permit să fierb crenvurști pe epiderma mea. Și, fiindcă febra se remarcă prin altruism, ea este acompaniată de o tuse planetară, care urcă parcă din stomacul ulceros al vulcanului ***Vezuviu***.

Am motive să cred că aici își are sorgintea adevărata solidaritate de bloc. Adică, dacă anumiți vecini nu-și achită întreținerea, intrăm de-a valma în spital, și ăia care plătesc, și ăia care nu, mai puțin cei care nu.

La un moment dat, e cazul să-mi descarc sufletul, nu știam cîte zile o s-o mai duc, fiindcă mă simțeam în garsonieră ca-ntr-un iglu. Urechile îmi înghețaseră, sîngele își pierduse căldura, înjurăturile îmi erau bocnă, atîrnîndu-mi de buze ca niște mărgele.

Însă acum mă descurc de minune. Ca să îmblînzesc gerul, îmi fac zilnic un foc zdravăn, de tabără, în centrul spațiului locativ. Este atîta de frumos, chiar romantic, puteți veni și dumneavoastră cu soția sau prietena.

Ca să întrețin focul, mai zvîrl cîte ceva în el. Bunăoară, astăzi l-am aruncat în flăcări pe însuși administratorul de bloc, om de o mare putere calorică.

A ars frumos, neașteptat de frumos pentru un administrator, și nu știu cu ce se hrănise, pentru că strălucea ca aurul din dantura unui biznismen.

Atîta doar, că scotea în permanență un sfîrîit care mă zgîria teribil la ureche. Uitați-vă puțin la urechea mea: vedeți cît de zgîriată este? ■

PULS

### Cenaclul lui Hrebe va concerta din nou la Iași

Atenție mare și ochii cît cep'șoarele în perioada următoare, stimați ieșeni, la mișcările de trupe care vor fi desantate pe drumul de costișe ce duce la Lețcani. După cum cunoscătorii acestui important fenomen literar-artistic care este privatizarea știu, fabrica de amfibiotice din zonă a fost scoasă la vînzare. Însă, după cum mai puțini știu deocamdată, caietul de sarcini de acolo ar fi fost cumpărat și de o firmă care aparține fratelui Seche, nu cel de la primărie, ci acela de la ministerie, adică numărul doi în instituția care învîrte cei mai mulți din firfiricii de la Bruxelles alocați României. Pentru neinițiați, să reamintim că dumnealui face parte din același cenaclul cu Iacobo (fost șef la Sisif) și alții, avîndu-i ca șefi de brigadă pe mai îndemînaticii Agaton și Hrebe. Iar acestui cenaclu i s-a dus de mult buhul că, pe ce pune ochii, ăla e. Numai un banal și cald exemplu să vă dăm despre calitățile artistice ale băieților: două din hotelurile mari din tîrgul dumnealor - Moldova și Decebal - au fost prinse deja la butonieră, primul cu doar un miliard de lei, iar celălalt, situat central, cu patru (pentru comparație, hotelul Unirea de la noi din tîrg, care e dotat mai slab, a fost mărітat cu 33 de miliarde, pentru că licitația a fost cît de cît pe bune). Vestea cu caietul cică i-ar fi surprins atît de tare pe unii dintre afaceriștii loco interesați, încît îl acuză pe Cucioc că a vîndut deja Iașul.

În fine, aceasta-i vestea proastă. Să vă dăm acum și-un codru de veste bună: cică Naste ar fi transmis băieților cenacliști să se liniștească de-acuma, că și-au cam făcut plinul prin regiune. Acum avem mari emoții, ceea ce vă dorim și dumneavoastră: se va adeveri sau nu vorba ceea a domnitorului, cu Moldova care nu este a mea, și nici a noastră, ci a urmașilor urmașilor noștri. Sau ai lor?

### Ce-are Tucă show cu zacusca ieșenilor?

Haideți să mai glumim și prin zona găinăriilor, dragi cititori. În ultimele zile, polițiștii ieșeni au constatat că a început să dispară zacusca de prin balcoanele și boxele tîrgoveților, tunul sezonului fiind dat alaltăseară. Alaltăseară însă, la emisiunea lui Tucă de pe Antenă, domnul parlamentar Pruteanu, ieșean la origine, s-a aflat acolo la discuții, căci l-am văzut cu ochii noștri. Oare să-l credem pe cuvînt pe Tucă atunci cînd spune că emisiunea lui chiar este în direct? ■

INSTANTANEU

Foto: C.PLOP

Ieșenii folosesc surse de încălzire alternative...

LOVITURA DE REVER

# Nimeni nu urmărește ca legile statului să fie desființate în „avantajul“ Bibliei

Domnule Liviu Palamariu, vă răspund cu întîrziere, pentru că, citind finalul scrisorii dvs. (din „Monitorul“, vineri, 2 noiembrie 2001), final prin care doriți a jigni persoane pe care nu le cunoașteți și care, cu siguranță, nu v-au făcut nici un rău, am gîndit că o asemenea misivă nu merită efortul unei replici.

Numai dorința de a vă oferi unele informații care vă pot fi utile a determinat acest răspuns.

Recunosc că scrisoare dvs. cuprinde trei adevăruri (triste) care sînt motivația existenței cazului Paula Bulgaru.

1. Spuneți că P.B. „nu a fost primită în audiență și nu a fost ascultată de înalții prelați monahali“. Dacă ar fi fost primită și ascultată, Paula Bulgaru nu ar fi spus în biserică cuvintele, acum, arhicunoscute.

În Sfînta Scriptură (Biblia) se spune: „dacă fratele tău nu te ascultă... spune-l Bisericii“.

„Spune-l Bisericii“ înseamnă a rosti adevărul tău în locul în care credincioșii se adună pentru a-i aduce închinare Bunului Dumnezeu.

Nu discut, nu comentez dacă Paula Bulgaru are sau nu are dreptate cu privire la destinatarii reproșului ei.

Dar ea își motivează gestul tocmai pe faptul că franții ei (importanți) nu au primit-o și nu au ascultat-o.

În ce privește „delictele“ pe care le descrieți în scrisoare ca fiind savîrșite de Paula Bulgaru, puteți oricînd să consultați un licențiat în științe juridice, pentru o mai bună înțelegere a cazului Paula Bulgaru.

Nu aveți dreptate cînd o acuzați pe Paula Bulgaru de „destabilizarea“ unui cult.

B.O.R. există și rezistă de un timp egal (aproape) cu „timpul“ existenței neamului românesc.

În această țară și pe acest pămînt binecuvîntat de Dumnezeu există și se manifestă deplin mai multe „culte“, adică mai mule forme de închinare și de slujire a Cuvîntului celui care ne iubește deopotrivă, pe toți, și nimeni nu „destabilizează...“.

Fiți liniștit, Biserica nevăzută ocrotește și călăuzește credincioșii și adunările acestora, indiferent cărui „cult“ aparțin, într-un mod pe care mintea noastră nu-l va înțelege niciodată deplin. Și mai trebuie să aflați (scrie în Sfînta Scriptură) că toate, pe pămînt, toate din om și dintre oameni, stau în puterea Domnului. Nimic nu se întîmplă fără știrea sau fără voia Lui.

Și mai aflați că în Sfînta Scriptură scrie că „toate lucrurile, rele și bune, lucrează împreună spre Binele celor ce-l iubesc pe Dumnezeu“.

Sîntem prea neștiutori, prea rătăciți și sigur efemeri pentru a avea pretenția că le știm și le înțelegem pe toate...

Consider că nu cunoașteți ce s-a întîmplat în România în perioada 1948-1989, fie că ați trăit mult prea departe de țară, fie că sînteți foarte tînăr.

O spun, pentru știința dvs., că în perioada amintită, în grădinițe, școli și facultăți se învăța (direct sau indirect) cu Nu Există Dumnezeu.

Deci, despre Biblie nu am învățat în școală și nu au aflat prin „legile juridice“.

La întrebarea dvs. în legătură cu momentul în care „se termină bunul simț și respectul și unde încep abaterile“, vă recomand să vă întrebați părinții, profesorii, duhovnicul sau să apelați la cărțile din bibliotecile Iașului (apropo de finalul scrisorii dvs. și de cei 7 ani de acasă).

2. Al doilea adevăr spus de dvs. în scrisoare, că „țara se conduce după legi și nu după Biblie“.

Fericită va fi țara în care poporul se va conduce în toate ale sale după învățăturile Bibliei.

Nu fiți îngrijorat, nimeni (deci nici eu) nu urmărește ca legile statului să fie vîndute, desființate în „avantajul“ Bibliei.

Biblia nu poate fi nici „vîndută“, nici „cumparată“, dar a fost și este, din nefericire, prea mult și prea deseori batjocorită, trădată, ignorată, spre nefericirea acestui neam și a acestor vremuri.

Aș fi cel mai fericit om din istoria omenirii dacă aș fi în stare să fac ceva în „avantajul“ Bibliei.

Spuneți: „să știți că Biblia nu este o lege după care să se judece faptele“.

Domnule, aveți dreptul să nu credeți, dar aflați că toate faptele noastre (a celor ce au fost, sîntem și vor fi) sînt judecate după cele scrise în Biblie.

3. Afirmația că Biblia „nu este recunoscută nicăieri în lume ca lege care să stabilească ordinea și disciplina unui stat“.

Cu mîhnire, vă dau dreptate. Dar tocmai pentru această tristă realitate (de la Facerea lumii încoace) stă ca, Sentință Divină, Apocalipsa.

Vă doresc tot binele pe care vi-l doriți.

Nu vă obosiți a da replică la replică, pentru că nu mai avem ce ne spune. Prea urît și necuviincios ați încheiat scrisoarea. Nu vă recomand să repetați necuviința, pentru că va fi doar un gest trist și necreștinesc pe care îl voi ignora.

**M. BÂZDÂRĂ, G. GEANTĂU**

FIR DIRECT

## Contractul dintre RADET și asociația de proprietari, cauza frigului din casele unor buni-platnici

■ *Constanța Lehănceanu - str. Sălciilor nr. 19:* „Cei de la RADET declară că ieșenii care își achită facturile la întreținere vor avea iarna aceasta căldură din belșug. Cum pot spune așa ceva, cînd eu sînt la zi cu întreținerea și nu am un strop de căldură? Și nu știm cînd or să furnizeze căldură, pentru că în blocul nostru sînt datornici care, chiar dacă au posibilități financiare, nu-și plătesc întreținerea. Eu aparțin de PT Nicolina I, iar la PT Nicolina II sînt datorii mai mari decît la noi, însă locatarii au căldură“.

*Ing. Vasile Enache*, director tehnic al RADET, a precizat: „Toate asociațiile care sînt cu plata la luna iunie primesc în acest moment căldură. Atunci cînd vom avea contracte directe cu locatarii - și nu cu asociațiile - sigur că vom răspunde pentru locatarul care nu are căldură. Probabil că asociația la care este arondată doamna din strada Sălciilor nu este cu plata la întreținere la luna iunie și din această cauză nu primește căldură. Referitor la celelalte PT care au încălzire, presupun că nu au datorii mai mari de luna iunie 2001“.

## „Citadin“ poate ridica gunoiul din Miroslava, dar numai pe bază de contract cu primăria

■ *Gabriela Brașoveanu - Miroslava:* „Nu s-ar putea ca Primăria să ridice gunoiul și de la Miroslava? Să se organizeze un grafic, să plătim taxe de ridicare a gunoiului, numai să nu mai fie aruncate resturi pretutindeni, la voia întîmplării“.

Răspunsul la întrebarea cititoarei din Miroslava este pozitiv și este dat de *ing. Dorinel Zeciu*, director adjunct la DSPM „Citadin“: „Nu este nici un fel de problemă. Dar cum localitatea Miroslava nu este în autoritatea teritorială a Primăriei municipiului Iași, pentru a executa lucrările de salubritate se impune încheierea unui contract între DSPM «Citadin» și primăria din localitate. Astfel, pe baza unei solicitări scrise, noi amplasăm un număr de containere, facem calculul contractului și executăm lucrarea“. ■

PULSUL ORAȘULUI

# Contractele individuale rezolvă problema căldurii?

**De la 15 noiembrie, ieșenii vor avea căldură doar dacă vor plăti, lună de lună, ceea ce consumă. În cazul în care RADET nu va reuși să achite săptămînal facturile pentru agentul termic consumat, CET va reduce temperatura în limita plăților efectuate. Pentru ca locatarii cu plata la zi să poată beneficia de apă caldă și căldură, directorul RADET propune încheierea de contracte individuale. Cum apreciază ieșenii această propunere?**

### Rozalia Hîncu, 39 ani, asistent medical

De ce mai există RADET? Nu era mai corect ca eu, în calitate de beneficiar, să plătesc direct furnizorului de căldură sumele pe care le datorez? De ce în țară gigacaloria costă mai puțin decît la Iași? Se nasc zeci de întrebări vis-a-vis de «strategiile» ce ni se propun. Ceea ce vrea directorul RADET trebuie să fie și aplicabil. A promis că montează gigacalorimetre, gratuit, și n-a făcut-o, decît cu mici excepții. Personal, nu mai cred în nici una din promisiunile sale.

### Emil Răgoz, 46 ani, președintele Asociației de proprietari Șoseaua Națională 74C5

Asociația noastră e formată din locatarii unei scări de bloc, restantele sînt foarte mici, iar pensionarii cu venituri mici, dar cu mult bun simț, sînt primii care își plătesc datoriile, așa încît nu mi s-ar părea normal, cît timp noi plătim, să nu beneficiem de servicii de calitate. Totuși, RADET, pentru a fi considerat serios și să se vadă că nu are nimic de ascuns, să monteze gigacalorimetre. Noi înțelegem că nu se poate altfel, plătim, dar să știm și pentru ce.

### Cezar Chelariu, 27 ani, student

Dacă de ani de zile ieșenii de bună credință rabdă frigul din case, nu e vina lor. În decursul celor 11 ani de democrație, guvernanții noștri n-au înțeles nimic din ceea ce înseamnă lumea civilizată și onoarea. Regiile, la rîndul lor, sînt incapabile să înțeleagă că orice contribuabil, cît de mic, trebuie respectat. Pentru că nu se dorește concurența, stăm la mîna lor.

### Alina Gugulus, 16 ani, elevă

Propunerea mi se pare corectă; toată lumea trebuie să știe că tot ceea ce consumă trebuie plătit și, în acest fel, pot avea toți ieșenii căldură, fără să se mai repete ce s-a întîmplat în ultimii ani. Contractele individuale ar spori responsabilitățile dintre părțile contractante.

### Carmen Postu, 31 ani, infirmieră

Cel mai corect e un contract individual, pentru ca acel care plătește să primească apă caldă și căldură. Credeți că oamenii n-ar vrea să plătească, dacă ar avea cu ce? Instabilitatea locului de muncă și grija zilei de mîine ne-a adus aici.

### Maria Ciurușniuc, 56 ani, pensionară

Sînt o persoană bolnavă, am șase operații și am nevoie de multă căldură. În acest moment nu avem căldură, n-a primit nimeni din asociația noastră, dar dacă situația va continua, îmi voi instala o sobă în casă, pentru că altfel nu se poate. Contractele individuale ar fi o rezolvare, rămîne de văzut cînd vor putea fi aplicate.

### Marcela Aftanase, 44 ani, bobinatoare

Eu, ca locatar, știu că, dacă plătesc, trebuie să am căldură; e mai puțin important ce fac ei, cum se înțeleg. Dar ca să dau bani și să nu am căldură, nu-i corect.

### Ileana Lavric, 54 ani, pensionară

„Ca pretutindeni în oraș avem și noi locatari care nu pot plăti, încheierea de contracte individuale e binevenită cu condiția de a se contoriza toate blocurile iar fiecare scară să aibă gigacalorimetru pentru ca noi să plătim ceea ce consumăm iar agentul termic să fie livrat la parametri optimi.“

A consemnat
**Rodica BÂRZU**


## Campania Publicitară „MONŞTRII SETEI“ – Regulament Oficial –

**SECŢIUNEA 1: ORGANIZATORUL CAMPANIEI PUBLICITARE**

Organizatorul campaniei este S.C. Coca-Cola HBC România S.R.L. Campania publicitară se va desfăşura în următoarele oraşe: Constanţa, Iaşi, Braşov, Cluj, Timişoara, Bucureşti.

**SECŢIUNEA 2: PERIOADA DE DESFĂŞURARE A CAMPANIEI PUBLICITARE**

Campania începe la 1 octombrie 2001 sau în jurul acestei date. Pentru detalii privind participarea la campanie vezi Secţiunea 4. Pentru detalii despre premiile acordate în cadrul acestei campanii vezi Secţiunea 5.

**SECŢIUNEA 3: AMBALAJELE PARTICIPANTE**

Ambalajele participante sunt recipientele metalice de 0.33L şi recipientele de plastic de 0.5L, 1.0L, 1.5L, 2.0L.

**SECŢIUNEA 4: MODUL DE PARTICIPARE LA CAMPANIA PUBLICITARĂ „MONŞTRII SETEI“**

– Colectaţi cât mai multe sticle/cutii de Sprite şi construiţi un mare „Monstru al setei“ (o creatură alcătuită din sticle/cutii de Sprite).
– Duceţi „Monstrul setei“ la „Rezervaţia de monştri“ (detalii mai jos). Puteţi construi „Monstrul setei“ acasă sau puteţi aduce sticlele la „Rezervaţia de monştri“, pentru a-l construi direct acolo.
– Puteţi participa la promoţie singuri sau împreună cu prietenii, dar o echipă nu poate depăşi 5 membri.
– La „Rezervaţia de monştri“ trebuie să înscrieţi „monstrul“ şi să daţi următoarele date: numele, adresa, vârsta, numărul de telefon (după caz, pentru toţi membrii echipei cu care aţi venit); de asemenea, trebuie să înregistraţi numele „monstrului“.
– În fiecare oraş, câştigătorii vor fi desemnaţi de un juriu format din 5–9 membri, reprezentanţi ai unor companii sau organizaţii, cum ar fi: staţii TV, reviste de tineret, trupe de muzică.
– „Rezervaţia de monştri“ va fi deschisă timp de 2 zile, în fiecare dintre oraşele în care se va desfăşura campania (conform grilei de mai jos). La sfârşitul celei de-a 2-a zile, toate creaţiile înregistrate vor fi jurizate. În fiecare oraş, juriul va desemna câştigătorii următoarelor premii:
– un Premiu Întâi – „Petrecerea Monstru“ (detalii în Secţiunea 5) pentru participantul care construieşte cel mai creativ şi original „monstru“.
– alte 5 premii – „Monstruleţii verzişori“ – în valoare de 100 USD fiecare (în lei, la cursul de schimb BNR din ziua acordării premiului), pentru următoarele categorii: cel mai urât „monstru“, cel mai firav „monstru“, cel mai contorsionat „monstru“, cel mai inofensiv „monstru“, cel mai feroce „monstru“.
– Câştigătorii vor fi participanţii care demonstrează că au construit cel mai creativ şi mai original „monstru“.

„Rezervaţia de monştri“

„Rezervaţia de monştri“ va fi amplasată central, în fiecare oraş, conform următorului orar:

| Oraş | Ziua/ora deschiderii |
|---|---|
| Constanţa | 1 Noiembrie 2001/ 12:00-18:00 |
| | 2 Noiembrie 2001/ 10:00-18:00 |
| Iaşi | 4 Noiembrie 2001/ 12:00-18:00 |
| | 5 Noiembrie 2001/ 10:00-18:00 |
| Braşov | 7 Noiembrie 2001/ 12:00-18:00 |
| | 8 Noiembrie 2001/ 10:00-18:00 |
| Cluj | 10 Noiembrie 2001/ 12:00-18:00 |
| | 11 Noiembrie 2001/ 10:00-18:00 |
| Timişoara | 13 Noiembrie 2001/ 12:00-18:00 |
| | 14 Noiembrie 2001/ 10:00-18:00 |
| Bucureşti | 16 Noiembrie 2001/ 12:00-18:00 |
| | 17 Noiembrie 2001/ 10:00-18:00 |

Amplasamentul exact al „Rezervaţiei de monştri“, din fiecare oraş, va fi anunţat începând cu data de 15 octombrie 2001, la următoarele posturi de radio: Radio ProFM – Braşov, Bucureşti, Cluj, Timişoara; Radio Sky – Constanţa; Radio Hit – Iaşi.

Puteţi participa la concursul „Monştrii setei“, numai aducând „monstrul“ la „Rezervaţia de monştri“. „Monstrul“ poate fi adus numai în zilele şi începând cu orele înscrise în tabelul de mai sus.

Toate creaţiile participante la promoţia "Monştrii setei" sunt şi vor rămâne proprietatea autorilor-participanţi la această promoţie, incluzând ideile, conceptele, formulele, know-how-ul şi tehnologia care a stat la baza realizării lor. Participanţii au voie să înscrie mai multe creaţii în concurs. Câştigătorii vor semna, în momentul decernării premiilor, o declaraţie prin care Organizatorul este absolvit de orice răspundere, un consimţământ de publicitate şi un proces verbal de îndeplinire a criteriilor de participare stabilite de regulament.

Toate plângerile sunt supuse verificării de către Organizator.

**SECŢIUNEA 5: DESCRIEREA PREMIILOR**

Următoarele premii vor fi acordate de juriile din fiecare oraş:

1 x „Petrecere Monstruoasă“
Câştigătorul concursului „Monştrii setei“ va primi o „Petrecere monstruoasă“. Petrecerea va fi organizată de către Organizatorul campaniei publicitare pentru câştigătorul sau, după caz, echipa câştigătoare, într-un bar/club prestabilit de Organizator. Barul/clubul se va afla în oraşul în care a fost acordat premiul. Petrecerea va avea loc în condiţiile agreate de Organizator şi câştigător(i), dar nu mai târziu de 20 decembrie 2001 (în funcţie de disponibilitate). Valoarea totală a „Petrecerii monstruoase“ va fi de până la 1.500 USD (în lei, la cursul de schimb BNR din ziua organizării petrecerii), inclusiv închirierea locaţiei, mâncarea, băutura, organizarea, sonorizarea şi asigurarea securităţii. Câştigătorul/echipa câştigătoare va avea dreptul să invite maxim 40 de persoane. Intrarea la petrecere se va face exclusiv pe baza invitaţiilor puse la dispoziţia câştigătorilor de către Organizator. Câştigătorul este responsabil pentru persoanele invitate şi pentru siguranţa lor în timpul „Petrecerii Monstruoase“. Organizatorul nu va fi răspunzător pentru daunele sau stricăciunile provocate de câştigător şi invitaţii acestuia în timpul petrecerii.

5 x „Monstruleţii verzişori“
„Monstruleţii verzişori“ vor fi acordaţi pentru următoarele categorii: cel mai urât „monstru“, cel mai firav „monstru“, cel mai contorsionat „monstru“, cel mai inofensiv „monstru“, cel mai feroce „monstru“. Premiul „Monstruleţii verzişori“ constă în 100 USD (în lei, la cursul de schimb BNR din ziua acordării premiului) şi este plătibil câştigătorilor în bani gheaţă.

Toţi câştigătorii vor semna, în momentul decernării premiilor, o declaraţie prin care Organizatorul este absolvit de orice răspundere, un proces verbal de îndeplinire a criteriilor de participare stabilite de regulament şi o declaraţie de asumare a răspunederii în cazul câştigătorului petrecerii, după cum s-a menţionat mai sus.

**SECŢIUNEA 6: CREAŢIILE CÂŞTIGĂTOARE**

Premiile vor fi acordate numai dacă „monştrii“ – creaţiile prezentate – sunt alcătuiţi din sticle/cutii de Sprite originale, fără a fi însă integral alcătuiţi din cutii de Sprite, produse de Organizator şi agenţii săi. „Monstrul“ trebuie să fie construit în proporţie de 90% din ambalaje Sprite de plastic sau metalice. Restul de 10% poate consta în alte materiale necesare pentru construcţia „monstrului“ (sârmă, lipici, vopsea). Un comitet de selecţie, desemnat de Organizator şi localizat în „Rezervaţia de monştri“, va decide dacă „monstrul“ îndeplineşte condiţiile de mai sus. Creaţiile care nu întrunesc aceste condiţii vor fi declarate nule şi nu vor putea participa la concurs.

**SECŢIUNEA 7: RESPONSABILITATEA**

Organizatorul campaniei nu va avea nici o răspundere derivând din şi nu va putea fi implicat în litigii legate de deţinerea sau proprietatea asupra „monştrilor“. Litigiile privind dreptul de proprietate asupra „monştrilor“ nu vor putea influenţa principiul conform căruia Organizatorul campaniei publicitare va acorda premiul persoanei a cărei solicitare a fost prezentată Organizatorului în conformitate cu prevederile prezentului regulament. Organizatorul nu are nici o obligaţie de a purta corespondenţă privitor la creaţiile necâştigătoare.

**SECŢIUNEA 8: DREPTUL DE PARTICIPARE**

Campania publicitară este deschisă persoanelor cu reşedinţa în România, cu excepţia angajaţilor societăţilor The Coca-Cola Company şi Coca-Cola România S.R.L., precum şi a Organizatorului campaniei, a agenţiilor de publicitate implicate în această campanie publicitară, a proprietarilor şi angajaţilor centrelor de desfacere a sortimentelor participante, precum şi a membrilor direcţi ai familiilor acestora (copii, părinţi, soţ/soţie).

**SECŢIUNEA 9: NU SE POATE OPTA PENTRU CONTRAVALOAREA ÎN BANI A „PETRECERII MONSTRUOASE“**

Nu se permite acordarea contravalorii în bani a „Petrecerii monstruoase“.

**SECŢIUNEA 10: PARTICIPANŢII MINORI ŞI PERSOANELE INCAPABILE DIN PUNCT DE VEDERE JURIDIC**

În cazul în care câştigătorul unuia dintre premii este minor sau o persoană incapabilă din punct de vedere juridic, acesta este îndreptăţit să intre în posesia premiului numai după ce a primit aprobarea şi semnătura părintelui sau a tutorelui său legal şi după semnarea declaraţiei prin care Organizatorul este absolvit de orice alte obligaţii decurgând din acordarea acestui premiu, precum şi de plata oricăror daune rezultând din pretenţii de orice natură, legate de derularea acestei campanii.
În cazul câştigării „Petrecerii monstruoase“ de către un minor sau o persoană incapabilă din punct de vedere juridic, părintele minorului sau tutorele legal va fi supraveghetorul oficial al petrecerii.

**SECŢIUNEA 11: TAXE**

Organizatorul campaniei nu este răspunzător de plata taxelor, impozitelor sau a altor obligaţii financiare legate de premiile oferite, cu excepţia impozitului datorat conform legii pentru veniturile obţinute din campanie, impozit pe care Organizatorul campaniei publicitare este obligat să îl plătească.

**SECŢIUNEA 12: ANUNŢAREA ŞI ACORDAREA PREMIILOR**

Câştigătorii vor fi anunţaţi de către juriu, în cadrul unui eveniment public care va avea loc după încheierea jurizării în fiecare dintre oraşele în care se va desfăşura campania, în zona denumită „Rezervaţia de monştri“.

Câştigătorii „Monstruleţilor verzişori“ îşi vor primi premiul în cadrul aceluiaşi eveniment. În cazul în care câştigătorul nu va putea fi prezent la acest eveniment, premiul îi va fi înmânat la adresa de reşedinţă, în maxim o săptămână de la data evenimentului.

Câştigătorul „Petrecerii monstruoase“ va decide împreună cu Organizatorul data petrecerii, în funcţie de disponibilitatea locaţiei. „Petrecerea monstruoasă“ nu va putea fi organizată mai târziu de 20 decembrie 2001.

Câştigătorii vor semna, în momentul decernării premiilor, o declaraţie prin care Organizatorul este absolvit de orice răspundere, un consimţământ de publicitate şi un proces verbal de îndeplinire a criteriilor de participare stabilite de regulament.

Participarea la această campanie publicitară implică acordul ca numele, adresa şi fotografia câştigătorului/câştigătorilor să poată fi publicate şi folosite de către organizator în materiale audio, foto şi video, în mod gratuit. Câştigătorii sunt de acord să semneze o declaraţie în acest sens, dacă li se solicită aceasta de către Organizatorul campaniei.

**SECŢIUNEA 13: REGULAMENTUL CAMPANIEI PUBLICITARE**

Regulamentul campaniei este disponibil la toate centrele care participă la campanie. Informaţiile suplimentare pot fi obţinute la Info-Line Coca-Cola, sunând la numărul de telefon 01.80.80.800 în zilele lucrătoare, între orele 9:30–12:30, 13:30–16:30, de la 1 octombrie şi până la 15 noiembrie 2001. Apelurile telefonice sunt gratuite.

Prin participarea la această campanie publicitară, participanţii sunt de acord să se conformeze acestui regulament.

Decizie neașteptată a BOR

# Stărețul acuzat de hărțuire sexuală a fost destituit

■ este pentru prima dată cînd BOR ia o astfel de decizie în urma unor acuzații de acest fel ■ dezvăluiri îngrozitoare din declarațiile elevilor ■

**Părintele arhimandrit Clement Popescu a fost destituit din funcțiile de stareț al Mănăstirii Cernica și director al Seminarului monahal „Episcop Chesarie Păunescu", din dispoziția Patriarhului Teoctist, ca urmare a acuzațiilor de hărțuire sexuală care i-au fost aduse. Doi dintre foștii săi elevi au depus mărturie la Poliție, în care afirmau, cu martori, că starețul i-a agresat sexual timp de ani de zile. Este pentru prima dată cînd BOR ia o atitudine fermă în privința unui preot acuzat de astfel de fapte.**

Agitație mare ieri, în curtea mănăstirii Cernica. În medalion, starețul Clement Popescu

Potrivit unui comunicat al Biroul de presă al Patriarhiei Bisericii Ortodoxe Române, PFP Teoctist a dispus destituirea starețului, precum și ***„oprirea totală de la săvîrșirea celor sfinte și trimiterea în judecata Consistoriului monahal"***. Măsurile au fost luate în urma cercetărilor efectuate de Comisia special constituită a Arhiepiscopiei Bucureștilor la Mănăstirea Cernica și Seminarul monahal „Episcop Chesarie Păunescu", ***„din cauza gravității acuzațiilor aduse părintelui arhimandrit Clement Popescu, a tulburării provocate în rîndul monahilor și credincioșilor și a altor nereguli constatate, care au creat o atmosferă nefavorabilă Bisericii Ortodoxe Române"***, se mai arată în comunicatul Patriarhiei. PFP Teoctist a luat aceste decizii la propunerea Comisiei de anchetă, potrivit canoanelor bisericești. Funcțiile de stareț al Mănăstirii Cernica și director al Seminarului monahal „Episcop Chesarie Păunescu" au fost încredințate PS ***Sebastian Ilfoveanul***, episcop vicar al Arhiepiscopiei Bucureștilor.

Doi elevi ai seminarului Cernica, ***Ionuț Alexandru Cochirleanu*** și ***Sergiu Vicențiu Machidon***, ambii în vîrstă de 19 ani, l-au acuzat de hărțuire sexuală pe directorul instituției, Clement Popescu, care este și stareț al așezămîntului monahal.

Unul dintre elevii agresați afirmă că starețul a încercat prima oară să abuzeze de el în toamna anului 1998, el descriind situația jenantă în care s-a aflat. De frică și de rușine, băiatul nu le-a spus nimic părinților. Cel de-al doilea elev care l-a reclamat pe stareț a relatat o discuție avută cu preotul după ce acesta îi făcuse avansuri. ***„L-am întrebat dacă nu-i păcat, iar starețul mi-a răspuns că dacă noi ne iubim, nu mai contează"***, a spus tînărul.

## „Mă masturba, spunîndu-mi «Țușcă mică»"

Cei doi au dat declarații foarte detaliate la Poliție, declarații susținute de martori. Spicuim doar cîteva pasaje scabroase din acestea. Machidon Sergiu: ***„După mesele de seară eram chemat în camera părintelui stareț, unde mă săruta cu forța și mă pipăia la organele genitale. Mă așeza în pat, îmi dădea pantalonii în jos și mă mîngîia, după care încerca să mă masturbeze, iar cînd se excita mai tare încerca să se masturbeze. Îmi era frică să reacționez, deoarece era în stare de ebrietate și știam că este violent în acele momente și nu numai, ci era violent chiar și dacă nu era în stare de ebrietate(...) De multe ori îmi spunea «Țușcă mică», spunîndu-mi că ceea ce se întîmplă între noi nu este decît o joacă, că nu vrea să-mi facă rău"***. Cochirleanu Ionuț: ***„Cum am rămas singuri, a început să mă sărute, să mă mîngîie, să-mi spună ce frumos sunt. Am rămas șocat și blocat, mi-a fost frică să zic ceva. Apoi m-a întrebat dacă urmă «s-o facem» în acea seară și mi-a spus să nu-mi fie teamă, că doar ne jucăm(...), spunîndu-mi că nu urma să întreținem raporturi anale pentru că lui nu îi plăcea acest lucru și să nu-mi fac speranțe că am să-l «fac pe la spate» (...) Ajuns în patul meu, a venit lîngă mine și a început să mă dezbrace, să mă sărute, să mă mîngîie și să-mi spună tot felul de obscenități. După aceea mi-a făcut masturbare, dar l-am oprit după scurt timp. M-a forțat să-i spun că-l iubesc și eu. Toate acestea s-au repetat și, pînă la urmă, a adormit cu mîna în chiloțeii mei"***.

Polițiștii ilfoveni au descoperit martori care confirmă acuzațiile de hărțuire sexuală aduse starețului de la Mănăstirea Cernica. Acesta însă le-a respins, spunînd că acțiunea elevilor are ca scop „discreditarea" lui în fața Sfîntului Sinod al Bisericii Ortodoxe Române, avînd în vedere că urma să candideze pentru un post episcopal. **(M. PASCU)**

# Bătălie pentru o frază între România și UE

■ peste șase zile va fi publicat raportul Comisiei Europene despre țara noastră

**Raportul Comisiei Europene pentru România, ce va fi dat publicității peste șase zile la Bruxelles, este subiectul unor negocieri la sînge, purtate în aceste zile între oficialii Comisiei Europene și reprezentanții Puterii de la București. Cele mai mari lupte pe tărîmul negocierilor se poartă la capitolul „concluzii", unde autoritățile române speră să obțină o formulare convenabilă privind evoluția situației economice din țară.**

Surse de la Bruxelles susțin că miza negocierilor pe marginea raportului de țară al României este găsirea unei formule unanim acceptate privind progresele înregistrate la nivelul economiei de piață. Pînă în prezent, toate rapoartele de țară subliniau că, la acest capitol, țara noastră este deficitară și că mai sînt mulți pași de parcurs pînă la realizarea unei economii de piață funcționale. Aceleași surse afirmă că, în acest moment, autoritățile de la București se luptă pentru includerea în raport a unei fraze mult mai generale și generoase privind țara noastră. Noua descriere a economiei de piață din România urmează să fie, dacă negociatorii români cîștigă partida: ***„România face progrese pentru a deveni o economie de piață funcțională"***.

Bătălia pentru o frază în raportul de țară al României a fost, de altfel, sugerată și de un oficial european, citat de Mediafax. ***„În cazul României, întrebarea este dacă acum concluziile acestui raport vor arăta că România nu este, în continuare, o economie de piață funcțională sau dacă vor semnala că România a făcut progrese pentru a deveni o economie de piață funcțională"***, a precizat oficialul de la Bruxelles.

Într-un interviu acordat RFI, ministrul român al Integrării Europene, ***Hildegard Puwak***, a declarat că ***„nu poate afirma categoric că raportul va menționa că România nu are o economie de piață funcțională"***, formulare devenită deja tradițională în documentele anterioare.

Raportul, care trebuie adoptat de cei 20 de membri ai comisiei, va fi, după toate aprecierile, cea mai optimistă evaluare a României. Conform experților, raportul din acest an va fi „încurajator" și va arăta că România a avansat în 2000 în adoptarea și implementarea legislației comunitare, iar din punct de vedere economic, situația s-a redresat pentru al doilea an la rînd.

Toate aceste plusuri nu pot însă infirma realitatea locului pe care-l ocupă țara noastră în plutonul candidatelor la UE. România își păstrează cu sfințenie ultimul loc în clasament, fapt ce nu poate produce prea mare bucurie. **(I.N.)**

Anunț sumbru făcut de Bush la Varșovia

# Al-Qaida caută arme nucleare

Președintele american, ***George W. Bush***, a avertizat ieri că rețeaua Al-Qaida a lui ***Osama bin Laden*** este în căutare de arme chimice, biologice și nucleare. Bush a făcut această afirmație în cadrul intervenției sale transmise prin satelit participanților la summitul țărilor Europei Centrale și de Est de la Varsovia, privind lupta antiteroristă, la care participă și ***Ion Iliescu***. ***„Sînt în căutare de arme chimice, biologice și nucleare. Date fiind mijloacele lor, inamicii noștri ar putea fi o amenințare pentru toate țările și chiar pentru civilizația însăși"***, a afirmat președintele american. În cadrul aceleiași intervenții, președintele american a afirmat că ***„libertatea este din nou amenințată"*** de terorism, așa cum a mai fost și de Uniunea Sovietică. ***„Astăzi, libertatea noastră este amenințată încă o dată"***, a declarat președintele american, care a adăugat că lupta împotriva terorismului presupune acțiuni concrete ale tuturor statelor și nu doar gesturi de simpatie. ***„Nici o națiune nu poate fi neutră, pentru că nici o națiune nu este în siguranță"***, a afirmat Bush. Președintele SUA a declarat că acțiunile împotriva terorismului, care se desfășoară în Afganistan, reprezintă ***„doar începutul"***. ***„Nu ne vom opri pînă nu vom distruge terorismul în totalitate"***, a afirmat George W. Bush. Președintele american a apreciat că statele din Europa Centrală și de Sud-Est sînt ***„parteneri ai SUA"*** în lupta împotriva terorismului.

La rîndul său, premierul britanic, ***Tony Blair***, a cerut, ieri, într-o scrisoare adesată președintelui polonez, cu ocazia deschiderii summitului celor 16 țări din Europa Centrală, de la Varșovia, un răspuns din partea întregului continent european referitor la terorism. ***„Noi avem nevoie de un răspuns eficace al întregului continent european"***, a declarat Blair, care și-a adus ***„sprijinul total"*** față de adoptarea unui plan de acțiune de către participanții la summit. ■

# Cazul Antonescu bagă zîzanie în PSD

■ afirmațiile senatorilor PSD despre mareșalul Antonescu vor fi discutate în Biroul Executiv

Secretarul general al PSD, ***Cozmin Gușă***, a declarat ieri că afirmațiile senatorilor PSD ***George Pruteanu*** și ***Adrian Păunescu*** **(foto)** referitoare la ***mareșalul Ion Antonescu*** vor fi discutate în Biroul Executiv Central al PSD. Gușă a adăugat că poziția partidului în legătură cu această temă este cea exprimată de președintele PSD, ***Adrian Năstase***. ***„A devenit o obișnuință ca cei doi colegi să aibă opinii"***, a spus Gușă. Năstase anunțase recent, în SUA, că Guvernul va emite o hotărîre care să interzică simbolurile asociate criminalilor de război. Senatorul PSD Adrian Păunescu a cerut, luni, rejudecarea procesului mareșalului Ion Antonescu și organizarea unui seminar internațional, la care să participe oameni de știință și juriști, ***„pentru a se afla în 2001 ce a stat la baza condamnării sale la moarte, în 1946"***. ■


publicitate MONITORUL EXPRES

# „UNITA DECENIUM"

## Zece ani de existență

Societatea de asigurare UNITA S.A. este prima societate de asigurare cu capital integral privat constituită în România după decembrie 1989.

Societatea a fost înființată de către cetățeanul german Josef Goschy, în data de 3 septembrie 1990, în Timișoara, și a început activitatea în data de 1 ianuarie 1991 prin lansarea pe piață a asigurării mixte de viață cu acumulare de capital.

La începutul anului 1996, odată cu lansarea asigurării de incendiu și a altor pagube la bunuri, UNITA deschide seria asigurărilor non-viață pe care o va completa sistematic, an de an, cu întreaga paletă de asigurări din acest vast domeniu.

Volumul de prime de asigurare încasate (miliarde lei), prezintă elocvent evoluția dinamică a societății în cei zece ani de activitate:

| 1991 | 1992 | 1993 | 1994 | 1995 |
|---|---|---|---|---|
| 0,01 | 0,53 | 1,28 | 3,25 | 8,12 |

| 1996 | 1997 | 1998 | 1999 | 2000 |
|---|---|---|---|---|
| 15,86 | 26,43 | 93,82 | 173,66 | 215,468 |

Din luna decembrie 2000, Wiener Stadtische, cea mai solidă societate de asigurare din Austria, a devenit acționar majoritar al UNITA S.A.

### UNITA își premiază clienții

Pe 1 noiembrie 2001, la Timișoara, a avut loc tragerea la sorți a premiilor promoției organizate de Societatea de asigurare UNITA S.A., în perioada mai-septembrie 2001, pentru Asigurarea obligatorie de răspundere civilă auto RCA 2001/II (partea a II-a, 01.06 - 31.12.2001). Premiul cel mare, reprezentînd un autoturism SKODA FABIA CLASSIC, a revenit d-lui **Motofeanu Ion** din Siliștea, județul Teleorman. Au mai fost acordate trei premii II constînd în excursii și zece premii III constînd în radiocasetofoane auto BLAUPUNKT DUBLIN.

### Rezultate - anul 2000

- prime brute încasate - 215.671.389 mii lei
- cifra de afaceri - 216.113.765 mii lei
- despăgubiri plătite - 83.900.485 mii lei
- volumul investițiilor - 137.071.776 mii lei
- profit net - 129.254 mii lei

**Structura primelor brute încasate în anul 2000 este următoarea:**

- asigurări de viață - 56.183.220 mii lei
- asigurări generale (non-viață) 159.284.510 mii lei
- asigurarea obligatorie de răspundere civilă auto RCA - 75.707.960 mii lei

# Protejați-vă economiile cu Alpha Bank România S. A.

Începînd cu 5 noiembrie 2001, **Alpha Bank România S.A.** pune la dispoziția clienților **certificate de depozit nominative** - un produs care se adreseaza atît persoanelor fizice, cît și persoanelor juridice care doresc să-și plaseze resursele la termen cu dobînzi foarte atractive.

Certificatele de depozit nominative sînt emise pentru sumele depozitate la Alpha Bank România S.A., pe un anumit termen, la care banca bonifică o **dobînda fixă**, calculată la valoarea nominală a acestora.

Banca emite certificatele de depozit în **ROL**, **USD** și **EUR**, cu scadențe la **3 luni**, **6 luni**, **9 luni**, și **12 luni**, avînd următoarele **valori nominale**:

| Valuta | Valoare |
|---|---|
| ROL | 1.000.000 |
| | 5.000.000 |
| | 10.000.000 |
| | 25.000.000 |
| | 50.000.000 |
| | 100.000.000 |

| Valuta | Valoare |
|---|---|
| USD | 250 |
| | 500 |
| | 1.000 |
| | 5.000 |
| | 10.000 |

| Valuta | Valoare |
|---|---|
| EUR | 250 |
| | 500 |
| | 1.000 |
| | 5.000 |
| | 10.000 |

În perspectiva intrării în circulație a monedei EUR, începînd cu data de 1 ianuarie 2002, certificatele de depozit permit deținătorilor de valute din coșul EUR (DEM, ITL, FRF, ATS, GRD, etc) să le preschimbe **la cotațiile fixe internaționale**.

La operațiunile cu certificate de depozit **nu se percep comisioane.**

Certificatele de depozit achiziționate de persoane fizice **sînt garantate** în limita plafonului comunicat de Fondul de Garantare a Depozitelor în sistemul bancar, în conformitate cu prevederile Legii nr.88/1997.

Oricine poate solicita certificatele de depozit dorite la oricare dintre sucursalele băncii.

**Sucursala Iasi, B-dul Independenței nr. 7, bl. A1-4 Tel. 032/212009 sau 032/214780**

***A European Bank on line with the future***

**ALPHA BANK**

# Banca Comercială RoBank S.A.

este o bancă comercială înființată în 1995, avînd capital majoritar britanic. Este membră a Fondului de Garantare a Depozitelor în sistemul bancar încă de la înființarea acestuia, în 1996. Activitatea băncii se desfășoară prin intermediul celor 9 sucursale din orașele București (2), Constanța, Craiova, Iași, Piatra Neamț, Galați, Ploiești, Timișoara.

**RoBank** oferă următoarele servicii clienților săi:

Pentru persoanele juridice

- Credite curier
- Servicii bancare electronice: plăți în lei și în valută, schimburi valutare, depozite bancare **de la sediul clientului**
- Transferuri externe rapide
- Scontări documente de export
- Depozite bancare cu dobîndă fixă
- Încasări în cont **fără comision**

Pentru persoanele fizice

- Plăți interne
- Încasări în cont **fără comision**
- Depozite bancare cu dobîndă fixă
- Depuneri și ridicări de numerar **fără comision**

**Sucursala Iași, str. A. Panu, nr. 26.**
World Trade Center, mezanin 2
Telefon: 278237, fax: 278600

RoBank
BANCA UNDE CONTEZI

MIERCURI
7 noiembrie 2001
Secțiunea B

Monitorul
Sport

## Ancelotti a ales Milan

În urma înfrîngerii cu 0-1 în fața lui Torino, antrenorul turc ***Fatih Terim*** a fost demis de la cîrma echipei AC Milan. Noul tehnician al rosso-nerilor va fi ***Carlo Ancelotti* (foto)**, anunțat acum cîteva zile de către președintele Parmei, ***Stefano Tanzi,*** ca principalul candidat la postul de antrenor al acestei echipe. Între Parma, unde a mai activat ca antrenor, și Milan, unde și-a desfășurat activitatea, Ancelotti a ales Milan.

Amănunte în pagina ▶ 2B

Patru zile pînă la barajul cu Slovenia

# Întîi munca, apoi distracția

### ■ Chivu a întîrziat la antrenament, fiind reținut la o ședință de analiză a muncii de la Ajax ■ Ghioane speră să joace la echipa mare ■

Fundașul Cristian Chivu a declarat, ieri, în cadrul unei conferinte de presă, că a ajuns cu întîrziere la echipa națională, deoarece Co Adriaanse, antrenorul formatiei sale de club, Ajax Amsterdam, a refuzat să-l învoiască de la o ședință de analiză a unei partide de campionat. Ajax a remizat, duminică, scor 1-1, în deplasare, în fața formatiei De Graafschap, iar a doua zi a fost programată obișnuita ședință de analiză a meciului. Co Adriaanse a refuzat să-i permită românului să nu participe la această analiză, în ciuda insistențelor selecționerului Gheorghe Hagi. Astfel, Chivu a ajuns la București abia luni seară.

La antrenamentul de ieri-dimineață al echipei nationale a României, de pe stadionul Cotroceni, au participat și Bogdan Stelea (UD Salamanca), și Cristian Chivu (Ajax Amsterdam), însă ultimul s-a pregătit separat. Chivu a afirmat că România are prima șansă în barajul cu Slovenia, deoarece formația română este mai bine cotată și are un lot mai valoros.

*„Nu am nici un fel de preferințe pe ce post voi fi utilizat la echipa națională. La Ajax joc fundaș central, iar la națională m-am consacrat ca fundaș stînga. Totul este să joc. Putem obține calificarea la Campionatul Mondial încă de la Ljubljana, dar nu vom putea spune că sîntem calificați decît după meciul de la București"*, a spus Chivu, care urmează un tratament pentru o răceală.

Jucătorul rapidist Daniel Pancu a spus că așteaptă cu încredere meciurile cu Slovenia, care sînt foarte importante, întrucît, dacă echipa României nu se va califica, va fi foarte greu să o ia de la început. De aceeași părere a fost și Gheorghe Popescu. *„Avem nevoie mare de această calificare. Fotbalul românesc rezistă celui internațional numai prin rezultatele echipei naționale. Îmi doresc calificarea la al patrulea turneu final al Cupei Mondiale mai mult decît mi-am dorit-o la primul la care am participat eu, cel din Italia '90. Cu toții, jucători, antrenori, ziariști, spectatori, avem nevoie de această calificare. Vrem să ne întoarcem cu un rezultat pozitiv de la Ljubljana. Noi avem o mai mare experiență și un plus de valoare"*, a declarat Gică Popescu.

Convocat în ultimul moment, Tiberiu Ghioane a spus că pe el nu l-ar deranja să fie trimis din nou la echipa de tineret, care va disputa sîmbătă, la București, prima mansă a barajului pentru Campionatul European, cu selecționata similară a Franței. *„Ar fi o surpiză mare și o șansă pentru mine să fiu folosit la echipa națională de seniori, la fel cum e o șansă ca la 20 de ani să pot fi pregătit de un antrenor ca Valeri Lobanovski, la Dinamo Kiev. Este o mare diferență între modul de pregătire de la Rapid și cel de la Dinamo Kiev"*, a declarat Ghioane.

Selecționerul Gheorghe Hagi a declarat că a constatat că jucătorii prezenți la lot manifestă poftă de joc și au un angajament foarte bun.

*„Echipa României are valoare, este mai experimentată, dar aceste calități trebuie demonstrate pe teren. Slovenia are o mare forță de grup. Istoria și participarea la mai multe turnee finale sînt de partea noastră, dar acest lucru trebuie să se vadă și la dubla cu slovenii. Dacă aș avea un mesaj pentru publicul din România acesta ar fi: veniți la stadion, pentru a-l umple! Veniți, că trebuie să mergem la Mondiale!"* a declarat Hagi.

Singurul absent de la lot este Marius Niculae (Sporting Lisabona), care este așteptat să sosească la București aseară, urmînd să intre, a doua zi, în programul lotului național.

Echipa națională se pregătește pentru cele mai importante partide ale anului

### Doi indisponibili la tineret

Portarul echipei nationale de tineret a României Dănuț Coman și fundașul George Galamaz (Sportul Studentesc) nu vor evolua în meciurile de baraj cu selecționata similară a Franței, din cauza unor accidentări. Coman are contuzie la bazin, în timp ce Galamaz este suspect de fractură la degetul mare de la piciorul drept. Goalkeeper-ul lui FC Argeș va fi înlocuit de Cristi Neamțu, portarul divizionarei B, Rocar București. La antrenamentul efectuat luni seară a participat și Cătălin Munteanu (Espanol Barcelona), iar la cel de marți dimineață au fost prezenți Alin Stoica (Anderlecht Bruxelles) și Florin Cernat (Dinamo Kiev). Pînă la ora partidei tur cu francezii se speră recuperarea stelistului Sorin Paraschiv, care este accidentat la genunchiul drept. ■

# Premii duble pentru gimnaste

### ■ antrenoarea lotului național de gimnastică, Mariana Bitang, spune că va lua o decizie privitoare la modul în care își va continua activitatea abia după un concediu prelungit

Ministerul Tineretului și Sportului va dubla premiile pentru medaliile de aur obținute de gimnaștii români la Campionatele Mondiale de la Gent, după cum a declarat, la sosirea delegației României din Belgia, secretarul de stat în MTS, ***Nicolae Mărășescu.*** Acesta a precizat că vor fi premiați și primii antrenori ai medaliaților de la Gent și toți cei care au contribuit la obținerea acestor rezultate. Mărășescu a declarat că Andreea Răducan, prin rezultatele obținute, a dat un răspuns celor care i-au asociat numele cu dopajul, adăugînd că în 2002 și ***Mihaela Melinte*** va proceda la fel.

*„Poate modul în care a vorbit Belu i-a surprins pe unii dintre noi. Dar așa vorbesc cei mai mari antrenori ai lumii, care sînt tot timpul nemulțumiți de ei, de ceilalți. Belu are uneori înclinație de geniu"*, a spus Mărășescu, care a adăugat că rezultatele obținute de antrenorul român nu se întind pe durata unui an și nu se limitează numai la cîțiva sportivi.

Antrenoarea lotului feminin, ***Mariana Bitang,*** a declarat că este fericită de faptul că echipa națională a României a reușit să realizeze performanta unică în lume de a obține cinci titluri mondiale consecutive. Bitang a spus că se bucură foarte mult de rezultatele înregistrate de lotul masculin al României. *„Trebuie să mai lucrăm la mentalitate, pentru că a îmbrăca tricoul României nu înseamnă numai să dai autografe și să ai aere de mare vedete. Trebuie ca aceste aere și această postură de vedetă care le place atît de mult să fie sprijintă de foarte multe rezultate și de multă modestie"*, a spus Mariana Bitang, care a precizat că își va lua concediu pînă la finalul acestui an, după care va decide dacă va mai rămîne sau nu la lotul național de gimnastică.

La revenirea acasă, gimnastele noastre au avut parte de flori și promisiuni de premiere

Bitang a precizat că atîta vreme cît în România pregătirea sportivelor este susținută de către stat, obligațiile acestora trebie să fie pe măsură. *„Este adevărat că în celelalte țări sportivii își permit mai multe, dar ei își plătesc singuri pregătirea"*, a mentionat Bitang.

Antrenorul lotului masculin, Dan Grecu, a declarat că rezultatele obținute la Gent reprezintă cea mai bun performantă realizată de gimnaștii români la campionatele mondiale. *„Nu sînt mulțumit, sînt extraordinar de mulțumit pentru că acest rezultat reprezintă o performanță unică în gimnastica masculină românească"*, a spus Grecu, adăugînd că echipa masculină putea să mai obțină două medalii, una pe echipe și una la individual compus. Tehnicianul român a spus că se aștepta la încă două medalii, dar nu a crezut că gimnaștii români se vor clasa de trei ori pe prima treaptă a podiumului. ■

# Stamate - un capitol încheiat

### ■ în urma unor repetate acte de indisciplină, jucătorul adus la Poli-Unirea de la Bacău a fost pus pe liber

Campania de achizitii din recentul minimercato a adus în Copou trei fotbaliști, împrumutați pînă în vară în ideea ușurării campaniei de promovare a AS Poli Unirea. Deși fără nume sonore, toți cei trei jucători nou-veniti, Florin Dan, Sînmărtean și Stamate **(foto)** apartineau de cluburi de primă ligă și se spera că, în ciuda tinereții lor, vor aduce plusul de valoare necesar. Etapele au trecut însă și nimic spectaculos nu s-a realizat, senzația că trioul noutăților nu se ridică mult peste jucătorii existenți în lot fiind din ce în ce mai pregnantă. În ciuda unui ușor reviriment în ultimele etape, Florin Dan nu a făcut uitat faptul că a fost pionul otrăvit în derbiul pierdut la Vaslui, Sînmărtean nu a prins încă un tricou de titular în timp ce Stamate a dezamăgit în repetate rînduri. Mai mult, în cazul ultimului, actele de indisciplină apărute au dus la divorț. Ce s-a întîmplat?

Penalizat în urma prestației din meciul de la Bacău, cu Aerostar, în care a fost unul dintre cei mai modești jucători ai lui Poli, fundașul dreapta amintit a părăsit Iașul pentru două zile, lipsind de la trei antrenamente. Firesc, după ce a fost rezervă la Bicaz, a mai urmat o amendă, de 500 000 de lei, conform spuselor președintelui ***Pavel Hodea.*** Fotbalistul s-a considerat nedreptățit și a plecat din Iași, înainte ca echipa să intre în cantonamentul în vederea meciului cu CFR Pașcani, de la care a lipsit. Nici începutul săptămînii nu a adus împăcarea, Poli fiind decisă să nu mai apeleze la serviciile jucătorului. *„Ne-a confirmat unele informații pe care le-am avut în legătură cu atitudinea lui. Gesturile sale nu pot fi trecute cu vederea așa că am decis să nu mai fie reprimit la echipă, chiar dacă va dori acest lucru. Cum el are deja două legitimări în acest sezon, pînă la vară nu va putea juca nicăieri, urmînd ca apoi să se întoarcă la FCM Bacău. Pentru Poli, capitolul Stamate este încheiat"* a declarat Pavel Hodea.

Contactat telefonic, fotbalistul, pus pe liber la începutul campionatului și de FC Onești, a evitat să aibă o poziție tranșantă, el oscilînd între *„mă gîndesc tot mai serios să mă las de fotbal"* și „mă pregătesc singur, acasă, la Suceava". Oricum, Stamate a spus: *„Nu reproșez nimic nimănui de la Poli. Pur și simplu nu m-am adaptat și pînă în iarnă mă voi gîndi la ce voi face în viitor"*. În altă ordine de idei, Giani Căpușă, pus pe lista de transferări de Poli Unirea, se pregătește acasă, la Bacău, așteptînd vacanța de iarnă pentru a putea juca la o altă echipă. **(Ovidiu MINEA)**

Raiffeisen
BANCA AGRICOLĂ
CONTUL
BONUS
ECONOMIILE TALE
pot valora și mai mult!

**Cum poți să primești o dobândă mai mare decât cea obișnuită?**
E simplu dacă ești bine informat!
De exemplu, ai aflat de **contul BONUS**? Știai că este depozitul la termen de o lună cu una dintre **cele mai avantajoase dobânzi** de pe piața bancară? Știai că, dacă reînnoiești depozitul pentru încă două luni, primești **BONUS** o dobândă sporită cu **2% pentru a treia lună**? Sau că dobânda este cu atât mai mare cu cât sumele depuse sunt mai mari?
Sau că este extrem de ușor să dispui de dobânda ta, care poate fi încasată direct pe cardul tău bancar? Dacă vrei să afli și mai multe informații, vino acum la unitățile Raiffeisen – Banca Agricolă din București și din majoritatea orașelor țării!
**Un nou produs Raiffeisen - Banca Agricolă. Banca ta de încredere.**

Talon de înscriere
MISS Monitorul

Nume/Prenume ______
Adresa ______
______ Vîrsta ___
Telefon ______ Ocupația ______
Greutate ______ Înălțime ______
Pasiuni ______
______

Trimite un plic care să conțină o fotografie și talonul de înscriere de mai sus pe adresa OP 10, CP 2090, Iași, 6600 sau depune-l la unul din centrele de Mică Publicitate Monitorul.
Princesse Club — sponsorii concursului — Nelmar

"O nouă zi
același prieten!"
TVR IAȘI
În fiecare seară de la ora 18.00
"EXPRES"
ȘTIRI DIN ACTUALITATEA REGIONALĂ!
Vezi ce urmează...

# PE SCURT

## Niculae a marcat din nou

Marius Niculae a marcat un gol în partida pe care echipa sa, Sporting Lisabona, a cîștigat-o în deplasare, cu 5-1 (1-1), în fata formației Salgueiros Porto, în etapa a XI-a a campionatului lusitan. Niculae, care a fost înlocuit în minutul 84 cu Quaresma, a înscris golul trei al lui Sporting, în minutul 76. Celelalte goluri ale învingătorilor au fost marcate de Joao V.Pinto, Jardel (2) și Quaresma, în timp ce pentru gazde a înscris Joao Pedro. În clasament continuă să conducă FC Porto, cu 22 de puncte, urmată de Boavista, cu 22 de puncte, Benfica, cu 21 de puncte și Sporting, cu 20 de puncte.

## Un senator în sprijinul Petrolului

Senatorul PSD Doru Laurian Brădulescu a cerut, în plenul Senatului, ministrului de Interne și ministrului Tineretului și Sportului să dispună „cercetarea imediată" a modului în care, sîmbătă, jandarmii i-au evacuat de pe stadionul Giulești pe suporterii petroliști la meciul Rapid-Petrolul. Spre sfîrșitul primei reprize a partidei de fotbal, cei 150-200 de suporteri ai formației Petrolul Ploiești ***„au fost evacuați cu forța prin intervenția forțelor de jandarmi"***, iar ***„toate însemnele de susținere a oaspeților - bannere, drapele, eșarfe"*** au fost aruncate în afara stadionului, după cum a spus Bădulescu. ***„Cînd totul merge bine în teren, se găsesc unii sfătuiți prin nu știu ce cotlon de sub tribune care să creeze tensiune, să influențeze întrecerea corectă a sportivilor"***, a spus senatorul.

Carlo Ancelotti a preluat echipa pentru care a jucat mulți ani

# Ancelotti a ales - Milan!

**■ fostul tehnician al Juventusului îl va înlocui pe Fatih Terim la cîrma rosso-nerilor**

În urma ultimului insucces din campionatul italian (0-1 cu Torino), conducerea clubului AC Milan a hotărît demiterea antrenorului turc Fatih Terim, contactîndu-l imediat pe Carlo Ancelotti, fostul jucător al Milanului anilor de glorie 1990-1994.

Fost antrenor la Parma și Juventus, Ancelotti a fost contactat de AC Milan la nici 24 de ore după ce Stefano Tanzi, președintele clubului din Parma, l-a anuntat ca favorit la banca tehnică a parmegianilor, după demiterea antrenorului Renzo Ulivieri. ***„Milan anunță că s-a renunțat la serviciile lui Fatih Terim, mulțumindu-i totodată acestuia pentru activitatea sa de pînă acum și l-a solicitat pe Carlo Ancelotti pentru un contract pînă pe data de 30 iunie 2004"***, se arată în contractul emis de conducerea clubului milanez, în care se sustine că între Milan și Terim au existat relatii amiabile, pînă acum. ***„Reacția lui Terim la hotărîrea noastră a fost civilizată. Dar acum, începe un nou capitol la AC Milan. Carlo Ancelotti va reveni la clubul unde s-a format ca fotbalist"***, continuă același comunicat. Demiterea „Imperatorului" din funcția de antrenor al Milanului nu a reprezentat o surpriză. Cel care a cîștigat Cupa UEFA acum doi ani cu Galatasaray părea de mult a fi „pe făraș" de la Milan, în ciuda a două voturi de încredere primite de la conducerea clubului, reprezentată de vicepreședintele Adriano Galliani, omul de încredere al patronului Silvio Berlusconi. Victoria cu 4-2 a Milanului în derbiul local cu Inter, venită după cel de-al doilea vot de încredere, părea a fi consolidat poziția lui Terim, dar egalul cu Bologna (0-0) și înfrîngerea de la Torino i-au fost fatale tehnicianului turc, în ciuda calificării în turul al III-lea al Cupei UEFA. Cît despre Ancelotti, acesta se pare că fusese solicitat de Milan încă din iunie, atunci cînd el a fost schimbat de la Juventus, cu Marcello Lippi. Știrile vehiculate de alaltăieri prin peninsulă, spuneau că Ancelotti va fi aproape sigur noul tehnician al Parmei, dar pînă la urmă, se pare că fostul asistent al lui Arrigo Sacchi la naționala italiană în timpul CM din 1994 a ales: AC Milan! ■

# Cine va fi liderul?

**■ Politehnica Iași - Ambro Suceava, astăzi, de la ora 15.30, la Sala Polivalentă, într-o restanță din Divizia A de handbal masculin**

Deși fruntașele seriei D a eșalonului secund trebuiau să-și dispute supremația grupei sîmbătă, amînarea partidei pentru astăzi a mărit tensiunea unei întîlniri care reprezintă un eventual prim răspuns la întrebarea legată de promovare. Un obiectiv care sucește încă mințile a patru din cele șase grupări combatante va conduce probabil la o luptă deosebită astăzi, în condițiile în care lidera la zi, Ambro Suceava, va încerca să se impună în fata studentilor ieșeni de la Politehnica, pentru a evada temporar din pluton. Din postura celor care s-au trezit pe parcurs că pot ridica pretentii la Liga Natională, sucevenii au prins un curaj în ultima perioadă și aproape că sînt de nestăpînit, fiind pînă acum singurii care au cîștigat la Vaslui, dar și autorii celui mai consistent succes obtinut în deplasare, după acel 39-20 înregistrat etapa trecută la Adjud. Derby-ul de astăzi capătă astfel conotatii dramatice, în conditiile în care gazdele nu concep să nu-și impună punctul de vedere. Argumentînd cu faptul că în partida de la Suceava au fost învinși la două goluri diferentă, dar au acuzat erorile de arbitraj și faptul că meciul a fost scurtat cu aproape cinci minute, ieșenii antrenați de Nelu Zepciuc cred în șansa lor. Însă misiunea le va fi îngreunată de problemele medicale din lot, care ridică destule semne de întrebare vizavi de formula de start. Astfel, dacă portarul Buga a ieșit din calcule din cauza entorsei suferite etapa trecută, în aceeași postură s-ar putea situa extrema Damian, răpus la pat de o viroză puternică. În fine, nici pe serviciile bombardierului Dimofte nu se poate conta cu siguranță, problemele resimtite de acesta la mușchii inghinali nefiind rezolvate în totalitate. Foarte probabil că ieșenii vor miza din nou pe experienta trio-ului Zepciuc - Gheorghiu - Ionescu, însă este de așteptat ca replici bune să vină din partea portarilor Pralea și Lungu sau a celorlalti tineri componenți, respectiv Elisei, Crăiniceanu, Maftei, Larion, Chiuda și Baghiu.

**În celelalte partide ale etapei a 9-a, sîmbătă s-au înregistrat rezultatele:** LEFS Brăila - Apoterm Adjud 29-24 și Univ. HCM Bacău - HCM Vaslui 32-26. **(Lucian MINUȚ)**

| Clasament: | | | | | | |
|---|---|---|---|---|---|---|
| 1. Suceava | 8 | 7 | 0 | 1 | 249-191 | 14 |
| 2. Iași | 8 | 6 | 0 | 2 | 240-195 | 12 |
| 3. Bacău | 9 | 6 | 0 | 3 | 255-211 | 12 |
| 4. Vaslui | 9 | 5 | 0 | 4 | 275-245 | 10 |
| 5. Adjud | 9 | 1 | 0 | 8 | 218-314 | 2 |
| 6. Brăila | 9 | 1 | 0 | 8 | 223-304 | 2 |

# Arbitrul de box Matei Căzănaru nu mai este

Cu o zi înaintea comemorării unui an de la încetarea din viață a antrenorului *Iosiff Matthias*, un veritabil părinte al boxului ieșean, acest sport a suferit o pierdere cumplită: moartea prematură, la numai 49 de ani, a cunoscutului arbitru EABA și IABA *dr. Matei Căzănaru.* Pregătit ca pugilist de maestrul Matthias, Matei Căzănaru a fost vicecampion national de juniori în 1967, sase ani mai tîrziu începînd o carieră prodigioasă ca arbitru de ring și judecător, oficiind la numeroase competiții de nivel european și mondial. În afara boxului, a fost un apreciat medic radiolog la Spitalul CFR Iași. Personalitate marcantă a boxului ieșean, dr. Matei Căzănaru va fi înmormîntat astăzi, la ora 16.00, la cimitirul „Eternitatea".

# Generosul Ronaldo

**■ marele fotbalist brazilian a ajutat-o financiar pe compatrioata sa, Daniele Hypolito, medaliată cu argint la Campionatele Mondiale de gimnastică**

Atacantul brazilian al echipei Inter Milano, Ronaldo, care a suferit duminică o contractură la șoldul stîng, a declarat că este apt să joace fotbal, după ce examenul cu rezonanță magnetică a relevat că accidentarea nu este foarte gravă. ***„Accidentarea nu este gravă, nu este vorba despre o leziune, ci doar o contractură ușoară. Începînd de miercuri voi fi prezent la centrul de antrenament de la Pinetina, unde voi urma un tratament de recuperare, după care mă voi antrena din nou"***, a declarat fotbalistul brazilian, care a părăsit terenul în minutul 13 al partidei de duminică cu Lecce, din etapa a X-a a campionatului Italiei.

Meciul cu Lecce, încheiat cu 2-0 pentru echipa milaneză, era primul din campionatul italian în care a evoluat Ronaldo, după revenirea în competiții. Internaționalul brazilian, în vîrstă de 25 de ani, și-a întrerupt activitatea sportivă, în aprilie 2000, din cauza unei accidentări la genunchiul drept. Ronaldo a jucat în mai multe meciuri de pregătire, de la începutul actualului sezon competițional, și a suferit o întindere la șoldul drept, în timpul partidei retur disputate, pe 27 septembrie, cu FC Brașov, în primul tur al Cupei UEFA.

Probabil că singura veste bună primită de Ronaldo în ultimele zile a fost aceea că gimnasta braziliană Daniele Hypolito i-a dedicat lui medalia de argint cîștigată în proba de sol la Campionatele Mondiale de gimnastică artistică de la Gent, în semn de recunoștință pentru că acesta a ajutat-o financiar. ***„Dedic această medalie tuturor celor care m-au susținut și în mod special lui Ronaldo, care m-a ajutat din punct de vederea financiar în timpul Campionatelor Panamericane"***, a declarat Daniele Hypolito. Campionatele Panamericane s-au desfășurat în urmă cu trei săptămîni în Mexic, iar Ronaldo a achitat toate cheltuielile pentru hrana gimnastei braziliene în timpul competiției.

Brazilianul de la Inter este renumit pentru gesturile sale filantropice

Daniele Hypolito, în vîrstă de 17 ani, a luat legătura în urmă cu o lună cu un consilier al lui Ronaldo pentru a-i solicita fotbalistului brazilian să o ajute să-și plătească regimul alimentar special. ***„Ronaldo mi-a plătit toată mîncarea. M-am gîndit că Ronaldo, care finanțează artiști și spectacole de teatru, ar putea să ajute și sportivii"***, a afirmat Hypolito. ■

## TELEFOANE UTILE

**Salvarea:** 961
**Pompieri:** 981; Pașcani: 981; 761774
**Jandarmeria:** 956
**Protectia Civilă:** 982
**Poliția:** 955
**Primăria Iași:** Centrala: 143030; Cabinetul primarului: 211215
**Prefectura Iași:** Centrala: 134070
**Consiliul Județean Iași:** Centrala: 135060; Președinte CJ: 210336; Vicepresedinți: 210338, 210342
**Inspectoratul Județean de Poliție:** 140720, Dispecerat: 146666
**Poliția Municipiului Iași:** 140020, Dispecerat: 146840; 955. Ofițer de serviciu: 146850. Serviciul Circulație: 140070
**Procuratura** - 214165; 215907; 215908
**Centrul Medical MAS** - ambulanță privată: 962; 244962
**Servicii medicale mobile CORPOSAN** (asistență medicală non-stop, de urgență, la domiciliu): 092/ 376370
**PROFAMILIA** - Laborator de analize medicale: 230431
**PROFESMED:** 213226
**MEDIRO** - Servicii medicale: 259111
**ORTOPEDICA** - Asistență medicală în ortopedie si traumatologie: 231335
**MEDISAN:** 177777
**Casa de Asigurări Sociale de Sănătate:** 218630; telefonul asiguraților: 963
**Policlinica nr. 1:** 146324
**Policlinica nr. 2:** 133088
**Policlinica pentru studenți și elevi:** 115606
**Policlinica cu plată:** 117244
**Asociația Română Anti-SIDA, hot-line SIDA:** 210024
**TAXICOM:** 953; 146593
**GO-TAXI:** 944; 279444
**LUX-TAXI:** 217217
**FOR YOU:** 222444
**DELTA:** 222222
**PRIMA:** 260000
**TICO-TAXI:** 272222
**PARMA:** 941; 222888
**CLASIC:** 949; 219589
**PRO:** 211211
**TRANSGYW:** 216666; 218218
**Stații PECO:** Bas Ceaus: 176865; A.Vlaicu: 175872; Bucium: 132891; Crisan: 112182; Păcurari: 164142; Sărărie: 147480
**ACR Informații:** 112345; 130177
**Agenția TAROM:** 115239
**Informații Aeroport:** 174058; 271590
**Agenția CFR:** 147673
**DAFIS:** 175930
**Camera de Comerț:** 117757
**Direcția Generală a Finanțelor Publice Județene Iasi:** 213332
**Garda Financiară:** 213332
**Administrația Financiară Locală Iași:** 143030
**Judecătorie, Tribunal, Curtea de Apel:** 260600
**Centrul Militar Județean:** 146370
**Inspectoratul de Protecție Civilă Iași:** 982; 214490; 214470
**Inspectoratul Scolar Județean:** 114912; 114898; 114916
**Inspectoratul de Concurență Județean** (Oficiul Concurentei): 114052
**Inspectoratul de Stat Teritorial pentru Persoane cu Handicap:** 116120
**Inspectoratul în Construcții al Județului Iași:** 257507, 257508
**Inspectoratul Teritorial de Muncă:** 257773; 257100
**Hoteluri:** Moldova: 260240; Traian: 143330; Unirea: 142110; Continental: 211846; Sport: 232800; Orizont: 215037
**Dispecerate:** Distrigaz: 928; 141737. RAJAC: 214271 (centrala: 215410, robot: 219227); Electrica: 929; RADET: 141956
**Deranjamente telefoane:** 921
**Deranjamente rețea gaze:** 928

## TIMP LIBER

### Expoziție - Diana Călcîi, „Iașul de altădată"

Galeriile „Ștefan Dumitrescu" din strada Lascăr Catargi nr. 33 (sediul TVR Iași) găzduiesc, pînă pe 18 noiembrie, expoziția de pictură a Danei Călcîi, intitulată „Iașul de altădată".

### Conferință la Academie

**Miercuri, 7 noiembrie,** orele 17.00, în aula Academiei Române, va avea loc conferința cu tema „Chirurgia miniminvazivă", prezentată de **prof. univ. dr Eugen Târcoveanu,** prorector al Universității de Medicină și Farmacie „Gr.T. Popa" din Iași.

### „Nouă tineri graficieni"

Galeria de Artă „Casa Cărții" găzduiește expoziția **„Nouă tineri graficieni".** Expun elevi ai clasei a XII-a, prof. Dragoș Pătrașcu, de la Liceul de Artă „Octav Băncilă" din Iași.

### Teatrul „Vasile Alecsandri"

**Sala mare**

**Joi, 8 noiembrie,** orele 19.00 - „Strigoii" de H. Ibsen; regia Ovidiu Lazăr

- **vineri, 9 noiembrie,** orele 19.00 - „Livada de vișini" de A.P. Cehov; regia Alexander Hausvater

### Sala Studio „Teofil Vâlcu"

**Joi, 8 noiembrie,** orele 18.00 - „Agenda" de Jean-Claude Carrière; regia Ovidiu Lazăr

### Teatrul „Luceafărul"

**Miercuri, 7 noiembrie,** orele 9.00; 10.30; 11.30; 14.00 - „Vreau să număr stelele"

**Joi, 8 noiembrie,** orele 10.00 și 12.00 - „Tinerețe fără bătrînețe"; orele 18.00 - „Nota zero la purtare"

**Vineri, 9 noiembrie,** orele 9.00; 10.30; 12.30 - „Albă ca zăbava"

### Opera Română

**Miercuri, 7 noiembrie,** orele 18.30 - „Bărbierul din Sevilla", de G. Rossini

### Galeria „Cupola"

Între **1 și 10 noiembrie 2001**, la Galeria „Cupola" va fi deschisă expoziția de grafică a artistei **Agneta Covrig.**

### Cursuri de neogreacă

Centrul Cultural Elen „Panellionion" organizează cursuri de neogreacă la sediul din strada Petru Rareș nr. 17. Profesor Roxana Cozma. Detalii la telefon 032/ 214934.

## METEO

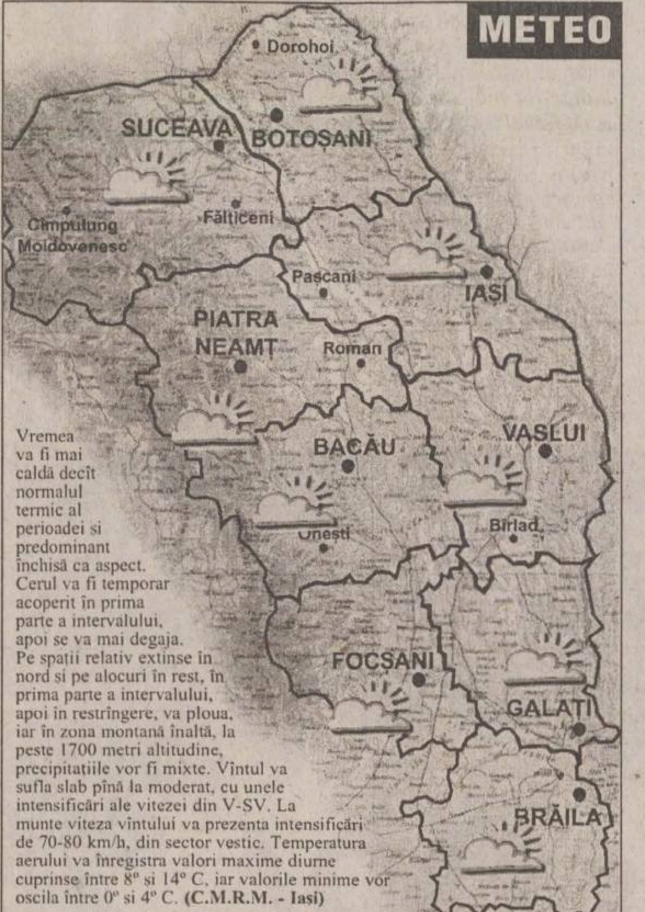


Vremea va fi mai caldă decît normalul termic al perioadei și predominant închisă ca aspect. Cerul va fi temporar acoperit în prima parte a intervalului, apoi se va mai degaja. Pe spații relativ extinse în nord și pe alocuri în rest, în prima parte a intervalului, apoi în restrîngere, va ploua, iar în zona montană înaltă, la peste 1700 metri altitudine, precipitațiile vor fi mixte. Vîntul va sufla slab pînă la moderat, cu unele intensificări ale vitezei din V-SV. La munte viteza vîntului va prezenta intensificări de 70-80 km/h, din sector vestic. Temperatura aerului va înregistra valori maxime diurne cuprinse între 8° și 14° C, iar valorile minime vor oscila între 0° și 4° C. **(C.M.R.M. - Iași)**

## AUDIENȚE

### Primărie

*Primar Constantin Simirad:* marți - orele 8.00-12.00
*Viceprimar Vasile Dumitriu:* miercuri - orele 8.00 - 12.00
*Viceprimar Vasile Munteanu:* joi - orele 8.00 - 12.00

### Prefectură

*Prefect Corneliu Rusu Banu:* marți - orele 9.00 - 14.00
*Subprefect Valentin Soroceanu:* miercuri - orele 9.00 - 14.00
*Secretar General al Prefecturii Tudor Leonte:* joi - orele 9.00 - 14.00

### Consiliul Județean Iași

*Președinte Lucian Flaișer:* marți - orele 10.00 - 14.00
*Vicepreședinte Mihai Popescu:* joi - orele 9.00 - 14.00
*Vicepreședinte Nicolae Ivanciu:* vineri - orele 10.00 - 14.00

### Poliția Municipiului

*Comandant:* luni- orele 14.00 - 15.00
*Adjuncți:* marți - orele 9.00 -11.00; joi - orele 12.00 - 13.00; vineri - orele 9.00 - 11.00
*Șef Serviciu Evidența Informatizată a Persoanei:* luni - orele 14.00 - 15.00
*Șef Serviciu Poliția Rutieră:* luni- orele 12.00 - 14.00, marți, miercuri, joi, vineri - orele 9.00 - 11.00 și 15.00 - 16.00
*Șef Serviciu Pașapoarte:* miercuri - orele 13.00 - 15.00

### Poliția Județeană

*Comandant IPJ:* luni - orele 12.00 - 14.00
*Adjuncți:* marți - orele 10.00 - 12.00; joi - orele 12.00 - 14.00; vineri - orele 13.00 - 14.00

### Curtea de Apel

*Președinte:* luni - orele 10.00 - 12.00
*Vicepreședinte:* marți- orele 10.00 - 12.00

### Procuratură

*Prim-procuror:* în prima zi de joi a lunii - orele 8.00 - 10.00

### Judecătorie

*Vicepreședinte:* marți - orele 10.00 - 12.00

### Tribunal

*Președinte:* luni - orele 10.00 - 12.00
*Vicepreședinte:* miercuri - orele 9.00 -11.00
*Șef Secție Penală:* vineri - orele 9.00 - 11.00
*Șef Secție Civilă:* marți - orele 13.00 - 15.00

## HOROSCOP

**Berbec** 21 mart. - 20 apr.
Porniți de la ideea că nimeni nu se naște învățat, altfel vă înglodați în complexe. Importanța fiecărui pas nu se dovedește pe moment, ci de-a lungul timpului.

**Taur** 21 apr. - 20 mai
Pasiunea pe care o puneți în joc nu cadrează cu poziția pe care o dețineți. Lumea vă judecă în funcție de capacitatea de a vă stăpîni impulsurile și emoțiile.

**Gemeni** 21 mai - 21 iun
Termenul stabilit poate fi respectat, dar pentru aceasta va trebui să vă supuneți unor rigori sporite. Autocontrolul este calea cea mai sigură către succes.

**Rac** 22 iun - 22 iul
Dacă nu vă coordonați acțiunile, ați putea ajunge la o stare totală de extenuare. Aveți prea multe proiecte și vreți să le urmăriți pe toate în derularea lor.

**Leu**
Nu concepeți ca lucrurile să nu ia turnura pe care o doriți dvs., de aceea puteți avea mereu surprize. Căci lumea nu se ordonează potrivit voinței unei persoane.

**Fecioara** 23 aug - 22 sept
Statutul dvs. va rămîne același dacă nu veți sări peste cal și nu veți avea pretenții exagerate. Prietenii nu vă complică existența cu exigențe deosebite.

**Balanța** 23 sept - 22 oct
Nu sînteți de acord cu majoritatea și în același timp nu vă place să fiți minoritate. Încercați să vă împăcați cu condițiile care vi se impun, dar nu reușiți totdeauna.

**Scorpion** 23 oct - 21 nov.
Aveți pretenții prea mari de la persoane care nu vor prea mult de la viață. Bazați-vă pe oameni mai puțini dar mai pretențioși, și în orice caz mai devotați.

**Săgetător** 22 nov - 21 dec
Ocoliți întrebările periculoase din instinct de conservare și din oportunism. Cine dorește să vă abordeze în probleme delicate va trebui să vă asedieze.

**Capricorn** 22 dec - 19 ian
Pragmatismul nu trebuie dus pînă la ultima lui expresie, chiar dacă situația se cuvine speculată. Există și o latură ideală pe care nu e cazul s-o ignorați.

**Vărsător** 20 ian - 18 feb
Acceptați cu prea mare ușurință o propunere care nu ar trebui luată în serios. Optimismul vă scutește însă de alte accidente de parcurs, astfel încît nu veți claca.

**Pești** 19 feb - 20 mar
Spiritul de comandă vă impresionează în mod absolut și ați ajuns să preferați extremele în locul căii de mijloc. Autoritatea se poate exercita și cu alte mijloace.

RADIO IASI
1053 khz. - 285 m.l.u.
2 nov.1941 - 60 - 2 nov.2001
http://www.radioiasi.ro
emitem » 6.00-22.00 « emitem
La zi, cu informațiile din zona Moldovei, din țară și din lume
Știri ★ 6.00-8.00-9.00-11.00-12.00-15.00-17.00-18.00-21.00 ★ Știri
Sport ★ 6.10-7.45-13.30-14.45-19.45-21.05 ★ Sport
Radiojurnale ✻ 7.00-13.00-16.00-19.00 ✻ Radiojurnale
Evenimentele zilei ★ 19.20 - 20.00 ★ Evenimentele zilei
CU NOI, MAI INFORMAT - CU NOI, MAI PUTERNIC

## INTEGRAMA ZILEI

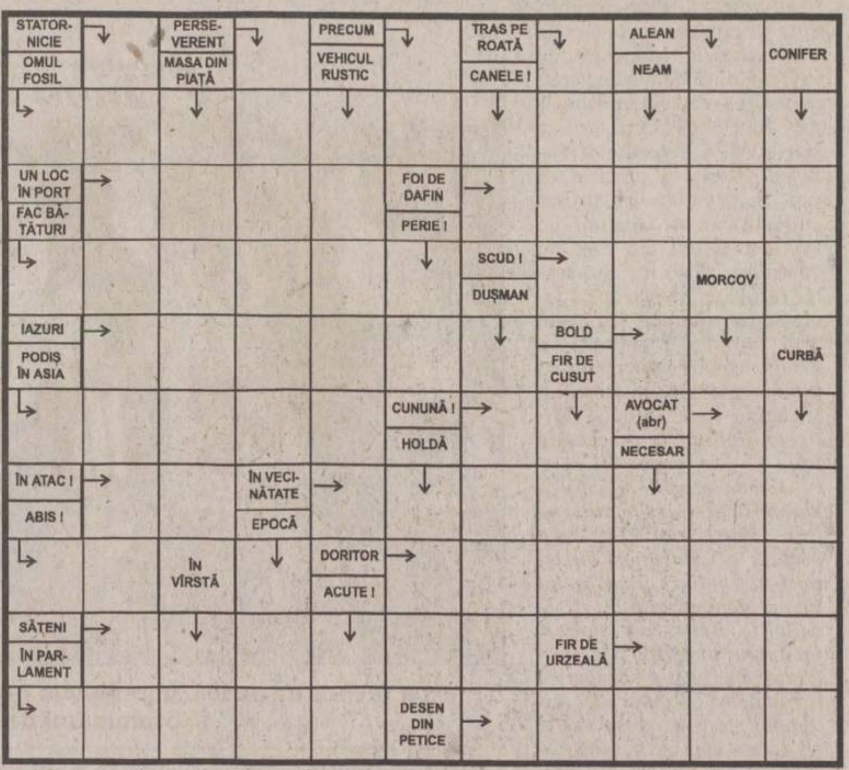


**Soluția integramei din numărul precedent:** T; O; FAR; B; NOAPTE; ASIN; RO; ALICE; A; CE; OPIS; RUS; NOR; NOTAR; ITA; CANOIST; ICTER; B; II; TA; US; OAS; F; LASTAR; ALO; GENA; ABANOS

## PROGRAMUL CINEMATOGRAFELOR

### *Cinematograful „Victoria"*

■ **2-8 noiembrie 2001,** orele 9.00; 11.00; 13.00; 15.00; 17.00 - „Clona ucigașă" (SUA, 2001). Thriller SF, în regia lui Ringo Lam. Cu: Jean-Claude Van Damme și Michael Rooker. Tarif - 25.000 lei (la toate spectacolele de luni - 20.000 lei).

■ **2-8 noiembrie 2001,** orele 19.00, în ciclul „Mari regizori" - „Ciocolată cu dragoste" (SUA, 2000). Cu: Juliette Binoche, Johnny Depp, Judi Dench, Alfred Molina. Film cu 5 nominalizări la premiile Oscar 2001. **Tarif** - 25.000 lei (la toate spectacolele de luni - 20.000 lei)

### *Cinematograful „Republica"*

■ **2-8 noiembrie 2001,** orele: 9.30; 11.30; 13.30; 15.30; 17.30 - „Printesa îndărătnică" (SUA, 2001). Comedie romantică, în regia lui Garry Marshall. Cu: Anne Hataway, Julie Andrews, Mandy Moore, Robert Schwartzman. Tarif - 25.000 lei; 30.000 lei - lojă, balcon. La toate spectacolele de marti - 20.000 lei

■ **2-8 noiembrie 2001,** orele19.30, în ciclul „Mari actori" - „O noapte la McCool's" (SUA, 2001). Comedie satirică, în regia lui Harald Zwart. Cu: Liv Tyler, Matt Dillon, John Goodman, Paul Reiser, Michael Douglas. Tarif - 25.000 (stal); 30.000 lei (lojă). La spectacolele de marti, tarif redus - 20.000 lei.

### *Cinematograful „Dacia"*

■ **2-8 noiembrie 2001,** orele: 13.00; 15.00; 17.00; 19.00 - „Îngerii lui Charlie" (SUA, 2000). Comedie, în regia lui Mc G. Cu: Cameron Diaz, Drew Barrymore, Lucy Liu și Bill Murray. Tarif - 15.000 lei.

### *Casa de Cultură a Studenților*

■ **2-8 noiembrie,** orele 18.00 - „Sinuciderea fecioarelor" (SUA, 1999). Dramă, în regia Sofiei Coppola. Cu: Kirsten Dunst, James Woods, Michael Pare, Danny De Vito, Kathleen Turner. Tarif - 12.000 lei

■ **2-8 noiembrie**, orele 20.00 - „Pisica albă, pisica neagră" (Iugoslavia/ Franta/ Germania, 1998). Comedie satirică, în regia lui Emir Kusturica, film distins cu „Leul de argint" la Venetia, 1998.Tarif - 12.000 lei

# SERVICII MEDICALE

**● HELICOMED**
**CONF. DR. MARIN BURLEA**

● PEDIATRIE
● ECOGRAFIE ABDOMINALE ȘI PELVINE
● GASTROENTEROLOGIE (copii și adulți)
● ENDOSCOPIE DIGESTIVĂ (copii și adulți)
**DR. CORNEA ION** - medic primar specialist O.R.L.
**DR. VIERIU VERONA** - medic primar specialist pediatru
● **LOGOPEDIE (CORECTAREA TULBURĂRILOR DE VORBIE)** Diagnostic și terapie individuală
**PROF. LOGOPED: GEORGETA BURLEA**
● **PSIHOLOGIE** - diagnostic și terapie
● **Tratamente cu lumină polarizată (BIOPTRON) în afecțiuni respiratorii, reumatismale, nevralgii, afecțiuni alergice precum și tratatmente injectabile.**
Program: - zilnic 9 - 19
- sîmbăta 9 - 13
Str. Străpungerea Silvestru nr. 32, bl. T2 (200 m, pe linia de tramvai, dintre gară spre Canta).
☎ 217666 ; 092-250707; 092-250690

**● CLINICA RADIOLOGICĂ IAȘI**

Asigură în regim de co-plată orice tip de examinare **radiologică - imagistică medicală - rezonanță magnetică, computer - tomografie, angiografie computerizată, ecografie, examinări radiografice** - pentru orice organ și boală.
**Informații și programări** la telefon 032-112600 sau Spitalul Clinic „Sf. Spiridon", Clinica Radiologică, Iași, B-dul Independenței, nr. 1.

**● ECHOMED**
**Obstetrică - ginecologie**

**Medici primari: Maria AKAD, Alexandra OVĂNESCU, Hassan AKAD, Maricica PAVĂLEANU, Marin BURLEA**
■ **ECHOGRAFII:** diagnostic de sarcină, depistarea sexului fetal, afecțiuni ale sînului, ficat, rinichi, pancreas.
■ **Chiuretaje uterine**
■ **Tratamente pentru sterilitate** (feminină și masculină)
■ **Teste** pentru sarcină (3 min.)
■ **Contracepție** orală și montări sterilete
■ **Colposcopii.**
■ **Cauterizări** - biopsii uterine și de col.
■ **Examene citologice**: citodiagnostic, secreții vaginale, secreții uretrale, spermograme, teste postcoitale
**Consultații asigurate de profesori universitari și medici specialiști de înaltă competență profesională.**
Șos. Păcurari nr. 4, corp anexă la bl.590A (vis-a-vis de Oficiul PTTR)
☎251927 (fax); 145272; 091-864228; 094-216.467; 092-149200.

**● BIO PAN**
**CENTRU MEDICAL**

**Str. V. Alecsandri 9B, ap.1**
**☎ 032/210.728**
**Zilnic: 10.00-18.00**
**Sîmbăta: 10.00-12.00**

- ECOGRAF COLOR COMPUTERIZAT
*Medici primari*
● **UROLOGIE- SEXOLOGIE:** - Dr. Constantin Liviu Panainte (doctor în științe medicale). Mici intervenții chirurgicale și urologice, cistoscopii, cauterizări, sterilitate ☎ 095-643908
● **PNEUMOLOGIE:** Dr. C-tin Panainte - consultații, scopii și grafii pulmonare ☎ 032-211535
● **OBSTETRICĂ-GINECOLOGIE:** Dr. Ioan Bunea ☎ 094-622567
Dr. M. Holicov ☎ 094-606420
Contracepție orală, montări sterilete, cauterizări, tratamente sterilitate, chiuretaje.
● **CHIRURGIE PLASTICĂ ȘI ESTETICĂ** Dr. R. Budurcă ☎ 095-537274
● **MEDICINĂ DE FAMILIE:** Dr. I. Florea ☎ 094-533830

**● Cabinet de oftalmologie și optică medicală**

SC MEDOPTICA SRL
Socola nr. 8 (lîngă 1001 Articole)
Cabinet cu contract Casa de Asigurări de Sănătate
CONSULTAȚII CU APARATURĂ COMPUTERIZATĂ
- Prescripții ochelari, lentile de contact (medicale și estetice)
- Consultații și tratamente oftalmologice
- Optică medicală (inclusiv lentile plastic, bifocale, progresive - Zeiss și Essilor)
Medici care asigură consultații:
Dr. Anghel Kreolla
Dr. Pepelea Lucia
Dr. Scînteie Mira
Dr. Tarasi Carmen
Dr. Dimofte Doina
Dr. Constantin Cătălin
Program: luni - vineri: 9 - 19
sîmbătă: 10 - 14
Pentru programări și informații sunați la ☎ 218347

**● PRO FAMILIA**

Laborator analize medicale efectuează orice investigație de laborator, executate de profesori universitari
Str. Țuțora 11C, sc. D
Program: zilnic: 7.00-18.00
sîmbăta și duminica:9.00-11.00
☎230.431

**● POLICLINICA DE ELITĂ PROFESMED**

str. VASILE CONTA nr. 18 (vizavi de policlinica Municipală, Piața Sf. Spiridon)
CONSULTAȚII ȘI TRATA-MENTE ÎN TOATE SPECIALI-TĂȚILE DE MEDICINĂ
ECOGRAFII și celelate investigații paraclinice;
CHIURETAJE - și prin metoda modernă prin aspirație;
TOATE ANALIZELE DE LABORATOR cu aparatură și reactivi din import;
Program: luni - vineri: 7.30-19.30, sîmbătă: 7.30-14.00
☎ 213 226

**● LASER CLINIC**

Tratamente ultramoderne cu LASER pentru COPII și ADULȚI, la CABINET sau DOMICILIU, cu aparatură ULTRA-PERFORMANTĂ care realizează VINDECĂRI RAPIDE, DURABILE și BIOSTIMULAREA GENERALĂ, oferite de cadre universitare SUPRA-SPECIALIZATE în străinătate.
● URGENȚE: traumatisme, dureri, paralizii, accidente cerebrale
● INFECȚII: amigdalite, otite, bronșite, gingivite, herpes, stomatite, cistite, pneumonii, tuberculoză
● ALERGII: rinită, sinuzită, astm, eczeme
● BOLI MUSCULO-SCHELETALE:artrite, artroze, osteoporoză, ciocuri
● BOLI DE PIELE: acnee, cicatrici, arsuri, psoriazis, plăgi accidentale și postchirurgicale, ulcere, infecții, chelie
● CRONICE: arterite, hemoroizi, cardiopatii, diabet, colite, hepatite, cancere
● NEURO-PSIHICE: nevralgii, paralizii, migrene, nevroze, depresie, oboseală, amnezie
● GINECOLOGICE: dismenoree, metroanexite, sterilitate, frigiditate
● SPECIALE: riduri, înfrumusețare, surditate, zgomote în urechi, stopatul fumatului, obezitate, impotență.
**Programări:**
**tel. 032-251117, 232807; 094-849637**
AVEȚI ÎNCREDERE ÎN NOUA MEDICINĂ A MILENIULUI III !

**● CENTRUL MEDICAL "SALVAREA NAȚIUNII"**

*Acordă tratament eficace următoarelor maladii:*
● **Narcomanii**
● **Alcoolism cronic**
● **Epilepsii**
● **Neuroze**
● **Stări depresive**
● **Schizofrenii**
Relații la tel. 022-498800, 498793

**● CABINET STOMATOLOGIC DentaPro**
**Dr. Lucian TEOFANESCU**
medic specialist stomatologie generală **Dr. Loredana PRISTAVU**
medic specialist ortodonție

■ consultații GRATUITE!
■ refacerea ZIMBETULUI plăcut cu materiale identice cu dinții naturali
■ nopți LINIȘTITE, fără grija durerilor de dinți
Programează-te ACUM la ☎ 115521.
Str. Rafael nr. 4 (pe str. Sărărie, vis a vis de Liceul Economic 1)
Program:
Luni, Joi: 8.00-20.00
Marți, Miercuri, Vineri: 14.00-20.00
Simbătă: 8.00-14.00.

**● CABINET STOMATOLOGIC**
**Dr. Daniela Lăzescu**
**medic primar stomatolog**

Str. Sf. Lazăr nr. 45 (vis-a-vis de sediul BCR)
☎ 237998
Puteți telefona pentru programări zilnic între orele 8.00-18.00 (sîmbăta între 8.00-14.00)

**● CENTRUL DE DIAGNOSTIC RADIOLOGIC ȘI IMAGISTIC**

str. Moara de Foc 35 (bloc DNT).
**Telefon: 032/251716**
Autobuz: 19, 30. Tramvai 2, 7
*Execută:*
■ OSTEODENSITOMETRIE pentru determinarea OSTEOPOROZEI și OSTEOPENIEI
■ radiografii dentare retroalveolare
■ **ortopantomografii**
■ ATM dinamic și ATM biaxial
■ sinusuri maxilare
■ tomografie control implant
■ **telecefalografie** craniu față/profil
■ Șa turcească cu părțile moi ale feței
■ cartilagii de creștere (pumn)
■ coloană vertebrală cervicală.
*Program:*
**Luni-Vineri: 9-12 și 14-19**
**Sîmbătă: 9-12**

**● VALEA LUPULUI**
**Cabinet stomatologic**
**Dr. Alina și Sebastian Lupu**

■ **CONSULTAȚII GRATUITE**
■ Tratamente stomatologice de specialitate la prețuri sub cele din Iași (salariați, pensionari, elevi, studenți - **reducere 50%**; **PREȘCOLARI - GRATUIT**)
■ Toată gama de lucrări protetice care redau culoarea dintelui natural.
Program:
zilnic: 8.30-19.00
sîmbătă: 8.30-15.00
Programează-te **ACUM**:
**☎ 253435, 093 516551**
A treia stație de autobuz 18,20 de la rond Păcurari, al treilea bloc (vis-a-vis de stația de îmbuteliere PECO)

**● MEDIRO**
**(servicii medicale)**

Asigurăm asistență medi-cală de specialitate în:
● MEDICINĂ INTERNĂ, CARDIOLOGIE, NEUROLOGIE, PEDIATRIE, DERMATOLOGIE;
● ANALIZE LABORATOR (Biochimie, Hematologie);
● ECHOGRAFIE, ELECTROCARDIOGRAME;
● Tratamente diverse (injecții intramusculare, intravenoase, infiltrații, perfuzii etc);
■ LOGOPEDIE
■ PSIHIATRIE
**<<Efectuăm ANALIZE GRATUITE, COMPENSATE C.A.S.S.>>**
**<<REDUCERI PENTRU PENSIONARI>>**
Bd. Alexandru cel Bun nr. 4, bl. 1205C-parter (în apropierea Podului dintre cartierele Mircea cel Bătrîn și Al. cel Bun)
Program: zilnic 9.00-19.00
☎ 259.111

**● MEDFIZ**
**CENTRUL DE RECUPERARE MEDICALĂ ȘI ESTETICĂ**

Iași - Canta 2, bl. G11, parter
☎ 032-245111; 032-216231; 032-214878
094/206903; 094/634684

*Oferă*, în regim compensat de CAS Iași,
● **Servicii moderne de recuperare medicală în afecțiuni reumatologice, neuromotorii, respiratorii, genitale, sechele post traumatice (electroterapie, ultrasonoterapie, laserterapie).**

■ Tratamente corporale și remodelare corporală
■ Lifting nechirurgical, tratamentul obezității și al celulitei
■ Estetică
■ Body perfect
■ Masaj , electrogimnastică
■ **Tehnici moderne de medicină alternativă** oferite de personal medical înalt calificat în electroacupunctură și homeoterapie.
■ **Servicii de medicină generală prin înscrieri la medic de familie** - persoanele înscrise beneficiind de importante reduceri și tratamente gratuite de specialitate.
***Se garantează servicii medicale de înaltă calitate cu aparatură medicală performantă.***

**● POLICLINICA "SĂNĂTATEA 2000"**

**str. LĂPUȘNEANU NR. 7A**

**Asigură asistență medicală în specialitățile:**
■ **Dr. Constantin IORDACHE**
- MEDIC PRIMAR PEDIATRU
- MEDIC SPECIALIST CARDIOLOG
- COMPETENȚĂ ECOCARDIOGRAFIE
**Oferă:**
● Consultații pediatrice (cabinet și la domiciliu)
● Consultații de cardiologie pediatrică (cabinet și la domiciliu)
● Electrocardiograme
● Ecocardiografii
● Dispensarizarea, urmărirea și tratamentul copiilor cu boli cardiovasculare și a bolilor cronice în general.
**PROGRAM CABINET:**
- zilnic 14,30 - 20,30;
- sîmbăta, duminica 8,30 - 14,30
☎ 214001 (acasă); 214002 (Policlinică); 094-507780.
De asemenea, se mai acordă consultații de: **boli respiratorii** (Dr. L. SAVIN), **reumatologie-balneologie** (Dr. M. ACHIȚI), **pediatrie** (Dr. Ahmad MOHAMAD), **psihiatrie** (Dr. M. CHIRIAC și Dr. D. BUDEANU), **acupunctură** (Dr. M. IACOBESCU), **psihologie** (Psih. I. HIȚU și C. PETRESCU).

Policlinica are **MEDIC DE FAMILIE!!!**
Relații suplimentare la Secretariatul Policlinicii, zilnic între orele: 10,00 - 20,30; tel. 214002

**● CABINET STOMA**
**Dr. Panteleimon SCUTARI**

**Un nou cabinet stomatologic va oferă:**
● Toate tipurile de protetică dentară; tratamente moderne; detartraj ultrasunete.
● Consultații gratuite
● Prețuri promoționale!
Program zilnic: 9.00-19.00.
Str. A. Panu nr. 19 (lîngă Rodex)
☎ 320025; Urgențe: 095/625853

**● OPTIMIT**
**Cabinet oftalmologic și optică medicală**

■ **Consultații oftalmologice complete -cu tarif redus-** (cu trimitere de la medicul de familie) efectuate cu aparatură profesională computerizată asigurată de medic primar oftalmolog **dr. Carmen Romanescu**
■ **Prescripții ochelari și lentile de contact**
■ Execuția ochelarilor rapidă și precisă cu mașină automată asistată de calculator - optician **Dumitru Mihăiță.**
Str. Nicolina nr. 6 (lîngă pasarela de la Bazar)
Program consultații:
luni-vineri 14.30-19
sîmbătă 10-13.
Program optică:
luni-vineri 9-19; sîmbătă 10-13
Programări și informații la ☎ 239175.

**● ORTOPEDICA**
**Servicii Medicale**
**NON-STOP**

B-dul Socola nr. 8, bl. C2, sc. C, tel. 231335, 094-514420, 094-470884
*Asigură asistență medicală în:*
■ ORTOPEDIE ȘI TRAUMATOLOGIE - consultații, tratamente (corectare diferitelor deformații ale membrelor superioare, inferioare, coloanei vertebrale sau bazinului, etc.) Tratamente moderne pentru FRACTURI, ENTORSE, LUXAȚII sau afecțiuni dureroase sau inflamatorii ale aparatului locomotor (artrite, artroze, lombosciatică, pinten calcaneean, ulcere de gambă, infecții, cicatrici vicioase, etc) prin laser, arsuri. Dr. B. Aniței.
■ TRATAMENTUL VARICELOR, hemoroizilor fisuri anale, ulcere varicoase
■ MEDICINĂ GENERALĂ, dr. P.Onu
■ GINECOLOGIE - consultații, tratamente, întreruperi de sarcină dr. S.Tomoșoiu, dr.C. Tomoșoiu, dr. F. Dumitrache, dr. D. Iancu.
■ ACUPUNCTURĂ
■ HOMEOPATIE dr.E.Galupa,
■ CHIRURGIE PLASTICĂ ȘI REPARATORIE - consultații, tratamente și intervenții chirurgicale. dr. C. Tamaș
■ ECOGRAFII, dr. O. Ciofea
CONDIȚII OPTIME DE INTERNARE (TV color, frigider)
Consultații și tratamente la domiciliu.

**● SOFIDENT**
**Lucrări dentare din PORȚELAN**

**VITA - GERMANY**
**SHOFU- JAPAN**
**Ultima generație ACRILATE FOTOPOLIMERIZABILE**
**„GC" GRADIA - JAPAN**
☎ 032/113750, 115460, 092 727930

**● Psiholog**
**Ermina SOROCIANU**
Policlinica Municipală 1, etaj 2, camera 202

● Testare și evaluare psihologică
● Consiliere psihologică și psihoterapie (individuală și de grup) copii și adulți
● Intervenții pentru: nevroze, psihoze, afecțiuni psihosomatice, anorexie nervoasă, obezitate, stress, tulburări comportamentale și ale dezvoltării psihologice, dificultăți școlare, de relaționare și integrare, probleme specifice de sex, cuplu și familie, divorț, dscriminare, conflict, vîrstă, motivație în activitate, eficiență, comunicare, satisfacție, urgențe psihologice etc.
Grupuri psihoterapeutice
- persoane supraponderale, grasele anonime;
- alcoolici anonimi;
- adolescenți cu dificultăți relaționale;
- persoane cu stimă de sine scăzută.
- copii și părinți din familii despărțite prin divorț sau conflict intrafamilial.
Program cabinet:
luni, miercuri, vineri 13.30-20.30
marți, joi: 7.30-13.30,
sîmbătă: la cerere
☎ 177344. 091-405635

**● CABINETELE MEDISAN**

**Str. Oancea nr. 24, bl. 352, sc. A, parter, ap. 3**
● Consultații cardiologice și boli interne, cardiologie
● Consultații dermatologice cu numai 100.000 lei. Pentru pensionari, elevi, studenți - reducere 25%.
● Consul tații pentru diagnosticarea și tratamentul bolilor de piele, părului și unghiilor (tumori cutanate, angioame, papiloame, cheratoză senilă, vegetații veneriane, acnee, psoriazis, lichen plan, vitiligo, eczeme diverse, urticarie, cheloide, ulcere de gambă, pete ale feței și corpului, boli sexuale, părul excesiv pe față la femei etc.
● Se pot efectua tratamente complexe, moderne, cu laser terapeutic, lumină polarizată, ultraviolete, crioterapie, fizioterapie, electrocauterizări, dermatocosmetică, scoaterea definitivă a firelor de păr, chirurgie dermatologică.
**Dr. Med. Adrian VASILCA,** medic primar dermatolog.
**☎ 177777; 232753**

**● CABINET ALERGOLOGIE**

**Dr. Victoria MAXIM**
Medic primar pediatru și specialist alergolog copii și adulți

Ofer:
● Consultații
● Testări cutanate
● Tratament de specialitate
● Tratamente cu lumină polarizată (BIOPTRON) în afecțiuni alergice, respiratorii, nevralgii, acnee
Str. Piața Voievozilor nr. 13 , bl.3, parter (Cinema Dacia), în interiorul studioului Foto.
Program: Marți și Joi: 14,00 - 17,00 ; Sîmbătă: 8,30 - 11,30
Programări la telefonul: 131525; 136172 sau 093 083095

**● POLICLINICA nr. 1**

Medici cu experiență, oferă **servicii medicale moderne** în următoarele cabinete individuale, recent înființate:
■ **OFTALMOLOGIE** *parter* cab. nr. 100-**dr. Gabriela TODOSI**, tel. 093/213093
■ **CARDIOLOGIE** *etaj I* cab. nr. 173 -**dr. Luminița NECULA**, tel. 094/781905
■ **DERMATOLOGIE** *etaj II* cab. nr. 203 ☎ 244590
- **dr. Florin TODIRAȘ**
- **dr. Adrian SOCOL**, tel. 094/613639
■ **NEUROLOGIE** cab. 202 - **dr. Adina CUCIUREANU** tel. 093/575312
■ **ONCOLOGIE** *etaj III* cab. nr. 248 - **dr. Const. VOLOVĂȚ**, tel. 094/312243
■ **ENDOCRINOLOGIE** *etaj III* cab. nr. 243 - **dr. Violeta GNEAZDOVSCHI**
■ **OBSTETRICĂ-GINECOLOGIE** *etaj III* cab. 236, tel. 260053, 117223 - **dr. Aneta CEHAN**, tel: 093/078318
cab. nr. 235 - **dr. Doina DĂMĂCEANU**, tel. 244602
■ **PSIHIATRIE ȘI PSIHOTERAPIE** *etaj III* cab. nr. 241- **dr. Gabriel CRUMPEI**, tel. 276144, 092/202057.
La aceste cabinete adresabilitatea este directă, **fără bon din triaj**, iar consultațiile sunt **gratuite** pe baza biletului de trimitere.

**● Dr. Doina Iancu**
**medic primar obstetrică-ginecologie, medic medicină estetică**
**● Dr. Florica Trandafir**
**medic medicină estetică**

● Tratamente de sterilitate (femei și bărbați)
● Întreruperi de sarcină
● Disfuncții sexuale
● Planning familial
● Ecografii
● ÎNTINERIRE FACIALĂ PRIN LEEFTING CHIMIC
● TRATAMENT ACNEE
● TRATAMENT ALOPECIE ANDROGENICĂ
Informații și programări:
B-dul Socola nr. 8, bl. C2, sc. C tel.: 231.335 Ortopedica

**● Dr. M. Cărăuleanu**
**Cabinet ginecologic**

str. Petru Poni nr. 1B (vizavi de stația Shell-Păcurari)
Program:
zilnic: 17.00-19.00
sîmbătă: 10.00-12.00
● Consultații
● Echografii
● Chiuretaje uterine
☎ 257474

---

**CENTRUL DE OFTALMOLOGIE ȘI OPTICA MEDICALA**
**tel: 279910 ; 277437**
**SANOPTIC**
NOU Fără internare operații de CATARACTĂ, GLAUCOM, STRABISM realizate cu aparatură ultraperformantă de Medic primar *dr. Smarandița GALAN*
* Întreaga gamă de consultații și tratamente oftalmologice **în regim compensat** asigurate de medici competenți cu aparatură computerizată de mare precizie.
* Execuția **pe loc** a ochelarilor de vedere de către personal calificat cu aparatură complet automată.

---

**CENTRUL MEDICAL "IRIS" ☎ 213793**
**Bd. Copou nr. 38, bl. A4, sc. A (vis-a-vis de Grădina Copou)**
■ colposcopie (diagnosticul precoce al cancerului de col uterin)
■ biopsie de col
■ biopsie ecoghidată pentru afecțiunile sînului
■ ecografie generală la adulți și copii
■ ecocardiografie - copii
■ urologie
■ medicină internă
**ECOGRAF DOPPLER COLOR COMPUTERIZAT CU PRINTER (FOTO) ȘI ÎNREGISTRARE PE VIDEO-CASETĂ**

**Conf. Dr. Ivona Lupașcu**
**- medic primar obstetrică-ginecologie -**
**Diplomă europeană de competență în endoscopie ginecologică**
**Diplomă de competență în ecografie, obstetrică-ginecologie si ecografie abdominală**
**CONSULTAȚII ȘI ECOGRAFII**
■ bolile aparatului genital și ale sînului
■ sterilitate
■ diagnosticul și supravegherea sarcinii

---

**POLICLINICA NR. 2 IAȘI**
**CENTRUL MEDICAL "SF. PETRU ȘI PAVEL"**
cu sediul în str. Primăverii nr. 4, telefon 032/133088, 231458, fax: 032/231464

**acordă GRATUIT**
**consultații medicale, tratamente, intervenții chirurgicale cu bilet de trimitere de la medicul de familie sau în regim de urgență pentru următoarele specialități:**

BOLI INTERNE
NEUROLOGIE
DERMATOLOGIE
ORL - audiometrii
OFTALMOLOGIE
ORTOPEDIE-TRAUMATOLOGIE
EXPLORĂRI FUNCȚIONALE (EKG, oscilometrie, probe respiratorii)
CHIRURGIE GENERALĂ
CHIRURGIE PLASTICĂ ȘI RECONSTRUCTIV
BALNEOFIZIOTERAPIE
OBSTETRICĂ-GINECOLOGIE
RADIOLOGIE
PSIHIATRIE
PNEUMOLOGIE
LABORATOR ANALIZE - hematologie, biochimie, bacteriologie)
MEDICINA MUNCII
ECHOGRAF SIEMENS DOPPLER COLOR
CABINET MEDICI DE FAMILIE
CABINET LASEROTERAPIE (pentru afecțiuni dermatologice, ginecologice, ORL, balneologice)
FIȘE MEDICALE LA CERERE - fișe auto, șomaj, port-armă, străinătate, control medical periodic și pentru angajare pentru agenți economici)
CONSULTAȚII CU PLATĂ pentru pacienții din alte localități sau la cerere. **Tarife atractive!**

---

**Societatea Civilă Medicală PRO-FAMILIA**
**str. Ghica Vodă nr. 3, tel. 117008** **Program: 9.00 - 19.00, sîmbăta: 10.00 - 13.00**
**Consultații și tratamente de înaltă calitate, prin specialiști, cadre universitare în specialitățile:**
NEFROLOGIE
BOLI INTERNE
CARDIOLOGIE
PEDIATRIE
OBSTETRICĂ-GINECOLOGIE
CHIRURGIE
ENDOCRINOLOGIE
REUMATOLOGIE
BOLI GENETICE
NEUROLOGIE
O.R.L.
**PLANIFICARE FAMILIALĂ** - contracepție orală, injectabilă, întreruperi de sarcină (prin aspirație), colposcopie, cauterizarea colului uterin, monitorizarea sarcinii, sexologie, tratamentul sterilității și infertilității.
**LABORATOR DE ANALIZE MEDICALE**: hematologie, imunologie, examene chimice, teste de depistare a cancerului, anatomie patologică. Societatea are contract cu CASS, tel. 230431, program: luni-vineri 7.30-18.00, sîmbătă, duminică: 9.00-12.00.
Se asigură urmărirea în spital a bolnavilor internați prin societatea noastră.

---

**MATER OPTICA**
**- cel mai modern centru de oftalmologie și optică medicală din România**
**Medici care asigură consultații:**
Prof. dr. Sergiu BUIUC,
Medic primar dr. G. BEȘCHEA, Medic primar dr. G. DIMITRIU,
Medic primar dr. G. MACOVEI, Medic primar dr. C. ANDRON,
Medic primar dr. M. BREDEȚEANU, Medic primar dr. G. TODOSI.
**IAȘI**
**Bd. Independenței nr. 10**
**Tel. 214072**

---

**DENTAL PLUS**
*Cabinet stomatologic*
Medici primari:
**Dr. Marius Popovici**
**Dr. Doina Popovici**
**Dr. Liliana Constantin**
• Consultații gratuite - contract CASS
• Detartraj ultrasonic, sigilări
• Terapie odontală și parodontală modernă
• Terapie protetică - prețuri speciale la porțelan
• Chirurgie orală
• Tehnici de albire a dinților (Opalescence)
Str. Vasile Lupu 85, bl. V3 (stația de tramvai "Dr. Savini") ZILNIC: 7.30-20.00, sîmbăta: 8.00-13.00, tel./fax: **272.391**

---

**962 NON STOP**
• AMBULANȚĂ PRIVATĂ,
• ECHIPAJ SPECIALIZAT ÎN MEDICINĂ DE URGENȚĂ
• TRANSPORT MEDICALIZAT
**CENTRUL MEDICAL MAS**
Str. Străpungerii Silvestru 60, bl. CL 11, parter
Tel. 032-244962, Fax: 032-240962
◆ Abonamente la serviciile medicale
◆ Consultații medicale la domiciliu cu rezultat imediat
PEDIATRIE
DERMATOLOGIE
O.R.L.
MICĂ CHIRURGIE
ANALIZE DE LABORATOR
MEDICINĂ DE FAMILIE
ENDOCRINOLOGIE
CARDIOLOGIE CU EKG
GASTROENTEROLOGIE (ecograf)
GINECOLOGIE (ecograf)
Servicii asigurate de cadre universitare din UMF Iași

---

**CORPO SAN**
**NON STOP** Servicii Medicale Mobile
• Consultații medicale la domiciliu
**Tel. URGENȚE: 092 376.370**
• Electrocardiograme și măsurarea glicemiei (rezultat imediat), la domiciliul pacientului
Pentru societăți comerciale oferim asistență medicală NON STOP ( **pe bază de abonament**)

---

**Farmaciile IASSYFARM**

**● FARMACIA DACIA 1**
**B-dul Dacia nr. 32**
Luni-Vineri: 7.00 - 20.00
Sîmbătă: 8.00 - 14.00
Duminică: 8.00 - 12.00
Sfaturi medicale: joi: 13.30 - 15.30
☎ 153.498

**● FARMACIA NICOLINA**
**Str. Sălciilor, bl. 828**
Luni-Vineri: 7.00 - 20.00
Sîmbătă: 8.00-14.00
Duminică: 8.00-12.00
☎ 122.782

**● FARMACIA STUDENȚEASCĂ**
**Pol. Studenți și Elevi**
**Str. Toma Cozma 3**
Luni-Vineri: 7.00 - 20.00
☎ 258.435

**● FARMACIA TĂTĂRAȘI**
**Str. V.Lupu 8, bl. D3**
Luni-Vineri: 7.00 - 20.00
Sîmbătă: 8.00-20.00
Duminică: 8.00-14.00
☎ 172. 867

**● FARMACIA SF. PARASCHEVA**
***NON STOP***
**Piața Unirii 3**
☎ 116.029

**● FARMACIA GRĂDINARI**
**Str. V. Lupu 160, bl. G3**
Luni-Vineri: 7.00 - 20.00
Sîmbătă: 8.00-14.00
Duminică: 8.00-12.00
Sfaturi medicale:
Marți: 12.00-15.00
Vineri: 18.00-20.00
Sfaturi medicale:
Miercuri: 16.00-18.00
Vineri: 15.00-19.00
☎ 175.457

**● FARMACIA INDEPENDENȚEI**
**Bd. Independenței 23**
Luni-Vineri: 7.00 - 20.00
Sîmbătă: 8.00-14.00
Duminică: 8.00 - 12.00
Sfaturi medicale:
Miercuri: 13.30-15.30
☎ 116.408

**● FARMACIA PRIMĂVERII**
**Pol. Industrială**
**Str. Primăverii 14**
Luni-Vineri: 7.00 - 20.00
Sîmbătă: 8.00 - 13.00
☎ 136.971

**● FARMACIA PODU ROȘ**
***NON STOP***
**Str. Socola 9, bl. E1**
Sfaturi medicale:
Vineri: 11.00 - 13.00
☎ 132.293

**● FARMACIA PODUL DE FIER**
**Str. T.Vladimirescu, bl. 306**
Luni-Vineri: 7.00- 20.00
Sîmbătă: 8.00 - 13.00
Duminică: 8.00 - 13.00
Sfaturi medicale:
Luni: 13.30-16.30
☎ 218.323

**● FARMACIA SF. SPIRIDON**
**Pol. Municipală**
Luni-Vineri: 7.00 - 20.00
☎ 115.224

**● FARMACIA CENTRALĂ**
**Pașcani, str. Ștefan cel Mare 118, bl. A4**
Luni-Vineri:7.00-20.00
Sîmbătă: 8.00 - 14.00
Duminică: 8.00- 13.00
☎ 764.059

**● FARMACIA PODU ILOAIEI**
**Podu Iloaiei Bl.4**
Luni-Vineri: 7.00 - 20.00
Sîmbătă: 8.00 - 14.00
☎ 740.175

**● FARMACIA PETRU RAREȘ**
**Hîrlău, str. Ștefan cel Mare 12, bl. 11**
Luni-Vineri: 7.00 - 20.00
Sîmbătă: 8.00 - 14.00
Duminică: 8.00 - 12.00
☎ 720.378

**● FARMACIA BUCIUM**
**Str. Bucium nr. 19, bl. B21**
Luni-Vineri:7.00-20.00
Sîmbătă: 8.00 - 14.00
Duminică: 8.00 - 12.00
Sfaturi medicale:
Luni și Miercuri: 14.00 - 17.00
Joi: 16.00 - 18.00
Sfaturi mediale:
Marți și Joi: 15,00- 18,00
☎ 130.522

**● FARMACIA CENTRALĂ PAȘCANI**
Luni-Vineri:8.00-20.00
Sîmbătă: 8.00 - 14.00
Duminică: 8.00 - 12.00

NOU
**Stimați pacienți,**
**Începînd cu această lună, în farmaciile din rețeaua Iassyfarm puteți găsi vaccin antigripal.**

# TURISM

**TOTEM TURISM**
Iași, Str. Păcurari, nr. 8 (la 50m de Biblioteca M. Eminescu)
tel/fax: 032/213545, fax 032/217380
office@totem.ro, www.totem.ro

IATA ACCREDITED AGENT

**CANADA**
Montreal 435$
Toronto 395$
Vancouver 549$

**MIDDLE EAST**
Amman 352$
Cairo 295$
Larnaca 285$
Tel Aviv 308$

**EUROPA**
Atena 198$
Madrid 274$
Roma 260$
Praga 192$
Zurich 274$
Paris 274$
Londra 274$
Bruxelles 260$
Amsterdam 270$

**SUA**
New York 385$
Chicago 395$
Miami 435$
Washington 455$
Detroit 535$
Atlanta 500$
Boston 385$
San Francisco 500$

Tarife dus - întors fără taxe de aeroport

**TOTEM "O CĂLĂTORIE PLĂCUTĂ" !!!**
CU PLECĂRI ȘI DIN IAȘI
EUROTIME ATLASSIB TOURING OGNIVIA
UNGARIA, AUSTRIA, GERMANIA, ITALIA, FRANȚA, SPANIA, BELGIA, OLANDA, ANGLIA, SUEDIA, NORVEGIA, FINLANDA
**PLECĂRI SĂPTĂMÎNALE** Iordania, Malta, Cipru, Italia

---

**ICAR TOURS**
**CEL MAI MODERN BIROU DE TICKETING DIN IAȘI!**
IATA
ORIUNDE ÎN LUME!
❖ Bilete de avion
❖ Rent-a-car
❖ Rezervări la hoteluri
❖ Asigurări medicale
ORIUNDE ÎN LUME!
Galeriile Comerciale: Bd. Ștefan cel Mare;
Tel.: 216.319. mobil: 095-884.153; 092-468.036; Fax: 217.160.
www.icar.ro
e-mail: icar@icar.ro

---

**OLIMP - REVELION 2002**
**INTERN:** Durău, Vatra Dornei, Sângeorz Băi, Predeal, Slănic, Moldova, Sovata, Felix
REVELIONUL TINERILOR: **Bucșoaia-Frasin**
**AGROTURISM:** Voroneț, Humor, Vama, Rarău, Durău, Moldovița
**EXTERN:** **Croația, Grecia, Turcia** - autocar plecări din Iași ; **Cuba, China, Franța, Austria, Ungaria, Venezuela, Africa de Sud, Malta, Spania** și multe alte destinații.
*Programe flexibile de CRĂCIUN și VACANȚA DE IARNĂ în cele mai renumite stațiuni montane din țară*
Iași, Str. G.Musicescu 6, fundație vis-a-vis de Rîpa Galbenă, deasupra Univ. Petre Andrei. Tel: 215524, 215539

---

**BILETE DE AVION**
**Alitalia**
**Iași, Galeriile Comerciale: Bd. Ștefan cel Mare, icar@icar.ro tel.: 218.393, fax: 217.160**

---

**SIMIAN**
EXCURSII EXTERNE
Grecia, Italia, Franța, Spania, Anglia
TRANSPORTURI INTERNAȚIONALE cu autocare de lux (ITALIA, FRANȚA, GERMANIA, SUEDIA, AUSTRIA, SUEDIA. Plecări și din Iași)
MUNTE - orice stațiune la solicitarea clienților
Str. Anastasie Panu 1A (lîngă CEC - Hala Centrală), tel: 032-215393

---

**Bilete de avion și autocar**
**Programe turistice**
**Rent a car**
**Dedal**
DEDAL TUR
Iași, Str. C. Negri 43 parter, dedal@iasi.rdsnet.ro
Tel: 032-262410, Fax: 032-262309

---

**Bilete de avion**

ATLANTIC TURISM COMPANY
☎ 032/213.872; 224.590
**PLATA IN RATE!**

---

**Agenția de turism EUROPA**
Sejur de Crăciun. Dispecerat de cazare
Revelion - cabane, vile, hoteluri și agroturism
Bilete internaționale - autocare de linie și aeriene pe orice destinație. Plecări zilnice. Mari reduceri!
Bilete - weekend și odihnă tratament
Excursii externe - Grecia, Austria, Franta
Iași, str. 14 Decembrie 1984 nr. 4, tel. 032/112564, fax: 032/211330

---

**Bilete de AVION**
**Servicii profesionale de Ticketing Aerian!**
Orice destinație din lume!
Toate companiile aeriene!
Cele mai bune tarife!
Reduceri pt. tineri & vârstnici!
Rezervări gratuite!
Facilități de plată!
Transfer auto gratuit!
Servicii suplimentare!
Informații & rezervări:
**Dept. de Ticketing Aerian**

**Turism intern**
***Crăciun***
Sinaia, Poiana Brașov, Predeal, Balvanyos, Sovata, Vatra Dornei, Durău, Băile Tușnad, C-lung Moldovenesc
***Revelion 2002***
Sinaia, Poiana Brașov, Predeal, Balvanyos, Vatra Dornei, Sovata, Durău, Băile Felix, Borsec, Slănic Moldova, Covasna, Zugreni, Băile Tușnad, C-lung Moldovenesc, Călimănești - Căciulata

***Sărbătorile de Iarnă le petrecem împreună!***

**Turism extern**
***Revelion 2002***
Grecia, Austria, Cehia, Franța, Egipt, Spania, Maroc, Cipru, Monte Carlo, Dubai, Thailanda
*Sărbători Fericite!*
NET COMPANIA DE TURISM
Tu știi când, noi știm unde!
Iași | Piața Unirii 6 - Tel/Fax: 032-233.503, 032-213.450 | E-mail: net@netours.ro | Internet: www.netours.ro

---

**Cliven**
**TURISM**
Cipru - Slovenia - Malta
Egipt - Iordania - Siria
**Bilete AUTOCAR**
**EUROTIME, DOUBLE T, ATLASSIB, TOURING**
Italia, Franta, Spania, Elveția, Germania Anglia, Olanda, Belgia, Ungaria, Croația
**Ofertă specială TURCIA!**
**Bilete AVION**
**Rezervări gratuite! Eliberare pe loc!**
**Cele mai ieftine din Iași!**
**SLOVENIA**
**Fii suporter adevarat!**
**Transport, cazare, bilet meci 180$**
**9-12 noiembrie**
Iași, Str. Ștefan cel Mare(lîngă Casa Vanda)
032/258.326, 258.324, cliven@mail.dntis.ro

# IMOBILIARE

## VÎNZĂRI APARTAMENTE

### 2 CAMERE

■ Vînd apartament în zona Cantemir, 2 camere, nedecomandate, etaj IV. Preț negociabil. Relații la telefon 032/136840, orele 15,00-20,00. (3976233)

### 3 CAMERE

■ Apartament 3 camere - bloc banca „I. Țiriac", 1/8, cu terasă 70 m, îmbunătățiri. Preț 26.000 USD. Telefon 032/114773. (3976213)

■ Vînd apartament 3 camere decomandate, Centrul Civic, confort 1, liber, și garaj încălzit la parterul blocului. Preț negociabil. Telefon 032/147028. (3976228)

■ Apartament 3 camere, et. 6, Alexandru cel Bun. Dacia 1300, 1992. Rog seriozitate. Telefon 032/252342. (F.3939656)

## ÎNCHIRIERI

### OFERTE

■ Închiriez apartament 2 camere, Cantemir. Tel. 095-525.662. (NT-7271497.1.4)

## SPAȚII COMERCIALE

### VÎNZĂRI

Vînd
**FERMĂ PODU ILOAIEI**
**compusă din: 12 hale a 1100 mp fiecare; sediul 396 mp; garaje 500 mp; moară 250 mp; 3 silozuri a 615 mp fiecare; teren 5,85 ha - teren construit și neconstruit; stație de transformare proprie.**
**TELEFOANE: 092/623180; 092/387749. (9089139)**

■ Vînd (închiriez) 80 mp spațiu la casă, cu 500 mp teren, pretabil pentru orice activitate. Telefon 090/151941. (002072)

### ÎNCHIRIERI - OFERTE

■ Spațiu ultracentral de 300 mp, amenajat, în condiții negociabile în Piața Unirii. Merită. Telefon 095/599915. (002087)

■ S.C. „Romtrans" S.A. - Sucursala Iași, str. Trei Fîntîni nr. 3, închiriază, spații pentru activități de birou și depozitări de mărfuri. Cei interesați se pot adresa Biroului tehnic din cadrul societății sau la telefon 032/133386, 092/220730. (002141)

## TERENURI

■ Vînd teren 258,00 mp, ultracentral, cu spațiu de depozitare; Dacia 1300, an 1976; Dacia 1304, an 1993; camion gaz, an 1993; scule și utilaje de construcții, toate în stare de funcționare. Telefon 032/112305, între orele 8,00-14,00. (3976232)

■ Vînd teren, 2400 mp (și parțial), platforma releu Bucium, cu acces stradal. Telefon 032/271779; 093/533135. (002092)

■ Vînd 1000 mp, pădure - 3 USD/mp negociabil și 1000 mp loc pentru cabană - 2 USD/mp, ambele lîngă Schitul Tărîța - releu. Telefoane 069/845810; 092/747624. (3976201)

## CASE

### ÎNCHIRIERI-OFERTE

■ Închiriez cabană zona Mănăstirea Humorului, jud. Suceava, pentru petrecerea unui Revelion de vis. Telefon 095.452925. (SV-9102184-1.3)

## SCHIMBURI

■ Schimb apartament cu 3 camere, cu multiple îmbunătățiri (gresie, faianță, termopan), telefon, cablu, etaj 2, situat în zonă liniștită pe bdul. N. Iorga (fost bdul. Republicii), cu apartament 3-4 camere, zonele Centrul Civic, Tg. Cucu, Ștefan cel Mare și Sfînt, Ralet, etaj intermediar. Suport diferența de preț. Telefon 032/217282, orele 9,00-17,00, și 032/211351. (002100)

# AUTO MOTO

## VÎNZĂRI

■ IFA W50, L60, înmatriculate, necesită reparații. Telefon 092/416768. (B.13)

■ Vînd BMW 325 TDS impecabilă. Preț 9500 $. Tel. 094.621.469. (VN-2bf42.1.6)

■ Vînd AUDI A8, 1996, full-options, 16.000 $, negociabil. 094-100.513; 095-275.482. (NT-7771196.1.5)

■ Vînd VW Passat 1991, benzină, neînmatriculat. Tel. 094-100.013. (NT-7271498.1.1)

■ Vînd Ford Scorpio impecabil 87.000 Km, neînmatriculabil -1.750DM, mașină tăiat asfalt Diesel cu 2 discuri și utilaj săpat șanțuri lățime 25 cm adîncime, 1,20m (reglabil). Telefon 094-217.998. (BT. 4014974.1.3)

## DIVERSE

■ Vînd autocamion 8,5T cu remorcă 8,5T- Tir.Preț 18.000DM. Telefon 094/583.745; 034/174.035. (BC-4787058.1.6)

■ SC vinde 2 ifroane în stare de funcționare, autoplatformă forestieră în stare perfectă de funcționare și 2 Rabe 22 tone amenajate pentru transport bușteni și celuloză. Se acceptă la schimb și bușteni de stejar. Tel: 094/283.527. (BC-4787062.1.3)

■ Vînd Raba 16t sau 8,5t basculabilă, ireproșabilă, numere noi. Preț bun. 094/102.925. (BC-4787829.1.1)

■ Vînd cap tractor MAN 19462 și semiremorcă cu trei axe. 094.702.398. (VN-5bf45.1.2)

## CUMPĂRĂRI

■ Cumpăr Oltcit, fabricat după 1990. Telefon 096/366150 sau 096/366170. (3939599)

■ Cumpăr CIELO, TICO. Rog seriozitate. 095.780.694. (VN-MP.1.5)

# AGENDA AUTO


**S.C. COMAT S.A.**
DAEWOO AUTOMOBILE ROMANIA
**DAEWOO BUY-BACK**

VINO CU MAȘINA VECHE ȘI...
...PLECI CU UNA NOUĂ

Vino cu vechiul* tău autoturism Daewoo la COMAT.
Achitînd doar diferența, poți achiziționa un autoturism Daewoo nou*.
* valabil pentru orice model de autoturism Daewoo.

*Show Room*
*str. Păcurari 589 (fost Coleus)*
*tel/fax: 162279;093/259852*
**SERVICE: Str. Grigore Ioan nr. 7 Telefon: 250130**

OFERTA SPECIALĂ:
4% mai ieftin
pînă la 15 noiembrie 2001*

DOBLO CARGO prin AUTOPADOVA
*Reducerea se acordă din prețul CIP
Iași, B-dul. Tudor Vladimirescu Telefon: 032-216.800; 213.220

**S.C. COMSIG S.R.L.**
Str. Luncian Blaga nr. 9,
Bistrița, jud. Bistrița Năsăud
Tel: 063/211091; 063/236745,
DEALER AUTO
VINDE ÎN LEASING
autovehicule de transport, autoturisme de toate tipurile, noi si second hand, din străinătate cu EURO II
avans minim 30%
Posibilități de cumpărare:
✓ Leasing pentru persoane fizice si juridice
✓ Taxele vamale sînt incluse în rate
✓ Autoturismul se livrează înmatriculat
✓ Asigurare full casco inclusa în rate
RATE 1-3 ANI
Onorăm și comenzi cu înscriere directă pe persoane fizice sau juridice


# CONSTRUCȚII ȘI AMENAJĂRI


**MOLD-FONTĂ-FIER**
ACHIZIȚIONĂM
**FIER VECHI și INOX**
Societate autorizată conform ord. 16/2001
Iași, Str. Bucium 36
Tel.Fax/032-136.503

©2001 ALEXIS MEDIA
EURO DAN
Sf. Andrei 13
Tel./Fax: 032/11.43.18
Mobil: 092 396787
eurodan@xnet.ro
•VERTICALE •ORIZONTALE •RULOURI TEXTILE
•RULOURI EXTERIOARE •UȘI DE GARAJE
**JALUZELE**
Lumină cât vrei tu!

FENE GROUP
VINDE PRIN MAGAZINUL *La Rocca*
SITUAT IN SOS. NICOLINA NR.1
GRESIE PORTELANATA CAL.1 IMPORT ITALIA **199.000 Lei/mp**
ADEZIV GRESIE **69.000 Lei**
COMENZI LA 032/132382 , 277806 FAX: 277807 *preturile nu includ TVA

**DAS INSTALAȚII**
**Instalații cu TVA 0%**
pentru persoane fizice
Show room
Str. Aurel Vlaicu 87
tel/fax: 032-175 488; 230 637

SC INTERCONT SRL prin

SHOW-ROOM UNDEFASA
vă oferă
GRESIE și FAIANȚĂ SPANIOLĂ
de cea mai bună calitate la
Prețuri românești
ACUM ȘI ADEZIVUL GRATIS
*Mai ieftin? Ar fi gratis!*
Tel.: 217.868, Șos. Păcurari 70, bl. 550, lîngă RAR

JALUZELE
orizontale din aluminiu
verticale textile
verticale din aluminiu
ROLLERE
textile de interior
PLASE
contra insectelor
RULOURI
exterioare anti-efractie
COPERTINE MOBILE
PEREGRINUS
str. Toma Cozma 7A
(vis-à-vis de Liceul Negruzzi)
☎ 219.673

**SPOT ELECTRIC SRL**
DEPOZIT MATERIALE ELECTRICE
APARATAJ SCHNEIDER (tablouri, siguranțe automate)
DISTRIBUITOR
- CABLURI ȘI CONDUCTORI (Fy, VLPy, MyyM, Cyy, CyABy, TyIR)
- CORPURI DE ILUMINAT "ELBA", "PHILIPS"
- SISTEME PENTRU ELECTROINSTALAȚII "REHAU"
- SURSE DE ILUMINAT
- DOZE, TUB COPEX, PAT PVC, PRIZE, ÎNTRERUPĂTOARE, PRIZE PROGRAMABILE

Șos. Păcurari 53 (vizavi de EXPO CONFORT MOBILA)
tel.: 032-239.130, fax: 032-233.930, mobil 093-192.683

**ROM EST GEALAN**
SOCIETATE MIXTĂ ROMÂNO-GERMANĂ
-tâmplărie PVC
-tâmplărie aluminiu
-mobilier birou
-amenajări și decorațiuni interioare
**CONCURS**
Cumpără în perioada 15 februarie - 15 decembrie 2001 tîmplărie PVC marca GEALAN, răspunde corect la întrebarea: Care este cea mai utilizată marcă de tîmplărie PVC? și cîștigi
**5.000 DEM**
Iași, Șos. Iași-Tomești, km. 1, tel. 032.232469, fax 032.233290

SIGURANTA • DURABILITATE • CONFORT
**IMPEX AMICII SRL**
IASI, str. Popauti 2-4, tel./fax 032/162171
Noi sîntem prietenul de care ai nevoie!
- Constructii
- Proiectare
- Tîmplărie
- Confecții metalice
- Materiale de construcții

SIGURANTA • DURABILITATE • CONFORT

RADIX SERVICE
SC RADIX SERVICE SRL
Iași, str. I.C. Brătianu, nr. 20-22
Tel.: 032-217 590 / 218 765
Fax: 032-218 765
comercializează și asigură montaj, garanție și service pentru:
**Centrale termice**
BOSCH, PROTHERM, MORAVIA, ARISTON, VIESSMANN
**Instalații climatizare**
YORK, L.G.
**Instalații sanitare, electrice, automatizare**
**Instalare apometre și gigacalorimetre**
**PLATA ÎN 6-24 RATE!**
* persoanele fizice pot recupera TVA

SOLEDO
PRODUCĂTOR JALUZELE
Str. PALADE 8
Tel.Fax: 032-212.423
Prețuri începînd cu 9$/m² + TVA

Contor ZENNER®
**Punct de lucru IAȘI**
"... deoarece fiecare picătură contează!"
- Verificări metrologice periodice
- Service garanțial și post garanțial
- Montaj contoare de apartament

Str. Străpungerea Silvestru nr. 13
Tel: 032 - 21.84.90

tekoinvest
comercializează si execută
INSTALAȚII ELECTRICE
TABLOURI ELECTRICE
APARATAJ ELECTRIC
..... cam tot ce doriți !
Telefon: 032/233553

Elit Conf Tudor
importator direct din SUA de MATERIALE PENTRU
**JALUZELE VERTICALE**
Vă oferă o gamă variată de peste 200 de nuanțe și țesături.
Sediul se află în incinta SERVICE AUTO Codrescu, cu intrarea prin str. Sărăriei.
Pentru montări la domiciliu sunați la: Tel./Fax 032/116320; 276333
Mobil: 093/158810 ; 095/158810

**VIZUAL**
SCAUNE ERGONOMICE
NOU colecția ERGO DYNAMIK
Prețuri promoționale
Tel. 211517, 092 635113

HITROM®
lăsați izolațiile în grija noastră
Producător de materiale izolatoare pentru construcții, comercializează în condiții avantajoase:
- carton, pânză, împâslitură bitumată;
- vată minerală plăci, saltele, rulouri;
- polistiren expandat;
- plasă rabitz, folie și saci de polietilenă

Telefon: 035/340079 ; 340063
Fax: 035/315093
SC DAN MIXT EST SRL tel/fax: 032/220906
agent de vînzări Nenov Cristian tel: 094.662080

HALE INDUSTRIALE
S.C.TECTON S.R.L
034-112232;094-512148
www.tecton.go.ro
UȘI INDUSTRIALE

La Petrică
Totul pentru casa ta
De la PARCHET la TAVAN, prețuri pentru orice buzunar.
✓ Gresie porțelanată Italia
✓ Uși de înaltă siguranță ITM
✓ O gamă variată de varuri și vopsele lavabile
tel.: 217.868, Șos. Păcurari 70

S.C. CONDOR MOB S.R.L. vinde:
**PANOURI TERMOIZOLANTE tip SANDWICH**
grosimi 60, 80, 100 mm, import Germania
Prețuri foarte avantajose
**LIVRARE DIN STOC**
Tel: 090 082508; 094 626502

Condor SD
TÎMPLĂRIE ALUMINIU
AMENAJĂRI INTERIOARE
OGLINZI
GEAMURI SABLATE
ELEMENTE DIN FIER FORJAT
ELEMENTE DIN FIBRĂ DE STICLĂ
Iași 6600, Calea Chișinăului nr. 6
Tel./Fax: 0040-32-231570
094 626542; 094 626502
E-mail: condorsd@mail.dntis.ro

**S.C. COMAT S.A.**
Str. Grigore Ioan nr. 7, 6600, Iași Tel: 032-156.300, 142.480; Fax: 032-157.261
Email: cometis@starnets.ro
Distribuitor autorizat al produselor
**S.C. ARMĂTURA S.A. Cluj-Napoca**
vă oferă la preț de producător:
✓ **armături pentru instalații de alimentare cu apă:** robineți cu sferă, robineți simpli și dubli serviciu, filtre impurități, robineți de trecere, baterii, cap armături, ventile, sifoane, echipamente pentru alimentarea cu apă la WC
✓ **armături pentru instalații sanitare:** robineți radiator, robineți abur și aerisire, robineți sertar pană
✓ **armături pentru instalații de încălzire:** robineți cu cep, arzătoare, robineți cu sferă, plăci contor
✓ **armături pentru gaze naturale combustibile:** mufe pentru racordarea directă
✓ **elemente de îmbinare în instalații (fitinguri):** fitinguri din fontă maleabilă, negre și zincate
✓ **piese turnate și forjate:** greutăți pentru cîntar, chei manevră, ornamente gard
Produse agrementate MLPAT și execute conform normelor ISO 9001
**S.C. COMAT S.A. - IAȘI** *rămîne,*
*PARTENERUL IDEAL PENTRU AFACERILE DUMNEAVOASTRĂ*

S.C. DOLADELA COMPANY S.R.L.
GALAȚI
PRODUCĂTOR
- table cutate negre și zincate (H12, H35, H60, H5);
- profile deschise tip U și cornier (îndoite la rece);
- comercializeaza produse laminate SIDEX.

GALAȚI, Str. Nicolae Alexandrescu Nr.4, bl. B5, ap. 14
Tel/Fax: 036-419.371, Tel. Productie: 036-499.258, Mobil: 092.623.034


# CASE DE MARCAT


Log-Soft DATECS
CASE DE MARCAT FISCALE
începând cu 187$
Cântare electronice
Str A. Panu 28, bl 2A. Tel/fax 032-211130

**ONOMAR**
- CASE DE MARCAT FISCALE
- CÎNTARE ELECTRONICE
- MAȘINI DE NUMĂRAT BANI
- CALCULATOARE

RATE!
Corpul Facultății de Automatică și Calculatoare, et. III
Telefon: 236 419, 093/945 522

**REL SERVICE**
✓ CASE DE MARCAT FISCALE
AVIZATE DE MINISTERUL DE FINANTE
✓ CÂNTARE ELECTRONICE
*FACILITATI DE PLATA
*GRATUIT- instalare,instruire,fiscalizare
*SERVICE GARANTIE SI POSTGARANTIE
IAȘI. Șos. ARCU nr.12 Bl. Z 18
Tel/fax: 214190. Tel: 217244

➤ CASE DE MARCAT și SISTEME FISCALE
avizate de Ministerul de Finante
➤ CÎNTARE ELECTRONICE
➤ MAȘINI DE NUMĂRAT BANII
INSTALAREA, INSTRUIREA, FISCALIZAREA INCLUSE IN PREȚ
VÎNZĂRI; SERVICE; CONSUMABILE
RATE
INITA
Tel/fax 032/131.726; 241.040
Iași, str. Mitropolit Varlaam 5


## CENTRU PRELUARE ANUNȚURI MICA PUBLICITATE MONITORUL


**VAMA VECHE - Gară**
S.C. SOMETCHIM S.A. comercializează prin Magazinul Vama Veche
**produse metalo-chimice și mobilă**
■ porțelanuri ■ sticlărie ■ electrice ■ menaj ■ cosmetice ■
La prețuri avantajoase
Program: luni-vineri 8.00-20.00; sîmbătă 8.00-16.00
Str. Gării nr. 22, tel. /fax. 032/276139

**ELECTRONIC RGQ - Alexandru**
**•JALUZELE**
(producător)
- orizontale (aluminiu import)
- verticale (mat. textil import)

**ELECTROCASNICE (RATE)**
Program: luni-vineri 9.00-19.00; sîmbătă 9.00-13.00
Bd. Al. cel Bun, bl. D3, parter, tel./fax 032/216739

## VÎNZĂRI

■ Vînd pian coadă scurtă, Stingl original - G. Hutter Cernăuți, mecanism englezesc, placă bronz. Telefon 032/113237, orele 16,00 - 20,00. (3976232)

■ Vînd două locuri de veci alături la cimitirul „Eternitate", parcela 44, unul neamenajat, unul cu cripte, grilaj și cruce. Telefon 032/175940. (3976239)

■ Vînd mobilă: sufragerie „Solca" 13 piese, dormitor 3 piese, masă sufragerie de lemn masiv, cuier fier forjat, scaune scoică - vinilin, lustre. Telefon 091/750421. (3976246)

■ Vînd darac lînă. Telefon 094/583.745; 034/174.035. (BC-4787058.1.6)

■ Mochetă și linoleum-importator direct. 094/568.760; 034/374.234. (BC-OP.1.1)

■ Vînd urgent dormitor alb stil, salon stil Baroc. Telefon 031/584.612. (BT. 4015464.1.5)

■ Vînd ovăz. Telefon 093-123.670. (BT. 4015755.1.3)

■ Vînd mașină foietaj, dozator, modelator pîine, fabricate RFG. Tel. 095.502.414. (VN-6635729.1.4)

## ELECTRICE-ELECTRONICE

■ Vînd casetofon stereo „Panasonic" portabil, cu căști, 500.000 lei, și CD Player portabil „Panasonic", cu căști, telecomandă pe fir antișoc, memorie, 40 scc., 2.500.000 lei. Telefon 095/391592. (002145)

■ Vînd vitrine frigorifice verticale și orizontale; compresoare, agregate frigorifice. Transport gratuit. 094/173.723; 034/118.408. (BC-3651172.1.1)

■ Vînd televizoare en-gros direct import Germania. 092/224.135, 00491724050065. (BC-4787492.1.1)

■ Vînd vitrine frigorifice orizontale, verticale, rafturi frigorifice, camere, instalații frigorifice. Asigur garanție, transport. 094-393.545, 094-560.102. (BT. 4014977. 1.21)

## CUMPĂRĂRI

■ Plata pe loc: tablouri, statuete, porțelanuri, timbre, monede, obiecte argint, icoane, arme, ceasuri, mobilă veche, alte antichități. Telefon 032/224481; 092/239008. (3939722)

■ Cumpăr garaj tip Somaco. Telefon 032/210516, 094/808061. (002169)

■ Cumpăr buștean paltin și vînd cherestea foioase. Tel. 094-390.612. (NT-7771182.1.4)

■ Cumpăr muștar boabe. Tel. 094.560.871. (BV-ch. 3832207)

## LOCURI DE MUNCĂ

### OFERTE

**S.C. UNIREA S.A. IAȘI**

Part of Cereol Group
- Leading European Producer of edible oils
- Market leader in Romania
is looking for:

**FINANCIAL CONTROLLER**

Studies: University degree (economical is preferable).
Experience: min 5 years in controlling activity, internal audit.
Knowledge:
- English - intermediate level (written, spoken);
- PC - World, Excel - obligatory;
- IAS, SUN/SCALA would be an advantage.
Abilities: communication skills, team worker, good analyst. The experience in a multinational company would be an advantage. We offer a motivating salary, opportunities for career development, challenging working environment. We are waiting for your C.V. and cover letters at P.O. no. 1, Box no. 136, sent till 15.11.2001. (I.01)

**S.C. UNIREA S.A. IAȘI**

Part of Cereol Group
- Leading European Producer of edible oils
- Market leader in Romania
is looking for:

**TRAINEE SUPERVISOR**

Maxim 38 years old.
Studies: University degree (technical is preferable).
Experience: min 7 years as manager.
Knowledge: - English - high level (written, spoken).
- PC - World, Excel.
Abilities: communication skills, dynamic, ambitious, motivated person. The experience in a multinational company would be an advantage. We offer a motivating salary, opportunities for career development, challenging working environment. We are waiting for your C.V. and cover letters at P.O. no. 1, Box no. 136, sent till 15.11.2001. (I.01)

**FAORI**

recrutează și selectează specialiști în

**RELAȚII INTERNAȚIONALE**

Candidatul ideal ar trebui să posede

**COMPETENȚE FOARTE BUNE ÎN:**

- Cunoașterea limbii engleze și eventual franceze/germane;
- Abilități de comunicare și negociere (cu clienții, echipă și manageri);
- Abilități de operare pe calculator;
- Experiență în domeniu;
- Vîrstă minimă 27 ani.

**SE OFERĂ:**

Oportunitatea de a lucra și a se forma într-o firmă cu standarde profesionale de excelență precum și o salarizare pe măsură.

**C.V.-URILE - CARE TREBUIE SĂ INCLUDĂ ȘI O FOTOGRAFIE - SE DEPUN PERSONAL, PÎNĂ LA DATA DE 10 NOIEMBRIE LA SEDIUL FAORI: SPLAI BAHLUI NR. 26, IAȘI, TELEFON 032/236409. (3976221)**

**S.C. NEDO JUNIOR S.R.L.**

angajează

**TÎMPLARI**

cu experiență în prelucrarea PAL-ului melaminat. Relații la telefon 032/232664 sau 032/130894 sau la sediul firmei din str. Iarmaroc nr. 26. (I-20)

■ Medical Center - cursuri gratuite: asistente medico-sociale, infirmieri. Locuri de muncă - țară și străinătate. Telefon 032/250929. (002036)

■ S.C. „Gil Company" S.R.L. angajează tricoter pentru mașini RSM. Telefon 094/501902, 032/236348. (002061)

■ „Prodalex" Podu Iloaiei angajează economist avînd cunoștințe operare calculator. Oferim salarizare deosebită și transport gratuit. Relații 032/740670. (002116)

■ Societate farmaceutică angajează medici specialiști dermatologi (chiar și rezidenți). Trimiteți curriculum vitae la CP 4 - 151, București. (002077)

■ S.C. International Connection angajează maistru croitor și inginer producție. Salarii atractive. Telefon 093/239483; 032/261830. (002099)

■ Societate producătoare de dispozitive medicale ortopedice scoate la concurs 2 posturi pentru poziția tehnician ortoped. Cerințe asistenți medicali/ sau/ gipsieri; cunoștințe aprofundate anatomie; vîrsta minimă 22 ani; stagiu militar satisfăcut; permis categoria B; seriozitate, disponibilitate pentru program prelungit. C.V. și la fax 032/219407 sau e-mail: ortoprof2@xnet.ro. (002147)

■ Societate comercială angajează confecționere. Salarizare avantajoasă. Relații la telefon 032/216226. (002140)

■ „New Style IAC" acreditată de Ministerul Muncii oferă contracte de muncă în domeniul dans în Japonia, Austria, Italia. Asigurăm cazare și masă pe perioada de pregătire. Cerem și oferim seriozitate maximă. Telefon 01/2506999, e-mail: office@newstyle-jobs.com. (I.01)

■ Firmă din Ungaria angajează forță de muncă. Telefon 065/146049, 065/140693, 065/146317, 065/140804. (I-01)

**UNIVERSITATEA „AL.I. CUZA" IAȘI - FACULTATEA DE LITERE**

organizează concurs pentru ocuparea postului de

**CASIER-GESTIONAR**

în ziua de 14 noiembrie 2001.

**CONDIȚII:**

- studii medii
- lucru pe calculator

Candidații vor depune pînă la data de 13 noiembrie 2001 un dosar care să conțină: cererea de participare la concurs, copie după actul de studii, cazierul judiciar, adeverință de la ultimul loc de muncă, din care să reiasă că nu a adus prejudicii unității. Bibliografia de concurs se află la Compartimentul Personal, relații suplimentare se pot obține la secretariatul facultății sau la telefon 032/ 201153. (3976224)

■ Cîștigați 1200-2000$ lunar muncind la domiciliu. Ofertă serioasă! Trimiteți plic timbrat autoadresat la București, OP 62, CP 51. (B-13)

**U.M. 02204 IAȘI**

scoate la concurs posturi de

**AUDITORI INTERNI - „INSPECTORI DE SPECIALITATE III-I"**

Relații cu privire la condițiile de participare se pot obține telefonic la nr. 032/ 215498. (3976217)

■ S.C. „Iașitex" S.A cu sediul din Iași, str. Primăverii nr. 2, angajează contabil sau economist pentru compartimentul de control financiar intern. Cerințe: studii medii sau superioare de specialitate; experiență de minim 10 ani în sectorul economico-financiar, de preferință într-o unitate productivă; cunoașterea legislației economice a societăților comerciale; fără antecedente penale. Candidații vor depune scrisoarea de intenție, C.V.-ul, copie după cartea de muncă și copie după diploma de studii pînă în data de 12.11.2001, ora 16.00, la sediul societății. Relații suplimentare la telefon 032/136760, interior 248 - serviciu Resurse Umane. (I.01)

■ S.C. „Iașitex" S.A. cu sediul din Iași, str. Primăverii nr. 2, angajează confecționere. Se oferă salarii motivante. Societatea organizează curs de calificare în meseria de confecționer, la absolvirea căruia se acordă bursă. Relații suplimentare la telefon 032/136760, interior 248 - serviciu Resurse Umane. (I.01)

### CERERI

■ Șofer profesionist (B, C, E), tînăr, fără obligații solicit loc de muncă. Relații la telefon 091/921956. (2693584)

## DIVERSE

**CINE POATE DA INFORMAȚII**

privind cetățeanul german

**HEINRICH HEYERS,**

născut la data de 10.11.1913, în Tinnen (Germania) și amintit ultima dată într-un comunicat pe data de 8.08.1944, în timpul cînd unitatea sa militară se retrăgea din regiunea Iași, din fața invaziei armatei sovietice. Este posibil să fi trăit în continuare în România, sub un alt nume. Persoană de contact: Iosif Bălteanu, număr de telefon 091/129005 sau 032/713348.

**AJUTORUL DUMNEAVOASTRĂ VA FI RĂSPLĂTIT DIN PLIN! (001912)**

■ O nouă sursă de energie! Informații la adresa: www.iasi.ro/radug. - www.Fieldsenergy.com. (geocities). (3939517)

■ Profesoară predau design vestimentar; eliberez diplomă după 3 ani de studiu. Telefon 032/114773. (3976214)

**ÎN ATENȚIA COMERCIANȚILOR EN-DETAIL DIN MUNICIPIUL IAȘI:**

**- S.C. „Asbeer" S.A. Iași - renumita fabrică de bere Păcurari - produce și livrează bere blondă specială, 12%, pasteurizată, îmbuteliată în sticle euro 1/2, cu termen de garanție 60 zile la prețul de 4200 lei sticla, fără TVA.**

**TRANSPORTUL ESTE GRATUIT.**

**Comenzile se onorează cu ambalaj la schimb**

**LA TELEFON 032/251200,**

**zilnic între orele 7,00 - 14,00. De asemenea, societatea cumpără sticle bere 1/2, tip euro, la prețul de 1000 lei bucata fără TVA. (I.01)**

■ Angajez asistent personal pentru copil 9 ani. Telefon 032/253207, după ora 18.00, sau 096/535283. (3976240)

■ Caut cadru medical care știe să ia tensiunea și să facă menaj ușor, numai 4 ore pe zi, de la orele 15 la 19, de luni pînă sîmbătă. Plata, lunar - 700.000 lei. Sunați la 032/177320, zilnic. (002138)

■ Caut asistentă medicală, necăsătorită, pentru a o lua în gazdă, tînără pînă în 35 de ani. Sunați la 032/177320. (002138)

■ Societatea comercială „Rompak" SRL anunță depunerea cererii pentru emiterea autorizației de mediu pentru obiectivul: fabrică de drojdie pentru panificație, avînd ca obiect de activitate: fabricare și comercializare drojdie și amelioratori pentru panificație, amplasat în Pașcani, str. Grădiniței nr. 1. Documentația tehnică poate fi consultată la sediul firmei din Pașcani, str. Grădiniței nr. 1, telefon (fax) 032/765120 sau la Inspectoratul de Protecția Mediului Iași, str. Th. Văscăuțeanu nr. 10. Eventualele observații ale publicului referitoare la activitatea și amplasamentul obiectivului se vor transmite în scris, la Inspectoratul de Protecția Mediului Iași, str. Th. Văscăuțeanu nr. 10, în termen de maximum 30 zile de la publicarea acestui anunț. (3976249)

■ Ofer un milion lei pentru accept declarație sediu în vederea înființării unei firme - Iași. Telefon 093/308784. (3976247)

## EXCURSII

■ EUROTIME transport București - Paris, autocar 85 USD, avion 325 USD, 01/3129275; 01/3113172; *non-stop* 092/515911. (2366774)

■ Vize Schengen. Telefon 091.966762. (SV-8559882-1.12)

■ Urgent vize Israel, avans 0. Telefon 095-332.302. (BT. 4015473.1.7)

■ Facilitez plecări Italia. Telefon 091.762048. (SV-9151854-1.3)

■ Plecări Anglia, Italia, Franța. Relații la telefon 090.824.294. (VS-8993362.1.10)

## PROPUNERI DE AFACERI

■ Preiau societăți cu datorii mari inclusiv credite, comision 5-15%. Tel. 092.923.374. (VN-5bf95.1.1)

## MATRIMONIALE

■ Doamnă 58 ani, cetățean american, cu fizic plăcut, cultă, cu stare materială bună, caut domn de o vîrstă apropiată, agreabil, cult, pentru prietenie, eventual căsătorie. Trimiteți scrisoare, C.V. în limba engleză sau spaniolă și poza la adresa: Georgette Coleman, 720 College Avenue, Lakeland, Fl. 33801-5507. U.S.A. (3976242)

## LICITAȚII

■ S.C. „Nectar" S.A., Pașcani vinde cantitatea de 500 de tone de zahăr. Așteptăm ofertele de preț la fax 032/ 765100. Relații suplimentare puteți primi la sediul firmei din str. Grădiniței nr. 1 sau la telefon 032/ 762600. (I.01)

■ SOCOM Munca Colectivă Pașcani vinde la licitație publică spații din dotare. Relații la telefon 032/762909; 032/765890. (I.01)

## PIERDERI

■ Pierdut carnet de student pe numele Bogdan Vlad. Îl declar nul. (002157)

■ Pierdut legitimație de călătorie pe numele Ana-Maria Dicu. O declar nulă. (002156)

■ Pierdut legitimație de văduvă veteran de război nr. 1967/ 2001 și liber pe RATC nr. 84/ 2001 - emise de Uniunea Veteranilor de Război - filiala județeană Iași, pe numele Maria Constantinescu. Le declar nule. (002159)

■ Pierdut legitimație transport pe numele Epatov Ecaterina. O declar nulă. (002165)

## DECESE

✝

Copiii îndurerați - Maricica, Haretina, Titel și Mircea, împreună cu familiile, anunță decesul mamei lor

**MARIA HUIAN,**

din comuna Solonț, județul Bacău. Înmormîntarea va avea loc miercuri, 7 noiembrie 2001. Dumnezeu să o odihnească în pace. (3976230)

✝

Rodica - soție și Matei - fiu anunță cu durere încetarea din viață, după o lungă suferință, a dr

**IOAN-MATEI CĂZĂNARU**

(medic radiolog, Spitalul CFR Iași). Înmormîntarea va avea loc joi, 8 noiembrie 2001, orele 14.00, la cimitirul „Eternitate". (3976243)

✝

Familia anunță îndurerată dispariția dintre cei vii a

**ELENEI CARUNTU,**

63 ani. Înmormîntarea va avea loc joi, 8 noiembrie 2001, la cimitirul din Holboca, orele 15,00. (002167)

✝

Cu nemărginită durere, copiii, frații, surorile și rudele apropiate anunță decesul celei care a fost o minunată mamă și soră

**EUGENIA MORARIU (GICA).**

Corpul neînsuflețit este depus la capela cimitirului „Sfînta Treime" - Păcurari, iar înmormîntarea va avea loc joi, 8 noiembrie 2001, orele 12,00. Dumnezeu să o odihnească în pace. Lacrimi și durere pe tristul mormînt. Nu o vom uita niciodată. (2693583)

✝

La trecerea în neființă a lui

**ADRIAN VELEANU**

(fost salariat la CFS Iași), un ultim omagiu și toată compasiunea soției și tuturor celor apropiați. Înmormîntarea va avea loc joi, 8 noiembrie 2001, la cimitirul „Sfinții Apostoli Petru și Pavel", la orele 13,00. Corpul neînsuflețit este depus la capela din incinta cimitirului „Sfinții Apostoli Petru și Pavel". Dumnezeu să-l odihnească în pace. (I-20)

## CONDOLEANȚE

✝ Colectivul Grădiniței „Sfîntul Sava" este alături de Corina și Dan Iacob la fulgerătoarea dispariție a tatălui. Sincere condoleanțe. (I-20)

✝ Familia Petru Vieru, cu nemărginită durere, anunță dispariția celui care a fost ADRIAN VELEANU (fost coleg la CFS Iași). Trecerea lui dincolo de bine și de rău ne-a îndurerat profund și îi vom purta o permanentă recunoștință și o inegalabilă prețuire. Condoleanțe familiei îndurerate și să-i fie țărîna ușoară. (I-20)

✝ S-a stins din viață, după o grea și nemeritată suferință, un drag prieten, dr MATEI CĂZĂNARU. Sîntem alături de Rodica și Matei în aceste grele momente. Sincere condoleanțe întregii familii. Familia dr Mitruț Rotaru și familia dr Luminița Rotaru. (002162)

✝ Familia prof. dr Constantin Rotaru transmite sincere condoleanțe familiei doamnei dr Rodica Căzănaru și aduce un ultim omagiu celui care a fost dr MATEI CĂZĂNARU. Dumnezeu să-l odihnească. (002162)

✝ Familiile Constantin și Eugen Florescu își exprimă profunda compasiune pentru stingerea din viață a doctorului MINA AFRĂSÎNEI, om de o rară noblețe sufletească, și transmite familiei sincere condoleanțe. (002163)

✝ Colectivul secțiilor „Maternitate" și „Nou-născuți" din cadrul Spitalului Municipal Pașcani este alături de doamna dr Rodica CĂZĂNARU, în momentele grele pricinuite de pierderea soțului. Sincere condoleanțe familiei îndoliate. (002173)

✝ Colectivul Serviciului TESA din cadrul Spitalului Clinic nr. 3 de Urgențe „Sfînta Treime" Iași transmite sincere condoleanțe colegei lor doamna Livia Veleanu și este alături de ea la pierderea fulgerătoare a soțului. (002172)

✝ Colectivul Secției a II-a Neurochirurgie este alături de doamna Livia Veleanu la marea durere pricinuită de pierderea fulgerătoare a soțului și transmite sincere condoleanțe familiei îndoliate. (002171)

✝ Familiile Vasilescu și Paraschiv împărtășesc nemărginita durere a doamnei Claudia și a lui Nucu, transmițîndu-le întreaga compasiune pentru pierderea iubitului lor soț și tată, distinsul economist LUCIAN IONESCU. Îi vom păstra o frumoasă și neștearsă amintire. Dumnezeu să-l odihnească în pace. (002164)

✝ Profund îndurerate, Alexandra și Laura aduc un pios omagiu celui care a fost un om de aleasă noblețe sufletească, dragul lor LUCIAN IONESCU, și sînt alături de familia greu încercată. (002164)

✝ Asociația de proprietari, bloc U1, strada Pictorului nr. 3 - Iași, regretă decesul, după o scurtă și cumplită boală, la vîrsta de numai 47 ani, a colocatarului ing. GEORGICĂ ROȘCA. Transmitem sincere condoleanțe familiei îndoliate. Dumnezeu să-l ierte și să-l odihnească în pace. (002168)

✝ Colectivul Școlii Ruginoasa aduce un ultim omagiu celui care a fost GICĂ ACSÂNIA, un om de o rară noblețe sufletească, și transmite condoleanțe soției, Claudia Acsânia. Dumnezeu să-l odihnească în pace. (9089090)

✝ Locatarii blocului „Electrica" sînt alături de familia Mihai Zaița la marea suferință pricinuită de decesul tatălui. Sincere condoleanțe. (9089089)

✝ Colegii de la O.A.R.Z. Iași sînt alături de colegul ing. Constantin Prescorniță în clipele grele prin care trece pricinuite de decesul tatălui. Dumnezeu să-l odihnească în pace. Sincere condoleanțe familiei îndoliate. (9089088)

✝ Colectivul Direcției de Sănătate Publică a Județului Iași transmite sincere condoleanțe doamnei dr Olimpia Macovei pentru decesul fratelui, dr IOAN MATEI CĂZĂNARU. Dumnezeu să-l ierte. (4242352)

✝ Laura Popescu aduce un ultim omagiu celui care a fost dr TEIU CĂZĂNARU, bun prieten, om de o deosebită noblețe sufletească și este alături de Rodica și Matei. (3976250)

✝ Andra Popescu este alături de bunul ei prieten Matei Căzănaru în aceste momente grele. Regret nespus pierderea tatălui tău, dr TEIU CĂZĂNARU. (3976250)

✝ Familia Stamatin este alături de familiile Macovei și Căzănaru la greaua pierdere suferită prin decesul dr MATEI CĂZĂNARU. Dumnezeu să-l ierte. (4242351)

✝ Dr Maria Stamatin și colectivul Secției de „Nou-născuți" - Maternitatea Cuza-Vodă - este alături de dr Olimpia Macovei și dr Rodica Căzănaru la pierderea celui care a fost MATEI CĂZĂNARU, medic radiolog. (4242351)

✝ Colectivul Ambulatoriului de specialitate al Spitalului Universitar CFR Iași regretă dispariția, după o grea suferință, a celui care a fost doctor IOAN-MATEI CĂZĂNARU și transmite condoleanțe familiei îndurerate. Dumnezeu să-l odihnească în pace. (3976244)

✝ Colectivul Serviciului de Radiologie de la Spitalul Universitar CFR Iași își exprimă regretul pentru trecerea în neființă a celui care a fost doctor IOAN-MATEI CĂZĂNARU și transmite condoleanțe familiei. Nu-l vom uita niciodată. (3976245)

## COMEMORĂRI

✝ S-au împlinit doi ani de la trecerea în neființă a

**col. (r) MIHAI CIOBĂNICĂ.**

Comemorarea - la cimitirul „Eternitate", joi, 8 noiembrie, orele 13,00. (3976241)

## ☎ TELEFOANE UTILE: FARMACII

**● FARMACIA PHARMA 1**
Str. Păcurari, bl. 592, parter
Luni-Vineri: 8.00-20.00
Sîmbătă: 8.00-13.00
☎ 245898
RETETE COMPENSATE ȘI GRATUITE

**● FARMACIA PHARMA 2**
Str. Hatman Șendrea nr. 21, bl. H3, parter
Luni-Vineri: 8.00-20.00
Sîmbătă: 8.00-13.00
☎ 124210
RETETE COMPENSATE ȘI GRATUITE

**● A.T.I.- PULS**
Sos. Națională 194, bl. D
zilnic : 7.30 - 21.00
sîmbata :8.00 - 20.00
duminica : 8.00 - 18.00
☎ 233.242, 233.223

**● THYMUS**
Str. Arges nr. 6, bl. D8 (Al.cel Bun, în spatele Caseriei CONEL)
Luni-vineri : 8.00-20.00
sîmbăta, duminică : 8 -16
☎ 154.445

**● EUROPHARM**
Str. Cerna I (Mircea cel Bătrîn)
zilnic : 8.00 - 20.00
sîmbăta : 8.00 - 16.00
duminică: închis.
☎ 224.109

**● FARMA LIV**
Str. Nicolina nr. 11, bl. A5
zilnic: 8.00 - 20.00
sîmbăta: 8.00 - 20.00
duminica: 8.00 - 14.00
☎ 231.197

**● GABRIELA FARM**
Str. Păcurari, bl. 582
zilnic: 8.00 - 20.00
sîmbăta: 8.00 - 20.00
duminica: 8.00 - 14.00
☎ 218.473, 216.507, 220.205

**● FARMACIA IRIS PHYTO PHARMA**
Sos. Națională nr. 64-66 (cartier Alexandru cel Bun)
zilnic: 8,00-21,00;
sîmbătă 8,00-18,00;
duminică 8,00-14,00;
☎ 219296

**● FARMACIA IRIS PHYTO PHARMA**
Sos. Păcurari nr. 43, bl. 545
zilnic: 8,00-21.00;
sîmbătă 8,00-18,00;
duminică 8,00-14,00;
☎ 250337

**● NOREX PHARM**
str. Grigore Ureche nr. 1 (lîngă Tribunal)
zilnic : 8.00 - 20.00
sîmbăta : 8.00 - 16.00
duminică: 8.00 -14.00
☎ 216.382

**● BABY FARM**
Str. V. Lupu 70-74
luni-sîmbătă : 8.00 - 20.00
duminică: 8.00 - 16.00
☎ 271.357

**● REMEDIA**
Str. Gării 30
zilnic : 7.30 - 20.00
sîmbăta : 8.00 - 14.00
duminica : 8.00 - 14.00
☎ 146.325

## TELEFOANE UTILE - CABINETE ȘI FARMACII VETERINARE

CABINET VETERINAR
**PROVET IAȘI**
Str. Smîrdan nr. 93 C
NON STOP
Consultații și tratamente la domiciliu
☎ 233.772, 092.376.433

CABINET ȘI FARMACIE VETERINARĂ
**SANOVET**
Păcurari 116 (vizavi de stația SHELL Păcurari)
zilnic : 9.00 - 20.00
duminică 9.00 - 14.00
☎ 032/259286

**CABINET DUOVET**
Str. Nicolae Gane nr. 25
zilnic : 16-20, sîmbătă: 10.00 - 13.00
duminică - închis
☎ 092555155, 032/214773

CABINET ȘI FARMACIE VETERINARĂ
**„ALFA-SAN"**
Str. Nicolina nr. 4A, bl. F4, parter (intersecția cu Aleea Rozelor)
luni-vineri : 8.30 - 19.00
sîmbătă: 8.30-15.00
☎ 224008; 094/645442; 095/932972

CABINET ȘI FARMACIE VETERINARĂ
**URGOVET**
Str. V. Lupu 51 A-B
(vis-a-vis de Spitalul de Pediatrie)
luni-vineri: 9.00-20.00, sîmbătă: 9.00 - 14.00, duminică: 9.00-12.00
☎ 032/272733, 096/355211

## OFERTE SERVICII

◆ Societăți comerciale (s.r.l.; s.a.)
● înființări;
● acte adiționale;
● înscrieri mențiuni;
● autorizații funcționare (procedură completă).
Prețuri minime, profesionalism maxim! Birou autorizat - hotel „Unirea", et. 1, cam. 108. Program: luni - vineri, 9.00-17.00. ☎ 032/117733; 092/211121. (I-20)

◆ Reparații la domiciliul clientului: frigidere, congelatoare, mașini de spălat automate - orice tip, aspiratoare. Deplasări și în județ. Garanție - doi ani. ☎ 032/120925; 032/263333; 091/887273 - non-stop. (001897)

◆ Mașini de spălat automate. Reparații urgente și ieftine, la domiciliul clientului. Garanție. ☎ 032/176672 sau 093/950505. (001816)

◆ Reparații frigidere, la domiciliul clientului. Garanție - doi ani. ☎ 032/145523. (3976231)

◆ Service autorizat t.v., video, video-cam., adaptări sunet, pastile video, selectoare. Garanție. ☎ 032/110572; 092/477224. (001967)

◆ Traduceri autorizate franceză: acte notariale, texte specializate, diverse. Accept colaborări. ☎ 032/ 223468; 090/ 019697. (002131)

# AGENDA OMULUI DE AFACERI

## ETNIS

Distribuitor **Vaillant**

**Centrale Vaillant**

model nou la prețuri mai mici

- **Radiatoare de oțel, aluminiu și fontă**
- **Rezervoare gaze lichefiate "Shell"**

**cu recuperarea TVA-ul**

AER CONDITIONAT

Proiectare, montaj și garanție 3 ani

Plata în 6 rate lunare

REDUCERE 15%

Iași - Str. N. Iorga 7D, bl. F5, tel. 032/230113, fax 032/232690, telemobil 094613246, 094554249

## ROTHERM

Importator echipamente termice - CE

- Centrale termice - FERROLI
- Condiționare, ventilație - EMMETI
- Radiatoare, fitinguri, pompe, automatizări

*Reduceri pînă la 20%*

Servicii complete

PLATA ÎN RATE

Iași, Bd. T. Vladimirescu nr. 40 (Bucșinescu)
Tel/Fax: 032/175105, 272340, 093-243670

## INSTALATORUL

*firmă autorizată ISCIR, ROMGAZ, RENEL*

- **CENTRALE TERMICE**

de la obținere cote gaze pînă la dare în exploatare

- **INSTALAȚII**

gaze naturale, termice, sanitare, electrice

Iași, Străpungerea Silvestru nr. 26,
tel. 114054, 211631, 094-787384

## MOLD INFO INVEST

DEALER ZONAL MOLDOVA
pentru
Sisteme de procesare a banilor
**VINDE**
**Mașini de numărat bancnote GLORY**
**Noi si second-hand**
**cu GARANȚIE**

*Închiriază mașini de numărat bancnote*

Iasi, Str. Arcu nr. 25, bloc P. Rares, sc. B, et. 2, ap. 3
Tel. 032/214240 Fax: 032/276347
Mobil: 092/220501

## VIZUAL

**SCAUNE ERGONOMICE**

**NOU colecția**

**ERGO DYNAMIK**

Prețuri promoționale

Tel. 211517, 092 635113

## MELCRET FONOTERM

**Tîmplărie din aluminiu**

**25 de culori - la același preț**

Bd. Poitiers nr. 14, tel. 231023, 270817

## LIVING - ROOM

**MOBILIER**

din stoc și la comandă

**LA CELE MAI MICI PREȚURI DIN ORAȘ**

*SISTEM DE RATE DEOSEBIT DE AVANTAJOS !!!*

Iași, P-ta Voievozilor, bl, C4
Tel/Fax: 032/250759

## YV

**ALARME**

**300% siguranță**

- CLINICA DE PARBRIZE

Păcurari 92 (incinta Transmixt), tel: 259.690

## CASA DESIGN

Distribuitor:
ACV , Saunier Duval

- Centrale termice pe gaz, motorină, electrice
- Radiatoare oțel, aluminiu
- Materiale pentru instalații
- Proiectare, execuție, service.

Iași, Bd. T. Vladimirescu nr. 59
Tel.: 032-174565; 261821; mobil 094-787234

## DOL IND

**MOBILIER**

la comandă din:

**pal melaminat**

**import Ungaria**

cu feronerie Germania și Italia

Iași, B-dul Alexandru cel Bun nr. 50 (stația Minerva)
tel.: 217.565, 095/547.096, 095/547.098

## P.S. INTEX S.A.

vă oferă prin **Magazinul Instalatorilor**

- ȚEAVĂ **Pexal** Ø16 **1.26 DEM fără TVA** PREȚ PROMOȚIONAL
- Țevi și fitinguri cupru **YORKSHIRE**
- Radiatoare **DUNAFERR**
- Centrale termice cu tiraj forțat **BIASI** și **BERRETA 24 KW**
- Centrale termice pe combustibil solid și gaz **TERMOTEKA**

Șos. Păcurari nr. 70, bl. 550
(vis-à-vis Registrul Auto Român )
Tel./Fax: 032-257866 ; 095-525146, 094-620882

## ALEXIS MEDIA

ϒφῶ΄ϒϖ

アイウエカキクケ

(小計) (季節) (冬季)[1]

**ASA SPUN ALTII. NOI VORBIM PE LIMBA TA.**

[1] *Panotaj. Web Design. Tipărituri. Serigrafie. Concepție grafică. Consultanță.*

092596397 / 093240282
alexismedia@xnet.ro

## GRUPUL DE INSTALAȚII ȘI CONSTRUCȚII

*Distribuitor*
*CENTRALE TERMICE*

**RADIANT și MORA MORAVIA VIESSMANN**

*Execută și proiectează:*

**INSTALAȚII ÎNCĂLZIRE, GAZE, SANITARE, ELECTRICE**

Iași, str. Splai Bahlui 22
Tel/fax: 032/237260, mobil 093-645798; 093-639.363

## METRO sign

comercializează en-gros și en-detail

**Materiale promoționale inscripționabile**

- Ceasuri birou și perete
- Calculatoare birou
- Seturi protocol
- Truse pix și stilou
- Brelocuri
- Brichete, port carți vizita și CD
- Organizer
- Pixuri metalice și de plastic
- Agende și calendare 2002

Tel.: 093-308.746, 094-59.44.55

## GRUPUL DE FIRME ROMFIN

**Tîmplărie din aluminiu**

*Iași, str. Rampei nr. 9A*
*tel.fax: 214 090*

## Alcon Plus

**TÎMPLĂRIE DIN ALUMINIU ȘI PVC**

GEAM TERMOPAN

Tel.: 032/ 278680, int. 2106
Mobil: 093/508680; 093/538684

## SC VECTRA SRL

**DISTRIBUITOR AER CONDIȚIONAT**

**DAEWOO, LG**

INSTALAȚII DE VENTILARE
CAMERE FRIGORIFICE
INSTALAȚII FRIGORIFICE
CENTRALE TERMICE
PLATA ÎN RATE

Tel. 032/277806,094/629579
fax 032/277807

## TEHNOEXPERT

**NOU!** mobilier și scaune pentru

**UNITĂȚI ȘCOLARE**

prețuri promoționale

Tel.: 032-210991, 216621
Iași, bld. Independenței 11-13

## IAȘISTING

*DOTĂRI SERVICE P.S.I.*

EXTINCTOARE

(verificări, reparații, reîncărcare)

- ignifugarea materialelor
- furtune P.S.I
- proiectare
- avize și autorizații

Bd. D. Cantemir nr. 8 bl. P2, sc. B, ap. 1
tel./fax: 237.515; mobil: 094-834.966

## TERRA COM

**GRESIE**

**FAIANȚĂ**

**Sortimente foarte variate**

*Prețuri pe toate gusturile*

Bulevardul Poitiers nr. 2
Telefon: 241.574

## Tec Telecom

*Comercializeaza, monteaza si asigura service:*

**AER CONDITIONAT**

incepand cu 12.700.000 lei

**SISTEME DE VENTILATIE SI CLIMATIZARE**

garantie la echipamente si lucrari

str. Ghica Voda 14, tel/fax. 032-21 80 80, 27 81 81
sales@tectelecom.com

## S.C. COMPAN S.A.

Vinde la persoane fizice și juridice, toate sortimentele de făină, tărîțe, pîine, produse de patiserie și sare măcinată *la cele mai mici prețuri* practicate de alte firme, prin negociere cu partenerii.

Iași, str. Moara de Foc nr. 2
Telefon: 032/252152; 252150

## EURO-FRIG

**UTILAJE FRIGORIFICE**

VÂNZĂRI-MONTĂRI-REPARAȚII-SERVICE

- **CARRIER - INSTALAȚII FRIGORIFICE NOI**
  - INSTALAȚII AUTO - pentru transport produse alimentare
  - INSTALAȚII DE CONDIȚIONARE A AERULUI
  - INSTALAȚII PENTRU CAMERE FRIGORIFICE
- **SECOND HAND** VITRINE, LĂZI, CAMERE FRIGORIFICE, AER CONDIȚIONAT

Tel./fax: 032/250836, mobil 094 792529

## creativ METALCO

*producție publicitară*

- copertine
- firme luminoase
- panouri publicitare
- bannere
- inscripționări auto și vitrine

*6 ani de experiență*
*Sute de clienți*

Iași, str. Codrescu nr. 6 (incinta TAXICOM)
tel./fax: 032-215480

## Clima Therm Center

**Centrale termice, cazane, radiatoare, boilere, automatizări**

**Aparate de aer condiționat, ventilație, condiționare**

PLATA ÎN RATE

Soluții tehnice, montaj și service specializat.

Iași - Str. Sărăriei 50, Tel/fax: 032/261833

## S.C. VADIO S.R.L.

din Dornești, Suceava

**VINDE**

| | |
|---|---|
| CIMENT P400 | 77.500 lei/sac 50kg |
| PLACI AZBOCIMENT (1130*1750*6mm) | 70.000 lei/buc |
| CARTON ASFALTAT suluri 15mp/BUC | 215.000 LEI/sul. |
| POLISTIREN EXPANDAT | 1.250.000 lei/mc |
| PIGMENT ROSU DE FIER Fe2O3 | 25.000 lei/kg |
| GEAM FLOAT TRAS 4*1300*2000 mm | 100.000 lei/mp |

*VADIO Dornești*

*Telefon Fax: 030/523.874*
*Tel: 030/522.083 Mobil: 094/473.346*

## ELECTRA

**INTERFOANE**

**CU CARTELĂ**

**pentru blocuri, vile, firme**

Prețuri foarte bune! Rate!

*"curățenie, liniște, siguranță"*

Iași, Bd. Chimiei 8, tel. 032-233126, 214370

## UNIMARK

UN NOU CONCEPT ÎN CURĂȚENIE

- detergenți profesionali la dozator
- utilaje profesionale pt. curățenie
- consumabile
- săpunuri , lavete

Magazin "COLIERUL" , str. A.Panu nr.27
tel:032-262145 , fax:032-218080
sales@tectelecom.com

# TELECOMUNICAȚII

dialog

*In perioada 15 sept. - 15 noiembrie:*
30 min gratuite/luna in primele 3 luni, in retea pt. Dialog Inedit si Practic
30 min gratuite/luna pt. D60 - D1000, indiferent de retea
3 luni abonament **gratuit** in lunile 4, 6 si 8 (Dialog Free nu este inclus)

**MOTOROLA T 180 - 690 000LEI**

Magazin1: Colt cu Cinema Victoria
Magazin 2: Hala Centrala et.1

*NOU!* CALL - ID

*TELEFOANE CU IDENTIFICAREA APELANTULUI*

**Tec Telecom** Str. Ghica Voda 14, Tel/Fax: 032-232638, 233910, sales@tectelecom.com

---

dialog

**Sistem propriu de rate**

Girexim

*Telefoane la prețuri promoționale!*

**Abonează-te la Dialog in perioada 15 septembrie-15 noiembrie și beneficiezi de 30 de minute gratuite timp de 3 luni + 3 luni abonament gratuit.**

ABONAMENT LUNAR 4$

Iași, str. Gavril Muzicescu nr. 6, bl. 7A, parter, tel: 032-215981

---

**3 LUNI ABONAMENT GRATUIT* + 30 minute gratuite lunar in primele 3 luni de abonament** !!!**

dialog

** luna a 4-a, a 6-a si a 8-a*

*** în retea pentru Dialog Inedit si Practic si indiferent de retea pentru D60-D1000*

HALLEY WIRELESS COMMUNICATIONS

**PHILIPS SAVVY DB** *587.000****

**ALCATEL OT 302** *1.427.000****

Bd. Stefan cel Mare si Sfint 13, tel/fax: 276004 Bd. Independentei 1-5, tel/fax:278180

---

dialog

vă urează Conectare Bună TeleCom PLUS

**NUMAI LA NOI!**

Cadouri la conectare

**SAGEM 815 - GRATUIT**
**NOKIA 3310 - 105 $***
**ERICSSON A 2628s - 31 $***
**ALCATEL O.T. 302 - 45 $***

**INTRĂ! NU RATA OCAZIA!**

Bd. Independenței nr. 9, bl. D1, parter , tel./fax: 258289

* prețul nu include TVA

---

## Ofertă specială

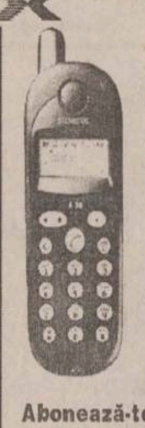

MOB SHOP

**SIEMENS A35**
**899.000 LEI**

ALCATEL 303, 304
**1.449.000 lei**

+ prima lună un abonament gratuit la **Monitorul**

**Abonează-te la CONNEX pînă pe 15 noiembrie 2001 și, indiferent de abonamentul ales, beneficiezi de: 50% reducere la abonament timp de 6 luni* și de telefonul promoțional SIEMENS A35 la 899.000 lei**.**

***Primele 6 luni de contract**
****Prețul include TVA; valabil doar cu conectare la CONNEX; în limita stocului disponibil; detalii în magazine.**

**MOB SHOP**
B-dul Socola nr. 1, tel.: 237.791
Str. Palat nr. 2; tel.: 239.080

dealer autorizat CONNEX

---

## SIEMENS A35

**la doar 899.000 lei***

**Abonează-te la CONNEX pînă la 15 noiembrie 2001 și indiferent de abonamentul ales, beneficiezi de: 50% reducere în primele 6 luni de abonament;**

* Include TVA valabil doar cu conectare la CONNEX, în limita stocului disponibil

Prețuri studențești !!!

**CLASS** dealer autorizat CONNEX

Bd. T. Vladimirescu,
cămin T17, parter.
Tel. 276.366, mobil: 092-619910

---

## Siemens A35

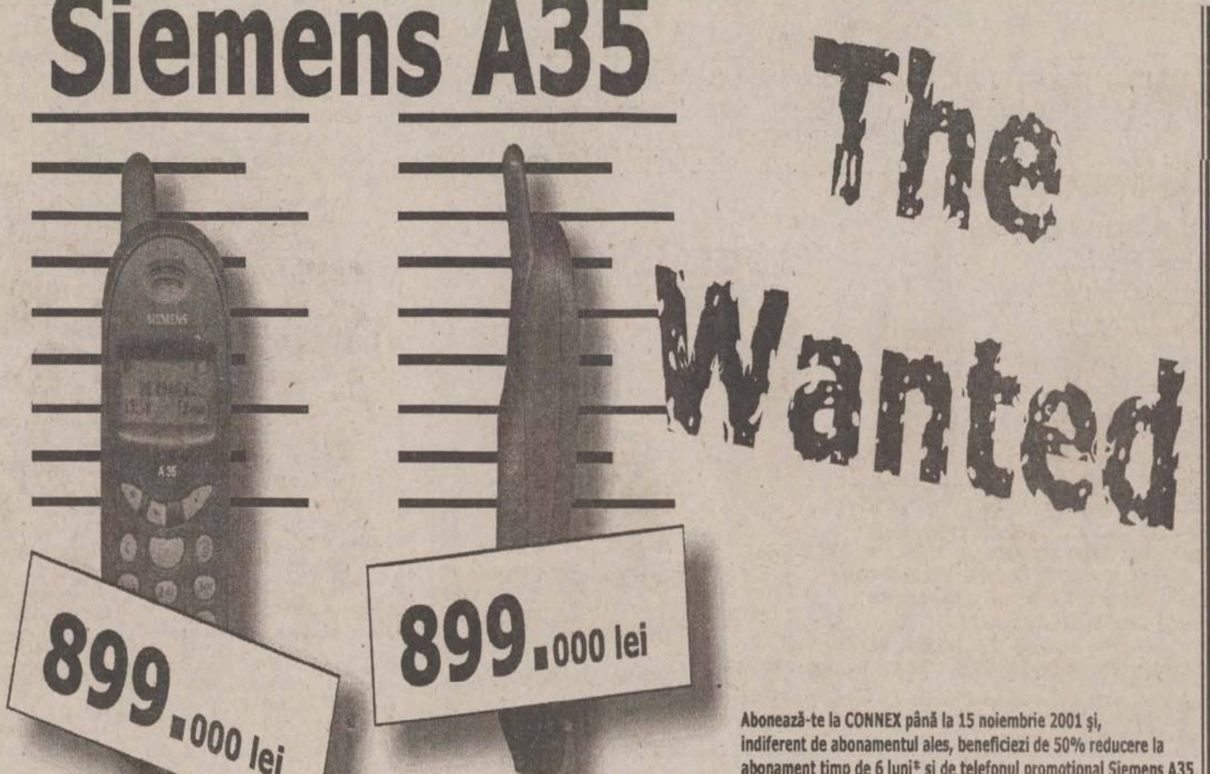


**Abonează-te la CONNEX până la 15 noiembrie 2001 și, indiferent de abonamentul ales, beneficiezi de 50% reducere la abonament timp de 6 luni* și de telefonul promoțional Siemens A35 la 899.000 lei**.**

*Primele 6 luni de contract.
**Include TVA; valabil doar cu conectare la CONNEX; în limita stocului disponibil; detalii în magazine.

**EuroBIT**

Expert Center - Ștefan cel Mare nr. 3, 092-358.006
B-dul Independenței nr. 7 – Top Romanța, 093-549.782
Sf. Lazăr nr. 45-47, 093-599.611
Hala Centrală, 092-358.003

dealer autorizat CONNEX

---

**Log-Soft** YAESU Authorised Dealer

STATII RADIO

- leasing si rate -

MOTOROLA Authorised Dealer

Str A. Panu 28, bl 2A, Tel/fax 032-211130

---

**oferta saptamînii**

*MOTOROLA m3788e*

**cu numai 199.000 lei**

Agent Autorizat cosmorom

*Pret fara TVA, valabil numai cu abonament Cosmorom Plus25

**AUTOTELECOM**

bd. Independenței 11, bl. D1, mezanin (deasupra pieței)
telefon/fax: 032 - 276.413

---

dialog

**GIROS COMPANY** www.giros.ro office@giros.ro

IAȘI: Sf. Lazăr nr. 45, tel./fax 032-210.872, 237.820
HÂRLĂU: Ștefan cel Mare nr. 20, tel./fax 032-720.081

**Abonează-te la Dialog în perioada 15 septembrie - 15 noiembrie și câștigi...**

**30 de minute gratuite* pe lună, timp de 3 luni**

**+ 3 LUNI de Abonament GRATUIT!**

**Activare imediată**

**Telefoane la cele mai mici prețuri**

**Accesorii pentru toate tipurile de telefoane GSM**

*Alcatel OTE DB 599.000 Lei*

*Sagem 815 Pro 499.000 Lei*

* Pentru Dialog **Inedit** și **Practic**: **30 de minute** valabile în rețea iar pentru Dialog **60, 160, 300, 600** și **1000**: **30 de minute** valabile indiferent de rețea

**Soluția Comunicării Perfecte!**

## ROMANIA 1 21.45

7,00 Jurnalul de dimineață
7,30 Practic matinal
8,25 Sapte zile (s/r)

**9,20 Tăcerea pieilor (f.a./r)**

10,45 Amprente (r)
11,00 TVR Cluj
13,00 Garantat 100% (r)
14,00 Jurnalul de prînz
14,30 Oameni ca noi

**15,00 Bucuriile muzicii**

16,00 Panorama (mag. în limba germană)
17,00 Medicina pentru toti
17,45 Pasiuni (s), ep. 248
18,30 Sapte zile (s), ep. 43
19,15 Avanpremieră Știri. Sport
19,35 Becker (s), ep. 28
20,00 Jurnal. Meteo. Sport

**20,30 Teatrul de televiziune prezintă - „Frumoasa călătorie a urșilor panda povestită de un saxofonist care avea o iubită la Frankfurt“ de Matei Vișniec**

***21,45 Aur pentru România***
22,45 Recurs la morală
23,30 Jurnalul de noapte
0,00 Profesioniștii

**1,00 Medicina pentru toti (r)**

1,45 Jurnal. Meteo. Sport (r)

**2,15 Memodia exilului românesc (r)**

3,00 Teatrul de televiziune (r)
4,30 Aur pentru România (r)
5,00 Recurs la morală (r)
6,00 Bucuriile muzicii (r)

## TVR 2 7.45

7,00 Femeia misterioasă (s/r)
***7,45 Poftă bună cu Petrișor! (r)***
8,00 Veni, video, vici!
8,15 Desene animate: Aventuri în patru labe; Pocahontas; Orasul zburător
9,30 Tribul, ep. 28
10,00 Lumea lui Chit-Chit (r)
10,55 Stiri
11,00 Bărbati la cratiță! (r)
12,00 Camera de gardă (r)
12,30 Tată, am încurcat-o! (s)
13,00 Femeia misterioasă (s)
13,45 Aventuri în patru labe; Orasul zburător (d.a.)
15,00 Știri
15,10 Toti împreună
16,00 Reforma la bani mărunti (r)
16,30 Sport Plus
17,30 Tribul (s/r)
18,00 Mit si istorie
18,30 Știri
18,35 Biblia: Legendă și adevăr (do)
19,00 Pe urmele dragonului (do)
19,30 Fete (r)
19,35 Drumul spre Avonlea, ep. 20
20,40 Tată, am încurcat-o! (s)
21,05 Suprantural (do/r)
22,00 Telejurnal
22,30 Cinematograful de artă - „Husarul de pe acoperis„. (dramă Franta, 1995)
0,30 Remix

## TVR IAȘI REGIONAL

18,00 Expres. Știri din actualitatea regională
18,15 Focus. Dezbatere cu jurnalisti din orasele Moldovei
19,00 Camera de gardă
19,15 Viata cetătii - „Crizantema de aur“. Invitatii rubricii: Constantin Florescu si Titel Popovici
19,55 S-a întîmplat mîine. Revista presei de a doua zi

**TVR IAȘI REGIONAL poate fi receptionat pe Canalul 2 al TVR. Operatorii de cablu ASTRAL și RCS difuzează programele TVR IAȘI REGIONAL pe canalele proprii**

## PRO TV 19.45

07,00 Bună dimineața!
08,00 Stirile ProTV - Ziarul diminetii tale
09,00 Tînăr și neliniștit (r)
10,00 .Ro (r)
10,05 Melrose Place (ep. 13)
10,45 Profeții despre trecut (r)
11,30 Ani de liceu (ep. 91)
12,00 Profesioniștii (ep. 9)

**13,00 Detectiv în Vancouver (ep. 3)**

14,00 Expertul (r)
15,00 Urmărire generală (r)

**16,00 Tînăr și neliniștit (ep. 1386)**

17,00 Stirile Pro Tv
17,45 Căsătorie în direct
18,00 Teo
19.00 Stirile Pro Tv

**19.45 Batman Forever („Batman Forever“, fantezie/actiune, SUA, 1995). Regia: Joel Schumacher. Cu: Val Kilmer, Tommy Lee Jones, Jim Carrey, *Nicole Kidman*, Chris O'Donnell.**

22,00 Știrile ProTv
22,35 Căsătorie în direct
22,50 Ro

**23,00 Scandal gratis („Weapons of Mass Distraction“, comedie/satiră, SUA, 1997). Regia: Stephen Surjik. Cu: Gabriel Byrne, Ben Kingsley, Mimi Rogers.**

**01,00 Sfîrșitul („The end“, comedie neagră, SUA, 1978). Regia: Burt Reynolds Cu: Burt Reynolds, Dom DeLuise, Sally Field, Strother Martin, David Steinberg, Norman Fell.**

03,00 Melrose Place (r)
03,45 Profesioniștii (r)
04,30 Detectiv în Vancouver (r)
05,15 Ani de liceu (r)
05,45 Teo (r)

## ANTENA 1 23.30

7,00 Observator
7,50 Știri sportive
8,00 Cafeaua cu sare
9,00 Detectivii Hart (r)

**10,00 Îmbrățișări pătimașe**

11,00 Îngerii păzitori (ep. 11)

**12,00 Granițele iubirii**

14,00 Film artistic: Deziluzii (r)

**16,00 Detectivii Hart (ep. 110)**

17,00 Știri cu Radu Purece
17,20 Milagros (ep. 75, 76)
19,00 Observator
19,50 Sport

**20,00 Din Dragoste**

22,00 Observator
22,25 Sport
22,30 Marius Tucă Show

***23,30 Noaptea tîrziu cu Mircea Badea***

1,00 Observator (r)

**2,00 Suflet rebel**

2,50 Casa de pe plajă
3,30 Marius Tucă Show (r)

**4,30 Noaptea tîrziu cu Mircea Badea (r)**

5,30 Milagros (r)

## TV BIT

**8.00 – 9.00** – Bună-i dimineața
**16.00 – 17.00** – Vizibil/invizibil
**17.00 – 17.20** – Știri
**21.57 – 22.00** – Publicitate
**22.15 – 22.30** – Știri

## ACASA 21.00

07,00 Stirile de Acasă (r )

**07,30 Acasă la.....cu Ruxandra Săraru (r )**

08,00 Amor latino (r )

**09,00 Prima dragoste (r )**

10,05 Acasă la bunica (r )

**10,15 Betty cea urîtă (r )**

11,15 De 3x femeie (r )
12,15 Dădaca (r )

**12,40 Terra nostra (r )**

13,40 Iubire fără limite
15,30 Războiul pasiunilor

**16,30 Dragoste nebună**

17,20 Acasă la bunica
17,30 Amor latino
18,20 Căsuta poveștilor

**18,30 Știrile de Acasă**

19,00 Prima dragoste
20,00 Betty cea urîtă

***21,00 De 3xfemeie***

22,00 Terra nostra
23,00 Dădaca
23,30 Stirile de Acasă (r )

**00,00 90-60-90 Fotomodele**

00,50 Sînge din sîngele meu

**01,25 De 3x femeie (r )**

02,25 Muzica de acasă, muzica noptii

**03,45 Acasă la români, cîntă-mi, lăutare! (r )**

04,45 Acasă la români (muzică populară ) (r )
05,45 Doctorul casei (r )

## HBO 11.10

8,00 Dusmanul dusmanului meu („Enemy of My Enemy“, actiune, SUA, 1999) Regia: Gustavo Graef-Marino Cu: Peter Weller, Daryl Hannah.
9,35 Alb/negru („True Identity“, comedie, SUA, 1991) Regia: Charles Lane Cu: Lenny Henry, Frank Langella.

**11,10 Bowfinger („Bowfinger „, comedie, SUA, 1999) Regia: Frank Oz Cu: Steve Martin, *Eddie Murphy.***

12,50 Pacificatorul („The Peacemaker“, actiune, SUA, 1997) Regia: Mimi Leder Cu: George Clooney, Nicole Kidman, Marcel Iures, Armin Mueller-Stahl

**14,55 Totul pentru Celtics („Celtic Pride“, comedie, SUA,1996) Regia: Tom Decerchio**

16,30 Creaturi fioroase („Fierce Creatures“, comedie, SUA,1997) Regia:, Fred Schepisi, Robert Young Cu: John Cleese, Jamie Lee Curtis, Kevin Kline, Michael Palin
18,5 Muzica inimii („Music of the Heart“ , biografic, SUA, 1999) Regia: Wes Craven Cu: Meryl Streep, Aidan Quinn.

**20.00 Putin sex nevinovat („Just a Little Harmless Sex“, comedie, SUA, 1999) Regia: Rck Rosenthal Cu: Alison Eastwood, Lauren Hutton.**

21,50 Un gigolo de doi bani („Deuce Bigalow, Male Gigolo“, comedie, SUA, 1999) Regia: Mike Mitchell Cu: Rob Schneider, Oded Fehr.

**23,20 Scream 2 („Horror“, SUA,1997) Regia: Wes Craven Cu, David Arquette, Neve Campbell, Courteney Cox, Sarah Michelle Gellar, Laurie Metcalf, Jada Pinkett**

1,15 Fortăreata 2 („Fortress 2“, SF, SUA, 1999) Regia: Geoff Murphy Cu: Christopher Lambert, Aidan Rea.

## PRIMA 20.00

07,00 Salvati de clopotel (r)
08,00 Prima mix!
12,55 Clip art

**13,00 Impact (r)**

14,00 Obiectiv (r)

**15,00 În căutarea dreptătii, ep. 27**

16,00 Salvați de clopotel

**17,00 Impact**

17,30 Real TV
18,00 Focus
19,00 Camera de rîs

**19,30 Strada milion**

***20,00 Cronica cîrcotașilor***

**21,00 Formidabilul („Hot shots!“, comedie/război, SUA, 1991). Cu: Charlie Sheen, Cary Elwes, Valeria Golino, Lloyd Bridges. Regia: Jim Abrahams**

23,00 Focus plus
23.30 În căutarea dreptătii (r)
00,25 Clip art

**00.30 Camera de rîs (r)**

01,00 Strada milion (r)
01,30 Focus plus (r)

## RADIO TRINITAS

**11,00** Iubirea aproapelui
**12,30** Agenda culturală
**18,00** Lumina lina
**21,00** Marturii duhovnicești

**22,00 Mari duhovnici în dialog muzica simfonica, religioasa, populara, cuvinte de învatatura, povești**

## TELE'M 22.30

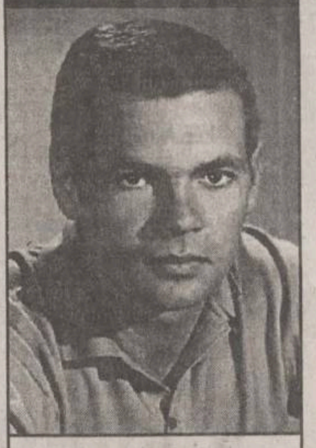

14,00 Desene animate
15,00 „Tinta mortală“ (r)
16,30 Film documentar
17,00 Problemele orasului

**19,00 Club „M“ - 10 ani din arhiva TELE M 1991**

20,00 Desene animate

**20,30 „CIA II“ (superacțiune). Cu: Lorenzo Lamas, Kathleen Knmont. Regia Lorenzo Lamas.**

22,00 Tele-obiectiv

**22,30 „Traficanții din Georgia“ (acțiune). Cu: *Gary Lookwood*, Carol Linley. Regia John Broderick.**

0,00 Film erotic

## EUROPA NOVA

7,00 Muzică
9,00 Fereästra deschisă (emisiune magazin)
10,00 La ordinea zilei (r)

**11,00 Muzică**

12,00 Manager XXI (r)
12,30 Buletin de știri
12,40 Manager XXI (continuare/r)
13,30 Lumea misterelor (r)

**14,30 24 din 24 (r)**

15,00 Muzică
18,00 Terra
19,00 As show

**19,29 Telecaricatura zilei de Ando**

19,30 La ordinea zilei
21,00 Telejurnal
21,45 Film documentar D.W.
22,30 Reporter Tele 7
23,30 Muzică
7,00 Telejurnal (r)

## Radio CONTACT

**06:00 - 10:00 - „Lupta cu somnul“** - Laura si Razvan se trezesc primii la Radio Contact. Cu ei lupta cu somnul e mai usoara! De la ora 8 vine schimbul 2 sa lupte cu somnul :Tudor si Marius castiga in fiecare dimineata !
**10:00 - 12:00 - „Tovarasii Mei“** - Armand si Johann sunt tovarasi. Daca ai curaj… asculta-i!
**12:00 - 17:00 - „Muzica asa cum vrei“** - Program de divertisment: muzica nonstop, concursuri, informatii diverse (in special din show-biz).
**17:00 - 19:00 - „Voteaza ce Urmeaza“.** Acesta este singurul program in care ascultatorii pot sa decida ce melodii asculta. Realizatori: Adrian Sana si Andu Campu.
**19:00 - 20:00 – 11.33.42** – Dedicatii si mesaje la 11.33.42
**20:00 – 22:00 - „Seara de seara cu Liana“.** Gazda dumneavoastra: Liana Stanciu.
**22:00 - 24:00 - „Fair-play“** - realizator Razvan e de dezbateri economice si sociopolitice, personalitati invitate in studio, ascultatorii pot adresa (in direct) intrebari realizatorului si invitatilor sai.

**17:30 - Jurnalul zilei**
5:30 - 22:30**Stirile Radio Contact:**
7:10 **Revista presei centrale**
8:20 **Revista presei locale**
5:50; 6:50; 7:50; 8:50 ; 9:50 - **Contact Horoscop**

## RADIO NORD - EST

**6.00** BBC - Stiri și actualități
**6.15** ECHIPA DIMINETII; Cel mai important lucru dimineata este să ai pe cineva alături. Fii puternic, dimineată de dimineată, cu Alexandra si Gabriel (8.00-8.15 BBC - Stiri si actualități; 6.25 si 8.25 Cristiana - cu profesorul de religie Victor Cireasă; 6.45 si 7.45 Horoscop; 8.35 Info trafic si radar; 9.35 Tragerea la sorti a concursului „La mulți ani!“; Realizatori: Alexandra Minea și Gabriel Avasiloaei
**10.00** BUZDUGANUL DE TOAMNĂ (10.15 Revista presei; 10.45 Mesaje; 11.00-11.15 Stiri si actualități; 11.45 1 Aprilie - Păcăleala zilei; 12.15 Tonomat; 13.07 Tema zilei). Realizatori: Daniel Buzdugan si Costi Rezlescu
**14.00** BBC - Stiri si actualități
**14.30** NORD' EST CAFE; Intră în atmosfera anilor '80 sau '90, aseazăte în coltul cu oldies sau în cel cu noutăti. Alegerea îti apartine. Dupăamiaza va fi oricum relaxantă si plină de premii! ; Realizator Alex Canariov
**17.00** PULS NORD-EST ; Cel mai important grupaj informativ al zilei (stiri, reportaje, interviuri, relatări din actualitatea locală si natională)
**18.00** BBC - Stiri și actualități
**18.30** ALTERNATIVE; Realizator Cătălin Olaru
**21.00** BBC - Stiri si actualități
**21.30** NOPTI ALBE cu Tudor Cocea

**16.15** - Sport cu Ovidiu Minea
**9.15; 15.15** Alo, Generatia Sto?! - telefonul care te surPRINDE - rubrică de Daniel Buzdugan
**8.45; 12.45; 17.45** - Scafandru de Bahlui, tabletă de Cătălin Mihuleac
**7.25; 9.25; 11.25; 13.25; 15.25; 17.25** Power-play-ul zilei - prezentat de Alex Canariov

## RADIO IAȘI

**6,00** Diminetile noastre (7,00 - Radiojurnal Radio România)
**8,00** Buletin de stiri
**8,05** Radio-Service
**9,00** Buletin de știri
**9,05** 1053 - Acustic studio
**10,00** Radiocircuit
**11,00** Buletin de știri
**11,05** Meridian - Radiomagazin (12,00 - Știri)
**13,00** Radiojunal Radio România
**13.15** Viata văzută de aproape
**15,00** Buletin de stiri
**15,05** La zi în viata partidelor parlamentare
**15,30** Dialog interetnic
**15,45** Itinerar folcloric românesc
**16,00** Radiojurnal Radio România
**16,15** Geografie sonoră
**17,00** Buletin de stiri
**17,05** Jurnalul artelor
**18,00** Buletin de știri
**18,10** Corespondența muzicală radio - Dedicatii muzicale
**19,00** Radiojurnal Radio România
**19,20** Evenimentul zilei
**20,00** Convorbiri literare
**21,00** Buletin de stiri
**21,05** Dosarele rock

## Tehnică de calcul


ECHIPAMENTE XEROX DIGITALE SI ANALOGICE, ALB-NEGRU SI COLOR
ECHIPAMENTE MULTIFUNCTIONALE, IMPRIMANTE LASER DE RETEA
COPIATOARE DE PLANSE, CONSUMABILE SI SERVICE
GIROS COMPANY
IASI, Sf. Lazăr 45, tel/fax 032-210.872, 237.820
e-mail: giros@mail.dntis.ro

Canon
VEC
tel: 244662
consumabile
service specializat
Str.Păcurari,12
-COPIATOARE
-IMPRIMANTE, FAXURI
-CALCULATOARE, SURSE UPS
-RETROPROIECTOARE
-MASINI DE NUMARAT BANI
-RETELE, CENTRALE
-CASE SI SISTEME FISCALE PENTRU MAGAZINE, RESTAURANTE, FARMACII

Soluţii pentru comunicaţii mobile
Ingrediente:
servicii Xnet, portable PC-uri, pocket PC-uri, telefoane mobile, conectări la reţeaua Connex
Indicaţii:
Soluţiile EuroBIT sunt indicate pentru eficientizarea comunicării cu prietenii, colegii şi partenerii de afaceri prin folosirea sistemelor de comunicaţii mobile performante.
Mod de administrare:
Soluţiile EuroBIT se iau în principal prin rate sau leasing.
EuroBIT business support
dealer Xnet
B-dul Ştefan cel Mare nr. 3, telefon 032-216.752, 092-358.006, e-mail expert.iasi@eurobit.ro

INFOSERVICE

| | |
|---|---|
| AMD DURON 800 Mhz | 440 USD |
| AMD DURON 900 Mhz | 455 USD |
| AMD Thunderbird 900 Mhz | 460 USD |
| AMD Thunderbird 1,2 Ghz | 496 USD |
| INTEL CELERON 700 Mhz | 440 USD |
| INTEL CELERON 866 Mhz | 450 USD |
| INTEL PENTIUM III 800 Mhz | 540 USD |
| INTEL PENTIUM III 1000 Mhz | 610 USD |
| INTEL PENTIUM IV 1500 Mhz | 675 USD |

CONFIGURATIILE INCLUD:
MB ATX ATA 100/SOUND, CD-ROM/ BOXE
128 MB SDRAM/ HDD 20 GB/ FDD
Monitor 15" Digital/ Keyboard/ Mouse
* CALCULATOARE
* COMPONENTE
* IMPRIMANTE
* SCANNERE
* NOTEBOOK-URI
* COPIATOARE
* CONSUMABILE
* TELEFAX-URI
* CANON
* COMPAQ
* DTK
* MINOLTA
* EPSON
* SEIKOSHA
* LEXMARK
* HEWLETT PACKARD
RATE SI LEASING
INFO SERVICE
STR. SF. LAZAR NR. 19, BL. F-3,
TEL./FAX: 032-211745/241553
E-MAIL: minfo@mail.dntis.ro

TECHNOLINE COMPUTERS
B-dul Independentei, Bloc B1-5, Mezanin
Tel./Fax ID: +40 32 278.205
SMS/Mobil: +40 92 535.579
www.technoline.org
indaco LEGE 4
legislatie pentru toti

BAS Tel./Fax 032 253001
@Mail : bascomp@mail.dntis.ro
Distribuitor autorizat LEXMARK
Z12 : 1.999.000 lei
Z32 3200: 2.899.000 lei
Sisteme , componente PC
PENTIUM III 733 Mhz 610 USD
K7 750 Mhz 540 USD
HDD 20GB, 64 RAM, CD ROM 48X, SOUND, FAX MODEM, NET CARD, MONITOR

SUPERMAGAZIN DE COMPUTERE
OFERTA NOULUI MILENIU !
CUMPERI UN CALCULATOR, NOI ÎȚI DĂM DOUĂ !
- UNDE ?
- LA MC
Str. Stefan cel Mare nr. 4
- fostul Guliver -
MILLENIUM CENTER

le modèle
Lăpuşneanu nr. 7B, tel./fax 239003
office@lemodele.ro
Intel Celeron 425$
procesor Intel Celeron / 800MHz, memorie 128MB, hard-disk 20GB ATA100, video 32MB share, CD ROM48x, boxe, sound, modem, reţea, monitor 15"
Intel Pentium 4 650$
procesor Intel Pentium 4 / 1.4GHz, memorie 256MB, hard-disk 30GB ATA100, video RIVA TNT2 32MB, CD ROM50x, boxe, sound, monitor 15"
Preţuri fără TVA. Alte configuraţii la cerere.

COPYSERV BIROTICA
COPY•COMMUNICATION•SERVICE
Canon
Reprezentanță service
Dealer autorizat
Iași, Tudor Vladimirescu nr. 101
Telefon: 032/216358; 094/515282

PLUS NET
Tel.Fax: 230.332 ; 095/626874
CALCULATOARE = INFORMAȚII
INFORMAȚII = PUTERE
VĂ OFERIM CALCULATOARE

In atenția producătorilor!
Doriti pentru produsele dvs. coduri de bare conforme cu standardele internationale ?
NUMAI IN PERIOADA 1 OCTOMBRIE 2001- 1 DECEMBRIE 2001 PUTETI SA LE OBTINETI IN CONDITII EXTREM DE AVANTAJOASE DEVENIND MEMBRU EAN ROMANIA (EUROPEAN ARTICLE NUMBERING).
REPREZENTANT EAN ROMANIA - VEC IMPEX SRL
TEL/FAX 032-244662

LIVIUS
Intel Product Integrator
Calculatoare LIVIUS cu Intel PENTIUM 4 la 2 GHz
3 ani garanție integrală
Alegeți întotdeauna cea mai bună performanță corespunzătoare bugetului dvs. !
LIVIUS SRL Iaşi - str. Fătu 1A - tel/fax: 032-11.59.22, 11.22.21, e-mail: livius@livius.ro

Magazin: Cuza Voda 54, Tel. 21.93.93, Fax. 21.82.43
ZACH & SON SRL
Imprimanta Olivetti Jp170* = 5$
* Imprimanta se livreaza numai cu cartus Olivetti negru 27.5$

UN NOU PRIETEN ÎN FAMILIE CARE NU CERE MÂNCARE
MB AM75-TC
Video Savage4, on-board
Sound AC'97, on-board
RAM 128MB
HDD 20GB
FDD 3,5"
CD-ROM 56x
Tastatura
Mouse+Pad
ATHLON 950MHz 389 $*
DURON 750MHz 349 $*
În săptămâna "Mihail şi Gavril" 5% reducere pentru sărbătoriți
*Preturile nu includ TVA.

Family COMPUTER
SEDIUL CENTRAL: 032-217248
MAGAZIN: 032-219543/int. 307
E-mail: qmatrix@xnet.ro
www.quartzmatrix.ro
QUARTZ MATRIX
Select your future

Log-Soft
Oferta săptămânii
INTEL P4 1.4 GHz. HDD 20 Gb. ATA 100. 128Mb. RIVA TNT2 32Mb. CD-ROM 52x. 15" Digital monitor
570 $ + TVA
Str A Panu, nr 28, tel 032/211130

SHARP
service specializat
Copiatoare second-hand
Iași, str. Străpungere Silvestru nr. 9
Tel.: 225.180
Tel/Fax: 218.054
elproma@necomm.ro

Vectra Sistems
Încărcări cartușe
Tonere copiatoare
Consumabile
Service
Tel.Fax 032-276.458
e-mail: vectra@mail.dntis.ro

CALCULATOARE IMPACT
36 Rate
0 % Avans
OFERTA ANULUI
Configuratii complete
Duron 750 356 $
Tbird 950 399 $
Intel P3 733 451 $
Intel P4 1.4 515 $
Preturi fara TVA
Show Room : Cuza Voda 45
Tel/Fax : 032- 217.600
GARANTIE 2 ANI
Service Full

Thinkclient !
Iasi, 6600
str. Arcu, nr.10/6
tel: 032 235946
gsm: 095 517127
transart@mail.dntis.ro
www.transart.ro
SALARIZAREA cu 50% reducere*
neomanager TransarT
pachet integrat Windows pentru contabilitatea, gestiunea si managementul firmei
* in pachet cu un alt modul - oferta valabila pana in 31 octombrie 2001

Irsido
Tot ce inseamnă CONSUMABILE ... pentru TEHNICĂ DE CALCUL
• Hîrtie (copiator, imprimantă)
• Articole de birou
• Instrumente de scris
• Plicuri
• Sisteme de prezentare și afișare
• Mașini de legat documente cu spirală
• Mașini de laminat
TONERE
CERNELURI
RIBOANE pentru HP, CANON, EPSON
CD-uri
DISCHETE
Sf. Lazăr 49, tel/fax: 216.940, 237.830
irsido@mail.dntis.ro
www.irsido.ro

O REȚETĂ PE ZI

Maestrul în arta culinară Ștefan MEGYESY, de la complexul hotelier UNIREA, vă recomandă:

# Zacuscă de fasole boabe

Fasolea, aleasă și bine spălată, se pune la fiert împreună cu morcovii, pătrunjelul, foile de dafin, boabele de piper și o ceapă. Se lasă să fiarbă foarte bine, după care se strecoară de zeamă și se lasă la rece, după care se trece totul prin mașina de tocat carne. Roșiile spălate, cu ardeii și gogoșarii care au fost curățați și spălați se trec prin mașina de tocat și se pun la înăbușit în ulei, cu ceapa tocată mărunt. Se adaugă piureul de fasole, sare, piper și usturoiul pisat, cimbrul praf. Se lasă la fiert la foc moale circa 2 ore, pînă obținem o compoziție scăzută.

**Ingrediente:** fasole boabe - 1 kg; roșii - 1 kg; ardei gras - 0,500 kg; gogoșari roșii - 0,500 kg; ceapă - 0,500 kg; usturoi - 100 g; sare - 30 g; piper - 2 g; ulei - 0,200 kg; foi dafin; morcov - 100 g; pătrunjel rădăcină - 100 g; cimbru - un fir.

Se poate servi ca atare sau pusă în borcane legate cu celofan și apoi sterilizate. Este un preparat foarte bun pentru iarnă. ■

# Războiul se întoarce la Hollywood

■ **după două luni de pauză, impusă forțat de atentatele de pe 11 septembrie, filmele americane cu luptători fioroși și explozii terifiante se pregătesc să revină în atenția publicului**

Arnold Schwarzenegger revine în „Pagube colaterale" la modelul eroului războinic care l-a făcut celebru în „Terminator"

La cîteva ore după ce atentatele petrecute pe 11 septembrie au alungat de pe afișele cinematografelor toate posterele și reclamele la filmele gen ***„Terminator"*** sau „Moarte ***grea"***, cu eroi bătăioși consacrați (Schwarzenegger, Bruce Willis, Stalonne, Van Damme). Tragediile acelor zile nu numai că i-au ținut pe cinefili departe de sălile de cinema, dar le-au impus și producătorilor acestui tip de producții o perioadă de pauză, în semn de respect fată de grozăviile războiului. Situația nu putea dura, însă, la infinit, pentru că, nu-i așa?, companiile cinematografice au nevoie de bani și aceștia se strîng cel mai ușor de pe urma filmelor în care există un erou bun ce dă de pămînt cu toți dușmanii. În general cu cei ai națiunii americane.

Seria filmelor violente care revin în cinematografele americane a fost deschisă la sfîrșitul săptămînii trecute de ***„Ziua de antrenament"***, avîndu-l în rolul principal pe ***Denzel Washington.*** Acesta a înregistrat încasări de 24 de milioane de dolari în primele trei zile în care a rulat, apreciindu-se că din vînzarea biletelor se vor obține în final circa 70 de milioane. Două dintre filmele care ar fi trebuit lansate la mijlocul lunii septembrie și care au fost retrase în ultimul moment, cu pierderi imense, se pregătesc acum pentru adevăratul debut. Este vorba de mega-producțiile ***„În spatele liniilor inamice"***, produs de Twentieth Century Fox și ***„Uciderea vulturului negru"***, de la Columbia Pictures, care vor încerca să redeschidă cinefililor apetitul pentru filmele de război. Campaniile de promovare ale celor două premiere se ridică la cîteva zeci de milioane de dolari, mizîndu-se mai ales pe faptul că perioada sărbătorilor de iarnă este a doua din întreg anul ca importanță a afluxului de spectatori în sălile de cinema. De asemenea, sfîrșitul anului este momentul ales de mulți producători pentru lansarea filmelor noi deoarece atunci se cristalizează opțiunile celor care decid nominalizările la premiile Oscar.

Atît cei de la Twentieth Century Fox, cît și reprezentanții Columbia Pictures au declarat că nu lansează acum aceste filme pentru a trage foloase de pe urma capitalului de patriotism provocat de atentatele teroriste din septembrie, ci doar pentru... ***„a nu ne lăsa bugetele în paragină".*** Vedeta filmului „În spatele liniilor inamice" este actorul Owen Wilson, care joacă rolul unui pilot american doborît în teritoriile inamice. Acesta va trebui salvat de comandantul său direct ***(Gene Hackman)*** înainte de a fi găsit de polițiile secrete ale inamicului. Se apreciază că filmul, în care s-au investit peste 70 de milioane de dolari și redă povestea reală a pilotului american Scott O'Grady, doborît în Bosnia, va depăși toate recordurile de audiență înregistrate pînă acum de producțiile Twentieth Century Fox.

„Uciderea vulturului negru" poartă două semnături celebre: ale producătorului ***Jerry Bruckheimer*** (autorul recentului ***''Pearl Harbor'')*** și regizorului ***Ridley Scott (''Gladiatorul'').*** Și în acest caz se pornește de la un fapt real - aventurile unui grup de 18 soldați americani care și-au găsit moartea în mod tragic în timpul radurilor americane din Somalia, în 1993. Fimul include multe scene violente, de genul celei în care unui soldat îi explodează o grenadă între fese. De cu totul altă factură este fimul ***„Pagube colaterale"***, ce îl are în rolul principal pe ***Arnold Schwarzenegger*** și care abia intrase în cinematografe în momentul atentatelor din septembrie. Retras pe moment, din cauza intrigii „prea asemănătoare cu realitatea", el va fi relansat în aceste zile, cu mari eforturi financiare, sperîndu-se ca Arnold să facă aceeași rețetă bună ca de obicei. ■

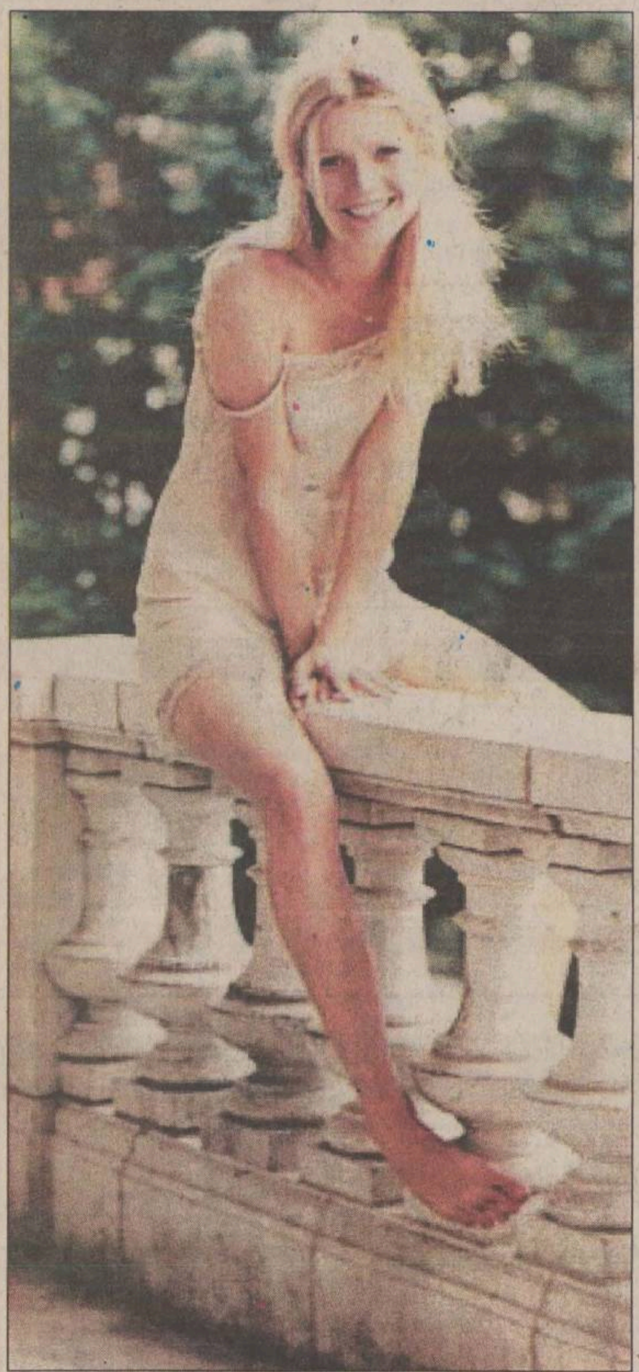

# Gwyneth Paltrow a pozat dezbrăcată

Se pare că un adevărat război a început între redactorii revistei americane ***„Harper's Bazaar"*** și actrița ***Gwyneth Paltrow*** **(foto)**, în momentul în care aceasta din urmă a aflat că va apărea complet dezbrăcată în paginile publicației.

Paltrow recunoaște că a făcut cîteva ședințe foto pentru pictorialul lunii noiembrie al revistei „Harper's Bazaar" și că la un moment dat fotograful Patrick Demarchelier a încurajat-o să renunte complet la haine, pentru cîteva instantanee mai îndrăznețe. ***„Gwyneth nu neagă că aceste fotografii au fost făcute, însă a interzis publicației ca ele să fie făcute publice. Din păcate, se pare că redactorii nu s-au ținut de cuvînt, aflînd dintr-o reclamă că va apărea complet dezbrăcată în paginile acestei reviste. Este vorba de un abuz și vom acționa în consecință"***, a declarat purtătorul de cuvînt al actriței, ***Stephen Huvane.***

De cealaltă parte, Demarchelier spune: ***„Nimeni nu a forțat-o să facă acele fotografii. Am întrebat-o dacă vrea să facem cîteva instantanee nud și ea a fost de acord. Probabil glumește cînd spune că nu și-a dat consimțămîntul să le publicăm..."*** Una peste alta, noul număr al revistei este așteptat deja cu un enorm interes! ■

# Ghici cine vine la premii

■ **gala „MTV Europe Music Awards" va fi transmisă în direct mîine, de la ora 21.00**

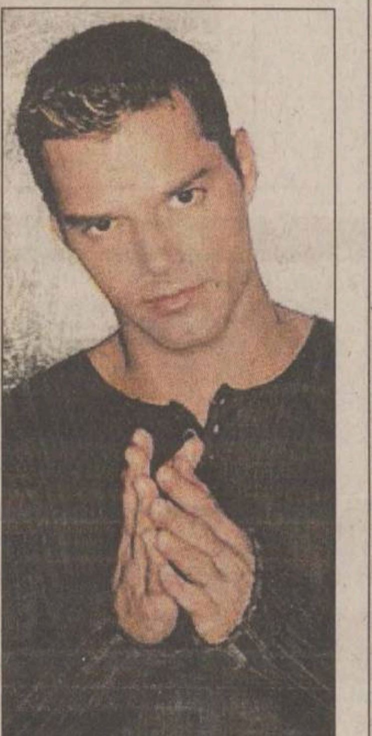

La doar patru zile după ce, la Los Angeles, a avut loc ceremonia de decernare a premiilor Emmy, mîine la Frankfurt este programat un nou spectacol de acest gen, de această dată ***„MTV Europe Music Awards"*** urmînd să-i încoroneze pe cei mai buni cîntăreți ai anului. Ca de fiecare dată, premiile vor fi acordate în urma voturilor acordate de telespectatori pe Internet, iar Brent Hansen, presedintele MTV Networks, apreciază că va fi cel mai strălucitor show produs vreodată de postul pe care îl conduce. Gazda spectacolului va fi Ali G, iar printre celebritățile care și-au confirmat participarea se numără ***Emma Bunton, Nelly Furtado, Sandra de la Guano Apes, Ronan Keating, Heidi Klum, Nina Persson, Sugarbabes*** și ***Brendan.*** Palmaresul acestei ediții a MTV Europe Music Awards cuprinde 22 de premii. Pentru titlul de cea mai bună solistă a anului concurează ***Mariah Carey, Janet Jackson, Jennifer Lopez, Madonna*** și mai puțin cunoscuta ***Dido,*** în timp ce la secțiunea „cel mai bun solist" nominalizații sînt ***Craig David, Eminem, Ricky Martin*** **(foto)**, ***Shaggy*** și ***Robbie Williams.*** Dacă pentru trofeul acordat celui mai bun grup rock lupta se va da între Blink 182, ***Crazy Town, Limp Bizkit, Linkin Park*** și veteranii de la U2, la secțiunea „cel mai bun solist/grup pop" ***Britney Spears*** și ***Anastacia*** par a proni în avantaj față de ***Atomic Kitten, NSYNC*** și ***Shaggy.***

Decernarea premiilor va fi transmisă live la MTV mîine, între orele 21.00 și 23.00. ■

# Spionați monstrul din Loch Ness!

■ **pe internet sînt transmise în permanență imagini cu lacul în care se bănuiește că ar trăi cea mai înfiorătoare creatură marină**

De săptămîna trecută, o cameră de vederi un ermetizată filmează misterioasele adîncuri ale lacului scoțian Loch Ness, iar o alta - montată pe ruinele castelului Urquhart - supraveghează suprafața lacului. Imaginile sînt transmise în direct pe Internet, la adresa http://www.camvista.net/camclients/lochnessproject/boatcam.htm), după cum anunță site-ul www.bumerang.ro.

Lacul Loch Ness este cunoscut în întreaga lume, atît datorită legendelor care circulă referitoare la monstrul care ar trăi în apele sale cît și pentru că este considerat unul dintre cele mai mari și mai impresionante lacuri din Scoția. ***„Loch Ness conține mai multă apă decît există în Anglia și Țara Galilor la un loc. Este atît de întins încît poate ascunde multe mistere și nu ar fi imposibil să nu îl întîlnim pe Nessie"***, spune ***Adrian Shine,*** directorul echipei științifice care se ocupă de cercetarea lacului. Potrivit legendei, un monstru marin ar trăi în apele acestui lac. Cea mai veche legendă care vorbește despre existența unui asemenea monstru datează din anul 565 d.Hr. și susține că Sfîntul Colomba, un evanghelist scoțian, a văzut o creatură înfricoșătoare ieșind din apele lacului. De atunci, numeroase alte legende s-au țesut pe marginea existenței acestui monstru, dar nu există nici o dovadă materială a existenței sale. Imaginile sînt retransmise începînd de la ora 9.00 dimineața pînă seara, iar în timpul verii una din camere va transmite în direct imagini de pe cursele de pasageri care se îmbarcă la castelul Urquhart pentru a trece prin dreptul locului cu cea mai mare adîncime a lacului. ■

# Ultimul răcnet în coafură

■ **în anul 2002, stilul punk stilizat revine în vogă**

Carmen FEDELEȘ, salonul „Carmen Stil"

Vreți să vă schimbați imaginea, printr-o nouă tunsoare și o altă culoare a părului? Trimiteți la redacție fotografii cu imaginea dumneavoastră actuală. Doamna ***Carmen Fedeleș***, de la salonul „Carmen Stil", vă va recomanda ce vi se potrivește. Prin tragere la sorți, o dată pe lună, va fi desemnată o persoană care va primi ca premiu o ședință de coafură la salonul „Carmen Stil". ■

Capitala modei este, pentru coafori, Londra. În fiecare an, în octombrie, aici se adună stiliști din toate colțurile lumii pentru a încerca tehnici noi de vopsire a părului, noi linii ale tunsorii la femei și bărbați, combinații de culori. Se lansează, în paralel, o modă a străzii și una de scenă.

La Londra se întîlnesc cele mai importante academii din domeniul coafurii, și anume Vidal-Sasoon, care s-a lansat cu un stil de tuns cu rotunjimi ce amintesc de ***Mireille Mathiew*** și ***Tony and Grey***, ce promovează stilul fluid, suvitat.

În ultimii trei ani, mare accent s-a pus pe tehnicile de vopsire, care sînt într-o continuă schimbare, completîndu-se an de an cu noi modalități de aplicare a vopselii.

Toamna aceasta se pune preț pe urmărirea liniei ovale a capului și aceasta va fi tendința în moda anului 2002.

Se poartă de la degradeul pe lungime pînă la degradeul de șuvite separate sau delimitări de culoare pe felii groase colorate din loc în loc, pentru a crea un accent în porțiunea respectivă.

În mare vogă sînt extensiile de păr naturale sau sintetice aplicate pe păr lăsat liber sau pe păr strîns prelungit, îndesat pe dedesubt, dacă este foarte rar. Pentru păr vopsit negru, care este foarte greu de decolorat, se adaugă extensii colorate.

- Anul 2002 va fi în mod clar, și pentru părul lung și pentru cel scurt, unul punk. Nu este vorba de punk-ul rockerilor din anii '70, cu creastă și lateralele capului rase, ci de unul stilizat, care va fi „asortat" cu blugi evazați, colorați sau roși - simulînd vechimea - și bluze elegante, cu strasuri sau aplicații de paiete.
- Tunsorile vor fi asimetrice, cu alternante de șuvite lungi și scurte. O fată cadru rotundă nu este tocmai cea mai de dorit în 2002.
- Se poartă culorile de pămînt. Roșul compact a ieșit din modă, rămînînd valabil doar ca accent pe un degradeu de blonduri.

Și pentru că sîntem pe ultima sută de metri în perioada nunților, trebuie să știți că ***Patrick Cameron,*** artistul numărul unu în lume în materie de cocuri, a lansat cocurile simple, netapate, cu luciu, care se pot purta pe creștet sau pe ceafă, simetrice sau asimetrice, dar oricum fără urmă de „sărmăluțe".■

VEDETELE PATRIEI

## Double D - premieră în noua formulă

La cîteva luni după ce ***Delia Panait*** a părăsit trupa, ***Double D*** și-a lansat primul album în formulă de duet. Cătălina și Daniel și-au numit noul disc ***„9.00 A.M."*** Daniel ne-a povestit în ce context au ales acest titlu: ***„De obicei, intram în studioul de înregistrări pe la ora 10.00 și trebuia să ne trezim în jur de 9.00. De aici ne-a venit ideea să-l numin «09.00 A.M»''.*** Noul disc semnat Double D conține 12 piese, iar primul single extras de pe el se numește ***„Nu te ascunde"*** și va avea videoclip.

## K-pital sau muzica tehno în stil senzual

***K-pital*** a lansat ieri albumul ***„Senzual" - „o adevărată injecție cu adrenalină în muzica techno-dance actuală"***, după cum afirmă reprezentanții casei de discuri Roton. Lansarea acestui album marchează transformarea trupei, însemnînd o schimbare totală de look și de sound. Fetele au mărturisit că acum s-au maturizat și astfel, Miki nu numai că a renunțat la codițe, dar a căpătat alura unei adevărate dive, mai ales că și-a vopsit și părul verde. Nici Oana și Claudia nu mai arată ca înainte: suvițele rosii sau bluzele foarte decoltate arată că e vremea ca fetele să arate că sînt sexy. Producătorii și managerii trupei spun că noua trupă K-pital înseamnă, printre altele, ***„trei tipe super-sexy care emană senzualitate prin toți porii"***. K-pital este unica trupă tehno feminină din România. **(Claudia VOICU)**

BANC NOU ȘI SCURT

## Ăla cu Bush și Bin Laden

- Dacă Bush ar juca șah cu bin Laden, cine ar cîștiga?
- Bin Laden, pentru că Bush nu mai are turnuri.
- Dar dacă meciul s-ar repeta?
- Tot bin Laden ar cîștiga, pentru că are mai mulți nebuni.

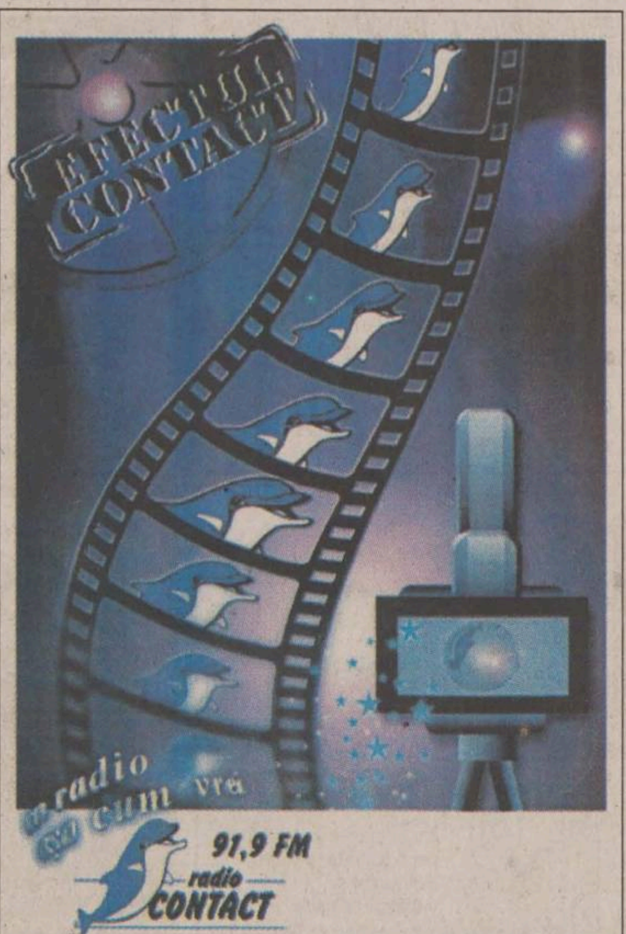


NORD'EST 100.4 FM RADIO

Telefon: 211570

Organizează *concurs* pentru

REALIZATOR PROGRAME

Înscrierea la concurs trebuie să conțină: CV, scrisoare de motivație și casetă audio cu voce înregistrată cu durata de maxim 3 minute.

Dosarul se depune la sediul Radio Nord Est din str. Gării nr. 22, clădirea Vama Veche, et.3, zilnic între orele 10.00 și 16.00.

100,4 FM

B.C.U. „M. EMINESCU" IAŞI
PECU

RoBank
București
Constanța
Craiova
Galați
Iași
Piatra Neamț
Ploiești
Timișoara

## Trebuie ieșenii să schimbe numele străzii Mareșal Ion Antonescu?

4A

Acest număr conține
**Ghidul de week-end**
Supliment realizat în colaborare cu TOTEM TURISM

Ziarul care stă de vorbă cu oamenii

JOI, 8 NOIEMBRIE 2001
Nr. 255 (3155)
16 PAGINI
5000 LEI

# Monitorul

Telefoanele redacției:
271.271
271.333

Publicație a Grupului de Presă „Monitorul"

Director general: Dan Radu   Adresa redacției: Iași, Str. Smârdan nr.5   www.monitorul.ro   Redactor-șef: Toni Hrițac

# Băcăuanii vor să ia „Antibiotice"

■ firma „Drum Invest" SRL din Bacău a cumpărat caietul de prezentare al „Antibiotice" contra sumei de 7.000 de dolari ■ obiectul principal de activitate al băcăuanilor îl reprezintă construcțiile ■ a mai pus ochii pe „Antibiotice" un concern format din societățile „Romferchim" din România și „Sanavita" din Germania ■ al treilea dosar de prezentare a fost cumpărat de o persoană fizică în numele unor investitori din Elveția ■

Cei care vor cumpăra Fabrica de Antibiotice vor trebui să-și asume și investiții de mai multe milioane de dolari pe lîngă prețul plătit

Citiți în pagina ▶ 5A

Cît de implicat este IȘJ în afacerea transferurilor?

# Ancheta din licee este îngropată

■ la o săptămînă de la demararea controlului, șeful IȘJ, Mihai Dumitriu, nu a dat publicității nici un rezultat ■ comisia IȘJ este secretă și tot secrete sînt liceele unde se fac cercetările ■ la „Al.I. Cuza", un liceu unde anchetatorii IȘJ n-au ajuns încă, au fost transferați 18 elevi, unii cu medii mai mici decît a ultimului admis ■

După mai bine de o săptămînă de la dezvăluirile făcute de"Monitorul" în privința transferurilor la clasa a IX-a din liceele ieșene, rezultatele anchetei deschise de Inspectoratul Scolar Județean(IȘJ) întîrzie să apară. Amploarea „celei de-a doua admiteri" a depășit orice așteptări. Cel mai probabil, liceele care nu au acceptat transferuri pot fi numărate pe degetele de la o mînă. Ziarul nostru a prezentat detaliat șase cazuri de transferuri absolut discutabile și a descoperit că Liceul de Informatică își poate forma încă o clasă din numărul total de transferați, 25. Situația a scăpat de sub control. Responsabilitatea transferurilor este pasată de la directori la Inspectorat și de la Inspectorat la directori. Conducerile școlilor și șeful IȘJ, *Mihai Dumitriu*, susțin că au avizat doar transferuri legale respectînd prevederile regulamentului școlar. Unii directori spun că au consultat Consiliile Profesorale, alții că au cerut avizul Consiliilor de Administrație fără a proba însă acest lucru cu documente. În marea lor majoritate, directorii spun că șeful IȘJ, Mihai Dumitriu, nu este străin de transferurile din școlile lor. Nici inspectorul Dumitriu nu neagă acest lucru, dar susține că a aprobat doar cazuri excepționale, iar responsabilitatea pentru transferurile la clasa a IX-a, semnate de directori, aparține acestora. Pozînd în apărătorul legii, șeful IȘJ afirmă că va face lumină în nebuloasa transferurilor, însă ancheta se desfășoară în secret absolut, cu o comisie secretă, în licee știute doar de Inspectorul Școlar. **(Corina GÎLCĂ, E. CHISCOP)**

Continuare în pagina ▶ 4A

## ȘTIRILE ZILEI

### Adopție ca în povești

O ieșeancă s-a atașat atît de orfanul pe care îl avea în asistență, încît a hotărît să-l înfieze. ▶ 3A

### Gardieni cu lupi în lesă

40 de ciobănești germani au fost cedați de Poliția de Frontieră gardienilor publici, pentru a-i însoți în timpul patrulării pe străzi. ▶ 3A

### Atac terorist la Aeroport

Pe 14 noiembrie, trupele anti-tero vor simula un atac la Aerogara ieșeană. ▶ 2A

### Ziua îngerilor

Toți ortodocșii îi sărbătoresc astăzi pe Sfinții Mihail și Gavril. ▶ 2A

## UTILE

**Meteo**
9°– 14°C 3°– 7°C 2B

**Curs valutar**
Cursul BNR și casele de schimb din Iași 5A

**Telefoane**
Numerele de telefon ale principalelor instituții de interes public 2B

**Programe TV** 7B

**Audiențe**
Orele și zilele de audiențe la șefii orașului 2B

**Horoscop** 2B

**Farmacii** 3B, 5B

**Servicii medicale** 3B

# Procesul Paula Bulgaru se reia astăzi la Tribunal

■ va fi o nouă rundă de foc în cel mai spectaculos proces al anului ■ avocatele apărării cer achitarea, după ce instanța inferioară a pedepsit-o cu o amendă penală de 4 milioane de lei ■

Azi va începe runda a doua în procesul *Paulei Bulgaru,* tînăra care deranjat slujba de Sf. Parascheva. După ce magistrații Judecătoriei au găsit-o vinovată pe fată, a venit rîndul celor de la Tribunal să cîntărească fapta Paulei Bulgaru. ***„În motivele de apel am arătat că Paula nu poate fi judecată după legea omului, ci după Biblie, și că nu există fapta pentru care a fost condamnată"***, a declarat avocata Mariana Bâzdâră. Avocata a mai precizat că Paulei Bulgaru nu i se poate reține infracțiunea de împiedicare a unui cult religios deoarece, susține ea, ***„o slujbă nu reprezintă un cult"***. ***„De asemenea"***, a mai continuat ea, ***„nu poate fi vorba nici de ultraj pentru că Paula nu a folosit cuvinte triviale sau injurii"***. În urmă cu o săptămînă, Paula Bulgaru a fost condamnată la o amendă penală de trei milioane de lei, fiind găsită vinovată de împiedicarea exercitării unui cult religios și ultraj contra bunelor moravuri. **(A.PLECAN)**

Continuare în pagina ▶ 2A

## Din arhiva „Monitorului"

Indiferent dacă a fost inginer-șef sau director, Romeo Miștreanu s-a simțit întotdeauna bine la RA „Termoficare". Ieșenii, mai puțin. De 10 ani, nimeni nu știe care sînt motivele pentru care șeful RADET rîde așa de mult

Deznodămînt previzibil într-un proces care durează de cinci ani

# Primăria a pierdut Starea Civilă

La Starea Civilă se va mai oficia o singură căsătorie: cea dintre ***Alexandru Suter*** **(foto)** și clădirea care a aparținut bunicului său. Suter a fost repus în posesia imobilului în care se oficiază căsătoriile, după patru ani de judecată cu Primăria. Curtea de Apel Bacău a decis restituirea Stării Civile, somînd Primăria să evacueze clădirea. Imediat, juriștii din Palatul Roznovanu au promovat în instanță acțiunea de suspendare la executare. **(Bogdan PĂȘCĂNEANU)**

Continuare în pagina ▶ 3A

MAVIOV HAIR STUDIO

## MISS Monitorul

Ziarul care stă de vorbă cu oamenii

Într-un continuu duel cu timpul, dar și cu ea însăși, Georgiana Soficu, de 15 ani, trăiește viața într-un ritm amețitor, la turație maximă. Asemănător gimnastelor de aur ale României, la 5 ani era capabilă să ducă la bun sfîrșit o linie acrobatică ce cuprindea sfoara, podul și flick-flack-ul pe covorul plușat. Doi ani mai tîrziu dansa samba, vals și cha, cha, cha, trupa din care făcea parte făcînd furori într-o tabără școlară de creație. Obișnuită a Olimpiadelor Scolare de limbă română și engleză, Georgiana și-a desăvîrșit eleganță și grația la balet, a continuat cu aerobic și trupa de majorete, pentru ca acum să opteze pentru volei, pe care-l practică la Penicilina junioare.

Detalii în pag. 8B

viperCLUB

Nume ..............................
Adresă ..............................
Telefon ..............................
Concurenta **Georgiana SOFICU**
NOTA ACORDATĂ (1-10) [ ]

Data limită de trimitere este 30 noiembrie. Taloanele de vot se trimit la OP 10, CP 2090 sau se depun la centrele de Mică Publicitate Monitorul.

Princesse Club   Sponsorii concursului   Nelmar

Reportaj din Afganistan

# Copiii-soldați

■ războiul și răzbunarea sînt singurele lucruri familiare tinerilor recruți ai Alianței Nordului și ai talibanilor

Mukhtar e infanterist în armata rebelilor afgani. De pe loc, poate numeri barba unui om de la 200 de metri. Poate chiar vedea bunkerele ascunse ale talibanilor de la kilometri depărtate. Șeful de pluton spune că acest soldat cu ochii verzi e cel mai talentat pe care l-a avut vreodată sub comandă; Mukhtar primește serios complimentul și își îndreaptă umerii osoși. ***„Sînt vechi în armată"***, spune el . ***„Deci trebuie să fac bine ceea ce fac"***. Într-adevăr, Mukhtar e veteran, luptă de patru ani în deșertul deprimant al Afganistanului. Neobișnuit e că are doar 15 ani.

Citiți în pagina ▶ 8A

## SEIFUL FĂRĂ CIFRU

**Ultima ocazie pentru aerisirea caloriferelor**

2A

# Serviciul militar ar putea fi de patru luni

Secretarul de stat în MApN ***Sorin Encuțescu*** a anunțat, într-o conferință de presă, că la nivelul Statului Major General se studiază cîteva posibile scenarii de reducere a serviciului militar obligatoriu de la 12 luni la nouă, cinci sau patru luni. Encuțescu a declarat că aceste schimbări trebuie să țină cont de „trendul demografic" în următorii ani și de cîți dintre băieții încorporabili pot intra ulterior în structurile militare. El a precizat că la Senat se află o inițiativă legislativă privind serviciul militar alternativ. ***„Nu vrem să procedăm ca francezii care, atunci cînd au trecut la armata profesionistă, făceau pregătirea militară a tinerilor într-un week-end"***, a spus Encuțescu. ■

RAFO

Calculatoare * Componente * Accesorii * Consumabile * Imprimante * Birotica * Soft * Distributie * Comunicatii * Servicii de specialitate * Networking * Telefonie mobila * Mobilier * Consultanta

Dacă nu crezi că avem cele mai bune prețuri vino și convinge-te singur

COMPUTER HOUSE INVEST • Bulevardul Independentei • 217800

**Înecată în găleata cu apă:** Moarte suspectă în comuna Bivolari. Un bărbat și-a găsit mama decedată în propria-i casă. Marți dimineața, ***Vasile Tabarcea*** (21 de ani) din comuna Bivolari, a sesizat Postul de Poliție din localitate despre faptul că mama sa, ***Elena Tabarcea*** (51 de ani), a murit în condiții suspecte. Tînărul a declarat polițiștilor că marți dimineața, cînd s-a sculat, și-a găsit mama moartă pe podeaua camerei. Femeia era udă pe cap și pe haine, iar trupul ei zăcea întins la intrarea din sufrageria casei. Alături de cadavru se afla o căldare plină cu apă. Inițial, rudele și polițiștii au avansat ipoteza că femeia s-ar fi înecat în căldarea cu apă. Medicul de familie a constatat că decesul lui Elena Tabarcea a survenit ca urmare a înecului prin sufocare, dar a refuzat să elibereze certificatul constatator al decesului. Deoarece moartea Elenei Tabarcea pune destule semne de întrebare, polițiștii vor declanșa o anchetă numai după efectuarea necropsiei. **(Cătălin ȘTEFĂNESCU)**

**La UTI se dau salarii de merit:** 15% dintre profesorii de la Universitatea Tehnică „Gheorghe Asachi“ vor avea salarii mai mari în anul universitar 2001-2002. ***„Biroul Senat a aprobat criteriile pentru acordarea salariilor de merit în acest an, procentul fiind de maxim 15% din totalul posturilor din Universitate“***, spune ***Gheorghe Zet,*** secretarul științific al UTI. Salariul de merit reprezintă mărirea cu 15% a salariului de bază și poate fi acordat atît profesorilor, cît și celor din personalul administrativ și auxiliar. Cei care vor fi nominalizați de facultăți să primească salariu de merit vor primi mărirea retroactiv, de la 1 octombrie. **(M.C.)**

**Tîrg școlar:** Școlile ieșene și organizațiile pentru tineret își prezintă în aceste zile ofertele educaționale pentru copiii ieșeni. La inițiativa Ministerului Educației și al Direcției de Educație Continuă din cadrul Inspectoratului Școlar Județean s-a deschis ieri la Iași , „Tîrgul ofertelor educaționale“. Tîrgul este deja la a doua ediție și își propune să promoveze programe de pregătire, reconversie profesională și educație continuă pentru tineri. Această manifestare durează trei zile și se desfășoară în cadrul Liceului de artă „Octav Băncilă“. **(Corina GÎLCĂ)**

**A doua tranșă de rechizite pentru elevi:** Școlarii ieșeni din familii cu venituri modeste vor primi, în curînd, cea de-a doua tranșă de rechizite școlare. La Inspectoratul Școlar Județean (ISJ) au sosit 39.280 de pachete de rechizite pentru copiii din ciclul gimnazial. Aceste pachete vor fi împărțite la școli în zilele următoare. ***Adriana Aftanase***, contabil șef al ISJ, a declarat că trebuie să mai sosească, la Iași, pentru a acoperi întreg necesarul, încă 10.918 caiete. În cadrul acestei campanii de sprijinire a elevilor care provin din familii nevoiașe, școlarii din clasele I - IV vor primi rechizite în valoare de 200.000 lei, iar cei din clasele V-VIII, vor primi caiete și produse de papetărie în valoare de 250.000 lei. **(Corina GÎLCĂ)**

**S-a deschis Clubul părinților:** Părinții din Iași pot apela la sfatul consilierilor psihopedagogici dacă au probleme cu fiii sau fiicele lor. Pentru ei s-a deschis „Clubul părinților“ la Centrul Județean de Asistență Psihopedagogică (CJAP) . Coordonatoarea Centrului, Maricica Andrei, susține că acest club are drept obiect terapia de grup a părinților. ***„La noi vin mulți părinți care întîmpină probleme cu fiii lor, vrem să-i obișnuim să-și spună aceste probleme în grup; să împărtășească și altor părinți experiențele prin care au trecut“***, a declarat Maricica Andrei. „Clubul părinților“ se reunește în fiecare vineri, de la ora 15, la sediul CJAP, de pe strada Lascăr Catargi, nr.28. **(Corina GÎLCĂ)**

# Ultima ocazie pentru aerisirea caloriferelor

Ieșenii care nu vor să aibă probleme cu încălzirea pe toată durata sezonului rece trebuie să își pregătească temeinic instalația din locuințe. În fiecare iarnă, caloriferele trebuie aerisite astfel încît agentul termic să ajungă pînă la ultimul element al caloriferului. Dacă această operațiune nu este făcută ca la carte, există riscul ca jumătate de calorifer să fie fierbinte, iar restul de elementi să rămînă reci toată iarna. Pentru aerisirea caloriferelor, locatarii pot cere asistență tehnică angajaților regiei locale de termoficare (RADET). ***„În cazul în care caloriferele nu se încălzesc în totalitate, ieșenii pot suna la dispeceratul regiei, la telefonul 147.610. Vom trimite echipe care pot face corect aerisirea. Totodată, ieșenii pot face această operațiune și cu angajații punctelor termice la care sînt arondați“***, a declarat *Vasile Enache,* directorul tehnic al RADET. Acesta susține că aerisirea trebuie făcută de angajații regiei pentru că altfel există riscul pierderii unor importante cantități de agent termic, care ulterior vor fi suportate tot din buzunarul locatarilor. **(R.M.)**

# Meci de box în secretariatul Universității „D. Cantemir“

**■ Monica Boghiu spune că a fost lovită de secretară pentru că a insistat să i se dea chitanțe pentru banii ceruți în schimbul aprobării transferului la o altă instituție ■ reclamata nu recunoaște nimic ■ „Voi face plîngere la poliție“, spune tînăra ■**

Scandalurile au început să se țină lanț de Universitatea Ecologică „Dimitrie Cantemir“. După ce, lunea trecută, Consiliul Național de Evaluare și Acreditare Academică (CNEAA) a propus Ministerului Educației retragerea autorizației de funcționare pentru cele trei specializări de la Iași, studenții și elevii de la școlile postliceale au început să-și ceară transferurile la alte instituții. Unul dintre aceste cazuri s-a lăsat cu o bătaie în sediul universității situat în centru, pe strada Vasile Alecsandri. ***Monica Boghiu,*** elevă la școala postliceală sanitară, specializarea asistenți medicali generaliști, susține că a fost lovită, marți, de secretara ***Maria Popovici,*** pentru că a cerut să i se dea chitanțe pentru suma de 1.830.000 de lei, bani cu care a fost nevoită să-și plătească transferul și foaia matricolă cu o zi înainte. ***„Voi face plîngere la Poliție“***, spune Monica Boghiu.

## I s-au cerut 1.830.000 de lei pentru a i se aproba transferul

Problemele cu școala la care și-a început studiile în toamna anului 2000 au început pentru Monica Boghiu martea trecută, cînd a aflat din presă că universitatea își va pierde autorizația de funcționare. Avînd în spate încă o experiență de acest gen, cu Fundația „Petre Brînzei“, unde a urmat un semestru în 1999 la secția de vameși, Monica Boghiu s-a decis să se transfere la o școala postliceală sanitară de stat, „Christiana“. Numai că pentru a-și lua foaia matricolă și pentru a se putea transfera, spune Monica, trebuia să aibă situația încheiată. ***„Anul trecut, la Farmacologie, profesorul Longinus Enescu ne-a zis că o să dăm o lucrare cu patru subiecte și o să ne pună două note. Unora le-a pus două note, alții ne-am trezit numai cu una. Aveam un singur șase“,*** spune Monica. Dîndu-și seama că nu va reuși să obțină și a doua notă în condițiile în care va cere transferul, Monica spune că a fost nevoită să invoce diferite motive: ***„M-am dus și le-am zis că părinții mei sînt în străinătate și că trebuie să le arăt situația încheiată cînd se întorc. După ce am făcut scandal, Enescu m-a primit la un curs de-al lui, după ce am plătit 100.000 de lei taxa de restanță, și am dat o lucrare pe care mi-a pus trei. Cum aveam un șase, mi-a pus media cinci, și așa mi-a putut încheia situația“***, povestește Monica. Vineri s-a dus din nou la sediul universității și acolo i s-a zis că pentru transfer trebuie să dea încă 1.050.000 de lei. ***„Dacă am văzut că aici nu se rezolvă nimic decît cu scandal, am luat un vecin și pe mama și m-am dus să cer transferul. Doamna rector mi-a semnat cererea, m-a pus să plătesc 30.000 de lei taxa pentru foaia A4 pe care am scris cererea și mi-a scris într-un colț că trebuie să mai plătesc un milion jumătate taxa de transfer și încă 300.000 lei foaia matricolă“***, spune Monica Boghiu susținînd că își dorea atît de tare să scape, încît a plătit.

## „Secretara a început să mă lovească cu mîinile“

Potrivit relatărilor sale, după ore de așteptare și după ce a „uns-o“ cu o ciocolată pe secretara rectorului Zaira Murgu, a obținut și foaia matricolă și semnătura conducerii. Cu toate acestea, revoltată de modul cum a fost tratată și de banii pe care a trebuit să-i scoată din buzunar, Monica Boghiu s-a dus să reclame cele întîmplate la ISJ și la Poliție. Aici i s-a răspuns că nu poate să facă nimic dacă nu are chitanțele cu care să demonstreze că a dat acești bani: ***„Marți m-am dus cu prietenul meu acolo și am cerut chitanțele. Secretara mi-a zis că nu-mi poate da decît copii xerox și abia a doua zi. Am zis că nu plec de-acolo pînă nu mi le dă. Ea s-a enervat, a început să mă lovească cu mîinile și să împingă ușa ca să mă scoată afară de la ea din birou“***, relatează Monica Boghiu incidentul cu secretara.

Firește, aceasta din urmă nu recunoaște nimic: ***„Cum poate fi bătut un om la noi cînd discutăm întotdeauna frumos? Duduia a fost școlită să facă ce a făcut“***, a declarat ieri ***Maria Popovici,*** precizînd că taxele respective au fost stabilite de consiliul de conducere al instituției. Zaira Murgu nu a putut fi contactată pe parcursul zilei de ieri, după spusele angajatei sale fiind plecată la București, la minister. ***Prof.dr. Ioan Macovei,*** membru în comisia de control a CNEAA, spune că atît timp cît o universitate nu este acreditată, nu intră sub incidența legii învățămîntului și are libertatea de a stabili anumite taxe: ***„Taxa este însă în acest caz foarte mare și ar trebui ca studenta să facă reclamație la minister și la CNEAA. Cei de la «Cantemir» sînt acum între ciocan și nicovală și încearcă să-și scoată paguba“***, a declarat acesta. **(Mirela CORLĂȚAN)**

Monica Boghiu: „Secretara mi-a zis că nu-mi poate da decît copii xerox după chitanțe și abia a doua zi“

# Marian Lungu este cercetat pentru 21 de infracțiuni

**■ procurorilor le-au trebuit 5 pagini pentru a trece în revistă toate faptele comise ■ Lungu se specializase în înmatricularea mașinilor mai vechi de opt ani ■**

Un pensionar pe caz de boală din Iași trebuie să dea socoteală în fața instanței de judecată pentru nu mai puțin de 21 de infracțiuni. Parchetul de pe lîngă Judecătoria Iași îl acuză pe ***Marian Ionescu Lungu*** (44 ani) de comiterea infracțiunilor fals material în înscrisuri sub semnătură privată, participație improprie la fals intelectual, fals în declarații, participație improprie la falsificare de valori străine, evaziune fiscală și sustragerea de la plata taxelor vamale a unor bunuri. Procurorilor ieșeni le-au trebuit cinci pagini pentru a expune infracțiunile pentru care Lungu a fost trimis în judecată. Toate se referă la confecționarea de documente false în vederea înmatriculării de autoturisme mai vechi de opt ani și fără plata taxelor vamale.

Conform rechizitoriului, bărbatul a fost solicitat de reprezentanții societății non-profit „Ginta Latină“ să-i ajute la înmatricularea unei mașini primite ca donație din Occident. Aceasta se întîmpla în 1997, iar cei de la „Ginta Latină“ i-au dat lui ***Marian Ionescu Lungu*** cîteva din actele societății pentru a se ocupa de înmatriculare. Conform anchetei însă, ieșeanul și-a confecționat o ștampilă și cu ajutorul unor copii ale actelor primite în 1997 a reușit să înmatriculeze în Iași trei autoturisme: un Audi și două BMW. Anchetatorii au descoperit că Marian Ionescu Lungu a plăsmuit mai multe documente pentru a completa dosarele de înmatriculare ale acestor autoturisme, care în mod normal nu puteau fi puse în circulație. Totodată, s-a ajuns la concluzia că Lungu înmatricula mașini fără știrea sau acordul conducerii societății „Ginta Latină“. Pînă la urmă, polițiștii au descoperit falsurile și au înaintat dosarul Parchetului. În urma cercetărilor s-a descoperit faptul că Marian Ionescu Lungu a mai suferit o condamnare pentru fapte asemănătoare, fiind la data comiterii celor 21 de infracțiuni în termenul de încercare. Urmează ca dosarul să fie înaintat instanței de judecată. Dacă va fi găsit vinovat de către judecători, Marian Ionescu Lungu poate primi pînă la 12 ani de închisoare. **(R.BURLACU)**

# Se pune la cale un atac terorist la Aeroportul Iași

**■ trupe anti-tero, parașutiști și trupe terestre vor participa la o simulare programată la mijlocul săptămînii viitoare**

La sfîrșitul acestei luni, Aeroportul Iași va fi ținta unui atac terorist simulat de trupele anti-tero, parașutiști și trupe terestre. ***Nicolae Ivanciu,*** vicepreședintele Consiliului Județean (CJ) a declarat că aceste exerciții au ca scop verificarea capacității de ripostă în cazul unui atac real. ***„Această simulare va urma unei întîlniri în perioada 14-16 noiembrie, la Iași, a tuturor directorilor de aeroporturi din țară, a reprezentanților agențiilor de transport aerian și a operatorilor de trafic aerian. Tema discuțiilor se va axa pe reglementările legale privind desfășurarea activităților pe aeroporturile din țară“***, a precizat Ivanciu. Vicele de la CJ a avansat și ideea înființării la Iași a unei școli de pilotaj, fiind convins totodată că Aeroportul Iași se va încadra în condițiile pe care trebuie să le satisfacă un aeroport internațional. **(B.P.)**

# Procesul Paula Bulgaru se rejudecă azi la Tribunal

Continuare din pagina 1A

În timpul procesului, au fost citați ca martori ***Mitropolitul Daniel*** și ***Episcopul Casian,*** dar înaltele fețe bisericești nu au dat curs citațiilor. Nemulțumite de soluția Judecătoriei, avocatele ***Paulei Bulgaru*** au făcut apel la Tribunal considerînd că soluția a fost netemeinică și nelegală. ***„Vom cere reaudierea celor trei martore folosite de procurori pentru întocmirea rechizitoriului și vom insista în citarea Mitropolitului Daniel și a Episcopului Casian“***, a mai precizat ***Mariana Bâzdârâ.***

## „Scrisoare către oameni“

Deși este constănțeancă, Paula Bulgaru a sosit de ieri în Iași pentru a fi prezentă la propriul proces. ***„Nu sînt împotriva preoților, ci împotriva oamenilor preoți care au dat mîna cu diavolul și care au ales huzurul în locul suferinței“***, și-a motivat ea revolta, care o face să strige în timpul slujbelor importante, în cadrul unei „Scrisori către oameni“, adresată prin intermediul presei. Ea a mai scris că și-ar fi dorit ca ***„preoții să fie ferestrele prin care vine lumina către oameni“***, dar că, din păcate, ***„unii, după terminarea seminarului sau a facultății teologice, pentru ocuparea unei parohii dau tot felul de «cadouri» pentru ca mai apoi tînărul preot să recupereze ce a dat“.***

## Eroina unui proces fără precedent

Paula Bulgaru a fost eroina unei arestări fără precedent. Deoarece a strigat împotriva Mitropolitului Daniel și a Episcopului Casian în timpul slujbei de Sf. Parascheva de pe 14 octombrie, ea a fost arestată, fiind acuzată de tulburarea liniștii publice, împiedicarea exercitării unui cult religios și ultraj contra bunelor moravuri. În general, astfel de manifestări au fost pedepsite cu o amendă contravențională și niciodată cu arestarea. Paula Bulgaru a fost eliberată de judecători înainte de terminarea mandatului de arestare. După ce a fost condamnată la Judecătorie, Paula Bulgaru a ajuns cu procesul la Tribunal. În cazul în care și magistrații acestei instanțe o vor considera vinovată, tînăra se va adresa Curții de Apel. ***„Vom ajunge și la Strasbourg dacă această fată nu-și va găsi dreptatea“***, a precizat avocata Mariana Bâzdârâ.

# Azi este sărbătoarea îngerilor

**■ Ziua Arhanghelilor Mihail și Gavriil este cea mai mare sărbătoare din calendarul ortodox dedicată îngerilor ■ în reprezentările iconografice, Mihail este cel care trimite pedepsele divine, iar Gabriel este arhanghelul care aduce darurile ■**

Toți cei ce poartă numele de Mihai, Mihail, Mihaela, Gabriel, Gabriela, Gavriil sau Gabi își sărbătoresc astăzi ziua numelui, pentru creștinii ortodocși fiind cea mai mare sărbătoare din calendar dedicată îngerilor: Sfinții Arhangheli Mihail și Gavriil. Așa cum este reprezentat și în icoanele ortodoxe, un tînăr cu spadă de foc, arhanghelul Mihail reprezintă pe cel care trimite pedepsele divine, în ebraică cuvîntul „michael“ însemnînd puterea lui Dumnezeu. Gavriil sau Gabriel este arhanghelul care aduce darurile, reprezentarea sa iconografică fiind cu un crin în mînă, simbol al feciorieі. Conform Bibliei, arhanghelii reprezintă două din cele zece cete îngerești din jurul tronului dumnezeiesc. După căderea în păcatul mîndriei a cetei conduse de Lucifer, se spune că Mihail s-a adresat răzvrătiților cu aceste vorbe: ***„Să luăm aminte, pace tuturor!“.*** Mihail este „identificat“ de creștini prin această replică, rostită la fiecare liturghie, precum și prin faptul că i-a izgonit din Rai pe cei ce au căzut în păcat, Adam și Eva. Caracterul „combativ“ cu care este asociat arhanghelul Mihail, a făcut ca în 1927 ***Corneliu Zelea Codreanu*** să denumească mișcarea pe care o conducea, „Legiunea Arhanghelului Mihail“. În antiteză, Gavriil este cel ce a dat Maicii Domnului vestea cea bună a viitoarei nașteri a Mîntuitorului. Cei doi arhangheli sînt protectorii vieții mănăstirești, astăzi fiind hramul Mănăstirii Agapia, precum și al bisericilor Frumoasa, „Sfinții Voievozi“ (Eternitate) și al capelei Facultății de Teologie. **(Mirela CORLĂȚAN)**

**Cosmoplus**

Agent Autorizat Cosmorom

Aboneaza-te la Cosmorom ATU sau Cosmorom Plus 25 si beneficiezi de:
- Taxare la secunda ;
- Conectare gratuita ;

| | |
|---|---|
| BOSCH 509 | 99.000 lei |
| SAGEM DC810 | 199.000 lei |
| MIT. TRIUM | 599.000 lei |
| MOT. CD920 | 799.000 lei |
| SIEMENS C25 | 1.099.000 lei |
| ALCATEL 302 | 1.799.000 lei |

In IASI
Str.Stefan cel Mare nr.4
tel/fax 032.26.16.33

Dacă oferta te-a sedus înseamnă că e **Cosmoplus**

**Gold & Platin** aduce Opel-ul la Iași

Reducere
**3%** din partea Gold & Platin pînă la **1 decembrie**

**Gold & Platin** va deschide în cîteva zile cel mai mare complex **service-show-room** din Moldova
- garanție fără limită de kilometri
- o gamă largă de servicii
- personal autorizat Opel
- piese de schimb originale
- vopsitorie modernă și vopsea orginală
- service în post-garanție
- sistem avantajos de plată
- garanție și post-garanție pentru lucrările efectuate

**Gold & Platin** este dealer autorizat **Opel** pe județele Iași, Suceava și Botoșani

Sediul firmei:
DN 28, Iași-Tg. Frumos
(vis-a-vis de Metro)
Tel. 032-248 190, 248 191
248 192; fax: 032-248 193
E-mail: goldplatin-opel@mail.dntis.ro

# Mihai Viteazul descalecă la Iași pe 11 decembrie

**■ statuia domnitorului va fi amplasată în locul fostului monument al soldatului sovietic, din Copou ■ președintele Iliescu și-a anunțat prezența la acest eveniment ■**

Statuia lui Mihai Viteazul va fi inaugurată pe 11 decembrie. Aceasta va fi amplasată pe locul unde s-a aflat monumentul soldatului sovietic, lîngă Parcul Expoziției. ***„Sperăm ca, pînă la această dată, să realizăm soclul, iar statuia să fie turnată în bronz la București. Președintele Ion Iliescu și-a anunțat venirea la dezvelirea statuii“,*** a declarat primarul ***Constantin Simirad.***

Inițiativa realizării acestei statui a aparținut Asociației Veteranilor de Război din Iași care se zbate de 4 ani să ridice un monument închinat Unirii de la 1600. Statuia ar fi trebuit finalizată pînă la 27 mai 2000, cînd s-au împlinit exact 400 de ani de cînd Mihai Viteazul s-a proclamat la Iași „domn al Țării Românești, al Ardealului și a toată Țara Moldovei“. La acea vreme, lucrarea ar fi costat circa 3,5 miliarde de lei, însă veteranii nu au reușit să adune decît 700 de milioane de lei. Anul acesta, atît Primăria și Consiliul Județean, cît și Ministerul Culturii au contribuit la strîngerea banilor necesari realizării monumentului. **(B.P.)**

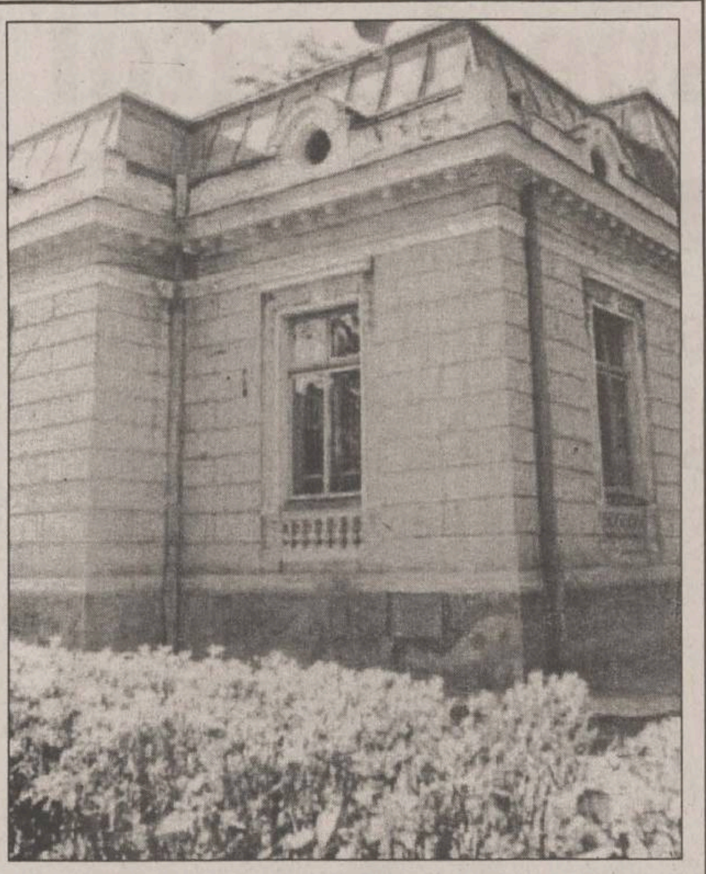

# Primăria a pierdut Starea Civilă

Continuare din pagina 1A

*„Vom înainta un memoriu la Procurorul General al României în vederea promovării recursului în anulare. Dacă acesta va considera că motivele noastre sînt temeinice, procesul se va rejudeca la Curtea Supremă de Justiție"*, a precizat *Lăcrămioara Vernică*, secretarul Consiliului Local. Motivele pe care le vor invoca juriștii Primăriei sînt legate de faptul că aceștia au trimis la Guvern lista cu clădirile care fac parte din patrimoniul administratiei publice ieșene, unde figurează și Starea Civilă. *„Pînă acum, Guvernul nu a emis o ordonanță de urgență prin care lista trimisă să fie acceptată ca definitivă"*, a adăugat Vernică.

## Cinci ani de procese cu Primăria

Cererea de restituire a imobilului a fost formulată în 1996 de Suter în calitate de moștenitor al lui *Neculai Angelescu*, un industriaș ieșean din perioada interbelică. După ce a trăit o viață în București, noul proprietar a venit în Iași solicitînd dreptul de proprietate asupra unuia din cele mai traditionale așezăminte ieșene. Venit la Iași fără un ban în buzunar, sexagenarul Suter a dormit cîteva săptămîni în gară și apoi a găsit un pat cald la Spitalul „Socola". Cît a stat la Iași a dormit chiar în biroul unuia dintre avocatii săi, *Liviu Filip.* A adunat hîrtiile de la Arhivă care îl făceau proprietar asupra institutiei și a început lupta pe coridoarele justitiei pentru reîntregirea averii. Juriștii Primăriei, institutia care ar fi avut cel mai mult de pierdut din această afacere, au făcut tot ce le-a stat în putintă pentru a cîștiga cît mai mult timp: au recuzat trei judecători, de trei ori dosarul a intrat în pronuntare, după care, la cererea Primăriei, a fost repus pe rol, pronunțarea amînîndu-se de patru ori. Sfîrșitul primului capitol al acestei lupte s-a terminat în favoarea Primăriei. La începutul lunii septembrie 1999, Judecătoria ieșeană a considerat că Suter nu poate deveni proprietarul Stării Civile, institutia rămînînd sub tutela Primăriei. Nemultumit de decizie, Alexandru Suter a cerut strămutarea procesului la instanta superioară din Bacău. După un an de judecată, al doilea capitol din lupta Suter - Primărie s-a terminat la Bacău cu victoria urmașului lui *Neculai Angelescu.* Apoi a început o nouă bătălie care s-a dat la Curtea de Apel Bacău și s-a sfîrsit cu respingerea recursului formulat de Primărie și decizia ca lui Alexandru Suter să-i fie restituită clădirea Stării Civile.

O poveste cu o mamă și un orfan mai ceva ca la „Surprize, surprize"

# Adopție ca în povești

■ un asistent maternal a adoptat copilul pe care îl îngrijea ■ Elena H., „mama" profesionistă, a preferat să renunțe la banii pe care-i primea, numai să păstreze micuțul ■ este primul caz de acest gen din județul Iași ■

Un copil de nici un an și jumătate a parcurs, în scurta lui viață de pînă acum, o adevărată odisee. Născut într-o familie dezorganizată, în care mama minoră nu era decît unul dintre numeroșii copii proveniti din multiplele legături întîmplătoare ale bunicii, micutul și-a petrecut mai mult timp în spital decît acasă. Externat și dat în plasament de urgență unui asistent maternal profesionist, copilul si-a găsit o familie adevărată, în cele din urmă. „Mama" profesionistă a preferat să renunte la banii pe care-i primea ca asistent maternal, adoptînd copilul pe care-l avea în grijă.

## Mama nu știa prea bine cine ar putea fi tatăl

Silviu s-a născut, în luna iulie a anului trecut, împotriva sortii. Mama copilului nu avea atunci decît 16 ani, vîrstă la care era încă elevă în clasa a șasea. Tatăl micuțului nu și-a recunoscut niciodată paternitatea, nici pentru mamă nefiind foarte clar cine ar fi trebuit să accepte acest rol. La nici un an de viață, Silviu s-a îmbolnăvit de pneumonie și a fost internat în spital, fiind diagnosticat și cu distrofie musculară de gradul întîi și anemie. După patru luni de stat în spital, cu starea sănătății ameliorată, băiatul nu fusese încă luat acasă de către familia lui. O anchetă socială a Fundației „Bethany" a arătat că băiatul risca să se întoarcă în spital dacă ar fi fost externat: *„Mediul în care ar fi trebuit dus copilul era acela al unei familii de alcoolici degenerați, în care mama băiatului era des alungată de acasă"*, a descris situația asistenta socială *Izabela Crăciun.*

## Îi era frică să-l atingă, atît era de rahitic

Prima escală spre finalul fericit care părea foarte îndepărtat pentru Silviu a fost în casa *Elenei H.*, asistentul maternal desemnat să se ocupe de ocrotirea micuțului. Atestată ca „mamă" profesionistă în luna aprilie a acestui an, Elena și-a dorit foarte mult să aibă un copil în grijă, ea neavînd unul al ei. Venirea micuțului în familia Elenei, pe 1 iunie anul acesta, i-a trezit acesteia instinctele materne. Dintr-o mogîldeață cu sechele de rahitism, Silviu s-a transformat acum într-un copil vioi: *„Era atît de slăbuț cînd a venit, mi-era și teamă să-l ating, așa părea de fragil"*, își amintește Elena. Într-o cameră a casei au apărut, în scurt timp, un pătuț, jucării și haine în miniatură, un decor de care soții H. nu s-au mai putut despărți: *„Noaptea, ne caută prin pat, să vadă dacă mai sîntem acolo cu el"*, a spus Elena.

## Potrivire perfectă

După două luni, o veste așteptată, dar nedorită, a tulburat armonia familiei. Mama naturală a lui Silviu își dăduse consimțămîntul spre adopție a copilului, ceea ce însemna despărțirea „mamei" profesioniste de copilul la care ținea ca la ochii din cap. *„Tata mi-a zis să-l adopt eu, că doar era al meu de acum, eu îl crescusem. Nici el nu vroia să se despartă de Silviu, care deja vorbea, zicea «mama», «tata», îl striga pe tata «tataie»"*, a spus Elena.

Odată hotărîrea luată, asistentul social de la „Bethany", Izabela Crăciun, a perfectat toate actele necesare și copilul a fost încredințat spre adopție asistentei maternale. *„Nici nu mă gîndesc să mai iau bani pentru întreținerea lui, deacum e al meu"*, nu și-a putut opri bucuria mama.

*„Lucrurile au mers de la sine pentru că între părinții adoptivi și copil este o potrivire perfectă"*, a declarat Izabela Crăciun despre singurul caz în care un asistent maternal profesionist a adoptat copilul pe care-l îngrijea. *„Asistența maternală este o profesie care asigură ocrotirea temporară a unui copil aflat în dificultate, deci diferă total de adopție"*, a explicat singularitatea cazului *Smărăndița Budăi*, șefa Serviciului Alternative de Tip Familial din cadrul Directiei pentru Protectia Copilului (DPC). *„Din fericire, în acest caz s-a demonstrat că un asistent maternal nu este numai un profesionist, ci și un om cu suflet, ceea ce este, categoric, benefic pentru copil"*, a concluzionat Pintilie Penciuc, directorul DPC. **(Cătălin PRISACARIU)**

# Procurorul Idriceanu îl fierbe la foc mic pe „braconierul" Pretula

■ expertiza demonstrează că țapul împușcat avea într-adevăr piciorul rupt, însă legea nu-i permitea să-l omoare fără a avea autorizație

Procurorul criminalist *Vasile Pretula* încă nu a scăpat de povestea braconajului. Deși expertiza realizată de specialiștii din cadrul Ministerului Jutiției arată cu certitudine fapul că țapul împușcat avea piciorul rupt de cîteva zile, ancheta demarată de Parchetul Curtii de Apel continuă. *„Astăzi* (n.r. - ieri, 7 noiembrie) *am primit rezultatul expertizei și, într-adevăr, constatările medicilor din cadrul Direcției Sanitar-Veterinare s-au confirmat. Aceasta nu înseamnă însă că ancheta s-a încheiat"*, a spus procurorul *Adrian Idriceanu,* cel însărcinat de conducerea Parchetului de pe lîngă Curtea de Apel Iași să conducă cercetările. Deși nu a spus direct, Idriceanu a lăsat să se înteleagă că procurorul Vasile Pretula ar putea fi acuzat de braconaj. El a sugerat că poate fi considerat act de braconaj împușcarea altor animale decît cele pentru care vînătorii au autorizatie. Totodată, în respectivul act normativ nu există precizări referitoare la vînatul bolnav sau rănit. Pe de altă parte, nici regulamentele vînătorești nu prevăd în mod expres că animalele rănite trebuie neapărat împușcate.

*„Este mai mult o convenție între vînători. Nu putem lăsa animalele rănite să se chinuiască sau să le mănînce cîinii; din acest motiv sînt împușcate de vînători. Au mai fost astfel de cazuri și niciodată nu au fost atîtea probleme"*, a spus, sub rezerva anonimatului, un important membru al Asociatiei Judetene de Vînătoare și Pescuit. Rămîne ca, în zilele următoare, procurorul Adrian Idriceanu să ia o decizie în dosarul „Pretula vînător". Cel putin deocamdată, nu s-a solicitat acordul Ministrului Justitiei pentru anchetarea lui Vasile Pretula, însă în functie de ceea ce va descoperi Idriceanu este posibil ca acest lucru să se întîmple. **(Radu B.)**

# 40 de cîini-lup vor patrula pe străzi alături de gardienii publici

Corpul Gardienilor Publici își va mări personalul cu încă 40 de vajnici apărători ai ordinii și liniștii publice. Aceștia vor avea patru picioare și vor proveni din rîndul cîinilor „reformati" de la Poliția de Frontieră. *„Acești cîini vor însoți patrulele de gardieni publici, iar Primăria le va asigura hrana zilnică"*, a precizat primarul *Constantin Simirad*. Întrebat dacă cîinii-gardieni vor avea acces în parcurile Copou și Expozitiei, unde s-a interzis prin hotărîre de Consiliu Local intrarea animalelor însoțite de persoane și a bicicliștilor, primarul a răspuns, probabil în glumă: *„Numai dacă gardienii vor avea mătură și faraș ca să strîngă mizeria"*. Apoi a adăugat că vor avea acces atîta timp cît patrula se află în misiune. **(B.P.)**

NORD'EST 100.4 FM RADIO

## PE SCURT

### Controale ale DSV la „Metro"

Nici „Metro" nu a scăpat de „raziile" din ce în ce mai dese organizate în ultima vreme de Direcția Sanitar-Veterinară (DSV). În căutarea eventualelor produse alterate, inspectorii DSV au recoltat probe din patru sortimente de ficat de pasăre comercializate la „Metro". *„Am primit o sesizare privitoare la aspectul și calitatea ficatului de pasăre"*, a declarat *Vasile Hrițcu*, directorul DSV. Pînă la definitivarea analizelor, 1.700 kilograme de ficat au fost oprite de la comercializare. Provenienta produselor este Belgia și SUA. Reprezentanții „Metro" nu se arată îngrijorați însă: *„Toate produsele care intră la vînzare sînt verificate, atît din punctul de vedere al actelor, cît și al calității, deci sînt corespunzătoare"*, a declarat medicul veterinar *Ioan David*, angajat al „Metro". Șeful DSV va da azi rezultatele analizelor: *„Aceste produse au mai fost analizate o dată, la intrarea în țară, deci nu ar trebui să fie probleme"*, a încheiat Hrițcu. **(C.P.)**

### Virozele respiratorii pun la pat mii de ieșeni

Tot mai multi ieșeni ajung în spital cu viroze respiratorii. Spre deosebire de perioada anterioară, cînd au fost 140 de persoane internate din 2.802 bolnave, săptămîna trecută au fost 176 internări din 2.874 bolnavi. În schimb, în cazul pneumoniilor și bronhopneumoniilor, numărul internărilor s-a menținut același (101 cazuri) în timp ce numărul de bolnavi a fost mai mic, de la 1.142 la 1.059. *„Nu sînt cazuri grave care să ridice probleme. Deocamdată nu a fost raportat nici un caz de gripă"*, a precizat dr. *Elena Duca*, șeful compartimentului epidemiologic din Direcția de Sănătate Publică. Cele 5.000 de vaccinuri antigripale gratuite primite la Iași pentru bolnavi cronic au fost epuizate în numai patru zile, dar sînt promisiuni că pe 15 noiembrie vor mai fi primite alte cîteva mii de doze. **(C. DONOSE)**


PROFIL DE FIRMĂ

# ETNIS - O firmă care își respectă cartea de vizită

**SC „ETNIS" SRL, condusă de ing. Ignat Preda, a fost înființată acum exact zece ani, fiind specializată în proiectarea mașinilor unelte și aplicarea invențiilor proprii, brevetate și medaliate cu aur și argint la Geneva. Cele șapte invenții și-au găsit deja aplicarea practică la Întreprinderea Organe de Asamblare Rîmnicu Sărat și FORTUS Iași. Ca urmare a reducerii investițiilor din industrie, din anul 1992 firma ETNIS s-a reorientat pe activitatea de reabilitare a sistemului energetic, respectiv a instalațiilor termice pentru locuit și instituții publice.**

Ing. Ignat Preda, director „ETNIS"

## Centralele termice Vaillant sînt fabricate în totalitate în Germania

*- De ce v-ați implicat în domeniul echipamentelor termice?*

**Ing. Ignat Preda, director Etnis** - Întrucît asigurarea confortului termic în locuințe este o problemă de actualitate, dar încă nerezolvată. Am încheiat o colaborare cu firma germană Vaillant, lideră în domeniul producătorilor de centrale termice, prin care ETNIS a devenit distribuitor autorizat al produselor Vaillant, asigurînd comercializarea, instalarea și service-ul acestor echipamente.

*- Noul domeniu de activitate abordat s-a reflectat pozitiv în evoluția financiară a firmei?*

**Ing. Ignat Preda** - Am plecat de la o cifră de afaceri de cîteva milioane de lei anual, pentru ca acum să atingem o cifră de afaceri de zeci de miliarde de lei. Între timp, am construit o bază de producție care a crescut eficiența firmei și un sediu nou pe Calea Chișinăului nr.100.

*- Unde se fabrică centralele termice Vaillant?*

**Ing. Ignat Preda** - Spre deosebire de alte firme producătoare de echipamente termice, cu fabrici în Turcia ori Portugalia, centralele Vaillant se realizează în întregime numai în Germania, în orașul Remscheid, nu așa cum afirmă concurența că se execută în Cehia. Vaillant are peste 125 de ani de existență și este lider mondial în domeniul centralelor termice de pînă la 200 KW. Comparativ cu firmele ce activează în construcția de autoturisme, se poate spune despre Vaillant că este echivalentul Mercedes în domeniul termic.

Conform statisticilor, pentru fiabilitate și un raport calitate-preț deosebit, centralele Vaillant sînt preferate de majoritatea românilor, iar în zona Moldovei, prin distribuitorii autorizați, s-au comercializat numai în cursul acestui an echipamente termice Vaillant de peste 5 milioane de mărci. Din cauza solicitărilor foarte mari, programările se fac cu o lună înainte. Cu această ocazie cerem scuze cîtorva beneficiari la care, din motive obiective, am întîrziat termenul de punere în funcțiune a centralelor termice.

## Celor care achiziționează centrale termice de la ETNIS li se returnează TVA

*- Care este principalul domeniu de activitate al firmei?*

**Ing. Ignat Preda** - Ne-am axat în special pe montarea centralelor termice, care costă în jur de 40-50 de milioane de lei cu tot cu instalare, proiectare și obținerea avizelor în urma cărora beneficiarul recuperează, în cel mult 30 de zile, TVA-ul de 19%. Din păcate, urmare a zvonurilor conform cărora orice investiție mărește impozitul anual pe apartament, mulți beneficiari apelează pentru instalarea centralelor termice la firme ori persoane neautorizate. De fapt, impozitul pe locuință se plătește în funcție de zonă și suprafață, iar beneficiarii centralelor termice care nu prezintă documente în regulă nu primesc înapoi contravaloarea TVA.

*- ETNIS deține autorizațiile cerute de autorități?*

**Ing. Ignat Preda** - ETNIS este autorizată pentru executarea instalațiilor de gaz și gaz lichefiat (GPL), acoperind întregul proces de realizare a unei instalații de încălzire, de la proiectare, obținerea avizelor necesare funcționării, livrarea și montajul echipamentelor, la realizarea instalației de gaz. La ETNIS lucrează specialiști în domeniu, ce au participat la training-uri organizate de firma Vaillant în Germania. În domeniul instalațiilor și rezervoarelor GPL cu o capacitate începînd de la 2.750 de litri pînă la 100.000 litri, avem o colaborare productivă cu firma Shell. Recent, am efectuat o astfel de lucrare la Restaurantul Ciric, de curînd reabilitat și reutilat.

*- Care este cel mai avantajos sistem de încălzire pentru cei ce locuiesc la bloc?*

**Ing. Ignat Preda** - Cele mai avantajoase sînt instalațiile de încălzit la nivel de scară de bloc, cu pînă la 20 de apartamente, întrucît investiția - repartizată pe familii - este mică, de aproximativ 15-18 milioane de lei.

*- Comercializați și centrale de mare capacitate?*

**Ing. Ignat Preda** - Pentru instituții și sedii de firme, ETNIS poate asigura utilaje și instalații termice pînă la o putere de 5-10 Gcal, acestea fiind alimentate cu gaz metan sau gaze lichefiate.

## Puteți achiziționa centrale termice și cu plata în rate

*- Ce sistem de vînzare practică firma ETNIS?*

**Ing. Ignat Preda** - Încheiem contracte cu beneficiarii noștri și în sistem cu plata în rate. Atît firma ETNIS, cît și magazinele din Iași care distribuie centrale termice și aparatură casnică Vaillant, practică un sistem cu avans cuprins între 40-50 % din valoarea totală și cu plata între 3 și 10 rate lunare. Pentru utilajele Vaillant pe care le furnizează direct ETNIS, oferim o garanție de 3 ani, cu service asigurat contra cost.

*- Planuri de viitor?*

**Ing. Ignat Preda** - Dorim să ne diversificăm aria de lucru prin activități colaterale, cum ar fi construcția de locuințe. Plecînd de la această premisă, încercăm să formăm un personal specializat, dinamic, din rîndul tinerilor ingineri care abia au absolvit facultatea. Inițiativa de a-i școlariza va fi concretizată prin trimiterea lor la cursuri de specialitate din Germania ori în alte țări europene. De asemenea, intenționăm să promovăm propriile invenții sau ale unor colaboratori în special în domeniul energetic ori în alte domenii de activitate ce reprezintă interes pentru aplicarea în producție.

## ETNIS - Locul trei în topul național al firmelor de profil

Pentru toată activitatea susținută pe anul 2000, într-un top al firmelor locale, Camera de Comerț și Industrie Iași a clasat firma ETNIS pe locul trei. Tot pe locul trei s-a clasat ETNIS în Topul Național 2000 al firmelor în domeniul industriei produselor primare și energetică, titlu acordat de Camera de Comerț și Industrie a României și care urmează să fie înmînat societății ieșene astăzi, la Sediul Parlamentului din București.

SC ETNIS, str. Nicolae Iorga, nr. 7D, tel: 032/230113; fax: 032/232690; mobil: 094/613246. E-mail: etnis@mail.dntis.ro

# Cu doar 30.000 lei vă puteți instala centrală termică

În perioada 8-9 noiembrie, la Casa Sindicatelor din Iași, firma Vaillant, prin distribuitorii autorizați, organizează o campanie promoțională unicat, care cuprinde vizionarea filmului „Noaptea devoratorilor de publicitate" și o tombolă în care sînt puse în joc premii deosebite. Evenimentul debutează pe 9 noiembrie la orele 17:00 și durează pînă a doua zi la orele 8:00, cînd va fi efectuată tragerea la sorți pentru desemnarea cîștigătorilor tombolei. Biletul de tombolă se achiziționează la fața locului, costă 30.000 de lei, iar premiile oferite (produse Vaillant) cuprind și montarea gratuită la domiciliul cîștigătorilor.

## Premii puse în joc la tombola organizată de Vaillant

PREMIUL I:
- o centrală termică Vaillant

PREMIUL II:
- instant apă caldă Vaillant

PREMIUL III:
- un boiler electric Vaillant

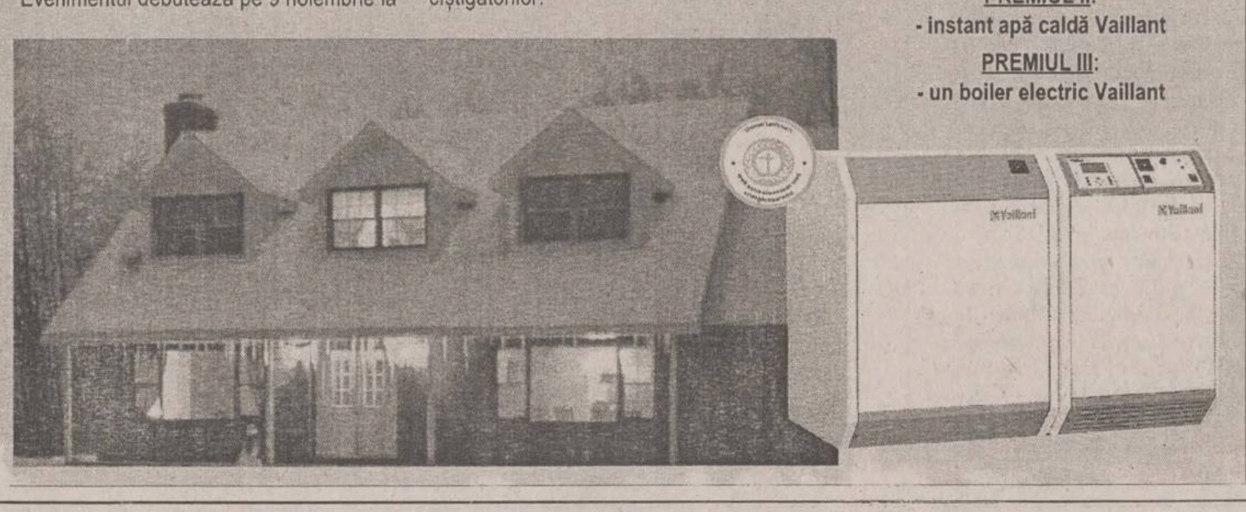

# Recomandări pentru ETNIS și Vaillant

**Vasile Spătărelu, prof. universitar:** „Firma ETNIS mi-a fost recomandată de mai mulți prieteni, care m-au asigurat că efectuează servicii impecabile. M-am convins de acest lucru cînd am montat centrala termică, cu o sumă ce am convenit să fie plătită în rate. S-a lucrat foarte repede, în 2-3 zile, într-o curățenie desăvîrșită. Prin instalarea centralei, costurile la întreținere s-au redus cu aproximativ 50%. Dacă în trecut, la 4 camere, plăteam circa 2 milioane de lei, acum factura este sub 1 milion, cu tot cu apă caldă și rece".

**Leonid Onofrei, președintele Asociației de locatari „Costache Negri", nr. 7, bl. C3:** „Procentual, plătim la întreținere cu aproximativ 70% mai puțin chiar și decît asociațiile ce au montate gigacalorimetre. Datorită centralei, avem independență termică totală. Avem apă caldă tot timpul zilei și oferim căldură în funcție de cerințele locatarilor, care sînt foarte mulțumiți. Am instalat centrală termică pe scară acum doi ani și pe noi nu ne-au afectat reviziile și întreruperile periodice ale apei. În plus, avem cheltuieli incomparabil mai mici la întreținere decît alții".

ETNIS a instalat echipament termic de mare capacitate la Romgaz Iași, CEC, Regia Apelor Române Iași, Tribunalul Bistrița, Tribunalul Botoșani, Direcția Vămilor din Republica Moldova, Căminul de bătrîni din Bozieni - jud. Neamț, Tribunalul Săveni - jud. Botoșani, Spitalul din Teaca - jud. Bistrița ș.a.m.d. În urma verificărilor periodice s-a constatat că echipamentul termic instalat de ETNIS funcționează la parametri normali, cu eficiență economică maximă, concretizată prin reducerea semnificativă a prețului de cost la încălzire.

## PE SCURT

### O tînără își acuză vecinul de viol

Zgîriată pe tot corpul și cu vînătăi de pe față, o tînără de 18 ani s-a internat la Spitalul de Neurochirurgie, ea spunînd că a ajuns în această stare după ce a fost violată. Oana M., din satul Alexandru cel Bun, comuna Vlădeni, pretinde că a fost violată sîmbătă după-amiază de un vecin. *„Am plecat împreună la cununia unui văr de-al meu din Spineni. În timpul mesei mi s-a făcut rău și am ieșit afară să mă spăl pe față. Vecinul meu a venit după mine și mi-a spus să merg cu el la șosea ca să mă aerisesc. Cînd am ajuns lîngă un pod, m-a tîrît pe malul apei și mi-a spus să mă dezbrac“*, a povestit Oana. Tînăra mai spune că, după ce l-a refuzat, vecinul a bătut-o, apoi a dezbrăcat-o de blugi și a violat-o. *„Eu am leșinat și cînd m-am trezit eram singură pe malul apei. Aveam blugii rupți și eram plină de sînge. Am reușit să ajung cu greu acasă, dar, de rușine, i-am spus mamei că am căzut din căruță“*, a mai povestit Oana. Abia luni fata a povestit surorii mai mari ce i s-a întîmplat. *„Sora mea m-a dus la poliție să depun plîngere. A spus că nu are de ce să-mi fie rușine“*, a zis Oana. Întrebată de ce s-a internat atît de tîrziu în spital, fata a motivat că a durut-o capul din ce în ce mai rău, ea suferind o contuzie cerebrală minoră. *„M-a lovit și peste cap înainte de a mă viola“*, a precizat Oana. **(S.R.)**

### Comă alcoolică la 14 ani

Un băiat de numai 14 ani a băut pînă a intrat în comă alcolică. *Gheorghiță Dascălu*, din Aroneanu, a fost găsit de părinți ieri-dimineață în stare de inconștiență. Băiatul era întins pe patul din bucătăria casei, iar lîngă acesta erau cîteva sticle de vin. Părinții au încercat să-l trezească, i-au tras cîteva palme, l-au stropit cu apă, dar fără nici un succes. Văzînd că fiul lor nu-și mai revine, părinții l-au dus pe Gheorghiță la dispensarul din sat. Apreciind că băiatul a intrat în comă alcoolică, cadrele medicale de acolo au solicitat ambulanța. *„Cînd am ajuns acolo, copilul își revenise. Părinții spun că băiatul a băut doar o sticlă de vin, dar este imposibil ca de la o singură sticlă de vin să fi intrat în comă“*, ne-a spus medicul de gardă de la Serviciul Județean de Ambulanță. Gheorghiță a fost internat la Spitalul de Copii „Sf. Maria“, unde este ținut sub observație. **(S.R.)**

### Un ciocan în cap de la tata

O tînără a fost la un pas de moarte după ce tatăl a aruncat cu ciocanul după ea și a nimerit-o în moalele capului. *Alina Andru*, de 20 de ani, din Gura Văii, Onești a ajuns în stare gravă la Spitalul de Neurochirurgie, ea fiind victima beției tatălui. *„De cînd s-a făcut vinul nou, tata bea foarte des. Marți s-a îmbătat foarte tare și ne-a spus mie, mamei și celor doi frați mai mici să plecăm de-acasă, că altfel ne face una cu pămîntul“*, a povestit Alina Andru. Știindu-i de frică, mama și cei trei copii s-au refugiat la o rudă în sat. Peste cîteva ore, Alina a fost trimisă de mama sa acasă pentru a aduce haine de schimb. Fata spera ca tatăl ei să se fi îmbătat foarte tare și să fi adormit. *„Era treaz și s-a enervat cînd m-a văzut. A început să țipe la mine, iar eu am vrut să plec. El a pus mîna pe un ciocan și a aruncat după mine. M-a lovit în moalele capului. Am leșinat și m-am trezit la spital“*, a mai povestit Alina. Fata fost internată marți seara la Spitalul de Neurochirurgie cu diagnosticul *„traumatism craniocerebral grav, hematom subdural și os temporal înfundat“.* Alina a fost operată, starea ei stabilizîndu-se. Tînăra spune că nu vrea să-și mai vadă niciodată tatăl pe care mama l-a reclamat deja la poliție pentru că a încercat să-și omoare fiica. **(S.R.)**

# Cît de implicat este Inspectoratul Școlar în afacerea transferurilor?

**■ la o săptămînă de la demararea anchetei în licee, șeful IȘJ, Mihai Dumitriu, nu a dat publicității nici un rezultat ■ comisia IȘJ este secretă și tot secrete sînt liceele unde se fac cercetările ■ la „Al.I. Cuza“, un liceu unde anchetatorii IȘJ n-au ajuns încă, au fost transferați 18 elevi, unii cu medii mai mici decît a ultimului admis ■**

Continuare din pagina 1A

## Liceul „Cuza“: 18 transferuri de elevi

Ancheta „Monitorul“ a ajuns astăzi într-un liceu în care comisia secretă a Inspectoratului Școlar Județean nu a ajuns încă, la liceul „Al.I. Cuza“. ***Iuliana Vulpoi Naghel***, directoarea liceului, a scos la concurs 125 de locuri la cele cinci clase de a IX-a. Acum are 143 de elevi înscriși, așadar 18 elevi au sosit la „Cuza“ prin transfer. 3 au venit pe listele IȘJ, iar 15 elevi, susține Iuliana Vulpoi Naghel, au fost primiți în liceu cu acordul Consiliului de Administrație. Toate transferurile s-au făcut pînă la 1 octombrie, iar cel mai solicitat profil a fost matematică-informatică. Una dintre cele două clase de informatică are acum 29 de elevi. Iuliana Vulpoi Naghel nu dezvăluit lista cu numele celor transferați în liceu, evitînd pe cît posibil să numească elevii care au venit în liceu cu note mai mici. Directoarea a arătat doar două transferuri, cele ale ***Iuliei Ungureanu*** și al ***Laurei Amariei***, dar cazurile nu sînt singurele. Iulia Ungureanu s-a transferat de la Colegiul „Emil Racoviță“ la Liceul „Al. I.Cuza“ de la seral, la cursuri de zi, cu media 7,93, cu toate că ultima medie de admitere la liceul unde s-a transferat era 8,00 . Regulamentul școlar spune că media elevului care vine în liceu trebuie să fie cel puțin egală cu a ultimului intrat. S-ar putea spune că diferența este foarte mică între ultimul admis în liceu și media noii eleve, dar la clasele de matematică-informatică, ultimul admis are media 8,31. În plus, regulamentul școlar prevede că transferul de la o formă de învățămînt la alta se face cu susținerea unor examene de diferență , după un an de școală. Un alt caz este cel al Laurei Amariei, care cu media 7,96, reușește să obțină transferul la Liceul „Al. I.Cuza“ de la „Miron Costin“. Acest transfer a primit aprobarea celor doi directori cu argumentul că fata locuiește în zona Tîrgu Cucu. Încă o dată articolul 124, care prevede că media elevului care este transferat în liceu trebuie să fie cel puțin egală cu a ultimului admis, este încălcat. ***„Acest nou regulament pe care îl avem, l-am primit pe 20 septembrie, așa încît ne-am orientat după vechile reguli“***, motivează Iuliana Vulpoi Naghel. Directoarea mai spune că majoritatea elevilor transferați vin de la Grupul Școlar „Gheorghe Asachi“, Liceul „Miron Costin“ și Colegiul „Emil Racoviță“.

## Bilanț parțial: 48 de elevi transferați în clasa a IX-a

Cazurile de la Liceul „Cuza“ se înscriu în același „tipar“ din seria dezvăluirilor făcute de „Monitorul“. Săptămîna trecută, „Monitorul“ a prezentat cazul copiilor ***Oana Ursu, Răzvan Ionel Cojocaru*** și ***Andrei Boroș***, elevi de școală profesională care au ajuns la liceu, ultimii doi avînd medii mai mici decît a ultimului intrat, cu toate că regulamentul școlar interzice acest lucru. O altă elevă, Cristina Vasiliu, a reușit să treacă de la profil industrie ușoară la profil informatic argumentîndu-și cererea de transfer prin faptul că „are calculator acasă“. Cu un certificat medical, ***Raluca Ceucă*** a reușit să se transfere la Liceul „Vasile Alecsandri“ de la care plecase în clasa a VIII-a, după ce a trecut prin alte două școli. Absolvent al gimnaziului la Liceul de Informatică, ***Codrin Răileanu***, este din nou elev al acestei școli, deși a picat la admiterea din vară cu media 8,17 față de media 8,84 a ultimului admis. Codrin este doar unul dintre cei 25 de elevi transferați în această toamnă la Liceul de Informatică „Gr. Moisil“. Se vorbește despre peste o sută de transferuri aprobate pînă la 15 septembrie în orașul Iași, însă avalanșa a continuat după această dată. Se înțelege, elevii transferați sînt niște „privilegiați“. Sumele vehiculate pentru facilitarea unei astfel de mutări miraculoase trec de 10 milioane de lei.

## În toate cazurile prezentate de „Monitorul“ s-a încălcat regulamentul

Deși în toate cazurile prezentate pînă acum în „Monitorul“, transferurile s-au făcut fără respectarea regulamentului școlar în vigoare, șeful IȘJ, ***Mihai Dumitriu*** nu a avut pînă acum o atitudine tranșantă. Toți elevii au ajuns la licee bune cu acordul directorilor care au încălcat prevederile articolul 124 potrivit căruia transferurile la clasa a IX-a se fac numai dacă solicitantul are media cel puțin egală cu a ultimului admis. La Liceul de Informatică s-a trecut peste prevederile articolului 126 care prevede că transferurile se fac doar în limita a 30 de elevi pe clasă, iar în cazul schimbării profilului se dau examene de diferență. În cazul transferurilor de la liceele „Anghel Saligny“ și „Mangeron“ s-a încălcat o altă prevedere a regulamentului școlar. Transferul de la școală profesională la liceu se poate face după un an de zile și după susținerea examenelor de diferență. Singurele transferuri care se efectuează în timpul anului școlar se referă la elevii ai căror părinți își schimbă domiciliul după admitere și la cei care prezintă expertiză medicală pentru a motiva că nu se pot deplasa la licee departe de casa lor. Găselnița directorilor de licee din Iași care au aprobat transferurile este însă că prevederile regulamentului școlar, enunțate mai sus, pot fi încălcate, din moment ce Ministerul Educației nu a emis pînă acum un ordin de aplicare a acestuia. Neapărînd ordinul, directorii liceelor l-au considerat ca și inexistent. Atît directoarea Liceului de Informatică, Carmen Losonczy, cît și directoarea de la „Cuza“, Iuliana Vulpoi, au declarat deschis acest lucru. ***„Am respectat regulamentul“***, spune Carmen Losonczy, referindu-se la cel vechi, în care nu era stipulată condiția ca media elevilor transferați să fie mai mare decît a ultimului admis. În plus, pentru a-și lua o marjă de siguranță, mulți directori au înaintat transferurile spre avizare Inspectoratului Școlar. ***„Toate transferurile au semnătura și ștampila Inspectoratului“***, spune ***Carmen Losonczy***, directoarea de la Informatică.

Implicat în aprobarea transferurilor, Inspectoratul Școlar este în același timp, instituția care efectuează ancheta în licee. Cu alte cuvinte, inspectorii IȘJ sînt și cei care centrează, și cei care dau cu capul. Cum se desfășoară cercetările în școlile ieșene și ce final va avea afacerea transferurilor, numai șeful IȘJ, Mihai Dumitriu, poate ști.

**Deși în toate cazurile prezentate pînă acum în „Monitorul“ transferurile s-au făcut fără respectarea regulamentului școlar în vigoare, șeful IȘJ, Mihai Dumitriu, nu a avut pînă acum o atitudine tranșantă. Săptămîna trecută, el a anunțat că va demara o anchetă în licee, însă nici acum nu se cunoaște stadiul investigațiilor și nimeni nu știe cine efectuează cercetările**

## Întrebări pentru șeful IȘJ, Mihai Dumitriu

**1**. Cîte transferuri a aprobat IȘJ și care este lista totală a transferurilor aprobate în Iași?

**2.** Pentru cîte transferuri de elevi, peste limita celor 25 de copii prevăzuți de lege pentru fiecare clasă, și-a dat acceptul conducerea IȘJ?

**3**. Cine face parte din comisia IȘJ de anchetare a transferurilor?

**4**. În baza cărui regulament au fost aprobate transferurile, avînd în vedere că în toate cazurile prezentate pînă acum, media elevilor transferați este mai mică decît a ultimilor admiși?

Pasiune pentru vechituri

# Expoziție eveniment: „Iașul de altădată“

Iașul secolului al XIX-lea revine printre noi prin intermediul imaginilor. Ele pot fi văzute la expoziția de pictură a ***Danei Călcîi***, intitulată „Iașul de altădată“, ce are loc la galeriile „Ștefan Dumitrescu“ (sediul T.V.R. Iași). Aflată la cea de-a doua expoziție personală, Dana Călcîi s-a inspirat din fotografii și cărți poștale ce înfățișau vechiul oraș. Tablourile reprezintă însă o interpretare originală a surselor de inspirație. ***„Iașul este orașul în care m-am născut. Ar fi fost păcat să nu pun în evidență clădirile sale vechi“***, și-a motivat alegerea Dana Călcîi. Realizate în ulei și pînză, tablourile au tonuri de fotografie veche (necolorată). ***„Nimeni nu mai pictează așa în țară sau în Europa“***, a mai spus artista. Picturile sunt de mari dimensiuni. Privindu-le, vizitatorul simte mult mai aproape atmosfera epocii. Clădirile vechi reprezintă o pasiune statornică a Danei Călcîi. Ea a pictat și alte orașe vechi: București, Timișoara, New York sau San Francisco. **(Eugen CORBAN)**

# Casa de Pensii se găsește în trei locuri deodată

Casa Județeană de Pensii (CJP) se găsește în trei locuri în același timp. Performanța, demnă de magie, nu provoacă decît neplăceri, atît ieșenilor care solicită serviciile CJP, cît și angajaților Casei. Deși aflate la distanțe relativ mici una de alta, clădirile CJP amplasate în vecinătatea Primăriei fac din activitatea instituției o culme a birocrației. ***„Lunar, cam zece mii de persoane vin la noi. Unii se duc mai întîi într-o parte și sînt îndrumați în altă parte, cînd de fapt au treabă într-un al treilea loc“***, a afirmat directoarea CJP, Adriana Grecu. Activitatea instituției decurge foarte greu: ***„Computerele cu care lucrăm ar trebui legate în rețea pentru a înlesni schimbul de informații, ceea ce e imposibil acum. Încă mai lucrăm cu dischete, trimise de ici-colo“***, a adăugat Grecu. ***„Ni s-a promis că noul sediu va fi la Banca Agricolă, dar nu e încă nimic sigur“***, a încheiat șefa CJP. **(C.P.)**

# Va fi alungat din Iași mareșalul Ion Antonescu?

**■ în cartierul Alexandru cel Bun există o stradă care poartă denumirea Ion Antonescu ■ o schimbare a numelui străzii ar putea isca o ceartă adevărată în Consiliul Local ■ Simirad este deocamdată nehotărît ■**

După ce premierul ***Adrian Năsase*** a declarat că Guvernul va interzice simbolurile asociate criminalilor de război, primarul din Suceava a luat hotărîrea să schimbe denumirea străzii Mareșal Ion Antonescu. La Iași există o stradă cu această denumire, în cartierul Alexandru, însă pînă acum autoritățile locale nu și-au manifestat în nici un fel interesul pentru un asemenea subiect. Deocamdată, primarul ***Constantin Simirad*** spune că numai în cazul în care Guvernul va lua o asemenea hotărîre se va conforma. ***„În momentul în care Guvernul va lua hotărîrea de a interzice simbolurile legate de Antonescu, atunci mă voi conforma. Știm cu toții de pogromul de la Iași, de trenurile morții și de faptul că cetățenii sînt foarte sensibili la acest moment. Însă, pe moment, nu mi-am formulat un punct de vedere, dacă să susțin o asemenea hotărîre sau să o las în în seama cosilierilor, pentru că la urma urmei ei vor decide“***, a declarat Simirad.

Consilierul PRM ***Antimir Dașu*** crede că ***„nu trebuie să aplaudăm de fiecare dată cînd Năstase spune ceva și, mai ales, nici ce spun alții, de la Washington. Voi vota împotriva schimbării numelui străzii Mareșal Ion Antonescu. Mareșalul face parte din istoria noastră“***. ***Constantin Neculau***, tot consilier PRM, declară că se va abține de la acest vot: ***„Acum trăim într-un anumit context. Dacă se spune la Washington, este altceva. După mine rămîne un personaj istoric. Antonescu are și părți mai bune și părți mai rele. Mă voi abține de la vot“***.

În schimb, ***Florin Hozoc*** (PNL) este mult mai tranșant: ***„Cred că dacă ești beat, trebuie să te duci la culcare. Dacă toți istoricii europeni spun că Antonescu a fost un criminal de război, atunci trebuie să le acceptăm punctul de vedere. Am vizitat și Muzeul Holocaustului și am văzut arătate lucruri despre Antonescu care ne-ar oripila. .Pentru americani este foarte important semnalul pe care-l dăm noi și că ar fi bine să nu ne mai însușim acțiunile lui. Voi vota pentru schimbarea numelui străzii“***. **(M.C.)**

# Elevi la 20 de ani

**■ „Fără școală e greu să te ridici ori să îți faci o familie“, este concluzia la care a ajuns Ionuț Munteanu, elev în clasa a VI-a la Școala „Dosoftei“ ■ la o diplomă de opt clase visează și Marius Grosu ■ cei doi urmează cursurile gimnaziale cu frecvență redusă organizate de IȘJ pentru elevii care au depășit vîrsta școlară ■**

Elevi din nou la 20 de ani și peste, tinerii care studiază la cursurile cu frecvență redusă, luptă să absolve 8 clase. De acest tip de învățămînt organizat în cadrul școlilor numărul 10 și 37 (Mitropolitul Dosoftei), beneficiază cei care au abandonat școala ori au rămas repetenți de mai multe ori. Între cei 186 de elevi înscriși pentru urmarea acestor cursuri la școala 37, cîțiva au depășit de mult vîrsta majoratului, fiind oameni în toată firea. Unul dintre aceștia este ***Dumitru Marius Grosu***, muncitor necalificat, care la douăzeci de ani, după ce și-a „trăit viața“ în fel și chip, este înscris în clasa a VI-a. ***„Din cauza furtului unei mașini am luat un an cu suspendare, dar m-am lecuit și le-am promis polițiștilor că timp de 20 de ani nu mai calc strîmb“***, spune Marius. Așa că s-a hotărît să trăiască din muncă cinstită. Faptul că nu avea o diplomă, nici măcar de absolvire a 8 clase, îi închidea toate porțile. Slujba pe care o are acum, de muncitor necalificat la o firmă de construcții, nu îl mai mulțumește. ***„Pun cu lopata piatră spartă și balast prin sate, 12 ore pe zi. Vreau să am o diplomă ca să pot măcar urma niște cursuri de calificare, ori să prind un post la o firmă serioasă prin care să plec să muncesc afară“***, ne-a mărturisit sigur pe el, Marius. Părinții, fără slujbe amîndoi, îl sprijină îndemnîndu-l să termine școala.

Marius a învățat din propria experiență că fără o diplomă nu poate obține un serviciu ori un statut social acceptabil. De aceeași părere este și colegul său ***Ionuț Dragoș Munteanu***, un bărbat de 21 de ani, elev acum și el în clasa a VI-a, tot la „Dosoftei“. După o hepatită de care a suferit cînd era elev, a pierdut contactul cu școala ajungînd să o abandoneze și să plece ca să-și caute norocul la nemți. ***„Doi ani am colindat Germania muncind la negru în construcții ori făcînd alte chestii care se făceau pe-atuncea“***, povestește. S-a întors apoi în țară, unde a continuat să muncească cu ziua la încărcat și descărcat lăzi. Acum visul său este să termine opt clase și să ia capacitatea. ***„Ca să mă pot angaja frizer, că asta mi-ar place, trebuie să fac un curs la care îmi cere să am terminate 8 clase. Fără școală e greu să te ridici ori să îți faci o familie“***. Astăzi este elev pentru a doua oară sperînd ca și ceilalți colegi de-ai lui la o a doua șansă. **(Valentina BIȚĂ)**

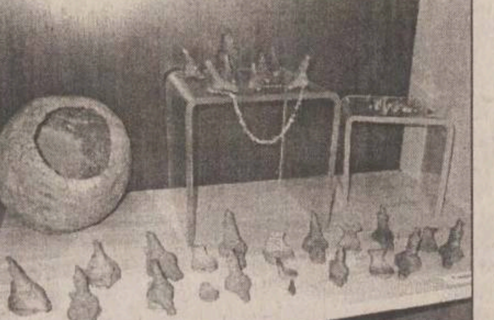

# Comoara de la Isaiia a fost adusă la Iași

**■ cele 21 de statuete feminine antropomorfe sînt acum expuse la Universitatea „Al.I.Cuza“, din patrimoniul căreia fac parte**

Facultatea de Istorie de la Universitatea „Al.I.Cuza“ se poate mîndri că deține o comoară. Tezaurul de la Isaiia, constînd în 21 de statuete antropomorfe feminine din perioada precucuteniană, a fost descoperit în 1998 de un profesor din Huși, ***Vicu Merlan***, în satul Isaiia din comuna ieșeană Răducăneni. După ce a stat un an la Muzeul Național de Istorie de la București, tezaurul, supranumit de istorici „Comoara de la Isaiia“, a fost din nou adus la Iași, făcînd parte din patrimoniul Seminarului de Arheologie și Istoria Artei de la „Cuza“: ***„Cele 21 de statuete au o valoare foarte mare din punct de vedere arheologic prin simbolistica numărului, ele avînd o funcție importantă în ceremonialul de cult în perioada precucuteniană, reprezentînd diferite ipostaze ale Marii Zeițe“***, spune prof.dr. ***Nicolae Ursulescu***, șeful Catedrei de Istorie veche de la „Al.I.Cuza“. Pentru că se tem de cei care fac contrabandă cu astfel de piese, specialiștii se feresc să facă o evaluare în bani a comorii de la Isaiia. Pentru a o pune mai bine în valoare, senatorul ***Ion Solcanu***, a căutat fondurile necesare pentru a amenaja modern o încăpere din Corpul H. Comoara a fost pusă într-o vitrină din sala denumită „Orest Trafali“, a cărei amenajare a costat peste un miliard de lei, bani proveniți din sponsorizări. **(Mirela CORLĂȚAN)**


**Importator unic al unei mărci europene de prestigiu producătoare de automobile, caută distribuitori locali în municipiul Iași, care să îndeplinească următoarele condiții:**

- spațiu expunere automobile (suprafața utilă minimum 150 mp) cu amplasament adecvat activității de vînzare auto;
- service cu minimum 4 posturi de lucru, autorizat RAR (sau în curs de autorizare RAR);
- capacitate financiară adecvată unei investiții importante;
- stil de lucru flexibil, în vederea adoptării normelor internaționale existente în domeniu.

Firmele interesate vor adresa răspunsul lor la CP 39-E 10; Oficiul Poștal nr. 39 București, pînă în data de 30 noiembrie 2001, și va avea următoarea componență:

-scrisoare de intenție cu prezentarea firmei, din care să reiasă și situația financiară;

-plan de situație al construcției și amplasamentul său în oraș (sau detalii referitoare la terenul deținut);

-fotografii relevante

Linia de îmbuteliere germană a costat 50 de miliarde de lei

# Berea „Zimbru“ este produsă nemțește

■ de pe noua linie de îmbuteliere, complet automatizată, vor ieși 32.000 de sticle pe oră

Firma „National Bere Holding“, fostă „Zimbru“, a inaugurat o nouă linie de îmbuteliere, investitie ce s-a ridicat la 50 miliarde de lei. Linia a fost livrată de firma germană „Krones“, întregul proces de productie fiind automatizat. Capacitatea acesteia se ridică la 32.000 de sticle/oră, fată de 10.000 de sticle/oră, cît era cea a fostei linii. ***„Aici va fi îmbuteliată berea în sticle tip N.R.V., ceea ce va conduce la îmbunătățirea aspectului calitativ. Dacă în acest an vînzările au crescut cu 40% fată de aceeași perioadă a anului trecut, sperăm ca anul viitor, datorită noii linii, să creștem vînzările cu 60-70%“***, a spus ***Vasile Diacon,*** directorul „National Bere Holding“. Pe lîngă această investitie, fabrica ieșeană de bere a mai investit în acest an 7,5 miliarde de lei în constructia unei centrale termice, 6 miliarde într-o măltărie, și încă 20 miliarde în parcul auto, fiind deja achizitionate 12 mașini de transport și fiind încheiat contractul pentru încă 3 TIR-uri Mercedes. Pînă în primăvară, vor mai fi investiti 40 miliarde de lei, principala achizitie urmînd să fie un filtru pentru cresterea calitătii berii, ceea ce reprezintă o tehnică de vîrf în domeniu.

Pe termen scurt, firma ieșeană intentionează să intre puternic pe piata din Republica Moldova. ***„Vom investi masiv în dozatoare, KEG-uri, ambalaje pentru bere și materiale promoționale. Sperăm ca cel puțin 10% din producția de anul viitor să o comercializăm dincolo de Prut“***, a afirmat Diacon. Firma ieșeană face parte dintr-un holding format din SC „Albrau“ Onești și din „Schaler Grup“ din Germania. ***„Firma germană asigură rețetele originale, precum și licențele pentru producția de bere“***, a declarat Diacon. După intrarea în acest holding, în luna iulie, la Iași a început să se producă marca de bere „Coroana“, fabricată și la Onești, precum și „Zimbru Pils“, îmbuteliat în sticle tip N.R.V. Cifra de afaceri înregistrată anul trecut a fost de 230 miliarde lei, iar pentru acest an se estimează că vînzările se vor apropia de 300 miliarde lei. **(Constantin PAVEL)**

# Băcăuanii vor să ia „Antibiotice“

■ firma „Drum Invest“ SRL din Bacău a cumpărat caietul de prezentare al „Antibiotice“ contra sumei de 7.000 de dolari ■ obiectul principal de activitate al băcăuanilor îl reprezintă construcțiile ■ a mai pus ochii pe „Antibiotice“ un concern format din societățile „Romferchim“ din România și „Sanavita“ din Germania ■ al treilea dosar de prezentare a fost cumpărat de o persoană fizică în numele unor investitori din Elveția ■

**Pînă cînd se vor hotărî investitorii locali, în cazul în care se vor hotărî să facă o ofertă pentru „Antibiotice“, fabrica de medicamente este vizitată de investitori străini sau români din alte zone ale țării. Surprinzător, investitorii de calibru greu din domeniu nu au dat încă nici un semn că ar vrea să cumpere fabrica cu cel mai mare profit net din Iași pe anul trecut și cu o cifră de afaceri care va atinge anul acesta aproape 30 de milioane de dolari. În schimb, în ecuația privatizării „Antibiotice“, este posibil să apară și numele secretarului de stat Sergiu Sechelariu, fratele primarului din Bacău. Pînă la expirarea termenului limită de depunere a ofertelor de cumpărare mai este o săptămînă. Numai garanția de participare la licitație este de peste 18 miliarde de lei.**

Ieri reprezentantii Rekah Pharmaceutical Industry Ldt. din Israel au vizitat fabrica de medicamente pentru a-și face o părere avizată asupra ei. Societatea din Israel s-a arătat interesată de „Antibiotice“ chiar înainte de scoaterea acesteia la privatizare, depunînd acum cîteva luni o scrisoare de intentie la Autoritatea pentru Privatizare (APAPS). Grupul farmaceutic Rekah Industry are în componentă cinci firme printre care și Rekah Pharmaceutical Industry. El a fost fondat în 1940 și reprezintă astăzi o parte proeminentă a industriei farmaceutice din Israel. În 1995, 72% din actiunile grupului au intrat în proprietatea lui Mordechai și a Georgettei Elgrabli în urma unei oferte publice de actiuni. Grupul a avut între 1995 și 1998 o cifră de afaceri medie de peste 34 de milioane de dolari, iar Rekah Pharmaceuticals Industry a realizat în 1998 venituri de peste 8 milioane de dolari. Pînă ieri Rekah încă nu cumpărase caietul de prezentare de la „Antibiotice“.

Surse din cadrul firmei de medicamente care au dorit să-si păstreze anonimatul au precizat că „Antibiotice“ a avut parte și de o altă vizită: ***„Un anume domn Popa de la București a venit cu un investitor străin despre care am înțeles că reprezintă grupul Griffon, care este un fond de investiții sau o bancă din Elveția. Au fost destul de taciturni și nu prea au spus mare lucru despre ei“.*** Surse din APAPS au confirmat faptul că într-adevăr, ***Alexandru Popa,*** șef serviciu marketing la Compania natională Romarm, a cumpărat caietul de prezentare de la „Antibiotice“ contra sumei de 7.000 de dolari în numele unor investitori din Elvetia.

Dosarul de prezentare a mai fost cumpărat de încă doi solicitanti. Primul este un concern format din societatea „Romferchim“ din România și „Sanavita“ din Germania. Al treilea interesat de dosarul de prezentare de la „Antibiotice“ a fost Drum Invest SRL, o firmă din Bacău, de care se pare că nu este străin secretarul de stat Sergiu Sechelariu, fratele primarului băcăuan. Obiectul de activitate principal al societătii din Bacău îl reprezintă construcțiile. O parte din drumurile modernizate s-au realizat cu fonduri Phare distribuite de Uniunea Europeană pentru infrastructura României. Profiturile firmei din Bacău sînt frumușele, ridicîndu-se pe la aproape 85 de miliarde de lei pe anul acesta.

Contactat telefonic pentru a ne oferi cîteva detalii, directorul general al „Antibiotice“, ***Ioan Nani,*** a evitat să ofere amănunte despre posibilii investitori. ***„Într-adevăr firma a fost vizitată de cîțiva investitori, dar atîta vreme cît este scoasă la privatizare este și normal. În legătură cu dosarele de prezentare cumpărate, eu nu pot da nici un amănunt. Pe 14 octombrie va fi ultima zi de depunere a ofertelor. Pînă atunci însă eu nici nu știu și nici nu pot să dau vreo informație“,*** a spus directorul „Antibiotice“. **(Ana PRODAN)**

## PE SCURT

### 100.000 de plastic

Banca Națională a României va pune în circulație, începînd cu data de 12 noiembrie 2001, o nouă bancnotă cu valoarea nominală de 100.000 lei, imprimată pe suport de polimer. Bancnota va circula în paralel cu bancnota de 100.000 lei, emisiunea 1998. Noua bancnotă are dimensiuni de 160 x 73 mm și are imprimat un filigran reprezentînd bustul pictorului Nicolae Grigorescu și sigla Băncii Nationale a României.

Pentru protecția împotriva contrafacerilor, bancnota include următoarele elemente de siguranță destinate expres publicului: fereastra transparentă complexă - zona clară, vizibilă pe ambele părti ale bancnotei, situată pe avers, în partea stîngă, avînd imprimată valoarea nominală „100.000“, filigranul redînd portretul lui Nicolae Grigorescu și sigla BNR, vizibilă numai atunci cînd bancnota este luminată din partea opusă privitorului și elementul de suprapunere avers-revers, avînd forma paletei pictorului, sub denumirea băncii centrale. Suprapunerea se face cînd bancnota este luminată din partea opusă privitorului.

### Sicomed a căzut la pace cu Ministerul Sănătății

Fabrica de medicamente Sicomed București va relua, de ieri, aprovizionarea cu o serie de produse injectabile a căror producție a fost sistată în vara acestui an, informează Ministerul Sănătății și Familiei (MSF). Reluarea producției și a livrării acestor medicamente a fost posibilă în urma unui acord semnat, ieri, între MSF și producătorul bucureștean. Potrivit înțelegerii, prețul a 277 de produse injectabile va crește în perioada următoare cu 11,3 la sută.

Sicomed a sistat, în acestă vară, fabricarea a aproximativ 50 de produse, majoritatea injectabile, întrucît vînzarea lor a generat societății pierderi financiare importante. Compania farmaceutică a solicitat Oficiului Concurenței aprobarea majorării prețurilor de aproape două ori și jumătate pentru un număr de 130 de produse injectabile, ca urmare a înlocuirii fiolelor din țară cu fiole din import, dar cererea a fost respinsă.

Printre produsele a căror productie a fost oprită se numără fiolele de apă distilată, algocalmin, xilină, efedrină, romergan, vitaminele A, B6, B12 și E, calciu, glucoză, piafen și altele.

### Guvernul așteaptă, pînă în iunie 2002, oferte pentru BCR

Guvernul estimează că va finaliza în curînd negocierile cu Banca Mondială cu privire la reformele structurale și la o strategie de privatizare în cadrul împrumutului de ajustare structurală a sectorului privat - PSAL II, potrivit prevderilor acordului stand-by semnat cu Fondul Monetar International (FMI). Privatizarea BCR are cea mai mare prioritate pentru Guvern în îndeplinirea principalelor elemente ale programului de privatizare din acest an.

Ca o precondiție pentru programul cu FMI, Guvernul va aproba o strategie de privatizare pentru BCR care implică vînzarea completă a acțiunilor statului la capitalul băncii și transferul controlului asupra băncii către un investitor strategic, fie o bancă, fie un consorțiu, pînă la sfîrșitul anului 2002. În acest sens, Executivul s-a angajat să anunțe, pînă la sfîrșitul lunii februarie 2002, organizarea unei licitații cu invitația de prezentare a expresiilor de interes. Pînă la sfîrșitul lunii iunie, Guvernul așteaptă o ofertă fermă din partea unui investitor strategic cu privire la vînzarea băncii, evidențiată printr-o ***„garanție de participare la licitație“***. Estimările privind finalizarea privatizării integrale a capitalului BCR deținut de către stat indică sfîrșitul lunii decembrie 2002.

# Saloanele de înfrumusețare produc bani frumoși

**În ultimul an, în Iași au apărut zeci de saloane de înfrumusețare, multe dintre ele situate la parterul blocurilor și răspîndite în toate cartierele Iașului. Concurența pentru cîștigarea clientelei este acerbă, aruncîndu-se în joc reduceri de prețuri sau servicii noi. Patronul unui salon de mărime medie, cu 10 pînă la 15 angajați, poate cîștiga 25-30 de milioane de lei net pe lună.**

Patronii saloanelor de înfrumusețare vor să agațe clienții din stradă

***„În Iași, în jur de 130 de firme își dispută astăzi supremația în domeniul serviciilor de înfrumusețare și întreținere corporală. În afară de cele 24 de unități gestionate de Socom Igiena, care au rămas cam la aceleași standarde de coafor „de stat“, noile saloane care apar se încadrează din ce în ce mai mult în standardele internaționale în domeniu“,*** declară doctorul ***Iulian Vieru,*** inspector în cadrul Politiei Sanitar Veterinare. Cei care se gîndesc să înceapă o afacere de acest gen trebuie să țină cont că în Iași există firme deja consacrate, nume ca „Exclusiv“, „Princess Club“, „Mayiov“, „New-Line Beauty Center“ sau „Carmen Stil“ fiind binecunoscute ieșencelor.

## Reduceri pentru pensionari și studenți

Noul salon „Edy Valentino“ situat în apropierea Policlinicii Industriale are afișate chiar la stradă ofertele de preturi și reducerile propuse. ***„Chiar dacă nu este lux aici ca în marile saloane, sîntem dotați cu aparatură modernă de sterilizare cu ultraviolete și lucrăm cu materiale profesionale“,*** ne explică ***Aida Badea,*** administratorul firmei. Ea a pus la punct un sistem de reduceri de 25% acordat pensionarilor, elevilor și studenților, sistem ce oferă acestora posibilitatea de a se tunde cu 23.000 lei, de a se coafa cu 35.000 lei sau de a beneficia de un tratament cosmetic complet cu 105.000 lei. ***„Este o afacere de familie și fiind la început de drum noi aplicăm reduceri mari la prețuri mici: așa înțelegem să ne facem un nume. Nu cîștigăm foarte mult, dar faptul că din februarie și pînă acum ne-am format deja o clientelă ne este de ajuns și ne dă speranțe pentru viitor“***, adaugă proprietara firmei.

## Saună și psihoterapie

În apropierea pieței Păcurari se află „Loyal Club“, salon ce aduce o noutate în materie: consilierea și psihoterapia. Administratorul ***Angelica Vieru*** de 34 de ani, medic, este multumită de cum a pornit afacerea: ***„Am deschis această afacere acum 5 luni. Ideea de la care am pornit a fost de a îmbina înfrumusețarea trupului cu cea a spiritului. Și se pare că a prins. La ora actuală avem deja cliente fidele și nu există zi în care pragul salonului să nu fie călcat de 10-15 cliente. Am investit cam 800 de milioane, dar nu îmi pare rău. Pentru început consider că profitul de 8-9 milioane lunar este promițător.“*** Clientele pot beneficia de un tuns-coafat la 115.000 lei, o sedintă de saună la 75.000 lei /ora, un machiaj de seară cu 70.000 lei. Toate cu produse profesionale. Inedită este și posibilitatea de a-ti vedea chipul pe calculator cu tot felul de culori de păr sau frizuri, pentru a fi ușurată alegerea schimbării dorite. ***„Acest serviciu costă 50.000 lei și este foarte folosit de cliente. Serviciile de consiliere și psihoterapie ajung la 200.000 lei și nu există zi în care să nu fie solicitate“***, declară Angelica Vieru.

## Afacere începută cu bani strînși în Cipru

Femeile care se decid să treacă pragul salonului „Carmen Stil“ din Podu Roș, vor găsi aici tehnici de ultimă oră. ***„Din părul scurt, prin extensie putem obține lungimea preferată de cliente. Procedeul constă în lipirea unor șuvițe lungi, din păr natural și costă în jur de 5-6 milioane lei. Am riscat cu promovarea acestei tehnologii, dar s-a dovedit extrem de solicitată. De altfel, am dorit și am reușit să aduc la Iași tot ceea ce înseamnă tendințe de ultimă oră. Realizăm grafică pe unghii, extensie unghii tehnice la prețuri cuprinse între 100-165 de mii lei. Un tatuaj definitiv al sprîncenelor costă 2 milioane lei. Informativ, la noi un tuns clasic pentru femei este 68.000 lei, un coafat scurt 185.000 lei, iar un vopsit 200.000 lei“***, își prezintă oferta ***Carmen Fedeleș,*** proprietara salonului. A început afacerea în 1995, după ce a strîns bani lucrînd ca frizeriță 3 ani în Cipru. ***„Principala mea grijă a fost să angajez personal calificat pe care l-am perfecționat continuu. Astfel am obținut și numeroase premii naționale care au sporit considerabil prestigiul firmei. La ora actuală am un rulaj de 70-150 milioane lunar, iar profitul net este de 15-25 milioane, în condițiile în care lucrăm 12 ore pe zi.“***

## Coafor la domiciliu

Pe lîngă saloanele de frumusete care cer un capital initial de investit mai există acum coafezele sau cosmeticienele care lucrează pe cont propriu. Ele prestează servicii la domiciliu, găsindu-și cliente prin intermediul anunturilor de mică publicitate, și se adresează femeilor mai comode, cu venituri medii, care doresc să își întrețină aspectul fizic.

***Angela Popa*** de 47 de ani, fostă angajată la stat, a ales această variantă după 1991. Ea a plecat însă cu o bună parte a clientelei sale, iar numărul acestora a crescut destul de repede. O clientă a Angelei, ***Liliana Ungureanu,*** de 35 de ani, cadru medical, mărturisește: ***„Apelez la acest gen de servicii de 5 ani. Prețurile mici (100.000 lei tuns și coafat, 80.000 lei manichiura și pedichiura sau 200.000 un tratament cosmetic complet) nu sînt singurele criterii ale alegerii mele. Ea vine la mine acasă ori de cîte ori am nevoie, iar experiența și talentul ei m-au scos de multe ori din încurcătură. Prefer această variantă pentru că fac economie de timp, dar și de bani: de ce să dau dublu, dacă mi se oferă calitate și preț rezonabil la domiciliu?“***. În același timp Angela se declară multumită de cele 3-4 milioane curate pe care le cîștigă lunar și intentionează chiar să-și diversifice oferta. **(Claudia ENEA)**

# „LNM Ispat a fost favorizat în privatizarea SIDEX“

■ liberalii consideră că ar mai fi apărut și alți ofertanți dacă ar fi știut de facilitățile de 1,5 miliarde de dolari oferite de stat

Marți, la Londra, Ovidiu Mușetescu a semnat cu Lakshmi Niwas Mittal contractul de privatizare al SIDEX

Grupul parlamentar PNL va solicita conducerii Camerei Deputatilor înfiintarea unei comisii de anchetă privind persoanele care se fac vinovate de situatia existentă la Sidex, a anuntat, ieri, ***Dan Radu Rușanu,*** președintele Comisiei de politică economică și vicepreședinte al PNL.

Această decizie a fost luată după aparitia unor declaratii din partea lui ***Adrian Năstase*** și ***Ovidiu Mușetescu,*** care s-au referit la existenta unor inginerii financiare la această societate, a spus Rușanu.

Rușanu a arătat că PNL este de acord cu privatizarea Sidex, dar că nu sustine modalitățile de negociere și de procedură la care a recurs APAPS. Cele două ordonante de urgentă referitoare la măsurile pentru privatizarea Sidex s-au aflat pe ordinea de zi a Comisiei de politică economică, dar nu au putut fi discutate din cauza absentei reprezentantilor APAPS și ai ministerelor care au avizat aceste acte normative.

Dan Radu Rușanu a criticat faptul că cele două ordonanțe de urgentă nu au fost adoptate de Parlament înainte de semnarea contractului de privatizare, arătînd că poate ar mai fi apărut și alti ofertanti, dacă ar fi fost cunoscute toate facilitătile acordate. El consideră că procedeul prin care întîi s-a negociat cu Ispat, apoi s-au acordat facilitățile, arată că Ispat a fost favorizat. În plus, el a sesizat că, dacă ordonantele vor suferi modificări în privinta facilitătilor acordate, cumpărătorul ar fi îndreptătit să rezilieze contractul, fapt ce demonstrează că PSD este hotărît să nu aprobe nici un amendament.

În opinia sa, facilitățile fiscale acordate prin cele două ordonante ar fi trebuit extinse și la alte societăti din domeniu, precum Siderurgica Hunedoara, combinatele siderurgice de la Călan și Călărași. În caz contrar, prin acordarea de facilităti fiscale doar la Sidex, acest agent economic este scos din mediul concurential, ceea ce demonstrează că nu mai este vorba de libera concurentă. Dan Radu Rușanu estimează că facilitătile acordate la Sidex se ridică la 1,5 miliarde dolari. ■

### CNAS - acționar la SIDEX

Casa Natională de Asigurări de Sănătate (CNAS) a obtinut actiuni la Sidex Galati, în urma conversiei unor creante în valoare de peste 800 de miliarde de lei acumulate de combinat la fondul asigurărilor de sănătate. Actiunile deținute de toți creditorii bugetari - inclusiv de CNAS - vor fi vîndute de APAPS investitorului străin LNM la o valoare nominală de zece centi, după care institutiile care au de recuperat de la combinat diverse sume își vor primi banii înapoi. ■

### Plata ajutorului pentru feneiști se va încheia la 15 decembrie

Plata ajutorului financiar acordat de Guvern investitorilor de la FNI, începută la 1 noiembrie, prin sucursalele Băncii Comerciale Române, se va încheia în data de 15 decembrie 2001, informează un comunicat al Autorității pentru Valorificarea Activelor Bancare (AVAB). ***„Data de 15 decembrie nu reprezintă un termen de decădere din dreptul de a primi acest ajutor, însă trebuie să protejăm și banca pentru a nu-i afecta activitatea, prin prelungirea excesivă a plăților. Dacă va fi nevoie, termenul va fi amînat cu cîteva zile, pentru ca toți investitorii să poată beneficia de sumele cuvenite“***, a declarat președintele AVAB, ***Ionel Blănculescu.***

Plățile se efectuează conform eșalonării, în șase tranșe, listele fiind afișate la sediile BCR unde investitorii FNI au depus cererile de solicitare a ajutorului financiar. ■

CURSUL CASELOR DE SCHIMB

| BĂNCI | Dolar SUA | | Marcă germană | |
|---|---|---|---|---|
| | C | V | C | V |
| BRD (tel. 213050) | 30.900 | 31.200 | 14.000 | 14.400 |
| BCIT (tel.211740) | 30.910 | 31.410 | 14.139 | 14.468 |
| Banca Agricolă Raiffeisen (tel.210.130) | 30.980 | 31.220 | 14.050 | 14.350 |
| Banca Transilvania (tel.215011) | 30.950 | 31.280 | 14.000 | 14.350 |
| Eurom Bank (tel.277905) | 30.830 | 31.190 | 13.950 | 14.370 |
| AlphaBank (tel.212009) | 31.000 | 31.220 | 14.126 | 14.446 |
| Mindbank (tel.219668) | 30.875 | 31.155 | 13.900 | 14.325 |
| Casele de schimb valutar | Dolar SUA | | Marcă germană | |
| | C | V | C | V |
| Olimp (215524) | 30.950 | 31.050 | 14.000 | 14.150 |
| ACR (112345) | 30.920 | 31.020 | 14.000 | 14.100 |
| Tarom (115309) | 30.900 | 30.050 | 14.000 | 14.200 |

Curs valabil în data de 07.11.2001

**Curs calculat de BNR, 07.11.2001**

31.080 lei/dolar

14.358 lei/marca

28.082 lei/EURO

Monitorul — Ziarul care stă de vorbă cu oamenii — vă oferă
indaco Computers & Networking Software Developer
Lege Start
SERVICIU GRATUIT
de acces online la cea mai mare bază de date legislative din România
www.indaco.ro
Parola de azi: 25B87758

## AGENDA BANCARĂ

Noi îți arătăm cum, tu continuă !

Creditul CAPA
• cu valori între 500 și 10 000 USD;
• termen de rambursare max. 12 luni;
• timp de obținere credit max. 20 zile;
• garanții flexibile
CAPA credite
Str. V. Alecsandri nr. 6, tel/fax: 032 / 214 084, 276 159

BANCA ROMÂNĂ PENTRU DEZVOLTARE GROUPE SOCIETE GENERALE
STEJAR UN PROGRAM FINANCIAR PERSONAL
Pentru următorii 5 ani - sau 1.825 de zile - aveti planuri sigure pentru familia dumneavoastră! Doi experti financiari - **B.R.D. - Groupe Societé Generale** și **Societatea de Asigurări Commercial Union Asigurări de Viată** - vă ajută să le faceti.
Prin noua asigurare de viată *"Stejar"*, beneficiati de avantajele unui produs de economisire și de asigurare, în acelasi timp.
Aveti posibilitatea să vă planificati economiile pe termen mediu sau lung după un program pe care îl puteti modela așa cum vă convine.
Pentru informatii suplimentare, vă asteptăm la oricare din unitătile **Băncii Române pentru Dezvoltare - Groupe Societé Generale.**
*Cu siguranță viața e frumoasă!*

EDITORIAL

# Antonescu[10]

**Nu există un singur mareșal Antonescu, ci zeci de personaje negative sau pozitive cu acest nume. Oare statuile lui Antonescu ce chip poartă?**

Mareșalul Ion Antonescu este contemporanul nostru. Este prezent în dezbaterile parlamentare, în show-urile de televiziune, pe prima pagină a ziarelor, în discuțiile la un păhărel ale prietenilor. Ne privește de pe soclu în diferite orașe ale țării, ne ghidează pașii pe străzi mai mari sau mai mici, ne ajută să ne adunăm în piețe publice. Este subiect de tratate și romane, glăsuiește din ziare, reviste și manifeste electorale, tutelează fundații și partide, este sursă de inspirație pentru radicali, țintă a furiei democraților. Bineînțeles, nu este la fel de prezent în public ca Adrian Năstase și Ion Iliescu - ar fi imposibil - dar este un concetățean care contează oricum mai mult decît majoritatea membrilor Parlamentului. Contează mai mult și decît alte personaje faimoase precum Ionel Brătianu, Carol I, Mihail Kogălniceanu, P.P. Carp. Doar Vlad Țepeș, Ștefan cel Mare și Nicolae Ceaușescu reușesc să îl concureze într-ale notorietății...

O explicație pentru prezența masivă a „Conducătorului“ în sfera publică este multiplicitatea personajului. Nu există un singur Antonescu, ci zeci, în funcție de cum vrea fiecare să și-l amintească, să-i interpreteze acțiunile, în funcție de episodul care este extras din biografia sa. Așa cum am mai pomenit cîndva, există un Antonescu zeificat (personajul providențial care și-a asumat conducerea țării cînd altcineva nu îndrăzănea și care a pornit să recupereze Basarabia) și un Antonescu diabolizat (un aventurier fascist care a mers pînă în pînzele albe cu Hitler, chiar cu prețul sacrificării propriei armate; un dictator care a subordonat interesele țării onoarei sale paranoide); există un Antonescu criminal (care a ordonat deportările din 1941-1942, care a dat verde excluderii sau uciderii evreilor și țiganilor) și un Antonescu umanist (care i-a „salvat“ pe evrei de la soluția finală în 1943-1944); un Antonescu negativ zugrăvit de istoricul Gheorghe Buzatu înainte de 1989 și un Antonescu cosmetizat descris de același Buzatu după 1989.

O altă explicație pentru inflația de Antonescu este funcția politică pe care o joacă în diferite momente sau contexte. În anii '80, Antonescu a fost subiect de conflict diplomatic între România și URSS după apariția romanului „Delirul“ al lui Marin Preda în care Antonescu era reabilitat. Deceniul nouă era perioada în care relațiile lui Ceaușescu cu Uniunea Sovietică se răceau, iar regimul nu ezita să joace cartea anti-rusismului pentru propria-i legitimare (de exemplu, a început să pomenească de problema Basarabiei). În această horă pro-Antonescu se angajau, printre atîția alții, Adrian Păunescu și Gheorghe Buzatu, adică cei care alimentează mitul Antonescu și astăzi. La începutul anilor '90, simpatizanții lui Antonescu s-au transformat din „anti-ruși“ în „anti-comuniști“. Iar Antonescu s-a transformat din mit național în mit partizan. Nu înainte ca Parlamentul să țină un moment de reculegere în memoria sa, pe 1 iunie 1991. Antonescu a devenit zeul tutelar al mai multor organizații (între care se remarca Vatra Românească), fundații (pomenesc doar de Liga și Fundația „Mareșal Ion Antonescu“, avîndu-l pe legionaroidul ceaușist - ce ironie, ce oximoron sinistru! - Iosif Constantin Drăgan ca președinte de onoare și pe Gh. Buzatu drept președinte executiv) și partide (PUNR, PRM, etc). În 1997, cînd noua putere dorea să-i reabiliteze membrii guvernului Antonescu, subiectul a provocat un nou scandal diplomatic, de data aceasta cu SUA. Statele Unite au avertizat și guvernul de acum să se ferească de Antonescu, iar puterea folosește prilejul pentru a pune în scenă divorțul total dintre PSD și PRM (după un lung mariaj confortabil).

Așadar, Antonescu este un fapt de memorie într-o mai mare măsură decît este fapt de istorie. Iar memoria personajului nu este neutrală, ci joacă diferite funcții politice. Ne întrebăm, prin urmare: pe cine reprezintă statuile lui Antonescu și ce funcție politică joacă ele?

O statuie este nu un semn al veșniciei - deși așa se prezintă, ci doar simptomul prezentului. Statuile sînt ridicate sau îndepărtate, în funcție de vremuri. Nu întîmplător, revoluțiile sînt și mari războaie ale statuilor. În 1989, furia populară s-a îndreptat în egală măsură spre lideri comuniști și statuile lui Lenin (fenomen analizat foarte bine de Katherine Verdery în „The Political Lives of Dead Bodies“). În locul statuilor lui Marx, Stalin, Lenin sau Dzerzhinsky, au apărut, în toată Europa de Est, personalități legate de existența statului și a națiunii. În Estul Estului - adică în România, Bulgaria și Rusia - au apărut pe socluri, în plus, și lideri autoritari: Antonescu în România, în Bulgaria Stefan Stambolov, despoticul premier de la sfîrșitul secolului 19, „Bismarck al Bulgariei“ cum a fost numit, iar în Rusia țarul Nicolae I și Petru cel Mare (personaje cu dublă rezonanță, autoritară și imperială). Această diferență spune multe despre cultura politică a țărilor în cauză. În Ungaria nu au fost ridicate statui pentru Horthy, așa cum în Franța nu există statui ale lui Pétain - ambele personaje fiind omologii lui Antonescu.

O statuie este un simbol, iar simbolurile sînt multivocale. Dar nu într-atît de multivocale încît semnificațiile lor să intre în război. Probabil cu greu se poate găsi în istoria României un personaj mai controversat decît Antonescu. O statuie a mareșalului înseamnă o mulțime de lucruri radical opuse. Ori, rostul social al statuilor este să întrupeze simboluri consensuale, să transmită semnificații din același registru. Statuile lui Antonescu nu unesc, ci dezbină - ceea ce înseamnă că utilitatea socială este nulă; ba s-ar putea spune că au un rol nefast.

În prezent, dacă ne uităm la cei care se ploconesc în fața busturilor lui Antonescu înțelegem, încă o dată, că Antonescu joacă, în schimb, un rol politic. Mareșalul este simbolul prin excelență al naționalismului xenofob, autoritarismului, militarismului și anti-occidentalismului. Cine îl simpatizează dorește, în general, să vadă transpus în realitate cîteva din lucrurile care se leagă de memoria dictatorului.

Închei, citînd cuvintele istoricului Andrei Pippidi din cartea „Statui și morminte“: „Statuile se ridică unor binefăcători, cărora strălucirea inteligenței, generozitatea carității sau vitejia dăruită unei cauze drepte le-au dobîndit recunoștința urmașilor. Ion Antonescu nu e desigur în nici unul din aceste trei cazuri“.

**Adrian CIOFLÂNCĂ**

ULTIMA TUȘĂ

# Zgomotul și furia

Val GHEORGHIU

Ne întîlneam de-o viață la Filarmonică și schimbam, în surdină, păreri despre program dar și despre multe altele. Treptat însă, am constatat că vechiul meu amic nu mai e ce fusese. Scurtele noastre întîlniri (fără prea multe vorbe, ca să ne putem înțelege deplin) erau deacum niște întretăieri precipitate, de parcă am fi trecut unul pe lîngă celălalt fără să ne vedem. Dialogurile noastre pianissime erau acum niște vociferări paralele, ale mele, oricum șoptite ca înainte, ale lui, ritos-articulate, aproape țipate, ca și cum nu mi-ar fi vorbit numai mie. De altfel, nici nu stătea să-și termine fraza, mi-o sufla rece în față, mă fixa hipnotic, după care, brusc, o lua în altă parte. Îmi vorbea cîteodată tare dintr-un capăt în celălalt al sălii, unde mă aflam, peste lumea din scaune. Care întoarcea capul mirată. După concertul din seara asta, trebuie să-i fac obișnuita vizită acolo, în rezerva aceea albă, în care el nu mai scoate de mult o vorbă.

Nu port tot timpul la mine scula de măsurat decibelii. Dar de cîte ori n-ar trebui!: de pildă, cele în care unsul guvernului în județ transmite, invariabil, salutul de sus, cu prilejul... De altfel, greul personaj pare a se fi născut doar pentru asta. Iar dacă salutul se face la microfon, e parcă ne-am afla în hala cazangeriei din fosta cetate revoluționară a Nicolinei. În cazul de față, măcar știm cu cine avem de-a face: bubuitorul personaj nu-și ascunde apartenența. E cumva mai delicată poziția altui corpolent local, care și el, de fiecare dată, de la același microfon, dar într-o surdină mai de țambal, nu uită să ne sperie că, vai, vai, vai, de mîine s-ar putea să sară în barca cealaltă, a puterii. Ca și cum ne-ar mai putea contraria bretonat-disponibilul său sport nautic.

Ce „Ia-mă cu tine-n America sau Asia“! Ce „La mare, la soare...“! Răsuflate! „Pap, pap! 9 mm, găurica-n cap“. Asta-i refrenul! (BUG Mafia parcă, nu?)

Prin anii șaizeci, la un vernisaj cu staif de partid și de stat, atemporalul Craiu, scos din țîțîni de vecinătatea, pe panou, a unui „coleg“ cu pictură-mesaj, nu găsi altă soluție pentru revoltata-i indignare decît manevra demențial-repetată a dezbrăcării și îmbrăcării hainei. În absența totală a cuvintelor. Cedate, condescendent, celuilalt, marele locvace al picturii angajate.

Sub fereastra atelierului din Armeană, un mic loc de parcare al unei televiziuni locale. Cît e ziua de lungă, băieții de băieți (cu aparate sau fără) își încearcă alarmele mașinilor. Scenariul e același: alarmă, după care toți, în cor: hă, hă, hă, hă, hă... Drăguții de ei, inteligenții!

Oferindu-ni-se un spațiu de expunere la sclipitorul Mall, sîntem antrenați, alături de echipa tehnică, într-o rutinieră dar bine dispusă manevră de panotare a propriilor tablouri. Desprinsă din „zgomotul și furia“ afacerilor curente, doamna Stela Fodor, șarmanta directoare executivă a marelui Complex, rămîne ore întregi între noi și pare a nu se plictisi, chiar dacă ne-ar prinde noaptea aici. Descoperim, de altfel și... secretul: e o perseverentă admiratoare (și colecționară) de artă. Mai există și astfel de (dorite) excepții...

„Nu au aud, notează din Berlin pentru „România literară“ Ioana Pârvulescu, deloc telefoanele mobile și nu aud oamenii vorbind - cît mai tare - la «Handy», pe străzi, în autobuze, în trenuri. Distracția asta pare să fi rămas pe seama elevilor, care o fac și ei cu destulă discreție“. La noi, în mintea... elevilor sînt, slavă domnului, cei cu cefe de-acum ridate, care, dacă îi vezi mișcînd somnambulic din buze chiar și pe trecere pietoni, nu te mai miră că atunci cînd, intrînd pentru prima dată în Filarmonică, țin, cu nesimțire, să bruieze o măsură celestă din Brahms.

De cîte ori ajung la pasajul acesta din britanicul Benjamin Britten (1913-1976), contrar autoimpusei obișnuinți, dau butonul la maximum, magnificul simfonism zguduindu-mi coșul pieptului. Delirul clipei m-ar putea dezechilibra, dacă n-aș percepe imediat că pasajul transpune doar majestuosul fast al imperiului.

Au mai dispărut pîrlitele alaiuri nupțiale cu „să se pupe mirii“ și cu zbieretele false de pe trotuare. În schimb - semn că românul a mai prins ceva la pungă - orașul e vînzolit sîmbăta de coloanele de mașini staniolate și împăpușate, sunînd din claxoane și alarme. Aceleași care excedează, doar după doi-trei ani, completele de judecată cu răcnetele motivelor de divorț.

„Strigătul“ nordicului Edvard Munch (1863-1944) e biet scîncet pe lîngă ororile urlate de insurgenții frescagii mexicani Siqueiros, Orozco, Rivera, la începutul secolului XX. Preluate, nemestecat, via Moscova, de-ai noștri artiști ai poporului și care, și-acum, ne-ațin calea pe... magistralele epocilor de aur.

De cîte ori dau, în bibliotecă, peste romanul emblematic al lui William Faulkner (1897-1962), „Zgomotul și furia“, simt cartea zbătîndu-se parcă de tumultul ce-o încape. Ca atunci cînd o citeam prima dată. Nu mult după ce americanul primise Nobelul. Dacă metafora, doar în sine frumoasă, îmi servește acum în a numi ca atare, nu metaforic, lumea de zgomote și furii în care ne mișcăm zilnic, înseamnă că speranței nu i-a mai rămas mare lucru. Poate tot... metafora, nu? ■

PUFOAICA DE VARĂ

# Români care zîmbesc zilnic

Cătălin MIHULEAC

Intre români se găsește o minoritate suplă, un fir mîndru de păr în mijlocul unei alunițe, o insulă de lumină înfiptă în oceanul tern al vieții noastre.

Pentru acești compatrioți de-ai noștri, lupta cu existența nu capătă accente dramatice și nici nu se poate numi cu adevărat luptă. Ei, fericiții, rămîn surzi la creșterile de prețuri și imuni la impozitul pe salariu, pe ei nu-i ating accizele, și nici alte veșminte îmbrăcate de ***Fiscalitate***, această duduie nesătulă, căreia îi trec prin așternut miniștri de toate calibrele.

Românii de care vorbim se deosebesc fundamental de ceilalți, de vreme ce își permit chiar luxul de a zîmbi zilnic. Ei sînt - era și normal să ghiciți! - ***Românii-cu-Rude-în-Occident***.

Lor le-a rezervat viața o căptușeală îmblănită, grija pentru ziua de mîine lipsindu-le cu desăvîrșire, deoarece - din vreme în vreme, de peste mări și țări - rubedeniile le trimit bezele sub forma unui ***sutar*** de mărci sau de dolari.

Cu totul de acord, pentru un cetățean al lumii civilizate aceștia reprezintă bani de tutun și alte vicii minore, însă pentru noi înseamnă leafa pe o lună, uneori două. Cu cîtă dragoste primește românul suta de mărcuțe de la vărul lui oploșit în Vest, cu cîtă grijă o depune în buletin, alături de fotografia de la ***Bumbești-Livezeni*** a bunicului...

Pe toți acești răsfățați de soartă îi pizmuim noi, dar îi pizmuim cumva prietenește. Bine că măcar pe ei ***Fortuna*** i-a tras înspre sînu-i greu, scăpîndu-i din marele orfelinat care este țara noastră! Priviți-i cu atenție: nu-i așa că seamănă cu sătenii de odinioară, care se fuduleau, la horă, cu neamurile de la oraș?

Este de la sine înțeles că fiecare dintre noi ar dori să fie în pielea lor catifelată. În acest scop, scormonim zilnic zațul cafelei, ca să ne ghicim vreo rudă uitată, pitulată la umbra răcoroasă a vreunui bătrîn zgîrie-nori din ***New York***, așteptînd să fie exploatată precum zăcămintele de minereuri.

Nu-i nimic rușinos în asta. Mai ales după ultimele evenimente, valoarea zăcămintelor americane pare să fie în creștere. ■

PAHARUL DE VORBĂ

# Prețul războiului din Afganistan

Radu PĂRPĂUȚĂ

Revista ***Cuvîntul*** (nr. 10, octombrie a.c.) publică un articol semnat de Wlodek Goldkorn și apărut în revista ***L' Espresso***. Poate că și alte ziare de mai mare tiraj de la noi ar trebui să reia acest articol, căci se discută aici foarte interesant despre strategiile posibile de redefinire a politicii internaționale. Sursa principală de informații a semnatarului articolului este Anthony Cordesman, analistul principal de la ***Center for Strategic and International Studies*** din Washington. Analistul este un vechi prieten al familiei Bush și lămurește cu „sinceritate brutală natura acestui război ciudat, jumătate SF, jumătate Ev Mediu și multă propagandă“.

Nu departe de Cordesman se afla și Iosif Brodski, poetul laureat al premiul Nobel, cînd caracteriza celălalt război, al rușilor, în Afganistan. Citez din revista ***Kitej-grad***, nr. 6-7 pe 2001: „În Afganistan s-a petrecut, pe lîngă toate celelalte, încălcarea ordinii naturale“. Intrarea rușilor în Ungaria, în Cehoslovacia, în Polonia putea fi înțeleasă cît de cît. Era, la urma urmei, încă o repetare, pe o nouă spirală, a istoriei europene. Însă acum era vorba de triburile afgane și fapta comisă nu mai era o simplă crimă politică, ci una antropologică, arată Brodski. „Era un păcat colosal, de evoluție. Era ca o intruziune a veacului în cel de piatră“.

Pentru „jumătatea de S.F.“ și „multa propagandă“, Goldkorn aduce multe amănunte, din care extrag doar cîteva mai relevante. Pentru că America e nerăbdătoare și vrea răzbunare, funcționarii Pentagonului, care gestionează cea mai mare mașină de război de pe glob, trebuie să arate publicului ceva spectaculos. Se înșiruie publicului televiziunilor navele de război, avioanele de luptă, port-avioanele, rachetele de croazieră. Există însă și un război secret, murdar, la care marile companii de televiziune nu prea au acces sau nu vor să aibă acces. Potrivit serviciilor de informații israeliene, încă din 29 septembrie au avut loc primele schimburi de focuri între afgani și trupele americane aflate în căutarea „hrubei“ lui bin Laden. S-au scurs și informații privind adevărata natură a acestor trupe. E vorba de supersecretul ***Navy Dev Group***, format din 200 de soldați, la care se adaugă 300 de atașați ai serviciilor logistice cu baza în Virginia. Sînt împărțiți în echipe de asalt, de transport, de recunoaștere, se deplasează cu rapidele elicoptere ***Hughes 500 M***, așa numitele „Little Bird“, și sînt socotiți cei mai bine pregătiți militari din lume. Sînt apoi vestiții oameni-broască din ***Navy Seals***, experți în operații clandestine. Este apoi ***Delta Force***, expertă în capturarea teroriștilor. Este și ***Regimentul 75 Ranger***, care are drept sarcină să cucerească fosta bază sovietică de la Bagran. Sînt ***Beretele Verzi***, chemate să dea o mînă de ajutor forțelor antitalibane din Alianța Nordului. Există și alte forțe, iar la armamentul din dotare nu mă mai refer. Totul este pregătit pentru ceea ce se cheamă în jargon militar „misiuni neconvenționale în teritoriul inamic“.

În afară de aceste „prețuri“, America e datoare pînă peste cap Rusiei. Fără intervenția lui Putin, americanii nu ar fi putut folosi bazele militare din statele ex-sovietice ale Asiei Centrale și nu ar fi avut acces la informațiile rușilor din experiența lor afgană. Prețul? Mînă liberă rușilor în Cecenia. Se fac însă și alte afirmații. Faptul că Putin a făcut aluzie la o posibila dorință a Rusiei de a intra în NATO se pare că nu e simplă retorică politică. Consilierii săi, foști spioni ai KGB-ului din St. Petersburg, ar viza următorul scenariu: SUA să fie baza NATO-ului, iar Rusiei, ca membră a Alianței, să i se redea vechea sferă de influență, de la Vistula și pînă în Asia Centrală. „Fostul Pact de la Varșovia în burta NATO“, conchide W. Goldkorn.

Va fi fiind așa? Greu de spus. Oricum, cei care mai credeau în pacea mondială, în „pax americana“, primesc acum o grea lovitură. Iar noi, românii, ne aflăm „sub vremi“. ■

AGORA

# Exercițiu de aruncat piatra

Ionel OANCEA

Mărturisesc un sentiment anamnetic de neliniște. Atitudinea mea în recenta poveste ieșeană a strigatului în Biserică încerca să amintească (***Monitorul***, 1 noiembrie 2001) faptul adevărat că, astăzi, cei mai mulți dintre noi vorbim despre Biserică la fel de ușuratic ca despre un spectacol oarecare, cu mereu mai puțină, mai nesemnificativă implicare. Fenomenul a fost pus lămurit în evidență de reflectarea publică a „comportamentului inocent al unei tinere copile mistuite de dorul adevărului, dreptății, credinței, manifestat în chipul cel mai democratic cu putință, în spiritul credinței ortodoxe, exact în timpul Sfintei Liturghii“. Am făcut o sinteză a opiniilor care susțin nevinovăția Paulei Bulgaru. În contrast cu ele, eu cred doar că arestarea, procesul, toată tevatura care a urmat sînt lipsite de sens.

Neliniștea, în acest context, nu este alimentată de puținele mele cunoștințe teologice, de puțina mea credință, le recunosc și recunosc meritul nemăsurat al domnului Valeriu Gherghel de a le scoate la iveală (***Monitorul***, 3 noiembrie 2001). Nu este alimentată nici de viziunea aceluiași domn, în temeiul căreia sînt un arhitect între ghilimele, „mai precis“ un „comentator subtil de chirpici și bolovani“. Ca și cum arhitectura, săraca, ar avea vreo vină că eu sînt comentator sau că-i făcută din chirpici și bolovani (?!), dar dacă tot e să polemizăm anapoda, evident, nu are rost s-o facem simplu, la obiect, de vreme ce dedesubturile, fie ele imaginare, sînt mult mai excitante... sau tocmai de aceea?

Neliniștea se datorează răutății zadarnice a marelui publicist ieșean (o spun cu neinvidioasă admirație), pusă repede în scenă împotriva emitentului unei simple opinii contrare convingerilor domniei sale, slujind răutății cu toate sculele selecte pe care le are un adevărat publicist al zilelor noastre. Scopul? Desființarea (o, dacă acuzele s-ar transforma, la dorință, în armele ucigătoare ale orgoliului înăbușit de neputință!) unui adversar inexistent. Invit, cu această nefericită ocazie, pe domnia sa Valeriu Gherghel să ne cunoaștem, de vreme ce democrația noastră a transformat comunicarea într-o lucrare a dracului... de dăunătoare dacă face atît de lesnicios posibil bătutul cîmpilor.

Referind concret la multele precizări ale publicistului cu vocație (este un adevăr incontestabil), făcute numai din respect pentru rigoarea textului meu, îmi permit, iertată-mi fie îndrăzneala, doar două comentarii.

Primul. Nu sfințenia lui Nae Ionescu m-a determinat să-i invoc personalitatea. Sînt convins că dorința de a arunca piatra, nu nepriceperea, l-a făcut pe distinsul nostru domn să aducă în pagină detalii de altfel inutile, întrucît în privința rolului jucat de Nae Ionescu în societatea interbelică se poate polemiza la nesfîrșit. Au făcut-o alții, cu mai multă pricepere, în mai bună cunoștință de cauză. Să mă ierte domnul Valeriu Gherghel că am dat credit părerii unora ca Eliade, Noica, Cioran, Vulcănescu și că n-am cunoscut părerile domniei sale referitoare la acest subiect. Aparte, se pune chestiunea cu viața intimă a profesorului de filozofie. Cine se poate substitui, și în numele cui, judecătorului infailibil care ar pune mereu în balanță crimele anticreștine ale lui Saul cu faptele creștinului Pavel?

Celălalt comentariu. Îmi asum „blasfemia impardonabilă“ de a fi pus semnul egalității între Mîntuitor și Sfînta Liturghie tocmai pentru că nu sînt teolog. În această stare de nepricepere sînt convins că credincioșii nu vin la Sfînta Ligurghie pentru a asista la „anamneza unei epifanii“. Vin pur și simplu la împărtășirea cu Hristos. În adaos, „întîmplarea“ face ca exemplul dat în articolul domniei sale pentru a sugera prăpastia dintre Mîntuitor și Sfînta Lirturghie, între care există o diferență tot atît de mare ca între cărămidă și chirpic, să fie în esență un contraexemplu. Ambele sînt materiale de construcție cărora, plus talent, un spațiu construit poate căpăta personalitate și poate fi, prin urmare, arhitectură.

În concluzie, atacul la persoană al domnului Valeriu Gherghel este un admirabil exercițiu de aruncat cu piatra. Cunoscîndu-i de acum vocația, sînt convins că vor urma altele cel puțin la fel de perfecte. Cui folosesc? ■

PULS

## Brașoave despre împăratul Traian de două stele

Cum probabil ați aflat, cît de curînd va fi măritat și otelul din tîrgul nostru cu nume de mare și vestit împărat. Cine va fi fericitul, aceasta-i întrebarea, stimați contribuabili ieșeni. I-am solicitat o reacție competentului nostru amic Archibald Tănase, doctor magna cum laude în sforăraie politică locală, națională și, uneori, internațională. Dînsul, diplomatic, a evitat un răspuns tranșant, însă ne-a îndemnat să ne amintim ce ne-a spus cînd s-a măritat otelul vecin. Ne-am gîndit și, evident, ne-am amintit. Atunci el ne-a spus că, la licitațiunea respectivă, în cursă era și un afacerist de sub poala Tîmpei, Niță pe numele dumnealui. Acesta n-a apucat atuncea să intre în finală pentru că, spune Archie, i s-ar fi promis pe șest s-o lase mai moale căci, dacă e băiat cuminte și în timpul serviciului său nu se va întîmpla nimic deosebit, va primi frumușel otelul de alături. Ei bine, acuma a venit ceasul ținerii promisiunii. Ce se întîmplă dacă dă cineva mai mult? Bună întrebare, numai că nu asta-i problema.

## Despre întîlnirile de gradul trei dintre premare, Germănașu și Mobre

Spun observatorii complexului fenomen politic bahluvian că, atunci cînd premarele se întîlnește cu deputații Germănașu și Mobre laolaltă, se întîmplă ceva care-i strică ultimului nu toată ziua, ci chiar toată săptămîna, ba uneori chiar toată luna. Dar să punem piesa în scenă, ca să-l înțelegeți mai bine pe personagiul principal. Cică premarele apare, dă mîna obligatoriu întîi cu Mobre, apoi cu Germănașu, după care se adresează acestuia din urmă cu invariabila formulă: „Ce mai faceți, domn' viitor primar?“. La auzul acestei chestiuni adresate bunului coleg de partid și de stat, Mobre cică să leșine de ciudă, nu alta. De ce? Păi, poate bănuiți dumneavoastră oarecșeva, că noi n-avem absolut, dar absolut nici o explicație. ■

FIR DIRECT

## În zona industrială, trotuarele și canalele neacoperite sînt adevărate pericole

■ **Liliana Rotariu, corespondent:** „În zona industrială, între Tepro și Tesătura, trotuarele sînt sparte, năpădite de ierburi, iar canalele fără capace și nesemnalizate se întîlnesc la tot pasul."

**Ing. Tudor Tudose, purtătorul de cuvînt la RAJAC,** ne-a precizat: „Trotuarele sparte din cauza lucrărilor de reparatii executate de RAJAC trebuie refăcute din către lucrătorii de la Citadin - cu care noi avem încheiate contracte în acest sens. Noi plătim această prestare de servicii și ei au sarcina să aducă trotuarul la forma initială.

Cît privește lipsa capcelor de la canale și a gurilor de scurgere, precizez, așa, cu titlu informativ, că în anul 2000 am cheltuit jumătate de miliard de lei cu înlocuirea lor, iar pînă la 1 octombrie 2001 aproximativ 700 milioane lei.

Sînt sume imense, și noi și așa avem probleme cu partea financiară.

Pe cît posibil, le înlocuim, dar paza acestora trebuie asigurată de organele publice de ordine.

Sînt foarte multe zone în oraș unde diverse persoane sustrag foarte des aceste capace. Am căutat tot felul de solutii: le-am vopsit în albastru, am încheiat convenții cu firme care colectează deșeuri metalice, dar se pare că asta nu-i sperie pe hotii de capace.

În cazul semnalat de doamna corespondentă, am să o contactez și am să văd exact unde trebuie capace."

## De ce la Miroslava facturile la energia electrică nu pot fi încasate lunar

■ **Brașoveanu Gabriela, Miroslava:** „De ce nu se practică și la Miroslava sistemul de încasare a facturilor de energie electrică lunar, și nu la trei luni?"

**Purtătorul de cuvînt al S.C. „Electrica" S.A. inginerul Lucian Luca,** ne-a declarat: „Facturarea și încasarea contravalorii energiei electrice în mediul rural implică cheltuieli ridicate și nu se justifică, în raport cu valoarea facturilor încasate. Din acest motiv, citirea și încasarea se fac trimestrial".

## Fum în jurul fostului crematoriu de reziduuri din Nicolina

■ **Maria Leonte, membră în Consiliul cititorilor:** „Mă deranjează fumul degajat de la crematoriul de reziduuri de lîngă cimitirul «Sfîntul Vasile». Dimineața își găsesc să dea foc la gunoaie și tot fumul și mirosul neplăcut intră în locuințele oamenilor. Nu știu de ce nu fac această operatiune noaptea".

În urma sesizării doamnei Leonte, **directorul adjunct al DSPM „Citadin", ing. Dorinel Zeciu,** a făcut următoarea precizare: „Nu știu dacă doamna din consiliu știe că această stație de incinerare a reziduurilor nu mai functionează din 1989 și este total dezafectată din 1994. Acolo nu au mai rămas decît pereții. Fumul care se degajă este, cu siguranță, de la unul din containerele de pe aleea Tudor Neculai. Este posibil ca cineva să incendieze containerele și fumul să se propage în zonă.

Eu am fost în zona respectivă și este destul de degajată din punct de vedere al deșeurilor menajere. Nu spun că la anumite ore containerele nu se umplu, dar zona, fiind intens populată, avem 6 puncte gospodărești de care avem foarte mare grijă. Ar fi foarte bine să existe un astfel de crematoriu."

## Sediul din Iași al Crucii Roșii

■ **Dragoș Constantin, localitate Nicorești, jud. Galați:** „Sînt internat la Spitalul de Neurochirurgie din Iasi și vreau să-mi spuneți cum as putea lua legătura cu cineva de la Crucea Roșie".

În Iași, Crucea Roșie își are sediul pe strada Ștefan cel Mare nr. 10, bl. B1. Relatii puteți obtine la telefonul 142,630, persoane de contact fiind domnii Alexandru Grigorovici și Grigore Pascariu.

**Lucia CRAINICU**
**Rodica BÂRZU**
**Aurel OANCEA**

CE NE MAI DOARE

# Iașule, somn ușor!

## ■ pe zi ce trece, Iașul turistic se cufundă în anonimat

Săptămînile trecute, în două zile la rînd, am întîlnit mai multe familii de români, probabil venite în vizită la Iași, care, ajunse în dreptul magazinului Copou, întrebau trecătorii cum se poate ajunge la „Bojdeuca" lui Creangă.

Pentru cîteva secunde, m-am bucurat că mai există cineva care să se intereseze de așa ceva, probabil impresionați, încă de pe băncile școlii, de „Amintiri din copilărie" de Ion Creangă.

M-am întristat apoi, gîndindu-mă la indiferența de care dau dovadă cei responsabili de turism și cultură din administratia locală.

Dacă, în ceea ce privește industria și comertul, Iașul nu prea s-a remarcat și nici perspective de a se face remarcat de acum încolo nu prea sînt, luîndu-i-o cu mult înainte alte orașe, chiar din Moldova, cel putin în privinta turismului ar putea fi pe primele locuri în țară, datorită potențialului uriaș de care dispune.

La Iași au lăsat urme adînci numeroase personalități ale culturii, artei și științei românești cît și figuri legendare ale istoriei poporului român.

De existenta numeroaselor lăcașe de cultură din oraș prea puțini chiar dintre ieșeni știu mare lucru, uneori chiar deloc. Ce să mai vorbim de cei din alte localități ale țării!

De cînd cu Sărbătorile Iașilor, organizate la inițiativa Primăriei cu prilejul zilei Sf. Parascheva, sute de mii de pelerini au ocazia să cunoască centrul orașului și pot să afle că Iașul are cele mai multe biserici și mănăstiri dintre toate orașele din țară.

Un turist venit la Iași poate căpăta informații despre obiectivele pe care le poate vizita și pe unde se găsesc, cel mai sigur, întrebînd pietonii de pe stradă, dacă are norocul să dea peste cei ce cunosc aceste obiective.

Nu există nici un panou cu planul orașului și principalele obiective turistice: muzee, case memoriale, biserici de valoare etc. Agențiile turistice nu prea se obosesc să facă reclamă Iașului editînd pliante, vederi, hărți. Ce să mai vorbim de diapozitive și puncte de informație la principalele intrări în oraș, așa cum există în orașele din Occident!

În schimb, orașul geme sufocat de imense panouri cu reclame la țigări, baruri și restaurante. Ce-i trebuie românului cultură? Dă-i cît mai mult tutun și băutură, și-i foarte fericit!

Am impresia că cei responsabili de turism și cultură sînt foarte mulțumiți văzînd că Iașul se cufundă pe zi ce trece într-un profund anonimat și în acest domeniu. Măcar să se doarmă bine pe toate părțile...

**Prof. Mihai GÂRTAN**

FAPTE BUNE

**Zilele trecute, nemulțumirile domnilor Gheorghe Gherasim, din aleea Rozelor nr. 28, care se referea la starea jalnică a trotuarelor de lîngă Liceul „Emil Racoviță", și Florin Patapie-Raicu, corespondent, care semnala lipsa coșurilor stradale în zona Grădinari, au fost aduse la cunoștința celor în măsură să rezolve aceste probleme. Sesizările lor au fost luate în considerare de autoritățile orașului, care au dispus asfaltarea trotuarului în zona Liceului „Racoviță" și montarea coșurilor de gunoi stradale de-a lungul Bahluiului.**

## Trotuarul de la Liceul „Racoviță" a fost asfaltat cu simț de răspundere

■ „Au fost refăcute trotuarele de lîngă Liceul «Emil Racoviță» ca urmare a sesizării făcute în «Monitorul». De asemenea, au fost astupate gropile din aleea Nicolina. Ceva s-a schimbat în bine cu ajutorul dumneavoastră și pot să spun că trotuarele au fost asfaltate în totalitate și că s-a făcut treabă cu simt de răspundere", ne-a spus **Gheorghe GHERASIM.**

## S-au montat coșuri de gunoi de-a lungul Bahluiului

■ „De luni ( 5 noiembrie, n.r.), de-a lungul Bahluiului, de la podul Metalurgiei și pînă la podul Tudor Vladimirescu, au fost puse coșuri stradale din doi în doi stîlpi. Din păcate, «ieșeanul nostru» a început deja să răstoarne coșurile, să le răsucească, să le lovească. La adăpostul întunericului, parte din semenii nostri devin atît de ciudati, încît uneori spui că nu merită să lupți pentru ei" - a comentat trist **Florin PATAPIE-RAICU.**

VIAȚA CETĂȚII

# Veteranii de război nu-l vor pe Mihai Viteazul în locul ostașului sovietic

S-au împlinit, la 11 octombrie a.c., patru ani de cînd veteranii de război ieșeni au constituit acel comitet de initiativă pentru realizarea la Iași a unei statui ecvestre a voievodului Mihai Viteazul, în ideea ca acest monument să fie inaugurat în anul 2000, cînd se împlineau 400 de ani de la prima Unire, consemnată aici, în Iași, la 27 mai 1600. Cu toate strădaniile depuse în decursul acestor ani, cu toate fondurile (modeste) realizate prin colecta națională inițiată în 1997, acest deziderat nu a putut fi realizat în acel an comemorativ. Primăria a donat pentru statuia lui Mihai Viteazul 250 milioane lei și 1500 kg deșeuri de bronz. Consiliul Județean Iași a contribuit cu 200 milioane lei, iar, recent, Ministerul Culturii și Cultelor a contribuit cu 300 milioane lei pentru cumpărarea bronzului necesar. Este în curs de aprobare un proiect de Hotărîre de Guvern pentru alocarea a 1.600 milioane lei, bani necesari pentru terminarea turnării în bronz și pentru montarea acestei statui. Se dorește dezvelirea ei la Iași la 1 decembrie 2001, deci în anul cînd s-au împlinit 400 de ani de la asasinarea lui Mihai Viteazul la Turda. Și, în completarea acestor vești bune, zilele trecute, delegatul unității din București (SC R.E.C. SRL) ne-a comunicat că turnarea în bronz a statuii este terminată. Deci, după 401 ani, Mihai Viteazul și-ar putea face intrarea în Iasi...

Din păcate, nu știe unde va putea fi „cazat". Adică, nici acum nu a fost rezolvată definitiv problema amplasamentului acestei statui. Corect ar fi să vorbim de acel ansamblu arhitectonic, proiectat în 1999 de către arhitectul Mihai Mancaș. Inițial, amplasarea monumentului a fost gîndită în rondoul de la Agronomie, care impunea mutarea în alt loc a celor trei femei în bronz de la fîntîna arteziană de acolo. S-a renuntat însă la această soluție și se caută un nou amplasament. Ziarul „Monitorul", în numărul din 22 august 2001, în rubrica „Pulsul orașului", a inițiat ancheta „Unde vreți să-l vedeti pe Mihai Viteazul?", la care s-au primit numeroase propuneri motivate. Spre surprinderea mea, după ce se stabilise amplasarea în fata Universității „Al.I. Cuza" (2 oct. a.c.), s-a renuntat la acest amplasament, convenabil din toate punctele de vedere, din motive încă necunoscute. În schimb, se vehiculează ideea amplasării într-un colț obscur, lîngă stadionul „Emil Alexandrescu" sau - și mai rău! - pe postamentul unde a fost statuia ostașului sovietic. Adică se renunță la ansamblul arhitectonic proiectat de arhitectul M. Mancaș și se optează pentru un simplu soclu, într-un loc nepotrivit.

Chiar nu se vrea realizarea ansamblului arhitectonic proiectat, care impune un spațiu mai generos? Nu merită Mihai Viteazul acest omagiu al Iașului?

Și mă gîndesc la ceea ce s-a spus în 1998, cînd se discuta amplasarea statuii Unirii din 1918: „Amplasarea unui monument semnificativ pentru istoria românilor fără amenajarea întregului spatiu existent are ca rezultat banalizarea sau chiar ridiculizarea acestui gest restaurator". Să nu mai fie valabil acest adevăr în cazul statuii lui Mihai Viteazul din Iași? Știu că ar fi o satisfacție pentru denigratorii memoriei eroului de la Călugăreni și Șelimbăr... Și un motiv de mîhnire pentru veteranii de război și pentru cei care s-au străduit, timp de patru ani, să aducă acest omagiu unei strălucite personalități a istoriei acestui popor, într-un moment festiv.

Ce vor hotărî „organele de decizie"?

**Constantin OSTAP**

PROCONS

**Asociația pentru protecția consumatorilor PROCONS - Iași primește, prin intermediul „Monitorului", la numărul de telefon 271.271, sesizări de la cetățenii care au probleme referitoare la calitatea produselor de orice fel sau a serviciilor. Asociația se obligă să rezolve aceste reclamații, dînd răspunsurile în paginile cotidianului „Monitorul".**

# Răspunsuri la sesizările și reclamațiile consumatorilor

## Sancțiuni pentru lichior de cireșe negre „apă chioară"

■ **Elena Vicol, din Iași,** strada Plăieșilor nr. 6, bl. U2 bis, sc. C, et. III, ap. 20: „Am cumpărat o sticlă cu lichior de cireșe negre de la magazinul «Mixt» din strada Plăieșilor nr. 1, parter. Pe lîngă faptul că lipsea timbrul de pe sticlă, era și prost capsată, iar conținutul este o apă chioară, colorată, fără gust și miros. În magazin nu se eliberează bonuri și eticheta de pe sticlă este semnată de vînzător. Rog să se constate veridicitatea celor sesizate de mine".

PROCONS a verificat cele reclamate și s-a convins că sînt adevărate, dar întrucît cazul depășea competenta asociației, reclamația a fost trimisă Oficiului Județean pentru Protecția Consumatorului Iași.

La data de 9 octombrie 2001, cu adresa nr. 1310, am primit următorul răspuns de la O.J.P.C. Iași:

„Urmare a sesizării doamnei Elena Vicol, str. Plăieșilor nr. 6, bl. U2, sc. C. et. III, ap. 20, înregistrată sub nr. 1167/ 18.09.2001, sesizare privind comercializarea de către S.C. «Tranzistor» S.R.L. Iași, Piata Voievozilor nr. 24, a produsului «Lichior de cireșe negre» 20° +/- 4% ca fiind necorespunzător, în urma controlului efectuat s-au constatat următoarele:

În unitate s-a găsit expus la comercializare produsul reclamat, «Lichior de cireșe negre» 20° +/- 4%, etichetat neconform, și anume:

- pe eticheta de produs nu este ștanțată data îmbutelierii, tăria alcoolică este greșit înscripționată (20° +/- 4%, fără specificația volum-alcool);

- produsul nu este însoțit de declarația de conformitate. Adresa producătorului - incompletă.

La data și ora controlului, existau în stoc 14 sticle lichior de cireșe negre care aveau timbrele aferente.

Pentru deficiențele constatate, s-a aplicat societății o sancțiune contravențională pentru comercializarea produselor neetichetate conform și care pot induce în eroare consumatorul vizavi de calitatea reală a produsului.

Vă multumim pentru colaborare.

**Inspector șef,**
**ec. Ioan Haraga"**

## Puteți pierde bazîndu-vă doar pe încredere, nu și pe documente

■ **Dănut Agapi,** din Iași, strada Clopotari nr. 16, bl. 607, sc. A, et. II, ap. 8: „In urma unui accident, am dus mașina la reparat la S.C. «Moldotrans» S.A., în stația service de pe șos. Iași-Tomești. Pe timpul staționării mașinii în service pentru reparație, mi-au fost sustrase din autoturism o pompă de benzină și o cantitate de aproximativ 35 litri de benzină. Menționez că la data de 8 august 2001, cînd am lăsat mașina pentru reparație, am spus domnului inginer Dan că pot merge să-mi las acasă tot ce se putea lua (sustrage) din mașină, dar domnul inginer a zis că nu e nici o problemă, să nu-mi fac griji. Cînd am ridicat mașina și am constatat lipsa pompei și a benzinei, domnii din stația service au spus să nu-mi fac probleme, că ei îmi cumpără ce mi-a fost furat, purtîndu-mă cu vorba pînă în ziua de azi. Subliniez faptul că mașina a fost reparată și plata s-a făcut de către societatea asiguratoare, prin acceptul de plată al societății, service-ul încasînd aproximativ 4.400.000 lei".

Cu toate că, de la început, această reclamație mi s-a părut greu de rezolvat, avînd în vedere faptul că toate obiectele reclamate au fost lăsate pe încredere, fără nici un document de predare, asociația a încercat, prin discuții amiabile cu reprezentantul unității, să elucideze acest caz, dar fără succes.

Cu adresa nr. 1412 din 18.10.2001, S.C. „Moldotrans" S.A. ne-a transmis:

„Privind sesizarea nr. 52 din 12.09.2001, în legătură cu reclamația făcută de domnul Dănuț Agapi, vă aducem la cunoștință că afirmațiile făcute de acesta nu sînt reale și sînt făcute în ideea de a obține niște bunuri care nu i se cuvin.

**Vă mulțumim.**
**Responsabil service,**
**ing. Dan Ciornohuz".**

Ca o concluzie la acest caz, vă recomandăm să nu lăsați spre păstrare bunuri, de orice fel, pe încredere, fără un document scris, pentru că riscați să rămîneți fără ele, deoarece „vorba zboară, scrisul rămîne".

**Vicepreședinte PROCONS,**
**Gheorghe BUCUR**

## Romtelecom precizează

Referitor la articolul apărut ieri în „Monitorul" cu titlul „Abonamente sociale la Romtelecom", *Letiția Lucescu*, purtătorul de cuvînt al acestei instituții a ținut să facă o precizare: *„Opțiunea pentru un abonament sau altul trebuie să aibă o durată de cel puțin trei luni. Abonații pot beneficia imediat de tipul de abonament ales, însă, odată ce au ales, trebuie să aștepte minim trei luni pînă cînd își vor putea modifica din nou tipul de abonament, dacă o doresc".* (A.P)

dialog VEGASTEL
Un nou magazin
O nouă ofertă!
Abonează-te la Dialog și cîștigi 30 de minute gratuite pe lună în primele 3 luni + 3 luni de abonament GRATUIT**
* în rețeaua Dialog pentru D.Inedit Practic
indiferent de retea pentru Dialog 60 pînă la Dialog 1000
**lunile 4, 6 și 8
ALCATEL 302 990.000 lei
SIEMENS C25 999.000 lei
Intră în Dialog cu Vegastel
Ștefan cel Mare, nr. 4 (lîngă Flanco)
Tel/fax 032/410.181, 095/30.10.10
Cuza Vodă, nr. 52, tel/fax. 032/210.763,

TRACON S.R.L.
produce și vinde în rate
FERESTRE ȘI UȘI DE BALCON DIN LEMN STRATIFICAT
■ cu geam termopan
■ cu feronerie oscilo batantă
■ cu garnituri EPDM
În conformitate cu O.G. nr. 17/2000 și Ordinul M.F. nr. 1026/12.07.2000, art. 1.5.c. (M.O. nr. 339/20.07.2000), persoanele fizice beneficiază de cota zero de T.V.A. ce se va recupera de la D.G.F.P. în condițiile legii, pentru totalitatea lucrărilor de reabilitare a locuinței.
Brăila, str. Vapoarelor nr. 21
Tel. 039/611588, fax: 039/613929

DE ACUM CEI MICI AU CLUBUL LOR
IULIUS MALL
Iasi, B-dul T. Vladimirescu, tel/fax 208500
mă joc cum vreau mă joc cum vreau mă joc cum vreau mă joc cum vreau mă joc cum vreau
9 noiembrie
TOAMNA CEA BOGATĂ
Serbare organizată de grădinite
10 noiembrie
KARAOKE LA KIDSLAND
Concurs de muzică
11 noiembrie
FACE PAINTING
Măști pictate pe față

Consiliul director:
Alexandru LĂZESCU - președinte
Cezar CALUSCHI
Dan RADU
Gabriel RUSU
Toni HRIȚAC
Director economic: Antoneta Filip
Director vînzări publicitate: Oana Asaftei
Director de marketing: Cătălin Iftimie
Director difuzare-productie: Mihai Sîrbu

Director General: Dan RADU
Director Executiv: Gabriel RUSU

COLEGIUL EDITORIAL Monitorul
Redactor șef: Toni HRIȚAC
Redactor șef adjunct: Sorin SIMON
Redactor șef adjunct: Gabriel GACHI
Editor coordonator: Florin NICULA
Secretar general de redactie: Ivona BURDUJA

ȘEFI DEPARTAMENTE: ■ Subredacția București: Sorin Moisă ■ Eveniment național: Claudiu Raus (int. 109) ■ Speciale: Nicolae Manoliu (int. 105) ■ Sănătate: Mihaela Cănănău (int. 105) ■ Administrație: Gabriel Gachi (int. 105) ■ Învățămînt: Emilia Chiscop (int. 105) ■ Economic: Florin Nicula (int. 117) ■ Sport: Nicolae Grecu (int. 107) ■ Redactor de serviciu: Rodica Bârzu, Aurel Oancea (int. 124) ■ Telefonul cititorului: 271.271 ■ Fotoreporteri: Constantin Plop, Silvian Stănișor ■ Grafică: Cătălin Zaharia ■

Consiliul cititorilor: Geta Cobzariu, Eugen Ciobanu, Gheorghe Antonaș, Gheorghe Tcaciuc, Vladimir Picincu, Neculai Roșu, Maria Jacotă, Gh. Orminișan, Maria Leonte, Ecaterina Foca, Vasile Manole, Gheorghe Vreme, Cristinel Damian, Ana Bostan, Cătălin Achirei

Sesizări și reclamații în legătură cu abonamentele : telefon 032-216.112, între orele 8,00–16,00.

Tipar offset: MULTIPRINT, Iași str. Sf. Lazăr nr. 49, tel. 032/230060

REDACȚIA ȘI ADMINISTRAȚIA: Iași, str. Smîrdan nr. 5 ■ Tel. 271333 (centrala); 271271 (redactor de serviciu) ■ Fax 270415 ■ Publicitate tel.: 252294, fax 276725 ■

Abonamentele se pot face la orice Oficiu Poștal din țară. Distribuitor: S.C. Media Distribution S.R.L.

Francizor general al publicațiilor Monitorul - Curentul: SC Dramiral Group SA București

NORD'EST 100.4 FM RADIO

## NOUTĂȚILE ZILEI

### Văcăroiu merge împreună cu soția sa în Asia

Președintele Senatului, *Nicolae Văcăroiu* (foto), a anunțat ieri că va merge împreună cu soția sa, *Maria Văcăroiu*, în turneul asiatic, deoarece așa prevede protocolul. Nicolae Văcăroiu a precizat că este pentru prima oară cînd merge într-o delegație oficială împreună cu soția sa. Turneul din perioada 12-29 noiembrie cuprinde Japonia, Filipine și Coreea de Sud. Din delegația română mai face parte vicepreședintele Senatului *Doru Ioan Tărăcilă* (PSD), secretarul Senatului *Constantin Nicolescu* (PSD) și senatorii *Attila Verestoy* (UDMR), *Corin Penciuc* (PNL) și *Ion Vela* (PD). ***„Voi mai fi însoțit și de oameni de afaceri care au interese în zonă și care își suportă toate cheltuielile. Deocamdată s-au înscris 21 de oameni de afaceri, dar mai sînt foarte mulți care vor veni pe parcurs, în funcție de interese“***, a mai spus Văcăroiu.

### Judecători cercetați pentru afaceri imobiliare

Doi judecători și un fost magistrat sînt cercetați de Parchetul Curții de Apel București pentru afaceri imobiliare ilicite. În dosar se fac cercetări față de judecătorii *Mihaela Rizea* și *Rodica Caragea*, precum și față de judecătorul *Cristina Iftode*, pentru abuz în serviciu contra intereselor persoanelor, în legătură cu modul în care în care au dat o hotărîre judecătorească referitoare la un imobil din București.

# Punct final în scandalul „vilelor cu epoleți“

**■ 124 de cazuri sînt cercetate de Curtea de Apel, 14 polițiști au fost sancționați cu „avertisment“ și 13 cu „atenționare“ ■ doi ofițeri au refuzat să prezinte actele doveditoare pentru justificarea averii**

Punct final în scandalul legat de ancheta MI privind vilele polițiștilor. Ministerul de Interne a finalizat verificările legate de averilor cadrelor, a declarat ieri, într-o conferință de presă, generalul ***Zaharia Toma***, prim-adjunct al ministrului de Interne. Comisiile constituite la nivelul MI au analizat 4.277 de cazuri, într-un număr de 434 dintre acestea fiind făcute verificări mai amănunțite, existînd date că ar fi fost acumulate bunuri și valori deosebite. Pentru 124 dintre aceste peste 400 de cazuri au fost sesizate comisiile de cercetare a averii de pe lîngă Curțile de Apel, a spus generalul Toma. El a adăugat că 14 cadre ale MI, care dețineau funcții de conducere, au fost sanctionate disciplinar cu „avertisment“ sau „mustrare scrisă“, iar alte 13 au fost „atenționate“ și li s-au retras soldele de merit pentru că au dat dovadă de superficialitate în prima etapă a acțiunii MI. Doi ofițeri au fost sancționați pentru că au refuzat să prezinte comisiilor actele prin care justificau bunurile și averile dobîndite. Un ofiter a fost trecut în rezervă pentru că s-a implicat în activitățile comerciale ale soției sale, iar trei cadre au fost retrogradate din funcții pentru că ***„au compromis instituția și funcțiile pe care le ocupau“***. Numai doi subofiteri au fost trimisi în fata Consiliilor de Judecată pentru ***„implicare în activități comerciale și compromiterea onoarei și demnității militare“***. În ambele cazuri, s-a hotărît ca polițiștilor să li se amîne avansarea în grad pentru o perioadă de un an, a mai spus prim-adjunctul ministrului de Interne. În ciuda insistențelor jurnaliștilor prezenți la conferință, MI a refuzat să facă publice, „deocamdată“, numele celor vizați. ■

# PNL votează moțiunea PRM

**Stoica spune că susține ideile din moțiune de mai mulți ani**

**■ Valeriu Stoica spune însă că liberalii vor vota „ideea“ cuprinsă în moțiunea „Tezaurul“**

PNL nu va vota motiunea „Tezaurul“ inițiată de PRM, ci ideea cuprinsă în această motiune, a declarat ieri, într-o conferință de presă, președintele partidului, ***Valeriu Stoica.*** El sustine că decizia a fost luată de toti parlamentarii liberali, întrucît ideile continute în motiune sînt sustinute de PNL de mai multi ani. ***„Nu este vorba de o altă acțiune politică aici, decît aceea pe care am susținut-o consecvent în ultimii ani,“*** a spus Stoica, referindu-se la dreptul României de a-și revendica tezaurul aflat în Rusia. Președintele PNL consideră că nici un Guvern nu este îndreptățit să renunte la ceea ce i se cuvine României. PRM a depus luni, la Camera Deputatilor o motiune simplă cu privire la ***„Tezaurul României aflat la Moscova și la condamnarea Pactului Molotov-Ribbentrop și a consecințelor sale“***, semnată de 73 de deputati ai partidului, a anunțat, în plen, liderul grupului parlamentar al PRM, ***Lucian Bolcaș.*** Potrivit textului motiunii, PRM solicită Guvernului să nu renunte la revendicarea Tezaurului României aflat la Moscova și să prezinte în Parlament, înainte de finalizarea tratativelor cu Rusia, problemele litigioase care urmează să fie solutionate prin tratatul româno-rus. Motiunea va fi dezbătută astăzi de plenul Camerei. Adoptarea acesteia de jumătate plus unu din numărul parlamentarilor din camera respectivă impune Guvernului adoptarea indicatiilor prevăzute. ■

# Românii sînt cei mai entuziaști de perspectiva aderării la UE

Românii sînt cei mai entuziaști de perspectiva aderării la Uniunea Europeană dintre toți cetățenii statelor candidate la aderare, în cazul unui referendum pe această temă 81% dintre români pronunțîndu-se favorabil, relevă un sondaj realizat de Centrul pentru Studierea Opiniei și Pietei (CSOP), în cadrul unei cercetări internationale efectuată în 11 țări candidate și coordonată de TNS Factum din Republica Cehă. Pe locul doi în privința optiunilor favorabile în cazul unui referendum sînt bulgarii (70%).

Numărul românilor favorabili aderării la UE a crescut cu 10% față de anul trecut. Comparativ cu anul trecut, mai multi români, bulgari, lituanieni, letoni, unguri, slovaci și sloveni ar vota pentru aderarea la UE, în timp ce mai putini turci, polonezi, cehi și estonieni ar vota în favoarea aderării. Studiul arată că multi locuitori din țările candidate sînt interesati să lucreze într-un stat membru al Uniunii Europene după ce țara lor devine membră a UE. Turcii și slovenii declară cel mai puternic interes, iar cehii și ungurii cel mai scăzut. Din acest punct de vedere, Germania este cea mai atractivă țară, urmată de Marea Britanie și de Austria.

Românii chestionati asupra interesului de a lucra în statele UE au răspuns: 27% - ***„sigur că da“***, 14,1% - ***„mai degrabă da“***, 10,3% -***„ mai degrabă nu“*** si 40,5% - ***„sigur nu“***. Dintre românii care sînt interesati să muncească în statele UE, 21,5% preferă Germania, 16,9% au ca a doua optiune Italia, iar 12,3% au ca a treia optiune Franta. Italia și Franta sînt nominalizate doar de români. ■

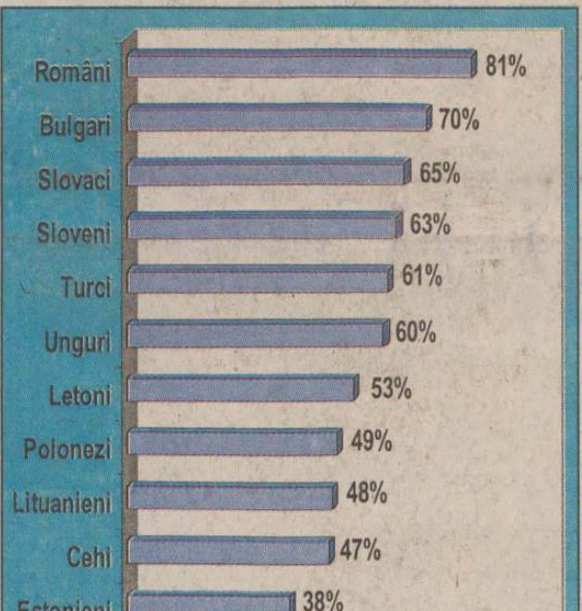


**Răspunsuri pozitive în cazul unui referendum privind aderarea la UE**

**Adrian Năstase și Tony Blair se vor întîlni astăzi, în ultima zi a vizitei premierului**

# Năstase i-a invitat pe britanici să investească în România

**■ premierul român a obținut de la laburiștii britanici sprijinul pentru accederea în Internaționala Socialistă**

Premierul ***Adrian Năstase*** a declarat, la Londra, după o întîlnire cu secretarul de stat pentru Comerț și Industrie, ***Patricia Hewitt***, că investițiile britanice în România se situează, în pofida unor proiecte finalizate cu succes, sub potențialul real, fiind necesar ca oamenii de afaceri din Marea Britanie să se implice mai activ în economia românească. Patricia Hewitt a recunoscut că este necesar ca investițiile britanice să fie încurajate și a apreciat evoluția economiei românești în ultimile zece luni. ***Charles Clarke***, lider al Partidului Laburist, a afirmat, în cadrul întîlnirii desfășurate, alaltăieri, la Londra, cu Năstase, că Partidul Laburist va sprijini PSD pentru a deveni membru al Internaționalei Socialiste. ■

# Refugiații afgani îi acuză pe talibani de masacre asupra populației

Refugiații afgani din Pakistan îi acuză pe talibani că îi masacrează pe afganii care încearcă să părăsească țara din cauza mizeriei, a bombardamentelor americane și a violențelor la care sînt supuși de către milițiile islamiste. În suburbiile orașului Quetta din sud-estul Pakistanului, în apropiere de frontiera cu Afganistanul, trăiesc mii de refugiați afgani.

Aceștia au preferat să înfrunte riscurile de a veni în Pakistan, vieții într-un Afganistan bombardat și afectat puternic de secetă. Dar ei afirmă că principalul motiv pentru care părăsesc Afganistanul este tratamentul la care sînt supuși de către talibani. Toți afganii intervievați de presă au povestit despre execuții arbitrare, brutalități și persecuții, iar unii au menționat chiar masacre.

***Ovr Mohd***, de 65 de ani, declară că s-a ascuns pe dealurile din regiunea Bamiyan, în centrul Afganistanului, pentru a scăpa de violențe, iar cînd s-a întors, și-a găsit cei trei fii împușcați. În opinia lui Mohd, familia sa a fost considerată drept țintă din cauza apartenenței la etnia hazară, care sprijină, în general, Alianța Nordului, opoziția armată antitalibană.

***„Cînd am hotărît să părăsim Afganistanul, am văzut cum talibanii îi atacau pe cei care fugeau. Am văzut lucrul acesta“***, a repetat el. ***„Am văzut 50 de persoane din fața mea ucise - femei, copii și bărbați“***, a adăugat el, precizînd că masacrele au avut loc cu o lună în urmă. ***„Din cauza asta îi urăsc pe talibani“***, a mai explicat bărbatul. ■

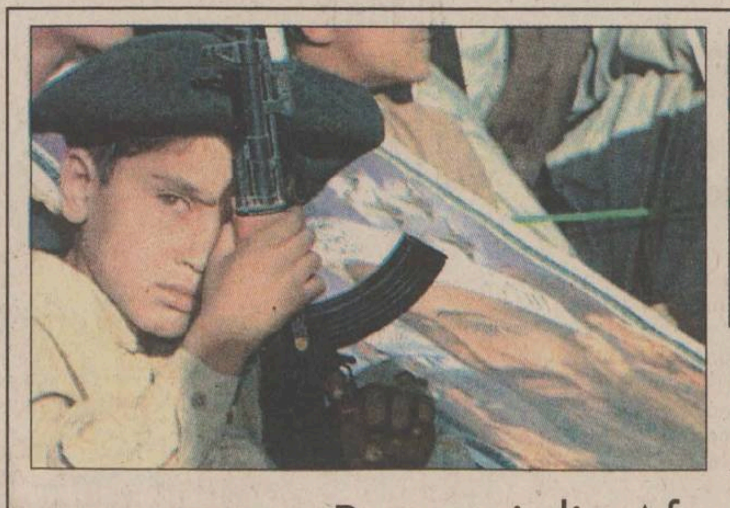

**„Dacă voi fi ucis de talibani, fiii mei îmi vor proslăvi numele, omorîndu-i pe dușmani“, spune un copil înarmat de doar 10 ani**

Reportaj din Afganistan

# Copiii-soldați

## Războiul și răzbunarea sînt singurele lucruri familiare tinerilor recruți ai Alianței Nordului și ai talibanilor

**Mukhtar e infanterist în armata rebelilor afgani. De pe loc, poate nimeri barba unui om de la 200 de metri. Poate chiar vedea buncărele ascunse ale talibanilor de la kilometri depărtare. Șeful de pluton spune că acest soldat cu ochii verzi e cel mai talentat pe care l-a avut vreodată sub comandă; Mukhtar primește serios complimentul și își îndreaptă umerii osoși. „Sînt vechi în armată“, spune el. „Deci trebuie să fac bine ceea ce fac“. Într-adevăr, Mukhtar e veteran, luptă de patru ani în deșertul deprimant al Afganistanului. Neobișnuit e că are doar 15 ani.**

Tinerii afgani n-au cunoscut niciodată pacea. De două decenii țara lor e în război: mai întîi războiul cu sovieticii, apoi războiul civil. Pe străzi rătăcesc atîția copii cu arme în spinare încît, după o vreme, scenele cu puștani de 12 ani alergînd cu cîte un Kalasnikov petrecut pe după umeri îți par aproape firești.

Dacă în Afganistan va fi vreodată pace, acestor copii le va fi greu să se adapteze într-o țară în care oameni își rezolvă disputele politice altfel decît apăsînd pe trăgaci. ***„Cel mai dificil de schimbat în țara noastră sînt mințile generațiilor tinere“***, spune ***Abdullah Farazi***, care se ocupă de îngrijirea copiilor dintr-o tabără de refugiați situată în apropiere de front, în Dast-e-Qale. ***„Cum i-am putea convinge că acest lucru numit pace e mai bun ca puștile pe care și le cară peste tot?“***.

### Setea de sînge e profund înrădăcinată

Chiar și pentru soldații copii, setea de sînge e profund înrădăcinată. În urmă cu aproape cinci ani, pe cînd Mukhtar era plecat la un izvor să aducă apă acasă, părinții i-au fost uciși de rachete ale talibanilor. Cei doi frați ai săi, cele două surori și întreaga familie de cămile au murit tot atunci. Singura vietate din sat care încă mai sufla cînd Mukhtar s-a întors acasă era un cîine pe care l-a găsit zăcînd în țărînă, scuipînd sînge. Cu pușca tatălui său, copilul i-a curmat suferința. Era prima dată cînd trăgea cu o armă de foc, și i-au trebuit patru gloanțe pentru a-și duce treaba la bun sfîrșit. Trei luni mai tîrziu, Mukhbar se alătura rebelilor din Alianța Nordului cu gîndul să învețe să umble cu un Kalașnikov. ***„Mi-am dedicat viața uciderii talibanilor“***, spune el cu o voce subțirică, încă neatinsă de maturitate. ***„Îmi voi petrece tot restul vieții pentru a-i găsi pe cei care mi-au ucis familia“.***

### „Cauza noastră e atît de măreață încît și copiii ni se alătură“

Alianța Nordică se jură că nu înrolează tineri sub 18 ani. Dar o vizită la corturile lor dovedește că regula rămîne neaplicată. ***Zulmai*** stă tolănit pe un tanc sovietic ruginit, cocoțat pe un deal. De aici poate vedea ce se întîmplă în Taloquan, un oraș controlat de talibani. Are 18 ani, dar s-a alăturat mujahedinilor la 15 ani; la fel și cei patru frați ai lui. Unul dintre ei a fost deja ucis. Cînd îl întreb dacă e normal ca acești copii să lupte într-un război al adulților, Zulmai tace. Intervine un oficial al Alianței Nordice, pe nume ***Musadiqallah***: ***„Cauza noastră e atît de măreață încît chiar și copiii vor să ni se alăture în lupta împotriva inamicului“.***

### Războiul, singura activitate care îți umple burta

De fapt, mulți copii intră în armată pentru că nu au altceva mai bun de făcut, iar războiul este singura activitate care le umple și burțile. Într-o țară cu doar cîteva drumuri, cu puțină electricitate și puțină apă curentă mulți copii trebuie să renunțe la școală pentru a face bani cum pot, fie și alergînd după cirezile de vaci pentru a le strînge bălegarul, pe care-l vînd drept combustibil. Înrolarea le garantează hrana zilnică, haine și țigări - plus că au șansa să facă paradă de faptele lor. ***„Cînd lupți pentru poporul tău, ești bărbat adevărat“***, spune ***Shukrullah***, care are 12 ani și-și umple timpul bîntuind, cu un Kalașnikov încărcat, cu piedica trasă, pe străzile din Farkhar. Pentru acești puștani, nu mai are importanță că nu și-au primit solda, echivalentul a 25 dolari lunar, de mai bine de trei luni. ***„Ducem o viață tare bună“***, spune Safaullah, un adolescent cu chip copilăros. ***„Aici pot mînca orez bun, pot juca șah cu prietenii mei și pot trage cu multe arme interesante“.***

### Orfanii, prețuiți de talibani, pentru că nu au unde să se întoarcă

De cealaltă parte a liniei frontului, nici talibanii nu se dau în lături cînd e vorba de înrolat copii. Luați de la casele lor înainte de a ajunge la anii adolescenței, acești copii intră repede în lumea tacticilor de luptă și a fanatismului religios. Orfanii de război sînt îndeosebi prețuiți de talibani, pentru că nu au unde să se întoarcă. Pînă să ajungă la maturitate, au deja o nouă familie: mullahii și comandanții talibani. Talibanii spun că pentru cauza extremă a jihadului e nevoie de o școală extremă. ***„Copiii sînt inocenți, deci sînt cele mai bune unelte împotriva forțelor întunericului“*** spune un pakistanez care a luptat alături de talibani, dar a fost capturat luna trecută de Alianța Nordică în apropiere de Dast-e-Qale.

### Tradiții imposibil de înfrînt

***Najibullah***, un copil de 10 ani care a scăpat nevătămat din provincia Kunduz, aflată acum sub controlul talibanilor, împreună cu părinții și cei patru frați, știe deja să umble cu un Kalașnikov. Exersează zilnic la țintă fixă cu pușca familiei. Cînd va crește, speră să capete un aruncător de grenade. ***„Sînt mic acum“***, spune el, împingîndu-și în sus umerii înguști. ***„Dar voi fi mare cînd îi voi găsi pe talibanii care mi-au omorît mătușa și unchiul“.*** Răzbunîndu-le moartea, Najibullah va duce mai departe un obicei de familie. Tatăl său le-a luat urma soldaților sovietici care i-au ucis rudele în anii '80 și i-a omorît cu o ploaie de grenade. ***„Dacă voi fi ucis de talibani, fiii mei îmi vor proslăvi numele, omorîndu-i pe dușmani“***, declamă, la cei numai 10 ani ai săi, Najibullah. În ciuda speranțelor de pace, probabil că unele tradiții afgane se vor dovedi imposibil de înfrînt. **(Traducere și adaptare după ultimul număr al revistei Time Asia, Mona DÎRȚU)**

***Articolul a fost publicat în ediția din 6-12 noiembrie a revistei „Time Asia“***

# Învățămîntul teologic - campion al transferărilor ilegale

Învățămîntul teologic deține recordul transferărilor ilegale ale elevilor, a anunțat ieri ***Vasile Molan***, secretar de stat în Ministerul Educației, cu ocazia întîlnirii de lucru privind problemele din învățămîntul teologic și predarea religiei în școlile de stat. În multe unități din învățămîntul teologic sînt peste 30 de elevi la clasă, ajungîndu-se chiar să fie solicitată aprobarea efectivelor de 40 de elevi, cerere respinsă de MEC, a mai spus Molan. Unii directorii au aprobat transferul, deși elevii aveau media mai mică decît a ultimului admis sau nu au sustinut testele de aptitudini, încălcînd, din nou, legislatia în vigoare. ***„În plus, unitățile cu profil teologic nu pot organiza clase cu alte specializări decît cele prevăzute în programa de studiu, de aceea respectivele profiluri vor fi desființate“***, a adăugat secretarul de stat. El a atras atenția că atît angajarea directorilor seminariilor teologice, cît și eliberarea acestora din funcție trebuie făcute cu respectarea legii. ***„Nu se poate spune că ți-am retras binecuvîntarea și gata, directorul este destitutit, ci trebuie respectate legile în vigoare. Nici chiar eu, în calitate de secretar de stat, nu pot demite un director de școală după bunul meu plac“***, a adăugat Molan. În învățămîntul preuniversitar există aproape 80 de unități cu profil teologic. ■

Unii aleși lipsesc cu lunile

# Chiulul parlamentar a intrat într-o fază cronică

Conducerea Camerei Deputaților este îngrijorată de faptul că foarte mulți deputați nu participă la lucrările din plen și din comisii, a declarat, ieri, ***Tudor Mohora*** (PSD), secretar al Camerei, precizînd că reprezentanții Biroului Permanent vor discuta această situație cu liderii grupurilor parlamentare și cu președinții comisiilor, pentru a vedea ce măsuri ar trebui luate în acest sens. Membrii Biroului Permanent al Camerei au ajuns la această concluzie după ce au analizat o notă a Camerei privind absențele nemotivate din luna septembrie a.c. ale deputaților. Potrivit acestui document, doar 27 de deputați ar fi absentat în luna septembrie de la lucrările Camerei, cele mai multe absențe fiind înregistrate de către ***Dinu Patriciu*** (PNL) - 6 absențe și ***Florina Ruxandra Jipa*** (PRM) și ***Călin Popescu Tăriceanu*** (PNL) - cîte 3,5 absențe. ***„Această situație nu reflectă amploarea întreagă a fenomenului“***, a spus Mohora, arătînd că deputații care se regăsesc în această notă ar putea să se considere nedreptățiți ***„în raport cu alți deputați care au absențe mai puține, dar n-au venit cu lunile la Camera Deputaților“.*** ■

UBEMAR S.A. office@ubemar.ro
Str. Pompelor nr. 3, Ploiesti, 2000 - Prahova Tel.: 044 113471, 044 114922 Fax: 044 113471

UBEMAR S.A. Ploiesti produce:
- automacarale de 7, 18, 12,5, 16, 25, 40 tone
- centrale pentru producerea betonului
- vibroprese pentru fabricarea elementelor de beton
- utilaje de salubritate - autogunoiere compactoare, automaturatoare
- incarcatoare frontale
- telelifturi
- betoniere
- masini de confectionat tigle

UBEMAR S.A. Ploiesti executa de asemenea reparatii curente la:
- utilajele proprii, la produsele similare fabricate in tara sau in strainatate, la diverse motoare termice si mijloace de transport.

UBEMAR - Experienta si profesionalismul la dispozitia dumneavoastra

## FAZA ZILEI

# Antrax cu miros de vize la Botoșani

**■ directorul DJTS Botoșani a întors orașul pe dos după ce a primit un plic gros din străinătate, anunțînd că ar putea conține antrax ■ în final, s-a făcut de rîs: el primise formularele de emigrare în Australia ■**

Două scrisori din Australia, sosite ieri pe adresa directorului Direcției Județene pentru Tineret si Sport din Botoșani, ***Dan Bacinschi*** **(foto)** a pus pe jar Inspectoratul de Poliție și Direcția de Sănătate Publică. Bacinschi care nu are rude în afara țării, și auzise de scrisorile cu antrax din Statele Unite, a intrat în panică și a considerat plicurile ca fiind suspecte.

De frică, el nici nu a desfăcut cele două scrisori, iar primul lucru care i-a trecut prin cap a fost să anunțe Poliția. La rîndul lor, polițiștii au anunțat DSP și un echipaj comun al celor două instituții a ridicat scrisorile și le-au dus la sediul Inspectoratului de Sănătate Publică unde au fost supuse unor analize. Aceștia și-au luat toate măsurile de precauție impuse în astfel de situații, folosind mănuși și măști de protecție. Expertiza celor două scrisori a durat aproximativ două ore dar, după primele analize, rezultatele au fost negative. ***„A fost vorba de o alarmă falsă“***, a anunțat Poliția. Medicii epidemiologi s-au deplasat în laboratorul de Microbiologie, unde cu acceptul procurorului-șef au desfăcut cele 2 plicuri suspecte. Plicurile aveau inscripționate pe ele ***„confidențial“*** și conțineau formulare de loterie pentru a emigra în Australia. Totul s-a finalizat într-un rîs general, funcționarul public fiind deja luat la ochi de superiori. ■

Monitorul
# Sport

## „Săgeată“ - bun pentru Milan

La conferința de presă a echipei naționale, Cosmin Contra și Gică Popescu au confirmat faptul că presa din Italia scrie că Marius Niculae ar putea ajunge la AC Milan din iarnă. *„Marius are o cotă bună și dacă va juca bine în confruntarea din Cupa UEFA cu AC Milan, el ar putea fi transferat din iarnă“*, a spus Contra, iar Popescu a declarat: *„Ar fi bine atît pentru el, cît și pentru fotbalul românesc să se transfere la AC Milan“*. ■

## Să fie limpede!

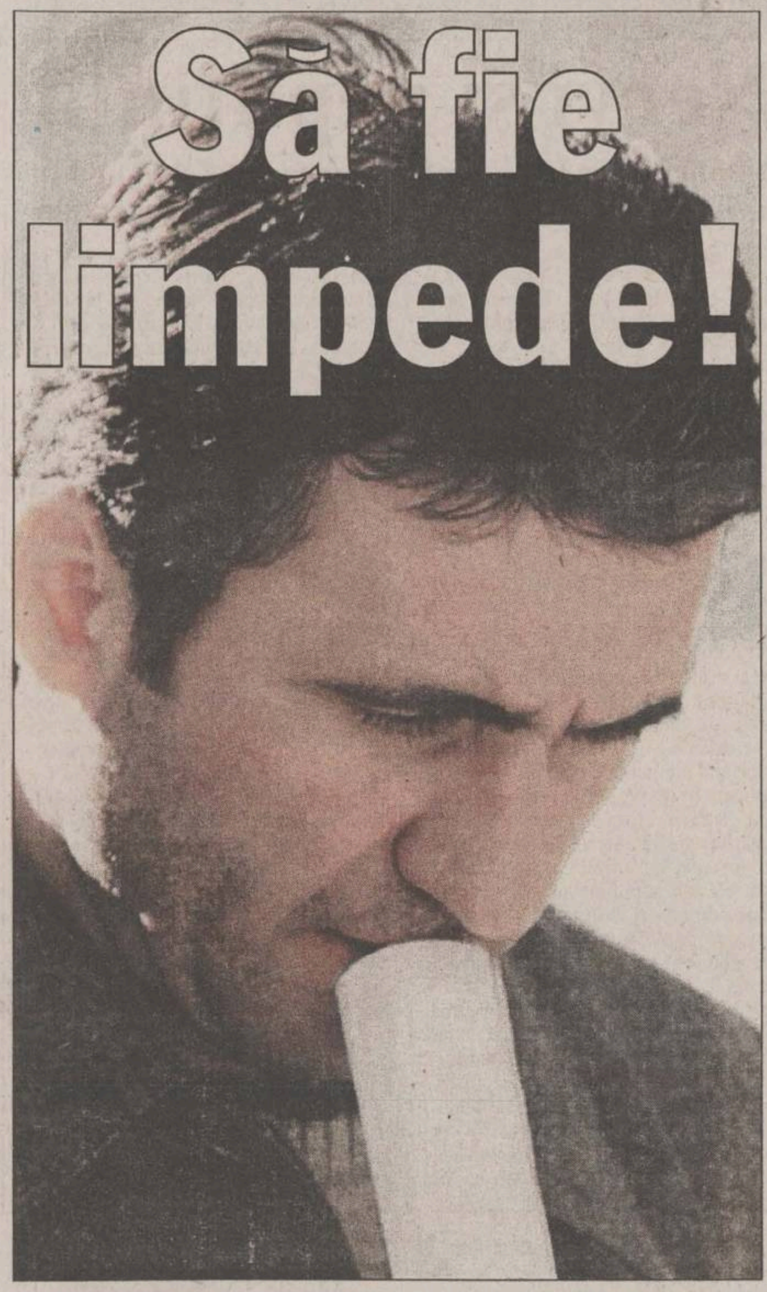

Numai mîine nu-i poimîine!

## „Nu intru pe teren“

■ **Gică Hagi a precizat că nu va evolua în partidele de baraj cu Slovenia, dezmințind zvonurile care pronosticau o revenire de senzație**

Selecționerul echipei naționale a României, *Gheorghe Hagi*, a declarat ieri, în cadrul unei conferințe de presă, că nu intenționează să evolueze în meciurile de baraj cu Slovenia deoarece și-a încheiat activitatea de jucător. *„Orice discuție în plus ar crea confuzie, iar eu vreau ca lucrurile să fie clare. Sper ca în aceste zile să iau deciziile cele mai bune, care să ne ducă la Cupa Mondială“*, a spus Hagi.

Selecționerul a precizat că jucătorii au intrat de ieri în cantonament permanent. *„Concentrarea lor va deveni maximă, ei fiind conștienți de importanța celor două partide. Avem în lot 22 de jucători și nu-mi va fi ușor să-i aleg pe cei 18 care vor fi puși pe foaie sau pe cei 11 care vor intra pe teren. Ar fi extraordinar să reușim calificarea deoarece sînt la început de drum ca antrenor. Am asigura continuitatea la echipa națională și am putea face schimbul de generații în timp, fără grabă, în liniște, ceea ce ar da fotbalului românesc siguranță“*, a declarat Hagi.

Hagi a spus că nu a primit încă nici un telefon de la foștii selecționeri ai echipei naționale - *Mircea Lucescu, Anghel Iordănescu* sau Ladislau Bölöni, dar a precizat că mai este timp să fie contactat. *„Ar trebui să le dau eu telefon, întrucît sînt mai mic. Oricum, sînt mîndru că am lucrat cu ei“*, a declarat Hagi. Hagi a precizat că nu are nimic împotrivă ca președintele clubului Gloria Bistrița, *Jean Pădureanu*, și cel al grupării Ceahlăul Piatra Neamt, Gheorghe Ștefan, să meargă cu avionul echipei naționale în Slovenia. *„Eu mă ocup cu urcatul sau cu datul jos din avion al jucătorilor. De restul se ocupă conducerea Federației Române de Fotbal“*, a declarat Hagi. Actualul selecționer a spus, în luna mai a anului 2000, pe vremea cînd era jucător la Galatasaray Istanbul, că se va da jos din avionul echipei naționale dacă în el se vor afla Pădureanu și Ștefan. ■

## Obsesiile tricolorilor

### Stelea: meciul de la București

*„Partida din Slovenia va fi mai grea pentru ei deoarece joacă acasă, vor risca mai mult și le putem da goluri. Sînt sigur că vom marca la Ljublijana. Aceste meciuri sînt foarte importante, iar eu am fost pregătit pentru ele încă de la începutul preliminariilor*“, a spus Stelea. Acesta consideră că Bogdan Lobonț este mai avantajat de faptul că joacă în țară și se află mai mult în atenția selecționerului și a jurnaliștilor. *„Nu cred că va conta totuși pentru alegerea titularului. Poți avea meciuri foarte bune și, la un moment dat, să se rupă filmul. Lobonț a fost titular la meciul cu echipa Georgiei din alte considerente. Eu veneam după o accidentare“*, a declarat Stelea.

### Contra: Zahovici

*„Noi avem trei-patru jucători care pot face diferența, iar ei îl au doar pe Zahovici. Ei joacă ceva mai dur, iar arbitrii au cam fluierat în favoarea lor. Sarcina de a-l marca pe Zahovici îi va reveni lui Chivu. Cred că putem să-i învingem la Ljublijana. Ei joacă mai bine în deplasare și au avut rezultate mai bune afară în preliminarii. Mizează pe un 0-0 acasă și să realizeze mai mult la București“*, a spus Contra.

### Gică Popescu: vremea

*„Condițiile meteo de la ora partidei de la Ljubljana vor conta. Mi s-a spus că, în cazul în care va ploua, terenul va deveni foarte greu, cu apă multă, ceea ce ne-ar dezavantaja deoarece noi sîntem o echipă mai tehnică“*, a declarat Popescu. ■

## Noiembrie, ultimul bal?

■ **pentru naționala de tineret, șansele de a ajunge la Europene se împuținează pe zi ce trece**

Nu numai Slovenia ne dă emoții, chiar dacă dintr-acolo vin, desigur, cele mai intense astfel de trăiri. După cum se știe, reprezentativa de tineret a României, antrenată de Ion Moldovan, va întîlni, sîmbătă, de la ora 16.30, pe Stadionul „Cotroceni“, selecționata Franței. Partida, ce contează pentru manșa întîi a barajului de calificare la Campionatul European de tineret din 2002, va fi transmisă în direct de postul Antena 1. Meciul retur va avea loc pe 14 noiembrie, la Brest, de la ora 18,30.

Pentru confruntarea de sîmbătă, delegația „cocoșilor galici“ va sosi în Capitală astăzi, la ora 19.55, cu un avion charter. Plecarea francezilor este programată sîmbătă, imediat după disputarea meciului cu echipa României.

Federația Franceză de Fotbal a trimis forului fotbalistic român lista cu numele jucătorilor convocați pentru meciul cu selecționata lui Ion Moldovan. Așadar, antrenorul ***Raymond Domenech*** a selecționat următorii jucători: Sebastien Frey (Parma), Mickael Landreau (Nantes) - portari; Sylvain Armand (Nantes), Jean-Alain Boumsong (Auxerre), Jeremie Brechet (Olympique Lyon), Zoumana Camara (Olympique Marseille), Mathieu Delpierre (Lille), Julien Escude (Rennes), Anthony Reveillere (Rennes) - fundași; Mathieu Berson (Nantes), Pascal Johansen (RC Strasbourg), Steed Malbranque (Fulham), Benoit Pedretti (Sochaux), Julien Sable (Saint-Etienne), Olivier Sorlin (Montpellier) - mijlocași; Djibril Cisse (Auxerre), Sidney Govou (Lyon), Olivier Kapo-Obou (Auxerre), Pegguy Luyndula (Olympique Lyon), Marama Vahirua (Nantes) - atacanti. După cum se vede, destule nume cunoscute, ca să nu mai vorbim de echipele de la care acești jucători provin.

În tabăra noastră, „stranierii“ Alin Stoica (Anderlecht Bruxelles), Florin Cernat (Dinamo Kiev) și Cătălin Munteanu (Espanyol Barcelona) s-au alăturat lotului încă de luni seară. Din păcate, după ce portarul Dolha s-a îmbolnăvit, iar Ghioane a fost luat la lotul de seniori, în echipa lui Ion Moldovan au mai apărut alte trei indisponibilități: portarul Coman, fundașul Galamaz și mijlocașul Paraschiv s-au accidentat și nu vor putea juca împotriva Franței. ■

## Nebunia barajului a cuprins Slovenia

■ **pentru meciurile cu România s-au vîndut de trei ori mai multe bilete decît capacitatea stadionului ■ selecționerul Katanec are probleme serioase cu apărarea ■**

Fotbalul românesc este acum în febra pregătirilor meciulurilor de baraj pentru calificarea la Cupa Mondială din anul 2002, dar, în același, timp nu se poate spune că la Ljublijana este mai multă liniște. Dacă naționala tricoloră se află în pragul celei de-a patra calificări la competiția supremă, Slovenia se află în fața unui moment istoric, de premieră, precedat doar de prezența în turneul final de la Euro 2000.

Selecționerul *Srecko Katanec* caută cu înfrigurare soluții pentru a contracara criza din cadrul apărării reprezentativei slovene, după accidentarea liderului defensivei *Alexander Knavs*, indisponibil pentru șase săptămîni. Dacă stoperul *Marinko Galic* și fundașul stînga *Zeljko Milinovic* sînt apti de joc, pentru postul lăsat liber de Knavs se vor bate *Spasoje Bulajic* și *Muamer Vudalic*. Recent, Katanec l-a convocat pe *Goran Sankovic*, una dintre vedetele echipei cehe Slavia Praga, deoarece Bulajic s-a accidentat în ultimul moment și a devenit incert. Naționala slovenă se pregătește în localitatea Brdo, din provincia Kranja, și, în afara ghinioanelor din apărare, are destule alte probleme. Accidentat la tendonul lui Ahile (ca și Knavs), atacantul *Sebastijan Cimerotic* de la Lecce este incert, locul său putînd fi luat de fostul său coleg de la Olimpija Ljublijana, *Ermin Rakovic*, care a fost căpitan în tînăra echipă folosită în partida cu Insulele Faroe.

Stadionul din Ljublijana nu poate acoperi imensa cerere de bilete

### Bilete la stații de benzină

Probleme cu barajul nu are nu numai Katanec, ci și poliția slovenă, deoarece în cererea și oferta de bilete pentru meciul de la Ljublijana este un haos de nedescris. În ciuda faptului că s-a scris mereu că, în Slovenia, fotbalul este cam a cincea roată la căruță, polițiștii au confiscat un număr imens de bilete false. Cererea imensă de bilete a făcut ca acestea să fie vîndute pînă și prin stațiile de benzină, dar, cu toate acestea, s-au găsit mai multe bilete decît cele emise în mod oficial. Stadionul „Za Bezigradov“ poate găzdui 8.400 de spectatori, dar federația slovenă a pus în vînzare doar 3.000 de bilete, celelalte fiind rezervate pentru grupurile organizate de suporteri sloveni și români, sponsori, VIP-uri și persoane oficiale. În acest moment, oficialii federali din Ljublijana regretă că au permis unor distribuitori de produse petroliere să vîndă bilete, în acest moment, cu toate biletele puse în circulație, putîndu-se umple un stadion de trei ori mai încăpător decît cel pe care se va juca meciul. Pe piața neagră, prețurile biletelor au urcat de patru ori față de cel oficial, iar polițiștii au avertizat pe cumpărători de existența pe piață a unor bilete false. ■

### Lotul Sloveniei pentru meciurile cu România

*Portari:* Mladen Dabanovic (Lokeren), Marko Simeunovic (Maribor), Dejan Nemec (Club Bruges) .

*Fundași:* Spasoje Bulajic (FC Köln), Marinko Galic (Velenje), Zeljko Milinovic (Jef United, Japonia), Muamer Vugdalic (Shaktar Donetk), Goran Sankovic (Slavia Praga).

*Mijlocași:* Milenko Acimovic (St. Roșie Belgrad), Ales Ceh (Grazer AK), Sasa Gajser (Ghent), Amir Karic (Ipswich Town), Dzoni Novak (Unterhaching), Miran Pavlin (Porto), Zoran Pavlovic (Austria Viena), Rajko Tavcar (FC Nürnberg), Zlatko Zahovic (Benfica).

*Atacanți:* Sebastjan Cimerotic (Lecce), Milan Osterc (Hapoel Tel Aviv), Mladen Rudonja (Portsmouth).

## Ieri trăia în lux, azi, din mila altora

■ **Vasile Matincă, vedeta Copoului, a ajuns să fie întreținut de Cătălin Liță, de la Steaua ■ jucătorul ieșean, care nu a mai primit nici un salariu de la Poli în ultimele luni, a făcut reclamație la FRF ■**

Pînă în urmă cu cîțiva ani, *Vasile Matincă* **(foto)** a fost un răsfățat al sorții. Sutele de mii de dolari cîștigate pe cînd era „prințul“ Insulei Mari a Brăilei sau „copilul“ lui Miron Cozma au fost cheltuite însă într-un ritm trepidant, cu siguranța că mereu va fi un „mîine“ care să umple din nou sacul. Acum, cel care la Petroșani se urca pe mașina de spălat pentru a închide cuva plină cu bani (foști coechipieri depun mărturie că nu e legendă!), arunca 3.000 de dolari lăutarilor la petreceri, chefuia de Revelion la Snagov sau schimba mașinile ca pe ciorapi a ajuns să trăiască din banii stelistului Cătălin Liță. *„În returul trecut, m-am accidentat la un meci cu Cimentul Fieni și Poli mi-a dat bani să mă operez de menisc. În vară medicii mi-au spus însă că trebuie umblat și la ligamente, iar noua conducere de la Iași m-a tot dus cu vorba. Tot așteptînd banii pentru operație am intrat în datorii imense și cînd nu am avut ce face am apelat la foștii mei prieteni. M-au mai ajutat antrenorul Ion Dumitru sau Bolohan însă fără Liță, care a fost «fratele meu» cînd jucam la Național, cred că acum eram pe drumuri cu toată familia. «Pantera» mi-a dat cîteva sute de dolari cu care am reușit să-mi plătesc întreținerea, telefonul, curentul și să pun ceva de mîncare pe masă copilului“*, povestește jucătorul momentele disperate prin care a trecut. În ceea ce privește viitorul, Matincă spune: *„Nici nu vreau să mă mai gîndesc la cît mi-am bătut joc de banii pe care i-am cîștigat și cît am avut de pierdut pentru că mereu am spus lucrurilor pe nume. Cînd eram internațional de tineret, aveam cota superioară lui Adrian Ilie, cînd m-a luat de la Brăila, unde jucam la 18 ani în Divizia A și în finala Cupei, Naționalul a dat 250.000 de dolari pe mine, iar în istoria lui Poli, unde m-a adus Ion Moldovan, voi rămîne sigur cea mai scumpă achiziție cu cei 50.000 de dolari dați pe mine. Acum mă rog doar să mai fac rost de 500 de dolari pentru a mă opera și a începe să joc din retur pentru că sînt convins că mai am multe de spus în fotbalul nostru. A ajuns Buia la 31 de ani la Dinamo, n-oi putea eu să mai sper, la 27 de ani, că fiul meu, care doarme cu mingea la cap, mă va vedea la televizor jucînd fotbal“.*

Pentru a face rost de banii necesari operației, Matincă a depus memoriu la FRF împotriva lui Poli, care nu i-a mai dat jucătorului său nici măcar salariul pe ultimele luni! **(Ovidiu MINEA)**

## Mutu - al treilea „stranier“ din Serie A

Atacantul român al echipei Hellas Verona, Adrian Mutu, ocupă locul trei în clasamentul stranierilor din Serie A, cu o medie de 6,48, în urma notelor primite în presa italiană. Mutu s-a clasat pe poziția a patra în ierarhia stranierilor și pe locul opt în clasamentul jucătorilor din etapa a X-a a campionatului italian, cu o mediei a notelor de 7,07. În ierarhia celor mai buni jucători din acest sezon, internaționalul român ocupă locul 13, cu 6,48. ■

EuroBIT
MADI
NET Compania de turism
romNET
Joi, 8 nov ora 20.00 Liceul „Mihai Eminescu"
Toamna la MAXX
... se numără bobocii ...
PCNET
Gama Maintenance
Niky Fashion
NEO Café Club Internet
ERRA COMPANY producător de materiale publicitare
Bodycode Gym Club
Tec Telecom
promotor media
Ziarul care stă de vorbă cu oamenii
Monitorul

NORD'EST 100.4 FM RADIO
Telefon: 211570
Organizează *concurs* pentru
REALIZATOR PROGRAME
Înscrierea la concurs trebuie să conțină: CV, scrisoare de motivație și casetă audio cu voce înregistrată cu durata de maxim 3 minute.
Dosarul se depune la sediul Radio Nord Est din str. Gării nr. 22, clădirea Vama Veche, et.3, zilnic între orele 10.00 și 16.00.
100,4 FM

"O nouă zi același prieten !"
TVR IAȘI
În fiecare seară de la ora 18.00
"EXPRES"
ȘTIRI DIN ACTUALITATEA REGIONALĂ!
Vezi ce urmează...

# PE SCURT

## FC Brașov - Dinamo, derbiul Cupei

Tragerea la sorți a partidelor din sferturile de finală ale Cupei României „Tuborg", care a avut loc ieri, a stabilit ca în derbiul acestei faze a competiției să se întîlnească FC Brașov și Dinamo. Celelalte meciuri sînt: Extensiv Craiova - Steaua; FC Bihor - Rapid; Astra Ploiești - Ceahlăul Piatra Neamț. Partidele se vor desfășura într-o singură manșă, pe 28 noiembrie, de la ora 13.00, pe teren neutru, primele echipe fiind organizatoarele meciurilor. Președintele clubului Ceahlăul, Gheorghe Ștefan, a declarat că șansele echipei sale pentru a se califica în semifinale sînt de 50%. La rîndul său, președintele clubului divizionar B Extensiv Craiova, Ionel Dănciulescu, a spus că speră ca echipa sa să facă o figură frumoasă în această competiție, după ce în optimi a eliminat Gloria Bistrița.

## Dolha începe perioada de recuperare

Portarul echipei Rapid și al reprezentativei de tineret, Emilian Dolha, a fost externat din Spitalul Municipal, unde a fost internat cu diagnosticul de poliradiculonevrită, inflamație a rădăcinilor nervoase. Purtătorul de cuvînt al clubului giuleștean, Lucian Ionescu, a precizat că medicul echipei Rapid și antrenorul Viorel Hizo vor hotărî cînd Dolha va începe perioada de recuperare. Momentul în care portarul va putea reveni pe teren va fi decis în funcție de modul în care va reacționa organismul la tratament. Medicul formației Rapid, Marian Dumitru, a declarat, săptămîna trecută, că boala de care suferă Dolha nu va afecta activitatea portarului. Dumitru a precizat că afecțiunea contractată de Dolha este reversibilă, tratabilă și că nu va avea repercusiuni asupra vieții și activității lui.

# Nodul italian în papură turcească

**■ conducerea AC Milan s-a grăbit să-i facă vînt lui Terim, pentru a nu-l scăpa pe Ancelotti la Parma**

Cu cîteva zile în urmă, conducerea clubului AC Milan a anunțat oficial destituirea antrenorului turc Fatih Terim, precizînd totodată că viitorul antrenor va fi Carlo Ancelotti, care a și fost oficial prezentat jurnaliștilor într-o conferință de presă. Firește că un asemenea eveniment nu a fost lipsit de comentarii în presa italiană.

Astfel, după cum anunță „La Repubblica", Terim se aștepta de mult timp la o asemenea decizie, lui Adriano Galliani (vicepreședintele Milanului) nelipsindu-i decît o picătură pentru a lua decizia. Si picătura care a umplut paharul răbdării milaneze a fost înfrîngerea de la Torino, dar, se pare că adevăratul motiv al demiterii lui Terim era teama de a nu-l pierde pe Ancelotti, aflat de mai multă vreme în discuții cu Parma, ceea ce conducătorii de la Milano nu puteau accepta. În timp ce căuta cu febrilitate nodul în papura lui Terim, Galliani a dus muncă de lămurire cu Ancelotti, pentru ca acesta să revină la Milano. Odată afacerea rezolvată, un simplu telefon la Istanbul a reprezentat semnalul debarasării de Terim.

„La Stampa" subliniază maniera elegantă în care Milan s-a despărțit de Terim, cu mulțumiri, respect și tot tacîmul, comunicatul emis de Galliani neuitînd să precizeze că relațiile dintre club și antrenorul turc rămîn excelente. Același ziar publică o declarație a atacantului Filippo Inzaghi, care exprimă sentimentele jucătorilor față de Terim: *„Mie îmi pare rău că Terim a plătit pentru toate neîmplinirile. L-am respectat atît ca antrenor, cît și ca om. Ancelotti? Îl știu de cînd jucam la Juventus. Să vedem ce putem face împreună, la Milan".* „Il Corriere della Sera" prezintă un interviu cu Galliani care spune: *„Am hotărît să renunțăm la Terim, știind că el are cele mai mari responsabilități. Cum Berlusconi mi-a dat totală libertate de acțiune, nu mi-a fost deloc ușor să iau o asemenea decizie. Cred că a fost corectă și în folosul echipei, fiindcă a fost luată după o noapte de insomnie. Toată problema este că un club ca Milan nu poate împrumuta nimic de la alte cluburi. Terim a fost un antrenor mare, pe hîrtie, dar nu a dovedit acest lucru pe teren. N-am avut altceva de făcut și sînt cu conștiința împăcată. Cînd Terim l-a dorit pe Umit, l-am cumpărat. Cînd s-a accidentat Jose Mari, am făcut tot posibilul și l-am adus pe Simone. Deci, am făcut tot posibilul pentru ca treaba să meargă bine cu fostul antrenor"*, a declarat vicepreședintele milanez. În ceea ce-l privește pe Ancelotti, Galliani a recunoscut că întotdeauna s-au menținut relații apropiate între acesta și club. *„Atunci cînd Ancelotti s-a retras din teren, a promis că ne va ajuta, ori de cîte ori vom apela la el."*, a adăugat Galliani, precizînd că obiectivele clubului rămîn aceleași: cîștigarea campionatului italian și a Cupei UEFA.

În lipsa lui Ancelotti, Parma se va mulțumi cu Daniel Passarella pe banca tehnică

### Passarella - manta de ploaie

Odată anunțată numirea lui Ancelotti ca antrenor la Milan, Parma a rămas, pe moment, cu buzele umflate. Se știa că, după demiterea antrenorului Renzo Ulivieri, președintele grupării parmegiane, Stefano Tanzi, îl anunțase pe fostul jucător al Milanului în „pole-position" în vederea băncii tehnice a echipei, el lăsînd a se înțelege că, dacă sînt oarece dubii vizavi de Ancelotti, ele sînt reprezentate tocmai de relațiile speciale ale acestuia cu Milan. Cum Tanzi a fost pus în fața faptului împlinit, el a acționat fulgerător, dovedind că, într-adevăr, mai avea și alte variante în mînecă, și l-a numit în funcția de antrenor principal pe argentinianul Daniel Passarella (48 de ani), pe baza unui contract pe o perioadă de doi ani.

Passarella a fost căpitanul naționalei argentiniene, campioană mondială în 1978, a condus aceeași echipă reprezentativă la „Coupe du Monde" 1998, în ultima vreme fiind antrenor al echipei Uruguay-ului, de unde a demisionat, în urma nereușitelor acesteia din preliminariile CM 2002. ■

# Nervi și neputință

**■ Politehnica Iași - Ambro Suceava 27-31 (13-14), într-o restanță din Divizia A de handbal masculin**

*Politehnica:* Lungu - Chiuda, Dimofte 10 (1 din 7m), Crăiniceanu 1, Maftei 4 (1), Ionescu 2, Damian, apoi Larion 6 (2), Pralea, Gheorghiu, Zepciuc și Elisei 4.

*Ambro:* Andrei - Mitrea 8 (1), Chiruș 2, Bernic 4, Glubovschi 2, Hatneanu 4, Bogdan 5, apoi Loghin, Rohozeanu 6 și Toma.

Cu spectrul primului loc în față, derby-ul de aseară de la Sala Polivalentă a încins la maxim două echipe considerate cu pretenții la Liga Națională. Creditați cu prima șansă prin prisma faptului că jucau pe teren propriu, dar și după ce au declarat că la Suceava puteau obține mai mult decît o înfrîngere la două goluri, ieșenii și-au pus mari speranțe și nu întrevedeau altceva decît victoria. Însă, în fața unei echipe tinere, extrem de dinamice și valoroase, totul s-a rezumat la vorbe, în condițiile în care puține sînt elementele care pot fi trecute ca plusuri în dreptul echipei antrenate de Nelu Zepciuc. Lipsa de inspirație în atac și ratările exasperante au stat la baza calvarului creat de întîlnirea de aseară. Și peste ele s-a suprapus neîncrederea în brigada de arbitri vasluieni (formată din persoane implicate în activitatea clubului HCM, respectiv fostul jucător Cozma și încă activul Hagiu), a căror decizii la limită au fost interpretate mai mereu ca atitudine anti-ieșeană. Mărturie a intransigenței celor doi stau pînă la urmă cele opt eliminări acordate fiecărei grupări, patru dintre jucători fiind creditați cu cartonașe roșii: Gheorghiu și Ionescu de la gazde respectiv Loghin și Glucoschi de la Ambro. Mai mult, totul putea degenera în min. 53, cînd eliminarea definitivă a lui Gheorghiu (pentru proteste de pe bancă la deciziile brigăzii) a fost urmată apoi de acordarea directă a cartonașului roșu lui Ionescu, pentru lovirea adversarului. Și dacă a fost nevoie de minute bune pentru a calma atmosfera pe teren și în tribune, reluarea a scos în evidență niște arbitri temători, care au subțiat adesea nejustificat efectivul oaspeților, oaspeți care și-au văzut însă mai departe de joc și s-au desprins chiar la șapte goluri diferență (22-29, min. 57). În concluzie, nimic nu putea împiedica Ambro Suceava să plece cu toate punctele de la Iași, în condițiile în care Politehnica a ratat patru aruncări de la 7m (Larion de trei ori și Dimofte o dată), cînd aceiași doi jucători au avut un procentaj la aruncări sub 50 % sau cînd experimentații Zepciuc și Gheorghiu au pasat deseori adversarilor. Cu siguranță că miercuri n-a fost ziua studenților, care n-au pierdut definitiv lupta pentru promovare, dar nici nu-și mai pot realiza visul de a încheia jumătatea sezonului pe primul loc. Sîmbătă, în ultima etapă a turului doi, Politehnica joacă la Vaslui și numai o victorie acolo i-ar mai menține în cursa pentru promovare. **(Lucian MINUȚ)**

| Clasament: | | | | | | |
|---|---|---|---|---|---|---|
| 1. Suceava | 9 | 8 | 0 | 1 | 280-218 | 16 |
| 2. Iași | 9 | 6 | 0 | 3 | 267-226 | 12 |
| 3. Bacău | 9 | 6 | 0 | 3 | 255-211 | 12 |
| 4. Vaslui | 9 | 5 | 0 | 4 | 275-245 | 10 |
| 5. Adjud | 9 | 1 | 0 | 8 | 218-314 | 2 |
| 6. Brăila | 9 | 1 | 0 | 8 | 223-304 | 2 |

# Nici o surpriză în Divizia D

**■ echipele Viitorul din Hîrlău și Tg. Frumos conduc în cele două serii ale județului**

Divizia D la fotbal a ajuns la borna numărul 13, etapă în care s-au înregistrat rezultatele.

**În seria Iași:** Olimpia Popricani - Unirea '94 Scheia 6-0; Astra Răducăneni - Mobila Iași 1-0; Voința Bosia - Gloria Bălțați 1-1; Viitorul Hîrlău - Unirea Podu Iloaiei 3-0 (neprezentare); ASSCU Poli Iași - AS Tomești 6-0; Viitorul Belcești - Rampa Rapid Holboca 3-7; AS Holboca - Citadin Iași 1-2. În seria Pașcani: CFR II Pașcani - Unirea Al. I. Cuza 1-0; Spicul Heleșteni - Moldova Cristești 6-1; Belșugul Lespezi - Avîntul Todirești 4-3; Recolta Contești - Unirea Mircești 1-2; Biruința Miroslăvești - Viitorul Tîrgu Frumos 2-6; Voința Moțca - Unirea Valea Seacă 2-0; Unirea Valea Seacă - Milnor Butea 3-0 (neprezentare).

Liderii celor două serii continuă să fie Viitorul Hîrlău (31 de puncte) și Viitorul Tîrgu Frumos (36). **(Ovidiu MINEA)**

# Oligarhia americană

**■ Davenport, Capriati și Venus Williams au terminat anul 2001 pe primele trei locuri ale topului WTA**

Tenismana americană ***Lindsay Davenport*** **(foto)** a devenit de luni noul număr unu mondial în clasamentul WTA, urmînd să încheie anul pe această poziție. Davenport a devansat-o în clasament pe compatrioata sa, Jenifer Capriati, după ce s-a calificat în finala Turneului Campioanelor de la München. Noua lideră mondială nu a mai jucat, însă, în ultimul act al competiției bavareze, suferind o accidentare la genunchi, întrecerea fiind cîștigată de Serena Williams. Salturi importante în clasamentul WTA au făcut și surorile Williams. Serena a urcat de pe poziția a zecea pe locul 6, în timp ce sora ei, deși nu a mai jucat de ceva vreme, a depășit-o cu o poziție pe elvețianca Martina Hingis, accidentată și ea, ocupînd la finalul anului locul 3.

Curios este că Davenport a rămas nr. 1 mondial, ca și la finalul anului trecut, deși în 2001 nu a cîștigat nici un turneu de Mare Slem. Cu toate acestea, a avut un sezon mai constant decît cel al compatrioatei sale, Jenifer Capriati, care s-a impus în acest an la Australian Open și Roland Garros și - în plus - s-a calificat într-o fază superioară acesteia în Turneul Campionelor. Așa se și explică diferența de doar 11 puncte care le desparte pe primele două clasate în topul WTA, cel mai strîns finiș din ultimul deceniu. *„Probabil că mi-am pierdut un pic din ambiție după ce m-am văzut ajunsă pe locul întîi în topul mondial. Mi se pare un lucru firesc"*, spune Capriati, care a detronat-o în octombrie pe Hingis, dar nu a deținut această poziție decît trei săptămîni. În ceea ce-o privește pe elvețiancă, aceasta a căzut de pe locul întîi, pe care l-a deținut vreme îndelungată, pe al patrulea, deoarece în ultima lună a fost mai mult accidentată și nu a putut să-și apere punctele cîștigate anul trecut la turneele din această perioadă. Elvețianca, ce nu a mai triumfat într-un turneu de Mare Selam de la Openul Australiei din 1999, a fost urmată în topul mondial, în ordine, de Kim Clijsters, Justine Henin, Serena Williams, Jelena Dokic, Amelie Mauresmo și Monica Seles.

Alături de Capriati, care a reușit anul acesta un spectaculos come-back în lumea bună a tenisului, o altă eroină a anului în „sportul alb" este americanca Venus Williams, care s-a impus, la rîndul ei, în două turnee de Mare Slem: Wimbledon și U.S. Open. Numai că Venus nu a putut urca pe locul întîi în topul mondial, așa cum prevedeau specialiștii, deoarece după atentatele de pe 11 septembrie a refuzat cu ostentație să mai joace la turneele din Europa.

Probabil că marea perdantă a sezonului trebuie considerată Anna Kurnikova, care a ratat mai bine de jumătate de an din cauza unei fracturi de stern. Deși clasată la un moment dat pe locul 8 WTA, rusoaica, în continuare fără victorie în turneele profesioniste, încheie sezonul pe locul 35.

Andrei Pavel ocupă în această săptămînă locul 28 în ierarhia ATP, cu 221 de puncte. Pavel a căzut cu trei locuri în clasament față de săptămîna trecută, deoarece a fost nevoit să abandoneze în primul tur la Paris-Bercy. Deși clasamentul final al anului se va stabili abia după disputarea Turneului Campionilor, programat în perioada 12-18 noiembrie, în Australia, e greu de crezut că Pavel își va mai putea schimba poziția în clasamentul final al acestui an. ■

# Electronica în frunte

Intrată de mai mult timp în calendarul Univerității Tehnice „Gh. Asachi", Cupa anilor I la baschet masculin și-a desemnat și în acest an cîștigătoarea. În competiția la care s-au înscris echipe reprezentînd zece facultăți, partidele au fost deosebit de atractive pînă în faza finală, unde trei formații și-au disputat trofeul, în sistemul „fiecare cu fiecare" și unde s-au înregistrat rezultatele: Electronică - Construcții 78-62 (47-30), Electronică - Automatizări și Calculatoare 96-62 (45-31), AC - Construcții 71-69 (44-38). Laureata acestei ediții a fost astfel echipa Facultății de Electronică, care a evoluat în formula de start în componenta: I. Gheorghiță, C. Iacob, B. Meredea, A. Pantazică și M. Bazaric. Organizatori și arbitri la această competiție au fost profesorii Constantin Damian și Tiberiu Dăian. ■

## METEO

Vremea se va încălzi față de intervalul precedent. Cerul va fi noros, mai mult acoperit în nordul Moldovei și în prima parte a intervalului, cînd, pe spații relativ extinse în nord și izolat în rest, va ploua, apoi cerul se va degaja treptat. Vîntul va sufla slab pînă la moderat, cu unele intensificări izolate ale vitezei din V-SV. La munte viteza vîntului va prezenta intensificări de 100 km/h, din sector vestic. Temperatura aerului va înregistra valori maxime diurne cuprinse între 9° și 14° C, iar valorile minime vor oscila între 3° și 7° C. **(C.M.R.M. - Iași)**

SOCIETATEA ROMÂNĂ DE RADIODIFUZIUNE
RADIO IAȘI
RADIO IASI
1053 khz. - 285 m.l.u.
2 nov.1941 - 60 - 2 nov.2001
http://www.radioiasi.ro
emitem » 6.00-22.00 « emitem
La zi, cu informațiile din zona Moldovei, din țară și din lume
Știri ★ 6.00-8.00-9.00-11.00-12.00-15.00-17.00-18.00-21.00 ★ Știri
Sport ★ 6.10-7.45-13.30-14.45-19.45-21.05 ★ Sport
Radiojurnale ✻ 7.00-13.00-16.00-19.00 ✻ Radiojurnale
Evenimentele zilei ★ 19.20 - 20.00 ★ Evenimentele zilei
CU NOI, MAI INFORMAT - CU NOI, MAI PUTERNIC

## AUDIENȚE

### Primărie
*Primar Constantin Simirad:* marți - orele 8.00-12.00
*Viceprimar Vasile Dumitriu:* miercuri - orele 8.00 - 12.00
*Viceprimar Vasile Munteanu:* joi - orele 8.00 - 12.00

### Prefectură
*Prefect Corneliu Rusu Banu:* marți - orele 9.00 - 14.00
*Subprefect Valentin Soroceanu:* miercuri - orele 9.00 - 14.00
*Secretar General al Prefecturii Tudor Leonte:* joi - orele 9.00 - 14.00

### Consiliul Județean Iași
*Președinte Lucian Flaișer:* marți - orele 10.00 - 14.00
*Vicepreședinte Mihai Popescu:* joi - orele 9.00 - 14.00
*Vicepreședinte Nicolae Ivanciu:* vineri - orele 10.00 - 14.00

### Poliția Municipiului
*Comandant:* luni- orele 14.00 - 15.00
*Adjuncți:* marți - orele 9.00 -11.00; joi - orele 12.00 - 13.00; vineri - orele 9.00 - 11.00
*Șef Serviciu Evidența Informatizată a Persoanei:* luni - orele 14.00 - 15.00
*Șef Serviciu Poliția Rutieră:* luni- orele 12.00 - 14.00, marți, miercuri, joi, vineri - orele 9.00 - 11.00 și 15.00 - 16.00
*Șef Serviciu Pașapoarte:* miercuri - orele 13.00 - 15.00

### Poliția Județeană
*Comandant IPJ:* luni - orele 12.00 - 14.00
*Adjuncți:* marți - orele 10.00 - 12.00; joi - orele 12.00 - 14.00; vineri - orele 13.00 - 14.00

### Curtea de Apel
*Președinte:* luni - orele 10.00 - 12.00
*Vicepreședinte:* marți- orele 10.00 - 12.00

### Procuratură
*Prim-procuror:* în prima zi de joi a lunii - orele 8.00 - 10.00

### Judecătorie
*Vicepreședinte:* marți - orele 10.00 - 12.00

### Tribunal
*Președinte:* luni - orele 10.00 - 12.00
*Vicepreședinte:* miercuri - orele 9.00 -11.00
*Șef Secție Penală:* vineri - orele 9.00 - 11.00
*Șef Secție Civilă:* marți - orele 13.00 - 15.00

## HOROSCOP

**Berbec** (21 mart. - 20 apr.) Întîrzierea cu care reacționați nu încurcă din fericire pe nimeni, cu toate că oamenii cu care lucrați sînt ordonați. Pregătirile începute pot fi duse la capăt.

**Taur** (21 apr. - 20 mai) Renunțați la o serie întreagă de avantaje dintr-un impuls obscur pe care nu-l controlați. Certurile se întețesc într-o măsură îngrijorătoare și nu vă mai urmăriți obiectivele.

**Gemeni** (21 mai - 21 iun) Ordinea preconizată vă folosește numai dvs., alții s-ar putea rătăci în labirintul ei. Schimbați tactica de la o zi la alta fără a vă osteni să anunțați pe cineva.

**Rac** (22 iun - 22 iul) Cunoștințele apropiate au început să vă frecventeze mai des în ultima perioadă. Relațiile cu colegii stau în același loc, nimeni nu vrea să profite de momentul de destindere.

**Leu** Admiteți că și altul ar putea avea dreptate dar insistați asupra faptului că de cele mai multe ori punctul dvs. de vedere a fost și cel mai corect. Nu admiteți o replică.

**Fecioara** (23 aug - 22 sept) Emoțiile pe care le aveți nu compensează efortul făcut, vă cheltuiți în zadar. Rotițele funcționează toate în parte, dar la un loc fac motorul să se gripeze.

**Balanța** (23 sept - 22 oct) Vă consumați ideile într-un duel inegal, sînteți mai subtil, dar nu vă puteți face cunoscut la fel de bine. Mizați pe faptul că istoria e lungă și recunoscătoare.

**Scorpion** (23 oct - 21 nov) Detaliile lipsesc cu desăvîrșire, nimeni nu-și poate face o idee cît de cît precisă în lipsa lor. Vă orientați pe bîjbîite în speranța că vă veți descurca.

**Săgetător** (22 nov - 21 dec) Prima pornire pe care o aveți nu este de a dărîma ce s-a făcut înaintea dvs., ci de a clădi în continuare. Veți fi urmat și sprijinit după puterea fiecăruia.

**Capricorn** (22 dec - 19 ian) Alegerea făcută este destul de corectă, dar ea nu ține decît de conjunctură, nu și de oameni. Țineți să vă arătați la fel de umil ca și ei, deși în realitate îi disprețuiți.

**Vărsător** (20 ian - 18 feb) Contabilizați eșecuri, ci coborîșuri de parcă visul dvs. ar fi să pierdeți în continuu. Ce vă menține este optimismul, motorul care animă toate pornirile.

**Pești** (19 feb - 20 mar) Vă minunați și dvs. de cum s-a produs asemenea degradare a relațiilor. Ați fi putut continua fără să fie afectat nucleul sensibil al unei prietenii.

## TELEFOANE UTILE

**Salvarea:** 961
**Pompieri:** 981; Pascani: 981; 761774
**Jandarmeria:** 956
**Protecția Civilă:** 982
**Poliția:** 955
**Primăria Iași:** Centrala: 143030; Cabinetul primarului: 211215
**Prefectura Iași:** Centrala: 134070
**Consiliul Județean Iași:** Centrala: 135060; Presedinte CJ: 210336: Vicepresedinti: 210338, 210342
**Inspectoratul Județean de Poliție:** 140720, Dispecerat: 146666
**Poliția Municipiului Iași:** 140020, Dispecerat: 146840; 955. Ofițer de serviciu: 146850. Serviciul Circulație: 140070
**Procuratura** - 214165; 215907; 215908
**Centrul Medical MAS** - ambulanță privată: 962; 244962
**Servicii medicale mobile CORPOSAN** (asistență medicală non-stop, de urgență, la domiciliu): 092/ 376370
**PROFAMILIA** - Laborator de analize medicale: 230431
**PROFESMED:** 213226
**MEDIRO** - Servicii medicale: 259111
**ORTOPEDICA** - Asistență medicală în ortopedie și traumatologie: 231335
**MEDISAN:** 177777
**Casa de Asigurări Sociale de Sănătate:** 218630; telefonul asiguraților: 963
**Policlinica nr. 1:** 146324
**Policlinica nr. 2:** 133088
**Policlinica pentru studenți și elevi:** 115606
**Policlinica cu plată:** 117244
**Asociația Română Anti-SIDA, hot-line SIDA:** 210024
**TAXICOM:** 953; 146593
**GO-TAXI:** 944; 279444
**LUX-TAXI:** 217217
**FOR YOU:** 222444
**DELTA:** 222222
**PRIMA:** 260000
**TICO-TAXI:** 272222
**PARMA:** 941; 222888
**CLASIC:** 949; 219589
**PRO:** 211211
**TRANSGYW:** 216666; 218218
**Stații PECO:** Bas Ceaus: 176865; A.Vlaicu: 175872; Bucium: 132891; Crisan: 112182; Păcurari: 164142; Sărărie: 147480
**ACR Informații:** 112345; 130177
**Agenția TAROM:** 115239
**Informații Aeroport:** 174058; 271590
**Agenția CFR:** 147673
**DAFIS:** 175930
**Camera de Comerț:** 117757
**Direcția Generală a Finanțelor Publice Județene Iași:** 213332
**Garda Financiară:** 213332
**Administrația Financiară Locală Iași:** 143030
**Judecătorie, Tribunal, Curtea de Apel:** 260600
**Centrul Militar Județean:** 146370
**Inspectoratul de Protecție Civilă Iași:** 982; 214490; 214470
**Inspectoratul Școlar Județean:** 114912; 114898; 114916
**Inspectoratul de Concurență Județean** (Oficiul Concurenței): 114052
**Inspectoratul de Stat Teritorial pentru Persoane cu Handicap:** 116120
**Inspectoratul în Construcții al Județului Iași:** 257507, 257508
**Inspectoratul Teritorial de Muncă:** 257773; 257100
**Hoteluri:** Moldova: 260240; Traian: 143330; Unirea: 142110; Continental: 211846; Sport: 232800; Orizont: 215037
**Dispecerate:** Distrigaz: 928; 141737. RAJAC: 214271 (centrala: 215410, robot: 219227); Electrica: 929; RADET: 141956
**Deranjamente telefoane:** 921
**Deranjamente rețea gaze:** 928

## INTEGRAMA ZILEI

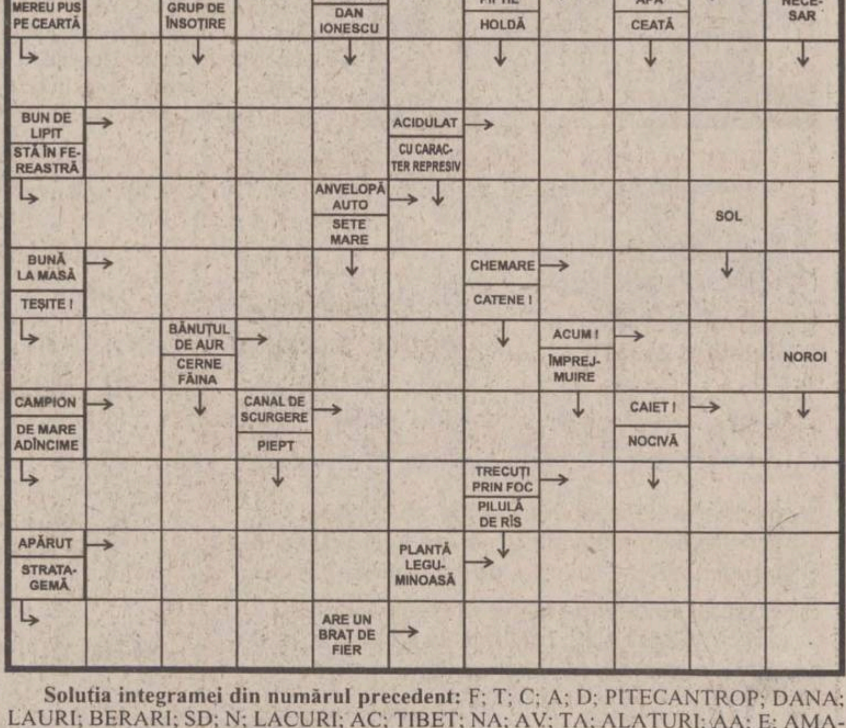


**Soluția integramei din numărul precedent:** F; T; C; A; D; PITECANTROP; DANA; LAURI; BERARI; SD; N; LACURI; AC; TIBET; NA; AV; TA; ALATURI; AA; E; AMATOR; TARANI; ITA; SENAT; COLAJ

# SERVICII MEDICALE

**● HELICOMED**
**CONF. DR. MARIN BURLEA**

● PEDIATRIE
● ECOGRAFIE ABDOMINALE ȘI PELVINE
● GASTROENTEROLOGIE (copii și adulți)
● ENDOSCOPIE DIGESTIVĂ (copii și adulți)
**DR. CORNEA ION** - medic primar specialist O.R.L.
**DR. VIERIU VERONA** - medic primar specialist pediatru
●**LOGOPEDIE (CORECTAREA TULBURĂRILOR DE VORBIE)**
Diagnostic și terapie individuală
**PROF. LOGOPED: GEORGETA BURLEA**
●**PSIHOLOGIE** - diagnostic și terapie
●**Tratamente cu lumină polarizată (BIOPTRON) în afecțiuni respiratorii, reumatismale, nevralgii, afecțiuni alergice precum și tratatmente injectabile.**
Program: - zilnic 9 - 19
- sîmbăta 9 - 13
Str. Străpungerea Silvestru nr. 32, bl. T2 (200 m, pe linia de tramvai, dintre gară spre Canta).
☎ 217666 ; 092-250707; 092-250690

**● CLINICA RADIOLOGICĂ IAȘI**

Asigură în regim de co-plată orice tip de examinare **radiologică - imagistică medicală - rezonanță magnetică, computer - tomografie, angiografie computerizată, ecografie, examinări radiografice** - pentru orice organ și boală.

**Informații și programări** la telefon 032-112600 sau Spitalul Clinic „Sf. Spiridon", Clinica Radiologică, Iași, B-dul Independenței, nr. 1.

**● ECHOMED**
**Obstetrică - ginecologie**

**Medici primari: Maria AKAD, Alexandra OVĂNESCU, Hassan AKAD, Maricica PĂVĂLEANU, Marin BURLEA**
■ **ECHOGRAFII:**
diagnostic de sarcină, depistarea sexului fetal, afecțiuni ale sînului, ficat, rinichi, pancreas.
■ **Chiuretaje uterine**
■ **Tratamente pentru sterilitate** (feminină și masculină)
■ **Teste** pentru sarcină (3 min.)
■ **Contracepție** orală și montări sterilete
■ **Colposcopii.**
■ **Cauterizări** - biopsii uterine și de col.
■ **Examene citologice**: citodiagnostic, secreții vaginale, secreții uretrale, spermograme, teste postcoitale
**Consultații asigurate de profesori universitari și medici specialiști de înaltă competență profesională.**
Șos. Păcurari nr. 4, corp anexă la bl.590A (vis-a-vis de Oficiul PTTR)
☎251927 (fax); 145272; 091-864228; 094-216.467; 092-149200.

**● BIO PAN**
**CENTRU MEDICAL**

**Str. V. Alecsandri 9B, ap.1**
**☎ 032/210.728**
**Zilnic: 10.00-18.00**
**Sîmbăta: 10.00-12.00**

- ECOGRAF COLOR COMPUTERIZAT
*Medici primari*
● **UROLOGIE- SEXOLOGIE:**
- Dr. Constantin Liviu Panainte (doctor în științe medicale). Mici intervenții chirurgicale și urologice, cistoscopii, cauterizări, sterilitate ☎ 095-643908
● **PNEUMOLOGIE:**
Dr. C-tin Panainte - consultații, scopii și grafii pulmonare ☎ 032-211535
● **OBSTETRICĂ-GINECOLOGIE:**
Dr. Ioan Bunea
☎ 094-622567
Dr. M. Holicov
☎ 094-606420
Contracepție orală, montări sterilete, cauterizări, tratamente sterilitate, chiuretaje.
● **CHIRURGIE PLASTICĂ ȘI ESTETICĂ**
Dr. R. Budurcă ☎ 095-537274
● **MEDICINĂ DE FAMILIE:**
Dr. I. Florea ☎ 094-533830

**● Cabinet de oftalmologie și optică medicală**

SC MEDOPTICA SRL
Socola nr. 8 (lîngă 1001 Articole)
Cabinet cu contract Casa de Asigurări de Sănătate
CONSULTAȚII CU APARATURĂ COMPUTERIZATĂ
- Prescripții ochelari, lentile de contact (medicale și estetice)
- Consultații și tratamente oftalmologice
- Optică medicală (inclusiv lentile plastic, bifocale, progresive - Zeiss și Essilor)
Medici care asigură consultații:
Dr. Anghel Kreolla
Dr. Pepelea Lucia
Dr. Scînteie Mira
Dr. Tarasi Carmen
Dr. Dimofte Doina
Dr. Constantin Cătălin
Program:
luni - vineri: 9 - 19

sîmbătă: 10 - 14
Pentru programări și informații sunați la ☎ 218347

**● PRO FAMILIA**

Laborator analize medicale efectuează orice investigație de laborator, executate de profesori universitari
Str. Țuțora 11C, sc. D
Program: zilnic: 7.00-18.00
sîmbăta și duminica:9.00-11.00
☎230.431

**● POLICLINICA DE ELITĂ PROFESMED**

str. VASILE CONTA nr. 18 (vizavi de policlinica Municipală, Piața Sf. Spiridon)
CONSULTAȚII ȘI TRATA-MENTE ÎN TOATE SPECIALI-TĂȚILE DE MEDICINĂ
ECOGRAFII și celelate investigații paraclinice;
CHIURETAJE - și prin metoda modernă prin aspirație;
TOATE ANALIZELE DE LABORATOR cu aparatură și reactivi din import;
Program: luni - vineri: 7.30-19.30, sîmbătă: 7.30-14.00
☎ 213 226

**● LASER CLINIC**

Tratamente ultramoderne cu LASER pentru COPII și ADULȚI, la CABINET sau DOMICILIU, cu aparatură ULTRA-PERFORMANTĂ care realizează VINDECĂRI RAPIDE, DURABILE și BIOSTIMULAREA GENERALĂ, oferite de cadre universitare SUPRA-SPECIALIZATE în străinătate.
● URGENȚE: traumatisme, dureri, paralizii, accidente cerebrale
● INFECȚII: amigdalite, otite, bronșite, gingivite, herpes, stomatite, cistite, pneumonii, tuberculoză
● ALERGII: rinită, sinuzită, astm, eczeme
● BOLI MUSCULO-SCHELETALE:artrite, artroze, osteoporoză, ciocuri
● BOLI DE PIELE: acnee, cicatrici, arsuri, psoriazis, plăgi accidentale și postchirurgicale, ulcere, infecții, chelie
● CRONICE: arterite, hemoroizi, cardiopatii, diabet, colite, hepatite, cancere
● NEURO-PSIHICE: nevralgii, paralizii, migrene, nevroze, depresie, oboseală, amnezie
● GINECOLOGICE: dismenoree, metroanexite, sterilitate, frigiditate
● SPECIALE: riduri, înfrumusețare, surditate, zgomote în urechi, stopatul fumatului, obezitate, impotență.
**Programări:**
**tel. 032-251117, 232807; 094-849637**
AVEȚI ÎNCREDERE ÎN NOUA MEDICINĂ A MILENIULUI III !

**● CENTRUL MEDICAL "SALVAREA NAȚIUNII"**

*Acordă tratament eficace următoarelor maladii:*
● **Narcomanii**
● **Alcoolism cronic**
● **Epilepsii**
● **Neuroze**
● **Stări depresive**
● **Schizofrenii**
Relații la tel. 022-498800, 498793

**● CABINET STOMATOLOGIC DentaPro**
**Dr. Lucian TEOFANESCU**
medic specialist stomatologie generală **Dr. Loredana PRISTAVU**
medic specialist ortodonție

■ consultații GRATUITE!
■ refacerea ZIMBETULUI plăcut cu materiale identice cu dinții naturali
■ nopți LINIȘTITE, fără grija durerilor de dinți
Programează-te ACUM la ☎ 115521.
Str. Rafael nr. 4 (pe str. Sărărie, vis a vis de Liceul Economic 1)
Program:
Luni, Joi: 8.00-20.00
Marți, Miercuri, Vineri: 14.00-20.00
Sîmbătă: 8.00-14.00.

**● CABINET STOMATOLOGIC**
**Dr. Daniela Lăzescu**
**medic primar stomatolog**

Str. Sf. Lazăr nr. 45
(vis-a-vis de sediul BCR)
☎ 237998
Puteți telefona pentru programări zilnic între orele 8.00-18.00 (sîmbăta între 8.00-14.00)

**● CENTRUL DE DIAGNOSTIC RADIOLOGIC ȘI IMAGISTIC**

str. Moara de Foc 35 (bloc DNT).
**Telefon: 032/251716**
Autobuz: 19, 30. Tramvai 2, 7
***Execută:***
■ OSTEODENSITOMETRIE
pentru determinarea OSTEOPOROZEI și OSTEOPENIEI
■ radiografii dentare retroalveolare
■ **ortopantomografii**
■ ATM dinamic și ATM biaxial
■ sinusuri maxilare
■ tomografie control implant
■ **telecefalografie** craniu față/profil
■ Sa turcească cu părțile moi ale feței
■ cartilagii de creștere (pumn)
■ coloană vertebrală cervicală.
***Program:***
**Luni-Vineri: 9-12 și 14-19**
**Sîmbătă: 9-12**

**● VALEA LUPULUI**
**Cabinet stomatologic**
**Dr. Alina și Sebastian Lupu**

■ CONSULTAȚII GRATUITE
■ Tratamente stomatologice de specialitate la prețuri sub cele din Iași (salariați, pensionari, elevi, studenți - **reducere 50%**; **PREȘCOLARI - GRATUIT**)
■ Toată gama de lucrări protetice care redau culoarea dintelui natural.
Program:
zilnic: 8.30-19.00
sîmbătă: 8.30-15.00
Programează-te **ACUM**:
☎ **253435, 093 516551**
A treia stație de autobuz 18,20 de la rond Păcurari, al treilea bloc (vis-a-vis de stația de îmbuteliere PECO)

**● MEDIRO**
**(servicii medicale)**

Asigurăm asistență medi-cală de specialitate în:
● MEDICINĂ INTERNĂ, CARDIOLOGIE, NEUROLOGIE, PEDIATRIE, DERMATOLOGIE;
● ANALIZE LABORATOR (Biochimie, Hematologie);
● ECHOGRAFIE, ELECTROCARDIOGRAME;
● Tratamente diverse (injecții intramusculare, intravenoase, infiltrații, perfuzii etc);
■ LOGOPEDIE
■ PSIHIATRIE
<<Efectuăm ANALIZE GRATUITE, COMPENSATE C.A.S.S.>>
<<REDUCERI PENTRU PENSIONARI>>
Bd. Alexandru cel Bun nr. 4, bl. 1205C-parter (în apropierea Podului dintre cartierele Mircea cel Bătrîn și Al. cel Bun)
Program: zilnic 9.00-19.00
☎ 259.111

**● MEDFIZ**
**CENTRUL DE RECUPERARE MEDICALĂ ȘI ESTETICĂ**

Iași - Canta 2, bl. G11, parter
☎ 032-245111; 032-216231; 032-214878
094/206903; 094/634684

*Oferă*, în regim compensat de CAS Iași,
● **Servicii moderne de recuperare medicală în afecțiuni reumatologice, neuromotorii, respiratorii, genitale, sechele post traumatice (electroterapie, ultrasonoterapie, laserterapie).**

■ Tratamente corporale și remodelare corporală
■ Lifting nechirurgical, tratamentul obezității și al celulitei
■ Estetică
■ Body perfect
■ Masaj , electrogimnastică
■ **Tehnici moderne de medicină alternativă** oferite de personal medical înalt calificat în electroacupunctură și homeoterapie.
■ **Servicii de medicină generală prin înscrieri la medic de familie** - persoanele înscrise beneficiind de importante reduceri și tratamente gratuite de specialitate.
***Se garantează servicii medicale de înaltă calitate cu aparatură medicală performantă.***

**● POLICLINICA "SĂNĂTATEA 2000"**

**str. LĂPUȘNEANU NR. 7A**

**Asigură asistență medicală în specialitățile:**
■ **Dr. Constantin IORDACHE**
**- MEDIC PRIMAR PEDIATRU**
**- MEDIC SPECIALIST CARDIOLOG**
**- COMPETENȚĂ ECOCARDIOGRAFIE**
**Oferă:**
● Consultații pediatrice (cabinet și la domiciliu)
● Consultații de cardiologie pediatrică (cabinet și la domiciliu)
● Electrocardiograme
● Ecocardiografii
● Dispensarizarea, urmărirea și tratamentul copiilor cu boli cardiovasculare și a bolilor cronice în general.
**PROGRAM CABINET:**
- zilnic 14,30 - 20,30;
- sîmbăta, duminica 8,30 - 14,30
☎ 214001 (acasă); 214002 (Policlinică); 094-507780.
De asemenea, se mai acordă consultații de: **boli respiratorii** (Dr. L. SAVIN), **reumatologie-balneologie** (Dr. M. ACHIȚI), **pediatrie** (Dr. Ahmad MOHAMAD), **psihiatrie** (Dr. M. CHIRIAC și Dr. D. BUDEANU), **acupunctură** (Dr. M. IACOBESCU), **psihologie** (Psih. I. HIȚU și C. PETRESCU).

Policlinica are
**MEDIC DE FAMILIE!!!**
Relații suplimentare la Secretariatul Policlinicii, zilnic între orele: 10,00 - 20,30; tel. 214002

**● CABINET STOMA**
**Dr. Panteleimon SCUTARI**

**Un nou cabinet stomatologic va oferă:**
● Toate tipurile de protetică dentară; tratamente moderne; detartraj ultrasunete.
● Consultații gratuite
● Prețuri promoționale!
Program zilnic: 9.00-19.00.
Str. A. Panu nr. 19 (lîngă Rodex)
☎ 320025; Urgențe: 095/625853

**● OPTIMIT**
**Cabinet oftalmologic și optică medicală**

■ **Consultații oftalmologice complete -cu tarif redus-** (cu trimitere de la medicul de familie) efectuate cu aparatură profesională computerizată asigurată de medic primar oftalmolog **dr. Carmen Romanescu**
■ **Prescripții ochelari și lentile de contact**
■ Execuția ochelarilor rapidă și precisă cu mașină automată asistată de calculator - optician **Dumitru Mihăiță.**
Str. Nicolina nr. 6 (lîngă pasarela de la Bazar)
Program consultații:
luni-vineri 14.30-19
sîmbătă 10-13.
Program optică:
luni-vineri 9-19; sîmbătă 10-13
Programări și informații la
☎ 239175.

**● ORTOPEDICA**
**Servicii Medicale**

**NON-STOP**

B-dul Socola nr. 8, bl. C2, sc. C, tel. 231335, 094-514420, 094-470884
*Asigură asistență medicală în:*
■ ORTOPEDIE ȘI TRAUMATOLOGIE - consultații, tratamente (corectare diferitelor deformații ale membrelor superioare, inferioare, coloanei vertebrale sau bazinului, etc.) Tratamente moderne pentru FRACTURI, ENTORSE, LUXAȚII sau afecțiuni dureroase sau inflamatorii ale aparatului locomotor (artrite, artroze, lombo-sciatică, pinten calcaneean, ulcere de gambă, infecții, cicatrici vicioase, etc) prin laser, arsuri. Dr. B. Anitei.
■ TRATAMENTUL VARICELOR, hemoroizilor fisuri anale, ulcere varicoase
■ MEDICINĂ GENERALĂ, dr. P.Onu
■ GINECOLOGIE - consultații, tratamente, întreruperi de sarcină dr. S.Tomoșoiu, dr.C. Tomoșoiu, dr. F. Dumitrache, dr. D. Iancu.
■ ACUPUNCTURĂ
■ HOMEOPATIE dr.E.Galupa,
■ CHIRURGIE PLASTICĂ ȘI REPARATORIE - consultații, tratamente și intervenții chirurgicale. dr. C. Tamaș
■ ECOGRAFII, dr. O. Ciofea
CONDIȚII OPTIME DE INTERNARE (TV color, frigider)
Consultații și tratamente la domiciliu.

**● SOFIDENT**
**Lucrări dentare din PORȚELAN**

**VITA - GERMANY**
**SHOFU- JAPAN**
**Ultima generație ACRILATE FOTOPOLIMERIZABILE**
**„GC" GRADIA - JAPAN**
☎ 032/113750, 115460, 092 727930

**● Psiholog**
**Ermina SOROCIANU**
Policlinica Municipală 1, etaj 2, camera 202

● Testare și evaluare psihologică
● Consiliere psihologică și psihoterapie (individuală și de grup) copii și adulți
● Intervenții pentru: nevroze, psihoze, afecțiuni psihosomatice, anorexie nervoasă, obezitate, stress, tulburări comportamentale și ale dezvoltării psihologice, dificultăți școlare, de relaționare și integrare, probleme specifice de sex, cuplu și familie, divorț, dscriminare, conflict, vîrstă, motivație în activitate, eficiență, comunicare, satisfacție, urgențe psihologice etc.
Grupuri psihoterapeutice
- persoane supraponderale, grasele anonime;
- alcoolici anonimi;
- adolescenți cu dificultăți relaționale;
- persoane cu stimă de sine scăzută.
- copii și părinți din familii despărțite prin divorț sau conflict intrafamilial.
Program cabinet:
luni, miercuri, vineri
13.30-20.30

marți, joi: 7.30-13.30,
sîmbătă: la cerere
☎ 177344. 091-405635

**● CABINETELE MEDISAN**

**Str. Oancea nr. 24, bl. 352, sc. A, parter, ap. 3**
● Consultații cardiologice și boli interne, cardiologie
● Consultații dermatologice cu numai 100.000 lei. Pentru pensionari, elevi, studenți - reducere 25%.
● Consul tații pentru diagnosticarea și tratamentul bolilor de piele, părului și unghiilor (tumori cutanate, angioame, papiloame, cheratoză senilă, vegetații veneriane, acnee, psoriazis, lichen plan, vitiligo, eczeme diverse, urticarie, cheloide, ulcere de gambă, pete ale feței și corpului, boli sexuale, părul excesiv pe față la femei etc.
● Se pot efectua tratamente complexe, moderne, cu laser terapeutic, lumină polarizată, ultraviolete, crioterapie, fizioterapie, electrocauterizări, dermatocosmetică, scoaterea definitivă a firelor de păr, chirurgie dermatologică.
**Dr. Med. Adrian VASILCA,** medic primar dermatolog.
☎ **177777; 232753**

**● CABINET ALERGOLOGIE**

**Dr. Victoria MAXIM**
Medic primar pediatru și specialist alergolog copii și adulți

Ofer:
● Consultații
● Testări cutanate
● Tratament de specialitate
● Tratamente cu lumină polarizată (BIOPTRON) în afecțiuni alergice, respiratorii, nevralgii, acnee
Str. Piața Voievozilor nr. 13 , bl.3, parter (Cinema Dacia), în interiorul studioului Foto.
Program: Marți și Joi: 14,00 - 17,00 ; Sîmbătă: 8,30 - 11,30
Programări la telefonul: 131525; 136172 sau 093 083095

**● POLICLINICA nr. 1**

Medici cu experiență, oferă **servicii medicale moderne** în următoarele cabinete individuale, recent înființate:
■ **OFTALMOLOGIE** *parter* cab. nr. 100-**dr. Gabriela TODOSI**, tel. 093/213093
■ **CARDIOLOGIE** *etaj I* cab. nr. 173 -**dr. Luminița NECULA**, tel. 094/781905
■ **DERMATOLOGIE** *etaj II* cab. nr. 203 ☎ 244590
**- dr. Florin TODIRAȘ**
**- dr. Adrian SOCOL**, tel. 094/613639
■ **NEUROLOGIE** cab. 202 **- dr. Adina CUCIUREANU** tel. 093/575312
■ **ONCOLOGIE** *etaj III* cab. nr. 248 - **dr. Const. VOLOVAT**, tel. 094/312243
■ **ENDOCRINOLOGIE** *etaj III* cab. nr. 243 - **dr. Violeta GNEAZDOVSCHI**
■ **OBSTETRICĂ-GINECOLOGIE***etaj III* cab. 236, tel. 260053, 117223
**- dr. Aneta CEHAN**, tel: 093/078318
cab. nr. 235 - **dr. Doina DĂMĂCEANU**, tel. 244602
■ **PSIHIATRIE ȘI PSIHOTERAPIE***etaj III* cab. nr. 241- **dr. Gabriel CRUMPEI**, tel. 276144, 092/202057.
La aceste cabinete adresabilitatea este directă, **fără bon din triaj**, iar consultațiile sunt **gratuite** pe baza biletului de trimitere.

**● Dr. Doina Iancu**
**medic primar obstetrică-ginecologie, medic medicină estetică**
**● Dr. Florica Trandafir**
**medic medicină estetică**

● Tratamente de sterilitate (femei și bărbați)
● Întreruperi de sarcină
● Disfuncții sexuale
● Planning familial
● Ecografii
● ÎNTINERIRE FACIALĂ PRIN LEEFTING CHIMIC
● TRATAMENT ACNEE
● TRATAMENT ALOPECIE ANDROGENICĂ
Informații și programări:
B-dul Socola nr. 8, bl. C2, sc. C
tel.: 231.335 Ortopedica

**● Dr. M. Cărăuleanu**
**Cabinet ginecologic**

str. Petru Poni nr. 1B (vizavi de stația Shell-Păcurari)
Program:
zilnic: 17.00-19.00
sîmbătă: 10.00-12.00
● Consultații
● Echografii
● Chiuretaje uterine
☎ 257474

---

**CENTRUL DE OFTALMOLOGIE SI OPTICA MEDICALA**
**tel: 279910 ; 277437**

# SANOPTIC

NOU **Fără internare** operații de CATARACTĂ, GLAUCOM, STRABISM realizate cu aparatură ultraperformantă de Medic primar *dr. Smărăndița GALAN*

* Întreaga gamă de consultații și tratamente oftalmologice **în regim compensat** asigurate de medici competenți cu aparatură computerizată de mare precizie.

* Execuția **pe loc** a ochelarilor de vedere de către personal calificat cu aparatură complet automată.

---

**CENTRUL MEDICAL "IRIS" ☎ 213793**
**Bd. Copou nr. 38, bl. A4, sc. A (vis-a-vis de Grădina Copou)**
■ colposcopie (diagnosticul precoce al cancerului de col uterin)
■ biopsie de col
■ biopsie ecoghidată pentru afecțiunile sînului
■ ecografie generală la adulți și copii
■ ecocardiografie - copii
■ urologie
■ medicină internă
**ECOGRAF DOPPLER COLOR COMPUTERIZAT CU PRINTER (FOTO) ȘI ÎNREGISTRARE PE VIDEO-CASETĂ**

**Conf. Dr. Ivona Lupașcu**
**- medic primar obstetrică-ginecologie -**
**Diplomă europeană de competență în endoscopie ginecologică**
**Diplomă de competență în ecografie, obstetrică-ginecologie si ecografie abdominală**

**CONSULTAȚII ȘI ECOGRAFII**
■ bolile aparatului genital și ale sînului
■ sterilitate
■ diagnosticul și supravegherea sarcinii

---

# POLICLINICA NR. 2 IAȘI

**CENTRUL MEDICAL "SF. PETRU ȘI PAVEL"**

cu sediul în str. Primăverii nr. 4, telefon 032/133088, 231458, fax: 032/231464

**acordă GRATUIT**
**consultații medicale, tratamente, intervenții chirurgicale cu bilet de trimitere de la medicul de familie sau în regim de urgență pentru următoarele specialități:**

BOLI INTERNE
NEUROLOGIE
DERMATOLOGIE
ORL - audiometrii
OFTALMOLOGIE
ORTOPEDIE-TRAUMATOLOGIE
EXPLORĂRI FUNCȚIONALE (EKG, oscilometrie, probe respiratorii)
CHIRURGIE GENERALĂ
CHIRURGIE PLASTICĂ ȘI RECONSTRUCTIV

BALNEOFIZIOTERAPIE
OBSTETRICĂ-GINECOLOGIE
RADIOLOGIE
PSIHIATRIE
PNEUMOLOGIE
LABORATOR ANALIZE - hematologie, biochimie, bacteriologie)
MEDICINA MUNCII
ECHOGRAF SIEMENS DOPPLER COLOR

CABINET MEDICI DE FAMILIE
CABINET LASEROTERAPIE (pentru afecțiuni dermatologice, ginecologice, ORL, balneologice)
FIȘE MEDICALE LA CERERE - fișe auto, șomaj, port-armă, străinătate, control medical periodic și pentru angajare pentru agenți economici)
CONSULTAȚII CU PLATĂ pentru pacienții din alte localități sau la cerere. **Tarife atractive!**

---

# Societatea Civilă Medicală PRO-FAMILIA

**str. Ghica Vodă nr. 3, tel. 117008** **Program: 9.00 - 19.00, sîmbăta: 10.00 - 13.00**

Consultații și tratamente de înaltă calitate, prin specialiști, cadre universitare în specialitățile:

| | | |
|---|---|---|
| NEFROLOGIE | PEDIATRIE | REUMATOLOGIE |
| BOLI INTERNE | OBSTETRICĂ-GINECOLOGIE | BOLI GENETICE |
| CARDIOLOGIE | CHIRURGIE | NEUROLOGIE |
| | ENDOCRINOLOGIE | O.R.L. |

PLANIFICARE FAMILIALĂ - contracepție orală, injectabilă, întreruperi de sarcină (prin aspirație), colposcopie, cauterizarea colului uterin, monitorizarea sarcinii, sexologie, tratamentul sterilității și infertilității.

LABORATOR DE ANALIZE MEDICALE: hematologie, imunologie, examene chimice, teste de depistare a cancerului, anatomie patologică. Societatea are contract cu CASS, tel. 230431, program: luni-vineri 7.30-18.00, sîmbătă, duminică: 9.00-12.00.

Se asigură urmărirea în spital a bolnavilor internați prin societatea noastră.

---

# MATER OPTICA

**- cel mai modern centru de oftalmologie și optică medicală din România**

**Medici care asigură consultații:**
Prof. dr. Sergiu BUIUC,
Medic primar dr. G. BEȘCHEA, Medic primar dr. G. DIMITRIU,
Medic primar dr. G. MACOVEI, Medic primar dr. C. ANDRON,
Medic primar dr. M. BREDEȚEANU, Medic primar dr. G. TODOSI.

**IAȘI**
**Bd. Independenței nr. 10**
**Tel. 214072**

---

# DENTAL PLUS

*Cabinet stomatologic*

Medici primari:
**Dr. Marius Popovici**
**Dr. Doina Popovici**
**Dr. Liliana Constantin**

• Consultații gratuite - contract CASS
• Detartraj ultrasonic, sigilări
• Terapie odontală și parodontală modernă
• Terapie protetică - preturi speciale la portelan
• Chirurgie orală
• Tehnici de albire a dinților (Opalescence)

Str. Vasile Lupu 85, bl. V3 (statia de tramvai "Dr. Savini") ZILNIC: 7.30-20.00, sîmbata: 8.00-13.00, tel./fax: **272.391**

---

# 962 NON STOP

← AMBULANȚĂ PRIVATĂ,
← ECHIPAJ SPECIALIZAT ÎN MEDICINĂ DE URGENȚĂ
← TRANSPORT MEDICALIZAT

**CENTRUL MEDICAL MAS**
**Str. Străpungerii Silvestru 60, bl. CL 11, parter**
**Tel. 032-244962, Fax: 032-240962**
◆ Abonamente la serviciile medicale
◆ Consultații medicale la domiciliu cu rezultat imediat

| | |
|---|---|
| PEDIATRIE | MEDICINĂ DE FAMILIE |
| DERMATOLOGIE | ENDOCRINOLOGIE |
| O.R.L. | CARDIOLOGIE CU EKG |
| MICĂ CHIRURGIE | GASTROENTEROLOGIE (ecograf) |
| ANALIZE DE LABORATOR | GINECOLOGIE (ecograf) |

Servicii asigurate de cadre universitare din UMF Iași

---

# CORPO SAN

NON STOP **Servicii Medicale Mobile**

• Consultații medicale la domiciliu
**Tel. URGENȚE: 092 376.370**
• Electrocardiograme și măsurarea glicemiei (rezultat imediat), la domiciliul pacientului

Pentru societăți comerciale oferim asistentă medicală NON STOP ( **pe bază de abonament**)

---

## Farmaciile IASSYFARM

**● FARMACIA DACIA 1**
**B-dul Dacia nr. 32**
Luni-Vineri: 7.00 - 20.00
Sîmbăta: 8.00 - 14.00
Duminică: 8.00 - 12.00
Sfaturi medicale:
joi: 13.30 - 15.30
☎ **153.498**

**● FARMACIA NICOLINA**
**Str. Sălciilor, bl. 828**
Luni-Vineri: 7.00 - 20.00
Sîmbăta: 8.00-14.00
Duminică: 8.00-12.00
☎ **122.782**

**● FARMACIA STUDENȚEASCĂ**
**Pol. Studenți și Elevi**
**Str. Toma Cozma 3**
Luni-Vineri: 7.00 - 20.00
☎ **258.435**

**● FARMACIA TĂTĂRAȘI**
**Str. V.Lupu 8, bl. D3**
Luni-Vineri: 7.00 - 20.00
Sîmbătă: 8.00-20.00
Duminică: 8.00-14.00
☎ **172. 867**

**● FARMACIA SF. PARASCHEVA**
***NON STOP***
**Piata Unirii 3**
☎ **116.029**

**● FARMACIA GRĂDINARI**
**Str. V. Lupu 160, bl. G3**
Luni-Vineri: 7.00 - 20.00
Sîmbătă: 8.00-14.00
Duminică: 8.00-12.00
Sfaturi medicale:
Marti: 12.00-15.00
Vineri: 18.00-20.00
Sfaturi medicale:
Miercuri: 16.00-18.00
Vineri: 15.00-19.00
☎ **175.457**

**● FARMACIA INDEPENDENȚEI**
**Bd. Independenței 23**
Luni-Vineri: 7.00 - 20.00
Sîmbătă: 8.00-14.00
Duminică: 8.00 - 12.00
Sfaturi medicale:
Miercuri: 13.30-15.30
☎ **116.408**

**● FARMACIA PRIMĂVERII**
**Pol. Industrială**
**Str. Primăverii 14**
Luni-Vineri: 7.00 - 20.00
Sîmbătă: 8.00 - 13.00
☎ **136.971**

**● FARMACIA PODU ROȘ**
***NON STOP***
**Str. Socola 9, bl. E1**
Sfaturi medicale:
Vineri: 11.00 - 13.00
☎ **132.293**

**● FARMACIA PODUL DE FIER**
**Str. T.Vladimirescu, bl. 306**
Luni-Vineri: 7.00- 20.00
Sîmbătă: 8.00 - 13.00
Duminică: 8.00 - 13.00
Sfaturi medicale:
Luni: 13.30-16.30
☎ **218.323**

**● FARMACIA SF. SPIRIDON**
**Pol. Municipală**
Luni-Vineri: 7.00 - 20.00
☎ **115.224**

**● FARMACIA CENTRALĂ**
**Pașcani, str. Ștefan cel Mare 118, bl. A4**
Luni-Vineri:7.00-20.00
Sîmbătă: 8.00 - 14.00
Duminică: 8.00- 13.00
☎ **764.059**

**● FARMACIA PODU ILOAIEI**
**Podu Iloaiei Bl.4**
Luni-Vineri: 7.00 - 20.00
Sîmbătă: 8.00 - 14.00
☎ **740.175**

**● FARMACIA PETRU RAREȘ**
**Hîrlău, str. Ștefan cel Mare 12, bl. 11**
Luni-Vineri: 7.00 - 20.00
Sîmbătă: 8.00 - 14.00
Duminică: 8.00 - 12.00
☎ **720.378**

**● FARMACIA BUCIUM**
**Str. Bucium nr. 19, bl. B21**
Luni-Vineri:7.00-20.00
Sîmbătă: 8.00 - 14.00
Duminică: 8.00 - 12.00
Sfaturi medicale:
Luni și Miercuri: 14.00 - 17.00
Joi: 16.00 - 18.00
Sfaturi mediale:
Marti si Joi: 15,00- 18,00
☎ **130.522**

**● FARMACIA CENTRALĂ PAȘCANI**
Luni-Vineri:8.00-20.00
Sîmbătă: 8.00 - 14.00
Duminică: 8.00 - 12.00

NOU **Stimați pacienți,**
**Începînd cu această lună, în farmaciile din rețeaua Iassyfarm puteți găsi vaccin antigripal.**

# TURISM

# TOTEM TURISM

Iași, Str. Păcurari, nr. 8 (la 50m de Biblioteca M. Eminescu)
tel/fax: 032/213545, fax 032/217380
office@totem.ro, www.totem.ro

IATA ACCREDITED AGENT

| **SUA** | |
|---|---|
| New York | 385$ |
| Chicago | 395$ |
| Miami | 435$ |
| Washington | 455$ |
| Detroit | 535$ |
| Atlanta | 500$ |
| Boston | 385$ |
| San Francisco | 500$ |

| **CANADA** | |
|---|---|
| Montreal | 435$ |
| Toronto | 395$ |
| Vancouver | 549$ |

| **MIDDLE EAST** | |
|---|---|
| Amman | 352$ |
| Cairo | 295$ |
| Larnaca | 285$ |
| Tel Aviv | 308$ |

| **EUROPA** | |
|---|---|
| Atena | 198$ |
| Madrid | 274$ |
| Roma | 260$ |
| Praga | 192$ |
| Zurich | 274$ |
| Paris | 274$ |
| Londra | 274$ |
| Bruxelles | 260$ |
| Amsterdam | 270$ |

Tarife dus - întors fără taxe de aeroport.

## TOTEM "O CĂLĂTORIE PLĂCUTĂ" !!!

CU PLECĂRI ȘI DIN IAȘI
EUROTIME ATLASSIB TOURING OGNIVIA
UNGARIA, AUSTRIA, GERMANIA, ITALIA, FRANȚA, SPANIA, BELGIA, OLANDA, ANGLIA, SUEDIA, NORVEGIA, FINLANDA

**PLECĂRI SĂPTĂMÎNALE** Iordania, Malta, Cipru, Italia

---

**ICAR TOURS** **CEL MAI MODERN BIROU DE TICKETING DIN IAȘI!** IATA

ORIUNDE ÎN LUME!
❖ Bilete de avion
❖ Rent-a-car
❖ Rezervări la hoteluri
❖ Asigurări medicale
ORIUNDE ÎN LUME!

**Galeriile Comerciale:** Bd. Ștefan cel Mare;
Tel.: 216.319. mobil: 095-884.153; 092-468.036; Fax 217.160.
www.icar.ro
e-mail: icar@icar.ro

---

**BILETE DE AVION**
**Alitalia**
Iași, Galeriile Comerciale:
Bd. Ștefan cel Mare, icar@icar.ro
tel.: 032-218.393, fax: 032-217.160

---

# SIMIAN

**EXCURSII EXTERNE**
Grecia, Italia, Franța, Spania, Anglia
TRANSPORTURI INTERNAȚIONALE cu autocare de lux (ITALIA, FRANȚA, GERMANIA, SUEDIA, AUSTRIA, SUEDIA. Plecări și din Iași)
MUNTE - orice stațiune la solicitarea clienților
Str. Anastasie Panu 1A (lîngă CEC - Hala Centrală), tel: 032-215393

---

**Bilete de avion**

**de avion**

ATLANTIC
TURISM COMPANY
☎ 032/213.872; 224.590

**PLATA IN RATE!**

---

# OLIMP - REVELION 2002

**INTERN:** Durău, Vatra Dornei, Sângeorz Băi, Predeal, Slănic, Moldova, Sovata, Felix
REVELIONUL TINERILOR: Bucșoaia-Frasin
**AGROTURISM:** Voroneț, Humor, Vama, Rarău, Durău, Moldovița
**EXTERN:** Croația, Grecia, Turcia - autocar plecări din Iași ; Cuba, China, Franța, Austria, Ungaria, Venezuela, Africa de Sud, Malta, Spania și multe alte destinații.
*Programe flexibile de CRĂCIUN si VACANȚA DE IARNĂ în cele mai renumite stațiuni montane din țară*
Iași, Str. G.Musicescu 6, fundație vis-a-vis de Rîpa Galbenă, deasupra Univ. Petre Andrei. Tel: 215524, 215539

---

**Bilete de avion și autocar**
**Programe turistice**
**Rent a car**
**Dedal**
DEDAL TUR
Iași, Str. C. Negri 43 parter, dedal@iasi.rdsnet.ro
Tel: 032-262410, Fax: 032-262309

---

**Agenția de turism EUROPA**
Sejur de Crăciun. Dispecerat de cazare
Revelion - cabane, vile, hoteluri și agroturism
Bilete internaționale - autocare de linie și aeriene pe orice destinație. Plecări zilnice. Mari reduceri!
Bilete - weekend și odihnă tratament
Excursii externe - Grecia, Austria, Franța
Iași, str. 14 Decembrie 1984 nr. 4, tel. 032/112564, fax: 032/211330

---

**Bilete de AVION**

**Servicii profesionale de Ticketing Aerian!**

Orice destinație din lume!
Toate companiile aeriene!
Cele mai bune tarife!
Reduceri pt. tineri & vârstnici!
Rezervări gratuite!
Facilități de plată!
Transfer auto gratuit!
Servicii suplimentare!

Informații & rezervări:
**Dept. de Ticketing Aerian**

**Turism intern**

*Crăciun*
Sinaia, Poiana Brașov, Predeal, Balvanyos, Sovata, Vatra Dornei, Durău, Băile Tușnad, C-lung Moldovenesc

*Revelion 2002*
Sinaia, Poiana Brașov, Predeal, Balvanyos, Vatra Dornei, Sovata, Durău, Băile Felix, Borsec, Slănic Moldova, Covasna, Zugreni, Băile Tușnad, C-lung Moldovenesc, Călimănești - Căciulata

*Sărbătorile de Iarnă le petrecem împreună!*

**Turism extern**

*Revelion 2002*
Grecia, Austria, Cehia, Franța, Egipt, Spania, Maroc, Cipru, Monte Carlo, Dubai, Thailanda

*Sărbători Fericite!*

NET COMPANIA DE TURISM
**Tu știi când, noi știm unde!**

Iași | Piața Unirii 6 - Tel/Fax: 032-233.503, 032-213.450 | E-mail: net@netours.ro | Internet: www.netours.ro

---

# Cliven TURISM

Cipru - Slovenia - Malta
Egipt - Iordania - Siria

**Bilete AUTOCAR**
**EUROTIME, DOUBLE T, ATLASSIB, TOURING**
Italia, Franta, Spania, Elveția, Germania Anglia, Olahda, Belgia, Ungaria, Croația
**Ofertă specială TURCIA!**

**Bilete AVION**
**Rezervări gratuite! Eliberare pe loc!**
**Cele mai ieftine din Iași!**

**SLOVENIA**
**Fii suporter adevarat!**
**Transport, cazare, bilet meci**
**180$**
**9-12 noiembrie**

Iași, Str. Ștefan cel Mare(lîngă Casa Vanda)
032/258.326, 258.324, cliven@mail.dntis.ro

# IMOBILIARE

## VÎNZĂRI APARTAMENTE

### 1 CAMERĂ

■ Vînd cameră cămin, cu telefon, hol, bucătărie. Relații la telefon 032/117717. Nu deranjați inutil. (4242362)

### 3 CAMERE

**VÎND APARTAMENT 3 CAMERE**

**confort I, str. P. Poni, etaj 3/4, complet mobilat și utilat, centrală proprie, garaj mare în bloc, boxă, 2 băi, 2 balcoane închise și mochetate, ușă blindată la intrare, telefon, cablu.**

**TELEFON 094/540624. (002202)**

■ Apartament 3 camere - bloc banca „I. Țiriac", 1/8, cu terasă 70 m, îmbunătățiri. Preț 26.000 USD. Telefon 032/114773. (3976213)

■ Vînd apartament 3 camere decomandate, Centrul Civic, confort 1, liber, și garaj încălzit la parterul blocului. Preț negociabil. Telefon 032/147028. (3976228)

### 4 CAMERE

■ Persoană fizică vînd apartament 4 camere, zonă ultracentrală - Sf. Lazăr, centrală proprie, 1/4, boxă la subsol, centrală proprie, 30.000 USD. Telefon 092/392228. (2693586)

■ **Tătărași, 4 camere, 3/4, 96 mp, 2 băi, 3 balcoane închise, apometre, telefon, cablu tv., 370 mil. lei. Fără agenții. Telefon 032/215875 (7.00-10.00; 18.00-22.00. (F.3939657)**

## ÎNCHIRIERI

### OFERTE

■ Închiriez apartament 2 camere, Cantemir. Tel. 095-525.662. (NT-7271497.1.4)

## SCHIMBURI

■ Schimb apartament cu 3 camere, cu multiple îmbunătățiri (gresie, faianță, termopan), telefon, cablu, etaj 2, situat în zonă liniștită pe bdul. N. Iorga (fost bdul. Republicii), cu apartament 3-4 camere, zonele Centrul Civic, Tg. Cucu, Ștefan cel Mare și Sfînt, Ralet, etaj intermediar. Suport diferența de preț. Telefon 032/217282, orele 9,00-17,00, și 032/211351. (002100)

## SPAȚII COMERCIALE

### VÎNZĂRI

■ Vînd (închiriez) 80 mp spațiu la casă, cu 500 mp teren, pretabil pentru orice activitate. Telefon 090/151941. (002072)

### ÎNCHIRIERI - OFERTE

■ Spațiu ultracentral de 300 mp, amenajat, în condiții negociabile în Piața Unirii. Merită. Telefon 095/599915. (002087)

■ S.C. „Romtrans" S.A. - Sucursala Iași, str. Trei Fîntîni nr. 3, închiriază, spații pentru activități de birou și depozitări de mărfuri. Cei interesați se pot adresa Biroului tehnic din cadrul societății sau la telefon 032/133386, 092/220730. (002141)

## TERENURI

### VÎNZĂRI

■ Vînd teren 258,00 mp, ultracentral, cu spațiu de depozitare; Dacia 1300, an 1976; Dacia 1304, an 1993; camion gaz, an 1993; scule și utilaje de construcții, toate în stare de funcționare. Telefon 032/112305, între orele 8,00-14,00. (3976232)

## CASE

### ÎNCHIRIERI - OFERTE

■ Închiriez cabană zona Mănăstirea Humorului, jud. Suceava, pentru petrecerea unui Revelion de vis. Telefon 095.452925.(SV-9102184-1.3)

■ Ofer spre închiriere casă de vacanță pentru petrecerea Revelionului, zona montană - Suceava. Telefon 094.637150. (SV-9151262-1.7)

# AUTO MOTO

## VÎNZĂRI

### ROMÂNEȘTI

■ Vînd Dacia 1310, preț 55 mil. lei negociabil. Telefoane 032/259695, 094/536564, după ora 18.00. (4242361)

### STRĂINE

■ Vînd BMW 325 TDS impecabilă. Preț 9500 $. Tel. 094.621.469. (VN-2bf42.1.6)

■ Vînd Ford Scorpio impecabil 87.000 Km, neînmatriculabil - 1.750DM, mașină tăiat asfalt Diesel cu 2 discuri și utilaj săpat șanțuri lățime 25 cm adîncime, 1,20m (reglabil), 150-200 metri liniari oră. Telefon 094-217.998. (BT .4014974. 2. 3)

■ Vînd AUDI A8, 1996, full-options, 16.000 $, negociabil. 094-100.513; 095-275.482. (NT-7771196.1.5)

## DIVERSE

■ Vînd autocamion SR 114 D, cu motor Saviem, nou, 800 km rulați, capacitate 5 tone. Telefoane: 032/271250; 032/250200; 091/431833; 093/328415. (4242356)

■ Vînd autocamion 8,5T cu remorcă 8,5T-Tir.Preț 18.000DM. Telefon 094/583.745; 034/174.035. (BC-4787058.1.6)

■ Vînd macara Telemac HT125 cu autorizație pînă în anul 2004, în stare perfectă de funcționare. Telefon 094.594.102. (VS-8993038.1.3)

■ Vînd tractor U650. Telefon 068/125.142. (BT. 4015764. 1.1)


**Agenția imobiliară PARMA TAX**

Casă 2 camere, mansardă, garaj, neterminată, V. Lupu, 280 mil. lei - negociaibl. (194)
Casă 2 camere, construcție nouă, demisol 400 mp teren, Podu de Fier, liberă, 15.000 USD. (250)
Casă 2 camere, baie + bucătărie, hol, loc de parcare, garaj, teren 560 mp, Tătărași, 500 mil. lei - negociabil. (241)
Casă 2 camere, bucătărie, hol, construită din cărămidă, curent electric, teren 1000 mp, com. Scheia, 65 mil. lei negociabil. (237)
Casă 3 camere, bucătărie, cramă, beci din piatră, fîntînă, comuna Șcheia, la șosea, 120 milioane lei, negociabil. (214)
Casă 3 camere, beci, vie, teren 1000 mp. Galata, 380 mil. lei - negociabil. (235)
Casă 3 camere, baie + bucătărie, încălzire centrală, zona CUG, 20.000 USD. (230)
Casă 3 camere, Ciurea, neterminată, teren 1000 mp, 160 milioane lei, negociabil. (215)
Casă 3 camere, bucătărie, grădină, 100 mp, fîntînă în curte, comuna Popricani. (216)
Casă 3 camere, 2 bucătării, cramă, beci din piatră, fîntînă, com. Șcheia, lîngă șosea, 120 mil. lei. (214)
Casă 3 camere, hol + bucătărie, construcție nouă, 800 butuci vie, teren 5000 mp, Tomești, 170 mil lei. (157)
Casă 3 camere, gaz, parchet, acoperită cu tablă, teren 400 mp, 450 mil. lei. (154)
Casă 4 camere, canalizare, gresie, faianță baie și bucătărie, teren 1000 mp, Mogoșești, milioane lei. (175)
Casă 4 camere, hol, baie + bucătărie, mansardă, canalizare, teren 1000 mp, Horlești, 185 mil. lei. (190)
Casă 4 camere, 2 holuri, baie + bucătărie, centrală, grădină, beci, 800 mp teren, Bucium, 750 mil. lei. (167)
Casă 4 camere, hol, baie + bucătărie, curent electric, teren 1000 mp, Vlădeni, 120 mil. lei - negociabil. (140)
Casă 4 camere, bucătărie, baie + beci, garaj, teren 200 mp, Miroslava, 400 mil. lei negociabil. (120)
Casă 4 camere, la stradă Copou, toate facilitățile, 18.000 USD.
Vilă 6 camere, Galata, 2 băi, garaj, magazie, beci, teren 1000 mp, 800 mil lei. (44)
Vilă 7 camere, Tătărași, garaj, beci, teren 500 mp, 800 mil. lei. (46)
Vilă 8 camere, baie + bucătărie, 2 balcoane, teren 2000 mp, 50.000 USD. (69)
Casă 7 camere plus spațiu comercial teren 765 mp, Copou - Universitate, 130.000 USD. (219)
Vilă 12 camere, tren 5000 mp, vie, livadă, încălzire centrală, 70.000 USD, Miroslava. (210)
Vilă 10 camere, 4 băi, garaj, două holuri, liberă, CUG, 165.000 USD. (148)
Vilă 11 camere, parter + etaj + mansardă, gaz, două centrale, teren 3000 mp, Bucium, 130.000 USD. (92)
Teren Bîrnova, 1000 mp, toate facilitățile, 2,5 USD/ mp. (221)
Teren Valea Lupului 3044 mp, 50 mp deschidere la stradă, 16.000 USD/mp***. (143)
Teren Păun (biserică), 2,5 ha, se vinde și parcelat, 2,5 USD/ mp, negocibial.
Teren Galata, 3000 mp, la stradă, toate facilitățile, 3 USD/ mp.
Teren Belvedere, Biserica Catolică, 754 mp, 12 USD/ mp, 1110 mp - 7 USD/ mp, 1113 mp - 7 USD/ mp.
Teren CUG, 5000 mp, 6 USD/ mp.

☎ 222 888 Bd. N. Iorga 39, bl. H2


# CONSTRUCȚII ȘI AMENAJĂRI


**MOLD-FONTĂ-FIER**
ACHIZIȚIONĂM
**FIER VECHI și INOX**
Societate autorizată conform ord. 16/2001
Iași, Str. Bucium 36
Tel.Fax/032-136.503

©2001 ALEXIS MEDIA
EURO DAN
Sf. Andrei 13
Tel./Fax: 032/11.43.18
Mobil: 092 396787
eurodan@xnet.ro
•VERTICALE •ORIZONTALE •RULOURI TEXTILE •RULOURI EXTERIOARE •UȘI DE GARAJE
**JALUZELE**
Lumină cât vrei tu!

FENE GROUP
VINDE PRIN MAGAZINUL La Rocca
SITUAT IN SOS. NICOLINA NR.1
GRESIE PORTELANATA CAL.1 IMPORT ITALIA **199.000 Lei/mp**
ADEZIV GRESIE **69.000 Lei**
COMENZI LA 032/132382 , 277806 FAX: 277807
*preturile nu includ TVA

DAS INSTALAȚII
**Instalații cu TVA 0%**
pentru persoane fizice
Show room
Str. Aurel Vlaicu 87
tel/fax: 032-175 488; 230 637

**SPOT ELECTRIC SRL**
DEPOZIT MATERIALE ELECTRICE
DISTRIBUITOR
APARATAJ SCHNEIDER (tablouri, siguranțe automate)
- CABLURI ȘI CONDUCTORI (Fy, VLPy, MyyM, Cyy, CyABy, TyIR)
- CORPURI DE ILUMINAT "ELBA", "PHILIPS"
- SISTEME PENTRU ELECTROINSTALAȚII "REHAU"
- SURSE DE ILUMINAT
- DOZE, TUB COPEX, PAT PVC, PRIZE, ÎNTRERUPĂTOARE, PRIZE PROGRAMABILE

Sos. Păcurari 53 (vizavi de EXPO CONFORT MOBILA)
tel.: 032-239.130, fax: 032-233.930, mobil 093-192.683

SC INTERCONT SRL prin
SHOW-ROOM UNDEFASA

vă oferă GRESIE și FAIANȚĂ SPANIOLĂ de cea mai bună calitate la Prețuri românești
ACUM ȘI ADEZIVUL GRATIS
Mai ieftin? Ar fi gratis!
Tel.: 217.868, Șos. Păcurari 70, bl. 550, lîngă RAR

**JALUZELE**
orizontale din aluminiu
verticale textile
verticale din aluminiu
**ROLLERE**
textile de interior
**PLASE**
contra insectelor
**RULOURI**
exterioare anti-efractie
**COPERTINE MOBILE**
PEREGRINUS
str. Toma Cozma 7A
(vis-à-vis de Liceul Negruzzi)
☎ 219.673

**ROM EST GEALAN**
SOCIETATE MIXTĂ ROMÂNO-GERMANĂ
-tâmplărie PVC
-tâmplărie aluminiu
-mobilier birou
-amenajări și decorațiuni interioare
**CONCURS**
Cumpără în perioada 15 februarie - 15 decembrie 2001 tîmplărie PVC marca GEALAN, răspunde corect la întrebarea: Care este cea mai utilizată marcă de tîmplărie PVC? și cîștigi **5.000 DEM**
Iași, Șos. Iași-Tomești, km. 1, tel. 032.232469, fax 032.233290

SIGURANTA • DURABILITATE • CONFORT
**IMPEX AMICII SRL**
IAȘI, str. Popăuți 2-4, tel./fax 032/162171

Noi sîntem prietenul de care ai nevoie!
- Construcții
- Proiectare
- Tîmplărie
- Confecții metalice
- Materiale de construcții

SIGURANTA • DURABILITATE • CONFORT

**RADIX SERVICE**
SC RADIX SERVICE SRL
Iași, str. I.C. Brătianu, nr. 20-22
Tel.: 032-217 590 / 218 765
Fax: 032-218 765
comercializează și asigură montaj, garanție și service pentru:
**Centrale termice**
BOSCH, PROTHERM, MORAVIA, ARISTON, VIESSMANN
**Instalații climatizare**
YORK, L.G.
**Instalații sanitare, electrice, automatizare**
**Instalare apometre și gigacalorimetre**
**PLATA ÎN 6-24 RATE!**
* persoanele fizice pot recupera TVA

SOLEDO
Str. PALADE 8
Tel.Fax: 032-212.423
PRODUCĂTOR JALUZELE
Prețuri începînd cu 9$/m² + TVA

**Contor ZENNER**®
**Punct de lucru IAȘI**
"... deoarece fiecare picătură contează!"
- Verificări metrologice periodice
- Service garanțial și post garanțial
- Montaj contoare de apartament

Str. Străpungerea Silvestru nr. 13
Tel: 032 - 21.84.90

tekoinvest
comercializează și execută
INSTALAȚII ELECTRICE
TABLOURI ELECTRICE
APARATAJ ELECTRIC
..... cam tot ce doriți !
Telefon: 032/233553

**Elit Conf Tudor**
importator direct din SUA de MATERIALE PENTRU
**JALUZELE VERTICALE**
Vă oferă o gamă variată de peste 200 de nuanțe și țesături.
Sediul se află în incinta SERVICE AUTO Codrescu, cu intrarea prin str. Sărăriei.
Pentru montări la domiciliu sunați la: Tel./Fax 032/116320; 276333
Mobil: 093/158810 ; 095/158810

**VIZUAL**
SCAUNE ERGONOMICE
NOU colecția ERGO DYNAMIK
Prețuri promoționale
Tel. 211517, 092 635113

HITROM®
lăsați izolațiile în grija noastră
Producător de materiale izolatoare pentru construcții, comercializează în condiții avantajoase:
- carton, pânză, împâslitură bitumată;
- vată minerală plăci, saltele, rulouri;
- polistiren expandat;
- plasă rabitz, folie și saci de polietilenă

Telefon: 035/340079 ; 340063
Fax: 035/315093
SC DAN MIXT EST SRL tel/fax: 032/220906
agent de vînzări Nenov Cristian tel: 094.662080

**HALE INDUSTRIALE**
S.C.TECTON S.R.L
034-112232;094-512148
www.tecton.go.ro
**UȘI INDUSTRIALE**

**La Petrică**
Totul pentru casa ta
De la PARCHET la TAVAN, prețuri pentru orice buzunar.
✓ Gresie porțelanată Italia
✓ Uși de înaltă siguranță ITM
✓ O gamă variată de varuri și vopsele lavabile
tel.: 217.868, Șos. Păcurari 70

S.C. CONDOR MOB S.R.L. vinde:
**PANOURI TERMOIZOLANTE tip SANDWICH**
grosimi 60, 80, 100 mm, import Germania
Prețuri foarte avantajose
**LIVRARE DIN STOC**
Tel: 090 082508; 094 626502

Condor SD
TÎMPLĂRIE ALUMINIU
AMENAJĂRI INTERIOARE
OGLINZI
GEAMURI SABLATE
ELEMENTE DIN FIER FORJAT
ELEMENTE DIN FIBRĂ DE STICLĂ
Iași 6600, Calea Chișinăului nr. 6
Tel./Fax: 0040-32-231570
094 626542; 094 626502
E-mail: condorsd@mail.dntis.ro

**S.C. COMAT S.A.**
Str. Grigore Ioan nr. 7, 6600, Iași Tel: 032-156.300, 142.480; Fax: 032-157.261
Email: comatis@starnets.ro
Distribuitor autorizat al produselor
**S.C. ARMĂTURA S.A. Cluj-Napoca**
vă oferă la preț de producător:
✓ **armături pentru instalații de alimentare cu apă:** robineți cu sferă, robineți simpli și dubli serviciu, filtre impurități, robineți de trecere, baterii, cap armături, ventile, sifoane, echipamente pentru alimentarea cu apă la WC
✓ **armături pentru instalații sanitare:** robineți radiator, robineți abur și aerisire, robineți sertar pană
✓ **armături pentru instalații de încălzire:** robineți cu cep, arzătoare, robineți cu sferă, plăci contor
✓ **armături pentru gaze naturale combustibile:** mufe pentru racordarea directă
✓ **elemente de îmbinare în instalații (fitinguri):** fitinguri din fontă maleabilă, negre și zincate
✓ **piese turnate și forjate:** greutăți pentru cîntar, chei manevră, ornamente gard

Produse agrementate MLPAT și execute conform normelor ISO 9001
**S.C. COMAT S.A. - IAȘI** rămîne,
PARTENERUL IDEAL PENTRU AFACERILE DUMNEAVOASTRĂ

**S.C. DOLADELA COMPANY S.R.L.**
GALAȚI
PRODUCĂTOR
- table cutate negre și zincate (H12, H35, H60, H5);
- profile deschise tip U și cornier (îndoite la rece);
- comercializeaza produse laminate SIDEX.

GALAȚI, Str. Nicolae Alexandrescu Nr.4, bl. B5, ap. 14
Tel/Fax: 036-419.371, Tel. Productie: 036-499.258, Mobil: 092.623.034


# AGENDA AUTO


**S.C. COMAT S.A.**
DAEWOO AUTOMOBILE ROMANIA
**DAEWOO BUY-BACK**

VINO CU MAȘINA VECHE ȘI... ...PLECI CU UNA NOUĂ

Vino cu vechiul* tău autoturism Daewoo la COMAT.
Achitînd doar diferența, poți achiziționa un autoturism Daewoo nou*.
* valabil pentru orice model de autoturism Daewoo
Show Room
str. Păcurari 589 (fost Coleus)
tel/fax: 162279;093/259852
SERVICE: Str. Grigore Ioan nr. 7 Telefon: 250130

OFERTA SPECIALĂ: 4% mai ieftin pînă la 15 noiembrie 2001*

DOBLO CARGO prin AUTOPADOVA
*Reducerea se acordă din prețul CIP
Iași, B-dul. Tudor Vladimirescu Telefon: 032-216.800; 213.220

**S.C. COMSIG S.R.L.**
Str. Luncian Blaga nr. 9,
Bistrița, jud. Bistrița Năsăud
Tel: 063/211091; 063/236745,
DEALER AUTO
VINDE ÎN LEASING
autovehicule de transport, autoturisme de toate tipurile, noi si second hand, din străinătate cu EURO II
avans minim 30%
RATE 1-3 ANI
Posibilități de cumpărare:
✓ Leasing pentru persoane fizice si juridice
✓ Taxele vamale sînt incluse în rate
✓ Autoturismul se livrează înmatriculat
✓ Asigurare full casco inclusă în rate

Onorăm și comenzi cu înscriere directă pe persoane fizice sau juridice


# CASE DE MARCAT


Log-Soft DATECS
CASE DE MARCAT FISCALE
începând cu 187$
Cântare electronice
Str A. Panu 28, bl 2A, Tel/fax 032-211130

**ONOMAR**
- CASE DE MARCAT FISCALE
- CÎNTARE ELECTRONICE
- MAȘINI DE NUMĂRAT BANI
- CALCULATOARE

RATE!
Corpul Facultății de Automatică și Calculatoare, et. III
Telefon: 236 419, 093/945 522

**REL SERVICE**
✓ CASE DE MARCAT FISCALE
AVIZATE DE MINISTERUL DE FINANTE
✓ CÂNTARE ELECTRONICE
*FACILITATI DE PLATA
*GRATUIT- instalare,instruire,fiscalizare
*SERVICE GARANTIE SI POSTGARANTIE
IAȘI, Șos. ARCU nr.12 Bl. Z 18
Tel/fax: 214190, Tel: 217244

➢ CASE DE MARCAT și SISTEME FISCALE avizate de Ministerul de Finante
➢ CÎNTARE ELECTRONICE
➢ MAȘINI DE NUMĂRAT BANII
INSTALAREA, INSTRUIREA, FISCALIZAREA INCLUSE IN PREȚ
VÎNZĂRI; SERVICE; CONSUMABILE
RATE
INITA Tel/fax 032/131.726; 241.040
Iași, str. Mitropolit Varlaam 5

## VÎNZĂRI

■ Vînd pian coadă scurtă, Stingl original - G. Hutter Cernăuți, mecanism englezesc, placă bronz. Telefon 032/113237, orele 16,00 - 20,00. (3976232)

■ Vînd două locuri de veci alături la cimitirul „Eternitate", parcela 44, unul neamenajat, unul cu cripte, grilaj și cruce. Telefon 032/175940. (3976239)

■ Vînd mobilă: sufragerie „Solca" 13 piese, dormitor 3 piese, masă sufragerie de lemn masiv, cuier fier forjat, scaune scoică - vinilin, lustre. Telefon 091/750421. (3976246)

■ Loc veci cu o criptă, cimitirul „Eternitate", aproape de intrarea principală, 10 mil. lei negociabil. Telefon 032/215875 (orele 8.00-10.00; 18.00-22.00). (F. 3939660)

■ Vînd darac lînă. Telefon 094/583.745; 034/174.035. (BC-4787058.1.6)

■ Vînd urgent dormitor alb stil, salon stil Baroc. Telefon 031/584.612. (BT. 4015464.1.5)

■ Vînd ovăz. Telefon 093-123.670. (BT. 4015755.1.3)

■ Vînd mașină foietaj, dozator, modelator pîine, fabricate RFG. Tel, 095.502.414. (VN-6635729.1.4)

■ Vînd cuptor rotativ pe curent electric pentru panificație. Telefon 094-503.904. (BT. 4015703.1.2)

## LOCURI DE MUNCĂ

### OFERTE

**S.C. NEDO S.R.L.**

angajează cu contract de muncă pe perioadă nedeterminată

**TÎMPLARI**

pentru fabricarea mobilierului din PAL. Tîmplarilor specializați, firma le garantează un venit net de minimum 3 milioane lunar. Informații la telefoanele 032/233444, 032/ 232664 sau 032/130894 sau la sediul firmei din Iași, str. Iarmaroc nr. 26. (I-20)

■ S.C. „Gil Company" S.R.L. angajează tricoter pentru masini RSM. Telefon 094/501902, 032/236348. (002061)

■ „Prodalex" Podu Iloaiei angajează economist avînd cunoștințe operare calculator. Oferim salarizare deosebită și transport gratuit. Relații 032/740670. (002116)

**UNIVERSITATEA „AL.I. CUZA" IAȘI**

- Facultatea de Geografie-Geologie - organizează concurs pentru postul de

**ANALIST PROGRAMATOR CU ATRIBUȚII DE SECRETARIAT,**

în ziua de 23.11.2001.

**CONDIȚII:**

- studii superioare;
- experiență - baze de date relaționale (Fox, Acces);
- o limbă străină.

Candidații vor depune un dosar care să conțină: cererea de participare la concurs, actul de studii, curriculum vitae pînă la data de 21.11.2001. Bibliografia de concurs este afișată la Compartimentul Personal, iar relații suplimentare se pot obține la telefon 032/201499. (002198)

■ Contracte muncă, Anglia - Irlanda, calificați, necalificați. 096.377.921, 093.436.666. (BV-ch. 3832040)

**S.C. METALO-CHIMICE S.A. IAȘI**

angajează de urgență:

**- 1 ANALIST PROGRAMATOR**

(cu cunoștințe de contabilitate - constituind o șansă în plus);

**- TÎMPLARI UNIVERSALI**

Interviul va avea loc în data de 12 noiembrie 2001, orele 8.00, la sediul societății din str. Sf. Lazăr nr. 4, bl. „Peneș Curcanul". Telefon 032/ 116162, 032/ 114407. (I-01)

■ S.C. International Connection angajează maistru croitor și inginer producție. Salarii atractive. Telefon 093/239483; 032/261830. (002099)

**S.C. UNIREA S.A. IAȘI**

Part of Cereol Group
- Leading European Producer of edible oils
- Market leader in Romania
is looking for:

**FINANCIAL CONTROLLER**

Studies: University degree (economical is preferable).
Experience: min 5 years in controlling activity, internal audit.
Knowledge:
- English - intermediate level (written, spoken);
- PC - World, Excel - obligatory;
- IAS, SUN/SCALA would be an advantage.

Abilities: communication skills, team worker, good analyst. The experience in a multinational company would be an advantage. We offer a motivating salary, opportunities for career development, challenging working environment. We are waiting for your C.V. and cover letters at P.O. no. 1, Box no. 136, sent till 15.11.2001. (I.01)

**S.C. UNIREA S.A. IAȘI**

Part of Cereol Group
- Leading European Producer of edible oils
- Market leader in Romania
is looking for:

**TRAINEE SUPERVISOR**

Maxim 38 years old.
Studies: University degree (technical is preferable).
Experience: min 7 years as manager.
Knowledge: - English - high level (written, spoken).
- PC - World, Excel.

Abilities: communication skills, dynamic, ambitious, motivated person. The experience in a multinational company would be an advantage. We offer a motivating salary, opportunities for career development, challenging working environment. We are waiting for your C.V. and cover letters at P.O. no. 1, Box no. 136, sent till 15.11.2001. (I.01)

**FAORI**

recrutează și selectează specialiști în

**RELAȚII INTERNAȚIONALE**

Candidatul ideal ar trebui să posede

**COMPETENȚE FOARTE BUNE ÎN:**

- Cunoașterea limbii engleze și eventual franceze/germane;
- Abilități de comunicare și negociere (cu clienții, echipă și manageri);
- Abilități de operare pe calculator;
- Experiență în domeniu;
- Vîrstă minimă 27 ani.

**SE OFERĂ:**

Oportunitatea de a lucra și a se forma într-o firmă cu standarde profesionale de excelență precum și o salarizare pe măsură.

**C.V.-URILE - CARE TREBUIE SĂ INCLUDĂ ȘI O FOTOGRAFIE - SE DEPUN PERSONAL, PÎNĂ LA DATA DE 10 NOIEMBRIE LA SEDIUL FAORI: SPLAI BAHLUI NR. 26, IAȘI, TELEFON 032/236409. (3976221)**

■ Societate producătoare de dispozitive medicale ortopedice scoate la concurs 2 posturi pentru poziția tehnician ortoped. Cerințe asistenți medicali/ sau/ gipsieri; cunoștințe aprofundate anatomie; vîrsta minimă 22 ani; stagiu militar satisfăcut; permis categoria B; seriozitate, disponibilitate pentru program prelungit. C.V. și la fax 032/219407 sau e-mail: ortoprof2@xnet.ro. (002147)

■ Societate comercială angajează confecționere. Salarizare avantajoasă. Relații la telefon 032/ 216226. (002140)

■ S.C. „Incon" S.A. Iași angajează mecanic auto diesel, categorie superioară. Relații la telefoanele 032/ 130079, 032/ 142608 sau la sediul întreprinderii din bulevardul Poitiers nr. 2. (002188)

### CERERI

■ Șofer profesionist (B, C, E), tînăr, fără obligații, solicit loc de muncă. Relații la telefon 091/921956. (2693584)

## ELECTRICE-ELECTRONICE

■ Vînd casetofon stereo „Panasonic" portabil, cu căști, 500.000 lei, și CD Player portabil „Panasonic", cu căști, telecomandă pe fir antișoc, memorie, 40 scc., 2.500.000 lei. Telefon 095/391592. (002145)

■ Vînd vitrine frigorifice orizontale, verticale, rafturi frigorifice, camere, instalații frigorifice. Asigur garanție, transport. 094-393.545, 094-560.102. (BT. 4014977. 1.21)

## CUMPĂRĂRI

■ Plata pe loc: tablouri, statuete, porțelanuri, timbre, monede, obiecte argint, icoane, arme, ceasuri, mobilă veche, alte antichități. Telefon 032/224481; 092/239008. (3939722)

■ Cumpăr garaj tip Somaco. Telefon 032/210516, 094/808061. (002169)

■ Cumpăr muștar boabe. Tel. 094.560.871. (BV-ch. 3832207)

## DIVERSE

**CINE POATE DA INFORMAȚII**

privind cetățeanul german

**HEINRICH HEYERS,**

născut la data de 10.11.1913, în Tinnen (Germania) și amintit ultima dată într-un comunicat pe data de 8.08.1944, în timpul cînd unitatea sa militară se retrăgea din regiunea Iași, din fața invaziei armatei sovietice. Este posibil să fi trăit în continuare în România, sub un alt nume. Persoană de contact: Iosif Bălteanu, număr de telefon 091/129005 sau 032/713348.

**AJUTORUL DUMNEAVOASTRĂ VA FI RĂSPLĂTIT DIN PLIN! (001912)**

■ Profesoară predau design vestimentar; eliberez diplomă după 3 ani de studiu. Telefon 032/114773. (3976214)

■ Angajez asistent personal pentru copil 9 ani. Telefon 032/253207, după ora 18.00, sau 096/535283. (3976240)

■ Ofer un milion lei pentru accept declarație sediu în vederea înființării unei firme - Iași. Telefon 093/308784. (3976247)

■ Societatea comercială „Luc zece" S.R.L. Tg. Frumos anunță depunerea cererii pentru emiterea autorizației de mediu, pentru obiectivul: (alimentație publică) Spațiu comercial, parter, bl. 19, Tg. Frumos, avînd ca obiect de activitate: comerț cu alimentație publică, amplasat în Tg. Frumos, str. Petru Rareș, bl. 19. Documentația tehnică poate fi consultată la sediul firmei din Tg. Frumos, str. Petru Rareș, bl. 19, telefon 093/ 164744 sau la sediul Inspectoratului de Protecția Mediului Iași, str. Th. Văscăuțeanu nr. 10. Eventualele observații ale publicului referitoare la activitatea și amplasamentul obiectivului se vor transmite în scris la Inspectoratul de Protecție a Mediului Iași, str. Th. Văscăuțeanu nr. 10, în termen de maximum 30 de zile de la publicarea acestui anunț. (002192)

Vineri, 9 noiembrie 2001, ora 12.00

**VERNISAJ EXPOZIȚIE DE PICTURĂ „ANOTIMPURI".**

Autor: Ioan Avram Dunăreanu în aula Universității Agricole „Ion Ionescu de la Brad" Iași. (002203)

## EXCURSII

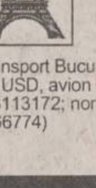

■ EUROTIME transport București - Paris, autocar 85 USD, avion 325 USD, 01/3129275; 01/3113172; non-stop 092/515911. (2366774)

■ Facilitez vize Anglia, urgent și sigur. Tel. 034/180.147. (BC-4787816.1.1)

■ Vize Schengen. Telefon 091.966762.(SV-8559882-1.12)

■ Urgent vize Israel, avans 0. Telefon 095-332.302. (BT. 4015473.1.7)

■ Facilitez plecări Italia. Telefon 091.762048. (SV-9151854-1.3)

■ Plecări Anglia, Italia, Franța. Relații la telefon 090.824.294. (VS-8993362.1.10)

## PROPUNERI DE AFACERI

■ Preiau societăți cu datorii mari, comision 5-15%. Tel. 092.923.374. (7bf31.1.1)

## LICITAȚII

■ S.C. „Nectar" S.A., Pașcani vinde cantitatea de 500 de tone de zahăr. Așteptăm ofertele de preț la fax 032/ 765100. Relații suplimentare puteți primi la sediul firmei din str. Grădiniței nr. 1 sau la telefon 032/ 762600. (I.01)

■ SOCOM „Munca Colectivă" Pașcani vinde la licitație publică spații din dotare. Relații la telefon 032/762909; 032/765890. (I.01)

**BRD-GSG S.A. SUCURSALA IAȘI**

scoate la

**LICITAȚIE PUBLICĂ,**

prin executorul bancar propriu imobilele:
- hală industrială și teren, situată în intravilanul localității Tîrgu Frumos, județul Iași, preț de pornire - 3.491.457.754 lei;
- apartament 1 cameră, situat în Iași, str. Ciurchi nr. 80, bl. Q2, sc. A, et. 1, ap. 8, preț de pornire - 60.000.000 lei;
- casă 2 camere și dependințe, magazie, beci în curte și utilități + teren aferent 400 mp, preț de pornire - 281.250.000 lei.

Licitația va avea loc la sediul BRD SA Sucursala Iași, din str. Anastasie Panu nr. 1B-2A, în data de 12.11.2001, ora 14,00. Persoanele care doresc să participe la licitație trebuie să depună o garanție de 10% din prețul de pornire.

**RELAȚII SUPLIMENTARE**

la sediul BRD SA Sucursala Iași, din str. Anastasie Panu nr. 1B-2A, oficiul juridic sau la telefon 032/219551, interior 211. (I.01)

■ Direcția Regională de Poștă Iași, cu sediul în Iași, bd Copou nr. 3, organizează licitație deschisă cu strigare în vederea închirierii următoarelor spații: 1. Spațiu în Iași, str. Banu nr. 8 (fost „Magazin filatelic") - 75,00 mp; 2. Spațiu în Iași, str. A. Panu, bloc H1 (fost ghișeu poștal de lîngă „Hala Centrală") - 54,05 mp. Prețul de pornire: 8 dolari SUA/ mp/ lună, fără TVA. Licitația va avea loc în ziua de 20 noiembrie 2001, orele 11.00 a.m. la sediul Direcției Regionale de Poștă Iași. Cererile de înscriere se primesc pînă la 19 noiembrie 2001, orele 9.00 a.m., la Registratura unității. Taxa de participare la licitație, în valoare de 400.000 lei/ spațiu, și garanția de participare la licitație, în valoare de 2.000.000 lei/ spațiu, vor fi achitate la casieria unității cu cel puțin 24 ore înaintea începerii licitației. Relații suplimentare privind înscrierea și caietul de sarcini - la telefon 032/ 117640, dl Costică Ianoș. (002179)

■ Complexul Muzeal Național „Moldova" Iași anunță intenția de a achiziționa mobilier de birou prin procedura cererii de oferte și în condițiile Ordonanței de Urgență nr. 60/2001. Ofertele vor fi depuse la Complexul Muzeal Național „Moldova" Iași, Piața Ștefan cel Mare și Sfînt nr. 1, la secretariat pînă la data de 15.11.2001, ora 15.00. Deschiderea și evaluarea ofertelor se va face la sediul nostru din Iași, la data de 22.11.2001. Prezența ofertanților nu este obligatorie. (I.01)

## PIERDERI

■ Carnet de student și legitimație de transport CFR pe numele Iașcu Cristina. Le declar nule. (4242359)

■ Pierdut legitimație de călătorie RATC Iași pe numele Onofrei Bogdan Gabriel. O declar nulă. (2693585)

## ANIVERSĂRI

■ Această sărbătoare ce vă poartă numele, să vă aducă cele mai frumoase clipe de fericire lîngă cei dragi. D-lui Mihai Vasilache cu recunoștință. Constantin Plop. (I.20)

■ Pentru

**MIHAI (MILUȚĂ) CIOCĂNACHE,**

din Iași, cu ocazia zilei onomastice, soția, fiica, nora, ginerele și nepoții îi urează dragului lor tată, socru și bunic multă sănătate și

**LA MULȚI ANI! (002160)**

■ Cu ocazia zilei de naștere, îi urez ginerelui meu Eugeniu Rădulescu multă sănătate, zile fericite și din ce în ce mai multă putere de vindecare. La mulți ani! Mama Despina Chiriac. (I.01)

■ Pentru tati - Eugeniu Rădulescu, prima, dar nu ultima supriză de astăzi: urările noastre de sănătate și cel mai tare „La mulți ani!". Copiii: Laura-Miruna și Bogdan-Gabriel Rădulescu. (I.01)

■ Cu ocazia zilei de naștere, pentru tine, iubitul meu soț - Eugeniu, „La mulți ani!" și să-ți fie viața plină de clipe frumoase, alături de mine. Te iubesc! Lili Rădulescu. (I.01)

## DECESE

Familia ing. Gustav Zingher anunță cu profundă durere încetarea din viață, după o grea suferință, a fratelui său **LUCIAN (DUȚU) CAUFMAN,** om de o mare noblețe sufletească. Înmormîntarea va avea loc joi, 8 noiembrie 2001, orele 11.00, la Cimitirul Evreiesc (Păcurari). (002182)

Familia Olimpia și Cicero Macovei anunță cu durere încetarea din viață a dragului lor **DR IOAN MATEI CĂZĂNARU.** Înmormîntarea va avea loc astăzi, 8 noiembrie 2001, orele 14.00, la cimitirul „Eternitate". Dumnezeu să-l ierte și să-l odihnească în pace. (I-01)

Dr Lavinia și dr Marin Căzănaru - părinți anunță cu durere în suflet, încetarea din viață a fiului, DR **IOAN MATEI CĂZĂNARU.** Înmormîntarea va avea loc astăzi, 8 noiembrie 2001, orele 14.00, la cimitirul „Eternitate". Lacrimi și flori pe tristul său mormînt. (I-01)

Rodica - soție și Matei - fiu anunță cu durere încetarea din viață, după o lungă suferință, a **dr IOAN-MATEI CĂZĂNARU** (medic radiolog, Spitalul CFR Iași). Înmormîntarea va avea loc joi, 8 noiembrie 2001, orele 14.00, la cimitirul „Eternitate". (3976243)

Luni, 5 noiembrie a încetat din viață dragul nostru **LUCIAN IONESCU,** economist, în vîrstă de 71 ani. Pe ultimul drum îl vom conduce joi, 8 noiembrie 2001, orele 12.00, la cimitirul „Eternitate". Familia îndurerată. (002185)

Familiile profesor Valeriu Neștian și inginer Cătălin Nechita anunță cu durere decesul mamei și bunicii lor, nonagenara **VALERIA NEȘTIAN.** Înmormîntarea a avut loc la cimitirul „Dric" din Huși, marți, 6 noiembrie. Dumnezeu să o ierte. (4242358)

Familia T. Condrea anunță decesul profesoarei pensionar **LIDIA HAZGAN.** Înmormîntarea va avea loc joi, 8 noiembrie 2001, orele 13,00, la cimitirul „Eternitate". Dumnezeu să o odihnească. (3939650)

Familiile col. r. V. Fetescu, E. Fetescu și Claudia - fiică anunță cu durere decesul celui care a fost **ING. LIVIU FETESCU.** Înmormîntarea va avea loc vineri, 9 noiembrie 2001, orele 12.00, la cimitirul „Eternitate". (3939659)

## COMEMORĂRI

Astăzi, scumpul nostru soț și tată **MIHAI APREUTESEI** - ai fi împlinit 51 de ani, dar ți s-au frînt aripile și ți-ai oprit zborul pentru totdeauna în ziua de 2 august 2001. Nu te vom uita niciodată. Soția - Cristina și copiii - Ciprian și Ionuț. Dumnezeu să te ierte. (002170)

## CONDOLEANȚE

Familia Bușilă transmite sincere condoleanțe familiilor Căzănaru și Macovei, în aceste momente de grea suferință pricinuită de dispariția celui care a fost dr IOAN MATEI CĂZĂNARU. Dumnezeu să-l ierte. (I-01)

Colectivul Serviciului de Radiologie de la Spitalul Universitar CFR Iași își exprimă regretul pentru trecerea în neființă a celui care a fost doctor IOAN-MATEI CĂZĂNARU și transmite condoleanțe familiei. Nu-l vom uita niciodată. (3976245)

Lulu și Rodica Fîntînaru aduc un ultim omagiu bunului lor prieten, dr TEIU CĂZĂNARU și sînt alături de părinți și de Rodica și Matei în aceste clipe tragice. Dumnezeu să-l odihnească în pace. (002178)

Miruna și Didi Curecheriu regretă dispariția prematură a celui care a fost dr MATEI CĂZĂNARU și transmit familiei întreaga compasiune și sincere condoleanțe. (002177)

Colectivul Inspectoratului de Protecția Mediului Iași este alături de familia Ionescu și regretă decesul distinsului economist LUCIAN IONESCU, fost contabil șef al unității. (002176)

Colectivul S.C. „Petra" S.R.L. este alături de colegul Mihai Vasile în durerea pricinuită de moartea tatălui său. Sincere condoleanțe. (002180)

Colectivul A.E.C. - Bobinaj, S.C. „Terom" S.A. regretă fulgerătoarea dispariție a celui care le-a fost coleg, ADRIAN VELEANU, și transmite sincere condoleanțe familiei îndurerate. (002181)

Familia Emil Bălteanu transmite sincere condoleanțe și este alături de Corina și Teodor Măluțan în aceste momente de grea încercare. (002184)

Familia Obrocea este alături de colegii Corina și Teodor Măluțan în aceste momente grele și le transmite sincere condoleanțe. (002184)

Gabriela și Eduard Untu aduc un ultim omagiu celui care a fost dr TEIU CĂZĂNARU și sînt alături de familia îndoliată. (002190)

Familia prof. dr Dan și Stela Goția este alături de doamna dr Olimpia Macovei în greaua suferință provocată de pierderea fratelui. Sincere condoleanțe întregii familii. (002186)

Colectivul Catedrei de Chimie organică este alături de colega dr ing. Corina Măluțan la durerea pricinuită de decesul mamei și transmite sincere condoleanțe. (002187)

Ec. Elena Bârsan și ing. Dumitru Obriște, foști colegi de serviciu la Ape și Mediu, aduc un ultim omagiu fostului contabil șef LUCIAN IONESCU și transmit condoleanțe familiei îndoliate. (4242354)

Ing. Dionisie Simionescu aduce un ultim omagiu colegului de serviciu, fost contabil șef la Ape și Mediu, LUCIAN IONESCU, și transmite condoleanțe familiei îndoliate. Dumnezeu să-l ierte. (4242354)

Colectivul Cooperativei „Solidaritatea" Iași transmite sincere condoleanțe domnului președinte Iancu Ber pentru decesul fratelui. Dumnezeu să-l odihnească în pace. (4242357)

Familia ing. Vergil și Julieta Aghion este alături de doamna dr Rodica Căzănaru în aceste momente grele și aduce un ultim omagiu celui care a fost dr IOAN-MATEI CĂZĂNARU. Dumnezeu să-l odihnească în pace. (9089093)

Sonia și Marcel Mihai regretă trecerea în neființă a bunului lor prieten ADRIAN VELEANU și transmit condoleanțe familiei îndoliate. Dumnezeu să-l ierte. (9089091)

Ema și Daniel Nucă regretă trecerea în neființă a celui care a fost ADRIAN VELEANU și sînt alături de familia îndoliată. Dumnezeu să-l ierte. (9089092)

Familia Neculau este alături de Bianca, Irina și Livia în aceste momente grele prin care trec pricinuite de dispariția celui care a fost ADRIAN VELEANU. Dumnezeu să-l odihnească în pace. (I-04)

Familia Nicolae Ghiurco este alături de doamna Corina Măluțan în momentele grele pricinuite de pierderea mamei. Dumnezeu să o ierte. (002200)

Colectivul Clinicii a II-a Oftalmologie, Spitalul Clinic nr. 3, Iași transmite doamnei Livia Veleanu sincere condoleanțe pentru pierderea prematură a soțului. Dumnezeu să-l odihnească în pace. (002199)

Profesor doctor Mircea Radu Diaconescu regretă decesul fostului său student și colaborator, doctor IOAN MATEI CĂZĂNARU și împreună cu colectivul Clinicii a IV-a - Chirurgie a spitalului CFR Iași adresează sincere condoleanțe familiei. (I-20)

Asistenții medicali, statisticienii și registratorii medicali din Serviciul „Triaj" al Spitalului de Neurochirurgie sînt alături de colega lor as. Livia Veleanu în aceste momente de cumplită suferință pricinuită de pierderea fulgerătoare a soțului și transmit condoleanțe familiei. (002204)

Nedrept s-a stins din viață dr MATEI CĂZĂNARU, un deosebit coleg, medic și om. Va rămîne permanentă amintirea celor mai frumoși ani din începuturile carierei de medic pe care le-am străbătut alături de TEIU. Sincere condoleanțe întregii familii. Otilia și Irinel Casian. (I-01)

Colectivul CCTI din cadrul Universității Tehnice „Gh. Asachi" este alături de doamna Mina Afrăsinei în aceste momente grele pricinuite de pierderea tatălui. Sincere condoleanțe. (002193)

Conducerea Spitalului Clinic nr. 3 de Urgență „Sfînta Treime" este alături de doamna Livia Veleanu - asistentă șefă la Serviciul „Triaj" - la durerea pricinuită de pierderea neașteptată a soțului. (I-20)

Familiile Aurel Gîlcă și Gheorghe Chiriac transmit condoleanțe familiei Coșan pentru greaua pierdere suferită prin dispariția celui care a fost VASILE COȘAN. Fie-i țărîna ușoară. (I-20)

Direcția pentru Tineret și Sport a județului Iași, Comisia județeană de Box și Colegiul județean de arbitri regretă dispariția, după o grea suferință, a celui care a fost dr IOAN-MATEI CĂZĂNARU și transmit condoleanțe familiei îndurerate. Dumnezeu să-l odihnească în pace. (8299496)

**Familia Paul Hușanu transmite sincere condoleanțe familiei Gustav Zingher pentru pierderea fratelui - DUȚU. Dumnezeu să-l odihnească. (002182)**

**Colectivul S.E. de la S.C. „Terom" S.A. este alături de doamna Livia Veleanu în aceste momente de mare durere pricinuită de trecerea în neființă a soțului și transmite sincere condoleanțe familiei îndoliate. (002183)**

**Fundația Boxului Profesionist „Nord-Est" România, prin președintele Constantin Câmpeanu, arbitru internațional, transmite sincere condoleanțe familiei doamnei dr Rodica Căzănaru și aduce un ultim omagiu celui care a fost dr MATEI CĂZĂNARU, arbitru internațional A.I.B.A. (002189)**

**Colectivul Spitalului Universitar Căi Ferate Iași este alături de familia dr Rodica Căzănaru la marea durere pricinuită de pierderea, după o grea suferință, a soțului, distinsul doctor IOAN-MATEI CĂZĂNARU, și transmite sincere condoleanțe familiei îndoliate. Dumnezeu să-l odihnească. (4242360)**

**Lazăr Ungureanu regretă trecerea în neființă a celui care a fost ADRIAN VELEANU, fost coleg și drag prieten, și transmite sincere condoleanțe familiei îndurerate. (4242353)**

**Colegii de serviciu de la D.G.F.P.J. Iași sînt alături de colega lor Doinița Morariu în marea durere pricinuită de moartea cumnatei sale și îi transmit sincere condoleanțe. (002201)**

**Colectivul S.C. „Unic '91" S.R.L. Iași este alături de dl Gustav Zingher la greaua pierderea suferită prin decesul fratelui - LUCIAN CAUFMAN. Dumnezeu să-l ierte. (4242355)**

**Colectivul S.C. „Unicom Impex" S.R.L. Iași este alături de dl Gustav Zingher la greaua pierdere suferită prin decesul fratelui - LUCIAN CAUFMAN. Dumnezeu să-l ierte. (4242355)**

**Familiile Ioan Despa, Constantin Grojdea și Vasile Ștefănescu transmit sincere condoleanțe familiei Gustav Zingher și aduc un ultim omagiu celui care a fost LUCIAN CAUFMAN. Dumnezeu să-l odihnească. (4242355)**

## ☎ TELEFOANE UTILE: FARMACII

**• FARMACIA PHARMA 1**
Str. Păcurari, bl. 592, parter
Luni-Vineri: 8.00-20.00
Sîmbătă: 8.00-13.00
☎ 245898
RETETE COMPENSATE ȘI GRATUITE

**• FARMACIA PHARMA 2**
Str. Hatman Șendrea nr. 21, bl. H3, parter
Luni-Vineri: 8.00-20.00
Sîmbătă: 8.00-13.00
☎ 124210
RETETE COMPENSATE ȘI GRATUITE

**• A.T.I.- PULS**
Șos. Națională 194, bl. D
zilnic : 7.30 - 21.00
sîmbăta :8.00 - 20.00
duminica : 8.00 - 18.00
☎ 233.242, 233.223

**• THYMUS**
Str. Argeș nr. 6, bl. D8 (Al.cel Bun, în spatele Caseriei CONEL)
Luni-vineri : 8.00-20.00
sîmbăta, duminică : 8 -16
☎ 154.445

**• EUROPHARM**
Str. Cerna 1 (Mircea cel Bătrîn)
zilnic : 8.00 - 20.00
sîmbăta : 8.00 - 16.00
duminică: închis.
☎ 224.109

**• FARMA LIV**
Str. Nicolina nr. 11, bl. A5
zilnic: 8.00 - 20.00
sîmbăta: 8.00 - 20.00
duminica: 8.00 - 14.00
☎ 231.197

**• GABRIELA FARM**
Str. Păcurari, bl. 582
zilnic: 8.00 - 20.00
sîmbăta: 8.00 - 20.00
duminica: 8.00 - 14.00
☎ 218.473, 216.507, 220.205

**• FARMACIA IRIS PHYTO PHARMA**
Șos. Națională nr. 64-66 (cartier Alexandru cel Bun)
zilnic: 8,00-21,00;
sîmbătă 8,00-18,00;
duminică 8,00-14,00;
☎ 219296

**• FARMACIA IRIS PHYTO PHARMA**
Șos. Păcurari nr. 43, bl. 545
zilnic: 8,00-21,00;
sîmbătă 8,00-18,00;
duminică 8,00-14,00;
☎ 250337

**• NOREX PHARM**
str. Grigore Ureche nr. 1 (lîngă Tribunal)
zilnic : 8.00 - 20.00
sîmbăta : 8.00 - 16.00
duminică: 8.00 -14.00
☎ 216.382

**• BABY FARM**
Str. V. Lupu 70-74
luni-sîmbătă : 8.00 - 20.00
duminică: 8.00 - 16.00
☎ 271.357

**• REMEDIA**
Str. Gării 30
zilnic : 7.30 - 20.00
sîmbăta : 8.00 - 14.00
duminica : 8.00 - 14.00
☎ 146.325

## TELEFOANE UTILE - CABINETE ȘI FARMACII VETERINARE

CABINET VETERINAR
**PROVET IAȘI**
Str. Smîrdan nr. 93 C
NON STOP
Consultații și tratamente la domiciliu
☎ 233.772, 092.376.433

CABINET ȘI FARMACIE VETERINARĂ
**SANOVET**
Păcurari 116 (vizavi de stația SHELL Păcurari)
zilnic : 9.00 - 20.00
duminica 9.00 - 14.00

☎ 032/259286

**CABINET DUOVET**
Str. Nicolae Gane nr. 25
zilnic : 16-20, sîmbătă: 10.00 - 13.00
duminică - închis
☎ 092555155, 032/214773

CABINET ȘI FARMACIE VETERINARĂ
**„ALFA-SAN"**
Str. Nicolina nr. 4A, bl. F4, parter (intersecția cu Aleea Rozelor)
luni-vineri : 8.30 -19.00
sîmbătă: 8.30-15.00
☎ 224008; 094/645442; 095/932972

CABINET ȘI FARMACIE VETERINARĂ
**URGOVET**
Str. V. Lupu 51 A-B
(vis-a-vis de Spitalul de Pediatrie)
luni-vineri: 9.00-20.00, sîmbătă: 9.00 - 14.00, duminică: 9.00-12.00
☎ 032/272733, 096/355211

## OFERTE SERVICII

◆ Reparații la domiciliul clientului: frigidere, congelatoare, mașini de spălat automate - orice tip, aspiratoare. Deplasări și în județ. Garanție - doi ani. ☎ 032/120925; 032/263333; 091/887273 - non-stop. (001897)

◆ Service autorizat t.v., video, video-cam., adaptări sunet, pastile video, selectoare. Garanție. ☎ 032/110572; 092/477224. (001967)

◆ Mașini de spălat automate. Reparații urgente și ieftine, la domiciliul clientului. Garanție. ☎ 032/176672 sau 093/950505. (001816)

◆ Reparații frigidere, la domiciliul clientului. Garanție - doi ani. ☎ 032/145523. (3976231)

◆ Traduceri autorizate franceză: acte notariale, texte specializate, diverse. Accept colaborări. ☎ 032/ 223468; 090/ 019697. (002131)

**CENTRU PRELUARE ANUNȚURI MICA PUBLICITATE MONITORUL**

**VAMA VECHE - Gară**

S.C. SOMETCHIM S.A. comercializează prin Magazinul Vama Veche
**produse metalo-chimice și mobilă**
■ porțelanuri ■ sticlărie ■ electrice ■ menaj ■ cosmetice ■
La prețuri avantajoase

Program: luni-vineri 8.00-20.00; sîmbătă 8.00-16.00
Str. Gării nr. 22, tel. /fax. 032/276139

**ELECTRONIC RGQ - Alexandru**

**• JALUZELE** (producător)
- orizontale (aluminiu import)
- verticale (mat. textil import)

**ELECTROCASNICE (RATE)**

Program: luni-vineri 9.00-19.00; sîmbătă 9.00-13.00
Bd. Al. cel Bun, bl. D3, parter, tel./fax 032/216739

# AGENDA OMULUI DE AFACERI

## ETNIS
Distribuitor **Vaillant**
**Centrale Vaillant**
model nou la prețuri mai mici
- **Radiatoare de oțel, aluminiu și fontă**
- **Rezervoare gaze lichefiate "Shell"**

**cu recuperarea TVA-ul**
AER CONDITIONAT
Proiectare, montaj și garanție 3 ani
Plata în 6 rate lunare
**REDUCERE 15%**
Iași - Str. N. Iorga 7D, bl. F5, tel. 032/230113, fax 032/232690, telemobil 094613246, 094554249

## ROTHERM
Importator echipamente termice - CE
- Centrale termice - FERROLI
- Condiționare, ventilație - EMMETI
- Radiatoare, fitinguri, pompe, automatizări

*Reduceri pînă la 20%*
Servicii complete
PLATA ÎN RATE
Iași, Bd. T. Vladimirescu nr. 40 (Bucșinescu)
Tel/Fax: 032/175105, 272340, 093-243670

## INSTALATORUL
*firmă autorizată ISCIR, ROMGAZ, RENEL*
- **CENTRALE TERMICE**
de la obținere cote gaze pînă la dare în exploatare
- **INSTALAȚII**
gaze naturale, termice, sanitare, electrice

Iași, Străpungerea Silvestru nr. 26, tel. 114054, 211631, 094-787384

## MOLD INFO INVEST
DEALER ZONAL MOLDOVA
pentru
Sisteme de procesare a banilor
**VINDE**
**Mașini de numărat bancnote**
**GLORY**
**Noi si second-hand**
**cu**
**GARANȚIE**
Închiriază mașini de numărat bancnote
Iasi, Str. Arcu nr. 25, bloc P. Rares, sc. B, et. 2, ap. 3
Tel. 032/214240 Fax: 032/276347
Mobil: 092/220501

## Alcon Plus
**TÎMPLĂRIE DIN ALUMINIU ȘI PVC**
GEAM TERMOPAN
Tel.: 032/ 278680, int. 2106
Mobil: 093/508680; 093/538684

## S.C. VADIO S.R.L.
din Dornești, Suceava
**VINDE**

| | |
|---|---|
| CIMENT P400 | 77.500 lei/sac 50kg |
| PLACI AZBOCIMENT (1130*1750*6mm) | 70.000 lei/buc |
| CARTON ASFALTAT suluri 15mp/BUC | 215.000 LEI/sul. |
| POLISTIREN EXPANDAT | 1.250.000 lei/mc |
| PIGMENT ROSU DE FIER Fe203 | 25.000 lei/kg |
| GEAM FLOAT TRAS 4*1300*2000 mm | 100.000 lei/mp |

*VADIO Dornesti*
Telefon Fax: 030/523.874
Tel: 030/522.083 Mobil: 094/473.346

## creativ METALCO
*producție publicitară*
- copertine
- firme luminoase
- panouri publicitare
- bannere
- inscripționări auto și vitrine

*6 ani de experiență*
*Sute de clienți*
Iași, str. Codrescu nr. 6 (incinta TAXICOM)
tel./fax: 032-215480

## YV
**ALARME**
**300% siguranță**
- CLINICA DE PARBRIZE

Păcurari 92 (incinta Transmixt), tel: 259.690

## CASA DESIGN
Distribuitor:
ACV , Saunier Duval
- Centrale termice pe gaz, motorină, electrice
- Radiatoare oțel, aluminiu
- Materiale pentru instalații
- Proiectare, execuție, service.

Iași, Bd. T. Vladimirescu nr. 59
Tel.: 032-174565; 261821; mobil 094-787234

## METRONOM
**BRAMAC** - sisteme de învelitori
Reducere 10%
**Schindler** - ferestre de mansardă
Reducere 25%
**schiedel** - sisteme de coșuri, șeminee
*Garanție 30 ani*
Iași, str. Împăcării 25.
Tel./fax: 032/220877, 094-629569

## SC VECTRA SRL
**DISTRIBUITOR AER CONDIȚIONAT**
**DAEWOO, LG**
INSTALAȚII DE VENTILARE
CAMERE FRIGORIFICE
INSTALAȚII FRIGORIFICE
CENTRALE TERMICE
PLATA ÎN RATE
Tel. 032/277806,094/629579
fax 032/277807

## FIRST EUROPE
**PÂINE**
la vatră + specialități
Prețuri optime. En gross.
Splai Bahlui 22 (Complex A. Iancu)
Tel. 236 474

## TERRA COM
**GRESIE**
**FAIANȚĂ**
Sortimente foarte variate
*Prețuri pe toate gusturile*
Bulevardul Poitiers nr. 2
Telefon: 241.574

## S.C. MUDOR-EX S.A.
PROIECTARE, EXECUȚIE, SERVICE
INSTALAȚII GAZE NATURALE
INSTALAȚII TERMICE
CENTRALE TERMICE GAZ
MATERIALE INSTALAȚII
Iași, Străpungerea Silvestru nr. 9
Tel.: 213826; 210378
092/586293; 090/062534; 090/062533

## GRUPUL DE FIRME ROMFIN
**Tîmplărie din aluminiu**
*Iași, str. Rampei nr. 9A*
*tel.fax: 214 090*

## EURO-FRIG
**UTILAJE FRIGORIFICE**
VÂNZĂRI-MONTĂRI-REPARAȚII-SERVICE
- **CARRIER - INSTALAȚII FRIGORIFICE NOI**
  - INSTALAȚII AUTO - pentru transport produse alimentare
  - INSTALAȚII DE CONDIȚIONARE A AERULUI
  - INSTALAȚII PENTRU CAMERE FRIGORIFICE
- **SECOND HAND** VITRINE, LĂZI, CAMERE FRIGORIFICE, AER CONDIȚIONAT

Tel./fax: 032/250836, mobil 094 792529

## Restaurantul COTNARI
Oferă:
- Servicii catering (la sediul clientului)
  - preparerea, servirea mesei de prânz
  - organizarea de simpozioane, cocktail-uri, congrese
  - lansare de produse și servicii
- Servicii de alimentație publică mese festive (nunți, botezuri) și alte manifestări la sediu

Iași, bd. Socola nr. 16
tel. 237.310; 136.182; 092-357.824

## Clima Therm Center
**Centrale termice, cazane, radiatoare, boilere, automatizări**
**Aparate de aer condiționat, ventilație, condiționare**
PLATA ÎN RATE
Soluții tehnice, montaj și service specializat.
Iași - Str. Sărăriei 50, Tel/fax: 032/261833

## ALEXIS MEDIA
ϒφῶ΄ϒϖ
アイウエカキクケ
(小計) (季節) (冬季)[1]
ASA SPUN ALTII. NOI VORBIM PE LIMBA TA.
[1] Panotaj. Web Design. Tipărituri. Serigrafie. Concepție grafică. Consultanță.
092596397 / 093240282
alexismedia@xnet.ro

## S.C. COMPAN S.A.
Vinde la persoane fizice și juridice, toate sortimentele de făină, tărîțe, pîine, produse de patiserie și sare măcinată
*la cele mai mici prețuri*
practicate de alte firme, prin negociere cu partenerii.
Iași, str. Moara de Foc nr. 2
Telefon: 032/252152; 252150

## Tec Telecom
*Comercializeaza, monteaza si asigura service:*
**AER CONDITIONAT**
incepand cu 12.700.000 lei
**SISTEME DE VENTILATIE SI CLIMATIZARE**
garantie la echipamente si lucrari
str. Ghica Voda 14, tel/fax. 032-21 80 80, 27 81 81
sales@tectelecom.com

## MELCRET FONOTERM
**Tîmplărie din aluminiu**
**25 de culori - la același preț**
Bd. Poitiers nr. 14, tel. 231023, 270817

## P.S. INTEX S.A.
vă oferă prin **Magazinul Instalatorilor**
- ȚEAVĂ **Pexal** Ø16 **1.26 DEM fără TVA** PREȚ PROMOȚIONAL
- Țevi și fitinguri cupru **YORKSHIRE**
- Radiatoare **DUNAFERR**
- Centrale termice cu tiraj forțat **BIASI și BERRETA 24 KW**
- Centrale termice pe combustibil solid și gaz **TERMOTEKA**

Șos. Păcurari nr. 70, bl. 550
(vis-à-vis Registrul Auto Român )
Tel./Fax: 032-257866 ; 095-525146, 094-620882

## METRO sign
comercializează en-gros și en-detail
**Materiale promoționale inscripționabile**
- Ceasuri birou și perete
- Calculatoare birou
- Seturi protocol
- Truse pix și stilou
- Brelocuri
- Brichete, port carți vizita și CD
- Organizer
- Pixuri metalice și de plastic
- Agende și calendare 2002

Tel.: 093-308.746, 094-59.44.55

## KUBITECH
comercializează
- Aparate aer condiționat **noi și second hand**
- Izolație termică tubulară și saltea adezivă K-Flex
- Consumabile, scule, freon accesorii pt. tehnică de frig
- Camere frigorifice, compresoare, agregate

Plata în rate și leasing
Iași, șos. Păcurari 55, bl. 548, tel./fax 257555

## IAŞISTING
*DOTĂRI SERVICE P.S.I.*
**EXTINCTOARE**
(verificări, reparații, reîncărcare)
- ignifugarea materialelor
- furtune P.S.I
- proiectare
- avize și autorizații

Bd. D. Cantemir nr. 8 bl. P2, sc. B, ap. 1
tel./fax: 237.515; mobil: 094-834.966

## MIRFAN MOBILUX
Comercializează
- *mobilă sufragerie* • *holuri*
- *dormitoare* • *bucătării*
- *mic mobilier*

Plata în maxim 36 de rate lunare
Program luni - vineri: 9.00 - 19.00
sîmbătă: 9.00 - 13.00
Alexandru cel Bun
(vis-a-vis de alimentara Minerva)
tel. 032/152647

## UNIMARK
UN NOU CONCEPT ÎN CURĂȚENIE
-detergenți profesionali la dozator
-utilaje profesionale pt. curățenie
-consumabile
-săpunuri , lavete
Magazin "COLIERUL" , str. A.Panu nr.27
tel:032-262145 , fax:032-218080
sales@tectelecom.com

# TELECOMUNICAȚII

*In perioada 15 sept. - 15 noiembrie:*
30 min gratuite/luna in primele 3 luni, in retea pt. Dialog Inedit si Practic
30 min gratuite/luna pt. D60 - D1000, indiferent de retea
3 luni abonament **gratuit** in lunile 4, 6 si 8 (Dialog Free nu este inclus)
dialog
**MOTOROLA T 180 - 690 000LEI**
Magazin1: Colt cu Cinema Victoria
Magazin 2: Hala Centrala et.1
NOU! CALL - ID
TELEFOANE CU IDENTIFICAREA APELANTULUI
**Tec Telecom** Str. Ghica Voda 14, Tel/Fax: 032-232638, 233910, sales@tectelecom.com

dialog
Sistem propriu de rate
Girexim
*Telefoane la prețuri promoționale!*
Abonează-te la Dialog in perioada 15 septembrie-15 noiembrie și beneficiezi de 30 de minute gratuite timp de 3 luni + 3 luni abonament gratuit.
ABONAMENT LUNAR 4$+
Iași, str. Gavril Muzicescu nr. 6, bl. 7A, parter, tel: 032-215981

3 LUNI ABONAMENT GRATUIT* + 30 minute gratuite lunar in primele 3 luni de abonament** !!!
dialog
** luna a 4-a, a 6-a si a 8-a*
HALLEY WIRELESS COMMUNICATIONS
*** în retea pentru Dialog Inedit si Practic si indiferent de retea pentru D60-D1000*
PHILIPS SAVVY DB 587.000***
ALCATEL OT 302 1.427.000***
Bd. Stefan cel Mare si Sfint 13, tel/fax: 276004 Bd. Independentei 1-5, tel/fax:278180

STATII RADIO PROFESIONALE
Conectati-va la .... "VORBA LUNGA"!
500.000 LEI/LUNA = 4464 MINUTE INCLUSE
Preturi incepand de la: **156 USD**, fara TVA
Tel/Fax: 030-513.923
E-mail: prorad@assist.ro

## Ofertă specială
MOB SHOP

**SIEMENS A35 899.000 LEI**
**SIEMENS C25 499.000 lei**
**ALCATEL OTdb 399.000 lei**
+ prima lună un abonament gratuit la **Monitorul**

**Abonează-te la CONNEX pînă pe 15 noiembrie 2001 și, indiferent de abonamentul ales, beneficiezi de: 50% reducere la abonament timp de 6 luni* și de telefonul promoțional SIEMENS A35 la 899.000 lei**.**
*Primele 6 luni de contract
**Prețul include TVA; valabil doar cu conectare la CONNEX; în limita stocului disponibil; detalii în magazine.
MOB SHOP
B-dul Socola nr. 1, tel.: 237.791
Str. Palat nr. 2; tel.: 239.080
dealer autorizat CONNEX

## SIEMENS A35

la doar **899.000 lei***
**Abonează-te la CONNEX pînă la 15 noiembrie 2001 și indiferent de abonamentul ales, beneficiezi de: 50% reducere în primele 6 luni de abonament;**
* Include TVA valabil doar cu conectare la CONNEX, în limita stocului disponibil
Prețuri studențești !!!
CLASS dealer autorizat CONNEX
Bd. T. Vladimirescu, cămin T17, parter.
Tel. 276.366, mobil: 092-619910

## Siemens A35

**The Wanted**
Abonează-te la CONNEX până la 15 noiembrie 2001 și, indiferent de abonamentul ales, beneficiezi de 50% reducere la abonament timp de 6 luni* și de telefonul promoțional Siemens A35 la 899.000 lei**.
*Primele 6 luni de contract.
**Include TVA; valabil doar cu conectare la CONNEX; în limita stocului disponibil; detalii în magazine.
**EuroBIT**
Expert Center - Ștefan cel Mare nr. 3, 092-358.006
B-dul Independenței nr. 7 – Top Romanța, 093-549.782
Sf. Lazăr nr. 45-47, 093-599.611
Hala Centrală, 092-358.003
dealer autorizat CONNEX

Log-Soft
YAESU Authorised Dealer
STATII RADIO
- leasing si rate -
MOTOROLA Authorised Dealer
Str A. Panu 28, bl 2A. Tel/fax 032-211130

oferta saptamînii
MOTOROLA m3788e
cu numai 199.000 lei
Agent Autorizat cosmorom
*Pret fara TVA, valabil numai cu abonament Cosmorom Plus25
AUTOTELECOM
bd. Independenței 11, bl. D1, mezanin (deasupra pieței)
telefon/fax: 032 - 276.413

GIROS COMPANY
www.giros.ro office@giros.ro
IAȘI: Sf. Lazăr nr. 45, tel./fax 032-210.872, 237.820
HÂRLĂU: Ștefan cel Mare nr. 20, tel./fax 032-720.081
dialog
Abonează-te la Dialog în perioada 15 septembrie - 15 noiembrie și câștigi...
**30 de minute gratuite* pe lună, timp de 3 luni**
**+ 3 LUNI de Abonament GRATUIT!**
Activare imediată
Telefoane la cele mai mici prețuri
Accesorii pentru toate tipurile de telefoane GSM
*Alcatel OTE DB 599.000 Lei*
*Sagem 815 Pro 499.000 Lei*
* Pentru Dialog **Inedit** și **Practic**: **30 de minute** valabile în rețea iar pentru Dialog **60, 160, 300, 600** și **1000**: **30 de minute** valabile indiferent de rețea
**Soluția Comunicării Perfecte!**

## ROMANIA 1 20.30

7,00 Jurnalul de dimineață
7,30 Practic matinal
8,15 Șapte zile (s/r)

**9.00 Teatrul de televiziune prezintă - „Frumoasa călătorie a urșilor panda povestită de un saxofonist care avea o iubită la Frankfurt" de Matei Vișniec (r)**

10,00 Cu ochii' 4 (r)
11,00 TVR Iasi
13,00 Muzica e viata mea! (r)
14,00 Jurnalul de prînz
14,30 Memoria exilului românesc (r)
15.15 Eveniment (mag. de actualitate culturală)
16,00 Convietuiri
16,30 Panorama. Magazin în limba germană
17,00 Vino să vezi!

**17,45 Pasiuni (s), ep. 249**

18,30 Justitiarii (s), ep. 8
19,15 Avanpremieră Stiri. Sport
19,34 Becker (s)
20,00 Jurnal. Meteo. Sport

**20,30 Balzac: o viață sub semnul pasiunii (Balzac: A life for passion - biografic, Franța, 1999/ prima parte). Cu: *Gérard Depardieu*, Fanny Ardant, Jeanne Moreau**

22,15 Reflectii rutiere
22.30 Euroatlantica
23,30 Jurnalul de noapte

**0,00 Infomania**

1,00 Vino si vezi! (r)
1,45 Jurnal (r). Meteo. Sport
2,15 Muzica e viata mea! (r)

**3,15 Crime și secrete: moartea unei fete nevinovate (Delitti e segretti: morte di un ragazza per bene, Italia, 1999). Prima parte. Cu Remo Girone**

5,05 Reflectii rutiere (r)
5,20 Oameni ca noi (r)
5,50 Marele jazz (r)

## TVR 2 7.45

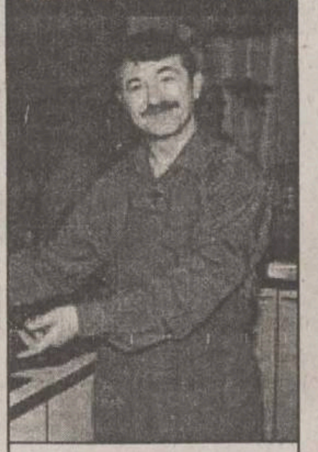

7,00 Femeia misterioasă (s/r)
*7,45 Poftă bună cu Petrișor!*
8,00 Veni, video, vici!
8,15 Desene animate
9,30 Tribul, ep. 29
10,00 Prietenii lui Piticot (r)
10,55 Stiri
11,00 Traditii (r)
11,30 Medalion de interpret (r)
12,00 Călătorind prin tară (r)
12,30 Tată, am încurcat-o (s/r)
13,00 Femeia misterioasă (s)
13,45 Aventuri în patru labe
15.00 Știri
15,10 Toti împreună
16,00 Tribuna partidelor parlamentare
16,30 Din coasta Evei
17,30 Tribul (s/r)
18,00 Afaceri la cheie
18,30 Știri
18,35 Magia ecranului: Sex si cenzură (do)
19,30 Aleea cu ghimpi (r)
19,45 Drumul spre Avonlea, ep. 21
20.40 Tată, am încurcat-o! (s)
21.05 Supranaturalul (Anglia, 1999, do)
22,00 Telejurnal
22,30 Cimpurile de căpșuni (thriller SUA, 1997)
0,05 Sport plus (r)
1,05 Magia ecranului: Sex si cenzură (do/r)

## TVR IAȘI REGIONAL

18,00 Expres. Stiri din actualitatea regională
18,15 Punctul pe „i". Satele izolate din România. Invitati: autorităti judetene din Bacău si Vaslui
19,00 Spectacolul muzicii. Dansul modern - spectacol si meditatie; Festivalul de creatie coregrafică „Eurodans" la a zecea editie; Invitații rubricii: Dana Coseru și Cristina Iliescu
19,54 S-a întîmplat mîine. Revista presei de a doua zi

**TVR IAȘI REGIONAL poate fi recepționat pe Canalul 2 al TVR. Operatorii de cablu ASTRAL și RCS difuzează programele TVR IAȘI REGIONAL pe canalele proprii**

## PRO TV 1.30

07,00 Bună dimineata!
08.00 Stirile ProTV - Ziarul diminetii tale
09,00 Tînăr si nelinistit (r)
10,00 .Ro (r)

**10,05 Melrose Place (ep. 14, 15)**

11,30 Ani de liceu (ep. 92)
12,00 Profesionistii (ep. 10)

**13,00 Detectiv în Vancouver (ep. 4)**

14,00 Scandal gratis (r)

**16,00 Tînăr și neliniștit (ep. 1387)**

17,00 Stirile Pro Tv
17,45 Căsătorie în direct
18,00 Teo
19.00 Stirile Pro Tv

**20.00 Călătoria fantastică („Innerspace", comedie/SF, SUA 1987). Regia: Joe Dante. Cu: Dennis Quaid, Martin Short, Meg Ryan, Kevin McCarthy, Fiona Lewis**

22,00 Stirile ProTv
22,35 Căsătorie în direct
22, 50 .Ro
23,00 Provest

**00,00 Lege și ordine (ep. 14)**

01,00 Magazin Liga Campionilor (r)

**01.30 Încercarea moarte n-are („The first time", comedie/parodie, SUA/Canada, 1969). Regia: James Neilson. Cu: *Jacqueline Bisset*, Wes Stern, Ricky Kelman, Gerard Parkes, Sharon Acker, Vincent Marino**

03,15 Melrose Place (r)
04,30 Profesionistii (r)
05,15 Ani de liceu (r)
05,45 Teo (r)

## ANTENA 1 19.00

7,00 Observator cu Flaviu Crisan
7,50 Stiri sportive
8,00 Cafeaua cu sare

**9,00 Detectivii Hart (r)**

10.00 Îmbrătisări pătimase
11,00 Îngerii pazitori (ep. 12)
12,00 Granitele iubirii
14,00 Din Dragoste (r)

**16,00 Detectivii Hart (ep. 111)**

17,00 Stiri
17,20 Milagros (ep. 77,78)
*19,00 Observator*
19,45 Sport

**19,50 Urmărirea („Switchback", thriller, 1997, SUA). Regia: Jeb Stuart Cu: Danny Glover, Dennis Quaid , Jared Leto, R, Lee Ermey**

22,00 Observator
22,25 Sport
22,30 Marius Tucă Show

**23,30 Noaptea tîrziu cu Mircea Badea**

1,00 Observator (r)
2,00 Suflet rebel
2,50 Casa de pe plajă

**3,30 Marius Tucă Show (r)**

**4,30 Noaptea tîrziu cu Mircea Badea (r)**

5,30 Telenovelă: Milagros (r)

## TV BIT

**8.00 – 9.00** – Bună-i dimineata
**16.00 – 17.00** – Vizibil/invizibil
**17.00 – 17.20** – Stiri
**21.57 – 22.00** – Publicitate
**22.15 – 22.30** – Stiri

## ACASA 22.00

07,00 Stirile de Acasă (r)
07,30 La casa de vis (r )
08,00 Amor latino ( r )
09,00 Prima dragoste ( r )
· Căsuta povestilor (r )

**10,05 Acasă la bunica (r )**

10,15 Betty cea urîtă (r )
11,15 De 3x femeie (r )

**12,15 Dădaca (r)**

12,40 Terra nostra (r )
13,40 Iubire fără limite

**15,30 Războiul pasiunilor**

16,30 Dragoste nebună
17,20 Acasă la bunica

**17,30 Amor latino**

18,20 Căsuta povestilor
18,30 Stirile de Acasă

**19,00 Prima dragoste**

20,00 Betty cea urîtă

**21,00 De 3x femeie**

*22,00 Terra nostra*
23,00 Dădaca

**23,30 Știrile de Acasă (r)**

00,00 90-60-90 Fotomodele
00,50 Sînge din sîngele meu
01,25 De 3x femeie (r )

**02,25 Muzica de acasă, muzica nopții**

03,45 Acasă la români, cîntă-mi, lăutare! (r )

**04,45 Acasă la români (muzică populară ) (r )**

05,45 Doctorul casei (r )

## HBO 20.00

8,00 O nouă șansă („Chances Are", comedie, SUA, 1989) Regia: Emile Ardolino Cu: Cybill Shepherd, Mary Stuart Masterson, Robert Downey Jr., Ryan O'Neal, Christopher McDonald

**9,45 Ultimul cartus (polițist, Romania,1973) Regia: Sergiu Nicolaescu Cu: Ilarion Ciobanu, Amza Pellea, Ion Besoiu**

11,20 Santana, Supernatural Live
12,50 Muppets în spatiu („Muppets From Space", aventuri, SUA,1999) Regia: Tim Hill Cu: Jeffrey Tambor, Gonzo, Kermit, Miss Piggy

**14,20 Mesaj pentru tine („You've Got Mail", comedie, SUA, 1998) Regia: Nora Ephron Cu: Tom Hanks, Meg Ryan.**

16,15 În amurg („Afterglow", romantic, SUA, 1997) Regia: Alan Rudolph Cu: Nick Nolte, Julie Christie, Lara Flynn Boyle, Jonny Lee Miller, Jay Underwood
18,10 Un comisar acuză (politist, Romania,1973) Regia: Sergiu Nicolaescu Cu: Sergiu Nicolaescu.

**20,00 Benzină, masă, casă („Gas Food Lodging", romantic, SUA,1992) Regia: Allison Anders Cu: Ione Skye, *Brooke Adams*, Donovan Leitch.**

21,45 Dudley Do-Right („Dudley Do-Right", comedie, SUA, 1999) Regia: Hugh Wilson Cu: Brendan Fraser, Sarah Jessica Parker.

**23,5 Ronin („Ronin", acțiune, SUA, 1998) Regia: John Frankenheimer Cu: Robert De Niro, Jean Reno.**

1,5 Simpatico („Simpatico", dramă, SUA, 2000) Regia: Matthew Warchus Cu: Nick Nolte, Jeff Bridges, Sharon Stone, Shawn Hatossy, Kimberly Williams

## PRIMA 20.00

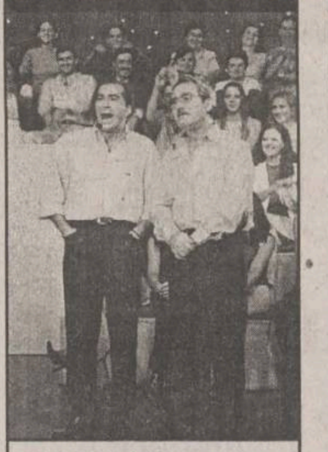

07,00 Salvati de clopotel (r)
08,00 Prima mix!

**12,45 Video civica**

12,58 Clip art

**13,00 Chemarea străbunilor (r)**

14,00 Cronica cîrcotasilor (r)

**15,00 În căutarea dreptății, ep. 28**

16,00 Salvati de clopotel
17,00 Impact

**17,30 Real TV**

18,00 Focus
19,00 Camera de rîs

**19,30 Strada milion**

*20,00 AloMania*

**22,00 Real TV**

23,00 Focus plus

**23,30 În căutarea dreptății (r)**

00,25 Clip art

**00,30 Camera de rîs (r)**

01,00 Strada milion (r)
01,30 Focus plus (r)

## RADIO TRINITAS

**11,00** File de istorie
**12,30** Agenda culturală
**18,00** Fenomenul religios
**21,00** Dialoguri de seara

**22,00 Mari duhovnici în dialog muzica simfonica, religioasa, populara, cuvinte de învatatura, povesti**

## TELE'M 22.30

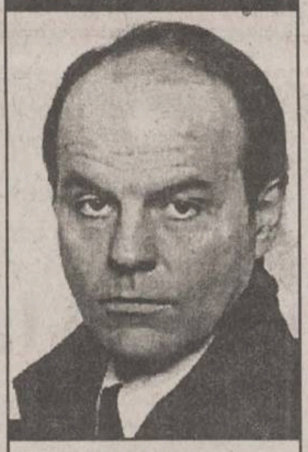

14,00 Desene animate
15,00 Film artistic: „CIA II" (r)
16,30 Film documentar
17,00 Actualitatea ieseană

**19,00 Club „M" - 10 ani din arhiva TELE M 1991**

20,00 Desene animate

**20,30 „Pericol 100%" (superactiune). Cu: Thomas Howell, Teri Ann Linn. Regia Thomas Howell.**

22,00 Tele-obiectiv

**22,30 „Forțat să ucidă" (actiune). Cu: Corex Michael, *Michael Ironside.* Regia Russel Solberg.**

0,00 Film erotic

## EUROPA NOVA

7,00 Muzica
9,00 Fereastra deschisă (emisiune magazin)
10,00 La ordinea zilei (r)

**11,00 Muzică**

12,00 Reporter Tele 7 (r)
12,30 Buletin de știri
12,40 Reporter Tele 7 (continuare/r)
13,30 Muzică
15,30 Film documentar (r)
16,00 Muzică

**18,00 Terra**

19,00 As show
19,29 Telecaricatura zilei de Ando
19,30 La ordinea zilei
21,00 Telejurnal

**21,45 Loto - Jocker - Pariu Trio**

21,50 Film documentar D.W. - Caleidoscopul artelor
22,30 Telemedicina
23,30 Loto + Joker + Pariu Trio
23,45 Muzică
7,00 Telejurnal (r)

## Radio CONTACT

**06:00 - 10:00 - „Lupta cu somnul"** - Laura si Razvan se trezesc primii la Radio Contact. Cu ei lupta cu somnul e mai usoara! De la ora 8 vine schimbul 2 sa lupte cu somnul :Tudor si Marius castiga in fiecare dimineata !
**10:00 - 12:00 - „Tovarasii Mei"** - Armand si Johann sunt tovarasi. Daca ai curaj... asculta-i!
**12:00 - 17:00 - „Muzica asa cum vrei"** - Program de divertisment: muzica non-stop, concursuri, informatii diverse (in special din show-biz).
**17:00 - 19:00 - „Voteaza ce Urmeaza".** Acesta este singurul program in care ascultatorii pot sa decida ce melodii asculta. Realizatori: Adrian Sana si Andu Campu.
**19:00 - 20:00 – 11.33.42** – Dedicatii si mesaje la11.33.42
**20:00 – 22:00 - „Seara de seara cu Liana".** Gazda dumneavoastra: Liana Stanciu.
**21:00 - 23:00 - „Vino cu SKOL in Arsita Muzicii".** Raluca Moianu si Adrian Popescu iti ofera ritmuri tropicale in miez de noapte...

**17:30 - Jurnalul zilei**
5:30 - 22:30**Stirile Radio Contact**:
7:10 **Revista presei centrale**
8:20 **Revista presei locale**
5:50; 6:50; 7:50; 8:50 ; 9:50 - **Contact Horoscop**

## RADIO NORD - EST

**6.00** BBC - Stiri și actualități
**6.15** ECHIPA DIMINETII; Cel mai important lucru dimineata este să ai pe cineva alături. Fii puternic, dimineată de dimineată, cu Alexandra si Gabriel (8.00-8.15 BBC - Stiri si actualitati; 6.25 și 8.25 Cristiana - cu profesorul de religie Victor Cireașă; 6.45 si 7.45 Horoscop; 8.35 Info trafic si radar; 9.35 Tragerea la sorti a concursului „La multi ani!"; Realizatori: Alexandra Minea si Gabriel Avasiloaei
**10.00** BUZDUGANUL DE TOAMNĂ (10.15 Revista presei; 10.45 Mesaje; 11.00-11.15 Stiri si actualităti; 11.45 1 Aprilie - Păcăleala zilei; 12.15 Tonomat; 13.07 Tema zilei). Realizatori: Daniel Buzdugan și Costi Rezlescu
**14.00** BBC - Stiri si actualități
**14.30** NORD' EST CAFE; Intră în atmosfera anilor '80 sau '90, asează-te în coltul cu oldies sau în cel cu noutăti. Alegerea îti apartine. După-amiaza va fi oricum relaxantă si plină de premii! ; Realizator Alex Canariov
**17.00** PULS NORD-EST ; Cel mai important grupaj informativ al zilei (stiri, reportaje, interviuri, relatări din actualitatea locală si natională)
**18.00** BBC - Știri și actualități
**18.30** BUZDUGANUL DE SEARĂă; Realizator Daniel Buzdugan
**21.00** BBC - Stiri si actualităti
**22.00** Muzică de catifea; Realizator Sandi Leonties
**0,00** EXCLUSIC JAZZ; Realizatori: Romeo Cozmá si Radu Tepordei
**1.00** Nopti albe cu Tudor Cocea

**16.15** - Sport cu Ovidiu Minea
**9.15; 15.15** Alo, Generația Șto?! - telefonul care te surPRINDE - rubrică de Daniel Buzdugan
**8.45; 12.45; 17.45** - Scafandru de Bahlui, tabletă de Cătălin Mihuleac
**7.25; 9.25; 11.25; 13.25; 15.25; 17.25** Power-play-ul zilei - prezentat de Alex Canariov

## RADIO IAȘI

**6,00** Diminetile noastre (7,00 - Radiojurnal Radio România)
**8,00** Buletin de stiri
**8,05** Radio-Service
**9,00** Buletin de știri
**9,05** 1053 - Acustic studio
**10,00** Radiocircuit
**11,00** Buletin de știri
**11,05** Meridian - Radiomagazin (12,00 - Știri)
**13,00** Radiojunal Radio Riomânia
**13,15** Viata vazută de aproape
**14,30** Punctul de fierbere (ancheta radio)
**15,00** Buletin de știri
**15,05** La zi în viața partidelor parlamentare
**15,30** Dialog interetnic
**15,45** Itinerar folcloric românesc
**16,00** Radiojurnal Radio România
**16,15** Tineret club (17,00 - Știri)
**18,00** Buletin de știri
**18,05** Corespondenta muzicală radio - Dedicații muzicale
**19,00** Radiojurnal Radio România
**19,20** Evenimentul zilei
**20,00** Teatru la microfon
Succese ale muzicii ușoare

## Tehnică de calcul


ECHIPAMENTE XEROX DIGITALE SI ANALOGICE, ALB-NEGRU SI COLOR
ECHIPAMENTE MULTIFUNCTIONALE, IMPRIMANTE LASER DE RETEA
COPIATOARE DE PLANSE, CONSUMABILE SI SERVICE
GIROS COMPANY
IASI, Sf. Lazăr 45, tel/fax 032-210.872, 237.820
e-mail: giros@mail.dntis.ro

Canon
VEC
tel: 244662
consumabile
service specializat
Str.Păcurari,12
-COPIATOARE
-IMPRIMANTE, FAXURI
-CALCULATOARE, SURSE UPS
-RETROPROIECTOARE
-MASINI DE NUMARAT BANI
-RETELE, CENTRALE
-CASE SI SISTEME FISCALE PENTRU MAGAZINE, RESTAURANTE, FARMACII

Soluţii pentru comunicaţii mobile
Ingrediente:
servicii Xnet, portable PC-uri, pocket PC-uri, telefoane mobile, conectări la reţeaua Connex
Indicaţii:
Soluţiile EuroBIT sunt indicate pentru eficientizarea comunicării cu prietenii, colegii şi partenerii de afaceri prin folosirea sistemelor de comunicaţii mobile performante.
Mod de administrare:
Soluţiile EuroBIT se iau în principal prin rate sau leasing.
EuroBIT business support
Dealer Xnet
B-dul Ştefan cel Mare nr. 3, telefon 032-216.752, 092-358.006, e-mail expert.iasi@eurobit.ro

INFOSERVICE

| | |
|---|---|
| AMD DURON 800 Mhz | 440 USD |
| AMD DURON 900 Mhz | 455 USD |
| AMD Thunderbird 900 Mhz | 460 USD |
| AMD Thunderbird 1,2 Ghz | 496 USD |
| INTEL CELERON 700 Mhz | 440 USD |
| INTEL CELERON 866 Mhz | 450 USD |
| INTEL PENTIUM III 800 Mhz | 540 USD |
| INTEL PENTIUM III 1000 Mhz | 610 USD |
| INTEL PENTIUM IV 1500 Mhz | 675 USD |

CONFIGURATIILE INCLUD:
MB ATX ATA 100/SOUND, CD-ROM/ BOXE
128 MB SDRAM/ HDD 20 GB/ FDD
Monitor 15" Digital/ Keyboard/ Mouse
• CALCULATOARE • COMPONENTE • IMPRIMANTE • SCANNERE • NOTEBOOK-URI • COPIATOARE • CONSUMABILE • TELEFAX-URI
• CANON • COMPAQ • DTK • MINOLTA • EPSON • SEIKOSHA • LEXMARK • HEWLETT PACKARD
RATE SI LEASING
INFO SERVICE STR. SF. LAZAR NR. 19, BL. F-3, TEL./FAX: 032-211745/241553 E-MAIL: minfo@mail.dntis.ro

TECHNOLINE COMPUTERS
B-dul Independentei, Bloc B1-5, Mezanin
www.technoline.org
indaco LEGE 4 legislatie pentru toti

BAS Tel./Fax 032 253001
@Mail : bascomp@mail.dntis.ro
Distribuitor autorizat LEXMARK
Z12 : 1.999.000 lei
Z32 3200: 2.899.000 lei
Sisteme , componente PC
PENTIUM III 733 Mhz 610 USD
K7 750 Mhz 540 USD
HDD 20GB, 64 RAM, CD ROM 48X, SOUND, FAX MODEM, NET CARD, MONITOR

SUPERMAGAZIN DE COMPUTERE
OFERTA NOULUI MILENIU !
CUMPERI UN CALCULATOR, NOI ÎȚI DĂM DOUĂ !
- UNDE ?
- LA
Str. Stefan cel Mare nr. 4
- fostul Guliver -
MILLENIUM CENTER

le modèle
Lăpuşneanu nr. 7B, tel./fax 239003
office@lemodele.ro
Intel Celeron 425$
procesor Intel Celeron / 800MHz, memorie 128MB, hard-disk 20GB ATA100, video 32MB share, CD ROM48x, boxe, sound, modem, rețea, monitor 15"
Intel Pentium 4 650$
procesor Intel Pentium 4 / 1.4GHz, memorie 256MB, hard-disk 30GB ATA100, video RIVA TNT2 32MB, CD ROM50x, boxe, sound, monitor 15"
Preţuri fără TVA. Alte configurații la cerere

COPYSERV BIROTICA
COPY•COMMUNICATION•SERVICE
Canon
Reprezentanță service
Dealer autorizat
Iași, Tudor Vladimirescu nr. 101
Telefon: 032/216358; 094/515282

PLUS NET
Tel.Fax: 230.332 ; 095/626874
CALCULATOARE = INFORMAȚII
INFORMAȚII = PUTERE
VĂ OFERIM CALCULATOARE

In atenția producătorilor!
Doriti pentru produsele dvs. coduri de bare conforme cu standardele internationale ?
5940322 446627
NUMAI IN PERIOADA 1 OCTOMBRIE 2001- 1 DECEMBRIE 2001 PUTETI SA LE OBTINETI IN CONDITII EXTREM DE AVANTAJOASE DEVENIND MEMBRU EAN ROMANIA (EUROPEAN ARTICLE NUMBERING).
REPREZENTANT EAN ROMANIA - VEC IMPEX SRL
TEL/FAX 032-244662

LIVIUS
Calculatoare LIVIUS cu Intel PENTIUM 4 la 2 GHz
Intel Product Integrator
3 ani garanție integrală
Alegeți întotdeauna cea mai bună performanță corespunzătoare bugetului dvs. !
LIVIUS SRL Iași - str. Fătu 1A - tel/fax: 032-11.59.22, 11.22.21, e-mail: livius@livius.ro

Magazin: Cuza Voda 54, Tel. 21.93.93, Fax. 21.82.43
ZACH & SON SRL
Imprimanta Olivetti Jp170* = 5$
* Imprimanta se livreaza numai cu cartus Olivetti negru 27.5$

UN NOU PRIETEN ÎN FAMILIE CARE NU CERE MÂNCARE
MB AM75-TC
Video Savage4, on-board
Sound AC'97, on-board
RAM 128MB
HDD 20GB
FDD 3,5"
CD-ROM 56x
Tastatura
Mouse+Pad
ATHLON 950MHz 389 $*
DURON 750MHz 349 $*
În săptămâna "Mihail şi Gavril" 5% reducere pentru sărbătoriți
*Preturile nu includ TVA.
Family COMPUTER
SEDIUL CENTRAL: 032-217248
MAGAZIN: 032-219543/int. 307
E-mail: qmatrix@xnet.ro
www.quartzmatrix.ro
QUARTZ MATRIX Select your future

Log-Soft Oferta săptămânii
INTEL P4 1.4 GHz. HDD 20 Gb. ATA 100. 128Mb. RIVA TNT2 32Mb. CD-ROM 52x. 15" Digital monitor
570 $ + TVA
Str A Panu, nr 28, tel 032/211130

SHARP
service specializat
Copiatoare second-hand
Iași, str. Străpungere Silvestru nr. 9
Tel.: 225.180
Tel/Fax: 218.054
elproma@necomm.ro

Vectra Sistems
Încărcări cartușe
Tonere copiatoare
Consumabile
Service
Tel.Fax 032-276.458
e-mail: vectra@mail.dntis.ro

CALCULATOARE IMPACT
36 Rate · 0 % Avans
OFERTA ANULUI
Configurații complete
Duron 750 356 $ · Intel P3 733 451 $
Tbird 950 399 $ · Intel P4 1.4 515 $
Preturi fără TVA
Show Room : Cuza Voda 45
Tel/Fax : 032- 217.600
Garanție 2 ani · Service Full

Thinkclient
Iasi, 6600
str. Arcu, nr.10/6
tel: 032 235946
gsm: 095 517127
transart@mail.dntis.ro
www.transart.ro
SALARIZAREA cu 50% reducere*
neomanager TransarT
pachet integrat Windows pentru contabilitatea, gestiunea si managementul firmei
* in pachet cu un alt modul - oferta valabila pana in 31 octombrie 2001

Irsido
Tot ce inseamnă CONSUMABILE ... pentru TEHNICĂ DE CALCUL
• Hîrtie (copiator, imprimantă)
• Articole de birou
• Instrumente de scris
• Plicuri
• Sisteme de prezentare și afișare
• Mașini de legat documente cu spirală
• Mașini de laminat
TONERE
CERNELURI
RIBOANE pentru HP, CANON, EPSON
CD-uri
DISCHETE
Sf. Lazăr 49, tel/fax: 216.940, 237.830
irsido@mail.dntis.ro
www.irsido.ro

O REȚETĂ PE ZI

Maestrul în arta culinară Ștefan MEGYESY, de la complexul hotelier UNIREA, vă recomandă:

# Pește la cuptor

Ardeii grași se coc, se curăță de pieliță, li se scoate cotorul, după care se așează într-un vas yena uns cu ulei și stropit cu un sos format din: apă, oțet, sare, piper. Peste ardei se așează fîșiile de pește care se presară cu: sare, piper, cimbru.

Vasul se introduce la cuptor, iar după cîteva minute se toarnă deasupra mujdei de usturoi făcut din suc de roșii și usturoi pisat. Deasupra se pun felii de roșii, apoi verdeață tocată mărunt. Se introduce din nou cuptor, cîteva minute.

**Ingrediente:**

- ardei gras (roșu, galben, verde);
- file de cod (șalău, somn);
- ulei, oțet, sare, piper, usturoi, cimbru, suc de roșii, roșii, verdeață.

Se poate servi fierbinte, cu garnitură de cartofi natur sau cu mămăliguță. ■

# Cătălin Botezatu în direct pe internet

Brasovul a devenit în această săptămînă capitala modei românești, orasul de la poalele Tîmpei găzduind Festivalul „Irezistibil", care-i are ca invitați pe ***Cătălin Botezatu, Argos, George Hoșbotă, Flora Design, Christian Philippe*** și ***Pell Collection.*** Acesta nu este doar primul festival de modă organizat la Brasov, ci și primul spectacol de acest gen din România transmis în direct pe Internet, la adresa **www.home.ro**. La acest spectacol, Cătălin Botezatu va prezenta două colecții cuprinzînd ultimele sale creații, Argos va aduce ultima moda în materie de lenjerie, iar Hoșbotă va incinta publicul cu colecțiile „haute-couture". Nu vor lipsi nici blănurile Flora Design, rochiile de mireasă Christian Philippe și vestimentatia sport Pell Collection. Un fapt mai puțin obișnuit este acela că unele din creațiile prezentate pe scenă vor putea fi cumpărate. Cea mai ieftină rochie de seară din colecția lui Cătălin Botezatu costă 400 de dolari, iar cea mai scumpă aproximativ 1.500 de dolari. **(Camelia CSIKI)**

# Pe Brad Pitt l-a bătut gîndul sinuciderii

■ **actorul american mărturisește că în urmă cu doi ani a trecut printr-o depresie puternică și a fost pe punctul de a-și lua viața**

Primește în jur de 20 de milioane de dolari pentru fiecare film în care joacă, este iubit de milioane de femei din întreaga lume, s-a căsătorit cu superba ***Jennifer Aniston***, dar cu toate acestea ***Brad Pitt*** nu se consideră un om fericit. Mai mult decît atît, după cum el însuși mărturisește într-un interviu acordat în ultimul număr al revistei ***„Vanity Fair"***, cu un an și jumătate în urmă a fost la un pas de a se sinucide. Brad nu a dorit, însă, să divulge dacă starea de extremă depresie care l-a adus aproape de acest gest disperat a fost provocată de despărțirea bruscă de actrița ***Gwyneth Paltrow,*** îndelung mediatizată în 1999.

Actorul care a devenit celebru cu rolurile din ***„Interviu cu un vampir"*** și ***„12 maimuțe"*** crede că, în ciuda a ceea ce se spune despre actorii faimoși, celebritatea te pune de multe ori în ipostaze dintre cele mai jenante și că - dacă ar putea - acesta ar fi primul lucru la care ar renunta. ***„La un moment dat eram atît de obsedat să mă ascund de public încît m-am gîndit că voi ajunge ca Mariah Carey"***, se destăinuie vedeta, cu trimitere directă la numeroasele ședinte de psihoterapie de care a avut nevoie vedeta pop pentru a-și putea relua cariera. Brad recunoaște că încă îi este rușine de incidentul petrecut în 1997, cînd revista ***„Playgirl"*** a publicat o serie de poze nud cu el, fără a-i cere acordul. În cele din urmă, actorul a dat publicatia în judecată și a obligat-o să retragă tot tirajul de la vînzare, însă prejudiciul fusese creat deja. În ceea ce privește declaratia unei alte vedete, Britney Spears, care a spus că este ***„bărbatul pe care îl dorește cel mai mult pe lume"***, Pitt răspunde cu un zîmbet: ***„De aceea nu o prea las pe nevastă-mea să citească ziarele de can-can..."***

Brad Pitt, declarat de două ori de revista „People" drept „Cel mai sexy bărbat în viață", spune că a depășit momentul de dezamăgire din urmă cu doi ani, cînd îl bătuse gîndul sinuciderii, multumită noii sale relații cu actrita Jennifer Aniston (care între timp a devenit sotia sa) și proiectelor cinematografice în care s-a implicat. În momentul de fată el lucrează la un nou film, ***„Spy Games",*** în care îl are partener pe veteranul Robert Redford, idolul său din tinerețe. ■

DICȚIONARUL FRUMUSEȚII

# Măști cosmetice pentru luna noiembrie

O dată cu venirea toamnei, va recomandăm să dați atenție și tenului dvs., atît de solicitat în timpul zilelor fierbinți de vară. „Princesse Club" vă recomandă în acest anotimp măștile cosmetice naturale. Preparate cosmetice sub formă de pastă, au rol în netezirea pielii, închiderea porilor, albirea și degresarea tenului, stimularea țesuturilor.

Condițiile unei măști cosmetice eficiente sînt:

- ușor de aplicat și ușor de scos;
- să aibă o putere absorbantă, pentru a curăța perfect epiderma;
- să formeze o pastă moale, cu un miros plăcut;
- să se usuce repede și să formeze pe piele un strat aderent.

Pentru luna noiembrie, Princesse Club vă recomandă cîteva măști cosmetice pe care le puteți încerca, seara, cînd ajungeți acasă după o zi plină, în funcție de tipul dvs. de ten. Pentru toate tipurile de piele, aveți cîteva variante la îndemînă:

- 1 lingură suc de castraveți se amestecă cu o linguriță de argilă și 1/2 linguriță de miere de albine;
- 3 lingurițe lămîie, o linguriță smîntînă proaspătă, 1 linguriță suc de fructe;
- fructe prospete (piersici, caise, struguri) strivite și amestecate cu smîntînă sau caimac, argile sau amidon de porumb.

Pentru pielea grasă vă recomandăm următoarele măști:

- un albuș de ou amestecat cu 1/2 linguriță suc de lămîie;
- o lingură suc de roșii o lingură, o linguriță argilă;
- 2 lingurițe lapte nefiert, 2-3 picături suc de lămîie, 2 lingurițe carbonat de calciu;
- 2 linguri fulgi de ovăz se lasă să se umfle cu 4 linguri de lapte.

Masca se va îndepărta cu un burete sau un tifon umed, iar celulele moarte, impuritățile sînt îndepărtate realizîndu-se o curățire perfectă a pielii. ■

# Michael Jackson a spart piața

După șase ani de tăcere, cel ce s-a autointitulat „Regele muzicii pop", ***Michael Jackson*** a revenit în forță în prima linie a showbizului. Noul său album, „Invincible", lansat la sfîrșitul lunii octombrie în cinci versiuni, a urcat cu viteza fulgerului în topurile americane, vînzîndu-se în peste 110.000 de copii în prima săptămînă de la apariția sa în magazine! Michael Jackson deține, de altfel, recordul tuturor timpurilor pentru cel mai bine vîndut produs muzical din lume: conform aprecierilor, din albumul ***„Thriller",*** lansat în 1982, s-au comercializat pînă în prezent aproximativ 47 de milioane de copii. Costurile de producție și promovare ale albumului ***„Invincible''*** sînt de 30 de milioane de dolari, dar se estimează că el va aduce beneficii valorînd dublul acestei sume. ■

Moda la genul masculin

# Bărbați, îmbrăcați-vă în culorile toamnei!

■ **tendințele modei masculine în sezonul toamnă-iarnă 2001/2002**

Spiritul sezonului este caracterizat de ergonomia veșmîntului și functionalitatea lui; un stil aflat la granita dintre minimalism exagerat și unul luxuriant, dar bine temperat. Silueta toamnei 2001 conferă aparența de „băiat prea mare". Particularitățile de colorit se caracterizează prin tonuri neutre, inspirate din griurile diminetilor de iarnă, bejuri, aur patinat, brun auriu, brunuri intense de toamnă, conferind o notă masculină accentuată în echilibru cu roșu brun, culori picante, tonuri de portocaliu și ruginiu, albastru-gheață, aubergine și roz. Tăieturile sînt înguste și drepte - pînă și capacitatea buzunarelor este redusă.

Catifeaua raiată revine în fortă atît în îmbrăcămintea sport cît și în cea pentru oraș. Îmbrăcămintea festivă are o strălucire ceva mai temperată. Aici paleta coloristică este și rămîne traditională: negru, gri, albastru și culori pastelate, cu excepția unor tonuri mai puternice de violet. Dacă vreți să fiți în ton cu moda, pentru acest sezon vă recomandăm:

- Mantoul lung, silueta I sau supradimensionat.
- Noile colecții de cămăși sînt caracterizate de culori puternice și carouri. Portocaliu, ruginiu, roșu, movprună și toate nuanțele de verde fac posibilă asortarea culoare pe culoare, în diferite nuanțe, a cămășii cu costumul sau jacheta. Pastelurile clasice sînt căutate pentru ținutele de oras, gen business. Materialele variază de la poplin, la fleece și flanel.
- Pantalonii și cămașa de iarnă cu fermoar dublu și buzunare aplicate pe piept.
- Sacoul are pieptii marcați prin cusături unghiulare; permite un ușor evazaj în formă de A. De asemenea, se poartă sacouri drepte, caracterizate prin jocuri de geometrii date de tighele ornamentale sau clape.
- Costumul rămîne un articol la modă, în ciuda preferințelor din ultima perioadă pentru tehno-funcțional, vestimentația sport și, mai nou, pentru ținuta de călătorie. Un element nou este supravesta, purtată peste sacou.
- Jacheta și redingota, tunica asociată vestei, sacoul ușor cambrat, cu revere ascuțite pun în valoare silueta, iar vestele sînt nelipsite. Dar nu orice fel de veste, ci cele cu două fețe, fapt care reflectă tendința către multifuncționalitate.
- În sectorul „young fashion", jeans-ii pot fi împodobiți cu paiete sau bucățele de blăniță de iepure lipite pe la buzunare.

**Raluca IOSUB,**
**designer la „Nelmar"**

# Georgiana Soficu dorește să regizeze un music-hall

Satenă cu ochi căprui, cu chip angelic, Georgiana Soficu, elevă în clasa a IX-a la Colegiul National, este o fire deschisă, cu simtul umorului, mereu veselă. Chiar dacă nu a depășit vîrsta cînd adolescenții caută modele de urmat, preferă să fie originală, creativitatea fiind punctul ei forte. „Regret că nu mai sînt la modă musichall-urile", spune Georgiana, ce visează să finanteze, să regizeze și să facă coregrafia unui film asemănător cu „Sunetul Muzicii", în care Audrey Hepburn a cîntat și a dansat magistral. Cariera i-a fost marcată de întîlnirea cu Lucia Negară, de la Palatul Copiilor. De la ea a învătat să fie ambitioasă, să danseze, să iubească mișcarea și sportul în general. Exigentele școlare, din ce în ce mai crescute, au pus punct escapadelor artistice, determinînd-o să renunțe - cel puțin pentru o perioadă - la activități colaterale. A rămas totuși fidelă voleiului, pe care-l practică de 2 ani, la Penicilina, cu Lucia Chirilă. Chiar dacă înălțimea nu este punctul forte, la cei 1,70 metri pe care-i are se înaltă precum un condor deasupra fileului, de unde lovește mingea cu putere ori își blochează adversarele. După terminarea liceului ar vrea să urmeze Facultatea de Litere - profil engleză, dar și să rămînă implicată în sport ca profesoară de educatie fizică. Visează să obțină o bursă la Oxford și, ca urmare a cunoștințelor sale, să i se propună să predea acolo. În materie de muzică este atrasă de stilurile danse, house și pop, Britney Spears fiind cîntăreața preferată. „Am caseta pe care sînt imprimate negativele melodiilor **Hit my baby one more time** și **Don't let me be the last to know**, pe care le fredonez toată ziua", explică Georgiana Soficu de unde provine atracția pentru cîntăreața americană. **(Leonard CANANĂU)**

**La ședința de machiaj realizată la „Princesse Club", s-au utilizat produse profesionale „Pascal Firenze". Machiajul este unul de zi, cu nuanțe naturale, potrivite cu ținuta vestimentară și vîrsta Georgianei**

**La ședința foto, efectuată la „VIPER CLUB", Georgiana Soficu a purtat un compleu fustă și jachetă cu șnur ornamental și capse pe mîneci, ținută vestimentară oferită de „Nelmar" - creația designerului Raluca Iosub. Pentru această ocazie, colectivul de stiliști coordonat de Ovidiu Cristea, de la „Maviov Hair Studio", i-a făcut o pieptănătură numită „Adolescență".**

## Votul care-ți aduce „Monitorul" acasă

Talonul prin care cititorii pot stabili ordinea finală a concursului „Miss Noiembrie" se află în pag 1. Talonul va fi decupat și trimis intr-un plic pe adresa OP 10, CP 2090 sau depus la centrele de mică publicitate ale „Monitorului". Prin tragere la sorti, trei dintre cititorii care au trimis taloane completate vor primi gratuit un abonament pentru o lună la „Monitorul".

Talon de înscriere

MISS Monitorul

Nume/Prenume ____________
Adresa ____________
____________ Vîrsta ____
Telefon ________ Ocupația ________
Greutate ________ Înălțime ________
Pasiuni ____________

Trimite un plic care să conțină o fotografie și talonul de înscriere de mai sus pe adresa OP 10, CP 2090, Iași, 6600 sau depune-l la unul din centrele de Mică Publicitate Monitorul.

Princesse Club — sponsorii concursului — Nelmar

VEDETELE PATRIEI

## 3 Sud Est între Gloria Estefan și Cher

Trupa ***3 Sud Est*** pleacă astăzi în Italia, unde este invitată să participe la cîteva show-uri de televiziune și emisiuni radio. Vineri, începînd cu ora 11.00 (ora României), membrii trupei 3 Sud Est sînt invitații speciali ai emisiunii „Uno Mattina" din cadrul celui mai urmărit post de televiziune din Italia, Rai Uno. Astăzi, invitata de la „Uno Mattina" este ***Gloria Estefan,*** iar sîmbătă va fi ***Cher***. Tot vineri, dar la ora 12.30, grupul dance nr. 1 în România va fi oaspete de onoare al lui ***Cristiano Malgioglio,*** la postul de radio național italian, Iso Radio, iar duminică ei vor fi intervievați la Rai Internationale.

## „Întinde mîna" spre No Name

Formația ***No Name*** și-a lansat ieri albumul de debut cu același nume. Discul conține șase piese, toate compuse de ***Mihai Alexandru***, cel care este, de altfel, și mentorul trupei. Pe album, se regăsește și hit-ul ***„Întinde mîna ta"***, al cărui videoclip se difuzează deja la posturile muzicale de televiziune. Trupa No Name s-a format în luna mai a anului 2000. În august 2001, cei patru băieti, Claudiu, Iulian, Valentin și Gabi, au dat lovitura la Festivalul Mamaia, unde au ocupat locul I la Secțiunea de Interpretare.

## Nicky și-a făcut școală de break-dance

Nicky, fostul solist al trupei ***Boombastic***, și cei doi dansatori ai săi, Omul Pîianjen și Subzero, și-au deschis o școală de break-dance, care va functiona în discoteca bucureșteană R 2. Cursurile, ținute de cei doi coregrafi, se adresează atît copiilor cu vîrste de peste 7 ani, cît și adolescentilor. De bunul mers al afacerii va avea grijă Nicky, care va supraveghea cursurile:

***„O ședință va dura trei ore. Avem deja 40 de copii înscriși. După absolvirea acestor cursuri, ei vor primi diplomă. Cît despre taxă, pot spune că este modică tocmai pentru a da posibilitatea cît mai multor copii să vină la noi. Prețul este de 250.000 de lei pe lună".*** ■

BANC MISOGIN

**- Care sînt coordonatele soției ideale?**

**- 90-60-90.**

**- ?!?**

**- 90 de ani, coeficientul de inteligență 60 și 90 de milioane în bancă.**

B.C.U. „M. EMINESCU" IAȘI
PECU

**RoBank**
București
Constanța
Craiova
Galați
Iași
Piatra Neamț
Ploiești
Timișoara

# Cum au chefuit ieri oficialitățile din Iași

4A

În acest număr:
**Ghidul TV**

TISSOT
SWISS WATCHES SINCE 1853
EuroBIT

*Ziarul care stă de vorbă cu oamenii*

**VINERI,**
9 NOIEMBRIE
2001

Nr. 256 (3156)
16 PAGINI
5000 LEI

# Monitorul

Telefoanele redacției:
**271.271**
**271.333**

**Publicație a Grupului de Presă „Monitorul"**

Director general: **Dan Radu** | Adresa redacției: Iași, Str. Smârdan nr.5 | www.monitorul.ro | Redactor-șef: **Toni Hrițac**

Pascal, Doru și Ioan

# APOSTOLI PROLETARI

Albu, Pascal și Alexandrescu

**■ de peste zece ani, armata de peste 50.000 de muncitori din Iași este condusă de aceeași trei soldăței de plumb: Ioan Pascal (CNSRL-Frăția), Doru Alexandrescu (BNS) și Ioan Albu (Cartel Alfa) ■ ei s-ar vrea un fel de Horia, Cloșca și Crișan ai sindicalismului ieșean ■**

Dacă mulțimea de țărani din Flămînzi, care a pornit tăvălugul răscoalei în 1907, i-ar fi avut ca lideri, acum aveau statui în centrul comunei și erau pomeniți de preoți în biserici. La începutul anilor '90, erau văzuți asemenea haiducilor care se ascundeau în păduri și furau de la cei bogați pentru a astîmpăra foamea săracilor. Tehnologia modernă i-a schimbat. Vorbesc la telefoane mobile, urlă la portavoce sau dau indicații la microfoanele stațiilor de amplificare. Sînt regizorii din spatele mișcărilor sindicale din Iași. Acum cer măriri salariale și tichete de masă. De zece ani, Pascal, Albu și Alexandrescu comandă masele. Pe vremuri, puteau umple stadioane întregi cu muncitori, puteau schimba directori de instituții. Îi recunoșteau oamenii pe stradă, iar cînd deschideau ușile patronilor stîrneau panică. Unde era loc de scandal, apăreau mereu și ei. De zece ani, sînt aceeași și au făcut din titulatura de sindicalist o meserie. Țin cu dinții de ea și nu par dispuși să renunțe prea curînd, chiar dacă vremurile de glorie ale marilor manifestații de stradă au cam apus. Sînt trei sindicaliști care n-au moarte, dar nici nu prea par în viață. **(Răzvan MOLDOVEANU)**

Continuare în pagina ▶ 2A

# Procurorii gafează încă o dată în procesul Paulei Bulgaru

**■ cei care vor condamnarea Paulei Bulgaru parcă sînt blestemați să calce în străchini ■ dacă procurorul care a făcut rechizitoriul a susținut că la slujba de la Mitropolie ar fi fost peste un milion de oameni, iar procurorul Radu Moisescu a uitat cum îl cheamă pe Mitropolitul Daniel, ieri a fost rîndul procurorului Cătălin Prisăcaru să dea cu stîngul în dreptul ■ el l-a avansat pe episcopul Casian la „gradul" de Mitropolit ■ procesul tinerei care a protestat în biserică va continua pe 29 noiembrie ■**

Procurorii implicați în procesul ***Paulei Bulgaru*** **(foto)** se fîstîcesc cînd este vorba de înalții ierarhi împotriva cărora a strigat fata la slujba de Sf. Parascheva. După ce, în urmă cu două săptămîni, procurorul ***Radu Moisescu*** a uitat cum îl cheamă pe Mitropolitul Daniel, la termenul de ieri, procurorul ***Cătălin Prisăcaru*** l-a înălțat în grad pe Episcopul Casian. ***„Ne opunem citării ca martori...ăăă a Mitropolitului Daniel și...ăăăă a Mitropolitului Casian"***, a spus el la un moment dat în timpul ședinței. Apoi și-a cerut scuze și l-a repus pe Casian în funcția de episcop. Ieri, din cazul Bulgaru au sărit mai puține scîntei ca la termenele anterioare.

Deoarece a fost vorba de un simplu apel la Tribunal, discuțiile s-au purtat în jurul motivelor care au stat la baza formulării apelului de către avocați și a citării de noi martori pentru a se demonstra nevinovăția fetei. Avocata Geanina Geantău și-a repetat intenția de a fi citați ca martori Mitropolitul Daniel și Episcopul Casian. **(Adriana PLECAN)**

Continuare în pagina ▶ 2A

## ȘTIRILE ZILEI

### Scandalul sîngelui

Potrivit agenției REUTERS, România a importat din Italia mari cantități de sînge prelucrat și infectat HIV. Importul este subiectul unui mare scandal în Italia. ▶ 8A

### Credite prin CEC

Citiți în pagina ▶ **5A**, la rubrica „Seiful fără cifru", condițiile în care CEC acordă credite pentru cumpărarea sau construirea de locuințe.

## UTILE

**Meteo**
10°– 16°C 2°– 7°C 2B

**Curs valutar**
Cursul BNR și casele de schimb din Iași 5A

**Telefoane**
Numerele de telefon ale principalelor instituții de interes public 2B

**Programe TV** 7B

**Audiențe**
Orele și zilele de audiențe la șefii orașului 2B

**Horoscop** 2B

**Flash cultural** 2B

**Cinema** 2B

**Farmacii** 3B, 5B

**Servicii medicale** 3B

# Șeful IȘJ va termina ancheta în cazul transferurilor „La anul și la mulți ani!"

**■ „Am controlat doar șase licee" spune șeful IȘJ, la o săptămînă de la demararea anchetei ■ avînd în vedere că în Iași sînt 48 de licee, cel mai probabil, investigațiile vor fi finalizate în opt săptămîni ■ azi, Mihai Dumitriu va prezenta un raport al transferurilor la cele șase licee prefectului de Iași, Corneliu Rusu Banu ■**

Șeful Inspectoratului Școlar Județean (IȘJ), ***Mihai Dumitriu*** va prezenta astăzi rezultatele parțiale ale controlului efectuat de instituția pe care o conduce în liceele din Iași, în afacerea transferurilor la clasa a IX-a. La o săptămînă și jumătate după dezvăluirile făcute de „Monitorul", comisia de anchetă a IȘJ a investigat transferurile în clasa a IX-a efectuate în șase licee din Iași. Mihai Dumitriu susține că deține în acest moment concluziile cercetărilor în cele șase instituții pe care nu le-a numit, însă. Practic, la o săptămînă de controale în licee, conducerea Inspectoratului Școlar Județean nu a făcut public nici un rezultat al anchetei. Mai mult decît atît, Mihai Dumitriu susține că în componența echipei de anchetă a transferurilor sînt doi inspectori, dar numele lor este secret. Tot în secret este ținut și numele liceelor verificate. Pe de altă parte ***Doru Țigău,*** inspector școlar general adjunct, susține că nu știe să existe o astfel de comisie, dar nu exclude posibilitatea ca aceasta să existe. Controalele transferurilor au început după ce „Monitorul" a dezvăluit primele cazuri de transferuri ilegale. Bilanțul transferurilor prezentate pînă acum de „Monitorul" a atins acum numărul 48. Trei elevi s-au transferat la Liceul „Anghel Saligny" de la clasele profesionale, însă transferuri au fost aprobate și la liceele „Alecsandri", „Moisil" și „Al.I.Cuza". **(Corina GÂLCĂ)**

Continuare în pagina ▶ 3A

Afaceri profitabile cu Moartea

# Înmormîntări în rate la firma „Sinda"

**■ „Ideea afacerii mi-a venit după ce mi-a murit mama" - povestește Dana Tomin, proprietara firmei**

Cum cineva trebuia să se ocupe și de înmormîntări, un medic veterinar din Iași s-a gîndit să înceapă o afacere care ar putea fi considerată de unii macabră. Firma „Sinda" situată strategic pe strada Eternității nr.85., este unică în Iași prin gama de servicii de pompe funebre. Proprietara ***Dana Tomin*** de profesie medic veterinar ne mărturisește: ***„Ideea mi-a venit după ce mi-a murit mama și am constatat pe propria-mi piele ce înseamnă să nu știi încotro s-o apuci în asemenea situații extrem de dureroase. M-am gîndit cum pot scuti oamenii de atîta alergătură cînd au un mort în familie și numai de alergat într-o mie de locuri pentru toate angaralele necesare nu mai sînt buni. Astfel am demarat afacerea în 1994 și nu cred să am concurent pe piață pînă la ora asta."*** (Claudia ENEA)

Continuare în pagina ▶ 5A

# Putin: „SUA sînt pe cale să piardă războiul informațiilor"

Statele Unite sînt pe cale să piardă bătălia informațiilor în campania lor antiteroristă, a declarat președintele rus ***Vladimir Putin*** **(foto)**, într-un interviu acordat canalului american de televiziune ABC. ***„Aș spune că Statele Unite sînt pe cale să piardă, nu pe front militar, ci pe frontul informației"***, a declarat el. ***„Mi se pare că, în planul informației, teroriștii sînt mult mai hotărîți și mai ofensivi, prezentîndu-se, în ceea ce privește emoțiile produse în rîndul opiniei publice, ca un veritabil concurent"***, a adăugat președintele rus.

Ultimele noutăți de pe front, în pagina ▶ 8A

# PSD negociază cu PRM retragerea moțiunii „Tezaurul"

Reprezentanți ai PSD au solicitat conducerii PRM să retragă moțiunea „Tezaurul", care ar urma să fie dezbătută astăzi, invocînd posibilitatea ca, în schimb, să tergiverseze ridicarea imunității lui ***CV Tudor***, au declarat ieri surse din partidul de guvernămînt. PSD consideră că, indiferent de modul în care Camera ar vota asupra moțiunii, dezbaterea ei ar determina dificultăți în procesul de negociere privind încheierea tratatului cu Rusia.

Sursele menționate au precizat că, în timpul negocierilor dintre PSD și PRM, partidul de guvernămînt ar fi propus PRM ca, în schimbul retragerii moțiunii, să tergiverseze în Parlament ridicarea imunității parlamentare a liderului PRM, Corneliu Vadim Tudor. Negocierile dintre PSD și PRM pe această temă au continuat pînă astăzi dimineața, cînd este programată dezbaterea moțiunii în plenul Camerei Deputaților, au arătat sursele citate. ■

ATLAS REISEN
**ATLASSIB**
LINIE INTERNAȚIONALĂ DE CĂLĂTORI
Zilnic din România spre: GERMANIA, FRANȚA, ITALIA, AUSTRIA, SUEDIA, UNGARIA, IUGOSLAVIA, SPANIA
Tel/Fax 032/213491

# Iași-Bacău, derby-ul Moldovei

**Monitorul în direct**
**La Radio Nord Est (100,4 FM), între orele 18,30 și 20,00.**

De ani de zile, ieșenii asistă la o dispută neclară între Iași și Bacău, dispută care poate crea frustrări unor ieșeni. Este Iașul în concurență economică cu Bacăul? Dacă există, această concurență este benefică sau nocivă mediului de afaceri? Pierde Iașul teren în raport cu Bacăul? Au vreo responsabilitate politicienii locali?

Haideți să lămurim odată această problemă! Participați în direct, în această seară, la clarificarea acestei dileme, împreună cu invitații noștri, deputatul ***Paul Neamțu*** (PSD) și consilierul local ***Florin Hozoc*** (PNL), doi reprezentanți de marcă ai noii generații de politicieni, la emisiunea ***„Monitorul în direct"***. ■

**Moderatorul emisiunii, Claudiu RAUS, șeful departamentului „Politic" al cotidianului Monitorul**

# Congresul SUA a votat în favoarea extinderii NATO

Congresul american s-a pronunțat prin vot în favoarea extinderii NATO și a deblocat în acest scop 55 de milioane de dolari pentru mai multe țări candidate din Europa de Est. Congresmenii au adoptat cu 372 de voturi ***„pentru"*** față de 46 ***„împotrivă"*** un proiect de lege intitulat „Consolidarea libertății", prin care și-au exprimat sprijinul față de extinderea NATO în perspectiva viitorului summit al Alianței Nord-Atlantice din anul 2002 de la Praga. Totodată, ei nu s-au pronunțat în ceea ce privește candidaturile specifice. În vederea facilitării procesului, Congresul prevede alocarea, în anul 2002, a circa 55 de milioane de dolari Estoniei, Lituaniei, Letoniei, Sloveniei, Slovaciei, Bulgariei și României, candidate la Alianța Nord-Atlantică.

***„Decizia SUA este un pas important pentru integrarea României în Alianță. Este un lucru pozitiv că există asemenea inițiative"***, a apreciat fostul ministru al Apărării, ***Victor Babiuc,*** vicepreședinte al Consiliului Național al PNL. ■

Calculatoare * Componente * Accesorii * Consumabile * Imprimante * Birotica * Soft * Distributie * Comunicatii * Service de specialitate * Networking * Telefonie mobila * Mobilier * Consultanta
**Dacă** nu crezi că avem cele mai **bune prețuri** vino și convinge-te **singur**
COMPUTER HOUSE INVEST • Bulevardul Independenței • 217800

**Zacuscă în cinstea Regelui Mihai:** *„În cinstea Majestăţii Sale!“*, au rostit ieri la unison vreo treizeci de membri PNŢCD la Biserica Banu, după un Te Deum dedicat Regelui Mihai I al României. ***„În fiecare an, fie de ziua sa de naştere, 25 octombrie, fie de Sfinţii Arhangheli Mihail şi Gavriil, ne adunăm aici pentru Te Deum în cinstea Regelui“***, ne-a spus ***Mihai Dorin***, presedintele filialei judeţene a partidului condus de ***Victor Ciorbea.*** După Liturghie, cei doi preoti de la biserica situată pe strada Lăpuşneanu au oficiat „momentul“ dedicat Regelui, sfintind vinul, cozonacul şi tartinele cu zacuscă oferite de membrii PNŢCD credinciosilor prezenţi la slujbă. Majoritatea celor prezenţi ieri la Biserica Banu sînt membri al Asociaţiei „Amicii Regelui Mihai“. **(Mirela CORLĂŢAN)**

**Vacanţă activă:** Străzile şi muzeele Iaşului au fost invadate în această săptămînă, destinată educaţiei active, de sute de şcolari. Principalele puncte de atracţie au fost Palatul Culturii, Teatrul „Luceafărul“, Muzeul de Istorie Naturală, Grădina Botanică şi casele memoriale. Elevii Şcolii nr. 25 „Miron Costin“ au fost în excursii la Bicaz şi Lacul Roşu, iar alţi colegi de-ai lor au sustinut olimpiada de Religie. ***„Pentru ca săptămîna să fie cît mai reuşită, am implicat pe lîngă învăţători şi pe profesori“***, ne-a declarat directoarea Scolii „Miron Costin“, ***Viorica Dobre.*** Copiii de la şcoala „Euroed“ au plecat într-o tabără de creaţie lîngă Vatra Dornei. ***„S-au organizat şi concursuri de şah şi ore de lectură care să-i obişnuiască pe cei mici cu bibliotecile“***, a precizat directorul de marketing de la „Euroed“, Doina Voicu. **(Valentina BIŢĂ)**

**Marşul universitarilor:** Universitarii din toată ţara, afiliaţi la Federaţia Naţională Sindicală „Alma Mater“, vor merge luni cu jalba în proţap la Bucureşti, unde îşi vor cere drepturile organizînd un marş de protest. Lefurile foarte mici şi discriminarea salarială în raport cu alte categorii de bugetari sînt nemulţumirile majore ale profesorilor din învăţămîntul universitar. ***„După şedinţa de Consiliu Naţional programată pentru dimineaţa de luni, vom participa la acest marş. Un marş are alte criterii de legalitate decît o grevă“***, explică ***Constantin Amihăiesei,*** liderul sindical „Alma Mater“ de la „Al.I. Cuza“. Oful universitarilor este acela că 4.373 miliarde de lei, alocate învăţămîntului superior în proiectul de buget pentru anul 2002, corespund unei rate a inflaţiei de 15%, spre deosebire de 34% rata reală. **(Mirela CORLĂŢAN)**

**Se aşteaptă ordine în cazul Mareşalului:** Prefectul ***Corneliu Rusu Banu*** **(foto)** a declarat că autorităţile locale ieşene îşi vor reformula poziţia atît faţă de denumirea cimitirului de la Leţcani, cît şi de străzile care poartă numele mareşalului Ion Antonescu. ***„Aşteptăm comunicări importante de la Guvern, după care vom şti exact ce poziţie vom lua în privinţa statuilor şi străzilor care poartă numele lui Ion Antonescu“***, a precizat prefectul. Acesta a adăugat că bustul mareşalului ***„nu se află şi nici nu va fi amplasat în incinta Corpului 10 Armată“***. **(B.P.)**

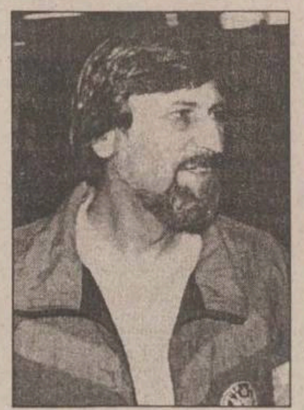

„Din arhiva Monitorului“: Ioan Pascal, Doru Alexandrescu şi Ioan Albu pe vremea cînd abia intraseră în lupta sindicală

# Apostoli proletari

Continuare din pagina 1A

## Marile afaceri le fac liderii de la Centru

Statutul de lider de sindicat regional sau judeţean este mai mult o titulatură onorifică, consideră ***Dan Curpan***, liderul unui sindicat feroviar. ***„Pentru liderii de sindicat de la Iaşi poate fi vorba, cel mult, de mica ciupeală. De cîteva relaţii“***, a spus Curpan. ***„Puterea sindicatelor, cel puţin a filialelor din provincie, a scăzut cumplit în ultimii ani. Ca lider de sindicat în Iaşi nu prea poţi să intri nici în politică“***, consideră liderul Curpan. Afacerile mari, pentru liderii de sindicat, se fac la Bucureşti unde aceştia îşi pot înălţa mai uşor o căsuţă de vacanţă sau, prin sistemul de relaţii, îşi pot aranja un mic sejur în străinătate sau în staţiunile din ţară.

## Ioan Pascal, om de 3 milioane pe lună

Îmbrăcat la costum, bărbatul cu ten măsliniu se aşază la una dintre mesele restaurantului de la parterul Consiliului Judeţean. Comandă scurt, cu mişcări largi. Între timp, îşi scoate pachetul de Pall Mall şi îşi aprinde o ţigară. Mănîncă repede salata şi fripturica şi pleacă la treabă. Este ***Ioan Pascal,*** liderul filialei ieşene a CNSLR-Frăţia, care are biroul de sindicat la etajul al doilea din Casa Pătrată. Cîteva mese puse cap la cap, cîteva scaune de plastic, un telefon fix şi multe hîrtii aruncate în dezordine reprezintă tot mobilierul încăperii. ***„Acum sînt aici. Peste cîteva minute pot fi într-o uzină sau chiar în altă localitate din Iaşi. Unde sînt chemat, acolo mă duc“***, povesteşte, jovial, Pascal. Telefoanele sună precipitat şi frîng şirul poveştii. Sînt sindicaliştii săi, armata de oameni pe care o conduce. Îi cer sfaturi şi lămuriri. ***„În tot judeţul avem 30.000 de membri“,*** spune mîndru şi-şi bombează pieptul spre înainte. Pentru Ioan Pascal, aventura luptei sindicale a început în primăvara lui '90 cînd s-a înfiinţat Sindicatul Liber Moldova Tricotaje. Acolo el era maistru tehnolog. După ce s-a perindat prin structurile de conducere ale mai multor organizaţii, din august 1993 este preşedintele filialei ieşene a CNSLR-Frăţia.

Acum este la mîna sindicaliştilor pe care-i conduce şi de pe urma cărora mănîncă o pîine albă. Deşi cotizaţia de 800 lei/membru este mai mult simbolică, Pascal spune că doar jumătate dintre cei 30.000 de simpatizanţi ai mişcării sindicale îşi plătesc constiincios cotizaţia. ***„Din 1998 şi pînă în iulie 2001, cotizaţia a fost de 500 de lei. Pentru că nu puteam acoperi cheltuielile, a trebuit să o mărim la 800 de lei“,*** explică liderul. Pentru munca prestată, Pascal ridică lunar în jur de 3,2 milioane de lei net, dar susţine că au fost luni cînd a plecat acasă fără nici un leu în buzunar.

## Cel mai mare succes: greva de la Taxicom din '95

Este căsătorit, are trei băieţi. Locuieşte într-un apartament cu trei camere în CUG împreună cu un băiat care este la şcoală şi cu încă unul căsătorit. Are o Dacie din 1996 şi spune că munceşte pe rupte la ţară, la Miroslava sau la Cotnari, unde au părinţii pămînt, pentru a-şi rotunji veniturile. În subordinea sa se află cele mai importante sindicate din sectorul bugetar. Vorbeşte cu profesorii din învăţămîntul preuniversitar, cu membrii Sanitas, poate da indicaţii sindicaliştilor de la RATC, pretinde că ştie şi problemele angajaţilor regiei locale de termoficare sau ale celor de la CET. La Pangran, Moldova Tricotaje, Iasitex sau Moldomobila îl cunosc toţi. Nu a ratat nici un protest, nimic nu s-a făcut fără încuviinţarea lui. ***„Oamenii din sindicat vin la mine şi îmi povestesc despre cererile lor. În funcţie de domeniu de activitate şi de natura revendicărilor, le pot recomanda cum să declanşeze conflictul de muncă. Paşii trebuie respectaţi cu sfinţenie. Totul trebui făcut legal“***, avertizează el. Pentru Pascal, clipele de glorie, apogeul mişcărilor sindicale, au fost acum şase-şapte ani. ***„În '94-'95 au fost două greve la Taxicom şi la Peco care au ţinut mai mult de 45 de zile. Astea cred că au fost cele mai importante“***, afirmă cu melancolie, Pascal, care parcă duce dorul activităţii sindicale de stradă. Acum protestele sînt sporadice şi sînt dezamorsate destul de repede. Se discută mult, se obţin cîteva revendicări.

## Doru Alexandrescu înghite sindicate din 1993

Pe acelaşi palier din Casa Pătrată se află şi biroul lui ***Doru Alexandrescu,*** preşedintele filialei locale a Blocului Naţional Sindical (BNS). Hîtru, Alexandrescu mormăie printre dinţi: ***„Barul Naţional Sindical şi CNSLR-Beţia“,*** redenumind în glumă cele două confederaţii naţionale. De zece ani, Alexandrescu are o singură meserie: să conducă masele. Acum are 12.000 de membri, care nu plătesc nici un leu cotizaţie. A început în 1990 cînd a înfiinţat Sindicatul Liber Independent al secţiei mecano-energetic din Nicolina, cu 400 de membri. După el s-au luat alţii care au mai făcut încă 14 sindicate tot în Nicolina. În 1993 a ajuns preşedinte la sindicatul din Nicolina, care le-a înghiţit pe toate celelalte, în 1994 a ajuns preşedintele filialei regionale a BNS, pentru ca din 1995 să ocupe funcţia de preşedinte al organizaţiei judeţene a BNS. De atunci, are sindicalişti de la Electrica, Romtelecom, Poştă, funcţionari publici, mecanici de locomotivă, din construcţii.

## Vrea să-şi ia un Mercedes vechi de 22 de ani

***„Cine crede că liderii de sindicat trăiesc boiereşte se înşală. Nu sînt fonduri şi fiecare ne descurcăm cum putem. Din banii mei cumpăr creioane şi hîrtie, covorul l-am adus de acasă, iar biroul l-am văruit prin intermediul unui prieten. Nu mă duc nicăieri să cer nimic. Însă de la sindicatele afiliate mai capăt o hîrtie, un pix“,*** spune Alexandrescu. Liderul BNS susţine că nu are cu ce se lăuda nici cînd vorbeşte de avuţiile proprii: ***„Locuiesc într-un apartament cu două camere, nedecomandat, din Splai Bahlui. Am un copil student, iar soţia este bugetar. Acum sper să fac şi eu rost de o maşină. Un prieten mi-a promis că-mi dă un Mercedes vechi de 22 de ani, dar foarte bine întreţinut, are vopseaua originală“.*** În cei zece ani, Alexandrescu a făcut de toate, de la proteste spontane, pînă la mişcări bine organizate. Cel mai important conflict pe care l-a administrat a fost în 1994, la Nicolina. ***„A fost un protest legat de salarii. Oamenii au fost foarte disciplinaţi, a fost o grevă de avertisment de două ore şi am reuşit să obţinem foarte multe“,*** afirmă acesta. Alexandrescu citeşte orice înseamnă legislaţie de muncă, pentru că în orice moment trebuie să ştie să le răspundă oamenilor.

## Ioan Albu este şef peste 11.000 de oameni

Cea de-a treia confederaţie importantă cu filială la Iaşi, Cartel Alfa este condusă de ***Ioan Albu.*** În sindicat, în tot judeţul, Albu are 11.000 de membri de la care încasează o cotizaţie de 1% din salariul minim pe economie, adică 1.400 de lei. Este liderul filialei ieşene din 1993 şi are sindicalişti de la Remar Paşcani, Antibiotice, Terom, Primărie, Universitatea de Medicină şi Farmacie, Universitatea Tehnică „Gh. Asachi“. ***„Încasez lunar aproape 4 milioane de lei. Este greu cu banii pentru că doar 40% din membri îşi plătesc cotizaţiile“,*** a spus Albu. Acesta locuieşte din 1978 într-un apartament cu 2 camere pe strada Primăverii, lîngă Staţia de Salvare şi are un Aro 10 care l-a costat 12 milioane de lei în noiembrie 1992. Ioan Albu susţine că o zi ar trebui să aibă 48 de ore pentru a termina tot ce are de făcut. ***„Am lucrat din '78 pînă în '95 la CUG. Ultima dată am fost şef formaţie oţelărie electrică. Acum sînt doar lider de sindicat, din asta şi pentru asta trăiesc“,*** a spus Albu. Pentru că a lucrat foarte mulţi ani la CUG, prima victorie importantă ca sindicalist a obţinut-o cînd s-a întocmit primul contract colectiv de muncă la această uzină. ***„Pe o uşă eram dat afară, pe alta intram. Cu un tren veneam de la Bucureşti, cu altul plecam“,*** îşi aminteşte liderul de la Cartel Alfa. Albu susţine că a participat la sute de manifestaţii, şi în Iaşi şi la Bucureşti. A fost în prima linie cînd manifestările au fost în forţă, dar susţine că preferă să rezolve conflicte prin dialog. ***„Nu mă sperii de nimeni. Voi sta la sindicat atîta timp cît vor vrea oamenii“***, afirmă el. Acesta susţine că lucrează excelent şi cu ceilalţi doi lideri de sindicat pentru că între confederaţii nu poate fi vorba de competiţie.

## La ce este bun un lider de sindicat

Liderul de sindicat al RATC, ***Vasile Sandu*** lucrează de cîţiva ani împreună cu ***Ion Pascal,*** liderul de la CNSLR-Frăţia, sindicat la care este afiliată şi regia ieşeană. ***„Ne înţelegem perfect. La orice mişcare sindicală discut cu el pentru a alege cea mai bună variantă“,*** a spus Sandu. Liderul de la RATC susţine că Pascal are o echipă de lucru numeroasă şi că nimic nu este lăsat la voia întîmplării în timpul declanşării unui protest.

***Petru Gorea***, liderul sucursalei ieşene a Electrica, afiliată la BNS, susţine că ***Doru Alexandrescu*** are un rol important prin relaţiile pe care şi le-a făcut în timp. ***„De fiecare dată Alexandrescu mi-a facilitat intrarea la şefii Prefecturii sau la parlamentari. A mers cu noi la proteste chiar şi la Bucureşti. Cunoaşte legislaţia şi procedează mereu după carte“,*** a precizat Gorea.

Chiar dacă nu a avut activitate pe linie sindicală în Palatul Roznovanu, ***Renata Puşcaşu,*** liderul de sindicat din Primărie lucrează cu ***Ion Albu*** de la Cartel Alfa. ***„Sîntem afiliaţi la Cartel Alfa din 1999. Am participat la şedinţe şi pot spune că Ion Albu rezolvă problemele prin dialog şi nu cu toporul“***, a declarat Puşcaşu. **(R.M.)**

# Procurorii gafează încă o dată în procesul Paulei Bulgaru

Continuare din pagina 1A

Procurorul de şedinţă a solicitat respingerea cererii motivînd că cele două înalte feţe bisericeşti nu s-au constituit parte vătămată pentru a fi oportună chemarea lor la bară. În replică, avocata ***Mariana Bâzdâră*** a încercat să-şi ajute colega spunînd că prezenţa ierarhilor este necesară pentru a se stabili cu acurateţe cum s-au petrecut lucrurile cînd se presupune că Paula Bulgaru ar fi împiedicat exercitarea unui cult religios sau ar fi adus atingere bunelor moravuri. În plus, s-a mai solicitat citarea celor trei surori, rude, pe baza mărturiilor cărora procurorii au întocmit actul de trimitere în judecată.

Judecarea cauzei a fost precedată de un schimb de replici dure între preşedinta instanţei şi avocata Mariana Bâzdâră. Deoarece, în mod curent, la începutul şedinţei se iau mai întîi cazurile care sînt amînate, avocaţii Paulei Bulgaru au cerut strigarea cauzei mai devreme. Preşedinta instanţei a atenţionat-o însă pe Mariana Bâzdâră că ***„solicită un regim special“*** şi nu a strigat cauza decît spre sfîrşitul şedinţei cînd s-a ajuns la poziţia 40, unde era trecut şi numele Paulei Bulgaru. În motivele de apel depuse la dosar, Paula Bulgaru a scris că se consideră nevinovată, deoarece dreptul său la o opinie personală este garantat de Constituţie şi de Convenţia Europeană a Drepturilor Omului, şi că nu a spus nimic care să aducă atingere sentimentului de pudoare colectivă. După terminarea discuţiilor, care au durat în jur de 20 de minute, preşedinta instanţei a acordat un nou termen de judecată pe 29 noiembrie. În ceea ce priveşte martorii care vor fi audiaţi, judecătoarea s-a oprit numai asupra celor trei surori din satul Horia, judeţul Neamţ, care au fost folosite ca martori de către acuzare. Mitropolitul Daniel şi Episcopul Casian au scăpat de citaţii deoarece, a motivat judecătoarea, ***„prezenţa lor este inutilă“.***

Avocata Mariana Bâzdâră împreună cu Paula Bulgaru

## Cazul Paula Bulgaru

***Paula Bulgaru,*** o tînără creştin ortodoxă şi care poarte straie de călugăriţă fără a aparţine vreunei mănăstiri, a strigat împotriva ***Mitropolitului Daniel*** şi a ***Episcopului Casian*** în timpul slujbei de Sf. Parascheva de pe 14 octombrie. Acuzată că l-ar fi făcut pe Casian „criminal“ şi că a strigat: ***„Nu sînteţi vrednici! Jos Daniel! Jos Casian, criminalul!“***, tînăra a fost arestată fiind acuzată de tulburarea liniştii publice, împiedicarea exercitării unui cult religios şi ultraj contra bunelor moravuri. Judecătorii au eliberat-o însă pe fată înainte de consumarea mandatului de arestare şi au condamnat-o la trei milioane lei amendă penală pentru ultimele două acuzatii. Prin contestarea soluţiei judecăto-reşti, procesul a ajuns la Tribunal. Următorul termen a fost stabilit peste două săptămîni.

# Raziile împotriva cerşetorilor nu au nici un efect

■ după ce sînt monitorizaţi, aceştia sînt eliberaţi de părinţi în numai cîteva ore pentru a-i trimite iarăşi pe stradă

**Cerşetorii ieşeni pot fi consideraţi nişte adevărate vedete urbane, toleraţi de societate şi de organele de ordine. Prezenţi zilnic pe străzi, cunoscuţi de către autorităţi, cerşetorii, fie ei copii sau adulţi, nu dispar din peisajul comunitar decît atunci cînd mor. Acest lucru a fost demonstrat de cea mai recentă razie a Poliţiei ieşene. Marţi, poliţişti de la toate secţiile de Poliţie din oraş, însoţiţi de gardieni publici, au racolat 20 de boschetari cerşetori, dintre care şapte minori. Identificaţi, amprentaţi şi fotografiaţi, toţi cei 20 de năpăstuiţi au apărut încă de miercuri din nou pe străzi.**

Cazul cel mai vizibil este al lui Sînplon, un ţigănuş cerşetor de 12 ani. Locul lui favorit de cerşit este Copoul, unde stă de dimineaţă pînă seara, ţinîndu-şi un picior sub el ca să pară schilod. Ieri dimineaţă, deja adunase cîteva mii din cerşit. Şi el, ca şi ceilalţi şase minori prinşi de Poliţie, nu au stat decît o noapte la Centrul de Primire Minori în Regim de Urgenţă (CPMRU). ***„Chiar marţi seara au venit părinţii şi au cerut să-şi ia copiii înapoi acasă. După discuţii cu aceştia, toţi minorii au plecat în familii, miercuri dimineaţă“,*** a declarat şefa CPMRU, ***Silvia Popa.*** Din cei şapte minori, patru erau la prima „vizită“ la Centru, deşi cîţiva proveneau din familii dezorganizate sau monoparentale sărace. ***„În cazul lor trebuie făcute anchete sociale, ca să se stabilească dacă au fost abuzaţi. Pînă la efectuarea anchetelor, minorii nu puteau fi ţinuţi aici“,*** a explicat Silvia Popa. Poliţia se consideră şi mai puţin răspunzătoare: ***„Acţiunea a fost organizată pentru a monitoriza persoanele fără ocupaţie, care vagabondează sau cerşesc. Mai mult Poliţia nu poate face“***, a afirmat sublocotenentul ***Mădălin Ţăranu*** de la Inspectoratul Judeţean de Poliţie. **(Cătălin PRISACARIU)**

# Accident cumplit

■ o femeie tăiată de două trenuri

O femeie a fost călcată de două trenuri la un interval de numai cîteva secunde.

Aseară, în jurul orelor 20.30, la trecerea pietonală peste calea ferată dinspre B-dul Nicolae Iorga spre cartierul Galata a avut loc un cumplit accident de tren.

O pensionară care încerca să traverseze liniile de cale ferată a fost surprinsă de un tren care circula dinspre Gara Nicolina spre Gara Iaşi, după care, la un interval de numai cîteva secunde, trupul ei a fost lovit de un al doilea tren care circula din sens opus. La faţa locului a sosit imediat un echipaj al Serviciului de Ambulanţă care a încercat să resusciteze victima fără succes.

Poliţiştii de la Inspectoratul de Poliţie Transporturi Feroviare au solicitat transportarea la Morgă a cadavrului femeii sfîrtecate de tren.

Din primele verificări, persoana decedată este o pensionară în vîrsta de aproximativ 65 de ani. Pînă la ora închiderii ediţiei, identitatea acesteia nu fusese încă stabilită. **(Cătălin ŞTEFĂNESCU)**


METRO sign

MATERIALE PROMOŢIONALE INSCRIPŢIONABILE

Agende şi calendare 2002
Ceasuri birou şi perete
Calculatoare birou
Seturi protocol
Truse pix si stilou
Brelocuri
Brichete, port cărţi vizită şi CD
Organizer
Pixuri metalice şi de plastic

Telefon: 095-20.40.16 094-59.44.55 093-308.746

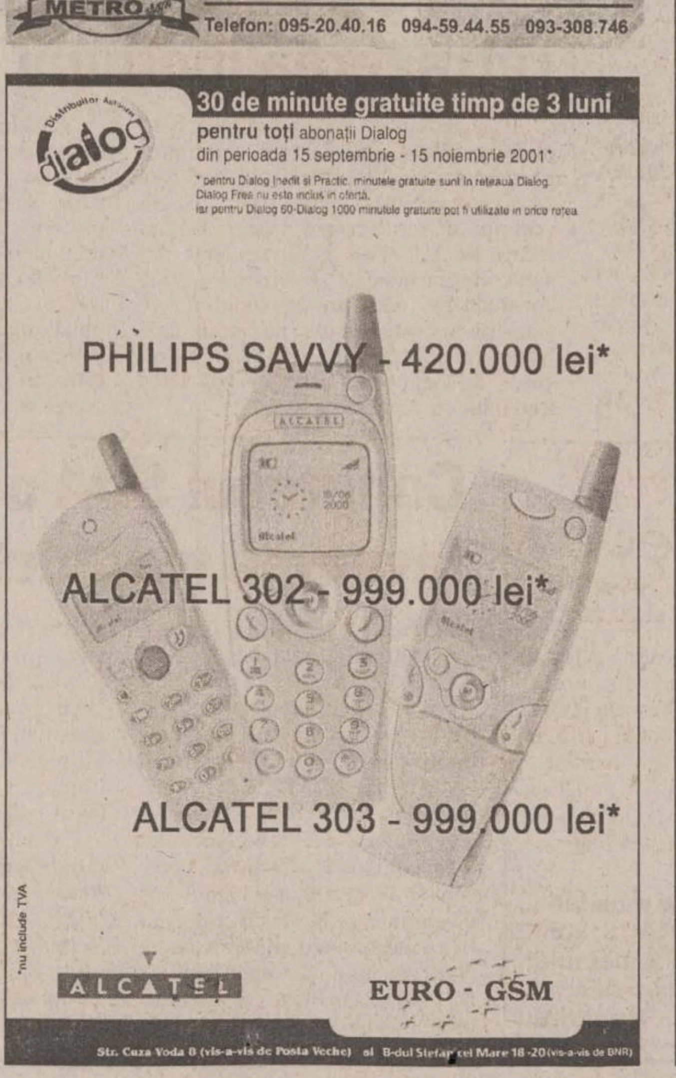


**Importator unic al unei mărci europene de prestigiu producătoare de automobile, caută distribuitori locali în municipiul Iaşi, care să îndeplinească următoarele condiţii:**

- spaţiu expunere automobile (suprafaţa utilă minimum 150 mp) cu amplasament adecvat activităţii de vînzare auto;
- service cu minimum 4 posturi de lucru, autorizat RAR (sau în curs de autorizare RAR);
- capacitate financiară adecvată unei investiţii importante;
- stil de lucru flexibil, în vederea adoptării normelor internaţionale existente în domeniu.

Firmele interesate vor adresa răspunsul lor la CP 39-E 10; Oficiul Poştal nr. 39 Bucureşti, pînă în data de 30 noiembrie 2001, şi va avea următoarea componenţă:

-scrisoare de intenţie cu prezentarea firmei, din care să reiasă şi situaţia financiară;

-plan de situaţie al construcţiei şi amplasamentul său în oraş (sau detalii referitoare la terenul deţinut);

-fotografii relevante

# Dumitriu va termina ancheta „La anul și la mulți ani!“

■ „Am controlat doar șase licee“ spune șeful ISJ, la o săptămînă de la demararea anchetei ■ avînd în vedere că în Iași sînt 48 de licee, cel mai probabil, investigațiile vor fi finalizate în opt săptămîni ■ azi, Mihai Dumitriu va prezenta un raport al transferurilor la cele șase licee prefectului de Iași, Corneliu Rusu Banu ■

Continuare din pagina 1A

În majoritatea cazurilor, transferurile s-au efectuat prin încălcarea regulamentului în vigoare, elevii fiind primiți în licee deși aveau medii mai mici decît ale ultimilor admiși. Se vorbește despre peste o sută de transferuri aprobate pînă la 15 septembrie în orașul Iași însă avalanșa a continuat după această dată. Sumele vehiculate pentru facilitarea plecării de la o școală proastă la una mai bună trec de 10 milioane de lei.

Cui revine responsabilitatea pentru „admiterea la negru“ derulată în această toamnă în licee, este deocamdată o enigmă. Directorii, fie afirmă că transferurile au fost avizate de consiliile profesorale sau de cele de administrație, fie „se acoperă“ spunînd că totul s-a făcut cu girul conducerii Inspectoratului Școlar Județean. Pînă acum, nici șeful ISJ, ***Mihai Dumitriu***, nici inspectorii generali adjuncți nu au infirmat declarațiile directorilor, dînd impresia unei complicități. Mai mult decît atît, Mihai Dumitriu a promis de la începutul acestei săptămîni că va raporta prefectului ***Corneliu Rusu Banu*** lista cu toate cazurile de transfer efectuate în liceele ieșene, dar prezentarea acestui raport a fost sistematic amînată. ***„Mi-a prezentat un prim raport, dar nu era complet și l-am respins, erau doar două cazuri, aștept un nou raport pentru că mi s-a cerut și mie să-l prezint la București, la cabinetul Ecaterinei Andronescu“*** a spus prefectul de Iași. ***„Am controlat doar șase licee, iar controlul merge încet și va mai dura, pentru că în Iași sînt 48 de licee și grupuri școlare“*** a explicat șeful ISJ.

## Mai puține locuri în licee, la admiterea din vară

La licee și școli profesionale vor fi mai puține locuri scoase la concurs, de anul viitor, pentru că cea mai mare importanță va fi acordată învățămîntului obligatoriu. ***Mihai Dumitriu***, șeful Inspectoratului Școlar Județean, susține că trebuie neapărat ca de anul viitor să mențină doar 13.031 cadre didactice în învățămîntul ieșean. Pe primul loc în anul școlar 2002-2003 se situează dascălii pentru elevii claselor I -VIII.

Pînă la 31 decembrie, directorii de școli trebuie să prezinte planurile de școlarizare cu cifre exacte pentru viitorul an școlar. ***„Vom asigura, în primul rînd, condițiile pentru cei care frecventează învățămîntul obligatoriu, iar pentru licee, școli profesionale și de ucenici există posibilitatea ca, de anul viitor, numărul de locuri din planul de școlarizare să se reducă“,*** a declarat Mihai Dumitriu, șeful ISJ.

În privința numărului cadrelor didactice, inspectoratul va reverifica toate încadrările pînă la sfîrșitul anului și va reduce 132 de posturi. **(Corina GÎLCĂ)**

## PE SCURT

### Iașul a intrat în NATO

Iașul s-a „integrat“ în NATO prin participarea academicianului ieșean ***Horia Teodorescu,*** în calitate de co-director, la o conferință internațională NATO în Portugalia. Desfășurată în urmă cu o săptămînă, conferința NATO a adus recunoașterea școlii ieșene în domeniul științei și tehnologiei informației, reprezentată la manifestare prin trei facultăți: Electronică și Telecomunicații (prin acad. prof.dr. Horia Teodorescu), Matematică (prof.dr. Ioan Tofan) și Informatică (conf.dr. ***Dan Cristea).*** Manifestarea din Portugalia va fi urmată de organizarea în iulie 2001 la Iași a Conferinței Europene de Sisteme și Tehnologii Inteligente. De asemenea, între Facultatea de Electronică și Telecomunicații de la Universitatea Tehnică și Universitatea Vila Real s-a semnat în Portugalia o convenție de cooperare care presupune schimburi de studenți între cele două instituții. **(Mirela CORLĂȚAN)**

### 574 milioane lei amenzi pentru comercianții incorecți

Luna trecută, în urma celor 750 de controale făcute de inspectorii Direcției de Sănătate Publică (DSP) în unități comerciale din județ au fost aplicate 141 amenzi în valoare de 574 milioane lei, de patru ori mai mult decît în septembrie. ***„Au fost avertizate 89 de societăți și au fost retrase 2 autorizații sanitare de funcționare. De asemenea, s-au retras de pe piață 416 kg de produse necorespunzătoare (margarină, cremă de ciocolată etc). Sînt abateri repetate, și de aceea noua legislație ce va fi aplicată în curînd permite închiderea definitivă a unităților care greșesc“***, a precizat dr. ***Cornelia Teodorescu***, șeful Corpului Inspectorilor de Stat din DSP. De asemenea, va fi obligatorie ambalarea și etichetarea produselor comercializate, după care comercianții prinși că nu respectă normativele vor răspunde în fața legii. **(C. DONOSE)**

# O familie de ieșeni s-a intoxicat cu gaz de la centrala termică

■ aceștia au fost salvați în ultimul moment de fiul lor, care i-a găsit în comă

O familie a ajuns în comă la Spitalul de Urgență din cauza gazului metan emanat de centrala termică. Soții ***Dorin*** și ***Ana C.***, de 50, respectiv 51 de ani, din Iași, au intrat în comă după o noapte în care au inhalat gaz metan emanat de centrala termică. Cei doi locuiesc într-o casă la capătul Copoului și au centrala termică de mai multă vreme, pînă acum neavînd nici un fel de probleme cu aceasta. Miercuri seară, înainte de a adormi, Dorin C. a meșterit la centrală asigurînd-o pe soția sa că vor avea și mai multă căldură.

Cei doi au adormit liniștiți fără să-și facă griji din cauza centralei termice. Șansa lor s-a numit fiul lor, care a venit la timp pentru a-i salva. ***„Băiatul a ajuns acasă dimineață, la ora 7. Cînd a intrat în casă era să leșine din cauza mirosului de gaz emanat de centrală. Părinții lui erau în comă, și dacă ar fi ajuns cu jumătate de oră mai tîrziu, probabil i-ar fi găsit morți“***, a spus dr. Tudor Ciuhodaru, șeful Serviciului de Primire Urgențe a Spitalului de Urgențe Iași.

Aduși la Spitalul de Urgențe, soții au fost internați în comă de gradul I cauzată de intoxicație mixtă cu metan și monoxid de carbon. Ana C. era în șoc, iar tensiunea ei era insesizabilă. ***„Am reușit să-i stabilizăm și sperăm ca evoluția lor să fie bună și să-și revină în curînd din comă“,*** a precizat dr. Ciuhodaru. Acesta este al doilea caz de intoxicație cu monoxid de carbon și gaz metan din această toamnă. O altă familie a fost salvată, de asemenea în ultimul moment, de unul dintre copii. ***„Cu astfel de lucruri nu e de glumit. Din așa ceva se poate muri“***, a mai spus dr. Tudor Ciuhodaru. **(S.R.)**

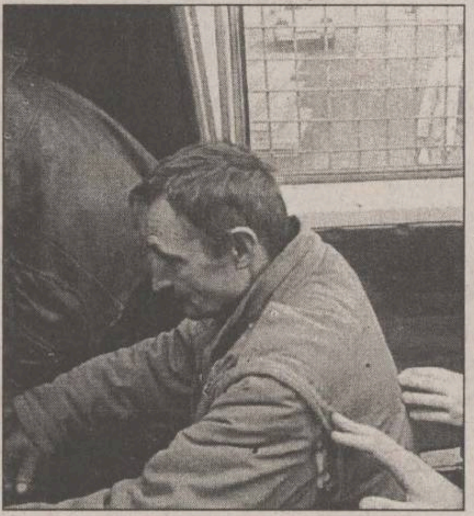

Din 1981, Zorilă s-a apucat să facă arme artizanale pentru prietenii care „au familii grele“

# Vasile Zorilă face pe bandă rulantă arme de vînătoare

Departamentul Poliției de Intervenție Rapidă, polițiști din cadrul Biroului Arme Explozivi și Substanțe Toxice și reprezentanți ai Ocolului Silvic Podu-Iloaiei au descoperit patru persoane care dețineau arme de vînătoare confecționate artizanal. Miercuri după-amiază, polițiștii ieșeni au organizat o acțiune pe raza comunei Mădîrjac, în urma căreia au descoperit în locuințele lui ***Mihai Gavril*** (52 ani), care a fost arestat ulterior chiar în ziua onomastică, ***Constantin Cioabă*** (34 ani), ***Vasile Zorilă*** (43 ani) și ***Gavril Apostol*** (40 ani), mai multe arme de foc și arme de vînătoare artizanale, precum și cartușe de vînătoare. Acestea erau confecționate de Vasile Zorilă în propria-i ogradă. ***„Eu fac arme încă din anul 1981, cînd m-am eliberat din armată. La noi este lipsă de mîncare, trăim greu, și de aceea m-am apucat de făcut arme. Acestea le-am dat pe la prieteni care au familii grele pentru ca să mănînce și ei o bucată de carne și să-și întrețină familiile“***, ne-a declarat Vasile Zorilă, unul dintre cei trei arestați. Gavril Apostol a fost singurul din grup pe numele căruia procurorii nu au emis un mandat de arestare. Armele găsite asupra celor patru au fost ridicate în vederea confiscării de polițiști. Vînătorii de ocazie au fost arestați sub acuzația de nerespectare a regimului armelor și munițiilor și riscă o pedeapsă de pînă la 5 ani de închisoare. **(Cătălin ȘTEFĂNESCU)**

# Pensionarii cardiaci nu-și pot permite să se trateze

Tot mai mulți cardiaci, în general pensionari, ajung la medic pentru că își neglijează tratamentul din lipsa banilor. Zilnic, la Unitatea de Primire Urgențe a Spitalului „Sf. Spiridon“ ajung cîte doi sau trei cardiaci în crize destul de severe. ***„În ultimul timp, frecvența cazurilor nu a crescut însă constatăm că sînt din ce în ce mai grave. Multe dintre ele se datorează faptului că bolnavii nu urmează întocmai recomandările medicilor, întrerupînd frecvent tratamentul obligatoriu“***, a precizat dr. ***Diana Cimpoeșu***, coordonatorul UPU. Mulți dintre ei sînt pensionari și spun medicilor că nu-și pot permite să cumpere medicamentele prescrise în fiecare lună. O altă problemă este că de obicei pensiile vin în a doua parte a lunii cînd, de multe ori, unele farmacii termină bugetul alocat și nu mai pot onora rețetele. Asta în condițiile în care din cauza limitării bugetului CJAS, datoriile către farmacii au ajuns la 23 miliarde de lei și în lipsa unei rectificări vor continua să crească. **(C.DONOSE)**

# Serbina a fixat prețul imaginii deteriorate a Comisiei pentru Protecția Copiilor

■ el spune că va cere cîte 100 de milioane de lei fundațiilor care nu au trimis rapoarte despre copiii cărora le-au intermediat adopția în străinătate

Vinovaților, adică ONG-urilor care nu au trimis rapoarte postadopție, ***Ioan Serbina*** le cere cîte 100 milioane lei. Procesul pe care președintele CPC îl intentează fundațiilor mai are însă de așteptat. Pînă la primul termen, Serbina nu vrea să sară nici o etapă: ***„Mai întîi, trebuie să trimit o notificare ONG-urilor, prin care acestea sînt informate de acuzațiile formulate de noi. Răspunsul trebuie să ne fie dat în zece zile, după care acțiunea va intra în instanță“***, a explicat Serbina. În opinia președintelui CPC, 13 ONG-uri se fac vinovate de deteriorarea imaginii instituției de ocrotire a copiilor ieșeni. Fundațiile în cauză au refuzat să trimită rapoarte postadopție pentru orfanii ieșeni adoptați în străinătate, atît Comitetului Român de Adopții (CRA), cît și Direcției pentru Protecția Copilului (DPC), din subordinea căreia au plecat copiii. În acest moment, despre 31 de copii înfiați în străinătate nu se știe decît unde au ajuns, dar nu și ce s-a întîmplat cu ei după adopție. Cu toate acestea, Serbina nu crede că s-a întîmplat ceva rău cu copiii români: ***„Din moment ce orfanii au căpătat pașaportul unui alt stat, se poate spune, cel mult, că au dispărut copii francezi, italieni sau americani. Dar sînt convins că nu e așa“***. Serbina a promis că sutele de milioane de lei din proces vor intra în conturile CPC. **(Cătălin PRISACARIU)**

# Conducerea Universității „Cantemir“ se ascunde în gaură de șarpe

■ Monica Boghiu, studenta bătută de secretara instituției va depune reclamații pentru cele pățite ■ „Reclamația se va adăuga la lista neagră și șansele de retragere a autorizației sînt maxime“, spune Ioan Macovei, membru în comisia de control a CNEAA ■

Conducerea Universității Ecologice „Dimitrie Cantemir“ este în alertă maximă. După ce, în numărul de ieri, cotidianul „Monitorul“ a relatat cum o elevă de la școala postliceală de la „Cantemir“ a fost lovită de secretară, angajații acestei instituții au decis să se ascundă de presă. ***„Nu dau nici un interviu“,*** a spus rectorul ***Zaira Murgu,*** închizîndu-se în cabinetul său, aceeași atitudine adoptînd toți subordonații săi cînd au fost interpelați de reporterul „Monitorului“. Monica Boghiu, elevă în anul al doilea la școala postliceală sanitară, specializarea asistenți medicali generaliști, susține că a fost bătută marți la sediul de pe strada Vasile Alecsandri de secretara Maria Popovici. Motivul agresiunii este acela că tînăra a solicitat chitanțe pentru banii care i-au fost ceruți în schimbul transferului la o altă instituție. Taxa de transfer stabilită de comitetul de conducere de la „Cantemir“ este de 1,5 milioane de lei, foaia matricolă, obligatorie pentru un transfer, costînd 300.000 de lei, iar foaia A4 pentru cererea de transfer 30.000 de lei. Ca mulți alți colegi ai săi, Monica a cerut transferul după ce Consiliul Național de Evaluare și Acreditare Academică (CNEAA) a propus Ministerului Educației retragerea autorizației de funcționare pentru cele trei secții pe care le are „Cantemir“ în Iași. Aceasta după ce la Ministerul de Interne au ajuns mai multe reclamații privind existența în teritoriu a patru filiale neautorizate ale acestei universități. Prof.dr. ***Ioan Macovei***, membru în comisia de control a CNEAA, consideră că dacă Monica Boghiu va reclama pățania sa la minister și CNEAA, „Dimitrie Cantemir“ își va pierde aproape sigur autorizația de funcționare. ***„Această reclamație se va adăuga la lista neagră și șansele de retragere a autorizației sînt maxime“***, spune acesta. Monica Boghiu este hotărîtă să facă astăzi o sesizare, cel puțin la Poliție. **(Mirela CORLĂȚAN)**

Cînd a văzut reporterul de la „Monitorul“, Zaira Murgu (foto stînga) s-a închis în birou

# A început nebunia petardelor

La Iași a început deja nebunia petardelor. Deși comercializarea și folosirea acestora este permisă numai în perioada 27 decembrie -1 ianuarie, numărul pocnetelor se înmulțește pe zi ce trece. ***„Conform legii 126/1995, amenzile pentru nerespectarea regimului materialelor explozive sînt cuprinse între 2-6 milioane lei. Pe noi ne interesează în special cei care comercializează în cantități mari astfel de obiecte artizanale și de distracții pe bază de amestecuri pirotehnice. O situație concretă privind valoarea amenzilor aplicate veți avea la sfîrșitul lunii noiembrie“***, ne-au declarat polițiștii din cadrul Biroului Arme, Explozivi, Substanțe Toxice al IPJ Iași. Cu toate acestea, în cartierele mărginașe ale Iașului copiii aruncă nestingheriți cu petarde obținute, fie de la vînzătorii ambulanți, fie de la tonetarii care le dau „pe sub mînă“. **(Radu CONSTANDACHE)**

S.C. COVTEX - FEIZY S.R.L.
Cisnădie,
Str. Cindrelului nr. 43,
Tel: 069-561999, Fax: 069-564888
București,
Șos. Olteniței nr.169,
Tel: 01-3322534, Fax: 01-3322292
MAGAZIN DE PREZENTARE - București
Șos. Mihai Bravu 140, Tel: 01-2527792;
P-ța Virtuții 227 (P-ța Crângași) Tel: 01-2238919;
Sibiu - Magazinul Dumbrava
PRODUCE ȘI COMERCIALIZEAZĂ
• Covoare și mochete plușate;
• Pături lână;
• Fire lână și tip lână;
EXECUTĂ OPERAȚII DE:
• Sortare, spălare, carbonizare lână;
• Vopsire fibre și fire lână și tip lână;
• Mochetare la cererea clientului.
Căutăm distribuitori în orașul dvs.

S.C. Hyperion S.A. Iasi
PRODUCĂTOR DE UNGUENTE
Telefon: 233.644

COMPANIA NAȚIONALĂ DE CĂI FERATE "CFR" S.A.
REGIONALA CFR IAȘI
Agenția Exploatare Patrimoniu
organizează
LICITAȚIE PUBLICĂ
pentru închirieri de spații și terenuri în vederea desfășurării de activități comerciale, productive, reclamă și amplasare panouri publicitare în stațiile C.F.R.
IAȘI, BÎRNOVA, CRISTEȘTI JIJIA, STOLNICENI, NICOLINA, PAȘCANI, PIETRIȘU, REBRICEA, SOCOLA, TÎRGU FRUMOS
Licitația va fi deschisă cu strigare și va avea loc pe data de 20.11.2001 în Iași.
Pot participa la licitație ofertanții care achită la casieria Agenției Exploatare Patrimoniu cu sediul în Iași, strada Rîpa Galbenă nr. 12 (Club CFR), costul documentației de licitație, taxa de participare la licitație și garanția de asigurare.
Informații suplimentare la telefon 032/215600 interior 3424 (pentru activități comerciale sau productive) sau 2425 (pentru reclamă, publicitate, panouri publicitare).

Gold & Platin
aduce Opel-ul la Iași
Reducere
3% din partea Gold & Platin
pînă la 1 decembrie
Gold & Platin
va deschide în cîteva zile
cel mai mare complex
service-show-room din Moldova
➢ garanție fără limită de kilometri
➢ o gamă largă de servicii
➢ personal autorizat Opel
➢ piese de schimb originale
➢ vopsitorie modernă și vopsea orginală
➢ service în post-garanție
➢ sistem avantajos de plată
➢ garanție și post-garanție pentru lucrările efectuate
Gold & Platin este dealer autorizat Opel pe județele Iași, Suceava și Botoșani
Sediul firmei:
DN 28, Iași-Tg. Frumos
(vis-a-vis de Metro)
Tel. 032-248 190, 248 191
248 192; fax: 032-248 193
E-mail: goldplatin-opel@mail.dntis.ro

DUNĂREA TEXTILE SRL
Suntem o companie multinațională specializată în domeniul confecții-textile, colaborând cu parteneri ca: Nike, Levi's, Gap, Russel, Benetton, Fila. Fiind conștienți de importanța unui personal motivat și bine instruit, căutăm candidați cu experiență și potențial pentru postul:
Inginer Confecții - Tricotaje :
• Studii superioare de profil confecții - tricotaje;
• Cunoașterea și înțelegerea ingineriei confecțiilor tricotajelor;
• Aptitudini organizatorice, capacitate de a lucra sub stress;
• Capacitate de învățare rapidă, spirit de echipă, gândire analitică și inițiativă;
• Cunoștințe PC: Microsoft Office (Word, Excel, PowerPoint);
• Cunoașterea limbii engleze reprezintă un avantaj;
• Experiență în domeniu de minim 2 ani.
Oferim:
• Oportunitatea de a lucra într-o echipă tânără, într-o firmă multinațională;
• Un pachet compensatoriu atractiv;
• Instruire profesională la locul de muncă.
Candidații vor trimite Curriculum Vitae detaliat până în data de 30 Noiembrie 2001, la adresa: Dunărea Textile SRL, Str. Țesătorilor nr. 16, 1800 Lugoj, la fax: 056/359520 sau prin e-mail la pcaramidariu@dunarea.ro. Menționați pe plic, fax sau în subiectul mesajului email, postul pentru care candidați. Numai candidații selectați vor fi chemați la interviu. Toate candidaturile sunt confidențiale.

# 7500

## de ieșeni au ciocnit aseară un pahar de vin

Peste 7.500 de ieșeni și-au aniversat ieri ziua onomastică cu ocazia sărbătoririi Sfinților Arhangheli Mihail și Gavril. Astfel, conform statisticilor, numele primului arhanghel îl poartă 4957 de bărbați și 790 de femei din Iași.

După arhanghelul Gabriel au fost botezati de aproape cinci ori mai puțini bărbați ieșeni, doar 996 purtînd numele Gabriel.

În schimb, femeile care se numesc Gabriela se apropie ca număr de cele botezate Mihaela, în Iași figurînd 595 de purtătoare ale numelui celui de-al doilea arhanghel sărbătorit ieri. ■

# Adriana, inima blondă a Iașului

■ Adriana Balint, elevă în clasa a XI-a la Liceul de Artă, este singura ieșeancă care a ajuns vreodată la Festivalul Internațional „Cerbul de Aur"

***„Dacă ești din provincie, nu ai nici o șansă să te lansezi și să faci carieră"***, se lamentează cei mai multi artiști complexați de faptul că sînt din provincie. Dovadă este faptul că nu e nevoie de toate degetele unei mîini pentru a număra ieșenii al căror nume este cunoscut în lumea show-business-ului. ***Adriana Balint* (foto)** este însă un contra-exemplu în acest sens. Ea a reușit pînă acum să scoată un disc, două videoclipuri ale sale au fost difuzate pe cele două posturi românești de muzică - Atomic și MCM - și să se numere printre cei patru candidați la preselecția pentru „Cerbul de Aur". Care este însă povestea reușitei sale? ***„La 10 ani am început să cînt în corul de la Catedrala Catolică. Atunci am simțit că-mi place și că mă prinde microbul care se cheamă muzică"***, spune Adriana. Cîțiva ani buni a colaborat cu compozitorii din Iași -***Titel Popovici, Cristian Simionică*** - și a cîntat ***„peste tot unde se putea cînta":*** Casa Armatei, Clubul CFR, Casa Studenților, discoteci, baluri ale bobocilor, pentru piesele folk pe care le cînta fiind acompaniată la chitară de profesoara sa, ***Petronela Baldovin. „Aici a trebuit să mai renunț la unii din oamenii de studio cu care lucram. La București am găsit numai profesioniști. Cine vrea să facă muzică, la București trebuie să meargă, aici te risipești"***. La București, Adriana a ajuns însă nu în urma unei solicitări, după ce a fost remarcată de cineva, ci după ce și-a luat inima-n dinți și a bătut la „n" uși: ***„Nu trebuie să aștepți să fii remarcat"***, explică Adriana. După ce și-a încercat norocul la mai multe posturi de radio și case de discuri, Adrianei i-a surîs șansa la Fundația Culturală „Phoenix", cea care a lansat pe ***Paula Selling, Narcisa Suciu, Mircea Rusu Band, Bambi.*** În acest loc Adriana a fost lăsată să cînte „altceva" (titlul primului său CD), să improvizeze atît cît și-a dorit, spune ea. Originalitatea pieselor sale, pe care și le-a compus integral cu excepția „Emoției de toamnă", a lui ***Cornel Fugaru***, a făcut ca Adriana să fie apreciată în capitală și să fie invitată la cele mai „tari" posturi de televiziune. De asemenea, să fie printre cele trei nume care au participat la preselecția pentru secțiunea „pop" a Festivalului Internațional „Cerbul de Aur". O operație de picior inopinată a determinat-o însă să se retragă din concurs și să cînte doar pe o scenă „paralelă", amenajată în Grădina Poștei din Brașov. **(Mirela CORLĂȚAN)**

# A început marea petrecere de la Radio Hit

Radio Hit a împlinit ieri 7 ani de emisie neîntreruptă în orașul Iași. În această perioadă, ascultătorii săi cei mai fideli s-au dovedit a fi studenții. Cifra magică 7 ne spune că după 7 ani buni urmează 7 ani răi. Infirmînd vechea pildă biblică, Radio Hit vine cu o nouă provocare. Între 13 și 16 decembrie, va avea loc a 7-a ediție a Galelor Hit. Printre invitați: ***Divertis, Iris, Holograf, Voltaj, Pasărea Colibri, Direcția 5, Cargo*** etc. Nu vor lipsi: sărbătorirea Crăciunului în Christmas Land, focurile de artificii, petrecerile în discotecile din Iași.

### Noaptea devoratorilor de publicitate

Agenția de publicitate Ax LG, în colaborare cu producătorul general DaKINO, organizează în Iași, pe data de 9 noiembrie, ora 19, spectacolul **„Noaptea devoratorilor de publicitate"**, ediția a VII-a. Spectacolul va avea loc la Casa de Cultură a Sindicatelor Iași. Pentru actualul spectacol s-au pus în vînzare 1350 de bilete la un preț de 75.000 lei biletul.

Spectacolul, care combină un cinema de calitate cu divertismentul și cu spiritul ludic al publicului, se va desfășura pe durata a șase ore, în patru reprize. Totodată, show-ul nocturn va fi un loc predilect de întîlnire între copywriteri, art sau creative directors, tineri și adulți, fascinați de mirajul publicității, un loc în care conformismul este abolit și în care domnește inteligența și creativitatea.

Sponsorul principal al celei de-a șaptea ediții de la Iași este compania Vaillant, lider național în centralele termice de apartament.

Nici de această dată nu vor lipsi concursurile cu premii, gustările și marea tombolă. Biletul la tombolă va costa 30.000 lei. Cu suma achiziționată pentru tombolă se va reedita volumul „Amintiri din copilărie" de Ion Creangă. Fericitul cîștigător al premiului I va primi o centrală de apartament, marca „Vaillant". Premiul II constă într-un instant de apă caldă, iar premiul III - un boiler. **(Eugen CORBAN)**

# Cum au chefuit ieri oficialitățile din Iași

■ ***Mihai Dumitriu***, șeful Inspectoratului Școlar Județean, era ieri dispus să pună la bătaie orice cantitate din cei 400 de litri de vin pe care-i are în pivnița casei. ***„De obicei, de ziua mea onomastică îmi primesc rudele, vecinii, nașii și pe oricine își aduce aminte de mine. Acasă la mine se adună în jur de 15 perechi și fiecare invitat poate să se cinstească după pofta inimii"***, a spus Mihai Dumitriu. Acesta a adăugat că nu l-au interesat niciodată cadourile, ci numai faptul că „cineva își aduce aminte de mine și-mi urează «La mulți ani»".

■ ***Mihai Gabriel Popescu***, vicepreședintele Consiliului Județean, și-a serbat practic ambele nume de botez. După un mic festin cu coniac „Rameros", șampanie și dulciuri, organizat ieri dimineață în biroul său de la Casa Pătrată, vicele de la județ a dat aseară de băut prietenilor peste 20 de litri de vin alb sec din soiul „Fetească". ***„Le voi oferi însă și un pahar de gin cu lămîie și «Kinley», dar și un whisky, care este o băutură curată și rafinată"***, a precizat Popescu. Cele mai apreciate cadouri au fost aranjamentele florale pe care le-a primit. ***„Eu sînt horticultor și am o înclinație deosebită pentru flori"***, a mai spus patetic vicepreședintele CJ.

■ Unul din cei mai cunoscuți cîrciumari din Iași, ***Mihai Valeriu***, patronul Casei „Bolta Rece", a ales pentru sărbătorirea onomasticei sale soiurile de vin alb produse la „Cotnari", „Bucium" și „Vinia". ***„Nu pot să precizez cantitatea pe care o voi pune la dispoziția prietenilor mei pentru că depinde de numărul invitaților pe care îi voi avea"***, a spus ieri Mihai Valeriu. Cadoul care l-a încîntat cel mai mult pe patronul de la „Bolta Rece" a fost un tablou cu peisaj de iarnă oferit de pictorul ***Bogdan Bîrleanu***, șeful Inspectoratului Județean pentru Cultură. **(Bogdan PĂȘCĂNEANU)**

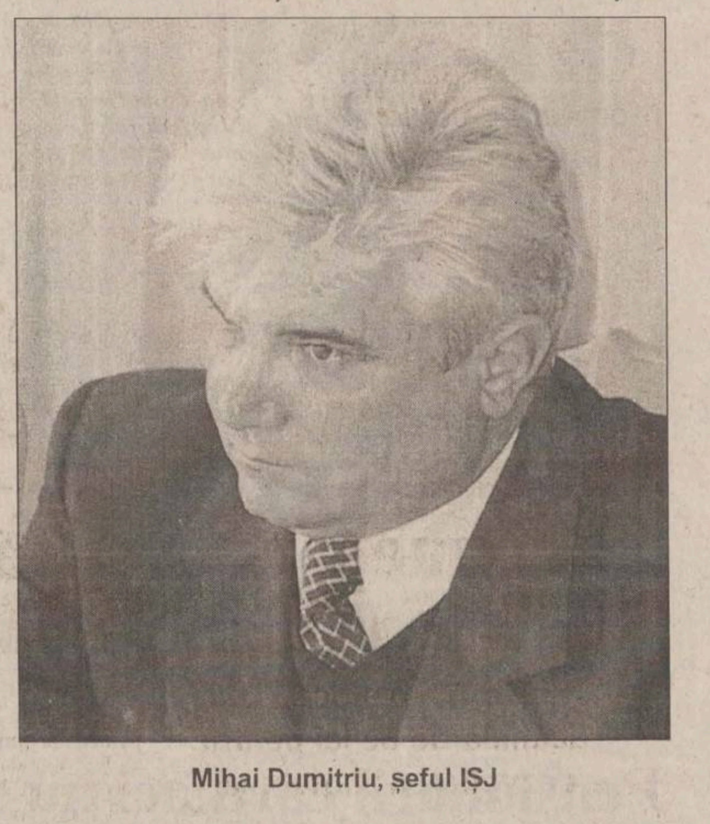

Mihai Dumitriu, șeful IȘJ

# Sîmbătă ies din urnă primele premii ale tombolei „Mall Crăciun"

■ mîine, clienții norocoși ai mall-ului vor primi un radiocasetofon Sony, un aspirator Philips, un telefon mobil Ericsson și un premiu de la Alexander Vodka

**Așa cum ne-a obișnuit, Iulius Mall le-a pregătit clienților săi o nouă tombolă cu premii totale de sute de milioane de lei. În sîmbăta dinaintea Crăciunului se va acorda celui mai norocos client al mall-ului marele premiu: o mașină SKODA FABIA.**

In acestă sîmbătă, la ora 18:00, va avea loc prima tragere la sorți. Mîine se stabilesc primii cîștigători ai tombolei „Mall Crăciun". Se vor acorda un radiocasetofon SONY, un aspirator PHILIPS, un telefon mobil ERICSSON și un premiu de la ALEXANDER VODKA. Cîștigătorii premiilor vor fi anunțați în ziarul Monitorul vineri, 16 noiembrie.


Mall Crăciun

IULIUSMALL
ÎȚI ADUCE CRĂCIUNUL
MAI REPEDE!

ÎN PERIOADA
3 NOIEMBRIE - 29 DECEMBRIE
CÂSTIGI 3 PREMII SĂPTĂMÂNAL

TELEFON MOBIL ERICSSON
ASPIRATOR PHILIPS
RADIOCASETOFON SONY

Și multe premii Alexander Vodka

IAR PE 22 DECEMBRIE
IULIUSMALL
ÎȚI MAI DĂ UN CADOU
SKODA FABIA

Cumpărături fericite cu
Alexander
ROMTELECOM
IULIUS MALL
Iasi, B-dul T. Vladimirescu, tel/fax 032 208500, 208501


### Regulament

Pentru a participa la tombola Mall Crăciun trebuie:

■ să cumperi din orice magazin participant la tombolă din Iulius Mall și să aduni cît mai multe bonuri de 50.000 lei

■ să ceri vînzătorului bonurile în valoare de 50.000 lei. Pentru fiecare 50.000 lei cheltuiti în magazinele participante, primiți un bon valoric.

■ cînd adunati 5 bonuri (deci ați făcut cumpărături de 250.000 lei), vă prezentați la Centrul Informațional de la parterul mall-ului și în schimbul lor primiți un talon de participare la tombolă.

■ completați talonul și îl introduceți în urna special amenajată, aflată lîngă Centrul Informațional.

**Atenție: cu cît cumperi mai mult, cu atît ai mai multe șanse de cîștig!**

### Premii

■ marele premiu: o mașină SKODA FABIA

■ 7 radiocasetofoane SONY

■ 7 aspiratoare PHILIPS

■ 7 telefoane mobile ERICSSON

■ multe alte premii ALEXANDER VODKA

Autoturismul Skoda Fabia, marele premiu al tombolei, va fi acordat pe 22 decembrie

### Cînd se desfășoară tombola

Perioada în care se desfășoară această tombolă este 3 noiembrie - 29 decembrie 2001. Se pot cîștiga în fiecare săptămînă cîte un telefon mobil Ericsson, un aspirator Philips, un radiocastofon Sony și multe alte premii Alexander Vodka.

Extragerile săptămînale vor avea loc în fiecare sîmbătă la următoarele date: 10, 17, 24 noiembrie, 1, 8, 15, 29 decembrie 2001 la ora 18:00, la parterul Iulius Mall.

Tragerea la sorți pentru marele premiu, SKODA FABIA, va avea loc pe data de 22 decembrie 2001, cu ocazia Crăciunului.

Toate taloanele depuse pînă la acea dată în urnă vor intra în cursa pentru marele premiu.

### INFO MALL

Magazinele din mall se pregătesc de sărbătorile de iarnă. De aceea au început deja, unele dintre ele, să ofere clienților surprize plăcute. Iată cîteva dintre ele:

■ Magazinul Il Passo Express, de la etajul II are o ofertă tentantă la pulovere. Acestea costă cu 10% mai puțin.

■ Firma Trodat vine în întîmpinarea studentilor și nu numai a lor, realizînd copii xerox - 1000 lei pagina A4, 2000 lei pagina A3

■ La magazimul Star Jeans se găsesc geci de iarnă cu numai 530.000 lei.

■ Roxy Style continuă să facă reduceri consistente, de 20-50%, la unele din produsele din magazin.

■ Librăria Sedcom Libris oferă reduceri de prețuri la caiete.

### BUN VENIT LA MALL!

## Primul magazin Benetton din Iași

Azi s-a inaugurat la Iulius Mall primul magazin Benetton din Iași.

Grupul Benetton este prezent în 120 de țări și își desfășoară activitatea în domeniul îmbrăcăminte prin cunoscutele mărci United Colors of Benetton și Sisley, precum și în sectorul echipament sportiv prin mărcile Playlife, Nordica, Prince, Rollerblade și Killer Loop. Reteaua comercială de 5.000 de magazine din întreaga lume oferă servicii de înaltă calitate clientilor.

## Impex Flamingo vă așteaptă la etajul II

În noul magazin Impex Flamingo deschis în acestă săptămînă la etajul II al mall-ului veți găsi confecții de damă și bărbătești de cea mai bună calitate la prețuri foarte avantajoase:

■ costume damă - 1.000.000-1.500.000 lei

■ costume bărbati - 1.500.000-1.950.000 lei

■ sacouri bărbătești - 850.000 lei

■ pantaloni damă - 420.000-550.000 lei

■ pulovere - 275.000-595.000 lei

■ scurte damă - 1.300.000 lei

■ scurte bărbătești - 1.450.000 lei

■ palton damă cu guler de blană - 1.700.000 lei

■ rochii de seară - 1.400.000-2.500.000 lei

### Bijuterii la „Euro Cris"

La etajul II s-a deschis un nou punct de lucru al firmei „Euro Cris". La acest stand se comercializează bijuterii de argint pentru tineri.

**Administrația Iulius Mall urează „Bun venit!" celor trei firme și mult succes în continuare**

## Magazinul „July": De la ținuta sport la ținuta business

La magazinul „July", de la etajul 2, doamnele și domnișoarele se pot pregăti pentru iarnă cumpărînd geci din piele ecologică și fîș, avînd prețuri cuprinse între 650.000 și 850.000 lei. În plus aici vor găsi pantaloni pentru iarnă (o oferta variată ce include și pantaloni blue jeans) la prețuri cuprinse între 450.000 și 550.000 lei. Puloverele de lînă completează oferta de iarnă la prețuri în jurul sumei de 450.000 lei. Pentru o seară deosebită doamnele își vor putea alege rochii de ocazie (650.000 - 1.000.000 lei), iar pentru ținuta business au la dispoziție bluze și cămăși la prețuri între 250.000 și 350.000 lei. Domnii nu au fost uitați, ei putînd să-și aleagă pulovere, sacouri, cămăși și bluze din oferta atractivă a magazinului.

## Serbare și karaoke la Kids Land

**Vineri, 9 noiembrie** - „Toamna cea bogată" - copii de la mai multe grădinițe din Iași organizează o serbare tematică

**Sîmbătă, 10 noiembrie** - Karaoke la Kids Land - copiii citesc și cîntă sub îndrumarea adultilor

**Duminică, 11 noiembrie** - face painting - măști pictate pe față

Nu uitați de avantajele înscrierii copilului dumneavoastră în KidsLand Club:

■ cadouri de bun venit

■ reduceri de prețuri la magazinele ce poartă sigla KidsLand, binevenite mai ales în această perioadă a sărbătorilor

■ cadouri la sărbătorirea zilei de naștere

■ animăluțe surpriză pentru cei mai fideli membri

P

SEIFUL FĂRĂ CIFRU

# Condițiile în care CEC acordă împrumuturi pentru cumpărarea de locuințe

CEC acordă credite pentru achizitia și constructia de locuințe pe o perioadă de cel mult 20 de ani. Dobînda este fluctuantă, iar în momentul de fată este de 36% pe an. Principala conditie care trebuie îndeplinită este ca nivelul veniturilor nete ale celor care solicită creditul să fie de două ori mai mari decît rata plus dobînda. Pentru a contracta un credit, sînt necesari și doi giranti care trebuie să îndeplinească aceleasi conditii, în ceea ce privește veniturile nete, ca și cei care solicită împrumutul. Dacă lucrati la un SRL, trebuie să prezentați o copie după cartea de muncă, iar dacă lucrati la o societate pe actiuni, este suficientă doar o adeverintă de venit. Trebuie să aduceti și o adeverintă cu veniturile nete realizate în ultimele 12 luni. Locuintele achizitionate trebuie ipotecate în favoarea CEC-ului pînă la achitarea ultimei rate. Ele trebuie asigurate contra calamitătilor, pe toată durata acordării creditului. Apartamentul pe care doriți să-l cumpărati este evaluat de un specialist al CEC, iar valoarea de expertiză este redusă cu nivelul cotei de risc (situată între 20 și 40%, în functie de zona în care este amplasat). Din valoarea astfel rezultată, CEC-ul suportă cel mult 70%. Dacă doriti un credit pentru construcția unei locuinte, vă sînt necesare următoarele acte: actul de proprietate asupra terenului pe care se execută construcția, proiectul de executie, devizul de lucrări, extrasul de materiale, pentru constructiile executate în antrepriză, contractul încheiat cu o firmă de constructii și actul de proprietate pentru locuinta care se repară, dacă este cazul. În cazul în care nu se achită trei rate consecutive, se trece la executare silită.

La un credit de 80 de milioane de lei, prima rată ajunge la 2.733.334 lei. La un împrumut de 120 de milioane lei, prima rată este de 4.100.000 de lei, iar la 200 milioane, prima rată ajunge la 6.833.334 lei. Dobînda se aplică la sold, ceea ce înseamnă că, pe măsură ce trece timpul, valoarea ratelor scade. **(C. PAVEL)**

# Fermele rămase fără porci se vor da gratis

## ■ Guvernul a alocat 3.000 de miliarde de lei pentru dezvoltarea zootehniei

Ministerul Agiculturii, Alimentatiei și Pădurilor (MAAP) va aloca, anul viitor, 3.000 de miliarde de lei pentru dezvoltarea sectorului zootehnic, aproape de 10 ori mai mult decît suma repartizată în acest an, a declarat, ieri, în cadrul unei conferinte de presă, secretarul de stat în MAAP, Mihai Lungu. ***„Am decis să alocăm aceste fonduri către două programe prioritare, și anume sectoarelor porcin și bovin, care vor primi 1.100 miliarde de lei, respectiv 1.600 de miliarde de lei. Restul sumei va fi distribuită pentru fondul genetic și alte programe mai mici"***, a precizat Lungu. Efectivele de animale din ferme au scăzut drastic în ultimii zece ani. Programul pentru sprijinirea sectorului porcin prevede atribuirea gratuită a fermelor, astăzi depopulate, către agenti economici care trebuie să dovedească experientă, posibilități financiare de a hrăni animalele și de a renova, la standarde minime, fermele respective, a adăugat Lungu. Un alt program prevede acordarea de credite la cumpărarea animalelor pentru reproductie, la dobînzi care să nu depășească 7-8% pe an. ***„Prin aceste măsuri am putea ajunge, anul viitor, la două milioane de animale în ferme"***, a apreciat Lungu. Crescătorii de animale vor primi patru milioane de lei pe an pentru fiecare animal de prăsilă din fermele de elită, două milioane de lei pentru fiecare animalel de prăsilă din fermele comerciale și 4.000 lei pentru kilogramul de carne în viu livrat abatoarelor. ■

CURSUL CASELOR DE SCHIMB

| BĂNCI | Dolar SUA | | Marcă germană | |
|---|---|---|---|---|
| | C | V | C | V |
| BCR (230500) | 31.000 | 31.225 | 14.028 | 14.562 |
| BRD (tel. 213050) | 30.900 | 31.200 | 14.025 | 14.430 |
| BCIT (tel.211740) | 30.920 | 31.420 | 14.102 | 14.431 |
| Banca Agricolă Raiffeisen (tel.210.130) | 30.800 | 31.260 | 14.150 | 14.400 |
| Banca Transilvania (tel.215011) | 30.980 | 31.260 | 14.050 | 14.460 |
| Eurom Bank (tel.277905) | 30.850 | 31.180 | 14.000 | 14.440 |
| AlphaBank (tel.212009) | 31.000 | 31.220 | 14.066 | 14.405 |
| Mindbank (tel.219668) | 30.850 | 31.155 | 13.900 | 14.360 |
| Casele de schimb valutar | Dolar SUA | | Marcă germană | |
| | C | V | C | V |
| Olimp (215524) | 30.950 | 31.050 | 14.050 | 14.200 |
| ACR (112345) | 30.950 | 31.050 | 14.080 | 14.200 |
| Nasty Change (tel.094527333) | 30.920 | 31.050 | 14.000 | 14.250 |
| Tarom (115309) | 30.950 | 31.000 | 14.000 | 14.200 |
| Romania Exchange (tel.092/642274) | 30.800 | 31.149 | 13.800 | 14.249 |
| Curs valabil în data de 08.11.2001 | | | | |

# „Antibiotice", pe primul loc în topul Camerei de Comerț a României

## ■ o altă firmă ieșeană care va fi premiată la București este „Omega Is Communications"

Două firme din Iași vor fi premiate astăzi la Palatul Parlamentului pentru rezultatele obtinute anul trecut. În topul realizat de Camera de Comerț și Industrie a României, societatea „Antibiotice" a obtinul locul I la categoria firmelor mari. ***„Noi am reușit să ne situăm pe locul întîi anul acesta dintr-un total de 407.000 de societăți comerciale din întreaga țară"***. Anul acesta fabrica de medicamente a ieșit pe locul întîi și în topul realizat de Camera de Comerț ieșeană la capitolul industria produselor primare și energetice. Profitul net realizat de „Antibiotice" în anul 2000 a fost de 47,28 miliarde de lei primind pe plan local distinctia de ***„firma cu cel mai mare profit net"***. Cea de-a doua firmă nominalizată în primele 100 dintre cele mai bune din țară este „Omega Is Communications". Ea aparține lui Maricel Popa, investitor ieșean ce a devenit acționar majoritar și la „Tehnoton" în decembrie anul trecut. Firma va fi mentionată pe locul 83 în topul Camerei de Comerț a României, iar în clasamentul ramurii din care face parte (servicii) a obținut locul 11. ***„Vom veni de la București cu 3 trofee. Unul pentru că ne-am situat între primele 100 de firme din țară, un al doilea pentru că ne-am clasat printre primele cinci firme din județ, iar un al treilea pentru că sîntem printre primii 25 de jucători în domeniul nostru din țară. În afară de mărimea societății, criteriul după care s-au făcut clasificările a fost numai profitul obținut în 2000"***, după cum spune Popa. Anul trecut, cu aproximativ 60 de salariați, firma „Omega Is Communications" a obținut o cifră de afaceri situată în jurul a 25 miliarde de lei în domeniul serviciilor profesionale. Trebuie adăugat faptul că în topul făcut de Camera de Comerț și Industrie a României au intrat firmele care au îndeplinit anumite criterii, dintre care unul deosebit de important a fost acela de a nu avea datorii la stat. **(A. PRODAN)**

# 36 de companii anunță investiții de peste 500 milioane de dolari

Noua lege a investitiilor directe a reușit să atragă primii 36 de investitori, care anunță investiții totale în România de peste jumătate de miliard de dolari, a declarat, ieri, ministrul Dezvoltării și Prognozei, ***Leonard Cazan***, la finalul întîlnirii cu reprezentanții celor 36 de firme.

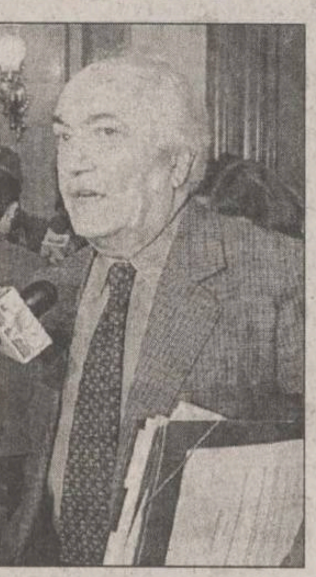

Leonard Cazan, ministrul Dezvoltării și Prognozei

Pentru a stabili cele mai operative modalități de realizare a investițiilor și a aplicării corecte a prevederilor legii, conducerea Ministerului Dezvoltării și Prognozei (MDP) a organizat o întîlnire cu cele 36 de companii, care intenționează să realizeze investiții de peste un milion de dolari în România.

***„Sînt foarte multe probleme la care investitorii au solicitat răspuns, pentru că în unele situații, pe plan local, nu s-a înțeles complet cum ar trebui să se aplice legea în ceea ce privește decalarea plății TVA și aplicarea amortizării accelerate"***, a precizat Leonard Cazan.

Oficialul MDP a adăugat că o altă propunere avansată de reprezentantii companiilor o reprezintă extinderea listei cu utilajele exceptate de la plata taxelor vamale. ***„În fiecare an, lista va fi modificată sau completată în funcție de solicitări. Trebuie completată, pentru că au apărut multe utilaje specifice care nu se fabrică la noi în țară"***, a menționat Cazan.

Cele 36 de companii au depus formulare de înregistrare statistică la Agentiile de Dezvoltare Regională, urmînd să beneficieze de facilitățile cuprinse în Legea privind promovarea investițiilor directe cu impact semnificativ în economie. Leonard Cazan a mai adăugat că valoarea unor investiții se situează în jurul a aproximativ 10-15 milioane dolari, cea mai mare infuzie de capital fiind anunțată de compania Telemobil, care și-a propus să investească, pînă în anul 2003, circa 300 milioane dolari.

Firmele care realizează investitii de peste un milion de dolari beneficiază, în baza Legii 332/2001 privind promovarea investițiilor directe cu impact semnificativ în economie, de o serie de facilităti privind scutirea de taxe vamale la importul de utilaje, tehnologie, instalații și echipamente necesare investiției, amînarea plății TVA pentru bunurile achizitionate din import sau din tară pînă la punerea în functiune a investitiei, deducerea unei cote de 20% din valoarea investiției și aplicarea amortizării accelerate. ■

# Curs calculat de BNR, 08.11.2001

31.181 lei/dolar

14.295 lei/marca

27.958 lei/EURO

Monitorul
Ziarul care stă de vorbă cu oamenii
vă oferă
indaco
Computers & Networking Software Developer
Lege Start
SERVICIU GRATUIT
de acces online la cea mai mare bază de date legislative din România
www.indaco.ro
Parola de azi: TV88251J

Cosmoplus
Agent Autorizat
Aboneaza-te la Cosmorom ATU sau Cosmorom Plus 25 si beneficiezi de:
- Taxare la secunda ;
- Conectare gratuita ;

| | |
|---|---|
| BOSCH 509 | 99.000 lei |
| SAGEM DC810 | 199.000 lei |
| MIT. TRIUM | 599.000 lei |
| MOT. CD920 | 799.000 lei |
| SIEMENS C25 | 1.099.000 lei |
| ALCATEL 302 | 1.799.000 lei |

In IASI
Str.Stefan cel Mare nr.4
tel/fax 032.26.16.33
Dacă oferta te-a sedus înseamnă că e Cosmoplus

# Înmormîntări în rate la firma „Sinda"

Continuare din pagina 1A

Din momentul în care sînt solicitați în cazul unui deces constatat legal, într-o oră firma ridică mortul, îl duce la îmbălsămare după care se ocupă de sicriu, spălat, cosmetizat, îmbrăcat și transportat cu mașina mortuară la capelă. Ceremonia înmormîntării, de la asigurarea crucii de lemn, prosoapelor, lumînărilor, toiagului de ceară, colivelor și pînă la furnizarea unei persoane care distribuie pomenile este gestionată în întregime de firmă. Acest pachet de servicii complete și considerate modeste costă 4 milioane de lei. ***„Avem și cereri mai pretențioase, oameni care vor sicrie „ultima modă", voal și pînză de deces din materialele cele mai bune, flori mai deosebite sau chiar costum asortat cu căptușeala sicriului. Satisfacem orice dorințe, dar chiar și în aceste condiții tariful maxim este de 8 milioane lei."*** Firma se ocupă de cel puțin 10 înmormîntări pe săptămînă, în condițiile în care proprietara lucrează alături de cei 3 angajați și cîtiva colaboratori. ***Dana Tomin*** este relativ mulțumită, profitul mediu net lunar fiind în jur de 10 milioane de lei, și tot timpul caută să aducă îmbunătățiri serviciilor și să vină cu oferte noi. ***„Chiar de la 1 noiembrie am început să acordăm reduceri de 10% familiilor care au un mort - fost pensionar. Venind în întîmpinarea cererii unor persoane care vor să se asigure de o înmormîntare frumoasă și sigură punem acum la punct o nouă ofertă. Sînt de regulă oameni care nu mai au pe nimeni sau nu vor să-și deranjeze familia și vrem să le oferim și lor siguranța unui ultim drum decent. Astfel definitivăm acum un sistem de plată în rate încă din timpul vieții. Se va apela la serviciile unui notar care va monitoriza respectarea contractului, iar prețul integral, care va fi eșalonat după dorință, se va situa în jurul sumei de 8 milioane"***, declară proprietara.

PE SCURT

## Cosmorom are 200.000 de abonați

Operatorul de telefonie mobilă Cosmorom are, începînd cu 8 noiembrie, 200.000 de abonați, informează un comunicat al companiei. Cosmorom, care aparține în totalitate operatorului de telefonie fixă Romtelecom, deține o licența de telefonie mobilă GSM 1.800 Mhz. Pentru acest an, valoarea investițiilor prevăzute de Cosmorom este de 262 milioane de dolari, la care se vor adăugă încă 300 de milioane de dolari, în următorii cinci ani. Investițiile vor viza și extinderea companiei către serviciile de transfer de date prin Internet, precum și atragerea de clienți importanți. La sfîrșitul primului semestru din acest an, Cosmorom a înregistrat pierderi operaționale de 23,9 milioane euro, în timp ce veniturile operaționale au fost de 6,9 milioane de euro. Compania a avut pierderi nete de 21,4 milioane de euro.

## Suprataxa la carnea de pasăre din Ungaria ar putea fi menținută

Ministerul Agriculturii, Alimentației și Pădurilor (MAAP) va solicita Guvernului să mențină și anul viitor taxa vamală de 45% pentru importul de carne de pasăre din Ungaria, a declarat, ieri, într-o conferință de presă, secretarul de stat în minister, Mihai Lungu. Autoritățile ungare au solicitat în repetate rînduri reducerea taxei vamale, considerînd că nu sînt respectate prevederile acordului CEFTA. România a majorat, în 1999, de la 25% la 45%, taxa vamală la importurile din Ungaria, în scopul protejării pieței interne. În condițiile în care prețurile vor crește semnificativ, Ministerul Agriculturii va interveni prin pîrghii economice, astfel încît consumatorul să nu fie afectat. ***„Faptul că nu vom acorda, anul viitor, subvenții sectorului avicol se poate reflecta printr-o majorare de preț. Dacă prețul crește cu mai mult de 10% și dacă vom constată că se profită de protecția de 45%, vom reduce taxa vamală pentru pentru a proteja și consumatorul"***, a precizat Lungu.

## O lună de război în Afganistan a costat un miliard de dolari

Prima lună a războiului dus de Statele Unite în Afganistan a costat aproximativ un miliard de dolari, potrivit Centrului de Evaluări Strategice și Militare (CSBA), organism specializat în probleme militare, cu sediul la Washington. Pentagonul a refuzat să facă un calcul al operatiunilor în curs, dar purtătorul de cuvînt, ***Susan Hansen***, a declarat că Ministerul Apărării poate conta pe 12,8 miliarde de dolari, dintr-un pachet de 40 de miliarde de dolari, fondul de urgentă aprobat de Congresul american în urma atentatelor din 11 septembrie. ***„Evaluarea costului unei operațiuni militare este o sarcină dificilă și incertă"***, se arată într-un raport întocmit de ***Steve Kosiak***, expert bugetar în cadrul CSBA.

AGENDA BANCARĂ

CAPA credite
Str. V. Alecsandri nr. 6, tel/fax: 032 / 214 084, 276 159
Spiritul afacerii de succes

BANCA ROMÂNĂ PENTRU DEZVOLTARE
GROUPE SOCIETE GENERALE
STEJAR UN PROGRAM FINANCIAR PERSONAL
Pentru urmatorii 5 ani - sau 1.825 de zile - aveți planuri sigure pentru familia dumneavoastră! Doi experti financiari - **B.R.D. - Groupe Société Generale** si **Societatea de Asigurări Commercial Union Asigurări de Viată** - vă ajută să le faceti.
Prin noua asigurare de viata ***"Stejar"***, beneficiati de avantajele unui produs de economisire si de asigurare, în acelasi timp.
Aveti posibilitatea să vă planificați economiile pe termen mediu sau lung dupa un program pe care îl puteți modela asa cum vă convine.
Pentru informatii suplimentare, vă asteptăm la oricare din unitatile **Băncii Române pentru Dezvoltare - Groupe Societé Generale.**
*Cu siguranță viața e frumoasă!*

EUROM BANK
Sucursala Iași, Bdul Copou nr. 5
Tel. 032/277905; Fax 032/277907
La dispoziția dumneavoastră:
* Depozite cu dobînzi atractive * Credite și linii de credite *
* Încasări și plăți în numerar * Emiteri și confirmări de acreditive *
* Emiteri și remiteri de cecuri * Consultanță financiar-bancară și de afaceri * Scontarea efectelor de comerț * Transferuri de fonduri *
Derulați afacerile prin noi și vom cîștiga împreună !

EDITORIAL

# Iașul are nevoie de o explicație

## Obsedat de propria imagine, Iașul trebuie mai întîi să se înțeleagă

Iașul este un oraș obsedat. Obsedat de trecutu-i, considerat cel puțin respectabil, de prezentu-i anost și frustrant, de viitoru-i lipsit de speranțe. Iașul e, de fapt, obsedat de propria lui imagine și cred că ne aflăm în fața unui fenomen unic în România. Nu cred să existe vreun loc în această țară în care să simți mai acut, decît la Iași, această obsesie aproape palpabilă a imaginii de sine.

Dar să trecem la fapte. Iașul a ieșit din comunism, comunismul ca sistem, cu o imagine absolut rezonabilă pentru vremurile pe care le trăisem cu toții. Centralismul exacerbat al anilor de după al doilea război mondial s-a cuplat bine cu tradiția Iașului de centru, la rîndul lui, al unei regiuni istorice a României. Politica de nivelare practicată de comuniști a afectat Iașul și într-un sens pozitiv. A scos și mai mult în evidență imaginea de oraș conservator și conservant, păstrător de tradiție, mai ales culturală, lucru de mare preț într-o perioadă de revoluție bulversantă și involuție uniformizatoare în același timp.

Pînă prin '89 la Iași, și mai ales la Iași, simțeai trecutul ca pe o salvare. După '89 a început dezastrul. Inadaptat, iluzionat de o tradiție din care, involuntar și împotriva propriilor interese, comunismul făcuse un colac de salvare, Iașul s-a trezit în vîltoarea pieții. Crudă, sălbatică, marcată de o corupție și de un clientelism feroce. Dar și de o șansă. Șansa de a lupta de data aceasta cu propriile arme.

Dacă, în ceea ce privește fatalitatea unei piețe „crude, sălbatice, marcate de corupție și clientelism feroce", Bacăul a cîștigat startul Moldovei, grație atît unei poziționări geografice mai bune dar și geniului mafiotic al unui Hrebenciuc, în ce privește șansa de a lupta „de data aceasta cu propriile arme", Iașul a pierdut pur și simplu. Cum a fost posibil? Există un răspuns acceptabil? Ne mai ajută la ceva dacă-l găsim? Cu siguranță.

Iașul a pierdut, credem noi, pe propria mînă, pentru că în toți acești ani de cînd conștientizăm cu toții în ce situație am ajuns nu s-a găsit nimeni vrednic să-l înlocuiască pe primarul Constantin Simirad. Nu, nu e vorba de un om, ci, dacă vreți, de o imagine. Pentru că Simirad este o imagine. Este imaginea Iașului conservator. A Iașului care, așa cum a făcut-o într-o mare măsură și pe vremea comuniștilor, rezistă vremurilor prin capacitatea extraordinară de a se retrage în sine. Simirad este imaginea Iașului capabil de a supraviețui cu mîndrie. Și aceasta este o imagine extrem de puternică.

A stat cineva, dintre cei aflați în postura de a o face, să înțeleagă ce-i cu acest oraș „imaginat" atît de puternic de Constantin Simirad? Nu. Ni s-au oferit, ca alternativă, numai caricaturi. Eroarea, datorată în cea mai mare măsură incompetenței crase, dublată deseori de prostie, a fost aceea de a oferi în schimbul Iașului lui Simirad un oraș de pripas, vulgar, fără personalitate. Un oraș de chilipir. În locul unei capodopere prăfuite, un kitsch lustruit.

Revenim. Problema Iașului e problema obsesiei sale pentru propria imagine și de aceea are nevoie mai întîi de un fel de terapie. Trebuie să i se ofere o explicație. Să se înțeleagă și să înțeleagă unde se află sursa acestei obsesii. Iașul are nevoie mai întîi de un istoric dublat de un psiholog. Apoi de un om de marketing și, în final, de un manager. Toți la un loc pot face din Iașul lui Simirad un oraș pregătit să cîștige pariul cu viitorul. Restul sînt surogate.

**Pavel LUCESCU**

PRIM PLAN

# Centenar Malraux

Alexandru CĂLINESCU

La o sută de ani de la naștere, o masivă biografie, semnată de Olivier Todd, îl readuce în atenție pe autorul ***Condiției umane.*** Biograful nu trece sub tăcere nici una din contradicțiile și slăbiciunile ilustrului personaj, ba chiar inventariază scrupulos - după lungi cercetări de arhivă - toate legendele și (s-o spunem direct) toate minciunile pe care Malraux le-a pus în circulație și care priveau propria-i existență. Ca să fim drepți, marea majoritate a acestor lucruri erau cunoscute. Dar despre Pol Vandromme sau Simon Leys, care se lansaseră nu demult într-o operație de demitizare, s-a spus că îl „denigrează" pe Malraux. Nici vorbă despre așa ceva în cazul recentei cărți a lui Olivier Todd; mai mult, pe lîngă elogiile pe care le primește biograful, se înregistrează, din cîte am văzut și citit pînă acum, declarații de vibrantă admirație pentru omul și scriitorul Malraux.

Și totuși... Lista mistificărilor ce-i pot fi atribuite fără dubii lui Malraux e impresionantă și, pe alocuri, de-a dreptul șocantă. Să vedem cîteva. Autodidact, a pretins că e licențiat al Școlii de Limbi Orientale și că e doctor în litere. În 1923, în Cambodgia, e prins furînd statui de la templul Benteay Srei, dar va susține că se afla acolo pentru a restaura fațada și basoreliefurile. Avînd nevoie de bani pentru o nouă călătorie în Indochina, vinde tablouri false de Picasso și Derain. Deschizînd o galerie de artă, afirmă (și, evident, minte) că citește în sanscrită, că studiază persana și că a stat cîteva luni în Pamir. Tot de domeniul fabulației sînt călătoriile în China, la fel ca și funcția de comisar în Komintuang. În războiul din Spania se auto-declară colonel, după care povestește fapte eroice și răni imaginare. Simplu soldat în armata franceză în al doilea război mondial, se retrage, după capitulare, pe Coasta de Azur. Intră în Rezistență tîrziu, în primăvara din 1944, gest provocat, cu siguranță, de arestarea celor doi frați ai săi. Își atribuie - iarăși - gradul de colonel, își confecționează un trecut de luptător clandestin, se proclamă (n-are nici un om în subordine!) șeful trupelor de rezistență din Dordogne, pretinzînd că a fost numit de însuși generalul de Gaulle. E, dintr-o întîmplare, capturat de germani și eliberat fără probleme puțin mai tîrziu; va povesti ulterior că a fost condamnat la moarte și că a scăpat datorită intervenției ***in extremis*** a unei unități de comando. Ajuns – de-adevăratelea – în fruntea brigăzii Alsace-Lorraine și participînd efectiv la lupte, va simți totuși nevoia ca, măcar, să „umfle" numărul luptătorilor din unitățile sale... Și încă un detaliu: comandantul de escadrilă din Spania și de blindate din Franța nu știa să piloteze un avion și nici să conducă un automobil... Să adăugăm celebrissima conversație, de trei ore, cu Mao, din ***Antimémoires***, care a durat în realitate vreo douăzeci de minute și care a fost un schimb de platitudini. Invertată e și nu mai puțin faimoasa convorbire de la Colombey cu De Gaulle, din 1969, povestită în ***Les Chênes qu'on abat.***

Mitomanie? Fără îndoială. Simon Leys, într-un articol dur din ***The New York Review of Books*** (1997), amintea că nu puțini sînt cei care, de la Arthur Kostler la Vladimir Nabokov, au văzut în Malraux un ***șarlatan;*** sau că, față de ***Catalonia*** lui Orwell, ***Speranța*** lui Malraux propune mai curînd exerciții de retorică; și că, în fine, Georges Duthuit a analizat, în trei volume, nenumăratele erori și confuzii din ***Muzeul imaginar.*** Ce contează! Același Simon Leys recunoștea, pînă la urmă, că personajul a exercitat un extraordinar magnetism, că histrionismul devenea, în chip miraculos, convingător, că spirite strălucite au sucombat în fața farmecului și inteligenței lui. Unele din minciunile proferate nonșalant chiar au devenit realitate, iar ralierea la De Gaulle a făcut din el un om politic proeminent cu un rol major în combaterea foarte agresivei ofensive, în anii '50-'60, a partidului comunist francez și a extremei stîngi.

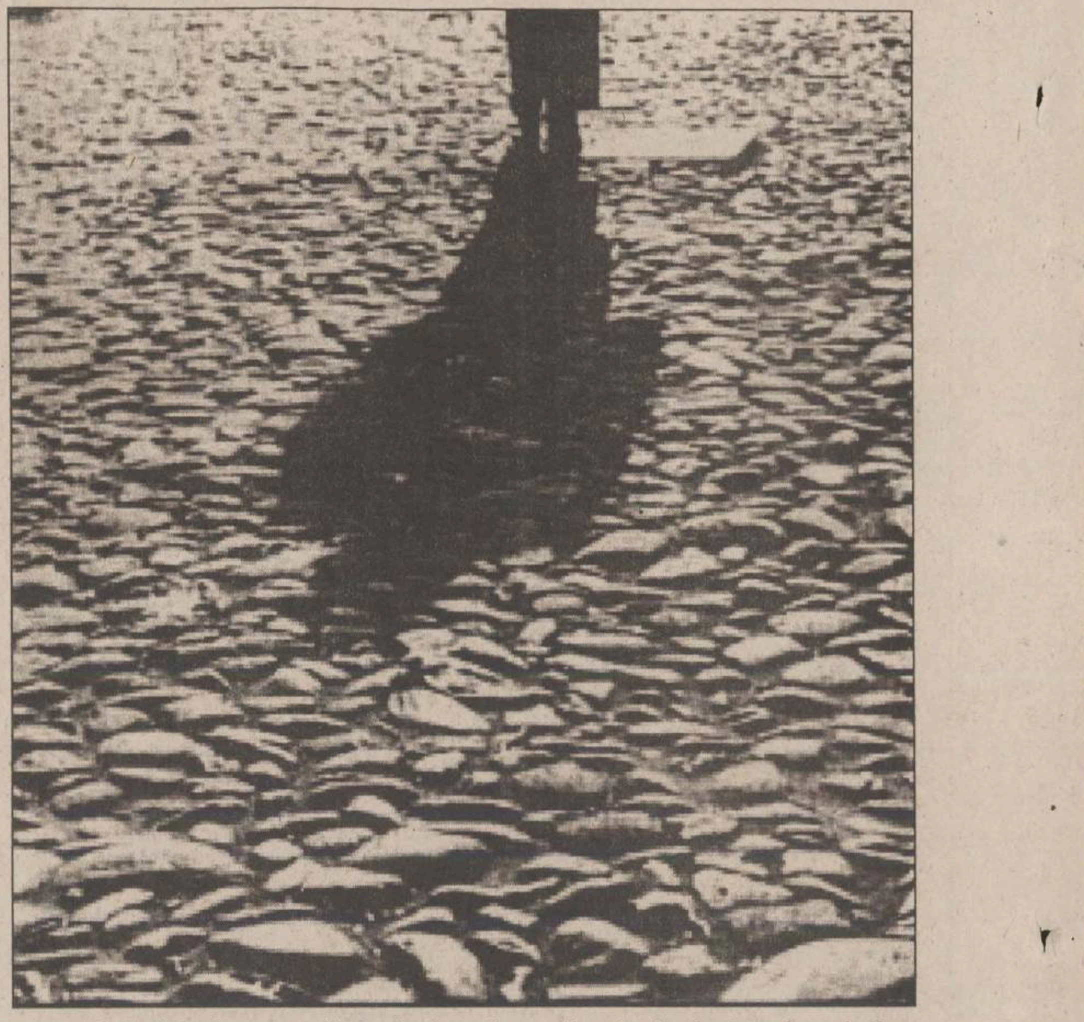

Construindu-și, la tinerețe, o biografie de erou, a ajuns, la senectute, să fie socotit un profet (fraza cu „Secolul XXI va fi religios sau..." n-a pronunțat-o și n-a scris-o, pare-se, niciodată...).

Reacțiile la cartea lui Todd arată că, astăzi, mitul e la fel de puternic. Mai mult: aș spune că Malraux rămîne unul din marile mituri ale stîngii anilor '30, chiar dacă a devenit apoi figura emblematică a gaullismului, după cum el rămîne unul din marile mituri ale dreptei postbelice, chiar dacă nu și-a dat osteneala să se explice asupra anumitor luări de poziție de pe vremea cînd era un „tovarăș de drum" al comuniștilor.

Și încă ceva: oricine se ocupă, în zilele noastre, de mass-media știe că imaginea sau cuvîntul creează realitatea. În felul său, Malraux a arătat cum ficțiunea anticipă evenimentul și ajunge să semene, pînă la a crea o iluzie totală, cu realitatea. ■

HAZ DE NECAZ

# Despre minima decență

Bogdan ULMU

Am mai scris, tot în aceste pagini, despre confesiunile jenante ale vedetelor (ori descrierile stupide ale unor întîmplări oarecare din viața lor - nu atît de spectaculoasă precum s-ar putea crede). Nu mă uimește faptul că ni se relatează zilnic, în ziarele centrale, cum cîntărețul x a pățit nu știu ce ori cum actrița y suferă din motivul z. Dar mă întreb: oare goana după popularitate e atît de mare la unii artiști, încît le paralizează instinctul demnității propriei lor imagini? Din moment ce ei n-au ripostat, la vremea respectivă (cum a făcut Pleșu cu Gabriel Andreescu, spre exemplu), înseamnă că nu-i deranjează deloc felul în care li se face publică, în paginile de scandal, viața intimă. Ba mai mult, poate chiar ei se luptă să se scrie în gazetă despre persoana lor! Orice, numai să se scrie! (cum am văzut în articolul „Marcela Motoc i-a dat foc lui Jeremy Irons", apărut în ziarul *Național*; după ce lecturezi cu sufletul la gură știrea, realizezi că starul e bine merci, iar modesta noastră actriță a fost doar bine-crescută și i-a oferit un foc lui Irons, la o filmare, cînd acesta nu avea bricheta la el... Ptiu!).

Un anume ziar din Capitală, pe care-l citesc pentru paginile lui bune, are și cîteva reporterițe care mor dacă nu scriu ceva despre fostele sau prezentele persoane din familia Bleonț. Cît s-a bătut monedă pe cuplul reușit Claudiu/Beatrice! Cum gemea presa de fotografiile lor de familie! Apoi, ca-n Beethoven, se pregătea anunțarea scindării: „ta-ta-ta-taaa!!!"; se relata din sala tribunalului; erau pozați ținîndu-se de mînă, după pronunțare...

În fine, se anunță refacerea cuplului: apărea pozată Beatrice lîngă Doru; apoi, Claudiu lîngă Andra. Se mergea la Bodochi - fostul prieten al Andrei. Se intervieva Andra: de ce, cum, unde.. Se povestea cum Marius, la o filmare, se îndrăgostise de fiica Svetlanei Toma. Se reproducea contractul de căsătorie redactat de Claudiu (în care părțile se angajau... etc.). S-a povestit

chiar cum la Iași, la hotelul Moldova, o recepționeră a apostrofat-o pe proaspăta doamnă Rancea că nu a lăsat telecomanda la recepție!...

Ei bine, cînd credeam că se va așterne o binevenită tăcere peste excesiv de mediatizata relație vag (ex)conjugală, lovitură de teatru! O știre mondenă anunța cum că „Marius Bodochi i-a cumpărat soției lui Bleonț un parfum de la Budapesta"! Măi să fie! Acum, evident, ar urma să afăm că domnul Bleonț îi va cumpăra o poșetă fostei soții, iar doamna Rancea îi va face cadou ex-consortului un papion! Nici ex-domnișoara Negulescu (actuală, Bleonț) nu se va lăsa mai prejos și-i va oferi lui Marius un cactus, de ziua lui. În timp ce Doru Rancea (domnul de la doamna), neavînd vreun nume ilustru în trecut, îi va trimite o sticlă de palincă fiicei... Svetlanei Toma!

Și așa mai departe. Vor trece lunile, poate chiar anii, și vom tot citi despre noile evenimente majore din reunitele famili; și, cu olecuță de noroc, vom afla ce i-a dăruit nenea Doru viitoarei fetițe a lui nenea Marius și la ce restaurant a invitat-o domnul Claudiu pe fosta sa soacră. Fiindcă, nu-i așa, ridicolul nu ucide. Iar popularitatea cere unele mici sacrificii - printre care renunțarea la discreție în încurcata viață personală... ■

NISIPURI MIȘCĂTOARE

# A recunoaște cu tristețe

Val CONDURACHE

Artiștii se urăsc între ei. Mi-am dat seama că, de fapt, nu sînt un artist chiar în momentul în care am realizat că nu urăsc pe nimeni din zona în care mă manifest. Critic literar fiind, i-am citit cu voluptate și pe criticii din generațiile de dinainte, pe Nicolae Manolescu, Alexandru George, Alex. Ștefănescu, Gheorghe Grigurcu, Eugen Simion, ca și pe colegii din generația mea: mortul Radu G. Țeposu (nu am spus regretatul, pentru că Țeposu mi-a fost prieten: el este mort pentru totdeauna), mortul Laurențiu Ulici, mortul Mircea Scarlat, mortul Sorin Titel, prozator si critic, cei vii - Al. Cistelecan, Cornel Moraru, Ion Simuț, Ioan Buduca, Tudorel Urian, ceilalți, cu mult mai tineri.

Începe o altă epocă, se derulează o altă mentalitate, lumea se schimbă iar literatura are tot mai puține atuuri. Scriitorii sînt disperați de slaba lor receptare, indiferent dacă scriu bine sau prost. Cronicarii de serviciu fac oficiul trist al receptării cu o sinceritate încărcată de dubii. Toată lumea roagă pe toată lumea să scrie bine despre o carte și alta. Toți condeierii sînt scriitori. Toți scriitorii sînt respectabili. Toată lumea merită un premiu literar. Și cel mai necăjit dintre necăjiți va trebui să ajungă, după 20 de ani de activitate literară, la un premiu. Îl va obține, după ce alți 100 de candidați mai importanți decît el îl vor fi obținut. Ierarhiile nu se stabilesc după criterii de valoare decît prin eroare. În mod normal, clasamentele, de care depinde vînzarea cărții, se stabilesc în culise, pentru a satisface gloriolele zilei. Împărțeala gloriei are un caracter cu totul particular. Distribuția ei socială nu satisface pe nimeni. Totuși obștea se agață de modalitatea aceasta destul de tristă de a atîrna medalii la gît și creează animozități exact în momentul în care ar vrea să aducă pacea. Pictorii, scriitorii, actorii, trăiesc cu toții sentimentul confuz că va exista vreodată o instanță onestă, de recunoaștere, ca printr-un aparat de măsurare a consumului apei, a unei valori. În artă, ca și în prestările de servicii, nu știi de unde începe consumul contractat și măsurat și unde se termină paușalul. Paușalul din artă are limite foarte schimbătoare. Consumul e precizat, măsurat convențional, dar niciodată delimitat. El poate fi mai ieftin sau mai scump. Poate fi mai sărac sau mai bogat. Căldura nu este un argument al binefacerii în toate cazurile.

Ruptura care apare între o generație și alta poate constrînge pe cineva și îi poate impune un compromis. Artiștii se urăsc între ei cu ardoare, trăiesc cu impresia că nu au loc unul de altul, vînd prost și puțin, probabil de aceea se urmăresc și nu se suferă. Doar muzeul îi poate aduna împreună, dîndu-le impresia că nu au sucombat, ci s-au împlinit. Mie îmi vine foarte greu să aleg între cei care doresc să intre în Pantheon și cei care au dreptul să intre acolo. Alegerea nu presupune doar o opțiune de gust, dar și o decizie de oportunitate. Nu mă mai opresc la generația '60, cînd intru într-un muzeu de artă contemporană, ci deschid porțile către toată arta contemporană.

În general, muzeele de artă contemporană își închid porțile pentru artiștii în viață. Pentru a nu supăra artiștii în viață, pentru a nu face o discriminare între o generație și alta, în galeriile permanente nu se intră decît o dată cu trecerea în eternitate. A fi în muzeu devine în felul acesta cea mai puțin rîvnită dintre distincții. Cine dintre artiști s-ar grăbi să pășească alături de clasici?

Există două soluții. Prima ar fi ca oricare mare galerie de artă contemporană să conțină o sală specială penru artiștii în viață, mai selectivă, mai profundă și mai puțin conjuncturală decît saloanele. A doua soluție e greu de imaginat din cauza banilor: cine investește acum în ridicarea unui muzeu de artă contemporană? ■

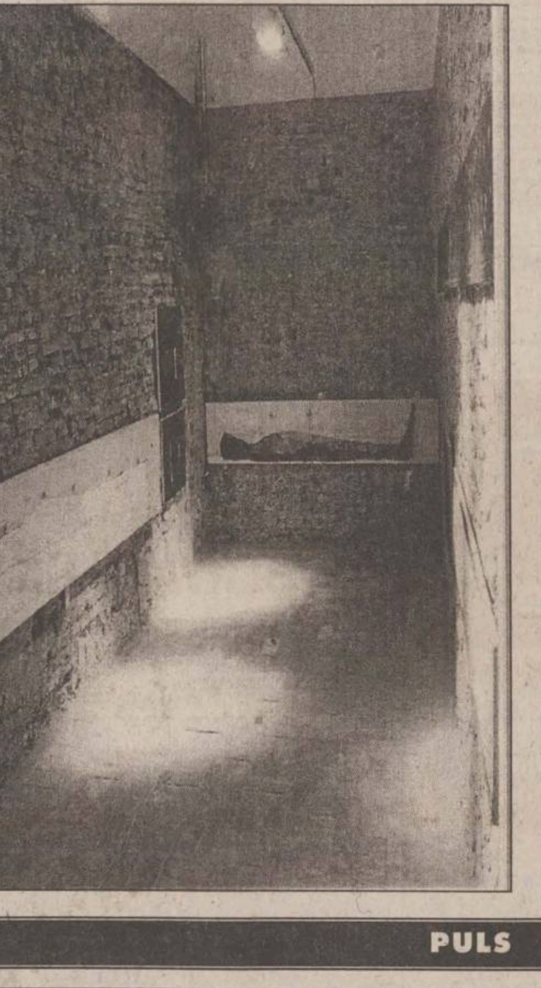

TEATRUL SUB LUPĂ

# Premieră absolută

Ștefan OPREA

Din cele șase premiere cîte și-a propus pentru actuala stagiune, Teatrul „Mihai Eminescu" din Botoșani a prezentat ***Noaptea asta nu cîștigă nimeni*** de Mircea Radu Iacoban.

Scrisă nervos și simplu, cu miză pronunțat actuală, piesa se adresează direct, fără alambicări moderniste (sau post...), unui public deschis spre realitatea imediată, cotidiană, în care se petrec drame discrete, mocnite sau se desfășoară tablouri de viață spectaculoase, străbătute de fior tragic.

Acțiunea piesei lui M.R. Iacoban se petrece pe peronul unei gări din România - o gară obișnuită, posomorîtă, în care trenurile întîrzie sau nu mai vin deloc, iar pasagerii, de toată mîna, foiesc încolo și încoace, dezvăluindu-și treptat firea, caracterele și mai ales micile drame. Pentru toți „centrul universului" este biroul de informații și funcționara Lena, femeia cu ochi frumoși și cu probleme „cît cuprinde", atît la serviciu, cît și acasă. La serviciu trebuie să suporte capriciile călătorilor, insistențele sentimentale ale șefului de gară și ale unui dandy de ocazie, iar acasă - să aibă grijă de o fiică aflată la vîrsta critică și care îi consumă anticoncepționalele puse de-o parte pentru ea însăși; peste toate, soțul, marinar, se află undeva la capătul lumii, pe un vapor arestat în nu știu ce port (ca toate vapoarele românești, cîte mai sînt!). Probleme, probleme, probleme... Iar ea, frumoasa și însingurata funcționară ceferistă, trebuie să le facă față, ba chiar să fie bine dispusă, atentă, politicoasă etc. Abilitatea dramaturgului - care știe să îmbine observația amănunțită a faptului de viață particular, aparent banal, cu liniile principale ale contextului social general - creează pentru mica dramă a Lenei o canava de fapte și întîmplări de un realism aspru, colorat puternic în nuanțe închise; toate acestea stimulează drama, o ajută să se developeze, o pun în relief.

Scenograful Mihai Pastramagiu a venit în întîmpinarea textului cu o viziune plastică foarte adecvată, în tonuri gri închis, nu chiar sumbre, dar aproape, el imaginînd peronul gării ca un tunel, lung și apăsător, la capătul căruia se zărește conturul țării - idee prin care conferă tabloului particular al gării un rang de generalitate; un simplu peron de gară devine astfel o parte semnificativă a spațiului românesc contemporan - acea parte în care gurile de canal, boschetii și băncile din sala de așteptare sînt locuințe de ocazie pentru condamnații vieții; în care cerșetorii sînt de fapt hoți de buzunare cu înaltă calificare, colaborînd fructuos cu polițiștii; în care aurolacii agonizează într-o tragică inconștiență - într-un cuvînt, acea parte a spațiului românesc pe care ne prefacem a nu o vedea, deși presa ne-o arată cu asupra de măsură, iar trimișii Europei ne-o tot reproșează. În acest spațiu al tristeții, pe care dramaturgul și scenograful ni-l înfățișează foarte convingător, regizorul Ion Cibotaru înscrie o mișcare agitată, cu personaje fie deviate de la normal (ca psihiatrul congresman), fie în exces de normalitate (ca șeful gării), fie în echilibru dramatic fragil (ca Lena și fiica ei). Dincolo de aceste individualizări (și de alte cîteva), evoluează cîteva grupuri profesionalizate (polițiști, ceferiști, aurolaci), în intermedii cantant-dansante - un fel de variante moderne ale corului antic - care, fie că prezintă profilul specific al categoriei din lumpen-ul mai sus amintit, fie că fac observații tăioase la adresa unor realități. Umorul, satira, sarcasmul chiar (foarte reliefate în textele acestor intermedii, pe care dramaturgul a mizat mult, atît în planul criticii sociale, cît și în cel al dinamicii scenice) se estompează în spectacol, din păcate, pe de o parte din cauza lipsei de profesionalitate a dansatorilor și cîntăreților, iar pe de altă parte, din cauza precarității dotării tehnice a scenei.

Dintre interpreți am reținut-o mai întîi pe Violeta Afrăsinei, care a reușit să-i schițeze Lenei un profil agreabil, convingător prin sinceritatea și discreția cu care își trăiește drama; apoi, pe Valentina Popa în rolul Fetei - foarte mobilă, punctînd cu umor juvenil scenele, puține, în care apare; notabilă Ludmila Filip (absolventă, promoția 2001, a Facultății de Teatru din Iași), debutantă. Ea evoluează cu destulă siguranță, dar, din păcate, într-un rol prea mic pentru a putea provoca un comentariu.

Bărbații din acest spectacol m-au convins mai puțin. Chiar și Jean Apostoliu, actor cu alese calități de comedie, a avut, de data aceasta, o prestație uniformă, cîntînd parcă pe o singură notă. Traian Andrii a fost prea greoi pentru un șef de gară mare amator de dans. Mai aproape de condiția personajelor au fost Florin Aionițoaei, în rolul curtezanului și Remus Archip, în rolul lunaticului Jack.

Cu bune și cu rele, spectacolul prinde la public pentru că oferă o imagine viu colorată în care acesta regăsește datele, problemele, conflictele cu care se confruntă în cotidian. ■

PULS

### Control cît casa la Cremenal

Mare control mare la cremenalul din tîrg, stimați ieșeni. O brigadă artistică de inspectorași de la Bucale a aterizat recent în zonă, și unde nu s-a apucat de verificat condicelele de prezență începînd cu orele 7 dimineața, de făcut prezența, de vorbit cu portarii despre unul sau altul, de întrebat dacă fumează vreun giudecător mai mult sau mai puțin, și alte chestiuni din acestea. N-am prea înțeles noi ce are ora matinală respectivă cu faptul că nimeni nu întîrzie la proces sau că-și face treaba, dar, în fine, acesta-i ordenul. Dar ordenul o fi doar atîta de scurt? Ba, zicem noi, după ce am plecat urechea și la unii, dar și la ceilalți. Cică scopul final este operarea de schimbări mari, dar și mici și mijlocii cît încape. Și, cum verificarea la proceduri și alte chestiuni mai profunde necesită un pachet promoțional de timp, competențe și altele, ziceți și dumneavostră dacă nu-i mai simplu să-i întrebe de ce nu au bască? Cine și de ce, nu ne întrebați, că avem spațiu limitat.

### Care-i sfîrîiala cu moartea țapului?

Să vă spunem, stimați telespectatori, două vorbe mici și despre marea poveste despre moartea țapului de la vamă, împușcat de vînătorii procorori și avocați din motive de generozitate, după cum spun dumnealor și după cum ar putea fi crezuți într-o oarecare măsură, pînă la proba contrarie. Zic sursele noastre căci toată cheia și lacata poveștii ar fi la un anumit domn jude But N. Aru. Dumnealui cică se gîndește și socoate mai de multă vreme să se întoarcă înapoi în procoratură, de unde a plecat, căci nu i-au mers șmenurile la giudecătorie așa cum calculase. Însă, ghinion, la procorori nu prea avea loc liber de parcare. Odată cu scandalul cu țapul, el ar fi mirosit că se poate elibera un locșor, dacă suflă binișor în jarul scandalului, cît să sară din schemă procororul generos cu țapul. De-o fi una, de-o fi alta, încă nu știm, dar am aflat că domn' procoror vînător, adică cel vizat, și-a aranjat deja de-un vînt prielnic la pupa spre Bucale. Asta ca să fie împăcați și capra, și varza, și țapul. ■

FIR DIRECT

## O gură de canal neacoperită lîngă Școala 23

■ *Mihai Peteanu, corespondent:* „Gura de canal fără capac aflată pe trotuarul de lîngă Școala generală nr. 23 din Cantemir reprezintă un pericol de accidentare pentru elevii care merg la această școală".

Purtătorul de cuvînt al RAJAC, inginerul Tudor Tudose, a promis că va trimite o echipă care să verifice și să rezolve problema.

## Ce trebuie să faceți pentru a vă separa de rău-platnici

■ *Gheorghe Gociman, str. Vlădiceni nr. 9, bl. A9, sc, B. et. 1:* „Ieri ne-a fost oprită apa rece. Eu, personal, n-am nici un leu datorie, la fel și vecinii mei. De ce RAJAC nu face niște separări, în așa fel încît închiderea apei să se facă pe fiecare bloc? Este corect să ni se ia și această brumă de civilizație care este apa?"

Domnului Gociman i-a răspuns inginerul Tudor Tudose, purtătorul de cuvînt al RAJAC: „Noi cunoaștem cazul cititorului dvs. Blocul A9, sc. B, face parte din Administrația de clădiri 13+32+35 Bularga II, care are restanțe de 3,7 miliarde lei, la care se adaugă și penalitățile, în valoare de 7,3 miliarde lei, reprezentînd 18 facturi neachitate. Dacă dînsul dorește separare, variantă susținută de noi și considerată avantajoasă, trebuie să depună la RAJAC o cerere pentru documentație. Realizarea separării de branșament se va realiza pe cheltuiala locatarilor. Foarte multă lume cere, și are dreptul, condiții și confort cît mai bune, numai că nu se poate face de la sine, trebuie eforturi pentru aceasta".

## Baia comunală - o necesitate

■ *Elena Stolerenco, str. Sarmisegetuza 10, Iași:* „Dacă tot nu ne dau apă caldă, cînd se va deschide Baia comunală?"

Purtătorul de cuvînt al Primăriei, domnul Andrei Trofor, vă răspunde: „Baia comunală este în atenția Primăriei Iași, însă această veche clădire necesită lucrări de lungă durată la instalații, acoperiș și igienizare. Ne pare rău, dar va mai dura".

## Între 5 și 20 ale lunii puteți plăti factura telefonică

■ *Gabriela Brașoveanu - Miroslava:* „Ar putea Romtelecom să instituie un alt sistem de încasare a facturii telefonice pentru Miroslava? Poștașul, dacă nu găsește pe nimeni acasă, nu lasă factura și nu știi cînd și cît trebuie să plătești".

„Noi avem contract cu Poșta Română pentru livrarea facturilor la domiciliul abonatului, dar, chiar dacă unul dintre clienții noștri - din motive care nu țin de noi și pe care nu le dorim - nu primește factura acasă, poate să meargă la Oficiu în orice interval, începînd cu 5-6 ale lunii pînă pe data de 20 (fără majorare), pentru a plăti. Abonații noștri pot cere detalii despre factura curentă apelînd 930, număr de telefon gratuit", a declarat Letiția Lucescu, purtătoare de cuvînt la Romtelecom. ■

SCRISOARE DESCHISĂ

# În cercetare, finanțările de proiecte se aranjează „cu mîna"?

■ **ministrului delegat pentru activitatea de cercetare din cadrul Ministerului Educației și Cercetării, Șerban Constantin Valeca**

Sîntem un grup de cercetători din cadrul Institutul Național de Cercetare-Dezvoltare pentru Fizică Tehnică IFT-Iași (printre puținii care au mai rămas în țară) care au fost îndelung răbdători, au încercat și au și reușit să facă destul de multe - ne referim aici la realizări profesionale - fiecare în domeniul lui. Dorim să supunem aici atenției Dvs. cîteva concluzii majore pe care le-am tras în legătură cu cercetarea și dezvoltarea în România.

Dar să vedem faptele. Mai exact, cîteva dintre ultimele întîmplate.

În luna august anul 2001 s-a lansat Planul Național de Cercetare Dezvoltare și Inovare (P.N.C.D.I). Noi am participat cu trei propuneri de proiecte, la programul CERES și INFOSOC. Nu am obținut, în final, la nici unul dintre programe finanțarea. În timp ce noi am obținut la toate programele calificative de trecere, alte două proiecte care au fost inițial respinse au obținut, după contestație, punctaje care le-au propulsat direct în categoria celor finanțate. Unul dintre proiectele la care vrem să facem referire s-a plasat în mod curios, exact la linia de demarcație dintre cele admise și cele respinse (se poate consulta arhiva programelor indicate mai sus). Ce să mai spunem de faptul că proiectul în cauză are ca director de proiect un cercetător pensionar, iar printre colaboratori se află nici mai mult nici mai puțin decît soția acestuia, tot pensionară! Nu prevedea oare linia directoare a primului ministru, domnul Adrian Năstase, ieșirea la pensie a tuturor celor care au împlinit vîrsta? Mai mult decît atît, nu vi se pare cel puțin deranjant faptul că doi pensionari, care nu au reușit timp de 40 de ani să facă ceva în altă direcție de cercetare decît în ferite, au obținut acum un proiect și un grant, iar în primăvara acestui an un proiect ORIZONT 2000 prin atribuire directă, valorînd un sfert din cît a primit tot Institutul pentru proiecte în derulare?

Ne punem întrebarea firească: cum e posibil așa ceva?

Pe de altă parte, să mai adăugăm faptul că programul INFOSOC a deschis o nouă competiție C2. Am participat din nou cu un proiect, care reprezenta, fără îndoială, concentrarea cunoștințelor și experiențelor din toate celelalte trei proiecte înaintate anterior. La acest proiect ni se răspunde cu un calificativ redus la jumătate în raport cu cel de la competiția C1. Trebuie subliniat aici că proiectul în cauză prezenta o concentrare și o acuratețe superioară celui dintîi (de la competiția C1), bazîndu-se în mod evident pe structura celui prezentat la C1.

Ne întrebăm din nou: Cum s-a putut evalua la 50% un proiect mai bun, mai complet, care se baza pe un altul mai puțin bun, evaluat anterior?

Un răspuns firesc la toate aceste întrebări ar fi posibil de dat fără prea multă bătaie de cap. Poate relativul și liberul arbitru sînt atribute care dictează în alegerea finanțării proiectelor în stabilirea direcțiilor de cercetare ?

Totuși nu sîntem siguri dacă nu cumva ne înșelăm.

Dacă nu cumva, de fapt, lucrurile se știu foarte bine dinainte: cine, cum și cînd și ce trebuie să facă pentru a fi cîștigător la o competiție; altfel spus, mai plastic și, de ce nu, mai pe românește, „treburile sînt aranjate cu mîna".

În speranța că aceste rînduri se vor bucura de atenția Dvs., vă asigurăm de întreaga noastră considerație,

**Cerc. șt. princ. gr. II**
**dr.Călin BUZEA**
**Cerc șt. princ. gr. III**
**dr.Sergiu MOHORIANU**

**P.S.** Dorim să precizăm, pentru cei care ne vor acuza de invidie și subiectivitate, că nu sîntem nici pe departe exasperați de faptul că „proiectele noastre atît de valoroase" nu au fost promovate/finanțate. Ceea ce dorim să aducem în atenția Dvs. (pe lîngă concluziile subliniate în cadrul scrisorii) este faptul că au fost promovate proiecte pe direcții la care se lucrează de 40 ani și care nu îndeplinesc nici pe departe condițiile de eligibilitate de la programul la care au participat.

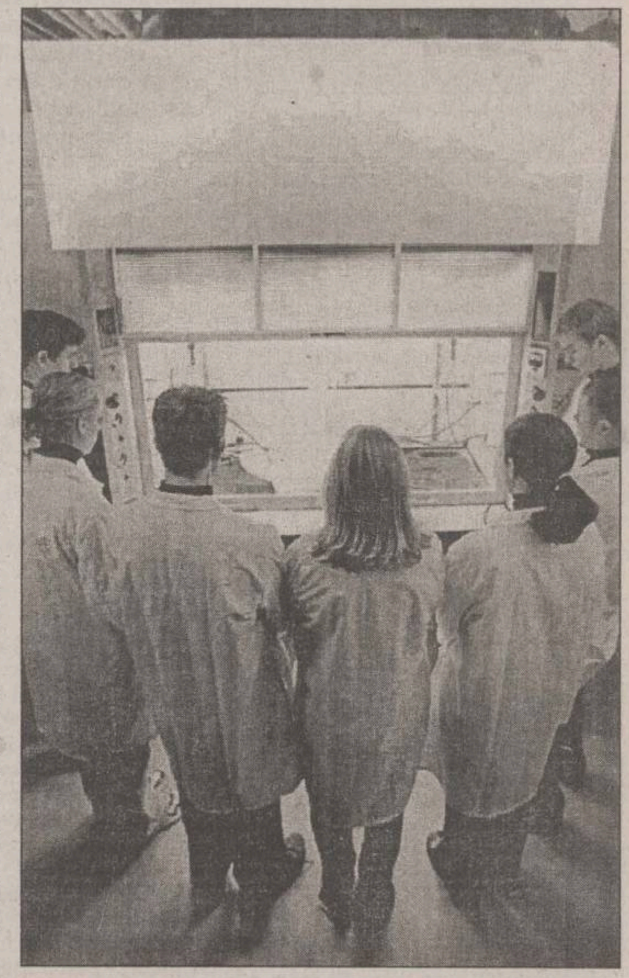

PULSUL ORAȘULUI

# Un nou proces al mareșalului Antonescu se judecă pe stradă

**Premierul Adrian Năstase a declarat că Guvernul va interzice simbolurile asociate criminalilor de război. În Suceava, primarul orașului a decis, deja, să schimbe denumirea străzii care poartă numele Mareșal Ion Antonescu. La Iași însă, deși în cartierul Alexandru cel Bun există o stradă cu această denumire, autoritățile nu par interesate, deocamdată, de acest subiect. I-am întrebat pe cîțiva dintre ieșeni dacă sînt de acord cu schimbarea denumirii străzii Mareșal Ion Antonescu din Iași.**

***Pavel Bârsan, 51 ani, învățător:*** Prietenii noștri din afară, care de mai bine de un deceniu ne mîngîie pe creștet și ne spun că sîntem pe drumul cel bun, ar trebui s-o lase mai moale cu recomandările, iar noi să nu le facem toate mofturile. Ion Antonescu a fost un mare patriot, aș zice chiar ultimul mare român care a dispărut. Sînt figuri marcante ale Comunității Internaționale a Evreilor care au recunoscut că datorită mareșalului Ion Antonescu ei mai sînt în viață. Nu, nu trebuie schimbată denumirea străzii care-i poartă numele.

***Elena Harasim, 75 ani, pensionară:*** Este o exagerare cînd se spune că a fost un criminal de război; nu are atîta vină ca să fie contestat și scos din istorie. Tatăl meu a fost mecanicul lui de locomotivă. Mareșalul locuia mai mult în tren, deoarece călătorea foarte mult. Era un om deosebit: mic, plinuț, taciturn, iar deciziile importante le lua împreună cu mama lui, care era o femeie foarte cultă. Ce a făcut el i s-a impus, pentru că au fost la mijloc interesele țării. E-adevărat, au fost pierderi de vieți omenești, pentru că așa-i războiul, dur. Mulți oameni politici care cunosc adevărul despre Ion Antonescu sînt rezervați în declarații. A fost totuși un mare român; trebuie să vedem și părțile bune ale omului Antonescu. Personal, mi-ar plăcea să locuiesc pe această stradă.

***Dan Lărgeanu, 47 ani, lăcătuș mecanic:*** Mareșalul Antonescu n-ar trebui alungat din istorie, pentru că a luptat împotriva comunismului, împotriva rușilor. Generația mea a învățat la școală că a fost un criminal de război, istoria adevărată n-o știu foarte mulți dintre noi, iar cei care o cunosc nu spun prea multe. Părerea mea e că, din minimum de respect, denumirea străzii n-ar trebui schimbată.

***Ștefan Dănuțanu, 56 ani, economist:*** Legionarii erau o ceată de zurbagii fără ideologie, cu slogane fără acoperire. Antonescu era un tip pe care greu puteai să-l m.anipulezi, avea o pregătire excelentă, a fost atașat militar la Ambasada Angliei, unde a cîștigat o experiență militară ce l-a ajutat ulterior în cariera sa. A fost șef de stat major pe timpul lui Carol al II-lea și se ocupa de înzestrarea armatei; a alăturat țara de Germania și a legat soarta României de a Germaniei. Ion Antonescu este un personaj care intră în istoria țării, însă însemne de onoare, mitizare, statui, așezăminte, artere de circulație care să poarte numele lui nu mi se pare a fi o idee inspirată.

***Iosef Petrescu, 82 ani, vetran de război:*** Nu eu, ca individ, pot decide dacă merită să păstrăm sau nu denumirea străzii Ion Antonescu, s-o facă justiția. A fost un patriot, dar a fost și un anti-bolșevic pînă în vîrful unghiilor. A pierdut simțul strategic și operativ pentru că s-a angajat într-o luptă cu cai și căruțe, armament slab și armată care n-a fost îngrijită de antecesorii lui. A cochetat cu Hitler, dar n-a încheiat tratat de alianță cu el, pentru că Antonescu a pus problema Transulvaniei iar Hitler a folosit Transilvania ca obiect de șantaj. Nu pot să-l condamn ca fiind criminal, dar nici nu pot să-l aprob pentru aventura în care s-a angajat.

**A consemnat, Rodica BÂRZU**

PROBLEMELE NOASTRE

## Există o dispoziție legală în baza căreia cetățenii care nu au montate apometre sînt obligați să suporte pierderile de apă ce se produc în rețea?

*Domnule redactor șef,*

Vă rog să-mi permiteți să supun atenției dvs., pentru a aduce la cunoștința opiniei publice, că cetățenii care, din cauza unor greutăți financiare, nu au reușit să-și instaleze apometre sînt obligați de fosta RAT, iar acum de și RAJAC să plătească toate pierderile de apă potabilă și apă caldă menajeră, după caz, de la scară sau bloc, fără să existe un act de constatare din care să rezulte că pierderile repective s-au produs la locuința celui în cauză.

De exemplu, Florea Mircea-Marian, salariat la S.C. Lucrări de Drumuri și Poduri a Județului Iași, domiciliat în Iași, b-dul Chimiei nr. 29, bl. E15, et. 3, ap. 2, împreună cu soția, realizează un venit lunar de 2,6 milioane lei, avînd o familie compusă din 3 persoane.

Întrucît avea unele restanțe la întreținere, a dat declarație la unitate ca din salariul său de 1,4 milioane lei lunar, 800 mii lei să-i fie opriți pentru plata cheltuielilor de întreținere, dar, neavînd instalate apometre, din cauzele arătate mai sus, este obligat să plătească toate pierderile înregistrate la apă potabilă și apă caldă de la blocul respectiv, fără să existe un act de constatare al organelor abilitate că acestea s-au produs la locuința lui.

Astfel, în lista de plată din luna septembrie a.c. are de plătit apă potabilă 378.561 lei, iar la apă caldă menajeră (agent termic) 207.959 lei. Asemenea situații sînt și în lunele anterioare.

Dacă se împart 378.561 lei la 10.065 lei, prețul unui m.a. de apă, rezultă că cel în cauză are de plătit 37.645 mc. Deci echivalentul a aproape patru vagoane.

Singura lui vină fiind că nu și-a instalat apometre, și nu că la instalația din locuința sa s-ar fi produs această pierdere.

Vreau să știu dacă există o dispoziție legală în baza căreia cetățenii care nu au montate apometre sînt obligați să suporte pierderile de apă ce se produc în rețea la scara sau blocul respectiv; în caz contrar, după opinia mea, este un abuz din partea organelor cu atribuții în acest domeniu.

În cazul în care există un asemenea act normativ, v-aș ruga să fie publicat în presă.

În speranța că veți publica rîndurile de mai sus, deoarece cred că interesează opinia publică în ansamblu, vă mulțumesc anticipat.

**Neculai CIOBANU**

Contactat de redacția „Monitorului", purtătorul de cuvînt al RAJAC, inginerul ***Tudor Tudose*** a explicat care sînt limitele competenței regiei în această situație: „Pentru cazul în care, într-un imobil, o parte dintre consumatori au apometre, iar o altă parte nu - Adunarea generală a asociației de locatari decide modul de defalcare a consumurilor înregistrate.

Este o regulă care spune că, în funcție de numărul de persoane, împărțite după consumul casnic sau după o normă de paușal, restul îl facturăm la cei care au apometre.

În situația în care există pierderi ascunse, înainte de a face defalcarea consumurilor, este absolut necesar să se inspecteze toată instalația interioară, atît la locatarii contorizați, cît și la cei care nu au montate apometre. Acest lucru se impune, în ideea de a se depista dacă se înregistrează sau nu consumuri nejustificate, incluzînd aici și pierderile. După ce se constată că nu există pierderi, dar tot mai există diferențe mari între consumul înregistrat de contorul general și cel arătat de contoarele individuale, atunci se cere o verificare metrologică.

Noi am furnizat asociațiilor de locatari niște recomandări cu privire la modul de repartizare a cheltuielilor pentru utilități, însă nu toate asociațiile respectă propunerile noastre. De altfel, recomandările noastre au anticipat HG 1275/2000 privind modul de repartizare a utilităților.

Pe baza contorului general, RAJAC emite o factură care înseamnă consumul colectiv al imobilului respectiv. Factura ajunge la asociațiile de locatari, care, pe baza propriilor socoteli sau hotărîrii Adunării Generale, decid modul de repartizare a consumului.

Mulți administratori merg pe ideea că, dacă un locatar declară că a consumat un mc într-o lună, îl facturează la acel consum, iar restul consumului de apă este trecut la persoanele care nu au montate apometre.

Competența noastră de a rezolva această problemă este nulă. Noi nu putem schimba modul de lucru al administratorilor și nici nu ne putem racorda la sistemul ilegal pe care îl practică asociația.

Aceste probleme sînt de competența Serviciului de Audit din cadrul Primăriei - care este cel mai în măsură să se pronunțe în ceea ce privește nemulțumirile proprietarilor contituiți în asociații."

Pentru întrebările din ultima parte a scrisorii dvs. ne-am adresat purtătorului de cuvînt al Primăriei, domnul ***Andrei Trofor,*** care vă sugerează să vă adresați, în scris, cu o sesizare detaliată Direcției de Audit a Primăriei Iași, în cadrul căreia funcționează, de curînd, un serviciu specializat în problemele asociațiilor de proprietari.

Cît privește actul normativ la care faceți referire în scrisoarea dvs., vom adresa întrebarea dvs. domnului consilier juridic C. Moroșanu și vă vom răspunde într-unul din numele viitoare ale „Monitorului", la pagina juridică. ■


PROFIL DE FIRMĂ

# FLANCO
## Un magazin electropractic
### Păstrați-vă banii pentru sărbători!

Firma FLANCO, ce are drept principal obiect de activitate comercializarea produselor electronice și electrocasnice, deține o rețea de magazine specializate, ce acoperă în mod uniform întreaga suprafață a țării. În cele peste 40 de unități proprii, FLANCO oferă la vînzare o gamă generoasă de produse, începînd cu cele pentru îngrijirea și igiena personală, pînă la sisteme complexe audio-video, centrale termice, calculatoare, aparatură frigorifică etc.

#### În Iași funcționează două magazine FLANCO

Avînd autonomie locală, în Iași funcționează în sedii noi, recent amenajate, două magazine FLANCO. Drept garanție a serviciilor oferite de FLANCO stau mărturie produsele comercializate, care provin de la firme ce dețin supremația în domeniu, cum sînt Bosch, Siemens, Zanussi, AEG, Whirlpool, BEKO, Ariston, Indesit, Candy, Samsung, LG, Philips, Sony, Braun, Tefal, Rowenta etc. ***„Încercăm să ne detașăm de firmele concurente prin calitatea serviciilor prestate și deschiderea pe care o manifestăm fața de clienți, cărora le oferim consultanță și toate informațiile pe care le doresc"***, precizează Dan Picincu, directorul magazinului FLANCO din Bd. Ștefan cel Mare. Personalul ce deservește cele două magazine este specializat, cu participări semestriale la trainingurile efectuate la București pentru cunoașterea noilor produse ale partenerilor FLANCO. Fără excepție, toți salariații au participat la cursul profesionist de vînzări „Basic Selling Skills".

#### Produse electronice și electrocasnice

De la cele două magazine FLANCO, ieșenii pot achiziționa congelatoare, combine frigorifice, frigidere, aragazuri, hote, mașini de spălat rufe și vase, instalații de apă menajeră, centrale termice, televizoare, combine muzicale, mini-sisteme video, instalații de aer condiționat, aparatură electrică de uz casnic și îngrijire personală ș.a.m.d.

De la FLANCO mai puteți cumpăra calculatoare, clientul avînd posibilitatea să opteze pentru configurația dorită. Pentru orice calculator cumpărat, utilizatorul primește drept bonus un microfon și un modem.

#### Sistem de vînzare în rate prin magazin

***„FLANCO practică un sistem unic de vînzare în rate, flexibil, la îndemîna oricui. În egală măsură ne adresăm tuturor categoriilor sociale, inclusiv pensionarilor, care trebuie să fie totuși girați de doi salariați. Prin această facilitate și pensionarii au posibilitatea să cumpere un televizor, un calorifer electric sau un alt produs necesar în locuință cu avans zero"***, afirmă Romeo Bandac, directorul magazinului FLANCO din Bd. Independenței. Aproape toate produsele comercializate de FLANCO se vînd în rate, iar actele se încheie la sediul magazinului, unde se plătesc și ratele lunare. Clientul alege sistemul de rate cel mai avantajos în funcție de cerințe, dar și dacă îndeplinește condițiile cerute de bancă.

Magazin FLANCO, B-dul Independenței nr.18
tel: 032/218144. E-mail: www.flanco.com

Magazin FLANCO B-dul. Ștefan cel Mare și Sfînt nr.4
tel: 032/214709. E-mail: www.flanco.com

#### Avans zero și două luni de grație

***„Sistemul de vînzare cu avans zero și cu o perioadă de 2 luni de grație a fost promovat pentru prima oară în România de FLANCO. Acest sistem, extrem de avantajos pentru cumpărător, a fost introdus în magazinele noastre la sfîrșitul anului trecut și a redevenit operațional din 5 noiembrie 2001. În această perioadă FLANCO pregătește reduceri semnificative de prețuri"***, ne informează Dan Picincu.

#### O garanție în plus

FLANCO este singura firmă din România care oferă clienților săi un serviciu inedit, ce constă într-o garanție suplimentară. ***„Odată achiziționat un produs din magazinele FLANCO, achitînd suplimentar o taxă simbolică, garanția inițială se prelungește automat cu încă un an de zile, în schimbul căreia clientul primește un certificat numit +1 an"***, afirmă Romeo Bandac, cu mențiunea că în certificatul de garanție se trece adresa și numărul de telefon al centrului care asigură service-ul produsului achiziționat.

Lunar, firma FLANCO editează un catalog în care sînt prezentate produsele ce se vînd cu discount. Uneori, în catalog sînt publicate și taloane, posesorii acestora beneficiind de o reducere de 5% în magazinele FLANCO.

#### Cartela de fidelitate

Cartela de fidelitate este valabilă în toate magazinele FLANCO din țară și se aplică tuturor produselor din magazin.

PRIMA îți asigură reducerea cu 2% din valoarea cumpărăturii ulterioare.

SUPRA îți asigură reducerea cu 5% din valoarea cumpărăturii ulterioare.

EXTRA oferă reducerea cu 7% din valoarea cumpărăturii ulterioare.

#### Credit la îndemîna oricui

Beneficiați de un sistem de rate:

**FLEXIBIL**: pînă la 36 rate lunare și 40 de milioane de lei limită de credit. Dumneavoastră alegeți produsul și numărul de rate aferent desfășurării creditului.

**COMOD**: de formalitățile obținerii creditului ne ocupăm noi, iar ratele le achitați la magazin. Vă alegeți produsul iar noi vi-l aducem acasă.

**ECONOMIC**: depuneți orice sumă ca avans, chiar nimic, sistemul nostru de credit vă permite acest lucru. Achitați ratele în avans și dobînda se recalculează, deci veți plăti mai puțin.

NORD'EST 100.4 FM RADIO

# Scandalul sîngelui

■ potrivit agenției REUTERS, România a importat din Italia mari cantități de sînge prelucrat și infectat HIV ■ importul este subiectul unui mare scandal în Italia ■

**Numărul mare de bolnavi de SIDA din România ar putea fi explicat și altfel. O companie italiană este acuzată, în cadrul unui proces privind folosirea de sînge infectat cu HIV, că a exportat în România sînge obținut din plasmă netestată. Un scandal despre mafia sîngelui infectat cu HIV a izbucnit în România, în 1997, însă nu s-a contabilizat cîte persoane au putut fi infectate cu plasma prelucrată în Italia.**

**O țărancă din comuna Podu Iloaie îl arată reporterilor pe fiul ei de 15 ani, bolnav de SIDA, deși nici ea, nici altcineva din familie nu sînt infectați HIV. Cine l-a îmbolnăvit, nu-și explică, dar recunoaște că băiatul a stat internat în spital și i s-au făcut transfuzii de sînge**

Potrivit agenției ***REUTERS***, o organizație civică din Italia, Associazione Italiana Politrasfusi, a cerut ca actualul ministru al Sănătății, Girolamo Sirchia, să fie chemat în instanță ca parte responsabilă, într-un proces care se leagă de o afacere de proporții cu sînge infectat cu HIV. Avocatul asociației, ***Mauro Trevison,*** consideră că, din moment ce oficiali din sistemul de sănătate au aprobat folosirea unor produse din sînge contaminat cu HIV și cu virusul hepatic, și ministrul trebuie să răspundă. În prima zi a procesului, peste o mie de oameni au cerut dreptate în acest caz. ***„În fiecare an, Ministerul Sănătății plătește miliarde de lire pentru compensații acordate oamenilor care au primit sînge contaminat“***, afirmă avocatul.

Investigarea cazului a început în 1994, cînd au fost inculpate 27 de persoane. Printre inculpați se află ***Guelfo*** și ***Paolo Marcucci,*** patronii companiei de produse din sînge Marcucci Group, precum și ***Duilio Poggiolini,*** fost director în Ministerul Sănătății și membru al Institutului Național de Sănătate. Pe listă se mai află compania de transport al plasmei Copla și staff-urile unor centre de transfuzie.

Conform procurorilor, plasma netestată a fost adusă din cîteva țări pentru transfuzii și pentru fabricarea unor produse pe bază de sînge. Contaminările s-au produs între 1986 și 1997.

Frații Marcucci și Poggioloni sînt, de asemenea, acuzați că au exportat produse obținute din plasmă netestată în România, Egipt, India, Israel, Elveția, Taiwan, Tunisia și Turcia.

Reprezentanții asociației italiene spun că au murit peste 1300 de oameni și există 44.500 de cereri de compensare în urma infestărilor.

Un scandal legat de sînge și plasmă a izbucnit, în 1997, în România. În luna februarie, Ministerul Sănătății anunța că intenționează să solicite sprijinul Corpului de control al primului ministru pentru a-i prinde pe „capii mafiei sîngelui“. Conducerea ministerului spunea că în cazul în care ancheta declanșată de Corpul de control al MS nu-i va scoate la iveală pe adevărații vinovați de neregulile înregistrate la Institutul de Hematologie, cît și de livrarea în Italia a unui surplus de plasmă în valoare de 56.000 de dolari în afara contractului încheiat inițial între România și Italia, va apela la sprijinul primului ministru. Echipa de control a MS a cercetat activitatea desfășurată în cadrul institutului, modul de utilizare a unor sponsorizări primite de la diverși parteneri și contractele prin care au fost expediate în Italia, în vederea fracționării, aproape 9.000 de litri de plasmă.

Fosta conducere a MS declară că nu se consideră cu nimic implicată în exportul unui surplus de 1.100 litri de plasmă, afirmînd că nu a știut că partea italiană a trimis numeroase faxuri în care se atrăgea atenția asupra unor nereguli (lipsă de cod, ștampilă, semnătură) existente la ultimul lot de 4.600 de litri de plasmă. ISI-Italia, institutul care urma să prelucreze plasma trimisă de partea română, a cerut, pe 4 februarie 1997, Ministerului Sănătății să trimită documentația completă a ultimului lot - acesta urmînd să expire pe 27 martie, cît și suma de 56.000 dolari aferentă prelucrării surplusului de 1.100 litri de plasmă. **(M. PASCU)**

## NOUTĂȚILE ZILEI

### Ralu Filip a fost numit membru CNA

Camera Deputaților l-a numit ieri, prin vot secret, pe ***Ralu Traian Filip***, membru în Consiliul Național al Audiovizualului, în favoarea acestuia pronunțîndu-se 157 de deputați, în timp ce 44 au votat „împotrivă“. Ralu Traian Filip va ocupa locul rămas vacant prin demisia ***Ecaterinei Oproiu.*** Legea CNA arată că dacă un loc rămîne vacant mai mult de 45 de zile consecutive, numirea altui candidat se face pentru restul duratei mandatului inițial.

### Cercetat penal pentru imitarea unei etichete

Președintele consiliului de administrație al societății timișorene „Hațegana“ este cercetat de polițiști pentru că a reprodus și a pus în circulație ilegal ambalajul produselor Prigat, prejudiciind firma titulară cu 250 de mii de dolari. ***Titus Gabriel Birescu*** (33 de ani), din Timișoara, este acuzat că a dispus fabricarea și punerea în circulație a unor produse pentru care a folosit ilegal ambalaje la fel ca cele ale nectarului de fructe din gama „Prigat“. El este acuzat că ar fi prejudiciat, astfel, firma Quadrant Ambroq Bevergas SA.

# Criză politică în Germania?

■ din cauza deciziei guvernului german de a trimite trupe în Afganistan, pacifistul Fischer avansează ideea demisiei

Principalul lider al Verzilor și șeful diplomației germane, ***Joschka Fischer***, a avansat ideea demisiei în cazul în care partidul său se opune în ceea ce privește participarea militară germană la coaliția antiteroristă, informează, în ediția sa de ieri, cotidianul german ***„Sueddeutsche Zeitung“.*** Potrivit ziarului, Joschka Fischer, în cursul unei reuniuni agitate a grupului parlamentar marcate de intervenția mai multor deputați foarte critici față de o prezență militară, a părăsit grăbit ședința după ce a avertizat: ***„Dacă este vorba de participarea Verzilor la guvernul federal, eu nu sînt legat de scaunul de ministru“.***

Camera Deputaților a Parlamentului german urmează să se pronunțe, săptămîna viitoare, în ceea ce privește punerea la dispoziția coaliției antiteroriste a 3.900 de soldați ai Bundeswehr, în conformitate cu propunerea cancelarului social-democrat german, Gerhard Schroeder. În cursul zilei de miercuri, mai mulți reprezentanți ai Verzilor s-au pronunțat împotriva trimiterii de trupe în războiul antiterorist, iar mai mulți deputați ecologiști au anunțat că vor vota împotrivă. Secretarul general al Verzilor, Reinhard Buetikofer a admis miercuri seara, într-o declarație acordată postului public de radio, că numeroși membri ai grupului parlamentar ecologist au „rezerve considerabile“.

Mai multe unități germane, care ar putea interveni în cadrul coaliției antiteroriste, vor fi staționate în Uzbekistan, țară vecină Afganistanului, informează în ediția sa de ieri cotidianul german ***„Bild“.*** În urma unui acord cu Pentagonul, tancurile Fuchs (Vulpe), specializate în detectarea armelor nucleare, bacteriologice și chimice (NBC), o unitate sanitară și o sută de membri ai comandourilor forțelor speciale (KSK) vor fi transferați în Uzbekistan, potrivit sursei citate. Pe lîngă cei o sută de soldați ai KSK, unitatea de tancuri anti-NBC Fuchs va mobiliza 800 de persoane, iar unitatea sanitară 250. ■

**În imagine, șeful diplomației germane, Joschka Fischer**

# Cea mai importantă reuniune la New York, după atentate

■ la Adunarea Generală ONU sînt așteptați 48 șefi de state ■ au fost luate măsuri de securitate fără precedent ■

Adunarea Generală a Națiunilor Unite, ce se va deschide mîine în prezența a 48 de șefi de stat și de guvern, va beneficia de măsuri de securitate fără precedent, a declarat ieri purtătorul de cuvînt al ONU, ***Fred Eckhard,*** relatează AFP. De asemenea, aproximativ 114 miniștri ai Afacerilor Externe urmează să fie prezenți la această dezbatere, cea mai importantă reuniune desfășurată la New York după atentatele din 11 septembrie care au distrus turnurile gemene de la World Trade Center, a afirmat Eckhard.

Președintele ***George W. Bush*** va fi unul dintre primii șefi de stat care va lua cuvîntul, după deschiderea Adunării Generale de către secretarul general al Națiunilor Unite, ***Kofi Annan. „Măsurile de securitate vor fi mai severe ca niciodată pentru că și amenințarea este mai mare“,*** a declarat purtătorul de cuvînt.

Osama bin Laden, suspectul numărul unu în atentatele din 11 septembrie, a declarat, într-un mesaj difuzat sîmbătă de televiziunea arabă Al-Jazeera, că secretarul Națiunilor Unite, Kofi Annan este ***„un criminal“*** și a acuzat ONU că susține „războiul religios“ lansat de Statele Unite împotriva Islamului.

Șeful securității Națiunilor Unite, ***Mike McCann,*** și-a anunțat ieri personalul, printr-o circulară, că au fost instalate noi echipamente pentru a răspunde amenințărilor, dar au fost luate și măsuri de securitate mult mai subtile. ■

**Ion Iliescu participă la reuniunea ONU**

De ziua numelui

# Iliescu îi face cadou regelui Mihai un concert la Cotroceni

Președintele ***Ion Iliescu*** i-a oferit aseară ***Regelui Mihai***, cu ocazia sărbătoririi onomasticii, primul exemplar sosit în țară al unui album care prezintă procesul de restaurare a mănăstirii Probota din județul Suceava, au declarat ieri surse de la Palatul Cotroceni. Albumul, aflat într-o cutie de metal, este editat de UNESCO, în al cărui patrimoniu a fost inclusă mănăstirea. Între anii 1996 și 2000, mănăstirea suceveană a fost restaurată conform unui proiect japonez, finanțat de UNESCO. Cu ocazia onomasticii fostului suveran al României, la Palatul Cotroceni a avut loc aseară, începînd cu ora 19.00, un concert de muzică clasică susținut de un grup de elevi ai Liceului „George Enescu“, la care au asistat, printre alții, Ion Iliescu, Regele Mihai și Regina Ana. Concertul a fost urmat de un cocktail la care au fost invitate aproximativ 140 de persoane - 70 de Casa Regală și 70 de președintele Iliescu. ■

# România vrea să intre pe traseul lirei

■ Adrian Năstase solicită includerea României pe lista companiilor britanice ■ premierul român s-a întîlnit aseară cu Tony Blair ■

Marea Britanie va sprijini procesul de integrare a României în Uniunea Europeană și în NATO, a afirmatprim-ministrul ***Adrian Năstase*** **(foto)** aseară, la sfîrșitul întîlnirii cu premierul englez ***Tony Blair.*** Adrian Năstase și Tony Blair s-au întîlnit la Londra, pentru a discuta despre procesul de integrare a României în structurile euro-atlantice, precum și despre măsurile adoptate în ultima perioadă pe plan extern pentru combaterea terorismului. Cei doi premieri au analizat și stadiul actual al relațiilor comerciale dintre România și Marea Britanie, premierul român solicitîndu-i lui Tony Blair să includă România pe lista țărilor aflate în atenția marilor companii britanice. ***„Am arătat că România poate contribui la eliminarea focarelor de tensiune din regiunea Balcanilor și cred că putem conta pe sprijinul Marii Britanii în procesul de integrare euro-atlantică și în atragerea investițiilor străine“,*** a spus Năstase. ■

**The New York Times**

# Dați o șansă războiului!

■ un articol de Thomas Friedman

**După o lună de război în Afganistan, au început deja să apară voci care se întreabă iritate cît va dura bătălia. Respirați adînc și repetați după mine: „Să dăm războiului o șansă“. Vorbim despre o țară numită Afganistan. Căutați-o pe hartă. E departe.**

Nu am deocamdată nici un dubiu că echipa Bush și-a făcut o strategie militară pentru a cîștiga acest lung război. Mă întreb însă, îngrijorat, dacă are și o strategie de relații publice, de imagine, pentru ieși cu fața curată. În timp, opinia publică musulmană - în special cea arabă - va conta tot mai mult. Majoritatea tăcută din Pakistan, care pînă acum a susținut alianța președintelui Pervez Musharaff cu Statele Unite - o alianță vitală pentru Bush - va fi influențată de tendințele generale ale opiniei publice musulmane, arabe în particular. La fel și generația care se ridică acum în zonă. E vital ca acea generație să vadă în bin Laden un criminal, nu un idol. Și atunci, cum ar trebui să sune strategia de relații publice?

Cea mai importantă cale de a cîștiga războiul de imagine ar fi aceea de a cîștiga mai întîi războiul adevărat - înlăturîndu-i pe talibani și trimițînd în lume mesajul că asta e soarta celor care ucid mii de americani nevinovați. Foarte simplu, dacă vom cîștiga războiul și vom fi percepuți ca învingători, vom avea prieteni și aliați în lumea arabă. Dacă însă vom fi percepuți ca învinși, aliații vor dispărea cît ai clipi din jurul nostru. Într-adevăr, dacă citim cîteva dintre comentariile din presa arabă înțelegem repede că bin Laden și Saddam Hussein se bucură încă de un important sprijin popular. Nu e puțin lucru să pierzi un război de imagine în care ai ca adversari doi criminali notorii, dar spre asta ne îndreptăm. Nu e suficient ca administrația de la Casa Albă să-i eticheteze pe cei doi ca fiind „răufăcători“. Trebuie să luptăm pentru imaginea noastră la ei acasă, în același loc în care ducem și războiul adevărat.

## SUA nu știu să comunice?

Cînd președintele sau purtătorul său de cuvînt sînt întrebați de civilii pe care i-am omorît în timpul bombardamentelor, ei ar trebui să răspundă: „Da, pentru a treizecea zi consecutiv, Osama bin Laden, cel care a făcut crime în masă, se ascunde sub o pătură de civili afgani. Din nefericire, ceea ce face el duce la victime printre civilii nevinovați“. Sau: „Da, pentru a patra săptămînă consecutiv, omul care împinge la moarte musulmani, dar care nu-și riscă niciodata propria viață, îi trimite acum pe afgani să moară în locul lui“.

Așijderea pentru Saddam. Cînd vorbesc de dictatorul irakian, oficialii americani ar trebui să spună: „Saddam Hussein, omul care a ucis mai mulți musulmani în secolul al XX-lea decît orice altă creatură umană (a omorît în total un milion de iranieni, kurzi irakieni și kuweitieni)...“. Sau ar trebui să sublinieze că cei doi sînt „cei mai mari asupritori ai lumii - fiecare a pus mîna pe cîte o țară și i-au luat ca ostateci cetățenii cărora noi încercăm să le redăm drepturile“.

## Ziarele arabe alimentează ura anti-SUA

În afară de faptul că ar trebui să ne apărăm mai bine, ar trebui și să atacăm mai bine. Da, e momentul ca administrația Bush să scoată din programele de știri otrăvitul conflict israeliano-palestinian. Nu neapărat să rezolve conflictul, dar trebuie să trimită în Orientul Mijlociu un emisar american care să-și suflece mînecile și să lucreze la un acord, fie el și provizoriu, de încetare a focului. Lăsați singuri, israelienii și palestinienii nu vor găsi o cale de ieșire din fundătura în care se află. Negocierile nu vor pune total capăt violenței, dar cel puțin vor crea impresia că se lucrează la o soluție.

Dar de atacat, nu putem ataca singuri. Nu e suficient ca aliații noștri din Egipt, Arabia Saudită sau Kuweit să se mulțumească să dea cîte o declarație formală de sprijin a Statele Unite și apoi să se ascundă sub plapumă. Pînă acum, nici măcar un singur lider arab nu a dat un răspuns mesajului înregistrat transmis de bin Laden la începutul bombardamentului, mesaj pe care întreaga lume l-a ascultat. Aliații noștri arabi trebuie să le explice popoarelor lor de ce sînt de partea noastră, și nu doar să ne permită în secret să le folosim bazele militare, în vreme ce ziarele lor alimentează ura anti-americană.

## Pentru a vinde planuri trebuie să le ai

Bin Laden le-a spus arabilor că încercările lor de a se moderniza s-au sfîrșit în tot atîtea eșecuri și că Islamul e singurul lucru care le-a mai rămas - în special versiunea lui retrogradă, mustind de ură. Egiptul, liderul neoficial al lumii arabe, trebuie să explice că modernitatea poate conviețui cu respectul pentru cultura și tradițiile arabe. Și Arabia Saudită trebuie să spună răspicat că există și un ideal musulman în care credința, toleranța și modernismul pot coexista. Dar pentru a „vinde“ oamenilor astfel de planuri de viitor trebuie mai întîi să le ai. Concluzia e că putem cîștiga războiul de imagine cu argumente politicoase, diplomație pasivă sau cu aliați cărora nu le e frică să recupereze viitorul din mîinile unui om care vrea să îngroape acest viitor în trecut.

**Traducere și adaptare după „The New York Times“, Mona DÎRȚU**

## FAZA ZILEI

# Un tînăr a spart un magazin de pompe funebre ca să-și poată înmormînta mama

După ce mama sa a stat la morga din Moinești trei zile, ***Vasile Fieraru*** (18 ani) a decis să spargă un magazin de pompe funebre, de unde să fure cele necesare înmormîntării. ***„Am văzut-o la morgă dezbrăcată și nu aveam cu ce s-o scot. Am mers și am luat ce aveam nevoie: pînză de față, prosoape...“***, a declarat tînărul. El a spart magazinul împreună cu cumnatul său ***Valentin Ursan*** (20 de ani), cei doi sustrăgînd obiecte de îmbrăcăminte în valoare de 5,2 milioane de lei. Polițiștii i-au identificat pe cei doi și au recuperat paguba. ***„I-am rugat să lase măcar pentru înmormîntare, dar nu au vrut. Am adunat noi, vecinii, și am îngropat-o“***, a declarat ***Elena Cumpănă,*** vecină. Mama lui Vasile a fost înmormîntată ieri. Procurorul a decis cercetarea hoțului în libertate pentru ca acesta să poată participa la funeralii, însă i-a interzis să părăsească localitatea. ■

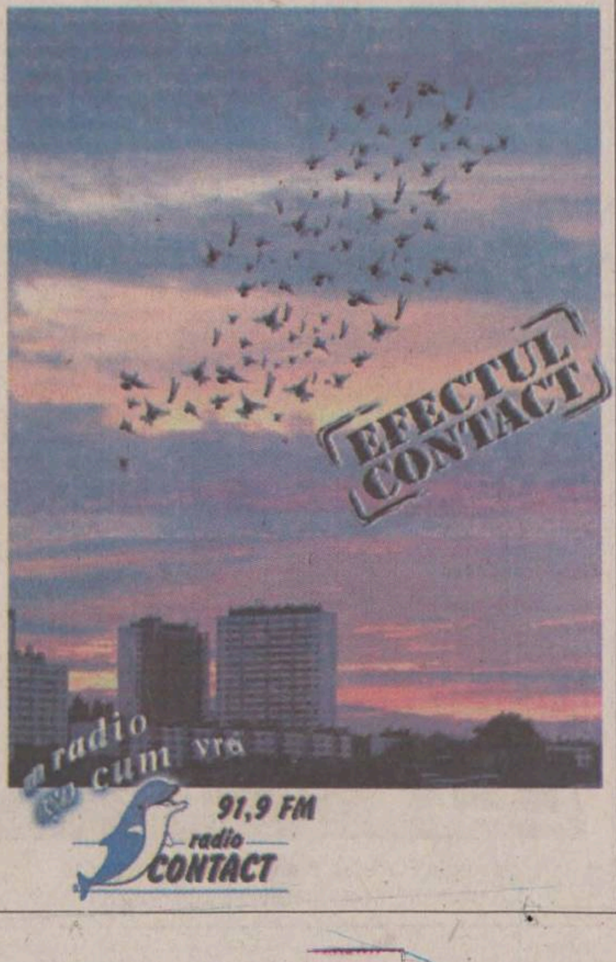


Anunțuri de mică și mare publicitate în ziarul
România Liberă
Comenzi la tel.fax: 240.710

UBEMAR S.A. office@ubemar.ro
Str. Pompelor nr. 3, Ploiesti, 2000 - Prahova Tel.: 044 113471, 044 114922 Fax: 044 113471

UBEMAR S.A. Ploiesti produce:
- automacarale de 7, 18, 12,5, 16, 25, 40 tone
- centrale pentru producerea betonului
- vibroprese pentru fabricarea elementelor de beton
- utilaje de salubritate - autogunoiere compactoare, automaturatoare
- incarcatoare frontale
- telelifturi
- betoniere
- masini de confectionat tigle

UBEMAR S.A. Ploiesti executa de asemenea reparatii curente la:
- utilajele proprii, la produsele similare fabricate in tara sau in strainatate, la diverse motoare termice si mijloace de transport.

UBEMAR - Experienta si profesionalismul la dispozitia dumneavoastra

VINERI
9 noiembrie 2001
Secțiunea B

Monitorul Sport

## Vine și Filipescu

**Jucătorul Iulian Filipescu a plecat, ieri, cu lotul reprezentativei României la Ljubljana pentru meciul de baraj cu Slovenia, chiar dacă este accidentat și nu va putea să evolueze. Filipescu a declarat pe Aeroportul „Otopeni“ că este convins că echipa se va descurca bine fără el și a apreciat că șansele de calificare ale celor două reprezentative sînt egale. ■**

# Naționala lui Simi

## ■ cel mai reputat tehnician ieșean, Vasile Simionaș, disecă marea confruntare a echipei naționale

Pentru mulți ieșeni, fotbalul local este sinonim cu *Vasile Simionaș.* Portstindardul ultimei echipe solide din Copou, tehnicianul local cu cele mai bune rezultate în deceniul trecut, „Simi“ coordoneaza astăzi din punct de vedere tehnic activitatea la Poli Unirea din poziția de membru al Consiliului de Administrație, fiind totodată și președintele clubului particular Noua Generație. Pentru cititorii „Monitorului“, antrenorul amintit a acceptat să disece barajul Slovenia - România.

### Formula de joc: în mod sigur 4-4-2

În condițiile absențelor lui Filipescu și Rădoi, cel mai în formă fundaș la marcaj, în opinia mea, este rapidistul Iencsi. Miu are însă avantajul de a juca la Steaua în aceeași distribuție ca la Națională, cu doi fundași la marcaj în linie și nu cu libero și doi la marcaj, așa cum evoluează Iencsi la Rapid. De aceea cred că va fi preferat stelistul. Ca și la Lobonț, numele celorlalți trei fundași nu cred că intră în discuție pentru tricourile de titular. Sistemul 4-4-2 va fi folosit și din motivul că, de obicei, slovenii joacă avînd un singur vîrf împins. Dacă slovenii vor apela și la un al doilea atacant, acesta ar putea fi preluat de Chivu, urmînd ca Dorinel Munteanu să alunece mai jos pe flancul stîng. Cred că Ghioane, care la Kiev joacă pe aproape orice post, va reveni la închidere, așa cum a jucat în țară, iar Sabău, pe dreapta. În fața liniei mediane, cred că va juca Mutu care are o formă excelentă în Italia în timp ce în față, numele celor două vîrfuri sînt clare.

### Tactică: Atenție la gafe

Ar fi o eroare să plecăm de la reperul dat de meciul de pregătire din Slovenia, încheiat la egalitate, 2-2. Trebuie să ne apărăm departe de poartă pentru că în preajma careului pot apărea surprize neplăcute, gafe individuale, lovituri libere. Important este să nu primim gol la Ljubljana și cred că putem reuși acest lucru și, ținînd cont de valoarea atacanților noștri, cred că putem să și înscriem. Accentul trebuie să fie pus pe un joc exact, foarte atent și cu foarte multă dăruire.

### Hagi: opusul lui Katanec

Este în fața unui examen grozav, și nu cred că cineva și-ar dori să fie acum în pielea lui ținînd cont de miza imensă. Katanec are avantajul unei experiențe superioare, însă Hagi a fost un jucător mai bun ca el și poate să-l depășească și în antrenorat, cei 20 de ani de fotbal profesionist în care a stat fiind o școală suficientă. Să nu se uite că și în alte țări vedetele au trecut de pe teren direct pe banca tehnică. Stilurile celor doi antrenori nu pot fi comparate pornind chiar de la atitudinea față de jucători. În timp ce Katanec este un dur, Gică este foarte apropiat de fotbaliști.

### Public: românii sînt mai atașați de Națională

Chiar dacă și slovenii sînt alături de echipa lor, dragostea românilor față de tricolori este incomparabil mai mare. Să nu uităm că, în Slovenia, cel mai iubit sport este schiul, așa că și din acest punct de vedere stăm mai bine.

### Șanse: 60% pentru România

Sîntem favoriți, dar nu cerți! În orice caz nu va fi o „defilare“ sau vom tranșa calificarea încă din tur. Dacă acum o lună se făcea un sondaj, cred că 80% spuneau că ne calificăm, 10% erau indeciși și alți 10% mergeau pe înfrîngere. Apropierea barajului a adus diminuarea optimismului care a fost luat de prudență și realism. Cred că avem 60% șanse de calificare, valorificarea lor depinzînd și de momentele psihologice ce pot apărea, de cartonașe sau accidentări, lucruri ce nu pot fi prevăzute.

### Ieșeni: Mai degrabă Roșu decît Pancu

Laurențiu Roșu poate apărea oricînd pe flancul stîng în timp ce, ținînd cont de forma lui actuală, Daniel Pancu ar putea prinde cîteva minute în jocul retur. Important este însă că amîndoi sînt în lot. **(Ovidiu MINEA)**

**AVANTAJE: sîntem mai tehnici**

Din punct de vedere fizic, la acest nivel nu cred că pot exista diferențe. Legat de tehnicitate, avantajul este de partea noastră, în timp ce atuul slovenilor poate fi starea de spirit foarte bună. Un alt avantaj al nostru este faptul că returul îl jucăm acasă, eventualitatea de a juca prelungiri în Ghencea fiind un alt atu al nostru.

**DEZAVANTAJE: slovenii n-au ce pierde**

Faptul că pleacă de pe poziția a doua, lucru recunoscut și de ei, pot să-i facă pe adversarii noștri să joace mai destinși, mai relaxați. Aceasta și pentru că dacă Slovenia pierde calificarea, nu ar fi o catastrofă, lucru valabil pentru noi.

Obsesia lui Contra s-a volatilizat

# Am scăpat de Zahovic

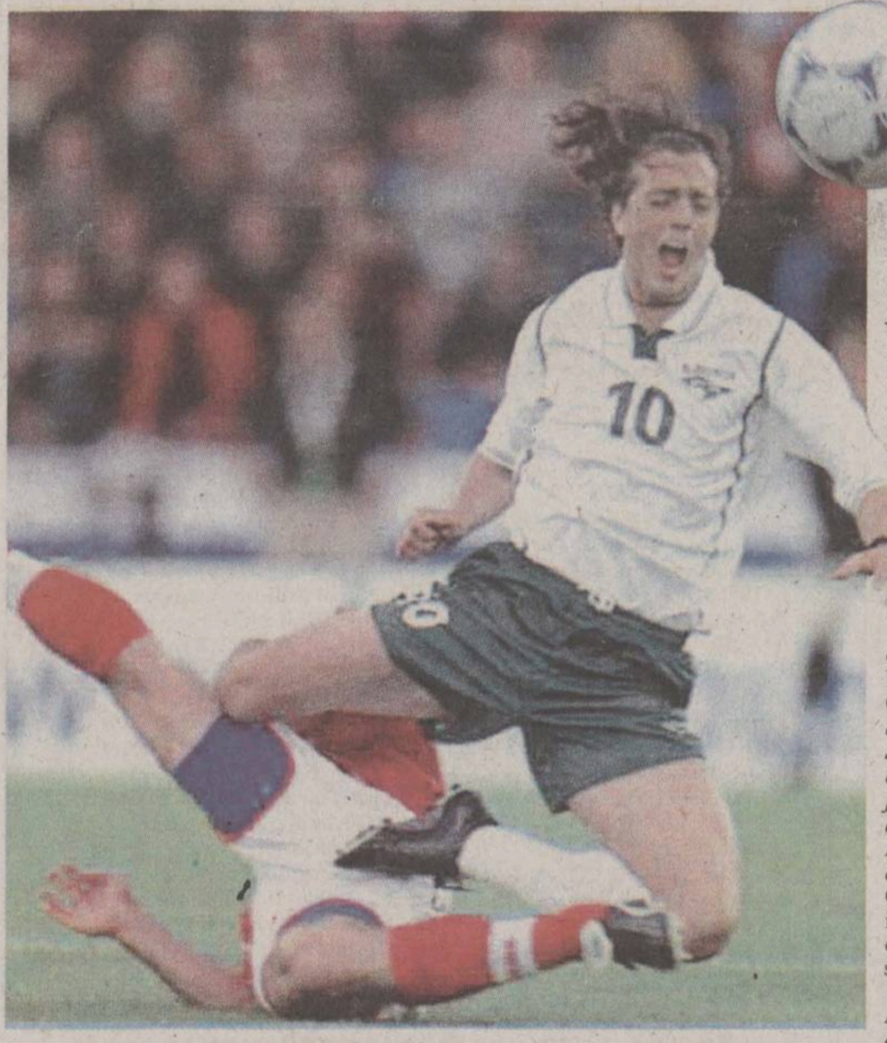

Zahovic va privi meciurile cu România la televizor

**■ mijlocașul sloven și-a anunțat antrenorul că nu va putea evolua nici la Ljublјiana, nici la București**

La conferința de presă a echipei naționale de miercuri, Cosmin Contra a declarat că singura sa temere este legată de Zlatko Zahovic, cel mai valoros jucător al naționalei slovene. Zahovici a înscris pentru reprezentativa Sloveniei 30 de goluri în 59 de meciuri, mai mult decît au marcat ceilalți internaționali sloveni la un loc, în aceste partide. Mijlocașul formației din Lisabona a dat o pasă de gol și a marcat o dată, din lovitură liberă, în meciul amical disputat, în luna august, cu selecționata României, scor 2-2.

Mijlocașul sloven al echipei Benfica Lisabona, Zlatko Zahovic, a declarat, miercuri seară, că nu va evolua în nici unul dintre meciurile de baraj cu selecționata României, contînd pentru calificarea la Cupa Mondială din anul 2002. *„Nu văd de ce ar trebui să mai ascund acest fapt. Sînt indisponibil pentru ambele partide cu reprezentativa României. Trebuie să fac public acest lucru, este o chestiune de respect față de selecționerul Srecko Katanec și față de colegii mei de la echipa națională“*, a afirmat Zahovic. Conform Site-ului „Onefootball.com“, indisponibilitatea lui Zahovic se datorează unei accidentări suferite la șold.

*„Cred că barajul pentru Cupa Mondială va fi asemănător ca acel meci amical, din vară. Echipa națională a României are mereu un joc bun, atît în partidele amicale, cît și în meciurile cu o miză mare. România are fotbaliști extraordinari, iar fotbalul din această țară este cunoscut în lume. Fotbaliștii români sînt foarte talentați, dar în fotbal contează evoluția în ansamblu a formației, iar noi sîntem o echipă mai omogenă. Selecționata Sloveniei nu este formată din cei 11 jucători aflați pe teren, ci din 18 jucători, acesta este avantajul nostru“*, a spus Zahovic.

Internaționalul sloven a adăugat că partidele de baraj cu România ar fi reprezentat cele mai importante două meciuri din cariera sa, afirmînd că este optimist în ce privește calificarea Sloveniei la Cupa Mondială. *„Chiar dacă lipsesc de la aceste meciuri de baraj, promit că voi juca în toate meciurile de pregătire pentru turneul final de anul viitor. (...) Șansele noastre sînt de 50 la sută, dar cred că ne vom putea impune. Orice rezultat în partida de la Ljubljana este convenabil pentru noi, chiar și un 0-0. Toată lumea știe că noi sîntem mai buni și marcăm de fiecare dată în meciurile disputate în deplasare“*, a declarat mijlocașul sloven.

Antrenorul Srecko Katanec a mai fost surprins neplăcut de faptul că apărătorul Spasoje Bulajic, chemat la lot pentru a-l înlocui pe titularul Aleksandr Knavs, a suferit o întindere musculară și a părăsit terenul de antrenament. De asemenea, atacantul Sebastijan Cimerotic a devenit indisponibil, datorită unei accidentări la tendonul lui Ahile. Katanec i-a chemat la lot, în ultimul moment, pe Nastja Ceh și Senad Tiganj, care au debutat în națională la ultimul meci din grupă cu Feroe (3-0) în care Ceh a înscris două goluri și Tiganj, unul. ■

# Miu l-a lovit cu capul în gură pe Mutu

## ■ ciocnirea s-a produs involuntar, în timpul antrenamentului de ieri al echipei naționale

Jucătorul Adrian Ilie s-a antrenat joi, pe stadionul „Cotroceni“, separat de restul componenților din lotul național al României, deoarece a simțit dureri la mușchiul adductor de la piciorul drept.

*„Nu este nimic serios, dar nu am vrut să risc. Cred că nu va fi nici un fel de problemă pentru meciul de sîmbătă. Mergem la Ljubljana cu gîndul la calificare, iar dacă o vom rezolva încă de la meciul tur, va fi cu atît mai bine. Vor fi partide dificile pentru ambele echipe întrucît își joacă viitorul. Nu cred că este nici un avantaj că nu va juca Zahovic. Șansele sînt egale și depinde și de norocul fiecărei echipe“*, a spus Adrian Ilie.

Antrenorul secund, Gavril Balint, a spus că speră ca, pînă la ora meciului de sîmbătă, Adrian Ilie să nu mai aibă nici un fel de probleme. *„Miercuri seară, am disputat pe stadionul «Steaua» un joc-școală, de trei reprize a cîte 20 de minute, în care am testat o formulă de echipă, care s-a schimbat pe parcurs. Terenul a fost cam moale, și de aceea Ilie a simțit dureri la inghinali“*, a declarat Balint. Tehnicianul a precizat că nu le-a făcut cinste jucătorilor, cu ocazia zilei onomastice, amînînd sărbătorirea pînă după obținerea calificării la Cupa Mondială.

Iulian Miu a declarat că ar fi foarte bucuros dacă ar juca la Ljublijana, mai ales că s-a înțeles foarte bine cu Gică Popescu în linia defensivă, adăugînd că acesta ar fi cel mai important meci al carierei sale de pînă acum. *„Avem șanse să venim cu un rezultat bun din Slovenia, pe care să-l valorificăm la București, în partida-retur“*, a spus Miu.

Jucătorul Ionel Ganea crede că o eventuală ratare a calificării ar însemna o tragedie pentru fotbalul românesc. *„Nu trebuie să ne culcăm pe ureche că nu va juca Zahovic. Noi va trebui să evoluăm în atac rapid și cu multe combinații. Ei au fundași solizi și înalți și trebuie să evităm să jucăm cu mingi pe sus“*, a declarat Ganea.

În timpul ședinței de pregătire de ieri, Miu s-a ciocnit cu Mutu, pe care l-a lovit ușor cu capul în gură. La această fază, Hagi a strigat că nu e nimic și să continue jocul. Antrenamentul a durat aproape două ore, iar o parte din el s-a făcut pregătire fizică, cu sărituri peste gărdulețe. ■

# Ecuador s-a calificat, Brazilia mai așteaptă

■ surprize în preliminariile sud-americane ale Campionatului Mondial ■ brazilienii s-au asfixiat în fața Boliviei la o altitudine de 3600 m ■

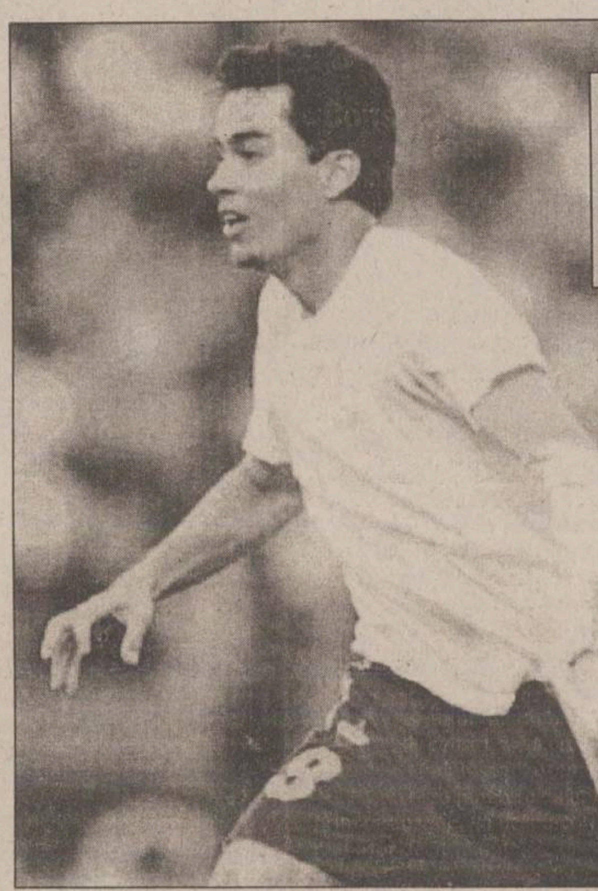

Ivan Kaviedes a făcut istorie pentru fotbalul ecuadorian

Niciodată în istoria de peste 70 de ani a Campionatului Mondial de fotbal, calificarea Braziliei (singura echipă din lume prezentă la absolut toate turneele finale disputate pînă acum) n-a fost pusă atît de mult sub semnul întrebării.

Coșmarul brazilian la această editie a mai derulat o filă, echipa „cariocas" fiind învinsă, clar, cu 1-3, la La Paz, de către Bolivia, una dintre cele mai modeste reprezentative ale Americii de Sud. Dincolo de dificultătile de altitudine (orașul nr. 1 al Boliviei se află la o altitudine de circa 3600 m!), eșecul lui Rivaldo &Co. pune în dubiu mai mult teoretic calificarea. În acest moment, brazilienii se află pe pozitia a patra (ultima calificatoare) în clasamentul zonei AMSUD, cu un punct înaintea echipei Uruguay-ului, și are nevoie, miercurea viitoare, de o victorie, pe teren propriu, în fața Venezuelei pentru a se califica. În cazul în care Venezuela face o minune, iar Uruguay învinge Argentina la Montevideo, selectionata lui Felipe Scolari are și șansa barajului cu Australia.

*„Au fost mult mai buni ca noi. Nu numai că au muncit mai mult, dar au și arătat mai mule calități tehnice decît noi"*, a declarat, laconic, antrenorul Scolari.

Dacă Brazilia va mai trebui să aștepte o săptămînă pentru a se vedea la Mondiale, și-a îndeplinit obiectivul calificării reprezentativa din Ecuador, care ajunge astfel pentru prima oară într-un turneu final al Campionatului Mondial. Ecuadorul a avut un meci extrem de greu cu Uruguay, disputat la Quito și a trebuit să aștepte 73 de minute pînă să-și vadă visul cu ochii. În acest răstimp, oaspeții au deschis scorul printr-un penalty obtinut cu multă ușurință și transformat de Nicolas Olivera (jucător la clubul spaniol Sevilla). Dar în acel minut 73, Ivan Kaviedes a aruncat stadionul din Quito în aer, egalînd scorul. O șansă minimă de a prinde barajul cu Australia are și Columbia, echipă care a dispus la Bogota cu 3-1 de lanterna grupei, Chile, echipă care a avut patru jucători eliminati în acest meci.

**Rezultate, marcatori:** ***Bolivia - Brazilia 3-1 (1-1).*** Paz ('41), Baldivieso ('69, '89 - penalty) / Edilson ('26); ***Ecuador - Uruguay 1-1 (0-1).*** Kaviedes ('73) / Olivera ('44 - penalty); ***Columbia - Chile 3-1 (1-1).*** Grisales ('17), Angel ('68), Gonzalez ('70) / Riveros ('40). Partidele ***Argentina - Peru*** și ***Venezuela - Paraguay*** s-au disputat aseară. Ultima etapă, programată miercuri 14 noiembrie, va programa meciurile Uruguay - Argentina, Brazilia - Venezuela, Paraguay - Columbia, Chile - Ecuador și Peru - Bolivia.

**Clasament:** 1. Argentina - 39 p; 2. Paraguay - 30 p; 3. Ecuador - 30 p; 4. Brazilia - 27 p; 5. Uruguay - 26 p; 6. Columbia - 24 p; 7. Bolivia - 17 p; 8. Peru - 15 p; 9. Venezuela - 13 p; 10. Chile - 11 p. Primele patru echipe se califică la turneul final, a cincea urmînd a sustine un baraj tur-retur, cu Australia. **(GIN)**

# Vremea revanșei

■ învinși acasă de suceveni, handbaliștii de la Politehnica ar trebui să-și scoată pîrleala mîine, la Vaslui, în ultima etapă din acest an

Faptul că erau gazde în derby-ul seriei D i-a îndemnat pe handbaliștii de la Politehnica să fie optimiști în privința rezultatului partidei de miercuri cu Ambro Suceava și a posibilitătii ca ei să preia din mers șefia clasamentului. Însă sperantele n-au putut fi transpuse în practică în conditiile unei evolutii modeste. Tintuiti uneori în apărare de rapiditatea cu care adversarii au plimbat mingea, în evidentă criză de idei în ofensivă (uneori chiar și cînd evoluau în superioritate), ratînd exasperant din poziții care mai de care mai favorabile, ieșenii nu puteau emite pretenții. Astfel, avantajul pe care sucevenii l-au avut în permanență pe tabelă nu a părut surprinzător și a venit ca urmare a unei prestații echilibrate, dinamice, tînăra echipă oaspete demonstrînd cu prisosință că-și merită locul în clasament. Și poate că disputa acerbă din teren s-ar fi limitat doar la atît, dacă gazdele n-ar fi contestat vehement arbitrajul cuplului vasluian Cozma-Hagiu. Dincolo de intransigenta, severitatea și scrupulozitatea celor doi, dincolo de faptul că unii contestă chiar valoarea lor, nu poate fi ignorată însă starea firească de suspiciune a gazdelor care au găsit din start nefirească delegarea celor doi. Subiect abordat de mai multe ori, prezenta la jocurile seriei D a unor brigăzi formate din arbitri care au avut sau mai au încă legături cu echipele concurente nu poate decît să inducă o stare de tensiune suplimentară. *„Am solicitat la federație schimbarea arbitrilor dar mi s-a răspuns că nu se poate, că li s-a atras atenția și că eventual vor trimite un observator."* - spunea după meci Paul Lupu, din conducerea tehnică a echipei. A rezultat pînă la urmă o partidă cu final urît, cu tensiune exacerbată și n-a fost mult pînă cînd disputa putea degenera, în lipsa unor oameni de ordine. Măcar în ultimul ceas cei din conducerea federală ar trebui să schimbe lucrurile, pentru a înlătura suspiciunile și opiniile potrivit cărora echipa vasluiană s-a transformat deja în arbitrul promovării. Oricum, date fiind evenimentele de miercuri, pare cu atît mai interesantă disputa pe care ieșenii o vor avea mîine cu HCM Vaslui, în ultima etapă a turului secund. De urmărit va fi, în special, duelul între jucătorul vasluian Hagiu și ieșenii Gheorghiu și Ionescu, adică cei doi handbaliști eliminati care au contestat cel mai mult prestatia arbitrului... Hagiu. Certă rămîne însă doar importanța aproape capitală a partidei pentru politehniști, care ar trebui să cîștige dacă vor să mai tragă sperante pentru Liga Natională. **(Lucian MINUȚ)**

# Șansa de a mai urca un loc

■ Politehnica Iași și Elba Timișoara deschid astăzi, de la ora 18.00, balul etapei a 9-a a Diviziei A de baschet masculin ■ restul etapei se joacă mîine ■

Fiind ultima partidă dinaintea pauzei de aproape o lună generată de actiunea lotului national, întîlnirea de astăzi de la Sala Polivalentă va deschide runda cu numărul nouă a primei divizii masculine de baschet. Disputarea în avans a jocului (solicitare venită din partea echipei oaspete) oferă astfel șansa ieșenilor, măcar pentru cîteva ore, de a se cocoța în clasament undeva sub plutonul fruntaș, loc mai apropiat de aspiratiile celor din anturajul echipei. Însă această mișcare nu se poate realiza fără o victorie, alt rezultat fiind unul de neconceput în viziunea echipei antrenate de Petre Măgurean și Radu Boișteanu. Cel puțin raportat la pozițiile din clasament, sperantele gazdelor par îndreptătite în condițiile în care, deși au repurtat același număr de victorii pînă acum, timișorenii n-au avut un program la fel de dificil precum al adversarului. Nici istoria întîlnirilor directe din ultimii ani nu este favorabilă oaspetilor, care n-au reusit să se impună la Iași. Beneficiară în vară a unei campanii de achizitii pestrite (au venit Munteanu și Mazilu de la Arad, Viciu de la Pitești și Păltinișanu de la Dinamo, dar a rămas fără Betea, Szilaghi și retrasul Guiu), Elba părea că va încerca în acest sezon să evite situatia grea din anul trecut, cînd doar o reorganizare a campionatului a salvat-o de Divizia B. Startul a fost însă dezamăgitor pentru echipa fostului antrenor clujean Dan Moraru (asistat de Alin Bîcov, internationalul nerefăcut încă după o suită de accidentări), cu trei victorii obtinute pe teren propriu, ultima destul de greu cu Rapid (scor 94-93), dar contestată de oaspeți și care s-a soldat cu suspendări în dreptul arbitrilor. De partea cealaltă, ieșenii sînt pe val, după un meci de excepție reușit cu campioana West Petrom Arad și o victorie pe terenul Sportului Studentesc București (chiar dacă evoluția n-a fost una deosebită). Sperantele tehnicienilor ieșeni se leagă astăzi de mentinerea în formă a lui Viorel Nănescu (care și-a depășit etapa trecută performanțele) și a lui Florin Moscalu, de constanța căpitanului Costel Moscalu și de revenirea la potențial a cuplului de pivoti Murgoci-Ilic. Nu mai departe, un aport important poate veni și pe mîna lui Dan Popa, a cărui prezentă în teren ar putea fi mai consistentă odată cu achizitionarea a două genunchiere absolut indispensabile protejării operatiilor suferite în ultimul an. **(Lucian MINUȚ)**

## TIMP LIBER

### Un magistrat - poet și pictor

Vineri, 9 noiembrie, orele 12.00, în aula Universitătii de Științe Agricole și Medicină Veterinară „Ion Ionescu de la Brad" va avea loc vernisajul expozitiei de pictură „Anotimpuri" și lansarea volumului de poeme „Realitatea orei" (Editura „Eminescu"). Autor: Ioan Avram Dunăreanu, magistrat din Galați. Expoziția va fi deschisă în perioada 9 - 16 noiembrie 2001, între orele 10.00 - 16.00.

### Teatrul „Vasile Alecsandri"

**Sala mare**

**- vineri, 9 noiembrie,** orele 19.00 - „Livada de vișini" de A.P. Cehov; regia Alexander Hausvater

### Teatrul „Luceafărul"

**Vineri, 9 noiembrie,** orele 9.00; 10.30; 12.30 - „Albă ca zăbava"

### Expoziție - „Iașul de altădată"

Galeriile „Ștefan Dumitrescu" din strada Lascăr Catargi nr. 33 (sediul TVR Iași) găzduiesc, pînă pe 18 noiembrie, expoziția de pictură a Danei Călcîi, intitulată „Iașul de altădată".

### Filarmonica

Concert cameral cu Cvartetul „Ad libitum". În program: Cvartet op. 1 în si bemol major de J. Haydn; Cvartetul în la minor op. 29 „Rosamunde" de Schubert; Cvartetul op 135 de L.v. Beethoven.

### Cursuri de neogreacă

Centrul Cultural Elen „Panellionion" organizează cursuri de neogreacă la sediul din strada Petru Rareș nr. 17. Profesor Roxana Cozma. Detalii la telefon 032/ 214934.

## METEO

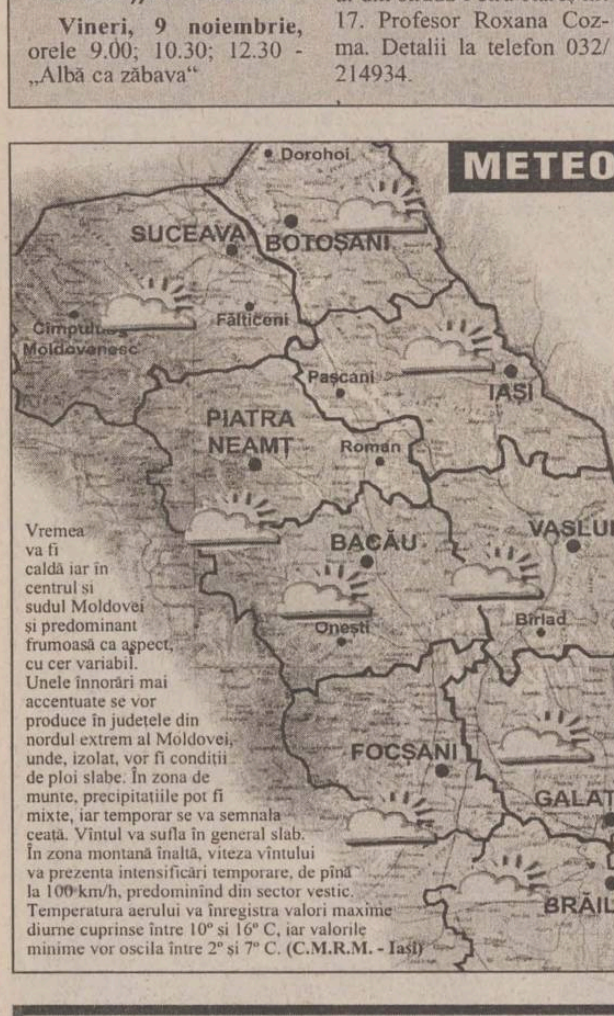


NORD'EST 100.4 FM RADIO
Telefon: 211570
Organizează *concurs* pentru
**REALIZATOR PROGRAME**
Înscrierea la concurs trebuie să conțină: CV, scrisoare de motivație și casetă audio cu voce înregistrată cu durata de maxim 3 minute.
Dosarul se depune la sediul Radio Nord Est din str. Gării nr. 22, clădirea Vama Veche, et.3, zilnic între orele 10.00 și 16.00.
100,4 FM

## PROGRAMUL CINEMATOGRAFELOR

### Cinema „Victoria"

PREMIERĂ: 9-15 noiembrie, orele: 9.00; 11.00; 13.00; 15.00; 17.00; 19.00 - **„Furios și iute"** (SUA, 2001). Tarif - 25.000 lei (la toate spectacolele de luni - 20.000 lei).

### Cinema „Republica"

PREMIERĂ: 9-15 noiembrie, orele: 9.30; 11.30; 13.30; 14.00; 16.30; 19.00 - **„Moulin Rouge"** (SUA/ Australia/ Anglia, 2001).Tarif - 25.000 lei; 30.000 lei - lojă, balcon. La toate spectacolele de marti - 20.000 lei.

### Cinema „Dacia"

■ 9-15 noiembrie 2001, orele: 13.00; 15.00; 17.00; 19.00 - **„Foc încrucișat"** (SUA, 2001). Tarif - 15.000 lei.

■ Sîmbătă și duminică, 10-11 noiembrie, orele 11.00 - **„Final Fantasy. Spiritele ascunse"** (SUA/ Japonia, 2001). Tarif - 10.000 lei.

### Casa de Cultură a Studenților

PREMIERĂ: 9-15 noiembrie, orele 18.00 - **„Poveste din cartierul meu"** (Franța, 2000). Tarif - 12.000 lei.

■ 9-15 noiembrie, orele 20.00 - **„Dansînd cu noaptea"** (Danemarca/ Suedia/ Franța, 2000).

■ Sîmbătă și duminică, 10-11 noiembrie, orele 16.00: Medalion Lucian Pintilie - **„De ce trag clopotele, Mitică?"** (România, 1982).

## AUDIENȚE

### Primărie

*Primar Constantin Simirad:* marti - orele 8.00-12.00
*Viceprimar Vasile Dumitriu:* miercuri - orele 8.00 - 12.00
*Viceprimar Vasile Munteanu:* joi - orele 8.00 - 12.00

### Prefectură

*Prefect Corneliu Rusu Banu:* marti - orele 9.00 - 14.00
*Subprefect Valentin Soroceanu:* miercuri - orele 9.00 - 14.00
*Secretar General al Prefecturii Tudor Leonte:* joi - orele 9.00 - 14.00

### Consiliul Județean Iași

*Președinte Lucian Flaișer:* marți - orele 10.00 - 14.00
*Vicepreședinte Mihai Popescu:* joi - orele 9.00 - 14.00
*Vicepreședinte Nicolae Ivanciu:* vineri - orele 10.00 - 14.00

### Poliția Municipiului

*Comandant:* luni- orele 14.00 - 15.00
*Adjuncți:* marti - orele 9.00 - 11.00; joi - orele 12.00 - 13.00; vineri - orele 9.00 - 11.00
*Șef Serviciu Evidența Informatizată a Persoanei:* luni - orele 14.00 - 15.00.
*Șef Serviciu Poliția Rutieră:* luni- orele 12.00 - 14.00, marti, miercuri, joi, vineri - orele 9.00 - 11.00 și 15.00 - 16.00
*Șef Serviciu Pașapoarte:* miercuri - orele 13.00 - 15.00

### Poliția Județeană

*Comandant IPJ:* luni - orele 12.00 - 14.00
*Adjuncți:* marti - orele 10.00 - 12.00; joi - orele 12.00 - 14.00; vineri - orele 13.00 - 14.00

### Curtea de Apel

*Președinte:* luni - orele 10.00 - 12.00
*Vicepreședinte:* marți- orele 10.00 -12.00

### Procuratură

*Prim-procuror:* în prima zi de joi a lunii - orele 8.00 - 10.00

### Judecătorie

*Vicepreședinte:* marți - orele 10.00 - 12.00

### Tribunal

*Președinte:* luni - orele 10.00 - 12.00
*Vicepreședinte:* miercuri - orele 9.00.-11.00
*Șef Secție Penală:* vineri - orele 9.00 - 11.00
*Șef Secție Civilă:* marți - orele 13.00 - 15.00

## HOROSCOP

**Berbec** 21 mart. - 20 apr.
Ieșiti din încurcătură datorită abilitătii de a lega relatiile noi cu tot felul de oameni. Nu vă orientati în privința unor persoane care nu au ce oferi.

**Taur** 21 apr. - 20 mai
Comentariile pe seama dvs. vă fac mult rău, totuși reușiți să vă creați o platoșă rezistentă ca să puteți rezista. La prima impresie, vă descurcati mai ușor decît înainte.

**Gemeni** 21 mai - 21 iun
Reteta nu este universală, dar o folosiți pentru a zecea oară deși nu observati un efect pozitiv. Recunoașteti că încercarea eșuează doar în sinea dvs. și acolo cu jumătate de gură.

**Rac** 22 iun - 22 iul
Dețineți suficiente elemente pentru a aprecia situația în mod corect, nu vă cramponati de nimicuri. Stilul de lucru pe care îl practicati nu îi incomodează pe altii.

**Leu**
Conceptiile dvs. sînt străine de interesele grupului din care faceti parte. Faceti o figură distinctă fără să vă propuneti în mod special să fiti original sau excentric.

**Fecioara** 23 aug - 22 sept
Trăiți un sentiment de satisfactie la gîndul că ati putut provoca o schimbare de optică. Totuși nu trebuie să supralicitați un succes obișnuit, nu e o gaură în cer.

**Balanța** 23 sept - 22 oct
Trăiti cu senzatia că puteti face mai mult decît vi se permite în momentul acesta. Poate să fie o iluzie, dar s-ar putea să aveti o initiativă spectaculoasă.

**Scorpion** 23 oct - 21 nov
Surpriza poate veni de oriunde, nu trebuie s-o căutați cu orice preț, nu provocarea are importanță. Apreciati felul în care sînteti văzut într-o societate selectă.

**Săgetător** 22 nov - 21 dec
Mergeti într-o directie greșită, dar vă salvează o persoană care se află pur și simplu în treabă. Partea proastă este că după aceea salvarea se poate transforma în altă neplăcere.

**Capricorn** 22 dec - 19 ian
Drumul în doi este de preferat drumului pe cont propriu, dar pentru aceasta nu prea sînteți făcut. Accesul la mistere este mai dificil decît vă închipuiți.

**Vărsător** 20 ian - 18 feb
Apelati la resurse nebănuite și considerati că totul vi se cuvine neconditionat. Eșecul este mai mult decît previzibil, în ciuda protestelor de tot soiul.

**Pesti** 19 feb - 20 mar
Drumul drept poate fi parcurs la fel de întortocheat ca și drumul strîmb, doar cu mai multe întîrzieri. Plăcerea de a cîștiga nu egalează nici un alt sentiment.

## TELEFOANE UTILE

**Salvarea:** 961
**Pompieri:** 981; Pașcani: 981; 761774
**Jandarmeria:** 956
**Protectia Civilă:** 982
**Politia:** 955
**Primăria Iași:** Centrala: 143030; Cabinetul primarului: 211215
**Prefectura Iași:** Centrala: 134070
**Consiliul Județean Iași:** Centrala: 135060; Președinte CJ: 210336; Vicepreședinți: 210338, 210342
**Inspectoratul Județean de Poliție:** 140720, Dispecerat: 146666
**Poliția Municipiului Iași:** 140020, Dispecerat: 146840; 955. Ofițer de serviciu: 146850. Serviciul Circulație: 140070
**Procuratura** - 214165; 215907; 215908
**Centrul Medical MAS** - ambulantă privată: 962; 244962
**Servicii medicale mobile CORPOSAN** (asistentă medicală non-stop, de urgentă, la domiciliu): 092/ 376370
**PROFAMILIA** - Laborator de analize medicale: 230431
**PROFESMED:** 213226
**MEDIRO** - Servicii medicale: 259111
**ORTOPEDICA** - Asistentă medicală în ortopedie și traumatologie: 231335
**MEDISAN:** 177777
**Casa de Asigurări Sociale de Sănătate:** 218630; telefonul asiguratilor: 963
**Policlinica nr. 1:** 146324
**Policlinica nr. 2:** 133088
**Policlinica pentru studenți și elevi:** 115606
**Policlinica cu plată:** 117244
**Asociația Română Anti-SIDA, hot-line SIDA:** 210024
**TAXICOM:** 953; 146593
**GO-TAXI:** 944; 279444
**LUX-TAXI:** 217217
**FOR YOU:** 222444
**DELTA:** 222222
**PRIMA:** 260000
**TICO-TAXI:** 272222
**PARMA:** 941; 222888
**CLASIC:** 949; 219589
**PRO:** 211211
**TRANSGYW:** 216666; 218218
**Stații PECO:** Baș Ceauș: 176865; A.Vlaicu: 175872; Bucium: 132891; Crișan: 112182; Păcurari: 164142; Sărărie: 147480
**ACR Informații:** 112345; 130177
**Agenția TAROM:** 115239
**Informații Aeroport:** 174058; 271590
**Agenția CFR:** 147673
**DAFIS:** 175930
**Camera de Comerț:** 117757
**Direcția Generală a Finanțelor Publice Județene Iași:** 213332
**Garda Financiară:** 213332
**Administratia Financiară Locală Iași:** 143030
**Judecătorie, Tribunal, Curtea de Apel:** 260600
**Centrul Militar Județean:** 146370
**Inspectoratul de Protecție Civilă Iași:** 982; 214490; 214470
**Inspectoratul Școlar Județean:** 114912; 114898; 114916
**Inspectoratul de Concurență Județean** (Oficiul Concurentei): 114052
**Inspectoratul de Stat Teritorial pentru Persoane cu Handicap:** 116120
**Inspectoratul în Construcții al Județului Iași:** 257507, 257508
**Inspectoratul Teritorial de Muncă:** 257773; 257100
**Hoteluri:** Moldova: 260240; Traian: 143330; Unirea: 142110; Continental: 211846; Sport: 232800; Orizont: 215037
**Dispecerate:** Distrigaz: 928; 141737. RAJAC: 214271 (centrala: 215410, robot: 219227); Electrica: 929; RADET: 141956
**Deranjamente telefoane:** 921
**Deranjamente rețea gaze:** 928

## INTEGRAMA ZILEI

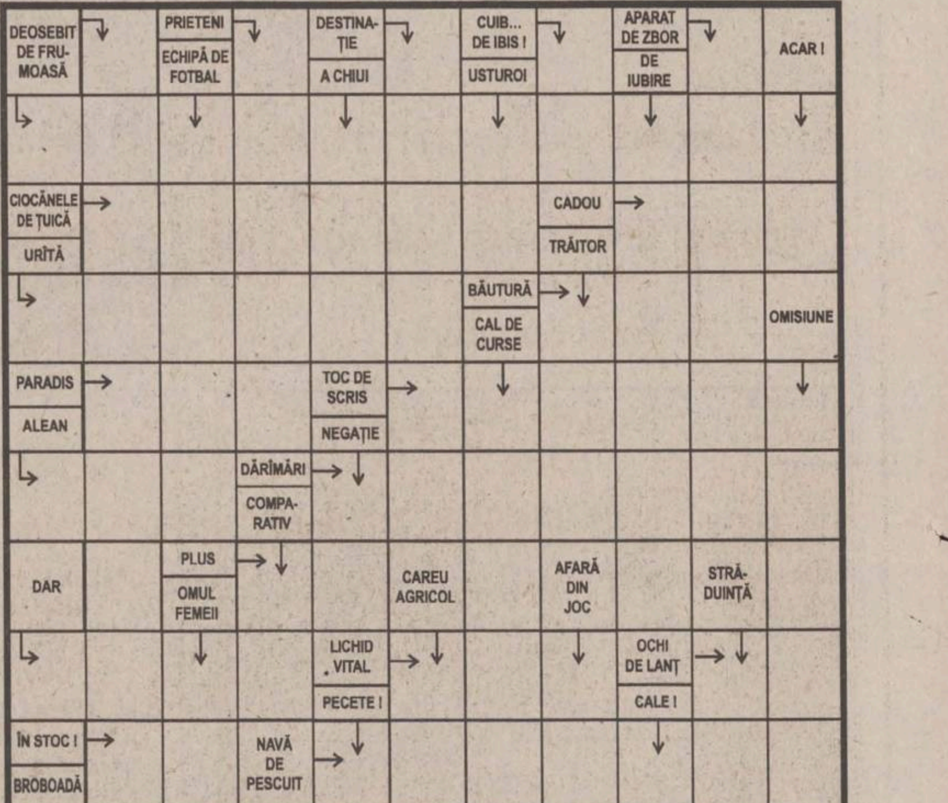


**Soluția integramei din numărul precedent:** A; A; S; P; R; SCANDALAGIU; CLEI; ACRUT; GEAM; PNEU; I; PIINE; APEL; TT; CENT; AM; AS; SANT; IT; ABISAL; ARSI; ITIT; HREAN; PLAN; MACARA.

# SERVICII MEDICALE

**• HELICOMED**
**CONF. DR. MARIN BURLEA**

• PEDIATRIE
• ECOGRAFIE ABDOMINALE ȘI PELVINE
• GASTROENTEROLOGIE (copii și adulți)
• ENDOSCOPIE DIGESTIVĂ (copii și adulți)
**DR. CORNEA ION** - medic primar specialist O.R.L.
**DR. VIERIU VERONA** - medic primar specialist pediatru
• LOGOPEDIE (CORECTAREA TULBURĂRILOR DE VORBIE)
Diagnostic și terapie individuală
**PROF. LOGOPED: GEORGETA BURLEA**
• PSIHOLOGIE - diagnostic și terapie
• **Tratamente cu lumină polarizată (BIOPTRON) în afecțiuni respiratorii, reumatismale, nevralgii, afecțiuni alergice precum și tratatmente injectabile.**
Program: - zilnic 9 - 19
- sîmbăta 9 - 13
Str. Străpungerea Silvestru nr. 32, bl. T2 (200 m, pe linia de tramvai, dintre gară spre Canta).
☎ 217666 ; 092-250707; 092-250690

**• CLINICA RADIOLOGICĂ IAȘI**

Asigură în regim de co-plată orice tip de examinare **radiologică - imagistică medicală - rezonanță magnetică, computer - tomografie, angiografie computerizată, ecografie, examinări radiografice** - pentru orice organ și boală.

**Informații și programări** la telefon 032-112600 sau Spitalul Clinic „Sf. Spiridon", Clinica Radiologică, Iași, B-dul Independenței, nr. 1.

**• ECHOMED**
**Obstetrică - ginecologie**

**Medici primari: Maria AKAD, Alexandra OVĂNESCU, Hassan AKAD, Maricica PĂVĂLEANU, Marin BURLEA**
■ **ECHOGRAFII:** diagnostic de sarcină, depistarea sexului fetal, afecțiuni ale sînului, ficat, rinichi, pancreas.
■ **Chiuretaje uterine**
■ **Tratamente pentru sterilitate** (feminină și masculină)
■ **Teste** pentru sarcină (3 min.)
■ **Contracepție** orală și montări sterilete
■ **Colposcopii.**
■ **Cauterizări** - biopsii uterine și de col.
■ **Examene citologice**: citodiagnostic, secreții vaginale, secreții uretrale, spermograme, teste postcoitale
**Consultații asigurate de profesori universitari și medici specialiști de înaltă competență profesională.**
Șos. Păcurari nr. 4, corp anexă la bl.590A (vis-a-vis de Oficiul PTTR)
☎ 251927 (fax); 145272; 091-864228; 094-216.467; 092-149200.

**• BIO PAN**
**CENTRU MEDICAL**

**Str. V. Alecsandri 9B, ap.1**
**☎ 032/210.728**
**Zilnic: 10.00-18.00**
**Sîmbătă: 10.00-12.00**

- ECOGRAF COLOR COMPUTERIZAT
*Medici primari*
• **UROLOGIE- SEXOLOGIE:**
- Dr. Constantin Liviu Panainte (doctor în științe medicale). Mici intervenții chirurgicale și urologice, cistoscopii, cauterizări, sterilitate ☎ 095-643908
• **PNEUMOLOGIE:**
Dr. C-tin Panainte - consultații, scopii și grafii pulmonare ☎ 032-211535
• **OBSTETRICĂ-GINECOLOGIE:**
Dr. Ioan Bunea
☎ 094-622567
Dr. M. Holicov
☎ 094-606420
Contracepție orală, montări sterilete, cauterizări, tratamente sterilitate, chiuretaje.
• **CHIRURGIE PLASTICĂ ȘI ESTETICĂ**
Dr. R. Budurcă ☎ 095-537274
• **MEDICINĂ DE FAMILIE:**
Dr. I. Florea ☎ 094-533830

**• Cabinet de oftalmologie și optică medicală**

SC MEDOPTICA SRL
Socola nr. 8 (lîngă 1001 Articole)
Cabinet cu contract Casa de Asigurări de Sănătate
CONSULTAȚII CU APARATURĂ COMPUTERIZATĂ
- Prescripții ochelari, lentile de contact (medicale și estetice)
- Consultații și tratamente oftalmologice
- Optică medicală (inclusiv lentile plastic, bifocale, progresive - Zeiss și Essilor)
Medici care asigură consultații:
Dr. Anghel Kreolla
Dr. Pepelea Lucia
Dr. Scînteie Mira
Dr. Tarasi Carmen
Dr. Dimofte Doina
Dr. Constantin Cătălin
Program:
luni - vineri: 9 - 19

sîmbătă: 10 - 14
Pentru programări și informații sunați la ☎ 218347

**• PRO FAMILIA**

Laborator analize medicale efectuează orice investigație de laborator, executate de profesori universitari
Str. Țuțora 11C, sc. D
Program: zilnic: 7.00-18.00
sîmbăta și duminica:9.00-11.00
☎ 230.431

**• POLICLINICA DE ELITĂ PROFESMED**

str. VASILE CONTA nr. 18 (vizavi de policlinica Municipală, Piața Sf. Spiridon)
CONSULTAȚII ȘI TRATAMENTE ÎN TOATE SPECIALI-TĂȚILE DE MEDICINĂ
ECOGRAFII și celelate investigații paraclinice;
CHIURETAJE - și prin metoda modernă prin aspirație;
TOATE ANALIZELE DE LABORATOR cu aparatură și reactivi din import;
Program: luni - vineri: 7.30-19.30, sîmbătă: 7.30-14.00
☎ 213 226

**• LASER CLINIC**

Tratamente ultramoderne cu LASER pentru COPII și ADULȚI, la CABINET sau DOMICILIU, cu aparatură ULTRA-PERFORMANTĂ care realizează VINDECĂRI RAPIDE, DURABILE și BIOSTIMULAREA GENERALĂ, oferite de cadre universitare SUPRA-SPECIALIZATE în străinătate.
• URGENȚE: traumatisme, dureri, paralizii, accidente cerebrale
• INFECȚII: amigdalite, otite, bronșite, gingivite, herpes, stomatite, cistite, pneumonii, tuberculoză
• ALERGII: rinită, sinuzită, astm, eczeme
• BOLI MUSCULO-SCHELETALE:artrite, artroze, osteoporoză, ciocuri
• BOLI DE PIELE: acnee, cicatrici, arsuri, psoriazis, plăgi accidentale și postchirurgicale, ulcere, infecții, chelie
• CRONICE: arterite, hemoroizi, cardiopatii, diabet, colite, hepatite, cancere
• NEURO-PSIHICE: nevralgii, paralizii, migrene, nevroze, depresie, oboseală, amnezie
• GINECOLOGICE: dismenoree, metroanexite, sterilitate, frigiditate
• SPECIALE: riduri, înfrumusețare, surditate, zgomote în urechi, stopatul fumatului, obezitate, impotență.
**Programări:**
**tel. 032-251117, 232807; 094-849637**
AVEȚI ÎNCREDERE ÎN NOUA MEDICINĂ A MILENIULUI III !

**• CENTRUL MEDICAL "SALVAREA NAȚIUNII"**

*Acordă tratament eficace următoarelor maladii:*
• **Narcomanii**
• **Alcoolism cronic**
• **Epilepsii**
• **Neuroze**
• **Stări depresive**
• **Schizofrenii**
Relații la tel. 022-498800, 498793

**• CABINET STOMATOLOGIC DentaPro**
**Dr. Lucian TEOFĂNESCU**
medic specialist stomatologie generală **Dr. Loredana PRISTAVU**
medic specialist ortodonție

■ consultații GRATUITE!
■ refacerea ZIMBETULUI plăcut cu materiale identice cu dinții naturali
■ nopți LINIȘTITE, fără grija durerilor de dinți
Programează-te ACUM la ☎ 115521.
Str. Rafael nr. 4 (pe str. Sărărie, vis a vis de Liceul Economic 1)
Program:
Luni, Joi: 8.00-20.00
Marți, Miercuri, Vineri: 14.00-20.00
Sîmbătă: 8.00-14.00.

**• CABINET STOMATOLOGIC**
**Dr. Daniela Lăzescu**
**medic primar stomatolog**

Str. Sf. Lazăr nr. 45
(vis-a-vis de sediul BCR)
☎ 237998
Puteți telefona pentru programări zilnic între orele 8.00-18.00 (sîmbăta între 8.00-14.00)

**• Dr. M. Cărăuleanu**
**Cabinet ginecologic**
str. Petru Poni nr. 1B (vizavi de stația Shell-Păcurari)
Program:
zilnic: 17.00-19.00
sîmbătă: 10.00-12.00
• Consultații
• Echografii
• Chiuretaje uterine
☎ **257474**

**• CENTRUL DE DIAGNOSTIC RADIOLOGIC ȘI IMAGISTIC**

str. Moara de Foc 35 (bloc DNT).
**Telefon: 032/251716**
Autobuz: 19, 30. Tramvai 2, 7
*Execută:*
■ OSTEODENSITOMETRIE pentru determinarea OSTEOPOROZEI și OSTEOPENIEI
■ radiografii dentare retroalveolare
■ **ortopantomografii**
■ ATM dinamic și ATM biaxial
■ sinusuri maxilare
■ tomografie control implant
■ **telecefalografie** craniu față/profil
■ Sa turcească cu părțile moi ale feței
■ cartilagii de creștere (pumn)
■ coloană vertebrală cervicală.
*Program:*
**Luni-Vineri: 9-12 și 14-19**
**Sîmbătă: 9-12**

**• VALEA LUPULUI**
**Cabinet stomatologic**
**Dr. Alina și Sebastian Lupu**

■ **CONSULTAȚII GRATUITE**
■ Tratamente stomatologice de specialitate la prețuri sub cele din Iași (salariați, pensionari, elevi, studenți - **reducere 50%**; **PREȘCOLARI - GRATUIT**)
■ Toată gama de lucrări protetice care redau culoarea dintelui natural.
Program:
zilnic: 8.30-19.00
sîmbătă: 8.30-15.00
Programează-te **ACUM**:
☎ **253435, 093 516551**
A treia stație de autobuz 18,20 de la rond Păcurari, al treilea bloc (vis-a-vis de stația de îmbuteliere PECO)

**• MEDIRO**
**(servicii medicale)**

Asigurăm asistență medi-cală de specialitate în:
• MEDICINĂ INTERNĂ, CARDIOLOGIE, NEUROLOGIE, PEDIATRIE, DERMATOLOGIE;
• ANALIZE LABORATOR (Biochimie, Hematologie);
• ECHOGRAFIE, ELECTROCARDIOGRAME;
• Tratamente diverse (injecții intramusculare, intravenoase, infiltrații, perfuzii etc);
■ LOGOPEDIE
■ PSIHIATRIE
**<<Efectuăm ANALIZE GRATUITE, COMPENSATE C.A.S.S.>>**
**<<REDUCERI PENTRU PENSIONARI>>**
Bd. Alexandru cel Bun nr. 4, bl. 1205C-parter (în apropierea Podului dintre cartierele Mircea cel Bătrîn și Al. cel Bun)
Program: zilnic 9.00-19.00
☎ 259.111

**• MEDFIZ**
**CENTRUL DE RECUPERARE MEDICALĂ ȘI ESTETICĂ**

Iași - Canta 2, bl. G11, parter
☎ 032-245111; 032-216231; 032-214878
094/206903; 094/634684

*Oferă*, în regim compensat de CAS Iași,
• **Servicii moderne de recuperare medicală în afecțiuni reumatologice, neuromotorii, respiratorii, genitale, sechele post traumatice (electroterapie, ultrasonoterapie, laserterapie).**

■ Tratamente corporale și remodelare corporală
■ Lifting nechirurgical, tratamentul obezității și al celulitei
■ Estetică
■ Body perfect
■ Masaj , electrogimnastică
■ **Tehnici moderne de medicină alternativă** oferite de personal medical înalt calificat în electroacupunctură și homeoterapie.
■ **Servicii de medicină generală prin înscrieri la medic de familie** - persoanele înscrise beneficiind de importante reduceri și tratamente gratuite de specialitate.
***Se garantează servicii medicale de înaltă calitate cu aparatură medicală performantă.***

**• POLICLINICA "SĂNĂTATEA 2000"**
**str. LĂPUȘNEANU NR. 7A**

**Asigură asistență medicală în specialitățile:**
■ **Dr. Constantin IORDACHE**
- MEDIC PRIMAR PEDIATRU
- MEDIC SPECIALIST CARDIOLOG
- COMPETENȚĂ ECOCARDIOGRAFIE
**Oferă:**
• Consultații pediatrice (cabinet și la domiciliu)
• Consultații de cardiologie pediatrică (cabinet și la domiciliu)
• Electrocardiograme
• Ecocardiografii
• Dispensarizarea, urmărirea și tratamentul copiilor cu boli cardiovasculare și a bolilor cronice în general.
**PROGRAM CABINET:**
- zilnic 14,30 - 20,30;
- sîmbăta, duminica 8,30 - 14,30
☎ 214001 (acasă); 214002

(Policlinică); 094-507780.
De asemenea, se mai acordă consultații de: **boli respiratorii** (Dr. L. SAVIN), **reumatologie-balneologie** (Dr. M. ACHIȚI), **pediatrie** (Dr. Ahmad MOHAMAD), **psihiatrie** (Dr. M. CHIRIAC și Dr. D. BUDEANU), **acupunctură** (Dr. M. IACOBESCU), **psihologie** (Psih. I. HÎȚU și C. PETRESCU).
Policlinica are **MEDIC DE FAMILIE!!!**
Relații suplimentare la Secretariatul Policlinicii, zilnic între orele: 10,00 - 20,30; tel. 214002

**• CABINET STOMA**
**Dr. Panteleimon SCUTARI**

**Un nou cabinet stomatologic va oferă:**
• Toate tipurile de protetică dentară; tratamente moderne; detartraj ultrasunete.
• Consultații gratuite
• Prețuri promoționale!
Program zilnic: 9.00-19.00.
Str. A. Panu nr. 19 (lîngă Rodex)
☎ 320025; Urgențe: 095/625853

**• OPTIMIT**
**Cabinet oftalmologic și optică medicală**

■ **Consultații oftalmologice complete -cu tarif redus-** (cu trimitere de la medicul de familie) efectuate cu aparatură profesională computerizată asigurată de medic primar oftalmolog **dr. Carmen Romanescu**
■ **Prescripții ochelari și lentile de contact**
■ Execuția ochelarilor rapidă și precisă cu mașină automată asistată de calculator - opticiаn **Dumitru Mihăiță.**
Str. Nicolina nr. 6 (lîngă pasarela de la Bazar)
Program consultații:
luni-vineri 14.30-19
sîmbătă 10-13.
Program optică:
luni-vineri 9-19; sîmbătă 10-13
Programări și informații la ☎ 239175.

**• ORTOPEDICA**
**Servicii Medicale**
**NON-STOP**
B-dul Socola nr. 8, bl. C2, sc. C, tel. 231335, 094-514420, 094-470884
*Asigură asistență medicală în:*
■ ORTOPEDIE ȘI TRAUMATOLOGIE - consultații, tratamente (corectare diferitelor deformații ale membrelor superioare, inferioare, coloanei vertebrale sau bazinului, etc.) Tratamente moderne pentru FRACTURI, ENTORSE, LUXAȚII sau afecțiuni dureroase sau inflamatorii ale aparatului locomotor (artrite, artroze, lombosciatică, pinten calcaneean, ulcere de gambă, infecții, cicatrici vicioase, etc) prin laser, arsuri. Dr. B. Anitei.
■ TRATAMENTUL VARICELOR, hemoroizilor fisuri anale, ulcere varicoase
■ MEDICINĂ GENERALĂ, dr. P.Onu
■ GINECOLOGIE - consultații, tratamente, întreruperi de sarcină dr. S.Tomoșoiu, dr.C. Tomoșoiu, dr. F. Dumitrache, dr. D. Iancu.
■ ACUPUNCTURĂ
■ HOMEOPATIE dr.E.Galupa,
■ CHIRURGIE PLASTICĂ ȘI REPARATORIE - consultații, tratamente și intervenții chirurgicale. dr. C. Tamaș
■ ECOGRAFII, dr. O. Ciofea
CONDIȚII OPTIME DE INTERNARE (TV color, frigider)
Consultații și tratamente la domiciliu.

**• SOFIDENT**
**Lucrări dentare din PORȚELAN**

**VITA - GERMANY**
**SHOFU- JAPAN**
**Ultima generație ACRILATE FOTOPOLIMERIZABILE**
**„GC" GRADIA - JAPAN**
☎ 032/113750, 115460, 092 727930

**• Psiholog Ermina SOROCIANU**
Policlinica Municipală 1, etaj 2, camera 202
• Testare și evaluare psihologică
• Consiliere psihologică și psihoterapie (individuală și de grup) copii și adulți
• Intervenții pentru: nevroze, psihoze, afecțiuni psihosomatice, anorexie nervoasă, obezitate, stress, tulburări comportamentale și ale dezvoltării psihologice, dificultăți școlare, de relaționare și integrare, probleme specifice de sex, cuplu și familie, divorț, dscriminare, conflict, vîrstă, motivație în activitate, eficiență, comunicare, satisfacție, urgențe psihologice etc.
Grupuri psihoterapeutice
- persoane supraponderale, grasele anonime;
- alcoolici anonimi;
- adolescenți cu dificultăți relaționale;
- persoane cu stimă de sine scăzută.
- copii și părinți din familii despărțite prin divorț sau conflict intrafamilial.
Program cabinet:
luni, miercuri, vineri 13.30-20.30
marți, joi: 7.30-13.30,
sîmbătă: la cerere
☎ 177344. 091-405635

**• CABINETELE MEDISAN**

**Str. Oancea nr. 24, bl. 352, sc. A, parter, ap. 3**
• Consultații cardiologice și boli interne, cardiologie
• Consultații dermatologice cu numai 100.000 lei. Pentru pensionari, elevi, studenți - reducere 25%.
• Consul tații pentru diagnosticarea și tratamentul bolilor de piele, părului și unghiilor (tumori cutanate, angioame, papiloame, cheratoză senilă, vegetații veneriane, acnee, psoriazis, lichen plan, vitiligo, eczeme diverse, urticarie, cheloide, ulcere de gambă, pete ale feței și corpului, boli sexuale, părul excesiv pe față la femei etc.
• Se pot efectua tratamente complexe, moderne, cu laser terapeutic, lumină polarizată, ultraviolete, crioterapie, fizioterapie, electrocauterizări, dermatocosmetică, scoaterea definitivă a firelor de păr, chirurgie dermatologică.
**Dr. Med. Adrian VASILCA**, medic primar dermatolog.
☎ **177777; 232753**

**• CABINET ALERGOLOGIE**

**Dr. Victoria MAXIM**
Medic primar pediatru și specialist alergolog copii și adulți

Ofer:
• Consultații
• Testări cutanate
• Tratament de specialitate
• Tratamente cu lumină polarizată (BIOPTRON) în afecțiuni alergice, respiratorii, nevralgii, acnee
Str. Piața Voievozilor nr. 13 , bl.3, parter (Cinema Dacia), în interiorul studioului Foto.
Program: Marți și Joi: 14,00 - 17,00 ; Sîmbătă: 8,30 - 11,30
Programări la telefonul: 131525; 136172 sau 093 083095

**• POLICLINICA nr. 1**
Medici cu experiență, oferă **servicii medicale moderne** în următoarele cabinete individuale, recent înființate:
■ **OFTALMOLOGIE** *parter* cab. nr. 100-**dr. Gabriela TODOSI**, tel. 093/213093
■ **CARDIOLOGIE** *etaj I* cab. nr. 173 -**dr. Luminița NECULA**, tel. 094/781905
■ **DERMATOLOGIE** *etaj II* cab. nr. 203 ☎ 244590
- **dr. Florin TODIRAȘ**
- **dr. Adrian SOCOL**, tel. 094/613639
■ **NEUROLOGIE** cab. 202
- **dr. Adina CUCIUREANU** tel. 093/575312
■ **ONCOLOGIE** *etaj III* cab. nr. 248 - **dr. Const. VOLOVAT**, tel. 094/312243
■ **ENDOCRINOLOGIE** *etaj III* cab. nr. 243 - **dr. Violeta GNEAZDOVSCHI**
■ **OBSTETRICĂ-GINECOLOGIE** *etaj III* cab. 236, tel. 260053, 117223
- **dr. Aneta CEHAN**, tel: 093/078318
cab. nr. 235 - **dr. Doina DĂMĂCEANU**, tel. 244602
■ **PSIHIATRIE ȘI PSIHOTERAPIE** *etaj III* cab. nr. 241- **dr. Gabriel CRUMPEI**, tel. 276144, 092/202057.
La aceste cabinete adresabilitatea este directă, **fără bon din triaj**, iar consultațiile sunt **gratuite** pe baza biletului de trimitere.

**• Dr. Doina Iancu**
**medic primar obstetrică-ginecologie, medic medicină estetică**
**• Dr. Florica Trandafir**
**medic medicină estetică**
• Tratamente de sterilitate (femei și bărbați)
• Întreruperi de sarcină
• Disfuncții sexuale
• Planning familial
• Ecografii
• ÎNTINERIRE FACIALĂ PRIN LEEFTING CHIMIC
• TRATAMENT ACNEE
• TRATAMENT ALOPECIE ANDROGENICĂ
Informații și programări:
B-dul Socola nr. 8, bl. C2, sc. C
tel.: 231.335 Ortopedica

---

**CENTRUL DE OFTALMOLOGIE ȘI OPTICA MEDICALA**
**tel: 279910 ; 277437**
**SANOPTIC**
NOU **Fără internare** operații de CATARACTĂ, GLAUCOM, STRABISM realizate cu aparatură ultraperformantă de Medic primar *dr. Smărăndița GALAN*
* Întreaga gamă de consultații și tratamente oftalmologice **în regim compensat** asigurate de medici competenți cu aparatură computerizată de mare precizie.
* Execuția **pe loc** a ochelarilor de vedere de către personal calificat cu aparatură complet automată.

---

**CENTRUL MEDICAL "IRIS" ☎ 213793**
**Bd. Copou nr. 38, bl. A4, sc. A (vis-a-vis de Grădina Copou)**
■ colposcopie (diagnosticul precoce al cancerului de col uterin)
■ biopsie de col
■ biopsie ecoghidată pentru afecțiunile sînului
■ ecografie generală la adulți și copii
■ ecocardiografie - copii
■ urologie
■ medicină internă
**ECOGRAF DOPPLER COLOR COMPUTERIZAT CU PRINTER (FOTO) ȘI ÎNREGISTRARE PE VIDEO-CASETĂ**

**Conf. Dr. Ivona Lupașcu**
- medic primar obstetrică-ginecologie -
Diplomă europeană de competență în endoscopie ginecologică
Diplomă de competență în ecografie, obstetrică-ginecologie și ecografie abdominală
**CONSULTAȚII ȘI ECOGRAFII**
■ bolile aparatului genital și ale sînului
■ sterilitate
■ diagnosticul și supravegherea sarcinii

---

**POLICLINICA NR. 2 IAȘI**
**CENTRUL MEDICAL "SF. PETRU ȘI PAVEL"**
cu sediul în str. Primăverii nr. 4, telefon 032/133088, 231458, fax: 032/231464

**acordă GRATUIT**
**consultații medicale, tratamente, intervenții chirurgicale cu bilet de trimitere de la medicul de familie sau în regim de urgență pentru urmatoarele specialități:**

BOLI INTERNE
NEUROLOGIE
DERMATOLOGIE
ORL - audiometrii
OFTALMOLOGIE
ORTOPEDIE-TRAUMATOLOGIE
EXPLORĂRI FUNCȚIONALE (EKG, oscilometrie, probe respiratorii)
CHIRURGIE GENERALĂ
CHIRURGIE PLASTICĂ ȘI RECONSTRUCTIV
BALNEOFIZIOTERAPIE
OBSTETRICĂ-GINECOLOGIE
RADIOLOGIE
PSIHIATRIE
PNEUMOLOGIE
LABORATOR ANALIZE - hematologie, biochimie, bacteriologie)
MEDICINA MUNCII
ECHOGRAF SIEMENS DOPPLER COLOR
CABINET MEDICI DE FAMILIE
CABINET LASEROTERAPIE (pentru afecțiuni dermatologice, ginecologice, ORL, balneologice)
FIȘE MEDICALE LA CERERE - fișe auto, șomaj, port-armă, străinătate, control medical periodic și pentru angajare pentru agenți economici)
CONSULTAȚII CU PLATĂ pentru pacienții din alte localități sau la cerere. **Tarife atractive!**

---

**Societatea Civilă Medicală PRO-FAMILIA**
str. Ghica Vodă nr. 3, tel. 117008 — Program: 9.00 - 19.00, sîmbăta: 10.00 - 13.00

Consultații și tratamente de înaltă calitate, prin specialiști, cadre universitare în specialitățile:
NEFROLOGIE, BOLI INTERNE, CARDIOLOGIE, PEDIATRIE, OBSTETRICĂ-GINECOLOGIE, CHIRURGIE, ENDOCRINOLOGIE, REUMATOLOGIE, BOLI GENETICE, NEUROLOGIE, O.R.L.
**PLANIFICARE FAMILIALĂ** - contracepție orală, injectabilă, întreruperi de sarcină (prin aspirație), colposcopie, cauterizarea colului uterin, monitorizarea sarcinii, sexologie, tratamentul sterilității și infertilității.
**LABORATOR DE ANALIZE MEDICALE**: hematologie, imunologie, examene chimice, teste de depistare a cancerului, anatomie patologică. Societatea are contract cu CASS, tel. 230431, program: luni-vineri 7.30-18.00, sîmbătă, duminică: 9.00-12.00.
Se asigură urmărirea în spital a bolnavilor internați prin societatea noastră.

---

**MATER OPTICA**
- cel mai modern centru de oftalmologie și optică medicală din România

*Medici care asigură consultații:*
Prof. dr. Sergiu BUIUC,
Medic primar dr. G. BEȘCHEA, Medic primar dr. G. DIMITRIU,
Medic primar dr. G. MACOVEI, Medic primar dr. C. ANDRON,
Medic primar dr. M. BREDEȚEANU, Medic primar dr. G. TODOSI.
**IAȘI**
**Bd. Independenței nr. 10**
**Tel. 214072**

---

**DENTAL PLUS**
*Cabinet stomatologic*
Medici primari:
**Dr. Marius Popovici**
**Dr. Doina Popovici**
**Dr. Liliana Constantin**
• Consultații gratuite - contract CASS
• Detartraj ultrasonic, sigilări
• Terapie odontală și parodontală modernă
• Terapie protetică - prețuri speciale la porțelan
• Chirurgie orală
• Tehnici de albire a dinților (Opalescence)
Str. Vasile Lupu 85, bl. V3 (stația de tramvai "Dr. Savini") ZILNIC: 7.30-20.00, sîmbăta: 8.00-13.00, tel./fax: **272.391**

---

**962 NON STOP**
**CENTRUL MEDICAL MAS**
Str. Străpungerii Silvestru 60, bl. CL 11, parter
Tel. 032-244962, Fax: 032-240962
◆ Abonamente la serviciile medicale
◆ Consultații medicale la domiciliu cu rezultat imediat
PEDIATRIE, DERMATOLOGIE, O.R.L., MICĂ CHIRURGIE, ANALIZE DE LABORATOR, MEDICINĂ DE FAMILIE, ENDOCRINOLOGIE, CARDIOLOGIE CU EKG, GASTROENTEROLOGIE (ecograf), GINECOLOGIE (ecograf)
• AMBULANȚĂ PRIVATĂ,
• ECHIPAJ SPECIALIZAT ÎN MEDICINĂ DE URGENȚĂ
• TRANSPORT MEDICALIZAT
Servicii asigurate de cadre universitare din UMF Iași

---

**CORPO SAN**
**NON STOP Servicii Medicale Mobile**
• Consultații medicale la domiciliu
**Tel. URGENȚE: 092 376.370**
• Electrocardiograme și măsurarea glicemiei (rezultat imediat), la domiciliul pacientului
Pentru societăți comerciale oferim asistentă medicală NON STOP ( **pe bază de abonament**)

---

**Farmaciile IASSYFARM**

**• FARMACIA DACIA 1**
B-dul Dacia nr. 32
Luni-Vineri: 7.00 - 20.00
Sîmbătă: 8.00 - 14.00
Duminică: 8.00 - 12.00
Sfaturi medicale: joi: 13.30 - 15.30
☎ 153.498

**• FARMACIA NICOLINA**
Str. Sălciilor, bl. 828
Luni-Vineri: 7.00 - 20.00
Sîmbătă: 8.00-14.00
Duminică: 8.00-12.00
☎ 122.782

**• FARMACIA STUDENȚEASCĂ**
Pol. Studenți și Elevi
Str. Toma Cozma 3
Luni-Vineri: 7.00 - 20.00
☎ 258.435

**• FARMACIA TĂTĂRAȘI**
Str. V.Lupu 8, bl. D3
Luni-Vineri: 7.00 - 20.00
Sîmbătă: 8.00-20.00
Duminică: 8.00-14.00
☎ 172. 867

**• FARMACIA SF. PARASCHEVA NON STOP**
Piața Unirii 3
☎ 116.029

**• FARMACIA GRĂDINARI**
Str. V. Lupu 160, bl. G3
Luni-Vineri: 7.00 - 20.00
Sîmbătă: 8.00-14.00
Duminică: 8.00-12.00
Sfaturi medicale: Marți: 12.00-15.00, Vineri: 18.00-20.00
Sfaturi medicale: Miercuri: 16.00-18.00, Vineri: 15.00-19.00
☎ 175.457

**• FARMACIA INDEPENDENȚEI**
Bd. Independenței 23
Luni-Vineri: 7.00 - 20.00
Sîmbătă: 8.00-14.00
Duminică: 8.00 - 12.00
Sfaturi medicale: Miercuri: 13.30-15.30
☎ 116.408

**• FARMACIA PRIMĂVERII**
Pol. Industrială
Str. Primăverii 14
Luni-Vineri: 7.00 - 20.00
Sîmbătă: 8.00 - 13.00
☎ 136.971

**• FARMACIA PODU ROȘ NON STOP**
Str. Socola 9, bl. E1
Sfaturi medicale: Vineri: 11.00 - 13.00
☎ 132.293

**• FARMACIA PODUL DE FIER**
Str. T.Vladimirescu, bl. 306
Luni-Vineri: 7.00- 20.00
Sîmbătă: 8.00 - 13.00
Duminică: 8.00 - 13.00
Sfaturi medicale: Luni: 13.30-16.30
☎ 218.323

**• FARMACIA SF. SPIRIDON**
Pol. Municipală
Luni-Vineri: 7.00 - 20.00
☎ 115.224

**• FARMACIA CENTRALĂ**
Pașcani, str. Ștefan cel Mare 118, bl. A4
Luni-Vineri:7.00-20.00
Sîmbătă: 8.00 - 14.00
Duminică: 8.00- 13.00
☎ 764.059

**• FARMACIA PODU ILOAIEI**
Podu Iloaiei Bl.4
Luni-Vineri: 7.00 - 20.00
Sîmbătă: 8.00 - 14.00
☎ 740.175

**• FARMACIA PETRU RAREȘ**
Hîrlău, str. Ștefan cel Mare 12, bl. 11
Luni-Vineri: 7.00 - 20.00
Sîmbătă: 8.00 - 14.00
Duminică: 8.00 - 12.00
☎ 720.378

**• FARMACIA BUCIUM**
Str. Bucium nr. 19, bl. B21
Luni-Vineri:7.00-20.00
Sîmbătă: 8.00 - 14.00
Duminică: 8.00 - 12.00
Sfaturi medicale: Luni și Miercuri: 14.00 - 17.00, Joi: 16.00 - 18.00
Sfaturi mediale: Marți și Joi: 15,00- 18,00
☎ 130.522

**• FARMACIA CENTRALĂ PAȘCANI**
Luni-Vineri:8.00-20.00
Sîmbătă: 8.00 - 14.00
Duminică: 8.00 - 12.00

NOU
**Stimați pacienți,**
**Începînd cu această lună, în farmaciile din rețeaua Iassyfarm puteți găsi vaccin antigripal.**

# TURISM

**TOTEM TURISM**
Iași, Str. Păcurari, nr. 8 (la 50m de Biblioteca M. Eminescu)
tel/fax: 032/213545, fax 032/217380
office@totem.ro, www.totem.ro

IATA ACCREDITED AGENT

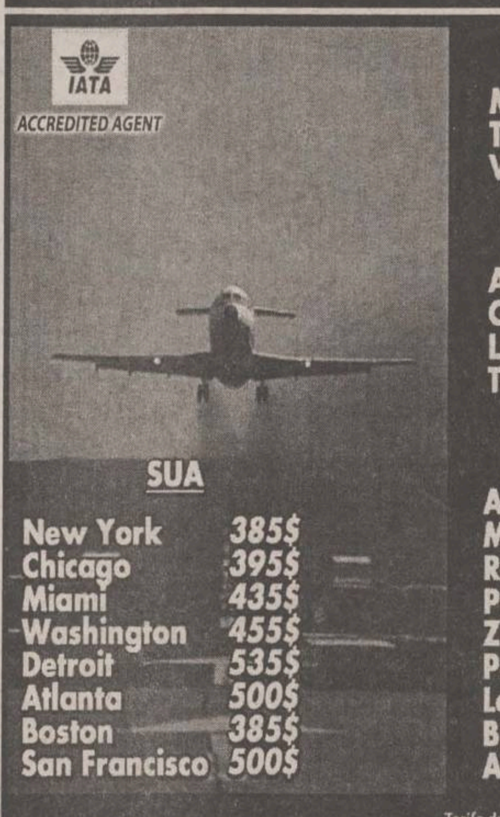

**CANADA**
Montreal 435$
Toronto 395$
Vancouver 549$

**MIDDLE EAST**
Amman 352$
Cairo 295$
Larnaca 285$
Tel Aviv 308$

**EUROPA**
Atena 198$
Madrid 274$
Roma 260$
Praga 192$
Zurich 274$
Paris 274$
Londra 274$
Bruxelles 260$
Amsterdam 270$

**SUA**
New York 385$
Chicago 395$
Miami 435$
Washington 455$
Detroit 535$
Atlanta 500$
Boston 385$
San Francisco 500$

Tarife dus - intors fără taxe de aeroport

**TOTEM "O CĂLĂTORIE PLĂCUTĂ" !!!**
CU PLECĂRI ȘI DIN IAȘI
EUROTIME ATLASSIB TOURING OGNIVIA
UNGARIA, AUSTRIA, GERMANIA, ITALIA, FRANȚA, SPANIA, BELGIA, OLANDA, ANGLIA, SUEDIA, NORVEGIA, FINLANDA
**PLECĂRI SĂPTĂMÎNALE** Iordania, Malta, Cipru, Italia

---

**ICAR TOURS** — **CEL MAI MODERN BIROU DE TICKETING DIN IAȘI!** — IATA
ORIUNDE ÎN LUME!
❖ Bilete de avion
❖ Rent-a-car
❖ Rezervări la hoteluri
❖ Asigurări medicale
Galeriile Comerciale: Bd. Ștefan cel Mare;
Tel.: 216.319. mobil: 095-884.153; 092-468.036; Fax: 217.160.
www.icar.ro
e-mail: icar@icar.ro

---

**OLIMP - REVELION 2002**
**INTERN:** Durău, Vatra Dornei, Săngeorz Băi, Predeal, Slănic, Moldova, Sovata, Felix
REVELIONUL TINERILOR: Bucșoaia-Frasin
**AGROTURISM:** Voroneț, Humor, Vama, Rarău, Durău, Moldovița
**EXTERN:** Croația, Grecia, Turcia - autocar plecări din Iași ; Cuba, China, Franța, Austria, Ungaria, Venezuela, Africa de Sud, Malta, Spania și multe alte destinații.
*Programe flexibile de CRĂCIUN și VACANȚA DE IARNĂ în cele mai renumite stațiuni montane din țară*
Iași, Str. G.Musicescu 8, fundația vis-a-vis de Rîpa Galbenă, deasupra Univ. Petre Andrei. Tel: 215524, 215539

---

**BILETE DE AVION**
**Alitalia**
Iași, Galeriile Comerciale:
Bd. Ștefan cel Mare, icar@icar.ro
tel.: 032-218.393, fax: 032-217.160

---

**SIMIAN**
**EXCURSII EXTERNE**
Grecia, Italia, Franța, Spania, Anglia
TRANSPORTURI INTERNAȚIONALE cu autocare de lux (ITALIA, FRANȚA, GERMANIA, SUEDIA, AUSTRIA, SUEDIA. Plecări și din Iași)
MUNTE - orice stațiune la solicitarea clienților
Str. Anastasie Panu 1A (lîngă CEC - Hala Centrală), tel: 032-215393

---

**Bilete de avion și autocar**
**Programe turistice**
**Rent a car**
**DEDAL TUR**
Iași, Str. C. Negri 43 parter, dedal@iasi.rdsnet.ro
Tel: 032-262410, Fax: 032-262309

---

**Bilete de avion**
**ATLANTIC TURISM COMPANY**
☎ 032/213.872; 224.590

**PLATA IN RATE!**

---

**Agenția de turism EUROPA**
Sejur de Crăciun. Dispecerat de cazare
Revelion - cabane, vile, hoteluri și agroturism
Bilete internaționale - autocare de linie și aeriene pe orice destinație. Plecări zilnice. Mari reduceri!
Bilete - weekend și odihnă tratament
Excursii externe - Grecia, Austria, Franța
Iași, str. 14 Decembrie 1984 nr. 4, tel. 032/112564, fax: 032/211330

---

**Bilete de AVION**
**Servicii profesionale de Ticketing Aerian!**
Orice destinație din lume!
Toate companiile aeriene!
Cele mai bune tarife!
Reduceri pt. tineri & vârstnici!
Rezervări gratuite!
Facilități de plată!
Transfer auto gratuit!
Servicii suplimentare!
Informații & rezervări:
**Dept. de Ticketing Aerian**

**Turism intern**
***Sărbătorile de Iarnă le petrecem împreună!***
***Crăciun***
Sinaia, Poiana Brașov, Predeal, Balvanyos, Sovata, Vatra Dornei, Durău, Băile Tușnad, C-lung Moldovenesc
***Revelion 2002***
Sinaia, Poiana Brașov, Predeal, Balvanyos, Vatra Dornei, Sovata, Durău, Băile Felix, Borsec, Slănic Moldova, Covasna, Zugreni, Băile Tușnad, C-lung Moldovenesc, Călimănești - Căciulata

**Turism extern**
*Sărbători Fericite!*
***Revelion 2002***
Grecia, Austria, Cehia, Franța, Egipt, Spania, Maroc, Cipru, Monte Carlo, Dubai, Thailanda
NET COMPANIA DE TURISM
**Tu știi când, noi știm unde!**
Iași | Piața Unirii 6 - Tel/Fax: 032-233.503, 032-213.450 | E-mail: net@netours.ro | Internet: www.netours.ro

---

**Cliven TURISM**
Cipru - Slovenia - Malta
Egipt - Iordania - Siria
**Bilete AUTOCAR**
**EUROTIME, DOUBLE T, ATLASSIB, TOURING**
Italia, Franta, Spania, Elveția, Germania Anglia, Olanda, Belgia, Ungaria, Croația
**Ofertă specială TURCIA!**
**Bilete AVION**
Rezervări gratuite! Eliberare pe loc!
**Cele mai ieftine din Iași!**
**SLOVENIA**
**Fii suporter adevarat!**
**Transport, cazare, bilet meci**
**180$**
**9-12 noiembrie**
Iași, Str. Ștefan cel Mare(lîngă Casa Vanda)
032/258.326, 258.324, cliven@mail.dntis.ro

# IMOBILIARE

## VÎNZĂRI APARTAMENTE

### 1 CAMERĂ

■ Vînd cameră cămin, cu telefon, hol, bucătărie. Relații la telefon 032/117717. Nu deranjați inutil. (4242362)

### 3 CAMERE

**VÎND APARTAMENT 3 CAMERE**

**confort I, str. P. Poni, etaj 3/4, complet mobilat și utilat, centrală proprie, garaj mare în bloc, boxă, 2 băi, 2 balcoane închise și mochetate, ușă blindată la intrare, telefon, cablu.**

**TELEFON 094/540624. (002202)**

■ Apartament 3 camere - bloc banca „I. Țiriac", 1/8, cu terasă 70 m, îmbunătățiri. Preț 26.000 USD. Telefon 032/114773. (3976213)

■ Vînd apartament 3 camere decomandate, Centrul Civic, confort 1, liber, și garaj încălzit la parterul blocului. Preț negociabil. Telefon 032/147028. (3976228)

### 4 CAMERE

■ Persoană fizică vînd apartament 4 camere, zonă ultracentrală - Sf. Lazăr, centrală proprie, 1/4, boxă la subsol, centrală proprie, 30.000 USD. Telefon 092/392228. (2693586)

■ **Tătărași, 4 camere, 3/4, 96 mp, 2 băi, 3 balcoane închise, apometre, telefon, cablu tv., 370 mil. lei. Fără agenții. Telefon 032/215875 (7.00-10.00; 18.00-22.00). (F.3939657)**

## SPAȚII COMERCIALE

### VÎNZĂRI

■ Vînd (închiriez) 80 mp spațiu la casă, cu 500 mp teren, pretabil pentru orice activitate. Telefon 090/151941. (002072)

## ÎNCHIRIERI - OFERTE

■ Spațiu ultracentral de 300 mp, amenajat, în condiții negociabile în Piața Unirii. Merită. Telefon 095/599915. (002087)

■ S.C. „Romtrans" S.A. - Sucursala Iași, str. Trei Fîntîni nr. 3, închiriază, spații pentru activități de birou și depozitări de mărfuri. Cei interesați se pot adresa Biroului tehnic din cadrul societății sau la telefon 032/133386, 092/220730. (002141)

■ Închiriez apartament 2 camere, Cantemir. Tel. 095-525.662. (NT-7271497.1.4)

## SCHIMBURI

■ Schimb apartament cu 3 camere, cu multiple îmbunătățiri (gresie, faianță, termopan), telefon, cablu, etaj 2, situat în zonă liniștită pe bdul. N. Iorga (fost bdul. Republicii), cu apartament 3-4 camere, zonele Centrul Civic, Tg. Cucu, Ștefan cel Mare și Sfînt, Ralet, etaj intermediar. Suport diferența de preț. Telefon 032/217282, orele 9,00-17,00, și 032/211351. (002100)

## TERENURI

■ Vînd teren 258,00 mp, ultracentral, cu spațiu de depozitare; Dacia 1300, an 1976; Dacia 1304, an 1993; camion gaz, an 1993; scule și utilaje de construcții, toate în stare de funcționare. Telefon 032/112305, între orele 8,00-14,00. (3976232)

■ Vînd 1000 mp, pădure - 3 USD/mp negociabil și 1000 mp loc pentru cabană - 2 USD/mp, ambele lîngă Schitul Tărîța - releu. Telefoane 069/845810; 092/747624. (3976201)

## CASE

■ Casă - localitatea Vama, 1985, central, liberă, două nivele, cărămidă, țiglă, șase camere, două băi, garaj subsol, teren 750 mp, bucătărie vară, dependințe, 29.000 USD. Telefon 092/650737. (BV.3832224)

■ Vînd casă cu teren com. Farcașa - Neamț. Tel. 033/254.440. (NT-6390950.1.2)

## ÎNCHIRIERI - OFERTE

■ Închiriez cabană zona Mănăstirea Humorului, jud. Suceava, pentru petrecerea unui Revelion de vis. Telefon 095.452925.(SV-9102184-1.3)

■ Ofer spre închiriere casă de vacanță pentru petrecerea Revelionului, zona montană - Suceava. Telefon 094.637150.(SV-9151262-1.7)

# AUTO MOTO

## VÎNZĂRI

### ROMÂNEȘTI

■ Vînd Dacia 1310, preț 55 mil. lei negociabil. Telefoane 032/259695 după ora 18.00, sau 094/536564. (4242361)

### STRĂINE

■ IFA W50, L60, înmatriculate, necesită reparații. Telefon 092/416768. (B.13)

■ Vînd BMW 325 TDS impecabilă. Preț 9500 $. Tel. 094.621.469. (VN-2bf42.1.6)

■ Vînd AUDI A8, 1996, full-options, 16.000 $, negociabil. 094-100.513; 095-275.482. (NT-7771196.1.5)

■ Vînd Ford Scorpio impecabil 87.000 Km, neînmatriculabil -1.750DM, mașină tăiat asfalt Diesel cu 2 discuri și utilaj săpat șanțuri lățime 25 cm adîncime, 1,20m (reglabil), 150-200 metri liniari oră. Telefon 094-217.998. (BT .4014974. 2. 3)

## DIVERSE

■ Vînd autocamion SR 114 D, cu motor Saviem, nou, 800 km rulați, capacitate 5 tone. Telefoane: 032/271250; 032/250200; 091/431833; 093/328415. (4242356)

■ SC vinde 2 ifroane în stare de funcționare, autoplatformă forestieră în stare perfectă de. funcționare și 2 Rabe 22 tone amenajate pentru transport bușteni și celuloză. Se acceptă la schimb și bușteni de stejar. Tel: 094/283.527. (BC-4787062.1.3)

■ Vînd Raba 16t sau 8,5t basculabilă, ireproșabilă, numere noi. Preț bun. 094/102.925. (BC-4787829.1.1)

■ Vînd cap tractor MAN 19462 și semiremorcă cu trei axe. 094.702.398. (VN-5bf45.1.2)

## CUMPĂRĂRI

■ Caut motostivuitor 3-5 tone. 093/674701. (BV.3832228)

# AGENDA AUTO

S.C. COMAT S.A.
DAEWOO AUTOMOBILE ROMANIA
DAEWOO BUY-BACK

VINO CU MAȘINA VECHE ȘI...
...PLECI CU UNA NOUĂ

Vino cu vechiul* tău autoturism Daewoo la COMAT.
Achitînd doar diferența, poți achiziționa un autoturism Daewoo nou*.
* valabil pentru orice model de autoturism Daewoo

Show Room
str. Păcurari 589 (fost Coleus)
tel/fax: 162279;093/259852
SERVICE: Str. Grigore Ioan nr. 7 Telefon: 250130

OFERTA SPECIALĂ:
4% mai ieftin
pînă la 15 noiembrie 2001*

DOBLO CARGO prin AUTOPADOVA
*Reducerea se acordă din prețul CIP
Iași, B-dul. Tudor Vladimirescu Telefon: 032-216.800; 213.220

S.C. COMSIG S.R.L.
Str. Luncian Blaga nr. 9,
Bistrița, jud. Bistrița Năsăud
Tel: 063/211091; 063/236745,
DEALER AUTO
VINDE ÎN LEASING
autovehicule de transport, autoturisme de toate tipurile, noi si second hand, din străinătate cu EURO II
avans minim 30%
Posibilități de cumpărare:
✓ Leasing pentru persoane fizice si juridice
✓ Taxele vamale sînt incluse în rate
✓ Autoturismul se livrează înmatriculat
✓ Asigurare full casco inclusa în rate
RATE 1-3 ANI
Onorăm și comenzi cu înscriere directă pe persoane fizice sau juridice

# CONSTRUCȚII ȘI AMENAJĂRI

MOLD-FONTĂ-FIER
ACHIZIȚIONĂM
FIER VECHI și INOX
Societate autorizată conform ord. 16/2001
Iași, Str. Bucium 36
Tel.Fax/032-136.503

©2001 ALEXIS MEDIA
EURO DAN
Sf. Andrei 13
Tel./Fax: 032/11.43.18
Mobil: 092 396787
eurodan@xnet.ro
•VERTICALE •ORIZONTALE •RULOURI TEXTILE
• RULOURI EXTERIOARE •UȘI DE GARAJE
JALUZELE
Lumină cât vrei tu!

FENE GROUP
VINDE PRIN MAGAZINUL La Rocca
SITUAT IN SOS. NICOLINA NR.1
GRESIE PORTELANATA CAL.1 IMPORT ITALIA
199.000 Lei/mp
ADEZIV GRESIE
69.000 Lei
COMENZI LA 032/132382 , 277806 FAX: 277807
*preturile nu includ TVA

DAS INSTALAȚII
Instalații cu TVA 0%
pentru persoane fizice
Show room
Str. Aurel Vlaicu 87
tel/fax: 032-175 488; 230 637

SC INTERCONT SRL prin

SHOW-ROOM UNDEFASA
vă oferă
GRESIE și FAIANȚĂ SPANIOLĂ
de cea mai bună calitate la
Prețuri românești
ACUM ȘI ADEZIVUL GRATIS
Mai ieftin? Ar fi gratis!
Tel.: 217.868, Șos. Păcurari 70, bl. 550, lîngă RAR

JALUZELE
orizontale din aluminiu
verticale textile
verticale din aluminiu
ROLLERE
textile de interior
PLASE
contra insectelor
RULOURI
exterioare anti-efractie
COPERTINE MOBILE
PEREGRINUS
str. Toma Cozma 7A
(vis-à-vis de Liceul Negruzzi)
☎ 219.673

SPOT ELECTRIC SRL
DEPOZIT MATERIALE ELECTRICE
DISTRIBUITOR
APARATAJ SCHNEIDER (tablouri, siguranțe automate)
- CABLURI ȘI CONDUCTORI (Fy, VLPy, MyyM, Cyy, CyABy, TyIR)
- CORPURI DE ILUMINAT "ELBA", "PHILIPS"
- SISTEME PENTRU ELECTROINSTALAȚII "REHAU"
- SURSE DE ILUMINAT
- DOZE, TUB COPEX, PAT PVC, PRIZE, ÎNTRERUPĂTOARE, PRIZE PROGRAMABILE

Șos. Păcurari 53 (vizavi de EXPO CONFORT MOBILA)
tel.: 032-239.130, fax: 032-233.930, mobil 093-192.683

ROM EST GEALAN
SOCIETATE MIXTĂ ROMÂNO-GERMANĂ
-tâmplărie PVC
-tâmplărie aluminiu
-mobilier birou
-amenajări și decorațiuni interioare
CONCURS
Cumpără în perioada 15 februarie - 15 decembrie 2001 tîmplărie PVC marca GEALAN, răspunde corect la întrebarea: Care este cea mai utilizată marcă de tîmplărie PVC? și cîștigi
5.000 DEM
Iași, Șos. Iași-Tomești, km. 1, tel. 032.232469, fax 032.233290

SIGURANTA • DURABILITATE • CONFORT
IMPEX AMICII SRL
IAȘI, str. Popauți 2-4, tel./fax 032/162171

Noi sîntem prietenul de care ai nevoie!
- Construcții
- Proiectare
- Tîmplărie
- Confecții metalice
- Materiale de construcții

SIGURANTA • DURABILITATE • CONFORT

RADIX SERVICE
SC RADIX SERVICE SRL
Iași, str. I.C. Brătianu, nr. 20-22
Tel.: 032-217 590 / 218 765
Fax: 032-218 765
comercializează și asigură montaj, garanție și service pentru:
Centrale termice
BOSCH, PROTHERM, MORAVIA, ARISTON, VIESSMANN
Instalații climatizare
YORK, L.G.
Instalații sanitare, electrice, automatizare
Instalare apometre și gigacalorimetre
PLATA ÎN 6-24 RATE!
* persoanele fizice pot recupera TVA

Str. PALADE 8
Tel.Fax: 032-212.423
PRODUCĂTOR JALUZELE
SOLEDO
Prețuri începînd cu 9$/m² + TVA

Contor ZENNER®
Punct de lucru IAȘI
"... deoarece fiecare picătură contează!"
- Verificări metrologice periodice
- Service garanțial și post garanțial
- Montaj contoare de apartament
Str. Străpungerea Silvestru nr. 13
Tel: 032 - 21.84.90

tekoinvest
comercializează si execută
INSTALAȚII ELECTRICE
TABLOURI ELECTRICE
APARATAJ ELECTRIC
..... cam tot ce doriți !
Telefon: 032/233553

Elit Conf Tudor
importator direct din SUA de MATERIALE PENTRU
JALUZELE VERTICALE
Vă oferă o gamă variată de peste 200 de nuanțe și țesături.
Sediul se află în incinta SERVICE AUTO Codrescu, cu intrarea prin str. Sărăriei.
Pentru montări la domiciliu sunați la: Tel./Fax 032/116320; 276333
Mobil: 093/158810 ; 095/158810

VIZUAL
SCAUNE ERGONOMICE
NOU colecția
ERGO DYNAMIK
Prețuri promoționale
Tel. 211517, 092 635113

HITROM®
lăsați izolațiile în grija noastră
Producător de materiale izolatoare pentru construcții, comercializează în condiții avantajoase:
- carton, pânză, împâslitură bitumată;
- vată minerală plăci, saltele, rulouri;
- polistiren expandat;
- plasă rabitz, folie și saci de polietilenă

Telefon: 035/340079 ; 340063
Fax: 035/315093
SC DAN MIXT EST SRL tel/fax: 032/220906
agent de vînzări Nenov Cristian tel: 094.662080

HALE INDUSTRIALE
S.C.TECTON S.R.L
034-112232;094-512148
www.tecton.go.ro
UȘI INDUSTRIALE

La Petrică
Totul pentru casa ta
De la PARCHET la TAVAN, prețuri pentru orice buzunar.
✓ Gresie porțelanată Italia
✓ Uși de înaltă siguranță ITM
✓ O gamă variată de varuri și vopsele lavabile
tel.: 217.868, Șos. Păcurari 70

S.C. CONDOR MOB S.R.L. vinde:
PANOURI TERMOIZOLANTE tip SANDWICH
grosimi 60, 80, 100 mm,
import Germania
Prețuri foarte avantajose
LIVRARE DIN STOC
Tel: 090 082508; 094 626502

Condor SD
TÎMPLĂRIE ALUMINIU
AMENAJĂRI INTERIOARE
OGLINZI
GEAMURI SABLATE
ELEMENTE DIN FIER FORJAT
ELEMENTE DIN FIBRĂ DE STICLĂ
Iași 6600, Calea Chișinăului nr. 6
Tel./Fax: 0040-32-231570
094 626542; 094 626502
E-mail: condorsd@mail.dntis.ro

S.C. COMAT S.A.
Str. Grigore Ioan nr. 7, 6600, Iași Tel: 032-156.300, 142.480; Fax: 032-157.261
Email: comatis@starnets.ro
Distribuitor autorizat al produselor
S.C. ARMĂTURA S.A. Cluj-Napoca
vă oferă la preț de producător:
✓ armături pentru instalații de alimentare cu apă: robineți cu sferă, robineți simpli și dubli serviciu, filtre impurități, robineți de trecere, baterii, cap armături, ventile, sifoane, echipamente pentru alimentarea cu apă la WC
✓ armături pentru instalații sanitare: robineți radiator, robineți abur și aerisire, robineți sertar pană
✓ armături pentru instalații de încălzire: robineți cu cep, arzătoare, robineți cu sferă, plăci contor
✓ armături pentru gaze naturale combustibile: mufe pentru racordarea directă
✓ elemente de imbinare în instalații (fitinguri): fitinguri din fontă maleabilă, negre și zincate
✓ piese turnate și forjate: greutăți pentru cîntar, chei manevră, ornamente gard.
Produse agrementate MLPAT și execute conform normelor ISO 9001
S.C. COMAT S.A. - IAȘI rămîne,
PARTENERUL IDEAL PENTRU AFACERILE DUMNEAVOASTRĂ

S.C. DOLADELA COMPANY S.R.L.
GALAȚI
PRODUCĂTOR
- table cutate negre și zincate (H12, H35, H60, H5);
- profile deschise tip U și cornier (îndoite la rece);
- comercializeaza produse laminate SIDEX.

GALAȚI, Str. Nicolae Alexandrescu Nr.4, bl. B5, ap. 14
Tel/Fax: 036-419.371, Tel. Productie: 036-499.258, Mobil: 092.623.034

# CASE DE MARCAT

Log-Soft DATECS
CASE DE MARCAT FISCALE
începând cu 187$
Cântare electronice
Str A. Panu 28, bl 2A. Tel/fax 032-211130

ONOMAR
- CASE DE MARCAT FISCALE
- CÎNTARE ELECTRONICE
- MAȘINI DE NUMĂRAT BANI
- CALCULATOARE

RATE!
Corpul Facultății de Automatică și Calculatoare, et. III
Telefon: 236 419, 093/945 522

REL SERVICE
✓ CASE DE MARCAT FISCALE AVIZATE DE MINISTERUL DE FINANTE
✓ CÂNTARE ELECTRONICE
*FACILITATI DE PLATA
*GRATUIT- instalare,instruire,fiscalizare
*SERVICE GARANTIE SI POSTGARANTIE
IAȘI, Șos. ARCU nr.12 Bl. Z 18
Tel/fax: 214190. Tel: 217244

➤ CASE DE MARCAT și SISTEME FISCALE avizate de Ministerul de Finanțe
➤ CÎNTARE ELECTRONICE
➤ MAȘINI DE NUMĂRAT BANII
INSTALAREA , INSTRUIREA, FISCALIZAREA INCLUSE IN PREȚ
RATE
VÎNZĂRI; SERVICE; CONSUMABILE
INITA Tel/fax 032/131.726; 241.040
Iași, str. Mitropolit Varlaam 5

# CENTRU PRELUARE ANUNȚURI MICA PUBLICITATE MONITORUL

VAMA VECHE - Gară
S.C. SOMETCHIM S.A. comercializează prin Magazinul Vama Veche
produse metalo-chimice și mobilă
■ porțelanuri ■ sticlărie ■ electrice ■ menaj ■ cosmetice ■
La prețuri avantajoase
Program:
luni-vineri 8.00-20.00; sîmbătă 8.00-16.00
Str. Gării nr. 22, tel. /fax. 032/276139

ELECTRONIC RGQ - Alexandru
• JALUZELE
(producător)
- orizontale (aluminiu import)
- verticale (mat. textil import)
ELECTROCASNICE
(RATE)
Program: luni-vineri 9.00-19.00; sîmbătă 9.00-13.00
Bd. Al. cel Bun, bl. D3, parter, tel./fax 032/216739

# Atenție!

Ziarul nostru vine în întîmpinarea problemelor dumneavoastră cu

## CENTRE DE MICĂ PUBLICITATE

în interiorul magazinului Hala Centrală

în interiorul magazinului Materna

în interiorul magazinului Vama Veche

Alexandru cel Bun

în interiorul magazinului Electronic RGQ

## VÎNZĂRI

■ Vînd pian coadă scurtă, Stingl original - G. Hutter Cernăuți, mecanism englezesc, placă bronz. Telefon 032/113237, orele 16,00 - 20,00. (3976232)

■ Loc veci cu o criptă, cimitirul „Eternitate", aproape de intrarea principală, 10 mil. lei negociabil. Telefon 032/215875 (orele 8.00-10.00; 18.00-22.00). (F. 3939660)

■ Vînd agregate de călcat industriale BM-STIRO și CASOLI - Italia - generator + mese de călcat. Telefon 032/272285. (4242363)

■ Mochetă și linoleum-importator direct. 094/568.760; 034/374.234. (BC-OP.1.1)

■ Vînd urgent dormitor alb stil, salon stil Baroc. Telefon 031/584.612. (BT. 4015464.1.5)

■ Vînd ovăz. Telefon 093-123.670. (BT. 4015755.1.3)

■ Vînd mașină foietaj, dozator, modelator pîine, fabricate RFG. Tel. 095.502.414. (VN-6635729.1.4)

■ Vînd cuptor rotativ pe curent electric pentru panificație. Telefon 094-503.904. (BT. 4015703.1.2)

■ Vînd mașini de cusut butonieră (Minerva), ștafir și simple. Telefon 035.361.341- după ora 18. (VS-8993378.1.4)

## ELECTRICE-ELECTRONICE

■ Vînd vitrine frigorifice verticale și orizontale; compresoare, agregate frigorifice. Transport gratuit. 094/173.723; 034/118.408. (BC-3651172.1.1)

■ Vînd televizoare en- gros direct import Germania. 092/224.135, 00491724050065. (BC-4787492.1.1)

■ Vînd vitrine frigorifice orizontale, verticale, rafturi frigorifice, camere, instalații frigorifice. Asigur garanție, transport. 094-393.545, 094-560.102. (BT. 4014977. 1.21)

## CUMPĂRĂRI

■ Plata pe loc: tablouri, statuete, porțelanuri, timbre, monede, obiecte argint, icoane, arme, ceasuri, mobilă veche, alte antichități. Telefon 032/224481; 092/239008. (3939722)

■ Cumpăr garaj tip Somaco. Telefon 032/210516, 094/808061. (002169)

■ Cumpăr monede, săbii, timbre, ilustrate vechi, stilete, cartele telefonice consumate. Telefon 032/178604. (9089226)

■ Cumpăr muștar boabe. Tel. 094.560.871. (BV-ch. 3832207)

## LOCURI DE MUNCĂ

### OFERTE

**S.C. UNIREA S.A. IAȘI**

Part of Cereol Group
- Leading European Producer of edible oils
- Market leader in Romania
is looking for:

**FINANCIAL CONTROLLER**

Studies: University degree (economical is preferable).
Experience: min 5 years in controlling activity, internal audit.
Knowledge:
- English - intermediate level (written, spoken);
- PC - World, Excel - obligatory;
- IAS, SUN/SCALA would be an advantage.
Abilities: communication skills, team worker, good analyst. The experience in a multinational company would be an advantage. We offer a motivating salary, opportunities for career development, challenging working environment. We are waiting for your C.V. and cover letters at P.O. no. 1, Box no. 136, sent till 15.11.2001. (I.01)

**S.C. UNIREA S.A. IAȘI**

Part of Cereol Group
- Leading European Producer of edible oils
- Market leader in Romania
is looking for:

**TRAINEE SUPERVISOR**

Maxim 38 years old.
Studies: University degree (technical is preferable).
Experience: min 7 years as manager.
Knowledge: - English - high level (written, spoken).
- PC - World, Excel.
Abilities: communication skills, dynamic, ambitious, motivated person. The experience in a multinational company would be an advantage. We offer a motivating salary, opportunities for career development, challenging working environment. We are waiting for your C.V. and cover letters at P.O. no. 1, Box no. 136, sent till 15.11.2001. (I.01)

**FAORI**

recrutează și selectează specialiști în

**RELAȚII INTERNAȚIONALE**

Candidatul ideal ar trebui să posede

**COMPETENȚE FOARTE BUNE ÎN:**

- Cunoașterea limbii engleze și eventual franceze/germane;
- Abilități de comunicare și negociere (cu clienții, echipă și manageri);
- Abilități de operare pe calculator;
- Experiență în domeniu;
- Vîrstă minimă 27 ani.

**SE OFERĂ:**

Oportunitatea de a lucra și a se forma într-o firmă cu standarde profesionale de excelență precum și o salarizare pe măsură.

**C.V.-URILE - CARE TREBUIE SĂ INCLUDĂ ȘI O FOTOGRAFIE - SE DEPUN PERSONAL, PÎNĂ LA DATA DE 10 NOIEMBRIE LA SEDIUL FAORI: SPLAI BAHLUI NR. 26, IAȘI, TELEFON 032/236409. (3976221)**

**S.C. NEDO S.R.L.**

angajează cu contract de muncă pe perioadă nedeterminată

**TÎMPLARI**

pentru fabricarea mobilierului din PAL. Tîmplarilor specializați, firma le garantează un venit net de minimum 3 milioane lei lunar. Informații la telefoanele 032/ 233444, 032/ 232664 sau 032/ 130894 sau la sediul firmei din Iași, str. Iarmaroc nr. 26. (I-20)

■ „Prodalex" Podu Iloaiei angajează economist avînd cunoștințe operare calculator. Oferim salarizare deosebită și transport gratuit. Relații 032/740670. (002116)

**S.C. METALO-CHIMICE S.A. IAȘI**

angajează de urgență:

**- 1 ANALIST PROGRAMATOR**

(cu cunoștințe de contabilitate - constituind o șansă în plus);

**- TÎMPLARI UNIVERSALI**

Interviul va avea loc în data de 12 noiembrie 2001, orele 8.00, la sediul societății din str. Sf. Lazăr nr. 4, bl. „Peneș Curcanul". Telefon 032/ 116162, 032/ 114407. (I-01)

■ Societate producătoare de dispozitive medicale ortopedice scoate la concurs 2 posturi pentru poziția tehnician ortoped. Cerințe asistenți medicali/ sau/ gipsieri; cunoștințe aprofundate anatomie; vîrsta minimă 22 ani; stagiu militar satisfăcut; permis categoria B; seriozitate, disponibilitate pentru program prelungit. C.V. și la fax 032/219407 sau e-mail: ortoprof2@xnet.ro. (002147)

■ Societate comercială angajează confecționere. Salarizare avantajoasă. Relații la telefon 032/ 216226. (002140)

■ „New Style IAC" acreditată de Ministerul Muncii oferă contracte de muncă în domeniul dans în Japonia, Austria, Italia. Asigurăm cazare și masă pe perioada de pregătire. Cerem și oferim seriozitate maximă. Telefon 01/2506999, e-mail: office@newstyle-jobs.com. (I.01)

**U.M. 02204 IAȘI**

scoate la concurs posturi de

**AUDITORI INTERNI - „INSPECTORI DE SPECIALITATE III-I"**

Relații cu privire la condițiile de participare se pot obține telefonic la nr. 032/ 215498. (3976217)

■ S.C. „Workline Human Resource" București recrutează muncitori calificați în construcții și industrie, vîrsta 25-45 ani, experiență - minimum doi ani, pentru contracte de muncă în Israel. Plecări rapide! Relații suplimentare la telefon 01/ 2316758. (I-01)

■ S.C. „Incom" S.A. Iași angajează mecanic auto diesel, categorie superioară. Relații la telefoanele 032/ 130079, 032/ 142608 sau la sediul întreprinderii din bulevardul Poitiers nr. 2. (002188)

**S.C. STAR CHARISMA S.R.L.**

distribuitor Kraft Foods Romania, Wrigley Romania, Topway Romania angajează

**- AGENT VÎNZĂRI**

(divizia Wrigley - Iași - carnet de conducere categoria B

**- OPERATOR CALCULATOR PENTRU PAȘCANI**

Persoanele interesate vor trimite un curriculum vitae la fax 032/ 231382 pînă cel mai tîrziu luni, 12 noiembrie 2001. (002212)

■ Societatea de asigurare „Omniasig" S.A. recrutează agenți de asigurare. Se oferă condiții atractive. Curriculum vitae la fax 032/218368 sau direct la sediu: bd. Independenței nr. 9, bl. D1, mezanin. (4242374)

■ Cîștigați 1200-2000$ lunar muncind la domiciliu. Ofertă serioasă! Trimiteți plic timbrat autoadresat la București, OP 62, CP 51. (B-13)

■ Contracte muncă, Anglia - Irlanda, calificați, necalificați. 096.377.921, 093.436.666. (BV-ch. 3832040)

## DIVERSE

■ Profesoară predau design vestimentar; eliberez diplomă după 3 ani de studiu. Telefon 032/114773. (3976214)

■ Angajez asistent personal pentru copil 9 ani. Telefon 032/253207, după ora 18.00, sau 096/535283. (3976240)

■ Ofer un milion lei pentru accept declarație sediu în vederea înființării unei firme - Iași. Telefon 093/308784. (3976247)

**ÎN ATENȚIA COMERCIANȚILOR EN-DETAIL DIN MUNICIPIUL IAȘI:**

- S.C. „Asbeer" S.A. Iași - renumita fabrică de bere Păcurari - produce și livrează bere blondă specială, 12%, pasteurizată, îmbuteliată în sticle euro 1/2, cu termen de garanție 60 zile la prețul de 4200 lei sticla, fără TVA.

**TRANSPORTUL ESTE GRATUIT.**

Comenzile se onorează cu ambalaj la schimb

**LA TELEFON 032/251200,**

zilnic între orele 7,00 - 14,00. De asemenea, societatea cumpără sticle bere 1/2, tip euro, la prețul de 1000 lei bucata fără TVA. (I.01)

■ Slăbiți și cîștigați bani distribuind produse dietetice noi de nutriție naturistă. Telefon 094/245221 - Ema. (002217)

■ Căutăm urgent soft proiectare instalații gaze. Tel. 094.503.937, e-mail: fyf77@yahoo.com. (VN-7bf59.1.1)

## EXCURSII

■ Transport persoane Italia, Spania, Portugalia. 093/532148. (BV - 3832130)

■ EUROTIME transport București - Paris, autocar 85 USD, avion 325 USD, 01/3129275; 01/3113172; non-stop 092/515911. (2366774)

■ Vize Schengen. Telefon 091.966762. (SV-8559882-1.12)

■ Urgent vize Israel, avans 0. Telefon 095-332.302. (BT. 4015473.1.7)

■ Facilitez plecări Italia. Telefon 091.762048. (SV-9151854-1.3)

■ Plecări Anglia, Italia, Franța. Relații la telefon 090.824.294. (VS-8993362.1.10)

## MATRIMONIALE

■ Tînăr manierat și licențiat îmi ofer serviciile: maseur, gigolo, streptease, companie. Corp: fitness, manechin, brunețel, senzual. Telefon 090/818071. Non-stop. (Protecție maximă). Posed apartament. (002224)

## LICITAȚII

■ SOCOM „Munca Colectivă" Pașcani vinde la licitație publică spații din dotare. Relații la telefon 032/762909; 032/765890. (I.01)

**BRD-GSG S.A. SUCURSALA IAȘI**

scoate la

**LICITAȚIE PUBLICĂ,**

prin executorul bancar propriu imobilele:
- hală industrială și teren, situată în intravilanul localității Tîrgu Frumos, județul Iași, preț de pornire - 3.491.457.754 lei;
- apartament 1 cameră, situat în Iași, str. Ciurchi nr. 80, bl. Q2, sc. A, et. 1, ap. 8, preț de pornire - 60.000.000 lei;
- casă 2 camere și dependințe, magazie, beci în curte și utilități + teren aferent 400 mp, preț de pornire - 281.250.000 lei.
Licitația va avea loc la sediul BRD SA Sucursala Iași, din str. Anastasie Panu nr. 1B-2A, în data de 12.11.2001, ora 14,00. Persoanele care doresc să participe la licitație trebuie să depună o garanție de 10% din prețul de pornire.

**RELAȚII SUPLIMENTARE**

la sediul BRD SA Sucursala Iași, din str. Anastasie Panu nr. 1B-2A, oficiul juridic sau la telefon 032/219551, interior 211. (I.01)

■ Centrul medical „Sfinții Petru și Pavel" Iași, cu sediul în str. Primăverii nr. 4, organizează în ziua de 22 noiembrie 2001, orele 13.00, ședința de licitație pentru vinderea unor materiale de tehnică dentară, pal melaminat o față și alte materiale de reparații din stoc. Relații suplimentare la telefon 032/ 133088, int. 32. (002213)

■ Sucursala PLAFAR Botoșani cu sediul în str. O. Băncilă nr.10, organizează licitație publică în ziua de 26.11.2001, ora 11.00 pentru vînzarea activului - Depozit Plafar Tg. Frumos str. 22 Decembrie nr.14, compus din: -una clădire (P+1) în suprafață de 1.546 mp; -una magazie metalică în suprafață de 240 mp; teren în suprafață totală de 5.240 mp. Relații suplimentare și caietul de sarcini la sediul unității. Telefon 031/510.909. (M. 4015656.1.1)

## PIERDERI

■ Pierdut legitimație de transport pe numele Daniel Buburuzan. O declar nulă. (002218)

■ Pierdut carnet și legitimație de student pe numele Moise Mariana. Le declar nule. (4242377)

■ Carnet de student pe numele Ungureanu Irina-Elena. Îl declar nul. (4242378)

■ Pierdut carnet și legitimație de student pe numele Anghel Ionuț. Le declar nule. (4242376)

■ Pierdut carte de identitate seria C nr. 728723 pentru auto nr. 2.IS.477. O declar nulă. (4242369)

■ Pierdut carte de identitate autovehicul - IS.92.PAF seria A 0606896. O declar nulă. (4242368)

## DECESE

Cu nemărginită durere în suflet, Grigore - fiu, Maricica - noră, Cristinel, Ciprian și Marius - nepoți anunță moartea fulgerătoare, după o scurtă și grea suferință, a celui care a fost un bun tată, socru și bunic -
**NECULAI (CULIȚĂ) MARDAR.**
Înmormîntarea va avea loc sîmbătă, orele 11.00, la cimitirul din Șcheia. (002175)

Familiile dr Viorel Bătrînică și dr Lucia May anunță cu durere în suflet stingerea din viață, după o lungă suferință a celei care a fost
**ELENA BĂTRÎNICĂ -**
mamă, soție și bunică iubitoare. Înmormîntarea va avea loc în ziua de 10 noiembrie 2001, orele 11.00, la cimitirul „Eternitate" în capela căruia este depus corpul neînsuflețit. Dumnezeu să o odihnească în pace. (002221)

Soția - Rucsanda, copiii - Lucica și Dan, nora - Mariana, nepoții și rudele apropiate anunță cu adîncă durere încetarea din viață a celui care a fost un bun soț, tată și bunic -
**MIHAI ROIU -**
73 ani. Înmormîntarea va avea loc sîmbătă, 10 noiembrie 2001, în satul Forăști, comuna Gropnița. Dumnezeu să-l odihnească în pace. (2693588)

## CONDOLEANȚE

Conducerea și personalul TESA de la „Comstart '93" S.R.L. Iași sînt alături de domnul director, ing. Ilie Popa, și doamna Olimpia Popa la durerea pricinuită de trecerea în neființă a celui care a fost GHEORGHE SANDU. Condoleanțe întregii familii. (002214)

Familia Lungu transmite sincere condoleanțe familiilor Macovei și Căzănaru în aceste momente de grea suferință pricinuită de dispariția celui care a fost dr IOAN-MATEI CĂZĂNARU. Dumnezeu să-l ierte. (002209)

Colectivul secției B.F.T.R. din cadrul Spitalului Clinic de Recuperare Iași transmite sincere condoleanțe colegei Lenuța Prescorniță pentru pierderea suferită. (002207)

Vecinii de scară transmit sincere condoleanțe familiei Victor Fetescu pentru pierderea fiului lor - LIVIU. Dumnezeu să-l ierte. (002206)

Colectivul disciplinei de Fiziopatologie din cadrul U.M.F. "Gr. T. Popa" Iași este alături de doamna șef lucrări dr Veronica Mocanu la pierderea suferită. (002215)

Diriginta și elevii clasei a VI-a C de la Școala „B.P. Hașdeu" sînt alături de elevul Dragoș Roșca în marea durere pricinuită de pierderea tatălui. Condoleanțe familiei. (002216)

Colectivul Secției Oncologie a Spitalului de Copii este alături de colega Olimpia Popa în momentele de grea suferință prin care trece la pierderea tatălui și-i transmite sincere condoleanțe. (002219)

Patronatul și colectivul restaurantului-grădină de vară „Onyx" transmit condoleanțe colegei lor Clemansa Luchian pentru decesul soțului. Dumnezeu să-l ierte. (002223)

Familia Vasile Cocriș transmite sincere condoleanțe doamnei Claudia Ionescu pentru greaua pierdere suferită prin dispariția celui care a fost economist LUCIAN IONESCU. Fie-i țărîna ușoară. (2693589)

Colectivul Centrului de Cardiologie Iași transmite doamnei chimist Lăcrămioara Cozma sincere condoleanțe și-i este alături în momentele grele pricinuite de decesul mamei. (002226)

Colectivul de cadre didactice și elevii de la Școala Dumitreștii Gălățîi, comuna Schitu-Duca sînt alături de familia Geta și Tirel Sandu, în aceste clipe grele pricinuite de pierderea tatălui și-i transmit sincere condoleanțe. Dumnezeu să-l odihnească în pace. (002227)

Elevii claselor I și a III-a de la Școala Dumitreștii Gălățîi, comuna Schitu-Duca, împreună cu părinții, transmit sincere condoleanțe domnului învățător Tirel Sandu și-i sînt alături în aceste momente grele pricinuite de pierderea tatălui. Dumnezeu să-l ierte. (002227)

Familia dr Ștefan Buțureanu regretă dispariția prematură a colegului - dr MATEI CĂZĂNARU și transmite condoleanțe familiei. (2693587)

Cadrele didactice de la Școala Popești transmit doamnei Livia Veleanu și fiicei sale sincere condoleanțe pentru pierderea lui ADRIAN VELEANU. Dumnezeu să-l odihnească în pace. (002228)

Familia Păun-Trifan regretă profund dispariția neașteptată a domnului LUCIAN IONESCU, ales bonom, cu înaltă ținută morală, model de conștiinciozitate și corectitudine, și este alături de Nucu și doamna Claudia Ionescu în aceste clipe de grea despărțire. Fie-i țărîna ușoară. Dumnezeu să-l ierte. (4242367)

Cadrele didactice și nedidactice ale Liceului „Vasile Alecsandri" transmit sincere condoleanțe prof. Irina Veleanu pentru pierderea suferită. (4242375)

Colegele de catedră ale prof. Irina Veleanu îi sînt alături sufletește și îi transmit sincere condoleanțe pentru pierderea suferită. (4242366)

Întreaga familie Ionel Enachi aduce un ultim omagiu celui care a fost un bun prieten de familie RICĂ COSTEA - fost agent la Național Protguard - și transmite condoleanțe familiei îndurerate. (4242365)

Colectivul Fundației „Children on the edge Romania" este alături de doamna doctor Olimpia Macovei în aceste momente grele pricinuite de decesul fratelui. Sincere condoleanțe familiei îndoliate. (4242364)

Lazăr Ungureanu regretă trecerea în neființă a celui care a fost ADRIAN VELEANU, fost coleg și drag prieten, și transmite sincere condoleanțe familiei îndurerate. (4242353)

Colectivul Centrului de Plasament nr. 2 este alături de doamna dr Olimpia Macovei în aceste clipe grele și aduce un ultim omagiu celui care a fost dr IOAN MATEI CĂZĂNARU. (4242370)

Danielle Dean transmite sincere condoleanțe doamnei dr Olimpia Macovei în aceste momente triste pricinuite de decesul fratelui. Dumnezeu să-l odihnească în pace. (4242372)

Familiei, sincere condoleanțe pentru dispariția prematură a bunului nostru coleg și prieten, dr TEIU CĂZĂNARU. Familia dr Cezar Berea. (4242371)

## COMEMORĂRI

La doi ani de la trecerea în neființă, ai rămas în inimile noastre o lumină vie și un exemplu de cea mai bună soție, mamă și bunică. Sărut mîna și recunoștință celei care a fost
**VALERIA STÂRCEA.**
Comemorarea va avea loc sîmbătă, orele 10.30, la cimitirul „Eternitate". Familia. (002208)

Familia anunță că se împlinesc șapte ani de la plecarea în eternitate a celui care a fost un om de excepție
**COSTACHE DUMITRAȘ.**
Să-i fie odihna liniștită acolo sus de unde veghează asupra noastră. Dumnezeu să-i dăruiască lumina și liniștea veșnică. Comemorarea va avea loc sîmbătă, 10 noiembrie, orele 11.00, la cimitirul mănăstirii Galata. (002210)

## TELEFOANE UTILE: FARMACII

**• FARMACIA PHARMA 1**
Str. Păcurari, bl. 592, parter
Luni-Vineri: 8.00-20.00
Sîmbătă: 8.00-13.00
☎ 245898
RETETE COMPENSATE ȘI GRATUITE

**• FARMACIA PHARMA 2**
Str. Hatman Șendrea nr. 21, bl. H3, parter
Luni-Vineri: 8.00-20.00
Sîmbătă: 8.00-13.00
☎ 124210
RETETE COMPENSATE ȘI GRATUITE

**• A.T.I.- PULS**
Șos. Națională 194, bl. D
zilnic : 7.30 - 21.00
sîmbăta :8.00 - 20.00
duminica : 8.00 - 18.00
☎ 233.242, 233.223

**• THYMUS**
Str. Argeș nr. 6, bl. D8 (Al.cel Bun, în spatele Caseriei CONEL)
Luni-vineri : 8.00-20.00
sîmbăta, duminică : 8 -16
☎ 154.445

**• EUROPHARM**
Str. Cema 1 (Mircea cel Bătrîn)
zilnic : 8.00 - 20.00
sîmbăta : 8.00 - 16.00
duminică: închis.
☎ 224.109

**• FARMA LIV**
Str. Nicolina nr. 11, bl. A5
zilnic: 8.00 - 20.00
sîmbăta: 8.00 - 20.00
duminica: 8.00 - 14.00
☎ 231.197

**• GABRIELA FARM**
Str. Păcurari, bl. 582
zilnic: 8.00 - 20.00
sîmbăta: 8.00 - 20.00
duminica: 8.00 - 14.00
☎ 218.473, 216.507, 220.205

**• FARMACIA IRIS PHYTO PHARMA**
Șos. Națională nr. 64-66 (cartier Alexandru cel Bun)
zilnic: 8,00-21,00;
sîmbătă 8,00-18,00;
duminică 8,00-14,00;
☎ 219296

**• FARMACIA IRIS PHYTO PHARMA**
Șos. Păcurari nr. 43, bl. 545
zilnic: 8,00-21,00;
sîmbătă 8,00-18,00;
duminică 8,00-14,00;
☎ 250337

**• NOREX PHARM**
str. Grigore Ureche nr. 1 (lîngă Tribunal)
zilnic : 8.00 - 20.00
sîmbăta : 8.00 - 16.00
duminică: 8.00 -14.00
☎ 216.382

**• BABY FARM**
Str. V. Lupu 70-74
luni-sîmbătă : 8.00 - 20.00
duminică: 8.00 - 16.00
☎ 271.357

**• REMEDIA**
Str. Gării 30
zilnic : 7.30 - 20.00
sîmbăta : 8.00 - 14.00
duminica : 8.00 - 14.00
☎ 146.325

## TELEFOANE UTILE - CABINETE ȘI FARMACII VETERINARE

CABINET VETERINAR
**PROVET IAȘI**
Str. Smîrdan nr. 93 C
NON STOP
Consultații și tratamente la domiciliu
☎ 233.772, 092.376.433

CABINET ȘI FARMACIE VETERINARĂ
**SANOVET**
Păcurari 116 (vizavi de stația SHELL Păcurari)
zilnic : 9.00 - 20.00
duminica 9.00 - 14.00

☎ 032/259286

**CABINET DUOVET**
Str. Nicolae Gane nr. 25
zilnic : 16-20, sîmbătă: 10.00 - 13.00
duminică - închis
☎ 092555155, 032/214773

CABINET ȘI FARMACIE VETERINARĂ
**„ALFA-SAN"**
Str. Nicolina nr. 4A, bl. F4, parter (intersecția cu Aleea Rozelor)
luni-vineri : 8.30 -19.00
sîmbătă: 8.30-15.00
☎ 224008; 094/645442; 095/932972

CABINET ȘI FARMACIE VETERINARĂ
**URGOVET**
Str. V. Lupu 51 A-B
(vis-a-vis de Spitalul de Pediatrie)
luni-vineri: 9.00-20.00, sîmbătă: 9.00 - 14.00, duminică: 9.00-12.00
☎ 032/272733, 096/355211

## OFERTE SERVICII

◆ Reparații la domiciliul clientului: frigidere, congelatoare, mașini de spălat automate - orice tip, aspiratoare. Deplasări și în județ. Garanție - doi ani. ☎ 032/120925; 032/263333; 091/887273 - non-stop. (002222)

◆ Service autorizat t.v., video, video-cam., adaptări sunet, pastile video, selectoare. Garanție. ☎ 032/110572; 092/477224. (001967)

◆ Mașini de spălat automate. Reparații urgente și ieftine, la domiciliul clientului. Garanție. ☎ 032/176672 sau 093/950505. (001816)

◆ Reparații frigidere, la domiciliul clientului. Garanție - doi ani. ☎ 032/145523. (3976231)

◆ Traduceri autorizate franceză: acte notariale, texte specializate, diverse. Accept colaborări. ☎ 032/ 223468; 090/ 019697. (002131)

◆ Filmări video profesionale, Panasonic, mixaje și fotografii color, diverse ocazii, preț convenabil, calitate. ☎ 090/465969. (9089052)

◆ Zugrav, faianțar, vopsitor, nealcoolic, nefumător, îmi ofer serviciile. ☎ 032/237520. (4242373)

# AGENDA OMULUI DE AFACERI

**ETNIS**
Distribuitor Vaillant
Centrale Vaillant
model nou la prețuri mai mici
• Radiatoare de oțel, aluminiu și fontă
• Rezervoare gaze lichefiate "Shell"
cu recuperarea TVA-ul
AER CONDITIONAT
Proiectare, montaj și garanție 3 ani
Plata în 6 rate lunare
REDUCERE 15%
Iași - Str. N. Iorga 7D, bl. F5, tel. 032/230113, fax 032/232690, telemobil 094613246, 094554249

**ROTHERM**
Importator echipamente termice - CE
• Centrale termice - FERROLI
• Condiționare, ventilație - EMMETI
• Radiatoare, fitinguri, pompe, automatizări
*Reduceri pînă la 20%*
Servicii complete
PLATA ÎN RATE
Iași, Bd. T. Vladimirescu nr. 40 (Bucșinescu)
Tel/Fax: 032/175105, 272340, 093-243670

**INSTALATORUL**
*firmă autorizată ISCIR, ROMGAZ, RENEL*
• CENTRALE TERMICE
de la obținere cote gaze pînă la dare în exploatare
• INSTALAȚII
gaze naturale, termice, sanitare, electrice
Iași, Străpungerea Silvestru nr. 26, tel. 114054, 211631, 094-787384

**MOLD INFO INVEST**
DEALER ZONAL MOLDOVA
pentru
Sisteme de procesare a banilor
VINDE
Mașini de numărat bancnote
GLORY
Noi si second-hand
cu
GARANȚIE
Închiriază mașini de numărat bancnote
Iasi, Str. Arcu nr. 25, bloc P. Rares, sc. B, et. 2, ap. 3
Tel. 032/214240 Fax: 032/276347
Mobil: 092/220501

**VIZUAL**
SCAUNE ERGONOMICE
NOU colecția
ERGO DYNAMIK
Prețuri promoționale
Tel. 211517, 092 635113

**MELCRET FONOTERM**
Tîmplărie din aluminiu
25 de culori - la același preț
Bd. Poitiers nr. 14, tel. 231023, 270817

**LIVING - ROOM**
MOBILIER
din stoc și la comandă
LA CELE MAI MICI PREȚURI DIN ORAȘ
*SISTEM DE RATE DEOSEBIT DE AVANTAJOS !!!*
Iași, P-ta Voievozilor, bl, C4
Tel/Fax: 032/250759

**YV**
ALARME
300% siguranță
• CLINICA DE PARBRIZE
Păcurari 92 (Incinta Transmixt), tel: 259.690

**CASA DESIGN**
Distribuitor:
ACV, Saunier Duval
› Centrale termice pe gaz, motorină, electrice
› Radiatoare oțel, aluminiu
› Materiale pentru instalații
› Proiectare, execuție, service.
Iași, Bd. T. Vladimirescu nr. 59
Tel.: 032-174565; 261821; mobil 094-787234

**DOL IND**
MOBILIER
la comandă din:
pal melaminat
import Ungaria
cu feronerie Germania și Italia
Iași, B-dul Alexandru cel Bun nr. 50 (stația Minerva)
tel.: 217.565, 095/547.096, 095/547.098

**P.S. INTEX S.A.**
vă oferă prin Magazinul Instalatorilor
■ ȚEAVĂ Pexal Ø16 1.26 DEM fără TVA PREȚ PROMOȚIONAL
■ Țevi și fitinguri cupru YORKSHIRE
■ Radiatoare DUNAFERR
■ Centrale termice cu tiraj forțat BIASI și BERRETA 24 KW
■ Centrale termice pe combustibil solid și gaz TERMOTEKA
Șos. Păcurari nr. 70, bl. 550 (vis-à-vis Registrul Auto Român)
Tel./Fax: 032-257866; 095-525146, 094-620882

**S.C. MUDOR-EX S.A.**
PROIECTARE, EXECUȚIE, SERVICE
INSTALAȚII GAZE NATURALE
INSTALAȚII TERMICE
CENTRALE TERMICE GAZ
MATERIALE INSTALAȚII
Iași, Străpungerea Silvestru nr. 9
Tel.: 213826; 210378
092/586293; 090/062534; 090/062533

**GRUPUL DE INSTALAȚII ȘI CONSTRUCȚII**
*Distribuitor CENTRALE TERMICE*
RADIANT, MORA MORAVIA, VIESSMANN
Reprezentanță LAING - sisteme de ÎNCĂLZIRE ÎN PARDOSEALĂ
*Execută și proiectează:*
instalații încălzire, gaze, sanitare, electrice
Iași, str. Splai Bahlui 22
Tel/fax: 032/237260, mobil 093-645798; 093-639.363

**METRO sign**
comercializează en-gros și en-detail
Materiale promoționale inscripționabile
- Ceasuri birou și perete
- Calculatoare birou
- Seturi protocol
- Truse pix și stilou
- Brelocuri
- Brichete, port carți vizita și CD
- Organizer
- Pixuri metalice și de plastic
- Agende și calendare 2002

Tel.: 093-308.746, 094-59.44.55

**GRUPUL DE FIRME ROMFIN**
Tîmplărie din aluminiu
*Iași, str. Rampei nr. 9A tel.fax: 214 090*

**Alcon Plus**
TÎMPLĂRIE DIN ALUMINIU ȘI PVC
GEAM TERMOPAN
Tel.: 032/ 278680, int. 2106
Mobil: 093/508680; 093/538684

**SC VECTRA SRL**
DISTRIBUITOR AER CONDIȚIONAT
DAEWOO, LG
INSTALAȚII DE VENTILARE
CAMERE FRIGORIFICE
INSTALAȚII FRIGORIFICE
CENTRALE TERMICE
PLATA ÎN RATE
Tel. 032/277806,094/629579
fax 032/277807

**TEHNOEXPERT**
NOU! mobilier și scaune pentru
UNITĂȚI ȘCOLARE
prețuri promoționale
Tel.: 032-210991, 216621
Iași, bld. Independenței 11-13

**IAȘISTING**
*DOTĂRI SERVICE P.S.I.*
EXTINCTOARE
(verificări, reparații, reîncărcare)
◆ ignifugarea materialelor
◆ furtune P.S.I
◆ proiectare
◆ avize și autorizații
Bd. D. Cantemir nr. 8 bl. P2, sc. B, ap. 1
tel./fax: 237.515; mobil: 094-834.966

**TERRA COM**
GRESIE
FAIANȚĂ
Sortimente foarte variate
*Prețuri pe toate gusturile*
Bulevardul Poitiers nr. 2
Telefon: 241.574

**Tec Telecom**
*Comercializeaza, monteaza si asigura service:*
AER CONDITIONAT
incepand cu 12.700.000 lei
SISTEME DE VENTILATIE SI CLIMATIZARE
garantie la echipamente si lucrari
str. Ghica Voda 14, tel/fax. 032-21 80 80, 27 81 81
sales@tectelecom.com

**S.C. COMPAN S.A.**
Vinde la persoane fizice și juridice, toate sortimentele de făină, tărîțe, pîine, produse de patiserie și sare măcinată
*la cele mai mici prețuri*
practicate de alte firme, prin negociere cu partenerii.
Iași, str. Moara de Foc nr. 2
Telefon: 032/252152; 252150

**EURO-FRIG**
UTILAJE FRIGORIFICE
VÂNZĂRI-MONTĂRI-REPARAȚII-SERVICE
■ CARRIER - INSTALAȚII FRIGORIFICE NOI
- INSTALAȚII AUTO - pentru transport produse alimentare
- INSTALAȚII DE CONDIȚIONARE A AERULUI
- INSTALAȚII PENTRU CAMERE FRIGORIFICE
■ SECOND HAND VITRINE, LĂZI, CAMERE FRIGORIFICE, AER CONDIȚIONAT
Tel./fax: 032/250836, mobil 094 792529

**creativ METALCO**
*producție publicitară*
❑ copertine
❑ firme luminoase
❑ panouri publicitare
❑ bannere
❑ inscripționări auto și vitrine
*6 ani de experiență*
*Sute de clienți*
Iași, str. Codrescu nr. 6 (incinta TAXICOM)
tel./fax: 032-215480

**Clima Therm Center**
Centrale termice, cazane, radiatoare, boilere, automatizări
Aparate de aer condiționat, ventilație, condiționare
PLATA ÎN RATE
Soluții tehnice, montaj și service specializat.
Iași - Str. Sărăriei 50, Tel/fax: 032/261833

**S.C. VADIO S.R.L.**
din Dornești, Suceava
VINDE

| | |
|---|---|
| CIMENT P400 | 77.500 lei/sac 50kg |
| PLACI AZBOCIMENT (1130*1750*6mm) | 70.000 lei/buc |
| CARTON ASFALTAT suluri 15mp/BUC | 215.000 LEI/sul. |
| POLISTIREN EXPANDAT | 1.250.000 lei/mc |
| PIGMENT ROSU DE FIER Fe2O3 | 25.000 lei/kg |
| GEAM FLOAT TRAS 4*1300*2000 mm | 100.000 lei/mp |

*VADIO Dornești*
*Telefon Fax: 030/523.874*
*Tel: 030/522.083 Mobil: 094/473.346*

**ELECTRA**
INTERFOANE
CU CARTELĂ
pentru blocuri, vile, firme
Prețuri foarte bune! Rate!
*"curățenie, liniște, siguranță"*
Iași, Bd. Chimiei 8, tel. 032-233126, 214370

**UNIMARK**
UN NOU CONCEPT ÎN CURĂȚENIE
-detergenți profesionali la dozator
-utilaje profesionale pt. curățenie
-consumabile
-săpunuri, lavete
Magazin "COLIERUL", str. A.Panu nr.27
tel:032-262145, fax:032-218080
sales@tectelecom.com

# TELECOMUNICAȚII

dialog
*In perioada 15 sept. - 15 noiembrie:*
30 min gratuite luna in primele 3 luni, in retea pt. Dialog Inedit si Practic
30 min gratuite/luna pt. D60 - D1000, indiferent de retea
3 luni abonament gratuit in lunile 4, 6 si 8 (Dialog Free nu este inclus)
MOTOROLA T 180 - 690 000LEI
NOU! CALL - ID
TELEFOANE CU IDENTIFICAREA APELANTULUI
Magazin1: Colt cu Cinema Victoria
Magazin 2: Hala Centrala et.1
Tec Telecom Str. Ghica Voda 14, Tel/Fax: 032-232638, 233910, sales@tectelecom.com

dialog
Telefoane la prețuri promoționale!
Abonează-te la Dialog in perioada 15 septembrie-15 noiembrie și beneficiezi de 30 de minute gratuite timp de 3 luni + 3 luni abonament gratuit.
ABONAMENT LUNAR 4$
Sistem propriu de rate
Girexim
Iași, str. Gavril Muzicescu nr. 6, bl. 7A, parter, tel: 032-215981

3 LUNI ABONAMENT GRATUIT* + 30 minute gratuite lunar in primele 3 luni de abonament** !!!
dialog
*luna a 4-a, a 6-a si a 8-a
HALLEY WIRELESS COMMUNICATIONS
** în retea pentru Dialog Inedit si Practic si indiferent de retea pentru D60-D1000
PHILIPS SAVVY DB 587.000***
ALCATEL OT 302 1.427.000***

Bd. Stefan cel Mare si Sfint 13, tel/fax: 276004 Bd. Independentei 1-5, tel/fax:278180

STATII RADIO PROFESIONALE
Conectati-va la .... "VORBA LUNGA"!
500.000 LEI/LUNA = 4464 MINUTE INCLUSE
Preturi incepand de la: 156 USD, fara TVA
Tel/Fax: 030-513.923
E-mail: prorad@assist.ro

Ofertă specială
MOB SHOP

SIEMENS A35 899.000 LEI
SIEMENS C25 499.000 lei
ALCATEL OTdb 399.000 lei
+ prima lună un abonament gratuit la Monitorul
Abonează-te la CONNEX pînă pe 15 noiembrie 2001 și, indiferent de abonamentul ales, beneficiezi de: 50% reducere la abonament timp de 6 luni* și de telefonul promoțional SIEMENS A35 la 899.000 lei**.
*Primele 6 luni de contract
**Prețul include TVA; valabil doar cu conectare la CONNEX; în limita stocului disponibil; detalii în magazine.
MOB SHOP
B-dul Socola nr. 1, tel.: 237.791
Str. Palat nr. 2; tel.: 239.080
dealer autorizat CONNEX

SIEMENS A35

la doar 899.000 lei*
Abonează-te la CONNEX pînă la 15 noiembrie 2001 și indiferent de abonamentul ales, beneficiezi de:
50% reducere în primele 6 luni de abonament;
* Include TVA valabil doar cu conectare la CONNEX, în limita stocului disponibil
Prețuri studențești !!!
CLASS dealer autorizat CONNEX
Bd. T. Vladimirescu, cămin T17, parter.
Tel. 276.366, mobil: 092-619910

Siemens A35
The Wanted

899.000 lei
899.000 lei
Abonează-te la CONNEX până la 15 noiembrie 2001 și, indiferent de abonamentul ales, beneficiezi de 50% reducere la abonament timp de 6 luni* și de telefonul promoțional Siemens A35 la 899.000 lei**.
*Primele 6 luni de contract.
**Include TVA; valabil doar cu conectare la CONNEX; în limita stocului disponibil; detalii în magazine.
EuroBIT
Expert Center - Ștefan cel Mare nr. 3, 092-358.006
B-dul Independenței nr. 7 – Top Romanța, 093-549.782
Sf. Lazăr nr. 45-47, 093-599.611
Hala Centrală, 092-358.003
dealer autorizat CONNEX

Log-Soft YAESU Authorised Dealer
STATII RADIO
- leasing si rate -
MOTOROLA Authorised Dealer
Str A. Panu 28, bl 2A, Tel/fax 032-211130

oferta saptamînii
MOTOROLA m3788e
cu numai 199.000 lei
Agent Autorizat cosmorom
*Pret fara TVA, valabil numai cu abonament Cosmorom Plus25
AUTOTELECOM
bd. Independenței 11, bl. D1, mezanin (deasupra pieței)
telefon/fax: 032 - 276.413

dialog
GIROS COMPANY
www.giros.ro office@giros.ro
IAȘI: Sf. Lazăr nr. 45, tel./fax 032-210.872, 237.820
HÂRLĂU: Ștefan cel Mare nr. 20, tel./fax 032-720.081
Abonează-te la Dialog în perioada 15 septembrie - 15 noiembrie și câștigi...
Activare imediată
Telefoane la cele mai mici prețuri
Accesorii pentru toate tipurile de telefoane GSM

Alcatel OTE DB 599.000 Lei
Sagem 815 Pro 499.000 Lei
30 de minute gratuite* pe lună, timp de 3 luni
+ 3 LUNI de Abonament GRATUIT!
* Pentru Dialog Inedit și Practic: 30 de minute valabile în rețea iar pentru Dialog 60, 160, 300, 600 și 1000: 30 de minute valbile indiferent de rețea
Soluția Comunicării Perfecte!

## ROMANIA 1 0.00

7,00 Jurnalul de dimineață
7,30 Practic matinal
8,15 Justițiarii (s/r)

**9,05 Balzac: o viață sub semnul pasiunii (f.a./r)**

10,15 Aur pentru România (r)
10,55 Reflectii rutiere (r)
11,00 TVR Craiova

**13,00 Talk-show (r)**

14,00 Jurnal de prînz

**14,30 Drepturile omului**

15,30 Tribuna partidelor parlamentare
16,00 Convietuiri
17,00 Poveste de dragoste
17,45 Pasiuni (s), ep. 250

**18,30 Justițiarii (s/r), ep. 9**

19,15 Avanpremieră Stiri. Sport
19,35 România politică
20,00 Jurnal. Meteo. Sport

**20,30 Ploaia de stele (div.)**

22,00 Stirile de sîmbăta asta
22,30 Amy (s), ep. 33
23,30 Jurnalul de noapte. Meteo. Sport

**0,00 Confesiunea (dramă, SUA, 1999). Cu: Regia David Hugh Jones. Cu: *Alec Baldwin*, Amy Irving, Ben Kingsley**

1,30 Jurnal, Meteo. Sport (r)
2,00 Profesioniștii (r)

**3,00 Ploaia de stele (r)**

4,30 Lumea dansului (r)
5,30 Infomania (r)

## TVR 2 8.15

7,00 Femeia misterioasă (s)
7,45 Poftă bună cu Petrișor (r)
8,00 Veni, video, vici!
***8,15 Desene animate: Aventuri în patru labe; În castel la Eureka; Orașul zburător (d.a.)***
9,30 Tribul, ep. 30
10,00 Paradisul de lîngă noi (r)
10,30 E dreptul tău! (r)
11,00 Știri
11,05 Din coasta Evei (r)
12,05 Mit și istorie (r)
12,35 Tată, am încurcat-o! (s)
13,00 Femeia misterioasă (s)

**13,45 Desene animate: Aventuri în patru labe; În castel la Eureka; Orasul zburător**

15,00 Știri
15,10 Remix (r)
16,10 Aleea cu ghimpi
16,30 da, nu\tvr.ro
17,30 Tribul (s/r)
18,00 Țara de piatră
18,30 Știri
18,40 Iadul din noi (do)

**19,35 Drumul spre Avonlea (s, ep. 22)**

20,35 Tată am încurcat-o! (s)
21,00 D'ale lu' Mitică
22,00 Telejurnal

**22,30 Cyber Tracker (SF SUA, 1995) cu Don „The Dragon Wilson"**

0,05 Pop Club (r)

## TVR IAȘI REGIONAL

18,00 Expres. Stiri din actualitatea regională
18,15 Domino. Magazin de familie realizat în direct de la Complexul Iulius Mall
19,50 S-a întîmplat mîine. Revista presei de a doua zi

**TVR IAȘI REGIONAL poate fi recepționat pe Canalul 2 al TVR. Operatorii de cablu ASTRAL și RCS difuzează programele TVR IAȘI REGIONAL pe canalele proprii**

## PRO TV 21.00

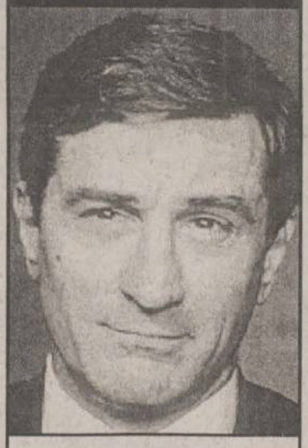

07,00 Bună dimineata !
08,00 Stirile ProTV - Ziarul diminetii tale
09,00 Tînăr și nelinistit (r)
10,00 .Ro (r)
10,05 Melrose Place (ep. 16)
10,45 Lege și ordine (r)
11,30 Ani de liceu (ep. 93)

**12.00 Iubire în sălbăticie („Miracles", comedie/ dragoste, SUA, 1986). Regia: Jim Kouf. Cu: Tom Conti, Teri Garr, Paul Rodriguez, Christopher Lloyd, Adalberto Martinez, Jorge Russek, Jorge Reynoso**

14,00 Călătoria fantastică (r)

**16,00 Tînăr și neliniștit (ep. 1388)**

17,00 Știrile Pro Tv
17,45 Căsătorie în direct
18,00 Tînăr si nelinistit (ep. 1389)
19.00 Știrile Pro Tv
20,00 Lantul slăbiciunilor

**21.00 Viata lui Toby („This boy's life", Dramă psihologică, SUA, 1993) Regia: Michael Caton Jones. Cu: *Robert De Niro.***

23,15 Căsătorie în direct
23,30 Marcă înregistrată
23,55 .Ro

**00,00 Aventurile Priscillei, regina deșertului („The Adventures of Priscilla, Queen of the Desert", comedie/dramă, Australia, 1994). Regizor: Stephan Elliot. Cu: Terence Stamp, Hugo Weaving, Guy Pearce, Bill Hunter.**

**02,00 Umbra unui uriaș („Cast a giant shadow", aventuri/dramă, SUA, 1966). Regia: Melville Shavelson. Cu: Kirk Douglas, Senta Berger, Angie Dickinșon, James Donald, Luther Adler**

04,00 Iubire în sălbăticie (r)
06,00 Melrose Place (r)

## ANTENA 1 20.00

7,00 Observator
7,50 Stiri sportive
8,00 Cafeaua cu sare
9,00 Detectivii Hart (r)
10,00 Îmbrătisări pătimașe

**11,00 Îngerii păzitori (ultimul episod)**

12,00 Granițele iubirii

**14,00 Aleg Suedia („I' ll Take Sweden", comedie, SUA, 1965) Cu: Bob Hope, Tuesday Weld, Frankie Avalon, Dina Merrill, Jeremy Slate Regia: Frederick de Cordova**

16,00 Detectivii Hart (ep. 112)
17,00 Știri
17,20 Milagros (ep. 79, 80)
19,00 Observator
19,50 Sport

***20,00 Gong Show***

21,30 Calea misterelor (ep. 4)
22,30 Observator
22,55 Sport
23,00 Noaptea tîrziu cu Mircea Badea

**0,00 Suspect de crimă („Relative Fear", thriller, 1994, SUA). Regia: George Mihalka. Cu: Darlanne Fluegel, Martin Neufeld, James Brolin, Denise Crosy, M, Emmet Walsh**

1,30 Observator (r)
2,15 Suflet rebel
3,00 Casa de pe plajă

**4,00 Noaptea tîrziu cu Mircea Badea (r)**

5,00 Milagros (r)

## TV BIT

**6.40 – 7.00** – Bună-i dimineața
**16.00 – 17.00** – Tendințe
**17.00 – 17.20** – Știri
**21.57 – 22.00** – Publicitate
**23.15 – 23.30** – Știri

## ACASA 20.00

07,00 Știrile de Acasă (r)
07,30 Ia-mă acasă (r )

**08,00 Amor latino ( r )**

09,00 Prima dragoste ( r )
10,05 Acasă la bunica (r )
10,15 Betty cea urîtă (r )

**11,15 De 3x femeie (r )**

12,15 Dădaca (r)
12,40 Terra nostra (r )

**13,40 Iubire fără limite**

15,30 Războiul pasiunilor

**16,30 Dragoste nebună**

17,20 Acasă la bunica

**17,30 Amor latino**

18,20 Căsuta povestilor
18,30 Știrile de Acasă

**19,00 Prima dragoste**

***20,00 Betty cea urîtă***
21,00 Marea demascare

**22,30 Terra nostra**

23,30 Dădaca
00,00 Știrile de Acasă (r )

**00,30 90-60-90 Fotomodele**

01,20 Sînge din sîngele meu
01,55 Dansează cu mine! (r )

**02,55 Muzica de acasă, muzica nopții**

**03,45 Acasă la români, cîntă-mi, lăutare! (r )**

**04,45 Acasă la români (muzică populară ) (r )**

05,45 Doctorul casei (r )

## HBO 11.25

8,00 Tron („Tron",SF, SUA, 1982) Regia: Steven Lisberger Cu: Jeff Bridges, David Warner
9,40 Cu mîinile curate (politist, Romania,1972) Regia: Sergiu Nicolaescu Cu: Sergiu Nicolaescu, Ilarion Ciobanu.

***11,25 American Beauty („ American Beauty", comedie neagra, SUA, 1999) Regia: Sam Mendes Cu: Kevin Spacey.***

13,30 Joc periculos („Reach the Rock", dramă, SUA, 1998) Regia: Bill Ryan Cu: Bill Sadler, Alessandro Nivola.
15,15 Visuri de glorie („Grace of My Heart", dramă, SUA, 1996) Regia: Allison Anders Cu: Illeana Douglas.
17,15 Camarazi de război („The Making of Band of Brothers")
17,55 Sexualitate virtuală („Virtual Sexuality", comedie, SUA, 1999) Regia: Noel Gay Cu: Laura Fraser, Luke Delacey.
19,30 Cinema Cinema Cinema

**20,00 Ce vrăji mai fac fetele („ Practical Magic", fantastic, SUA, 1998) Regia: Griffin Dunne Cu: Sandra Bullock.**

21,45 Cele mai bune planuri („Best Laid Plans", thriller, SUA,1999) Regia: Mike Barker Cu: Alessandro Nivola, Josh Brolin.
23,20 Petitorul („The Matchmaker", romantic, Anglia,1997) Regia: Mark Joffe Cu: Janeane Garofalo.
0,55 Povestirile dnei Chatterley, Cîteva clipe...(erotic, SUA, 2000)
1,25 Masacru În Texas, Generația următoare („Texas Chainsaw Massacre, The Next Generation", horror, SUA, 1997) Regia: Kim Henkel Cu: Renee Zellweger.
2,50 Playboy 2000, Petrecerea continuă .

**4,00 Colecționarul de oase („The Bone Collector", thriller, SUA - 1999 Regia: Phillip Noyce Cu: Denzel Washington..**

## PRIMA 21.00

07,00 Salvati de clopotel (r)
08,00 Prima mix!
12,55 Clip art

**13,00 Cu Tibanu la pescuit și vînătoare**

14,00 Real TV (r)

**15,00 În căutarea dreptății, ep. 29**

16,00 Salvati de clopotel
17,00 Impact

**17,30 Real TV**

18,00 Focus

**19,00 Camera de rîs**

19,30 Strada milion
20,00 Vrei să fii miliardar?

**21,00 Predator II („Predator II", acțiune/SF/thriller, SUA, 1990). Cu: *Adam Baldwin*, Kevin Peter Hall.**

23,00 Focus plus

**23,30 În căutarea dreptății (r)**

00,25 Clip art

**00,30 Camera de rîs (r)**

01,00 Strada milion (r)
01,30 Focus plus (r)

## RADIO TRINITAS

**11,00** Parintii Bisericii, parintii noștrii
**12,30** Agenda culturală
**18,00** Literatura crestina
**21,00** Biserica în societate

**22,00 Mari duhovnici în dialog muzica simfonica, religioasa, populara, cuvinte de învațatura, povesti**

## TELE'M 0.00

14,00 Desene animate
15,00 Film artistic: „Pericl 100%"
16,30 Film documentar
17,00 Gîndul de vineri

**19,00 Club „M" - 10 ani din arhiva TELE M 1991**

20,00 Desene animate

**20,30 „Îngerul păzitor" (superacțiune). Cu: Cynthia Rothrock, Daniel Mc Vicar. Regia Richard Munchkin.**

22,00 Teje-obiectiv

**22,30 „Robosaurus" (acțiune SF)**

***0,00 Film erotic***
***2,00 Film erotic***

## EUROPA NOVA

7,00 Muzică
9,00 Fereastra deschisă (emisiune magazin)
10,00 La ordinea zilei (r)

**11,00 Muzică**

12,00 Telemedicina (r)
12,30 Buletin de știri
12,40 Telemedicina (continuare/r)
13,15 Muzică
15,00 Film documentar (r)

**16,00 Domino**

17,00 Muzică
18,00 Terra
19,00 As show

**19,29 Telecaricatura zilei de Ando**

19,30 La ordinea zilei
20,30 Muzică
21,00 Telejurnal
21,45 Film documentar D.W.
22,30 În justiție
23,30 Tentații
0,00 Domino (r)
2,00 Muzică
7,00 Telejurnal (r)

## Radio CONTACT

**06:00 - 10:00 - „Lupta cu somnul"** - Laura si Razvan se trezesc primii la Radio Contact. Cu ei lupta cu somnul e mai usoara! De la ora 8 vine schimbul 2 sa lupte cu somnul :Tudor si Marius castiga in fiecare dimineata !
**10:00 - 12:00 - „Tovarasii Mei"** - Armand si Johann sunt tovarasi. Daca ai curaj… asculta-i!
**12:00 - 17:00 - „Muzica asa cum vrei"** - Program de divertisment: muzica non-stop, concursuri, informatii diverse (in special din show-biz).
**17:00 - 19:00 - „Voteaza ce Urmeaza".** Acesta este singurul program in care ascultatorii pot sa decida ce melodii asculta. Realizatori: Adrian Sana si Andu Campu.
**19:00 - 20:00 – 11.33.42** – Dedicatii si mesaje la 11.33.42
**20:00 – 22:00 - „Seara de seara cu Liana".** Gazda dumneavoastra: Liana Stanciu.
**21:00 - 22:00 - „Studio M".** Realizator: Cristian Pavel.

**17:30 - Jurnalul zilei**
5:30 - 22:30**Stirile Radio Contact:**
7:10 **Revista presei centrale**
8:20 **Revista presei locale**
5:50; 6:50; 7:50; 8:50 ; 9:50 - **Contact Horoscop**

## RADIO NORD - EST

**6.00** BBC - Stiri și actualități
**6.15** ECHIPA DIMINEȚII; Cel mai important lucru dimineața este să ai pe cineva alături. Fii puternic, dimineață de dimineată, cu Alexandra si Gabriel (8.00-8.15 BBC - Stiri si actualități; 6.25 si 8.25 Cristiana - cu profesorul de religie Victor Cireasă; 6.45 si 7.45 Horoscop; 8.35 Info trafic si radar; 9.35 Tragerea la sorti a concursului „La mulți ani!"; Realizatori: Alexandra Minea si Gabriel Avasiloaei
**10.00** BUZDUGANUL DE TOAMNĂ (10.15 Revista presei; 10.45 Mesaje; 11.00-11.15 Stiri si actualități; 11.45 1 Aprilie - Păcăleala zilei; 12.15 Tonomat; 13.07 Tema zilei). Realizatori: Daniel Buzdugan și Costi Rezlescu
**14.00** BBC - Stiri si actualități
**14.30** NORD' EST CAFE; Intră în atmosfera anilor '80 sau '90, asează-te în colțul cu oldies sau în cel cu noutăți. Alegerea îți apartine. După-amiaza va fi oricum relaxantă și plină de premii! ; Realizator Alex Canariov
**17.00** PULS NORD-EST ; Cel mai important grupaj informativ al zilei (stiri, reportaje, interviuri, relatări din actualitatea locală si natională)
**18.00** BBC - Știri și actualități
**18.30** PUNCTUL PE I! Talk-show social-politic
**21.00** BBC - Știri si actualități
**21.30** DEDICATII MUZICALE
**0.00** NORD' EST PARTY cu Tudor Cocea

**16.15** - Sport cu Ovidiu Minea
**9.15; 15.15** Alo, Generația Sto?! - telefonul care te surPRINDE - rubrică de Daniel Buzdugan
**8.45; 12.45; 17.45** - Scafandru de Bahlui, tabletă de Cătălin Mihuleac
**7.25; 9.25; 11.25; 13.25; 15.25; 17.25** Power-play-ul zilei - prezentat de Alex Canariov

## RADIO IAȘI

**6,00** Diminetile noastre (7,00 - Radiojurnal Radio România)
**8,00** Buletin de știri
**8,05** Audienta radio
**9,00** Buletin de știri
**9,05** 1053 - Acustic studio
**10,00** Radiocircuit
**11,00** Buletin de știri
**11,05** Meridian - Radiomagazin
**13,00** Radiojunal Radio Riomânia
**13,15** Viata văzută de aproape
**15,00** Buletin de știri
**15,05** La zi în viata partidelor parlamentare
**15,30** Actualitatea economică
**15,45** Itinerar folcloric românesc
**16,00** Radiojurnal Radio România
**16,15** Portativ latin
**17,00** Buletin de știri
**17,05** Radio Iasi în linia întîi - puncte de vedere
**18,00** Buletin de știri
**18,05** Corespondenta muzicală radio - Dedicații muzicale
**19,00** Radiojurnal Radio România
**19,20** Evenimentul zilei
**20,00** Univers muzical
**21,00** Buletin de știri
**21,05** Univers muzical - continuare

# Tehnică de calcul


ECHIPAMENTE XEROX DIGITALE SI ANALOGICE, ALB-NEGRU SI COLOR
ECHIPAMENTE MULTIFUNCTIONALE, IMPRIMANTE LASER DE RETEA
COPIATOARE DE PLANSE, CONSUMABILE SI SERVICE
GIROS COMPANY
IASI, Sf. Lazăr 45, tel/fax 032-210.872, 237.820
e-mail: giros@mail.dntis.ro

Canon
VEC
tel: 244662
consumabile
service specializat
Str.Păcurari,12
-COPIATOARE
-IMPRIMANTE, FAXURI
-CALCULATOARE, SURSE UPS
-RETROPROIECTOARE
-MASINI DE NUMARAT BANI
-RETELE, CENTRALE
-CASE SI SISTEME FISCALE PENTRU MAGAZINE, RESTAURANTE, FARMACII

Soluţii pentru comunicaţii mobile

Ingrediente:
servicii Xnet, portable PC-uri, pocket PC-uri, telefoane mobile, conectări la reţeaua Connex
Indicaţii:
Soluţiile EuroBIT sunt indicate pentru eficientizarea comunicării cu prietenii, colegii şi partenerii de afaceri prin folosirea sistemelor de comunicaţii mobile performante.
Mod de administrare:
Soluţiile EuroBIT se iau în principal prin rate sau leasing.
EuroBIT business support
dealer Xnet
B-dul Ştefan cel Mare nr. 3, telefon 032-216.752, 092-358.006, e-mail expert.iasi@eurobit.ro

INFOSERVICE

| | |
|---|---|
| AMD DURON 800 Mhz | 440 USD |
| AMD DURON 900 Mhz | 455 USD |
| AMD Thunderbird 900 Mhz | 460 USD |
| AMD Thunderbird 1,2 Ghz | 496 USD |
| INTEL CELERON 700 Mhz | 440 USD |
| INTEL CELERON 866 Mhz | 450 USD |
| INTEL PENTIUM III 800 Mhz | 540 USD |
| INTEL PENTIUM III 1000 Mhz | 610 USD |
| INTEL PENTIUM IV 1500 Mhz | 675 USD |

* CALCULATOARE
* COMPONENTE
* IMPRIMANTE
* SCANNERE
* NOTEBOOK-URI
* COPIATOARE
* CONSUMABILE
* TELEFAX-URI
* CANON
* COMPAQ
* DTK
* MINOLTA
* EPSON
* SEIKOSHA
* LEXMARK
* HEWLETT PACKARD

RATE SI LEASING
CONFIGURATIILE INCLUD: MB ATX ATA 100/SOUND, CD-ROM/ BOXE 128 MB SDRAM/ HDD 20 GB/ FDD Monitor 15" Digital/ Keyboard/ Mouse
INFO SERVICE STR. SF. LAZAR NR. 19, BL. F-3, TEL./FAX: 032-211745/241553 E-MAIL: minfo@mail.dntis.ro

TECHNOLINE COMPUTERS
B-dul Independentei, Bloc B1-5, Merania
Tel./Fax ID: +40 32 278.205
SMS/Mobil: +40 92 535.579
comenzi/oferte: aurelian@technoline.org
garantii/service: service@technoline.org
www.technoline.org
indaco LEGE4 legislatie pentru toti

BAS Tel./Fax 032 253001
@Mail : bascomp@mail.dntis.ro
Distribuitor autorizat LEXMARK
Z12 : 1.999.000 lei
Z32 3200: 2.899.000 lei
Sisteme , componente PC
PENTIUM III 733 Mhz 610 USD
TVA inclus
K7 750 Mhz 540 USD
HDD 20GB, 64 RAM, CD ROM 48X, SOUND, FAX MODEM, NET CARD, MONITOR

SUPERMAGAZIN DE COMPUTERE
OFERTA NOULUI MILENIU !
CUMPERI UN CALCULATOR, NOI ÎȚI DĂM DOUĂ !
- UNDE ?
- LA
Str. Stefan cel Mare nr. 4
- fostul Guliver -
MILLENIUM CENTER

le modèle
Lăpuşneanu nr. 7B, tel./fax 239003
office@lemodele.ro
Intel Celeron 425$
procesor Intel Celeron / 800MHz, memorie 128MB, hard-disk 20GB ATA100, video 32MB share, CD ROM48x, boxe, sound, modem, rețea, monitor 15"
Intel Pentium 4 650$
procesor Intel Pentium 4 / 1.4GHz, memorie 256MB, hard-disk 30GB ATA100, video RIVA TNT2 32MB, CD ROM50x, boxe, sound, monitor 15"
Prețuri fără TVA. Alte configurații la cerere.

COPYSERV BIROTICA
COPY•COMMUNICATION•SERVICE
Canon
Reprezentanță service
Dealer autorizat
Iasi, Tudor Vladimirescu nr. 101
Telefon: 032/216358; 094/515282

PLUS NET
Tel.Fax: 230.332 ; 095/626874
CALCULATOARE = INFORMAȚII
INFORMAȚII = PUTERE
VĂ OFERIM CALCULATOARE

In atenția producătorilor!
Doriti pentru produsele dvs. coduri de bare conforme cu standardele internationale ?
5940322 446627
NUMAI IN PERIOADA 1 OCTOMBRIE 2001- 1 DECEMBRIE 2001 PUTETI SA LE OBTINETI IN CONDITII EXTREM DE AVANTAJOASE DEVENIND MEMBRU EAN ROMANIA (EUROPEAN ARTICLE NUMBERING).
REPREZENTANT EAN ROMANIA - VEC IMPEX SRL
TEL/FAX 032-244662

LIVIUS
Intel Product Integrator
3 ani garanție integrală
Calculatoare LIVIUS cu Intel PENTIUM 4 la 2 GHz
Alegeți întotdeauna cea mai bună performanță corespunzătoare bugetului dvs. !
LIVIUS SRL Iași - str. Fătu 1A - tel/fax: 032-11.59.22, 11.22.21, e-mail: livius@livius.ro

Magazin: Cuza Voda 54, Tel. 21.93.93, Fax. 21.82.43
ZACH & SON SRL
Imprimanta Olivetti Jp170* = 5$
* Imprimanta se livreaza numai cu cartus Olivetti negru 27.5$

UN NOU PRIETEN ÎN FAMILIE CARE NU CERE MÂNCARE

MB AM75-TC
Video Savage4, on-board
Sound AC'97, on-board
RAM 128MB
HDD 20GB
FDD 3,5"
CD-ROM 56x
Tastatura
Mouse+Pad
*Preturile nu includ TVA.
În săptămâna "Mihail şi Gavril" 5% reducere pentru sărbătoriți
ATHLON 950MHz 389 $*
DURON 750MHz 349 $*
Family COMPUTER
SEDIUL CENTRAL: 032-217248
MAGAZIN: 032-219543/int. 307
E-mail: qmatrix@xnet.ro
www.quartzmatrix.ro
QUARTZ MATRIX Select your future

Log-Soft Oferta săptămânii
INTEL P4 1.4 GHz. HDD 20 Gb. ATA 100. 128Mb. RIVA TNT2 32Mb. CD-ROM 52x. 15" Digital monitor
570 $ + TVA
Str A Panu, nr 28, tel 032/211130

SHARP
service specializat
Copiatoare second-hand
Iași, str. Străpungere Silvestru nr. 9
Tel.: 225.180
Tel/Fax: 218.054
elproma@necomm.ro

Vectra Sistems
Încărcări cartușe
Tonere copiatoare
Consumabile
Service
Tel.Fax 032-276.458
e-mail: vectra@mail.dntis.ro

36 Rate
CALCULATOARE IMPACT
OFERTA ANULUI
Configuratii complete
Duron 750 356 $
Tbird 950 399 $
Intel P3 733 451 $
Intel P4 1.4 515 $
Preturi fără TVA
Show Room : Cuza Voda 45
Tel/Fax : 032- 217.600
0 % Avans
Garantie 2 ani
Service Full

Thinkclient
Iasi, 6600
str. Arcu, nr.10/6
tel: 032 235946
gsm: 095 517127
transart@mail.dntis.ro
www.transart.ro
SALARIZAREA cu 50% reducere*
neomanager Transart
pachet integrat Windows pentru contabilitatea, gestiunea și managementul firmei
* în pachet cu un alt modul - oferta valabila pana la 31 octombrie 2001

Irsido
Tot ce inseamnă CONSUMABILE ... pentru TEHNICĂ DE CALCUL
- Hîrtie (copiator, imprimantă)
- Articole de birou
- Instrumente de scris
- Plicuri
- Sisteme de prezentare și afișare
- Mașini de legat documente cu spirala
- Mașini de laminat

TONERE
CERNELURI
RIBOANE pentru HP, CANON, EPSON
CD-uri
DISCHETE

Sf. Lazar 49, tel/fax: 216.940, 237.830
irsido@mail.dntis.ro
www.irsido.ro

O REȚETĂ PE ZI

Maestrul în arta culinară Ștefan MEGYESY, de la complexul hotelier UNIREA, vă recomandă:

## Sarmale vegetariene de post

**Ingrediente:**

- varză dulce - 3 kg;
- orez - 200 g;
- ciuperici conservă sau bureti - 400 g;
- morcov - 200 g;
- telină - 200 g;
- ceapă - 300 g;
- ardei - 200 g;
- roșii - 300 g;
- suc de roșii - borș 500 + 1l;
- ulei - 150 g;
- sare, piper, cimbru și verdeață, sare de lămîie după gust.

Varza se curăță și se pune la opărit în apa clocotită cu sare și sare de lămîie. După ce frunzele s-au înmuiat, se pune la răcit varza și se desfac frunzele de pe căpățînă.

Orezul se alege și se spală, se amestecă cu ceapa tocată mărunt, înăbușită în ulei, cu telina și morcovii tăiați cubulețe, ciupercile tăiate lame, o parte din ardei și roșii tăiate cuburi. Se pune sare, piper, cimbru, după gust, și verdeață tocată mărunt. Cu această compoziție se fac sarmalele. Varza rămasă se taie fideluță: o parte se așează pe fundul unui vas, peste care se pun sărmăluțele în rînduri jur împrejur, la mijloc lăsînd un loc gol unde vom introduce un fir de cimbru, o legătură mică de mărar și restul din varză tăiată fideluțe. Deasupra se pun ardei grași tăiați felii și roșii tăiate felii. Peste ele toarnă un sos format din suc de roșii, borș, piper măcinat sau boabe. Vasul, acoperit cu un capac sau cu hîrtie pergament sau folie de aluminiu, se dă la cuptor. Se lasă la fiert circa 2 ore, la foc moale. Sarmalele se servesc fiebinți, cu mămăliguță.

**Atenție, gospodine! Puteți intra în concurs: trimiteți pe adresa redacției rețetele dumneavoastră preferate. Cele mai interesante vor fi publicate în „Monitorul". La sfîrșitul fiecărei luni, maestrul bucătar Ștefan Megyesy va desemna cîștigătorul premiului: o masă pentru două persoane la restaurantul „Unirea"**

# Flagelare în direct

■ românii și-au descoperit o nouă pasiune: participarea la emisiuni TV în care sînt umiliți

Prezentatorii emisiunii „Strada milion" spun că nu au nevoie de mai mult de 10 minute pentru a găsi o nouă „victimă" a farselor lor

**Umorul sau divertismentul, în anumite situații, se învecinează cu ridicolul. Emisiunile de televiziune care ne prezintă momente intime din viața unei persoane, glume făcute pe seama unor oameni sau - pur și simplu - punerea acestora în situații jenante, pot stîrni rasul, dar pot avea și efecte psihice neplăcute. Să nu uităm, totuși, că participanții la acest tip de emisiuni vin de bună voie și nesiliți de nimeni, doar din dorința unui cîștig mare...**

Poate cel mai „agresiv" show de acest gen este „Lanțul Slăbiciunilor", care-l are prezentator pe acidul *Andrei Gheorghe.* Chiar dacă realizatorii emisiunii au impresia că cei care nu agreează atitudinea mai mult decît agresivă a lui Gheorghe nu înțeleg structura show-ului, este evident că acesta își depășește atribuțiile de gazdă. Prezentatorul acestui concurs nu numai că este ostil, dar ajunge să fie jignitor în unele momente, atît pentru concurenți, cît și pentru telespectatorii care așteaptă cu sufletul la gură să vadă pe cine mai umilește Andrei Gheorghe. Jena unor oameni care nu stau frecvent în fața camerelor de filmat, stresați de replicile dure ale unui prezentator obisnuit cu lumina reflectoarelor, pătrunde pînă în sufrageriile telespectatorilor și reușește să-i facă să le fie rușine de rușinea altora.

O altă emisiune, „Strada Milion", nu atacă participanții atît de fățiș, dar reușește să creeze o milă uriașă față de muncitorul obosit care vine de la lucru și se face de rîs în fața unei țări întregi, pentru a cîștiga două bancnote de 500.000 de lei. *„În zece minute reușim să convingem un om să participe. Cele mai grele subiecte au durat 15 minute"*, declară *Ovidiu Cuncea,* unul dintre prezentatorii emisiunii „Strada Milion", reporterilor site-ului **www.bumerang.ro.** De la acesta aflăm că 50% dintre cei care racolează „victimele" acceptă să împartă banii cu acestia. *„În București, majoritatea au făcut-o din distracție. Se jucau, pur și simplu, de aceea am și dorit să realizăm emisiuni în afara Capitalei"*, spune Cuncea. Emisiunile de acest gen pot fi, însă destul de dăunătoare concurenților. *„Fondul și intenția sînt bune, dar modul de aplicare, mai puțin fericit"*, crede psihologul *Smaranda Grosu. „O emisiune ca «Strada Milion», spre exemplu, prezintă și momente umoristice, reușite, dar și un anume cinism cu un efect de devalorizare".* Smaranda Grosu crede că acest gen de emisiuni pot avea uneori efecte relativ distructive asupra imaginii de sine a participanților. Mihai, cunoscutul erou al „Verii Ispitelor", cel care a fost părăsit în direct de prietena sa, e de aceeași părere. *„Nu aș fi participat niciodată dacă aș fi știut despre ce este vorba"*, se destăinuie el. *„După ce am pățit la Vara Ispitelor, am fost foarte demoralizat. Mai ales că privise o țară întreagă. Fără să mai spun că mă striga lumea pe stradă..."*

În ceea ce privește proveniența participanților la emisiunile amintite mai sus, Smaranda Grosu a declarat site-ului www.bumerang.ro că persoanele care se prezintă la preselecții, în general, fac parte din clasa medie. *„Probabil că aceștia sînt genul de persoane atrase de telenovele, pentru care imaginea căpătată după un astfel de show nu poate avea efecte dăunătoare la locul de muncă."* ■

Cei mai buni prieteni

# Cîinele care vi se potrivește

Ovidiu LAZĂR, Cabinetul Provet

Decizia de a adopta un cățel trebuie foarte bine cîntărită, nefiind deloc o problemă simplă. Cîinele, la fel ca și noi, este o ființă, deci are personalitate, stări sufletești bine definite, devenind un adevărat membru al familiei, cu drepturi și obligații. De aceea trebuie să cunoaștem și să-i dăm ceea ce îi este cu adevărat necesar. Înainte de a lua în grijă un cățel, trebuie să ne întrebăm dacă sîntem în stare să ne asumăm o obligație afectivă de durată. Dacă răspunsul este afirmativ, ne vom decide asupra rasei în primul rînd, apoi asupra sexul, vîrstei și dimensiunilor viitorului nostru prieten.

În alegerea unui cîine trebuie să se țină cont de mai multi factori:

- Un cîine va fi ales și în funcție de personalitatea viitorului stăpîn.
- Dacă locuiți la bloc, trebuie să evitați să adoptați unui cîine foarte gălăgios, nervos, deoarece, în absența dvs., va lătra și va deranja vecinii.
- De asemenea, nu este recomandată creșterea în apartament a cîinilor de talie foarte mare (Dog german, Ciobănesc românesc, Ciobănesc carpatin) și nici a cîinilor obișnuiți să crească la temperaturi scăzute (Husky, Molomit de Alaska, Savayed). Pentru apartament se recomandă cîini de talie mică (Caniche, Pechinez, Cocker, Teckel, Chihuahua).
- Timpul liber pe care-l avem la dispoziție este un alt criteriu important. Sînt cîini ce au nevoie de multă miscare, pe care trebuie să-i scoatem zilnic cîteva ore în aer liber (Brac, Dobermann, Ciobănesc german, Setter, Collie). Cei ce lipsesc toată ziua de acasă e recomandat să nu adopte un cîine.
- Se recomandă adopția unui cîine de aproximativ 8-10 săptămîni, pentru a se adapta cît mai ușor la noul cămin și, de preferat, primăvara, pentru a beneficia de zile călduroase și însorite favorabile unei cresteri armonioase.
- Unii stăpîni doresc masculi, pentru a scăpa de grija „montelor" sau pentru că impun mai mult respect prin statură și comportament. Pe de altă parte, o femelă este mai docilă, mai tandră și mai ușor de educat.
- Un cîine poate fi adoptat și pentru scopuri utilitare - pază și apărare. În acest caz se recomandă următoarele rase: Rottweiler, Ciobănesc german, Doberman, Mastino Napoletan, Dog german.

VEDETELE PATRIEI

# Cătălina Toma știe să se bucure de viață

*Cătălina Toma* crede că își datorează multe dintre reușitele sale în viață atitudinii sale pozitiviste. Ea privește cu optimism orice nou proiect pe care-l întreprinde, gîndire care, cel mai adesea, o ajută să-l ducă la capăt. *„Trebuie să privești totul cu încredere. Astfel, atragi energiile pozitive"*, spune cunoscuta interpretă R&B. Chiar și în momentele mai grele, care, de altfel, apar în viața oricui, Cătălina își păstrează optimismul și vede numai jumătatea plină a paharului. **(Claudia VOICU)**

# Hai la Sinaia cu grăbire!

■ cea mai cunoscută stațiune montană din România așteaptă în sezonul hibernal peste 50.000 de turiști

Stațiunea Sinaia este pregătită deja pentru debutul noului sezon turistic de iarnă, estimîndu-se că numărul turiștilor care-și vor petrece vacanta sau concediul în cele 104 vile si hoteluri va fi mai mare decît în anii anteriori. Statisticile indică faptul că numărul mediu al turiștilor sosiți, în 1999 și 2000, la Sinaia a fost de circa 200.000 anual.

Sinaia este cea mai cunoscută stațiune de iarnă din România, dispunînd de circa 4.500 de locuri de cazare în 15 hoteluri, dintre care unul de patru stele („Holiday Inn Resort"), două de trei stele („Palace", „International") și sapte cabane. La începutul lunii decembrie, două noi hoteluri, „Montana" și „Anda", vor intra în circuitul turistic. La primul se finalizează lucrările de renovare, iar cel de al doilea este nou construit și va dispune de circa 60 de locuri de cazare. *„Un lucru bun pentru acest sezon constă în faptul că o mare parte din structurile de primire turistică din stațiune și-au îmbunătățit dotarea, în special marile hoteluri Palace, Internațional și Sinaia"*, spune primarul *Ion Bucur.* În prezent, pentru perioada sărbătorilor de iarnă, circa 90% din locurile de cazare din stațiune au fost contracte de către agențiile de turism. Iubitorii sporturilor de iarnă au la dispoziție pîrtiile de schi amplasate pe versanții muntelui Vîrful cu Dor. De asemenea, telescaunul de la Valea Dorului către Furnica se prezintă în bune condiții și poate fi utilizat de circa 800 de persoane într-o oră. Totuși, „presiunea" turiștilor asupra stațiunii a scăzut în ultima perioadă datorită, în primul rînd, a existenței pîrtiilor de schi de la Azuga și Predeal, ceea ce a făcut ca o parte din iubitorii sporturilor de iarnă să se îndrepte către aceste locuri. ■

BANC VECHI DA' BUN

## Ala cu oltenii și japonezii

La un tîrg internațional, standul românesc s-a nimerit să fie vecin cu standul japonez. În delegația românească erau numai olteni. În fiecare dimineață japonezii se sculau la ora 5. Făceau curat și trebăluiau pînă noaptea tîrziu. Oltenii se sculau la prînz și-o țineau tot într-o petrecere. Într-o zi un oltean întreabă un japonez:

- Băi ochienatule, de ce munciți, bă, voi toată ziua ca niste draci?

- Muncim pentru Japonia. Dar voi de ce vă sculați la prînz și-o țineți tot într-o petrecere?

- Pentru că pe noi ne doare-n cot de Japonia!

TRISTEȚEA DIN OCHII TĂI

Conf. dr. Vasile MIHĂESCU

# Cu cine împarți bucata de pîine

De multe ori, ca bărbat, mi-e jenă. De ceea ce pot face bărbații. Aud curent de femei bătute. Așa, pe degeaba. Îmi scriu femei bătute. Așa, ca chestie. Că, spune lumea, dacă el nu știe de ce o bate, ea știe! Dar de multe ori întîlnesc privirile El. Privirile unei femei bătute fără nici un motiv. Citesc spaima, umilința, dezgustul, oroarea. Îi privesc ochii și sînt copleșit de tristețea lor. Oare în numele cărui principiu EL lovește? Acest trup pentru care nu dormea. Altădată. Acest chip pe care nu și-l putea scoate din minte. Cîndva. Acești ochi pe care-i căuta zi și noapte. Nu demult. Cine i-a dat dreptul să strivească iubirea? Să stingă licăririle dumnezeiești din ochii ei. Acum înlăcrimați. Și plini de tristețe. O ființă atît de iubită, că fără de ea nimic nu avea sens. Și, dintr-o dată, devenită un animal bun de izbit cu pumnii și picioarele. Oare acesta este bărbatul? Dar, nu de puține ori, tot ca bărbat, mi-e jenă. De ceea ce pot face femeile. Aud curent de femei care se prostituează. Deși au familie. De femei care-și părăsesc soții. Care par a fi din calendare. De femei care-și părăsesc copiii. Dintr-o dată. Deși li se dedicaseră. Mi se face frig și nu pot să cred. Dar există. Cum există și femei care jură că nu-i adevărat ceea ce vezi. Mă gîndesc de multe ori că EL nu i-a făcut un dar important: Că nu i-a dăruit o parte din timpul lui. Numai o parte. Dar numai El. Cel mai des îmi trece prin minte că a uitat de FEMEIA îngropată în mamă și soție. Și, într-o zi, se ivește femeia și pleacă. Am văzut și tristețea din ochii bărbaților părăsiți. Cearcănele și degetele galbene. Maxilarele încleștate și revolta că nu merita asta. I-am văzut îngrijindu-și copiii. Cu stîngăcie. Bînd cafea cu votcă. Plîngîndu-se rudelor. I-am văzut la biserică, rugîndu-se. Măcinați de ideea că au rămas singuri. Otrăviți de gîndul că toate femeile sînt curve. Și i-am văzut și la plimbare. Ca niște cărucioare de care nimeni nu mai are trebuință.

**Am scris aceste rînduri pornind de la scrisoarea lui Costel Rățoi. Despre care puțini știu că există. Cu doi copiii părăsiți de mamă. Dar și de la alte scrisori cu al căror conținut ne vom mai întîlni în lunile următoare. Oricum, Costele, multe ți-a fost dat să le cunoști. Dar acum, că știi, realizezi cu cine împărțeai bucata de pîine?**


Mai@proape.Partener

offer²

Pentru a avea performanță.
Pentru a avea performanță ai nevoie de tehnologie de ultimă oră de calitate și profesionalism de calculatoare și prețuri competitive, ai nevoie de Fujitsu Siemens Computers.

SCENICT845-E2
Procesor Intel® Pentium® 4, 1.50 GHz, 256KB Cache, Memorie 128 Mb SDRAM, Chipset Intel® 845, Video NVidia TNT2 M64 16Mb, Audio On board, LAN Intel On Board FDD 1,44 Mb, CD-ROM 48X, HDD 20 Gb IDE ATA 100, Wheel Mouse Microsoft Windows® NT/2000
**EUR 991**

SCENICT845-E6
Procesor Intel® Pentium® 4, 1.40 GHz, 256KB Cache, Memorie 128 Mb SDRAM, Chipset Intel® 845 Video NVidia GeForce2MX 32Mb, Audio On board, LAN Intel On Board FDD 1,44 Mb, CD-ROM 48X, HDD 20 Gb IDE ATA 100, Wheel Mouse Microsoft Windows® NT/2000
**EUR 948**

Fujitsu Siemens Computers recommends Windows® 2000 Professional for business

OPTIUNI:
Tastatura KBPC O US (Office) **EUR 16**, Tastatura KBPC O US/ROM (Office) **EUR 16**
Monitor 15" 151E 1024x768 @ 60 Hz **EUR 181** Monitor 17" 172E 1280x1024 @ 64 Hz **EUR 237**
Monitor 19" 19P2 1600x1200 @ 75 Hz **EUR 396**

Preturile nu contin TVA. Oferta este valabila in limita stocului disponibil.

Pentium®, Celeron® and the Intel Inside® Logo are trademarks or registered trademarks of Intel Corporation or its subsidiaries in the United States and other countries. All hardware and software names are trade names and/or registered trademarks of the respective manufacturer.

FUJITSU COMPUTERS SIEMENS

LASTING System
LASTING System - PARTENERUL in care poti avea INCREDERE!

LASTING

SC SERVICII CADASTRALE SRL
vă informează:

✓ Începînd cu 1 iulie 1999, în baza Legii Cadastrului și a Publicității Imobiliare nr. 7/1996 s-a trecut la înscrierea imobilelor în **Cartea Funciară**.
✓ Actele și faptele juridice (vînzări, ipotecări etc.) cu privire la terenuri sau construcții, trebuie înscrise în **Cartea Funciară.**
✓ Ca urmare, **înainte de a se adresa notarului public**, proprietarul bunului imobil (sau reprezentantul legal al acestuia) va contacta o persoană juridică sau fizică autorizată să întocmească **documentații cadastrale tehnice**.
✓ **Documentația cadastrală tehnică** este efectuată de **SC Servicii Cadastrale SRL** în baza măsurătorilor efectuate în teren, a actului de proprietate al imobilului (contract de vînzare-cumpărare, titlu de proprietate, act de donație, certificat de moștenitor etc.) și a actelor de identitate ale proprietarilor.

Pentru informații și comenzi sunați la tel./fax 032-240.710

B.C.U. „M. EMINESCU" IAŞI

# Ancheta lui Dumitriu în licee, o imensă bătaie de joc

3A

NORD'EST 100.4 FM RADIO

SÎMBĂTĂ, 10 NOIEMBRIE 2001
Nr. 257 (3157)
16 PAGINI
5000 LEI

Ziarul care stă de vorbă cu oamenii

# Monitorul

Telefoanele redacției:
271.271
271.333

Director general: Dan Radu   Adresa redacției: Iași, Str. Smîrdan nr.5   www.monitorul.ro   Redactor-șef: Toni Hrițac

# O femeie fără minte și-a aruncat copilul în fîntînă

Doar un miracol a făcut ca micuțul să scape viu și nevătămat din apa rece ca gheața

**■ Petronela Gavril din Andrieșeni și-a aruncat propriul copil, în vîrstă de numai trei luni, într-o fîntînă ■ copilul a fost salvat ca prin minune de un sătean care a asistat la scena de isterie a mamei ■ femeia, aflată în prezent în arestul Poliției, este cercetată de Parchet ■ „Mulțumesc Domnului că băiețelul a scăpat cu viață și sper ca soția mea să nu ajungă în pușcărie", spune soțul Petronelei, Victor Gavril ■**

Gestul unei tinere mame a șocat întreaga comună Andrieșeni: ***Petronela Gavril*** și-a aruncat băiețelul de numai 3 luni într-o fîntînă. Știind că nu are nici un ban, femeia a făcut o criză cînd a aflat că trebuie să-și ducă bebelușul la spital. Petronela a ieșit din dispensar, a început să țipe și și-a aruncat băiețelul în fîntînă. Norocul copilului a fost că un sătean a coborît imediat în fîntînă și l-a scos afară. Printr-o minune, copilul a scăpat cu viață, el fiind internat la Spitalul de Copii „Sf. Maria" Iași. Mama care s-a liniștit după cîteva ore, nu a putut să-și explice gestul. Ea a spus doar că are probleme foarte mari în familie.

### „Soția mea, nefiind obișnuită cu scandalul, a clacat"

Micuțul ***Robert Lucian Gavril*** are trei luni și este primul copil al Petronelei. În comuna Andrieșeni, Petronela, în vîrstă de 28 de ani, nu este cunoscută ca o femeie violentă, cu tulburări de comportament. Dimpotrivă, oamenii o știu ca pe o femeie liniștită, care nu bea și își vede de treburile ei. Ea s-a măritat în urmă cu trei ani cu un bărbat din Bălțați. După cum ne-a spus soțul ei, Victor, deși el este adventist, Petronela nu s-a convertit. Ea a rămas ortodoxă, soții Gavril cununîndu-se doar civil. După căsătoria civilă, Petronela s-a mutat la Bălțați și au început să apară necazurile financiare. **(Simona Relea, Cătălin ȘTEFĂNESCU)**

Continuare în pagina ▶ 2A

# Du-ne la Mondiale!

**■ Hagi dorește să reediteze neuitatele momente ale „World Cup '94" în Extremul Orient ■ pentru aceasta, tricolorii trebuie să depășească echipa Sloveniei ■ astăzi, de la ora 20,00, la Ljubljana va avea loc prima manșă, ce va fi transmisă în direct, pe TVR 1 ■**

Acum șapte ani, în vara anului 1994, naționala de fotbal a României trăia momentul ei de vîrf. Pe stadionul din San Francisco, două lovituri de la 11 m, ratate de ***Belodedici*** și ***Dan Petrescu,*** au stopat „tricolorii" de o prezență în semifinalele Cupei Mondiale, în care ar fi trebuit să înfrunte Brazilia. Din echipa de glorie de atunci, numită la unison „echipa de aur", au mai rămas pe baricadele tricolore ***Gică Popescu, Dorinel Munteanu, Bogdan Stelea*** și ***Gică Hagi*** **(foto),** pe banca tehnică. Alături de ei, o nouă generație încearcă să ajungă la cel de-al patrulea turneu final consecutiv pentru România, ce va avea loc anul viitor, în Japonia și Coreea de Sud. Pentru aceasta, tricolorii de astăzi, trebuie să depășească, într-o dublă manșă de baraj, imprevizibila echipă a Sloveniei.

Prima partidă va avea loc în această seară, la ora 20,00, la Ljubljana și va fi transmisă în direct de TVR 1.

Amănunte în pagina ▶ 1B

## ȘTIRILE ZILEI

**Medicină naturistă**

Cum putem descifra semnalele pe care organismul nostru ni le trimite atunci cînd suferim de o anumită boală. ▶ 4A

**Cele mai citite cărți**

Care sînt cele mai cumpărate volume din librăriile ieșene aflați în pagina ▶ 2A

**Prefectul își riscă viața**

Corneliu Rusu Banu declarat, ieri, că a primit un telefon de amenințare prin care era sfătuit să se liniștească. ▶ 2A

**Seiful fără cifru**

Cum puteți obține audiențe la Guvern. ▶ 2A

## UTILE

**Meteo** 4°– 14°C 3°– 6°C 7A

**Curs valutar** Cursul BNR și casele de schimb din Iași 5A

**Telefoane** Numerele de telefon ale principalelor instituții de interes public 7A

**Programe TV** 7B

**Audiențe** Orele și zilele de audiențe la șefii orașului 7A

**Horoscop** 7A

**Flash cultural** 7A

**Cinema** 7A

**Farmacii** 3B, 5B

**Servicii medicale** 3B

Urmări neașteptate ale atentatelor

# Americanii au insomnii și beau mai mult

Numeroși americani afirmă că sînt deprimați, au tulburări de somn și sînt neliniștiți în legătură cu capacitatea guvernului de a-i proteja de atentatele bioteroriste, se arată într-un sondaj publicat ieri. Numai 32 la sută dintre americani consideră că politica americană este cea potrivită pentru protejarea populației față de bioterorism, arată sondajul, realizat de cabinetul de studii E-Poll. 22 la sută dintre americani prezintă simptome de depresie de la atentatele din 11 septembrie, iar 17 la sută afirmă că au tulburări de somn. Femeile au fost mai afectate decît bărbații: 31 la sută dintre ele sînt deprimate și 23 la sută au probleme cu somnul. 60 la sută dintre americani au afirmat că privesc mai multe emisiuni de știri la televizor decît înainte de 11 septembrie, în timp ce trei la sută recunosc că beau mai mult alcool.

Ultimele știri de pe frontul afgan, în pagina ▶ 8A

# Ion Iliescu condamnă dur pactul Ribbentrop-Molotov

Presedintele ***Ion Iliescu*** a luat o atitudine fără echivoc în privința Pactul Ribbentrop-Molotov. El a declarat că, deși ***„sînt de înțeles chestiuni de natură emoțională, afectivă"***, Pactul ***„nu mai are nici o valoare și nici o influență"***, fiind „eliminat" în momentul începerii celui de-al doilea război mondial. Șeful statului a spus că pactul ***„nu mai constituie baza juridică a noilor frontiere". „Pentru noi, a fost Tratatul de la Paris, în '47, care a consemnat aceste noi frontiere și, indiferent de ce simțim pe plan afectiv sau cum le vor aborda istoricii, este o realitate juridică pe care dacă n-o recunoștem, ne excludem din comunitatea internațională"***, a precizat Iliescu. El a mai spus că problema tezaurului României ar putea fi consemnată într-o anexă a Tratatului de bază cu Rusia, pentru că ***„nu se consemnează așa ceva într-un tratat"***. ■

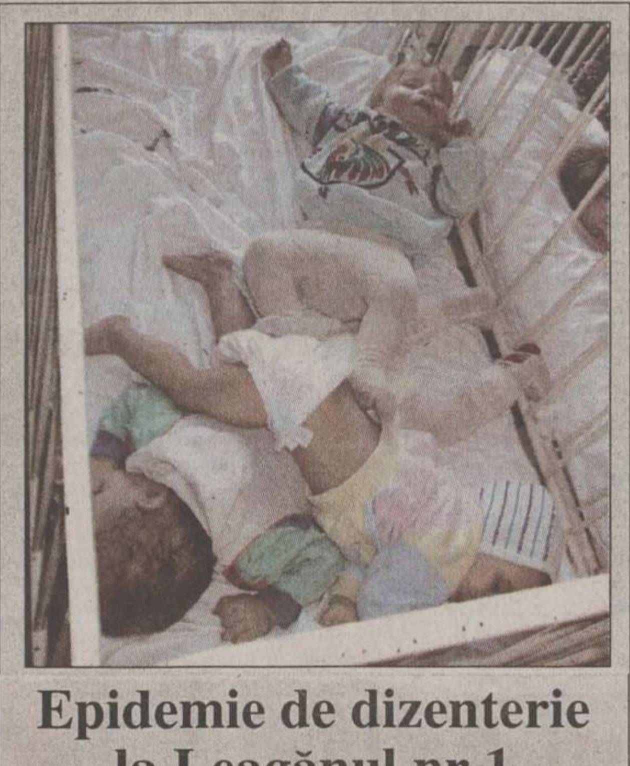

# Epidemie de dizenterie la Leagănul nr.1

Sistemul ieșean de ocrotire a copilului a fost dinamitat de un nou caz grav. În mijlocul a peste o sută de copii, cu vîrste pînă la trei ani, a izbucnit o microepidemie de dizenterie. Treisprezece „pacienți" ai Leagănului nr.1 au fost mutați la Spitalul de Boli Infecțioase. Toți micuții prezentau simptomele bolii, singura lor șansă fiind că au fost internați foarte devreme. Cazul este fără precedent, prin numărul mare de îmbolnăviri, dar nu a îngrijorat autoritățile: ***„Este un episod de dizenterie, dar nu e nimic grav, mai ales că Direcția de Sănătate Publică a luat măsuri"***, a declarat ***Pintilie Penciuc,*** directorul Direcției pentru Protecția Copilului (DPC).

Continuare în pagina ▶ 3A

# La „Cuza" se va învăța numai cu taxă?

**■ ideea revoluționară aparține rectorului Dumitru Oprea ■ rămîne de văzut care va fi reacția studenților ■**

Toți studenții de la Universitatea „Al.I.Cuza" este posibil să plătească în viitor taxe de școlarizare. ***„Nu există altă cale pentru ieșirea din situația în care se află acum învățămîntul superior. Bugetul pentru universități a fost anul trecut de 3.800 de miliarde de lei, iar în acest an este de doar 4.350 de miliarde, acoperindu-se doar jumătate din rata inflației"***, spune ***prof.dr. Dumitru Oprea,*** rectorul Universității „Al.I.Cuza", susținînd că generalizarea aplicării de taxe de studiu ar aduce universităților fondurile necesare unui învățămînt de calitate. Ideea rectorului Oprea a fost dezbătută săptămîna trecută la Bacău în cadrul Consiliului Național al Rectorilor. Dacă propunerea va deveni realitate, toți studenții de la „Cuza" vor plăti studiile, firește cu taxe mai mici decît cele percepute acum de la studenții nebugetari. Generalizarea taxelor ar fi compensată printr-un sistem de burse consistente, care să egaleze taxele. Sistemul taxelor generalizate este aplicat cu succes în Occident și, așa cum spune rectorul de la „Cuza", de puțin timp și în România, la Arad. **(Mirela CORLĂȚAN)**

# Șef nou la Garda Financiară

**■ la numai 36 de ani, Marian Bosianu a devenit comisar șef interimar**

Citiți în pagina ▶ 5A

# 10 miliarde, marele premiu la LOTO

**■ în plus, norocosul va primi o Skoda și un apartament**

Premiul cel mare la categoria I la „6 din 49" ar putea ajunge, în această duminică, pînă la suma de 10 miliarde de lei. ***„La categoria I a rămas report de 8,7 miliarde de lei. La această sumă se adaugă și reportul de la NOROC, în valoare totală de 2,5 miliarde de lei. Cu ce se mai joacă, cineva norocos ar putea cîștiga 10 miliarde de lei la categoria I"***, spune ***Dănuț Diaconu,*** inspector în cadrul sucursalei Iași a Companiei Naționale „Loteria Română". Pe lîngă acest premiu, fiecare cîștigător de la categoria I va primi un autoturism Skoda Felicia și un apartament cu trei camere. La Loto Bingo, reportul la bingo acumulat a ajuns la 585 de milioane de lei. Biletele necîștigătoare de la 6 din 49 participă la o extragere cu 251 de premii, o Dacie și 250 de premii a cîte 1 milion de lei. ***„Săptămîna trecută 12 ieșeni au cîștigat premii de cîte un milion de lei. Seriile biletelor cîștigătoare sînt publicate săptămînal în ziarul Loteriei"***, a afirmat Diaconu. **(C. P.)**

Ghidul IT& internet
supliment gratuit al ziarului Monitorul

Hewlett-Packard, simbolul succesului în lumea tehnologiei
Conectarea la Internet: furnizori și tarife
România a pierdut în fața Sloveniei în duelul site-urilor federațiilor de fotbal
Marți, 13 noiembrie 2001
Supliment realizat in colaborare cu RADIX

RAFO

Grupul de Presă
S.C. MEDIANET S.R.L.
este editor al cotidianului Monitorul, cel mai important cotidian regional din România, lider al pieței de presă scrisă din Iași.

Pentru a acoperi cerințele de organizare legate de continua dezvoltare, angajăm pentru Departamentul de Vînzari
Agenți vînzări publicitate
Condiții:
- experiență în vînzări - minim 2 ani
- studii superioare
- abilități de comunicare
- dinamici, ambițioși, spirit de echipă
Se oferă:
- pachet atractiv: salariu de bază, bonus competitiv, angajare cu carte de muncă;
- oportunitatea dezvoltarii unei cariere într-o companie de succes
- posibilitatea de a lucra în cadrul unei echipe dinamice și puternice.
Trimiteți un CV însoțit de o scrisoare de intenție la fax: 032-276725 sau la sediul cotidianului Monitorul, str. Smîrdan nr 5, et. 2, cam. 218 pînă la data de 16 noiembrie 2001. Vor fi contactate pentru interviu doar persoanele selectate.

Expoziție de mobilă
Rețeaua de magazine
S.C. TEHNOPROD S.R.L.
mobila 1
IAȘI, Bd. Nicolae Iorga, nr. 2A
Comenzi executate în 10 zile!
Telefon: 093-510.089

Calculatoare * Componente * Accesorii * Consumabile * Imprimante * Birotica * Soft * Distributie * Comunicatii * Servicii de specialitate * Networking * Telefonie mobila * Mobilier * Consultanta
Dacă nu crezi că avem cele mai bune prețuri vino și convinge-te singur
COMPUTER HOUSE INVEST • Bulevardul Independenței • 217800

**La „Cuza" se va intra tot fără examen:** Absolvenții de liceu care vor dori să devină la vară studenți la Universitatea „Al.I.Cuza" vor da admitere tot sub forma concursului de dosare. ***„Am discutat acest subiect în Biroul Senat și am decis că vom menține același sistem ca și anul trecut"***, spune ***prof.dr. Dumitru Oprea,*** rectorul Universității „Al.I.Cuza". Pînă pe 6 octombrie, cînd va fi o ședință de Colegiu Academic, cele 14 facultăți de la „Cuza" trebuie să stabilească metodologia de admitere, ce urmează să fie aprobată apoi de Senat. Anul trecut doar candidații de la Drept, Psihologie, Informatică și Teologie au dat admitere sub formă de examen scris. Consiliul Național al Rectorilor a recomandat recent combinarea probelor scrise cu media de bacalaureat și a rezultatelor obținute în liceu, însă organizarea concursurilor de admitere este strict de competența senatelor universitare. **(Mirela C.)**

**Un american în Senatul „Cuza":** Senatul Universității „Al.I.Cuza" are de două zile un nou membru, unul american însă. ***Prof.dr. Robert Bernier,*** de la Universitatea Nebraska din Omaha, a primit titlul de profesor de onoare al Universității „Cuza" în cadrul unei ședințe speciale a Colegiului Academic, pentru numeroasele sale activități în cadrul Facultății de Economie și Administrarea Afacerilor. ***„Din 1991, profesorul Bernier a fost de nouă ori în România, a predat aici mai multe cursuri de management și este printre fondatorii Centrului Româno-American pentru întreprinderi private de la Iași, precum și al centrului similar din Chișinău"***, a spus ***prof.dr. Dumitru Oprea,*** rectorul Universității „Al.I.Cuza". **(Mirela C.)**

**Mistreanu așteaptă cereri pentru încălzire:** Blocurile fără restanțe la întreținere, care fac parte din asociații datornice, pot beneficia de apă caldă și încălzire. Singura condiție este ca administratorii asociațiilor să comunice lista blocurilor șefilor regiei locale de termoficare (RADET). ***„Chiar dacă într-un bloc există două familii cu datorii mari, însă nivelul restanțelor blocului nu sînt mai mari de trei luni vom furniza apă caldă și încălzire. Singurii care au această situație sînt administratorii"***, a declarat ***Romeo Mistreanu,*** directorul RADET. Cererile de rebranșare a blocurilor fără restanțe pot fi depuse de administratori la sediul regiei începînd de săptămîna viitoare. În acest moment, 60% din ieșenii racordați la sistemul central de termoficare beneficiază de încălzire. **(R.M.)**

**ONG-urile se coalizează:** Organizațiile nonguvernamentale (ONG) au început ofensiva asupra societății ieșene. Ieri, în cadrul unui simpozion, reprezentanți ai ONG-urilor au discutat despre asistența psihosocială a copiilor cu nevoi speciale și despre Constituție. Organizat de Fundația „Uniunea ROPAR" și desfășurat la Consiliul Județean (CJ), simpozionul și-a propus să sensibilizeze ieșenii în legătură cu persoanele năpăstuite. ***„Trebuie schimbate mentalitățile noastre, ale tuturor, pentru că nu mai putem aștepta să ne ajute tot timpul cineva din afară"***, a declarat ***Iosefine Stanciu,*** coordonator de programe la „Uniunea ROPAR". Reprezentanți ai fundațiilor „Bethany", „Holt", „ARAS", dar și ai Direcției pentru Protecția Copilului au pus la punct un plan comun de prezentare a problemelor sociale. **(C.P.)**

**S-a terminat cu protestele la Răducăneni:** După o zi de grevă a foamei și două săptămîni de grevă generală a angajaților de la Centrul de Sănătate Răducăneni, spiritele s-au liniștit. În baza unui protocol încheiat între sindicatul Sanitas și Direcția de Sănătate Publică, protestele au fost sistate, iar angajații unității urmează să-și primească salariile restante, în cîteva tranșe, pînă la sfîrșitul anului. ***„Începînd de mîine (astăzi - n.r.), pînă la sfîrșitul anului voi merge sîmbăta la Răducăneni, împreună cu alți medici din clinica medicală a Spitalului de Urgențe. Vom ajuta medicii de acolo pentru a raporta cît mai multe prestații astfel încît finanțarea să ajungă pentru plata salariilor"***, a precizat ***dr. Mihai Frasin,*** directorul DSP. **(C. DONOSE)**

Seiful fără cifru

# Cum puteți să vă adresați Guvernului

Prin funcția sa executivă, Guvernul este o instituție mai închisă publicului. Membrii Guvernului nu sînt aleși, ci numiți, iar acest lucru implică o relație de mai mică amploare cu electorii.

Însă, dacă problemele pe care le aveți nu sînt de competența parlamentarilor județului, atunci vă puteți adresa mai întîi delegatului guvernului la prefectura Iași, Silvica Chiriac, care deține funcția de Director interimar la Direcția pentru Integrare europeană și relații externe, la telefon: 032-134.070, int.110; FAX: 032-211312; e-mail: pref@mail.dntis.ro. sau, în scris, pe adresa 6.600 Iași, Str. A. Panu nr. 60. De asemenea, la Consiliul Județean Iași vă puteți adresa unui delegat al Guvernului, la tel. 032-210.330; 032- 135.060.

La nivel central, premierul Adrian Năstase nu are program de audiențe cu publicul. Există o cale simplă de lua legătura cu cabinetul premierului, accesînd site-ul http://www.guv.ro/ unde există o adresă de e-mail.

Dacă nu aveți acest mijloc la îndemînă, puteți scrie pe adresa Piața Victoriei nr. 1, sector 1, București sau, în cele din urmă, puteți telefona la 01-314 34 00, 230 36 60, numere de telefon în general foarte solicitate.

Mai există departamente menite să preia o serie din sesizări. Astfel, vă puteți adresa Departamentului pentru Analiză Instituțională și Socială (DAIS), care asigură dialogul cu lumea asociativă și promovează strategia Guvernului în domeniul parteneriatului cu organizațiile neguvernamentale. DAIS poate fi contactat la adresa: Piața Victoriei 1, București, telefon: 01 311.36.17, 314.34.00 int. 5507: Fax: 01-311.36.19 sau e-mail: dais.ong@gov.ro dais2@gov.ro. În numerele viitoare puteți afla cum vă puteți adresa fiecărui minister în parte.

# O femeie fără minte și-a aruncat copilul în fîntînă

Continuare din pagina 1A

Neavînd nici unul serviciu, proaspeții căsătoriți au trăit foarte greu, descurcîndu-se doar cu cele obținute din munca pămîntului. Iar de cînd s-a născut și Robert, viața a devenit și mai grea. În plus, nașterea copilului s-a transformat în scurt timp din bucurie într-un motiv de ceartă între soți: părinții Petronelei doreau să boteze băiețelul la ortodocși, iar soțul nu era de acord. Fără bani de lemne pentru iarnă, uneori fără bani de mîncare și cu certuri în familie pentru botezul copilului, acestea sînt necazurile care au copleșit-o pe Petronela. ***„De fapt cele mai mari probleme le avem din cauza mamei Petronelei. Ea a amenințat-o tot timpul pe soția mea că ne desparte dacă nu botezăm copilul. Îi făcea scandal non-stop. Soția mea, neființd obișnuită cu scandalul, a clacat"***, a spus ***Victor Gavril.***

## A început să țipe că s-a săturat de toate și și-a aruncat copilul

Tînăra mamă care venise în vizită la părinți, s-a dus ieri cu copilul la dispensar pentru că avea diaree. Medicul din sat a consultat copilul și a chemat ambulanța pentru a-l transporta la Iași considerînd că băiețelul trebuia internat. Petronela a ieșit afară cu copilul să aștepte ambulanța și a început să plîngă gîndindu-se că nu are nici un ban la ea. Apoi, dintr-o dată a început să țipe că s-a săturat de toate și și-a aruncat copilul într-o fîntînă din apropiere. Gestul mamei a înmărmurit oamenii din curtea dispensarului. Norocul băiatului a fost un sătean care nu s-a pierdut cu firea. El s-a dezmeticit, și în cîteva minute a coborît în fîntînă și a scos copilul. Medicii se miră cum a scăpat cu viață băiețelul: ***„Nu are decît traumatisme faciale minore. Nu a înghițit nici un pic de apă. Este incredibil cum de nu s-a înecat"***, a spus medicul de gardă de Spitalul de Copii „Sf. Maria". Robert a fost internat și va fi ținut sub observație pentru cazul în care vor apărea complicații. Cît despre mama băiatului, aceasta a fost reținută și este cercetată de Parchet. Soarta acesteia va fi decisă după finalizarea anchetei și, probabil, după efectuarea unei expertize psihiatrice. Specialiștii spun că gestul Petronelei care a șocat oamenii din Andrieșeni, ar putea fi cauzat de o depresie post-partum (depresie după naștere). ***„Astfel de tulburări de comportament cînd mama își aruncă copilul pot apărea și la trei luni de la naștere. Dar, un astfel de diagnostic se poate pune numai în urma unei expertize"***, a spus ***prof. dr. Petre Boișteanu,*** directorul Spitalului „Socola" Iași. ***Victor Gavril*** nu-și acuză soția pentru ceea ce a făcut. ***„Nu o condamn pe soția mea. Este o femeie deosebită și înțeleg că a făcut ceea ce a făcut pentru că mama ei a adus-o la disperare. Mulțumesc Domnului că băiețelul a scăpat cu viață și sper ca soția mea să nu ajungă în pușcărie. Ea este nevinovată"***, a mai spus Victor Gavril.

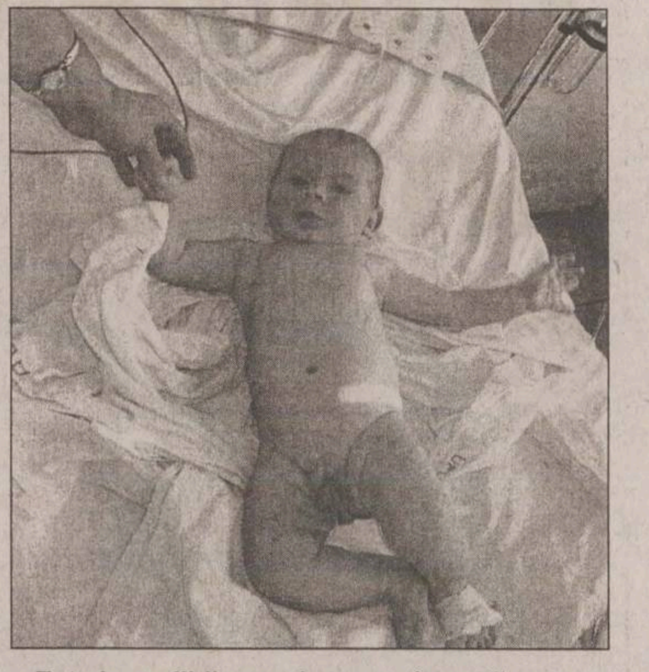

**„Este incredibil cum de nu s-a înecat", spune medicul de gardă de la Spitalul de Copii**

# Cinci ieșeni au mîncat bătaie în noaptea de Sf. Mihail și Gavriil

■ **chefurile s-au ținut lanț în tot orașul**

Un ieșean a ajuns în spital cu capul spart după ce a chefuit la niște prieteni de „Sf. Mihail și Gavriil". Narcis Damian, de 23 de ani, din Iași se întorcea joi noaptea de la niște prieteni din Copou, unde chefuise la o onomastică, cînd a primit o cărămidă în cap. ***„Mergeam prin spatele Universității „Al.I. Cuza" Iași și un grup de băieți stăteau la o scară. S-au luat de mine, dar eu nu le-am răspuns și mi-am văzut de drum. Probabil s-au enervat pentru că nu i-am băgat în seamă și au sărit pe mine. M-au lovit în cap cu o cărămidă și apoi m-au bătut cu picioarele pînă am leșinat"***, a spus tînărul. El a fost internat joi noaptea la Spitalul de Neurochirurgie cu politraumatisme și traumatism craniocerebral foarte grav. În urma îngrijirilor primite, starea acestuia s-a stabilizat. În afară de Narcis, joi noaptea au mai ajuns la „Neurochirurgie" încă patru persoane care suferiseră contuzii minore în urma unor scandaluri de la chefurile de „Mihail și Gavriil".

***„Doi erau amețiți și au refuzat internarea, iar alți doi nu au fost internați, ei avînd contuzii minore. Oricum, anul acesta a fost foarte liniște față de anii precedenți cînd de „Mihail și Gavriil" aveam mult mai mulți pacienți internați cu agresiuni"***, a spus medicul de gardă. **(S.R.)**

# Ivanciu și Serbina se ceartă de la pîine

■ **disputa a apărut din cauză că „Granpan" Tecuci a cîștigat licitația pentru pîinea orfanilor**

Consiliul Județean (CJ) a fost rupt în două de o nouă luptă internă. Motivul disputei este licitația pentru pîine de la Direcția pentru Protecția Copilului (DPC). Combatanții sînt vicepreședintele CJ, ***Nicolae Ivanciu,*** și secretarul aceleiași instituții, ***Ioan Serbina. „Unii cred că noi sîntem picați din tramvai și nu ne dăm seama ce se întîmplă"***, spune Ivanciu despre Serbina, care a validat licitația. ***„De data asta chiar sînt deranjat de aceste afirmații. Eu nu cred ce crede Ivanciu, cred că cineva se joacă de-a legea și de-a seriozitatea"***, a replicat Serbina. Miza disputei o constituie suma de 600.000.000 lei, prețul pîinii licitate.

Licitația pentru pîine de la DPC a parcurs o adevărată istorie pînă la adjudecare. Chiar de la prima licitație, la începutul lunii septembrie, Ivanciu a acuzat că i se joacă un renghi. Vicepreședintele CJ nu a acceptat nici în ruptul capului ca „Granpan" Tecuci, firmă care vindea produse ale „Pangran" (care nu putea intra în licitație din cauza datoriilor la stat), să participe. Ivanciu motiva atunci că firma nu poate transporta pîine în tot județul. Licitația s-a amînat de nenumărate ori, „Granpan" rămînînd în cursă de fiecare dată, ceea ce a dus la retragerea lui Ivanciu din comisia de licitație. Rolul lui a fost preluat de Serbina, care, la ultima licitație, a dat cîștig de cauză „Granpan"-ului, la un preț de 3.100 lei pentru o pîine. Vicepreședintele CJ nu și-a uitat însă oful: ***„«Pangran» vindea pîinea, înainte de licitație, cu peste 4.000 lei. Acum a venit cu 3.100 lei. Sînt convins că vor crește prețul foarte curînd"***. Serbina nu l-a contrazis decît parțial: ***„Prețul poate crește, dar numai în decembrie, și numai în funcție de creșterea inflației"***. Directorul „Pangran" s-a arătat surprins: ***„E. o surpriză să aud că Nicolae Ivanciu spune asta. Contractul nu-mi dă voie să cresc prețul"***, a declarat directorul „Pangran", ***Doru Șiștoc.*** **(Cătălin PRISACARIU)**

# Rusu Banu își riscă viața, dar nu renunță

■ **prefectul a spus că a primit un telefon de amenințare: „M-au sfătuit să mă liniștesc"**

***Corneliu Rusu Banu*** a primit prima amenințare cu moartea de cînd a fost instalat prefect al județului Iași. În urma unui telefon anonim i s-a sugerat să renunțe la măsura de interzicere a comercializării pulpelor de pui, pentru că altfel își va risca atît cariera, cît și viața. ***„Vocea de la telefon era a unui bărbat care m-a sunat pe telefonul fix de acasă. M-a sfătuit să mă liniștesc, că altfel mă vor liniști ei. Cred că această amenințare vine ca urmare a nemul-țumirii unor șefi de depozite care furnizau pulpele de pui și care s-au trezit că zeci de tone de carne le-au fost întoarse din drum"***, a spus Rusu Banu. Prefectul nu a anunțat însă Poliția, precizînd că nu-i este teamă pentru viața lui. ***„Știu că am făcut un lucru bun pentru Iași și nu-mi este frică de asemenea amenințări"***, a încheiat Rusu Banu. **(B.P.)**

# Topul celor mai citite cărți din Iași

■ **cartea de calitate continuă să fie căutată de către ieșeni ■ printre cele mai cumpărate lucrări sînt Dicționarul biblic, Dicționarul de cultură generală, precum și volumele din colecția „Cartea de pe noptieră", a Editurii „Humanitas" ■**

Solicitările cititorilor depășesc în unele cazuri stocurile de carte din librăriile ieșene. Se cumpără de la manuale școlare, la cursuri universitare, romane, tratate filosofice sau enciclopedii. Mulți cumpără calendare de perete (distractive sau astrologice).

Pentru bacalaureat sau admiterea la facultate, elevii cumpără mai ales Literatură română pentru clasele IX-XII, autoare Iustina Itu, și Literatura română în analize și sinteze, de Emil Alexandrescu. Studenții cumpără cursurile de Drept Civil, autor Ștefan Rauschi și Tratat de drept administrativ român de Gheorghe Zaharia, deși acestea costă 200.000 de lei, respectiv 280.000 de lei. Tot la „Junimea", în ciuda prețului de 420.000 de lei, se vinde foarte bine noua ediție a Dicționarului biblic. La fel și Dicționarul de cultură generală, autor - Frédéric Laupies. Enciclopedia Blackwell a gîndirii politice este foarte căutată la Casa Cărții. O lucrare monumentală în care, spre deosebire de alte cărți, este inclusă și gîndirea orientală (politică, sociologie, filosofie). Tot aici, cei pasionați de idei și pictură cumpără: Tractatus logico-philosophicus, de Ludwig Wittgenstein și Culorile - de la stilul clasic la cel contemporan, de Judith Miller, chiar dacă aceasta din urmă costă 500.000 de lei. ***„Există un deficit în ceea ce privește reeditările de autori clasici din literatura română și traducerile din literatura mondială actuală. Acestea se efectuează cu mare întîrziere"***, a constatat ***Irina Stratulat,*** librar-coordonator la Casa Cărții. La mare căutare este și Istoria mondială a serviciilor secrete, 2 volume, autori Roger Faligot și Rémi Kauffer. La Librăria „Humanitas", cele mai căutate sunt colecțiile „Humanitas Practic" și „Cartea de pe noptieră".

Oferta „Humanitas Practic" ar putea fi definită astfel: ***„Tot ce nu se predă la școală, dar e folositor să știi în viață"*** sau, mai succint: ***„Nu e niciodată prea tîrziu să înveți"***. Cartea de pe noptieră are semnături de prestigiu: ***Nina Berbatova, Mihail Bulgakov, Paolo Coelho, Marguerite Yourcenar*** sau ***Aleksandr Soljenițîn.*** Reeditările operei lui Cioran (Amurgul gîndurilor și Îndreptar pătimaș), precum și eseurile lui ***Octavian Paler*** (Deșertul pentru totdeauna) și ***Gabriel Liiceanu*** (Declarație de iubire) sunt căutate mai ales de cei tineri. **(Eugen CORBAN)**

# A intrat frica în tinerii însurăței

■ **mulți au auzit că Starea Civilă va fi retrocedată și au crezut că nu mai au unde să se cunune ■ cel mai probabil, viitoarea Casă a Căsătoriilor va fi în Copou ■**

Vestea că imobilul Stării Civile va fi retrocedat a creat panică în rîndul ieșenilor care și-au programat deja căsătoriile. Clădirea a fost asaltată ieri de zeci de telefoane și de peste 20 de perechi de viitori miri care întrebau dacă le vor mai fi oficiate căsătoriile. ***Renata Pușcașu*** **(foto),** șefa Serviciului de Stare Civilă a declarat că nu există nici un motiv de îngrijorare cu privire la suspendarea oficierii cununiilor. ***„Am explicat fiecăruia că vom oficia în continuare căsătoriile și nu va exista nici un fel de întrerupere a activității. În cazul în care s-ar întîmpla totuși să ne mutăm în alt sediu, fiecare pereche va fi contactată telefonic pentru a ști unde să se prezinte"***, a precizat Pușcașu. Aceasta a adăugat că, dacă Starea Civilă va fi evacuată, cel mai probabil cununiile civile vor fi oficiate în parcul Copou, în incinta Muzeului „Eminescu", pînă cînd Primăria va construi un nou sediu. **(B.P.)**


Bethany
ADOPTĂ!
Copiii sînt sufletul familiei.
Dacă doriți să adoptați un copil
Fundația Serviciilor Sociale Bethany
vă oferă gratuit informațiile și sprijinul de care aveți nevoie.
Str. Smîrdan nr. 76C Telefon: 279856, 278535

Sucursala Județeană C.E.C. Iași
Începînd cu data de 01 noiembrie 2001 oferă clientului său un nou produs bancar
"DEPOZIT LA TERMEN cu rata fixă a dobînzii, capitalizată"
Suma minimă pentru constituirea depozitului este de 500.000 lei.
Perioada de constituire este de 30 zile și 90 zile.
Dobînda este fixă pe întreaga perioadă de constituire și se acordă astfel:
29% pentru depozit la 30 zile
30% pentru depozit la 90 zile
Totodată, C.E.C. oferă clienților:
- credite cu dobîndă fluctuantă pentru procurarea de bunuri de folosință îndelungată;
- credite pentru I.M.M.-uri (agenți economici) - termen scurt, termen mediu, termen lung, pentru producție și investiții.
Relații la telefon 146106, int. 65, 27.

TRACON S.R.L.
produce și vinde în rate
FERESTRE ȘI UȘI DE BALCON DIN LEMN STRATIFICAT
■ cu geam termopan
■ cu feronerie oscilo batantă
■ cu garnituri EPDM
În conformitate cu O.G. nr. 17/2000 și Ordinul M.F. nr. 1026/12.07.2000, art. 1.5.c. (M.O. nr. 339/20.07.2000), persoanele fizice beneficiază de cota zero de T.V.A. ce se va recupera de la D.G.F.P. în condițiile legii, pentru totalitatea lucrărilor de reabilitare a locuinței.
Brăila, str. Vapoarelor nr. 21
Tel. 039/611588, fax: 039/613929

Cosmoplus
Aboneaza-te la Cosmorom ATU sau Cosmorom Plus 25 si beneficiezi de:
- Taxare la secunda ;
- Conectare gratuita ;
BOSCH 509 99.000 lei
SAGEM DC810 199.000 lei
MIT. TRIUM 599.000 lei
MOT. CD920 799.000 lei
SIEMENS C25 1.099.000 lei
ALCATEL 302 1.799.000 lei
In IASI
Str.Stefan cel Mare nr.4
tel/fax 032.26.16.33
Dacă oferta te-a sedus înseamnă că e Cosmoplus

S.C. ALIMENTARA S.A.
cu sediul în Iași, str. Anastasie Panu nr. 40
avînd ca obiect de activitate "comerț en-detail cu mărfuri alimentare"
ORGANIZEAZĂ
interviu pentru selecție în vederea ocupării următoarelor posturi:
CASIER
VÎNZĂTOR
Au prioritate persoanele ce posedă minimum studii medii și experiență în domeniu.
Așteptăm numai persoane care consideră că se pot adapta sistemului de lucru în echipă și profilului activității (relația comerciant-cumpărător).
Relații la tel. 032-219543, fax 032-213340.

# Ancheta din licee, o imensă bătaie de joc

■ în fața dezvăluirilor privind zeci de transferuri scandaloase, în legătură cu care se vehiculează șpăgi de peste 10 milioane, șeful IȘJ răspunde cu tupeu că a aprobat doar cazuri sociale ■ fenomenul transferurilor a cuprins majoritatea covîrșitoare a liceelor din Iași ■ la „Miron Costin" au venit în această toamnă 28 de copii și alți 21 au plecat spre licee mai bune ■

Ancheta Inspectoratului Scolar Judetean în legătură cu „admiterea neagră" este o bătaie de joc. După dezvăluirea a zeci de transferuri ale elevilor din clasa a IX-a, relatate de „Monitorul" în decursul ultimelor săptămîni, *Mihai Dumitriu* a prezentat, ieri, un raport superficial despre transferurile din scoli. Raportul este doar o înșiruire de motivatii, care nu aduce nici o lămurire în privința supraaglomerării de elevi din Liceul de Informatică sau a transferurilor aprobate pentru ca elevi cu medii modeste din scoli profesionale să ajungă la liceu.

Seful Inspectoratului Scolar spune senin că a aprobat doar cazuri exceptionale și cazuri sociale extreme, în timp ce, în mai toate liceele din Iasi, doar părintii cu dare de mînă au reușit să-și transfere copiii de la o scoală la alta. Singura lămurire pe care o aduce raportul depus de Mihai Dumitriu în fața prefectului de Iasi este că într-adevăr din comisia de aprobare a transferurilor în noul an școlar a făcut parte *Genovica Vulpoi,* inspector general adjunct, ea negînd acest lucru pînă acum. Mihai Dumitriu sutine că ISJ a verificat transferurile în șapte licee, dar în raport le îmbracă în anonimat pe cele verificate. Nu spune nici cîte foi de transfer au fost verificate de comisie și nici cîte cazuri erau aprobate de Inspectorat. „Monitorul" continuă să prezinte un nou caz, cel al Liceului „Miron Costin", în care au venit 28 de elevi, după ce au plecat 21.

### Dumitriu ascunde transferurile ilegale sub expresia „cazuri sociale"

Mihai Dumitriu sustine că a rezolvat doar cazuri sociale. El acceptă că s-a confruntat cu situatii care nu erau prevăzute în regulament și pe care le-a rezolvat în urma unor ***„memorii trimise de minister pentru a găsi soluții".*** Toate explicatiile șefului ISJ se leagă de situatiile sociale deosebite ale unor elevi orfani, unii chiar din casele de copii, de elevii care au solicitat eliminarea navetei și de cei din mediul rural. Pentru a lua ochii prefectului, Mihai Dumitriu a făcut referire în raport la două dintre cazurile prezentate de „Monitorul", cele ale elevilor ***Răzvan Ionel Cojocaru*** și ***Andrei Boroș,*** pe care le-a expediat în patru rînduri cu motivația „cazuri sociale". Cei doi copii au trecut de la școala profesională la clasa de Informatică a Liceului „Saligny", însă Mihai Dumitriu sustine că membrii comisiei ISJ au dat celor doi copii o șansă să urmeze cursurile unui liceu.

### Șeful IȘJ spune că a aprobat 216 transferuri

Pentru a sublinia greutătile pe care le-ar putea întîmpina un elev din mediul rural la școală în oraș, în raport se arată că 1.500.000 lei este suma minimă pentru a ține un copil într-un cămin din Iași, ***„fapt ce ar determina pe foarte mulți părinți să-și retragă copiii de la școală".*** Seful ISJ mai arată în raport că a solutionat conform regulamentului 216 cazuri de transfer din 374 depuse la Inspectorat, dintre care 142 au vizat probleme de domiciliu, 14 de frati gemeni, 21 de bolnavi, 9 cazuri sociale și 30 cu medii mai mari decît ultima medie de admitere. Seful ISJ ascunde transferurile incorecte în spatele cifrelor și a vorbelor populiste.

Mihai Dumitriu nu prinde în această statistică cazul lui Codrin Răileanu care a fost transferat la Liceul de Informatică deși are media 8,17, fată de 8,84 a ultimului admis. Seful ISJ nu spune nimic nici de ceilalti 24 de elevi transferati la Liceul de Informatică, supraaglomerînd clasele mai mult decît prevede legea. Dumitriu nu explică nici cum Raluca Ceucă a reușit să se transfere la Liceul „Vasile Alecsandri" după ce a trecut prin alte două școli, cu aprobarea ISJ. Mai mult, Mihai Dumitriu îi scuză pe directorii de școli prin faptul că anul acesta a fost pentru prima dată cînd admiterea s-a dat computerizat, iar aceștia au înteles mai greu metodologia de operare.

Cu fraternitate PSD-istă, prefectul Corneliu Rusu Banu s-a arătat multumit că are în sfîrșit un raport de prezentat presei, iar șeful ISJ că a rezolvat sarcina trasată: ***„Toate datele sînt pe masa prefectului",*** a declarat el sec.

Elena Grădinaru, director adjunct al Liceului „Miron Costin" spune că a aplicat regulamentul vechi pentru că cel nou a ajuns în școală după 20 septembrie

### Flux de transferuri la „Miron Costin": 21 plecați, 28 veniți

Așa cum arătam și în articolele trecute, numărul liceelor în care nu s-au făcut transferuri este foarte mic. La Liceul „Miron Costin" transferurile seamănă cu mareea. De la începutul anului școlar, 21 de elevi au plecat spre liceele „Mihai Eminescu", „Grigore C. Moisil", „Garabet Ibrăileanu" și „Alexandru Ioan Cuza". 12 fosti elevi ai liceului „Miron Costin", picati la admiterea din vară, au revenit prin transfer. Alti 16 elevi care stau în zonă au primit acordul directorilor Liceului „Miron Costin" pentru a veni să învețe în cartierul lor. ***„E o realitate că foarte mulți părinți au venit și ne-au cerut să le acceptăm copiii pentru că nu-i pot expune unei navete greoaie pînă în Tătărași sau în alte cartiere depărtate de Alexandru. Am studiat fiecare cerere și, pentru medii apropiate ultimei medii de la admiși, am aprobat transferurile",*** declară ***Elena Grădinaru,*** director adjunct al Liceului „Miron Costin". Întrebată dacă a respectat legea cînd a aprobat transferurile, directoarea răspunde ca și ceilalti directori că s-a orientat după vechiul regulament. ***„Noul regulament a sosit după 20 septembrie în școală",*** motivează Elena Grădinaru.

### „Mie nu mi-a permis buzunarul pentru a-mi transfera fata"

Adrian Herea s-a transferat la Liceul „Miron Costin" în condiții cu totul speciale. Cu media 8,37, băiatul a fost repartizat la admitere la „Al.I.Cuza", deși băiatul a optat pentru Liceul de Informatică, unde s-a intrat cu 8,84. Părinții lui Adrian au solicitat inițial transferul la Liceul de Informatică, însă nu i s-a aprobat cererea, deși media fiului lor este mai mare cu 20 de sutimi decît a lui Codrin Răileanu, transferat anul acesta la Informatică. ***„Am făcut cerere pe 26 septembrie la Liceul de Informatică și mi s-a dat număr de înregistrare. Cînd a venit rezoluția mi s-a spus să mai încerc în perioada de transferuri, adică în vacața intersemestrială, dar nu mai cred că avem vreo șansă",*** sustine mama lui Adrian Herea. Nesperînd să-și mai rezolve situația la Liceul de Informatică, soții Herea au preferat să își mute copilul de la „Cuza" la „Miron Costin", pentru ca măcar să fie aproape de casă. Adrian Herea nu a avut privilegiul celor 48 de copii transferati la licee de elită deși aveau medii mai mici ca ale ultimilor admiși; și multi sînt în situația lui.

Cu toate că la testarea de la capacitate a luat 9 la română, ***Lorena Boghiță*** nu poate să învețe unde și-ar dori, adică la Liceul „Mihai Eminescu". Nota la examen a Lorenei a fost 7,96 și acum este elevă la „Miron Costin", unde a fost repartizată după admitere. Mama ei ar fi vrut să o transfere, dar și-a dat seama că nu are cum să-și ajute fata: ***„Mie nu mi-a permis buzunarul pentru a-mi transfera fata. Am pregătit-o în particular din clasa a VII-a și am sperat că va obține medie bună. Să o fi transferat acum, cu media ei, fără bani și fără relații, mi-ar fi fost imposibil",*** a declarat mama fetei. **(Corina GÎLCĂ)**

## PE SCURT

### Zorilă a făcut puști și pistoale pentru 10 sate

După arestarea lui ***Vasile Zorilă***, din Mădîrjac, polițiștii au descoperit și alte arme de vînătoare confecționate artizanal de acesta. Țăranul a fost arestat preventiv joi sub acuzația de nerespectare a regimului armelor și munițiilor. Începînd cu anul 1981, cînd s-a eliberat din armată, ocupația principală a lui Zorilă a devenit confecționarea de arme de vînătoare. Miercuri după-amiaza, polițiștii ieșeni au organizat o acțiune pe raza comunei Mădîrjac, în urma căreia au descoperit mai multe asemenea arme confecționate artizanal. Patru persoane printre care și Zorilă au fost reținute. Imediat după prima acțiune a polițiștilor, s-au primit informații și despre alte persoane care dețin arme fabricate de Vasile Zorilă. La domiciliul fraților ***Mihai*** și ***Vasile Livadaru*** din comuna Mădîrjac a fost găsită o altă pușcă de vînătoare. Arma fusese dată de Zorilă drept plată pentru prestarea unor servicii. Celor doi frați li s-a întocmit dosar penal pentru deținere ilegală de arme și munitie. Politistii presupun că în satele din comuna Mădîrjac ar mai exista multe alte asemenea arme. **(Cătălin ȘTEFĂNESCU)**

### Se dezgheață atmosfera la Uniunea Scriitorilor din Iași

După ce, cu cîtva timp în urmă, filiala Iași a Uniunii Scriitorilor a dat un semn de transparență publicînd pentru prima dată lista nominalizaților la premiile anuale ale filialei, acum se întreprind alți pași. Se comunică tuturor scriitorilor faptul că, începînd din octombrie 2001, Uniunea Scriitorilor a inițiat burse de creație pentru membrii săi. Bursele constau în cazare și masă gratuită pentru cel mult o lună la Gura-Văii, localitate situată la 10 km de Drobeta-Turnu Severin. În acest scop, solicitanții vor întocmi proiecte de creație. De asemenea, Comitetul de conducere al filialei a aprobat realizarea unui site cuprinzînd două secțiuni: una de prezentare a organizației, cealaltă consacrată membrilor ei. Membrilor filialei le sînt solicitate datele necesare pînă la 22 noiembrie. **(Radu PĂRPĂUȚĂ)**

### O fată a scăpat cu viață din roțile trenului

O adolescentă de 14 ani poate spune că s-a născut a doua oară, după ce a văzut moartea cu ochii. ***Anca Mocanu*** a fost lovită aseară, în jurul orei 20.05, de trenul personal Iași-Mărășești la trecerea peste calea ferată (fosta barieră) care desparte Bdul Nicolae Iorga de Calea Galății. Tînăra se afla între linii și a încercat să se ferească de o locomotivă de manevră, moment în care a fost lovită de tren. Salvarea a ajuns la patru minute după producerea accidentului, transportînd-o apoi la Spitalul de Neurochirurgie. Anca Mocanu era în stare de șoc, primul diagnostic fiind traumatism complex cranio-cerebral. Martorii oculari au spus că Anca se certa cu un băiat chiar între liniile de cale ferată. După ce a fost lovită de tren, băiatul nu a mai fost văzut, iar fata plîngea strigînd: ***„Vreau acasă, că mă omoară tata".*** Locuind în apropiere, tatăl a ajuns imediat lîngă fiica sa, încercînd să o liniștească și repetîndu-i că totul se va termina cu bine, după care a însoțit-o cu Salvarea la spital. **(Bogdan P.)**

# Epidemie de dizenterie la Leagănul nr.1

Continuare din pagina 1A

Penciuc a răsuflat usurat cînd a aflat că nu conditiile din Leagăn au fost cauza îmbolnăvirilor: ***„S-a descoperit că o asistentă era purtătoarea bolii, astfel transmițîndu-se și la copii",*** a adăugat șeful DPC. Pînă la aflarea exactă a căilor de transmitere a bolii, cazul rămîne un mister și pentru medici.

### Ancheta DSP a arătat că o asistentă este purtătoarea bacilului dizenteric

La Spitalul de Boli Infectioase sînt internati 13 copii între 1 și 3 ani, proveniti de la Leagănul nr.1, bolnavi de dizenterie. Primii patru copii, internati la începutul săptămînii, prezentau dureri abdominale, diaree și febră, analizele de laborator confirmînd joi după-amiază că este vorba de dizenterie.

În cursul zilei de marți și joi au mai fost internati încă șase, respectiv trei copii, cu aceleași simptome.

Ancheta epidemiologică initiată de Directia de Sănătate Publică în unitatea de ocrotire a reliefat că una dintre asistente este purtătoarea bacilului dizenteric ***„shighella flexneri"*** și se caută identificarea modului în care s-au îmbolnăvit copiii.

Bacilul este eliminat din organism prin intermediul materiilor fecale și se poate transmite foarte ușor dacă mîinile nu sînt spălate corespunzător. ***„La ultimele controale în unitate, toate testele efectuate angajaților au fost negative. Dacă se transmitea prin intermediul alimentelor, toți copiii s-ar fi îmbolnăvit. Ancheta continuă pentru stabili exact ce s-a întîmplat",*** a precizat dr. ***Elena Duca,*** sefa compartimentului epidemiologic din DSP.

Copiii au fost internați la Spitalul de Boli Infecțioase

### Copiii au fost izolați pentru a preveni extinderea bolii

Fiind vorba de copii foarte mici, la aparitia primului scaun diareic au fost depistati rapid și duși la spital, tratamentul aplicat de timpuriu ducînd la o evoluție foarte bună. Copiii au fost internati pentru a-i izola de ceilalti și a preveni o răspîndire a bolii. După tratamentul cu antibiotice se fac analize ale coproculturilor de trei ori succesiv la diferite intervale de timp, iar dacă sînt negative, boala se consideră vindecată. ***„Este boala mîinilor murdare și poate apărea oriunde nu sînt respectate regulile de igienă personală. Au fost cazuri de dizenterie și în familii, cu transmitere de la mamă la copil; în acest caz, noutatea fiind numărul mare de persoane afectate",*** a precizat dr. ***Irina Teodorescu*** de la Spitalul de Boli Infecțioase. Dizenteria duce la deshidratarea organismului și, netratată la timp, în cazul unor organisme slabe, poate fi fatală. **(C. DONOSE, C. PRISACARIU)**

# Rusu Banu a primit o bilă neagră de la Năstase

■ premierul i-a dat avertisment pentru că nu s-a implicat în controlul DSP efectuat în școli ■ la teleconferința de ieri, el a cerut să fie demiși directorii școlilor în care agenții comerciali vindeau produse fără autorizație ■

În urma controlului întreprins de Direcția de Sănătate Publică (DSP) în județul Iași, unii directori de școală ar urma, potrivit premierului Năstase, să fie destituiți. El le-a comunicat ieri prefecților din județele Botoșani, Suceava și Iasi că o serie de directori de școli din județele pe care le conduc trebuie dati afară întrucît, în școlile lor, agenți comerciali vindeau produse fără certificate de calitate și fără a avea autorizație de comerț. Tot ieri, Năstase i-a dat un avertisment prefectului Corneliu Rusu Banu pentru că nu s-a implicat cum trebuia în controlul efectuat de DSP.

În fata ordinului lui Năstase, ***Mihai Dumitriu*** spune că nu va demite nici un director deocamdată și că va declanșa o anchetă proprie. Dumitriu afirmă că, în Iasi, DSP a verificat 40 de chioșcuri din școli. 11 patroni au fost amendați cu cîte 2 milioane de lei pentru că la aceste chioșcuri vindeau angajati care nu își făcuseră analize medicale, 3 patroni au primit avertisment pentru că vindeau alimente fără certificate de calitate, iar la Liceul „Garabet Ibrăileanu" chioșcul a fost închis definitiv pentru că nu era dotat corespunzător pentru comerț. La Liceul „Miron Costin" și la Școala nr. 3 din Pașcani, inspectorii DSP au descoperit că se vindeau produse fără ca societățile comerciale să dețină autorizație. **(Corina GÎLCĂ)**

# Se dă din nou startul la retrocedări

■ Guvernul a prelungit pentru a doua oară termenul de depunere a notificărilor

Termenul pentru depunerea cererilor de retrocedare a caselor naționalizate a fost prelungit cu încă trei luni.

Astfel, termenul în care persoana îndreptățită trebuia să notifice persoana juridică deținătoare că solicită restituirea în natură a imobilului, precum și termenul în care se vor reglementa, prin lege specială, modalitățile, cuantumul și procedurile de acordare a despăgubirilor bănești au fost fixate la 14 februarie 2002. Aceeași prevedere se aplică în cazul termenului pentru depunerea actelor doveditoare ale dreptului de proprietate, sau, în cazul moștenitorilor, a actelor care atestă această calitate.

Premierul Adrian Năstase a anuntat ieri că Guvernul urma să analizeze propunerea de prelungire a acestui termen, urmînd să stabilească dacă data-limită va fi 31 ianuarie sau 14 februarie 2002. Aseară, Guvernul a stabilit ca această dată să fie 14 februarie.

***„Prima prelungire acordată pînă la 14 noiembrie a fost corectă și a venit în sprijinul celor care revendică imobilele care le-au fost naționalizate. De aceea ne-am gîndit să acordăm un nou termen pentru depunerea notificărilor, avînd în vedere numărul acestora înregistrat pînă în prezent",*** a afirmat Năstase. Pînă la 14 octombrie, la nivelul țării, prefecturile au înregistrat aproape 45.000 de cereri, iar consiliile locale, peste 70.000.

La Iași, pe adresa Primăriei au sosit pînă acum aproape 1.200 de notificări privind retrocedarea imobilelor naționalizate, iar la Prefectură, peste 1.300 de cereri. **(B.P.)**

# Prefectul nu se simte în siguranță lîngă firmele de pază

Firmele de pază din întreg județul vor fi luate la bani mărunți. La fel și unitățile de stat care au contracte cu aceste firme și care au renuntat la serviciile Jandarmeriei sau ale gardienilor publici. Prefectul Corneliu Rusu Banu a declarat că va forma o comisie la nivelul Prefecturii, Direcției Generale de Finanțe și a Inspectoratului Județean de Poliție, care va verifica toate contractele pe care aceste firme de pază le-au încheiat cu societățile sau unitățile de stat. ***„Vom verifica și pe toți cei care au renunțat la contractele de pază cu jandarmii sau gardienii publici, în favoarea agențiilor de pază private. Vom vedea dacă unii care au datorii la bugetul de stat își permit să încheie asemenea contracte",*** a spus Rusu Banu. În teleconferința săptămînală cu prefecții și președinții consiliilor județene, premierul Adrian Năstase a dat dispoziție ca în toată țara să înceapă aceste controale. Premierul a spus că foarte mulți agenți economici, inclusiv strategici, au angajat „în mod suspect" firme de pază, unele dintre aceste societăți dovedindu-se ineficiente. ***„În unele cazuri, banii sînt reciclați, ca să nu spun altfel, prin aceste firme și se fac contracte supraevaluate. De asemenea, unele firme sînt acoperiri pentru a crea sisteme paralele de informații sau de contrainformații",*** a afirmat Năstase. **(B.P.)**

10 ani TVR IASI regional
vă invită la spectacolul:
„O nouă zi, același prieten !"
Fiți împreună cu echipa TVR IAȘI și:
TAXI
VIP NICU ALIFANTIS
CARAMEL CANDY
Foc de artificii
Vineri, 16 noiembrie 2001, ora 18⁰⁰, Piața Unirii
Vezi ce urmează ...

GAZE LINDE IMBUTELIATE Linde
Vă oferă:
S.C. ATTIS GROUP S.R.L.
Partener de distribuție Linde Gaz România
Iași
Calea Chișinăului, km 1
Tel: 094/780466
Fax: 032/240432
❒ Acetilenă
❒ Oxigen
❒ Dioxid de carbon
❒ Azot
❒ Gaze de protecție pentru sudură
❒ Argon
❒ Heliu
❒ Hidrogen
❒ Gaze speciale
în butelii și baterii de butelii
și hardware pentru exploatarea acestora: reductoare de presiune, accesorii pentru sudare și debitare

ROMÂNIA - ITALIA - ROMÂNIA
Erika Invest S.r.l.
MEZZANI G.
★★★★★
CURSE SĂPTĂMÎNALE CU AUTOCARUL
ARAD - VERONA - ARAD
REZERVĂRI:
Arad: Str. 6 Vînători nr. 2-4, Tel.: 057 210 866, Fax: 057 228 088
Verona: Via Calabria nr. 8, Tel.: 00 39045 890 10 81, Fax: 00 39045 891 91 68
Piatra Neamț: Str. Bistriței nr. 5, Tel.: 033 217 846, Fax: 033 217 846

DE ACUM CEI MICI AU CLUBUL LOR
IULIUS MALL
Iași, B-dul T. Vladimirescu, Tel/Fax 208500
mă joc cum vreau mă joc cum vreau mă joc cum vreau mă joc cum vreau mă joc cum vreau
9 noiembrie
TOAMNA CEA BOGATĂ
Serbare organizată de grădinite
10 noiembrie
KARAOKE LA KIDSLAND
Concurs de muzică
11 noiembrie
FACE PAINTING
Măști pictate pe fată

Să învățăm să alegem alimentele

# Otrava din borcanele magazinelor

Aditivii alimentari sînt ingrediente adăugate substanțelor, cum ar fi alimentele, produsele cosmetice etc., în scopul schimbării caracteristicilor acestora: stabilitate, aromă și perioada de valabilitate. Aditivii naturali au fost utilizați înainte, în aceleași scopuri. Acum, aditivii artificiali le-au luat locul, o dată cu dezvoltarea tehnologiei. În unele țări, există echipe care testează produsele din aceste puncte de vedere. Astfel, unii cercetători au stabilit că unii aditivi sînt dăunători pentru sănătate. În anumite țări, folosirea acestor aditivi este interzisă sau restransă. Unii producători precizează pe ambalajele alimentelor care aditivi sînt dăunători.

Dacă pe ambalaje s-ar utiliza întotdeauna adevărata denumire a acestor aditivi, totul ar fi simplu; acum însă se folosesc pe scară largă denumirile standard cum ar fi Exxx și, prin urmare, este aproape imposibil să ne dăm seama care sînt cei mai dăunători. Unii aditivi sînt exclusiv vegetali, însă majoritatea sînt de origine animală și artificială.

Aditivii sînt studiați și interpretați cu multă grijă, de către oameni care au cercetat îndelung această problemă. Pentru o viață sănătoasă, este important să utilizăm cît mai puține ingrediente dăunătoare în alimentație - de aceea, este de folos să știm cum să selectăm alimentele. Aditivii folosiți în alimentație de către firmele ce produc produse alimentare sînt: coloranți: **E100-E181**; conservanți: **E200-E290**, acizi, antioxidanți, săruri minerale: **E 296-385**, rășini vegetale, emulsificatori, stabilizatori: **E400-E495**, săruri minerale, agenți de anti-întărire: **E500-E585**, intensificatori de aromă: **E620-E640**, diverse: **E900-E1520.**

**În numărul viitor vă vom prezenta cei mai periculoși aditivi care se găsesc și în alimentele de pe piața noastră.**

Semnalele organismului nostru

# Plecați urechea: corpul e în suferință

**Bolile depistate din timp sînt mai ușor de tratat și de vindecat. De aceea este bine să fim atenți la semnalele pe care organismul nostru ni le trimite, din cînd în cînd, sau chiar mai des decît sesizăm noi.**

Astfel **dereglările de somn** pot fi provocate de mesele abundente sau de consumul de băuturi alcoolice și băuturi cu un conținut mare de cofeină. Chiar și Luna, în funcție de fazele ei ne mai poate aduce insomnie. Alte cauze sînt stresul, neliniștea sufletească precum și lipsa de mișcare. Dacă dereglările de somn sînt de cîteva ori pe săptămînă și durează mai mult de o lună trebuie să ne gîndim la boală.

În anumite cazuri în spatele tuturor enunțurilor de mai sus se pot ascunde diabetul, dereglările hormonale sau de metabolism, infecțiile sau stările de depresie.

**Pleoapele umflate** sînt cel mai adesea manifestarea lipsei de somn sau excesului de alcool. Și totuși cînd edemele se mențin mai mult de o săptămînă și sînt însoțite de dureri usturătoare și senzația de plenitudine și tensiune a ochilor trebuie să ne prezentăm la un specilaist pentru a verifica funcția rinichilor, a inimii și a glandei tiroide. Înainte de aceasta să ne gîndim dacă nu cumva poate fi vorba de o anume intoleranță la vreo cremă folosită, la fixative sau alte produse cosmetice nenaturale.

**Căderea părului.** În mod normal cad între 50-100 fire de păr pe zi. Mai mult de atît poate însemna lipsă de fier, probleme sufletești neînțelese și nerezolvate, dereglări hormonale. Nu trebuie excluse șampoanele, instrumentele de tuns, diversele infecții ale pielii corpului sau ale rădăcinii firului de păr.

**Petele de ficat** care-și schimbă culoarea. Se știe că adesea dereglările funcțiilor ficatului se manifestă în exterior prin apariția pe față a așa-numitelor pete de ficat. Dincolo de faptul că trebuie să nu intereseze funcționarea normală a ficatului, să vedem dacă nu este vorba despre un cancer de piele atunci cînd aceste pete își schimbă brusc culoarea, forma, mărimea.

**Vîjîitul în urechi.** Cînd manifestarea aceasta ține mai mult de o oră sau devine tot mai puternică putem să ne gîndim la existența unui dop de ceară, la o răceală puternică, efectele secundare ale numitor medicamente, ale muzicii ascultate la maxim sau la începutul manifestării unui traumatism mai vechi. De vină poate fi și ingustarea vaselor de sînge din zona respectivă producînd astfel dereglări ale irigării cu sînge la nivelul urechii interne. Acestea pot declanșa chiar o pierdere bruscă a auzului sau zgomote permanente în urechi.

**Sîngerările prelungite la femei.** La femeile tinere pot oricînd apare dereglări hormonale datorate, de cele mai multe ori, unor probleme psihice, formarea de chisturi uterine, infecții puternice netratate corect, poziționări defectuoase ale oaselor chiar și îmbrăcămintea foarte strîmtă. După 45 de ani pot semnaliza intrarea în perioada de menopauză. Dacă menstra este foarte dureroasă, durează mai mult de șapte zile și dacă sîngerările nu încetează după două-trei menstre este cazul să vă alarmați și să căutați un specialist în domeniu pentru diagnosticarea bolii.

**Presiunea sau durerile în zona pieptului.** În general este vorba despre acumularea de lichid în țesuturi, înaintea sau în timpul ciclului. Ea este produsă de așa-numitul sindrom premenstrual. Nu putem exclude efectele pilulei anticoncepționale sau carența de vitamina B6.

**Arsurile la stomac.** Ca urmare a kilogramelor în plus, a stresului, a alcoolului și nicotinei, consumului exagerat de alimente și nemîncării după ingurgitarea acestora se poate produce o slăbire a mușchiului dintre esofag și stomac care nu se mai închide bine. Ca urmare, acidul gastric urcă în esofag și atacă mucoasa. Și pentru că este acru, apare senzația de arsură. Urcarea permanentă a acidului gastric provoacă deseori congestii. Cînd durerile sau arsurile încep să se manifeste incontinuu sau durează mai mult de trei săptămîni trebuie să ne alarmăm.

**Arsurile la urinare.** Cel mai adesea indică o infecție la uretră, stări pshice defavorabile, imunitate scăzută. La femei, uretra fiind mai scurtă prin ea pot pătrunde mai ușor agenții patogeni. O cistită netratată poate duce la îmbolnăvirea rinichilor.

În numerele următoare vom oferi, pe rînd, sfaturi și remedii naturiste pentru cele semnalate mai sus. Așteptăm și sfaturile dumneavoastră sau remediile pe care le-ați folosit pentru a vă trata diferite boli. **(Elena PARASCHIV)**

Lună plină în noiembrie 2000 văzută în statul Texas, USA

# Fazele Lunii și influențele lor zilnice

**În perioada care urmează Luna continuă să ne influențeze viețile. Cu cît vom profita mai mult de forțele ei cu atît vom avea o viață mai sănătoasă. În această perioadă Luna continuă să fie în descreștere. Este bine de știut că aceste zile sînt extrem de favorabile dezintoxicării organismului și este bine să începem curele de dezintoxicare pentru că pe data de 15 noiembrie se instalează Luna Nouă. Această zi este importantă pentru că este punctul maxim pentru dezintoxicarea organismului.**

**10-11 noiembrie.** Luna în Fecioară guvernează organele digestive: stomacul, intestinul gros și subțire, splina și pancreasul. Tot ce se va face în scop preventiv și curativ în aceste zile pentru aceste organe are efect dublu benefic. De aceea nu încărcați stomacul cu mîncăruri grele pentru că efectul dăunător nu va aștepta să apară. Cei sensibili cu stomacul vor avea probleme cu digestia dacă nu vor lua măsuri. Începerea unui post în aceste zile este tocmai ideal. Zilele au caracter uscat și răcoros fiind zile de pămînt. Activitățile legate de pămînt și pădure sînt favorizate. Se poate bea infuzie de urzică pentru purificarea sîngelui.

**12-13 noiembrie.** Luna în Balanță este cu zile limpezi. Energia zodiei este neutră și echilibrată. Organele guvernate de aceste zile sînt: rinichii, vezica urinară și șoldurile. Nu se fac operații chirurgicale pe aceste zone și de asemenea tot ce se face în scop curativ pe aceste organe are efect dublu benefic. Se beau multe lichide mai ales după amiaza.

**14-15 noiembrie.** Luna este în Scorpion. Aceste zile au un efect foarte puternic asupra organelor sexuale și a tractului urinar. Tot ce se face în aceste zile în scop preventiv și curativ pentru aceste organe are dublu efect binefăcător. În aceste zile gravidele ar trebui să evite efortul fizic. Picioarele trebuie ferite de frig. Sînt recomandate băile de șezut cu coada șoricelului în cazul unor afecțiuni feminine și coada calului pentru afecțiuni ale rinichilor.

**15 noiembrie** este Luna Nouă: capacitate maximă de dezintoxicare a organismului. Este o zi propice pentru post, pentru a începe noi activități și pentru a lăsa fumatul.

**16 noiembrie**. Zi guvernată de Săgetător, de regulă, uscată și călduroasă numai bună pentru plimbări pentru cei antrenați. În această zi sînt indicate operațiile chirurgicale pentru splină, stomac și pancreas. Tot ce îngreunează coapsele, coccisul și vertebra sacrală au un efect mai dăunător decît în alte zile.

# Metode naturale pentru tratarea antraxului

Antraxul este o boala infecțioasă acută cauzată de bacteria Bacillus anthracis care formează spori. Antraxul se întîlnește în special la animalele vertebrate sălbatice și domestice (vaci, oi, capre, cămile, antilope și alte ierbivore), dar poate apare și la oameni cînd aceștia sînt expuși la animale infectate sau la produse provenite din animale infectate.

Deoarece Antraxul este considerat un potențial agent biologic de luptă într-un război bacteriologic, Departamentul Apărării al Statelor Unite a ordonat vaccinarea obligatorie a întregului personal militar împotriva antraxului.

Antraxul este specific regiunilor agricole și în crescătoriile de animale. America de Sud și Centrală, Europa sudică și de est, Asia, Africa, regiunea Caraibelor și Orientul Mijlociu.

Medicul poate prescrie antibiotice eficiente. Pentru a da rezultate însă tratamentul trebuie început la timp. Lăsat netratat antraxul poate fi fatal.

Medicina naturistă are și ea cîteva remedii pentru tratarea acestei „bube negre". Tratamentul general adoptat în acest caz este dezintoxicarea organismului prin regim alimentar și plante medicinale, argilă pe cale internă în fiecare dimineață.

**Varza**, cunoscută de toți poate ajuta în tratarea acestei boli. Se fac pansamente cu frunze crude. Se aleg trei frunze mari, se spală foarte bine, se îndepărtează nervurile mai groase apoi se strivesc separat cu un făcăleț sau cu o sticlă pînă apare sucul la suprafața foii de varză. Se aplică pe locul afectatîn straturi de 1-2-3 frunze care se acoperă cu o pînză groasă și se bandajează lejer. Pansamentul se menține la locul respectiv între două și patru ore sau toată noaptea. Dacă apar senzații de fierbințeală la locul resspectiv se reîmprospătează cu frunze proaspete și se continuă așa pînă la eliminarea totală a supurației.

**Argila** se aplică sub formă de cataplasme groase ce vor fi menținute circa o oră. Se fac cîte 4-6 cataplasme pe zi. Tratmentul se ține pînă la sfîrșitul supurației. Pregătirea cataplasmei cu argilă este relativ ușoară: se pune argila într-un mojar și se face praf apoi se amestecă continuu cu apă pînă se obține o pastă mai moale. Din ea se pregătesc cataplasme de 1,5-2 cm ce se aplică pe o suprafață care să depășească regiunea tratată.

**Ceapa** este și ea folosită cu succes la tratarea bubei negre. Cataplasma din ceapă coaptă în cuptor va fi lăsată o oră peste zona afectată.Aceste rețete se pot folosi și în cazul furunculelor și abceselor.

www.stiintenaturiste.ro

## Link-ul ARCePs și altele

**http://www.onlinemedia.ro/ ARCePs /index.htm**

Site-ul prezintă ASOCIAȚIA ROMÂNĂ pentru CERCETĂRI PSIHOTRONICE, înființată în anul 1990, care este o organizație științifică interdisciplinară ce activează în București.

Ea grupează specialiști din diferite domenii, a căror preocupare comună este studiul fenomenelor de interacțiune la distanță de tip energetic și informațional, între organismele vii și între acestea și mediul ambiant, fenomene în care este implicat în mare măsura psihicul uman, conștient sau inconștient și care constituie obiectul de studiu al psihotronicii. Site-ul este reprezentativ pentru asociație și conține tot ce înseamnă acest ONG, conducere, aspirații domenii de activitate etc.

**http://taoline.tripod.com/**

Despre tao. Site-ul conține oferte de lucru pentru traducători, cărți despre taoism în format electronic. Acest site tratează problemele taoismului filozofic, tao-chia, care a înflorit în perioada Statelor Combatante, în China antică. „Taoismul filozofic" este numele sub care sînt înmănunchiate personalități ca Lao-tzu, Chuang-tzu, Lieh-tzu, Yang-tzu și operele lor. De pildă, celebra Tao-te ching este lucrarea care se bucură de o apreciere unanimă în lumea occidentală modernă.

Tot aici găsiți viața și opera celui de-al șaselea patriarh al Ch'an-ului, Hui Neng, care are foarte multe în comun cu taoismul primitiv. În plus este inclus și studiul celebrei I-ching, sau Cartea Schimbărilor, pentru a dezbate pe marginea principalelor noțiuni familiare filozofiei antice chineze.

**http://www.holistic.home.ro/**

Puțină istorie și cîteva informații despre chiromanție, aromaterapie, cristalografie, iridiologie.

**http://www.lme.ro/~byblos/**

Bibliotecă electronică interactivă românească la care puteți deveni colaboratori și dumneavoastră. Aici găsiți și cărți de Omraam Mikhael Aivanhov, multe nepublicate în limba română.

**http://www.wicca.go.ro**

Site românesc destinat magiei WICCA. Prima pagină conține un avertisment că ***„deși acest site nu conține materiale interzise minorilor, nu vom fi trași la răspundere pentru nici un fel de stricăciuni, karmice sau de altă natură, pe care le-ați putea suferi"***. Încercați dacă aveți curaj!

# Cosmetică de sezon

**Pentru femeile care au destul timp pentru a face o cremă prezentăm astăzi una pe bază de banane. Înainte de aplicarea măștilor sau a cremelor curățați fața cu lapte demachiant sau cu un „sos" de argilă pe care îl îndepărtați apoi cu apă călduță din abundență.**

## Cremă de banane

Pentru a produce crema de banane se amestecă un sfert dintr-o banană coaptă bine cu o linguriță din crema dvs. obișnuită, o linguriță de suc proaspăt de lămîie și o linguriță de ulei de măsline. Se amestecă într-un vas de sticlă cu o spatulă de lemn sau pur și simplu cu coada lingurii de lemn ingredinetele de mai înainte pînă se obține o pastă omogenă. Crema astfel obținută se poate utiliza cîteva zile de la preparare pentru îngrijirea feței, gîtului și decolteului. Are rolul de a hrăni și rehidrata pielea. Crema astfel obținută se păstrază la frigider.

## Cîteva rețete mici

- Pentru ca pielea dvs. să rămînă fragedă și proaspătă, fabricați o loțiune dintr-un amestec în părți egale din suc de lămîie proaspăt, glicerină și apă de colonie.
- Pentru ridurile de pe față aplicați o mască de piure de mere amestecat cu lapte în părți egale, timp de 20 de minute. După aceea, clătiți cu apă călduță și masați ușor fața.
- Și, dacă aveți pistrui și vreți să scăpați de ei folosiți o loțiune obținută din suc de lămîie proapăt puțin sărat. **(Elena PARASCHIV)**

# Apariții în librării

## Ghidul nutriției și alimentației optime

*Dana Simu, Gabriela Roman, I. Szilagyi*
*Editura Dacia*

Se spune că „alimentația este cel mai important factor de mediu extern care influențează organismul" iar un proverb chinez avertizează că „bolile intră prin gură". Cartea vine să prezinte cîteva date tehnice despre kcal, indicele de masă corporală etc. și recomandări nutriționale, comportamentul alimentar, un ghid alimentar și recomandări practice.

## Remedii naturale pentru tratamentul bolilor la domiciliu

*dr. Aurel Popescu Bălcești*
*Editura Triumf*

Această carte conține diferite tratamente naturale simple care se pot aplica în condițiile casnice precum și remedii care pot alina diferite suferințe.

## Remedii Homeopatice - trăsături simbolice

*dr. Mihai Tetraru*
*Editura Spiru Haret*

Cu o prefață de dr. Ioan Teleianu, președintele Societății Române de Homeopatie, cartea tinde a defini trăsături specifice simbolice unui număr mare de remedii.

Cartea evidențiază unele trăsături simbolice care se adaugă, dinalt unghi, la cele deja cunoscute. Autorul reușește să abordeze un unghi mai subtil al personalității remediilor homeopatice.

## Muzică terapeutică anti-stress

*Editura Themis Art*

Compact îngrijit de dr. Botez V. Mihai

# Am primit de la cititori

In urma articolului nostru de sîmbăta trecută, ***„Zece rețete pentru răceli"***, unul dintre cititorii noștri, ***Constantin Rață***, de pe strada Nicolina nr. 20, ne-a trimis la redacție două rețete eficace, după spusele dumnealui, pentru tusea convulsivă: ***„Pentru a calma tusea convulsivă faceți o infuzie de frunze de gutui (30g la un litru de apă). Această infuzie dacă o amestecați cu apă de flori de portocal favorizează somnul și este utilă nevropaților. Și, dacă doriți o rețetă mai scumpă dar foarte eficientă folosiți laptele de migdale pentru accesele violente de tuse. Eu, îl fac acasă astfel: o mînă de migdale le înmoi cîteva minute în apă călduță. Le curăț apoi de coajă și le pisez cu puțină apă rece pînă obțin o pastă. Diluez pasta apoi cu apă și dizolv și ceva miere. Apoi strecor totul printr-un tifon fin. Compoziția este foarte bună pentru accesele de tuse ce nu se mai termină".***

Mulțumim pentru aceste leacuri și așteptăm și alte rețete de la cititorii noștri pe adresa redacției:

**str. Smîrdan nr. 5 sau naturist@monitorul.ro**

CRONICA BIZARULUI

**O placă de alabastru, veche de peste 4000 de ani, a fost descoperită, destul de straniu, într-un mormînt din Sakkara, oraș la nord de Cairo. Arheologii au aflat astfel că este cel mai vechi, mormînt descoperit pînă acum și aparține unui doctor din Sakkara. Cu această placă, cu ajutorul hipnozei, doctorul transmitea învățăturile și rețetele medicale elevilor săi. Inscripțiile de pe acest obiect arată cîteva rețete medicale din acea vreme.**

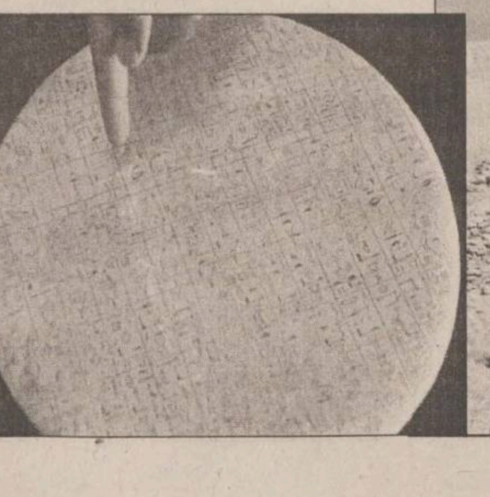

REȚETA SĂPTĂMÎNII

# Să tratăm bronșita cu o supă călugărească

Pe șoseaua spre Roman, dincolo de Strunga, drumul de desparte. Pe dreapta pleacă o cale ce umblă pe sub pădure pînă la mînăstirea de maici. Călătorul obosit și la vreme tîrzie poate adăsta o clipă și își poate astîmpăra foamea cu o supă călugărească numai bună de vremea-i ploioasă. De cumva mai dorește și altă dată poate cere rețeta care este destul de simplă: spălă bine și taie în bucăți morcovi (3-4) pătrunjel rădăcină (2-3 bucăți), ceapă mare (3 bucăți), vre-o două căpățîni de usturoi și aruncă totul într-o oală. Poate se pierd pe acolo și unu-doi cartofi. Lasă să fiarbă la foc domol cît se moaie un pic legumele apoi toarnă un litru de lapte și mai lasă un clocot. Cînd e gata, dă deoparte oala, taie un ardei gras în patru și puțin pătrunjel verdeață, aruncă-le înăuntru și pune capac să stea un sfert de ceas să moaie un pic ardeiul.

Apoi servește în castroane de lut în care pune ceva crutoane. De nu-ți plac crutoanele înainte de a pune laptele în supă fă gălușteIe de ou, galbene ca puii de găină.

**Poftă bună!**

Pagină realizată de Manuela MAFTEI

# Un șef nou la Garda Financiară Iași

## ■ la numai 36 de ani, Marian Bosianu a devenit comisar șef interimar

***Marian Bosianu (foto)*** a fost numit ieri în functia de comisar șef interimar la Garda Financiară Iași. ***Viorel Gavril,*** care ocupa această functie de aproximativ 40 de zile, a rămas comisar șef adjunct. În vîrstă de 36 de ani, Bosianu lucrează în cadrul Gărzii de 6 ani. ***„Încă nu se știe data la care va fi organizat concursul pentru ocuparea postului de comisar șef. Deocamdată sînt interimar“***, a spus acesta.

Marian Bosianu s-a născut în Iasi. A terminat Liceul Economic nr. 1, după care a urmat cursurile Institutului de Stiinte Economice, sectia de economie industrială. În timpul facultății a lucrat la fosta IPA (actuala ASAM). De aici a venit la Garda Financiară. Este căsătorit și are un băiat în vîrstă de 6 ani. ***Victorel Lupu,*** șeful Directiei Judetene de Finante, a spus, cu ocazia numirii, că ***„Marian Bosianu este un tînăr care a crescut odată cu Garda. Dorim să schimbăm atitudinea fată de contribuabil: să fim politicoși, dar mai fermi“***. Subprefectul Nicolae Ivanciu a afirmat că ***„această numire este binevenită, fiind foarte important să fie aduși tineri la conducerea instituțiilor. Entuziasmul lor le scoate pe acestea din amorțeala în care intră“***. **(C. P.)**

# Politicile monetare nu mai pot ține loc de reformă

## ■ avertizează specialiștii Băncii Naționale

Politicile monetare ale Băncii Nationale nu mai pot înlocui la nesfîrsit reforma în sectorul real, arată economistul-șef al BNR, ***Valentin Lazea.*** Un studiu realizat de acesta arată că deprecierea monedei nationale, pentru a stimula exportatorii și, implicit, cresterea economică nu va mai putea fi utilizată în viitor de banca centrală, deoarece aspiratiile noastre de integrare în Uniunea Europeană ne obligă să avem o apreciere reală a leului. În aceste conditii, compromisul pentru salvarea exportatorilor și a contului curent trebuie găsit în dezvoltarea politicilor de reformă în celelalte domenii, astfel încît acestea să stimuleze competitivitatea exporturilor românești.

### Aprecierea leului este obligatorie

***„Vin vremuri grele“,*** avertizează consilierul guvernatorului BNR, ***Lucian Croitoru.*** Potrivit afirmatiilor sale, lipsa de restructurare în sectorul real nu mai poate fi suplinită prin compensări pe seama deprecierii leului. Nici eventualul coș valutar, cerut cu insistentă de exportatori în ultima perioadă, nu poate reprezenta o solutie. ***„Trebuie intensificate eforturile pentru eliminarea deficitelor de competitivitate, pe care pînă acum le-am compensat pe seama deprecierii monedei nationale. În viitor, nu vor mai merge astfel de soluții, pentru că integrarea în Uniunea Europeană cere o apreciere mai rapidă a leului în termeni reali“***, precizează Lucian Croitoru.

Și economistul-șef al băncii centrale consideră că aprecierea reală a leului este absolut obligatorie din perspectiva integrării în Uniunea Europeană, chiar dacă riscă să lovească în interesele exportatorilor. Veniturile încasate de acestia în valută se diminuează în momentul în care sînt transformate în lei dacă moneda natională devine mai puternică, adică dacă un dolar sau un euro încasat înseamnă mai puțini lei. Pînă acum, politica de depreciere a monedei nationale a stimulat exportatorii si implicit cresterea Produsului Intern Brut, la care acestia au contribuit substantial. În viitor, deprecierea leului nu va mai putea fi folosită în acest scop, cresterea veniturilor din export trebuind să fie sustinută prin cresterea competitivității. Pentru aceasta sînt, însă, necesare măsuri de reformă în sectorul economiei reale.

***„Aprecierea reală a leului în raport cu dolarul este absolut necesară pentru că ne ajută să obținem un Produs Intern Brut pe cap de locuitor mai mare și să fim astfel mai ușor integrabili în Uniunea Europeană“***, afirmă consilierul guvernatorului BNR, ***Lucian Croitoru.*** Potrivit afirmatiilor sale, criteriile de integrare stabilite la Copenhaga presupun îndeplinirea a cel putin două conditii: să avem o economie de piată functională și să facem fată concurentei de pe piata europeană.

**BNR nu va mai putea suplini prin politica de depreciere a leului absența restructurării în economie**

### În coada Europei la indicatorul PIB/locuitor

Economistul-șef al băncii centrale, Valentin Lazea, arată că Uniunea Europeană ar putea închide ochii la neîndeplinirea criteriilor de convergentă nominală a economiei noastre la economiile occidentale, însă nu va închide niciodată ochii la neîndeplinirea criteriilor de convergentă reală. Concret, este vorba despre Produsul Intern Brut pe cap de locuitor exprimat în dolari, de ponderea industriei și a ramurilor non-agricole în PIB, de gradul de deschidere a economiei (schimburile comerciale externe raportate la PIB) și de ponderea exporturilor spre UE în totalul exporturilor realizate.

Aprecierea reală a leului este esentială pentru ca unul dintre criteriile de convergentă, si anume PIB/locuitor exprimat în dolari, să crească. În momentul de fată, acest indicator nu reprezintă în România decît 27% din media Uniunii Europene, tara noastră situîndu-se pe penultimul loc între tările candidate din acest punct de vedere, nereușind să depăsească decît Bulgaria, unde indicatorul nu reprezintă decît 24% din media UE. ***„Dacă în Slovacia, Produsul Intern Brut pe locuitor a crescut de la 2.200 dolari la 3.900 dolari în 1999, în România stagnează de cîtiva ani la 1.500-1.600 dolari/locuitor, pentru că leul s-a depreciat an de an fată de moneda americană“***, arată Valentin Lazea. **(Oana OSMAN)**

# Pe scurt

### Adrian Năstase: Angajamentele din programul de guvernare au fost realizate

Angajamentele asumate prin programul de guvernare au fost realizate, a declarat premierul ***Adrian Năstase,*** vineri, în cadrul teleconferinței cu prefecții, evaluînd activitatea economică a primelor nouă luni ale anului 2001. Productia industrială pe primele nouă luni ale anului a fost mai mare cu 9,6 la sută comparativ cu cea din aceeași perioadă a anului trecut din aceeași perioadă, iar exporturile au totalizat 8,6 miliarde de dolari, cu 13,6 la sută peste nivelul celor din primele nouă luni ale lui 2000. În septembrie, rata inflatiei a fost 1,9 la sută. Rata medie lunară a inflației în cele nouă luni a fost de 2,2 la sută, fată de 3 la sută în perioada corespunzătoare a anului trecut. Rata șomajului în septembrie 2001 a fost de 7,8 la sută, în timp ce în aceeași lună a anului trecut aceasta înregistra valoarea de 10,2 la sută.

### Scăderea subvenților va afecta recolta de grîu

Diminuarea valorii subventiilor acordate producătorilor cultivatorilor de grîu va avea un impact negativ asupra productiei de anul viitor, prin obținerea unor cantități mai mici și de o calitate mai slabă, a declarat, vineri, președintele Asociatiei Naționale a Morarilor și Brutarilor (ANAMOB), Viorel Marin, în cadrul simpozionului „Simopan 2001“. ***„Procesatorii au solicitat Ministerului Agriculturii, Alimetației și Pădurilor (MAAP) ca aceasta primă să fie echivalentă cu cel puțin 30 de dolari pe tonă, întrucît suma prevăzută de 540 lei/kg este foarte mică, iar diferența dintre cerere și ofertă la acest produs este de 30 de dolari pe tonă“***, a afirmat Marin. El a adăugat că, pentru reducerea costurilor de producție și de procesare, asociația solicită eliminarea taxei de drum, inclusă în prețul motorinei și al altor combustibili utilizati în producție și procesare. Ministerul Agriculturii intenționează ca subventiile incluse în bugetul de stat pentru agricultură pe anul 2002 să fie acordate pe produs, renuntîndu-se la sistemul de cupoane sau la plata unui milion de lei la hectarul lucrat, întrucît aceste subvenții pot fi mai bine administrate și mai transparente. Pentru o cantitate de 3,5 milioane de tone de grîu, se acordă o primă de 540 de lei pe kilogram.

### Republica Moldova propune conversia unei datorii către România

Autoritățile de la Chișinău au propus României conversia unei datorii în valoare de trei milioane de dolari, pe care Republica Moldova nu o poate achita, în plata pentru difuzarea pe teritoriul acestei țări a programelor canalului unu al Televiziunii Române (România1). Propunerea are în vedere plata pentru transmisii televizate pe o perioadă de patru ani, cu începere de la 1 iulie 2002. Cele trei milioane de dolari restante reprezintă ultima tranșă dintr-un credit, în valoare totală de 14,5 milioane de dolari, contractat în septembrie 1993. Condițiile împrumutului, acordat fără dobîndă, sînt o perioadă de scadentă de opt ani și o perioadă de grație de doi ani. După ce, la începutul anului, cele două părți au convenit să prelungească termenul de rambursare a împrumutului pe perioada 2000-2005, Republica Moldova a achitat două transe, în valoare totală de 11,5 milioane de dolari.

# Romil Service a deschis o stație de inspecție tehnică

## ■ aici se pot monta și sisteme de supraveghere a mașinilor prin satelit

O nouă statie de Inspectie Tehnică Periodică (ITP) este disponibilă în Iasi, începînd de luni, 12 noiembrie 2001. Această statie ITP este situată pe drumul national Iasi-Tomesti la km 2 și este o investitie a firmei Romil Service. Deschiderea oficială a acestei statii a avut loc ieri, în jurul orei 12. Panglica a fost tăiată de către directorul firmei Romil Service, ***Mihail Pascal,*** și de către șeful Registrului Auto Român (RAR), ***Octavian Varvara. „Noua stație ITP este o franciză cumpărată de la RAR“***, după cum declară domnul Octavian Varvara. ***„Cu statia ITP, Romil Service își urmează misiunea, și anume oferirea unui serviciu complet în domeniul auto“***, se arată în comunicatul de presă, semnat de directorul de marketing, ***Teodora Diaconu.*** Această statie poate deservi două fluxuri de clienti si poate efectua inspectia tehnică periodică pentru remorci si semiremorci ce depăsesc greutatea de 500 kg, preluînd datele pe calculator. Tot cu această ocazie Romil Service instalează celor interesati sistemul de monitorizare și supraveghere a automobilelor (Net Sat-GSP). Acest sistem este un produs al firmei bucureștene CEMI, iar cei de la Romil Service îl distribuie în zona Moldovei. Orice mașină care are instalat un dispozitiv miniatural GSP (Global Pozition System) poate fi depistată prin satelit oriunde în Europa. Semnalul de alarmă este vizualizat pe computer, în centrală. Cei care au instalat un astfel de sistem pot primi pe telefonul mobil un mesaj cu datele de localizare a autovehiculului lor. De asemenea proprietarii de firme de transport pot afla în orice moment traseul urmat de mașinile lor și dacă au suferit vreo defectiune. Astfel se reduce riscul de furt și, în plus, firmele de asigurări oferă reduceri majore la politele de asigurare Casco celor care au instalat un astfel de sistem. Procentul reducerii este situat între 5% si 25%. Sistemul poate fi achizitionat prin plata integrală a 1400 de dolari și contractarea unui abonament de prestări servicii GSP în valoare de 23 dolari/lună. De asemenea se poate achizitiona numai abonamentul la Net Sat, costul dispozitivului GSP fiind inclus în abonamentul în valoare de 688 dolari/an. **(Dan CONSTANTIN)**

WHO'S WHO

# Cine este patronul grupului de firme „Tester“?

## ■ Bogdan Pițigoi a început cu distribuția din „ușă în ușă“ și a ajuns la o cifră de afaceri de 225 miliarde de lei

Are 32 de ani și aproape tot ce și-ar dori 99% dintre ieșeni. Conduce masini scumpe si are o iubită pe care o consideră femeia ideală. Nici măcar dusmanii nu îl pot acuza că s-a folosit de banii lui „tăticu“ pentru a prinde cheag, cum spun țăranii despre unul din gospodarii satului ajuns în frunte. Și totuși cine este omul Bogdan Pițigoi, patronul grupului de firme „Tester“? În zece ani a înteles că important este să faci totul echilibrat, cu măsură. ***„Acum cîtva timp a venit în vizită la mine un consilier de prin Germania care mi-a spus - Bogdan, ai grijă că dacă nu ești atent s-ar putea ca la 60 de ani să nu vezi lîngă tine decît acest scaun gol - arătînd spre unul din scaunele din biroul meu. De atunci am hotărît să mai acord și vieții mele personale un pic de atenție“***, mărturisește ***Bogdan Pițigoi (foto)***. S-a născut în Roman, în 1969 și s-a mutat la Iași cînd avea 16 ani. Provenea dintr-o familie cu venituri destul de bune. Nu se făcea ca fiul unor intelectuali, tatăl fiind avocat, iar mama profesoară, să nu fie și student. ***„Am început după armată anul întîi la TCM, care a fost de altfel și singurul. Eram înnebunit, la fel cum sînt și acum, după motoare. Am renunțat la TCM după primul an, din două motive. Primul a fost faptul că mi-am dat seama că ceea ce se învăța în facultate nu prea concorda cu ceea ce credeam eu că se face la TCM. Pînă la urmă am început Dreptul, în 1995. Iar al doilea, deși, recunosc, nu la fel de important, începusem să lucrez ca agent comercial la firma Gama, firma tatălui meu, și nu prea mai aveam timp de altceva. Vreau să vă spun cu toată sinceritatea că tatăl meu era mai exigent față de mine decît față de ceilalți salariați și pentru asta îi mulțumesc“***, spune Pitigoi. Prima afacere pe cont propriu a început-o cînd avea 23 de ani. ***„Din întîmplare am aflat că grecii de la Star Foods aveau nevoie atunci de un distribuitor al produselor pe zona Moldovei. Mi-au deschis linie de credit și așa a început totul“.*** Cu o Dacia Break din 1987, Pitigoi distribuia cornurile Star Foods umblînd cu geanta din ușă în ușă. De la distribuția din „ușă în ușă“, a ajuns acum la o cifră de afaceri situată undeva la 225 miliarde de lei si răspunde de asigurarea salariilor a 710 oameni. ***„Ca să fiu foarte sincer, eu detest ca oamenii să facă treabă doar pentru că vine șeful. Visul meu este ca cei care sînt angajați la mine, indiferent de funcția pe care o au, să-mi explice de ce cred ei că nu merge bine treaba în sectorul în care lucrează. Dar nu mă interesează numai reclamațiile. Eu vreau să-mi vină cu soluțiile pe care ei le propun pentru rezolvarea problemelor. Eu nu sînt atotștiutor“***, consideră Pitigoi. În afară de firma de distributie „Tester“, în cîtiva ani Pitigoi și-a dezvoltat continuu afacerile, investind într-o fabrică de confectii, într-o fabrică de fibră de sticlă sau în domeniul imobiliar. Si cum mașinile au rămas marea sa pasiune, a devenit dealer Ford și reprezentant regional pentru Mercedes. **(Ana PRODAN)**

# A crescut numărul IMM-urilor care au avut profit în 2000

Numărul firmelor mijlocii care au obtinut profit în anul 2000 a fost mai mare cu 25% comparativ cu anul anterior, iar totalul întreprinderilor mici profitabile a crescut cu 22%, a declarat, ieri, ***Ovidiu Nicolescu,*** președintele Consiliului National al Întreprinderilor Private Mici și Mijlocii, la cea de-a IX-a editie a Topului Național al Firmelor Private din România.

Nicolescu a spus că IMM-urile private au beneficiat de pe urma înfiintării ministerului pentru acest sector și a aplicării Legii 133/1999 privind stimularea întreprinzătorilor privati pentru înfiintarea și dezvoltarea întreprinderilor mici si mijlocii. La sfîrșitul anului trecut, în România erau înregistrate 407.878 de întreprinderi mici și mijlocii, adică o societate la 55 de locuitori, rata de crestere a numărului de IMM fiind de 1,2%, în conditiile existentei a 5.237 de firme nou înfiintate. Din totalul firmelor active, 44% au obtinut profit, 38% au înregistrat pierderi, iar 18% au raportat profit zero. Consiliului National al Întreprinderilor Private Mici și Mijlocii a acordat premii pentru întreprinderile private, în functie de profitul brut înregistrat în anul 2000. Din rîndul microîntreprinderilor, cele trei premii au fost obtinute de Udan Exim Slobozia, care a înregistrat un profit brut de 58,1 miliarde de lei, Izochim Trading București, cu 47,5 miliarde de lei și Wiee Romania București, cu 43,9 miliarde de lei. Firma 3M Romania București, care a obținut un profit brut de 213,4 miliarde de lei, a ocupat locul întîi în rîndul întreprinderilor mici, și a fost urmată de TS - Ticket Service București, cu 162,4 miliarde de lei și Romilexim Trading Limited București, cu 91,3 miliarde de lei.

Dintre întreprinderile mijlocii, cel mai mare profit brut, de 292,6 miliarde de lei, a fost realizat de Emcom București. Procter&Gamble a fost cea de-a doua clasată, cu 280,5 miliarde de lei fiind urmată de ISAF Prestar București, cu 246,8 miliarde lei. Firma Intrarom București a raportat, pentru anul trecut, un profit brut de 458,2 miliarde de lei, cel mai ridicat dintre firmele mari. Luxten Lighting Company Timișoara a avut un profit brut de 373,1 miliarde de lei, iar Mobil Rom SA, un profit brut de 354,4 miliarde de lei. ■

# Psihologul de la CIPO vă ajută să vă găsiți un loc de muncă potrivit

Marea majoritate a studentilor sau chiar a absolventilor întîmpină probleme la angajare. Una din aceste probleme poate apărea prin lipsa informării asupra modului de prezentare la interviul pentru ocuparea unui loc de muncă. Există tineri care, deși au terminat o facultate pe un anumit domeniu, nu sînt siguri dacă vor să ocupe un post pe aceeași specializare. Multi nu știu că un CV, o scrisoare de prezentare sau o scrisoare de intentie bine elaborate au un rol important în ochii angajatorilor. De aceea, în cadrul Universitătii „Alexandru Ioan Cuza“ din Iasi functionează Centrul de Informare Profesională, Orientare în Carieră și Plasament (CIPO). Acest departament oferă printre altele și un serviciu de consultantă psihologică. Potrivit directorului acestui centru, ***Mariana Tătărușanu,*** rolul Serviciului de Consultantă Psihologică, destinat tinerilor în căutare de locuri de muncă, constă în oferirea unei viziuni asupra propriei personalităti și îndrumarea acestora spre o prezentare cît mai eficientă la un interviu de selectie. Mariana Tătărusanu consideră că, ***„prin consultantă psihologică, tinerii pot afla care le sunt punctele slabe și abilitățile pe care pot să mizeze sau cum pot să-și eficientizeze caracteristicile mai puțin bune“***. Psihologul departamentului CIPO, Claudia Scurtu, apreciază că ***„testele psihologice care se efectuează aici pun în evidentă personalitatea fiecărui individ, relațiile umane pe care pot să le dezvolte aceștia, precum și profesia care se potrivește cel mai mult fiecăruia“***. Rezultatul fiecărei evaluări psihologice este confidential și se transmite solicitantilor în plic închis. Materialele oferite solicitantilor au menirea de a-i ajuta să-și elaboreze propria prezentare în fata firmelor interesate de ei. În cadrul Serviciului de Consultantă Psihologică sînt dezvoltate programe de formare a unor abilităti de grup (work-shopuri). ***„Aceste programe sînt sesiuni de cîteva ore de lucru cu studenți și absolvenți pe teme diferite. Fiecare participant trebuie să-și alcătuiască propriul CV sau o scrisoare de prezentare în funcție de o anumită temă. Tot ceea ce le oferim solicitanților este gratuit. În cadrul acestor programe au loc și simulări de interviu. Se poate învăța ce să faci și ce să nu faci la un interviu, cum să te prezinți la un interviu, cum să rezolvi anumite situații conflictuale. Scopul final constă în dezvoltarea de competențe manageriale, în dezvoltarea capacității de a lucra în echipă“***, a declarat ***Mariana Tătărușanu***. **(Ovidiu OSTAFI)**

# Împrumuturi prin CEC pentru firme

Unitățile CEC din Iași acordă împrumuturi și pentru persoanele juridice. În această categorie se încadrează agentii economici mici și mijlocii cu capital privat, mixt și de stat care au mai putin de 250 de angajati și desfășoară activități independente. Cei care doresc să contracteze credite de la CEC trebuie să prezinte următoarele acte: documentatie de constituire a societătii, bilantul contabil pe ultimii 2 ani, ultimele 3 balante de verificare, situatia împrumuturilor și a disponibilităților și un mic plan de afaceri. Se crediteaza cel mult 85% din valoarea investitiei propuse spre realizare. Garantiile trebuie să acopere valoarea creditului plus valoarea dobînzilor pe un an de zile. În functie de valoarea investitiei se acordă și o perioadă de gratie care se stabileste în momentul acordării creditului în functie de natura investitiei. Principalele tipuri de credit care se pot obtine de la CEC sînt: credite pe termen scurt (fond de marfă, materii prime, finanțarea stocurilor) cu dobîndă de 40%, credite pe termen mediu și lung (pentru echipament, bunuri imobiliare) cu dobîndă de 40%, credite pentru case de marcat cu dobîndă de 40% și credite acordate administrației publice locale pentru finantarea investițiilor cu o dobîndă de 44%. Creditele acordate administratiei publice locale nu beneficiază de perioadă de gratie. **(Dan CONSTANTIN)**

**Curs calculat de BNR, 09.11.2001**

31.204 lei/dolar
14.208 lei/marca
27.789 lei/EURO


Ziarul care stă de vorbă cu oamenii
Monitorul vă oferă
indaco
Computers & Networking
Software Developer
Lege Start
SERVICIU GRATUIT
de acces online la cea mai mare bază de date legislative din România
www.indaco.ro
Parola de azi: A 5 2 6 2 M C 1

AGENDA BANCARĂ

RoBank
Banca unde contezi
Sucursala Iași, str. A. Panu, nr. 26.
World Trade Center, mezanin 2
Telefon: 278237, fax: 278600

Dobînzi la depozite

| | 1 lună | 3 luni | 6 luni | 12 luni |
|---|---|---|---|---|
| .. LEI | 32.00% | 33.00% | 34.00% | 35.00% |
| .. USD | 4,25% | 4,50% | 4,75% | 4,75% |
| .. EURO, DEM | 4,00% | 4,25% | 4,25% | 4,50% |

Pentru persoanele fizice comisionul este zero, iar dobînda este constantă pe toată perioada depozitului.

BRD BANCA ROMÂNĂ PENTRU DEZVOLTARE
GROUPE SOCIETE GENERALE
STEJAR UN PROGRAM FINANCIAR PERSONAL
Pentru următorii 5 ani - sau 1.825 de zile - aveți planuri sigure pentru familia dumneavoastră! Doi experti financiari - **B.R.D. - Groupe Societé Generale** și **Societatea de Asigurări Commercial Union Asigurări de Viată** - vă ajută să le faceti.
Prin noua asigurare de viată *"Stejar"*, beneficiati de avantajele unui produs de economisire si de asigurare, în acelasi timp.
Aveti posibilitatea să vă planificati economiile pe termen mediu sau lung după un program pe care îl puteti modela asa cum vă convine.
Pentru informații suplimentare, vă asteptăm la oricare din unitățile **Băncii Române pentru Dezvoltare - Groupe Societé Generale.**
*Cu siguranța viața e frumoasă!*

EUROM BANK
Sucursala Iași, Bdul Copou nr. 5
Tel. 032/277905; Fax 032/277907
La dispoziția dumneavoastră:
* Depozite cu dobînzi atractive * Credite și linii de credite *
* Încasări și plăți în numerar * Emiteri și confirmări de acreditive *
* Emiteri și remiteri de cecuri * Consultanță financiar-bancară și de afaceri * Scontarea efectelor de comerț * Transferuri de fonduri *
*Derulați afacerile prin noi și vom cîștiga împreună !*

EDITORIAL

# Un altfel de NATO

## „Internalizarea“ Rusiei în Occident înseamnă că NATO va fi altceva decît ni-l imaginam noi că va fi înainte de 11 septembrie

Surse de la Washington, Bruxelles, Budapesta și Ministerul român de externe confirmă că Statele Unite iau într-adevăr în calcul o „decizie istorică“ pentru summit-ului NATO de anul viitor de la Praga, o decizie care, după cum a anticipat George Bush la Varșovia, ar viza admiterea în alianță a tuturor candidaților, de la Marea Baltică la Marea Neagră.

O strategie de tip „mare val“ ar fi un gest reflex de strîngere a rîndurilor lumii democratice și creștine în jurul Statelor Unite, în lupta împotriva terorismului. Prin lupta împotriva terorismului neînțelegîndu-se doar războiul împotriva talibanilor și al Qaeda, ci crearea unui spațiu de solidaritate în cadrul căruia, pe termen lung, oameni care împărtășesc în linii mari aceleași valori să își poată crea strategii defensive, un spațiu în care, la limită, să se poată închide, și din care să poată contraataca.

O simplă privire pe hartă arată că, exceptînd Rusia și Ucraina, țările dintre acestea din urmă și Uniunea Europeană sînt singurele „nealiniate“ dintre statele creștine, adică nu fac parte dintr-un aranjament strict de securitate cu Statele Unite și/sau Europa Occidentală, America Latină fiind în mod tradițional, declarat și natural în sfera de influență a SUA. Rusia este un actor pe cont propriu, calitate confirmată de războiul din Afganistan, iar Ucraina urmează încă să aleagă spre cine va înclina mai mult, dar, pe de o parte, fiind cuprinsă între două blocuri solide, nu constituie un pericol și, pe de alta, blocurile nemaifiind rivale, nu mai contează prea tare spre care dintre ele Kievul va înclina în cele din urmă.

Atacurile din 11 septembrie ar fi creat deci un nou tip de solidaritate, încurajînd lumea să se organizeze, preventiv, în materie de securitate, întra-adevar la nivel de „civilizații“.

Din punctul de vedere al României, acestea ar fi veștile bune.

Vestea proastă din perspectiva instinctelor politice românești tradiționale este că, în noul context, Rusia este acceptată pe deplin ca o putere de tip european, ca o putere „interioară“ noii arhitecturi de securitate, o putere care într-adevăr nu va mai face obiectul principal al planificării de securitate.

Riscul, cu cauze inițiale oricît de superficiale, al unui conflict sau al unor tensiuni prelungite între civilizații îndulcește diferențele dintre lumea rusă și restul lumii de tip european, ca și dintre spațiul ortodox românesc și ceea ce se găsește la vest de noi, de altfel.

Un conflict între slavii ortodocși din est și Occident a devenit mult mai puțin probabil. Inhibițiile și suspiciunile reciproce ale războiului rece chiar au fost depășite. Trupele americane din Uzbekistan sau Tadjikistan, țări aflate strict în sfera de influență a Rusiei, sînt o imposibilitate prin prisma lumii de doar acum trei luni. Fiind totuși o realitate, sînt o masură a depășirii faliei din interiorul civilizației de tip european (privită în sens larg și politic), ca o reacție la agresiunea exterioară. Acesta este și fenomenul pe care cei mai împătimiți susținători ai schematicei ideologii huntingtoniene nu l-au prevăzut. „Civilizația ortodoxă“ nu poate fi pusă pe același plan cu cea musulmană atunci cînd raportarea se face la Occidentul creștin.

În plan geopolitic, „internalizarea“ Rusiei în Occident înseamnă că NATO va fi altceva decît ni-l imaginam noi că va fi înainte de 11 septembrie. Va fi elementul coagulator-centralizator al unuia dintre cele două blocuri europene cooperante din lume, alături și nu împotriva Rusiei și a „vecinătății ei apropiate“. Cu alte cuvinte, dintr-o perspectivă regională, precum cea a României, NATO va fi mult diluat. Va fi folositor pentru a rezolva conflicte locale, etnice, regionale etc., dar nu va fi o garanție clasică de securitate împotriva Rusiei sau Ucrainei. Doar o cădere în haos a celor două țări ar putea reactiva vechea Alianță, ceea, desigur, ce nu e nici puțin, nici rău ca asigurare pentru România. Dar NATO nu va mai fi o marcă atît de pronunțată a apartenenței la o lume distinct occidentală, caracterul distinct creîndu-se pe fundalul opoziției față de ce se află la est de granițele României. Uniunea Europeană rămîne singurul club care va acorda statutul deplin de „occidental“, bogat, stabil, democratic.

O primă consecință pentru noi este că România nu va mai putea folosi apartenența la NATO ca pe o schimbare bruscă de apartenență, ca pe un „tun“. Iluzia că deodată sîntem altfel nu va funcționa. Pentru asta va trebui să facem tot ce trebuie făcut, în plan economic și instituțional, cu UE ca unic proiect „ontologic“. Nu vom fi decît ceea ce vom face din noi înșine, treselele NATO nu ne vor putea ascunde adevărata natură.

A doua consecință se referă la relația cu Rusia. Va trebui să privim Rusia în mod detașat și obiectiv, așa cum o fac aliații noștri americani sau europeni. Nu vom fi imuni față de ea. S-a dovedit prea mare și importantă pentru a nu fi fost utilă atunci cînd primul mare necaz post-război rece s-a produs. Are granițe, influență și tradiție în Asia Centrală, probabil cea mai interesantă zonă geopolitică a decadelor ce vor urma. E atît de mare, că e peste tot și nu poate fi ocolită. Din nou, doar propriile performanțe și apartenența la UE, singurul club occidental în care Rusia nu va avea acces într-un viitor previzibil (și nici nu e probabil să își dorească acest acces), ne vor conferi putere în raport cu gigantul din est.

O Rusie stabilă și democratică devine astfel întra-devăr în interesul național al României.

Campania de depășire a complexelor și blocajelor în relația cu Moscova declanșată recent de diplomația de la București se înscrie foarte bine în această perspectivă. Pentru o dată, se pare că sîntem la curent cu ce se întîmplă în jurul nostru și ne adecvăm oportun la ceea ce percepem și, se pare, înțelegem.

O măsură interesantă a modului în care solidaritățile „intra-occidentale“ au evoluat este atitudinea Ungariei față de integrarea României în NATO. Foarte recent, „cabinetul de securitate“ maghiar a hotărît să sprijine direct candidatura României. Pînă acum, Ungaria sprijinea în principiu România dar declara că „nu este destul de pregătită“. Scopul era extragerea de concesii pentru aplicarea Legii statutului și în favoarea minorității maghiare în general. A se opune acceptării României în NATO, dacă aceasta este dorită de SUA ca o masură în cadrul propriului război cu terorismul, ar fi fost mai mult decît neînțelept pentru Budapesta. Disensiunile interioare „civilizației“ sînt împachetate și exportate la granița cu celelalte lumi.

**Sorin MOISĂ**

HOMO VALACHUS

# Inadaptabilitate

Codrin Liviu CUȚITARU

Într-o tabletă din 1935 (publicată în ***Adevărul literar și artistic)***, G. Călinescu ajungea - prin intermediul unui asociaționism abracadabrant, dar, tocmai de aceea, cuceritor - la o definiție insolită a inadaptabilității. Iată ce spune, cu prescurtările de rigoare, scriitorul: „Observînd găina și progenitura sa, am înțeles ce înseamnă prostia. /.../. Cloșca se simte datoare din instinct să-și apere puii. E atît de îndîrjită în această funcțiune, încît, fugind de un dușman închipuit, îi strivește în picioare. Găina și puii știu /.../ că, scurmînd pămîntul, găsesc hrană. Dacă îi aduci o farfurie cu cele mai alese bunătăți, găina se urcă în ea și cu ghearele, scurmînd, izbutește să arunce în aer și să risipească toată mîncarea, rămînînd apoi mirată de rezultatul prost al acțiunii sale. Puii se urcă pe găină să se încălzească. Dînd de un teren pentru ghearele lor, încep să scurme în găină. Găina întoarce capul și, crezînd că a descoperit ceva, se ciugulește singură, chemîndu-și cu cloncănituri puii. Ce se petrece cu ea? Instinctele ei funcționează atît de automatic automat, atît de lipsite de orice direcție intelectuală, încît ele se încurcă între ele și merg în gol. Automatismul a devenit la ea scop. /.../. Prostia este așadar instinctul care se învîrtește în gol ca un tren în apă și un vapor în aer, instinctul executat religios, fără finalitate imediată, inadaptabilitatea absolută. Nu intelectualul este /.../ cel mai inadaptabil individ, ci prostul. Contemplativul caută o adaptare superioară, în vreme ce omul comun se mulțumește cu cea imediat utilă. Prin raport la vîrstă, nu tinerii fără experiență sînt cei mai proști, ci senilii. Senilul nu iese din ce a apucat să facă, chiar cînd mecanismul acesta se dovedește steril. /.../. Găina și senilul se aseamănă, fiindcă amîndoi au rămas la o adaptare devenită mecanică pură, ca acea babă care nu se mai suie în nici un vehicul și preferă să meargă pe jos, fiindcă nu mai există tramvaiul cu cai, pe care l-a apucat în tinerețe. Cunosc bătrîni care fug de cișmele, de baie, de lumină electrică, de case la etaj și de instalațiile moderne și care își ruinează sănătatea cu înveșunare, urmînd instinctul vechi al găinii“ ***(Cîteva observații)***. Păstrînd, desigur, o oarecare rezervă asupra „nelimitărilor“ imaginației călinesciene, trebuie totuși să recunoaștem faptul că legătura prostiei cu inadaptarea este, într-adevăr, indestructibilă - în ciuda prejudecății tradiționale că doar genialitatea suferă de complexul „neintegrării“ - și merită un efort analitic mai consistent.

Orice stagnare, orice „încremenire în proiect“ înseamnă practic o situare benevolă în relație de disjuncție cu sensul istoriei și, prin urmare, o formă de inadaptare. Prelungind puțin rationamentul, putem spune că imobilitatea e și prostie, în măsura în care „a fi prost“ se traduce drept „a fi incompatibil“ cu complexitatea unui sistem dat (în virtutea simplității propriului tău „proiect“). Inadecvarea temporară poate fi scuzabilă, prin prisma desincronizărilor (frecvente) între mecanismele individuale și colective, însă transformat în continuitate sau în „automatism“ (vorba lui Călinescu), ea devine, fără îndoială, prostie. Contrar stereotipului repetitivității istoriei, lumea prezentului nu va semăna niciodată cu aceea a trecutului – dincolo de stăruințele reactualizatoare și mnemotehnice ale umanității -, iar neînțelegerea acestui principiu elementar de diacronie duce inevitabil la inadaptare și (auto) marginalizare. Universul nostru se împarte – cu strictețe bogumilică - în „proști“ și „deștepți“ ori, într-o formulă mai apropiată de specificitatea contemporaneității, în „inadaptabili“ și „adaptabili“. Nimeni nu neagă, bineînțeles, că, în interiorul categoriilor mari, intră nenumăratele subcategorii și clase mai mici, mergînd de la usor/putin (in)adaptabil la foarte/extrem de (in)adaptabil, dar linia esențială de demarcație între plus și minus se păstrează cu rigoarea tipică tuturor opozițiilor antinomice. Inadaptabilul rămîne, invariabil, sursa principală de existență a adaptabilului în orice gradație de consistență s-ar afla el pe scara ontologică. După axioma hegeliană a „stăpînului“ și „sclavului“, cel dintîi trăiește, legitim, din chiar handicapul de poziționare (periferică) a celui din urmă. Inadaptabilul își asumă, benevol, o sclavie psihologică nelimitată, favorabilă adaptabilului (ce poate fi definit astfel ca un parazit al prostiei, un veritabil speculant de slabiciuni). Nu întîmplător, Călinescu include în lista sa de observații asupra domesticelor zburătoare și una cu nuanță vag științifică. Constată faptul că, ziua, găinile sînt în permanentă agitație, fiind aproape imposibil de prins. Noaptea însă, cloșca stă împietrită, putînd fi usor ucisă, întrucît „instinctul i-a spus cîndva că nu e prudent să te miști pe întuneric“. „Aprinde-i lumina!“ - exclamă criticul exasperat. „Atunci scurmă, mănîncă și face ouă“. Concluzie: „Crescătorii de păsări au ajuns să obțină două ouă pe zi, scurtînd noaptea cu lumina electrică“. Dacă facem abstracție de cloncănituri și miasmele pătrunzătoare de cuibar rural, vom vedea că este aici o mecanică inexpugnabilă a legilor existenței pămîntești. ■

TABLETA PRIMARULUI

# Unde te trage inima

Constantin SIMIRAD

Sub poala pădurii de la Guranda, ascunsă de priviri indiscrete, între două liziere scurte există o casă mai bătrînă decît Adam și Eva. Generatiile s-au succedat cu zecile, dar acea casă tot în picioare stă. Ce-i drept că acum nu mai urci cinci trepte că să intri, ci cobori cinci trepte. Geamurile sînt acum cu baza pe sol și, nu de puține ori, cînd plouă, apa intră pe geam direct în odăi.

Casa s-a ținut bățoasă, dar și generațiile de posesori ai bătrînei cosmelii nu s-au lăsat mai prejos. Adică, dacă pe unii îi apuca dorul de ceea lume, alții veneau la rînd să se bucure de lumea aceasta.

Acum însă lanțul s-a rupt și moș Culică era ultimul din lunga listă a celor ce-au viețuit în Casa Strigoilor.

În casa aceasta (a Strigoilor) a dormit însuși Coroi, renumitul haiduc care a băgat spaima în boierii și evreii de prin Darabani și Dorohoi. Copiii din Nordul Moldovei țipau, jucîndu-se de-a banditii, că „în pădure la Guranda, stă Coroi cu toată banda“. După venirea comuniștilor se spune că haiducul Coroi a devenit un frumos ofițer de securitate care era folosit la stîrpirea elementelor dușmănoase ale poporului aciuate prin Carpați.

Eu, unul, nu-s convins de legenda acelor locuri, dar moș Culică le știe pe toate și l-a cunoscut pe Coroi personal, dacă n-o fi făcut parte din echipa acestuia. Importantă este hotărîrea lui moș Culică de a îngropa toate armele și pistoalele o dată cu venirea comuniștilor. Nici o percheziție, oricît de parșivă ar fi fost, n-a găsit zare de armă, de pistol sau de cartuș. Au săpat, au dărîmat, au găsit o cutie cu firfirici, dar gloanțe și arme nu.

De la război, moș Culică se ocupă cu branconajul cel mai sofisticat și cu ce dă Dumnezeu prin pădure. Rachiul și-l face singur și-n general face schimburi în regim de barter.

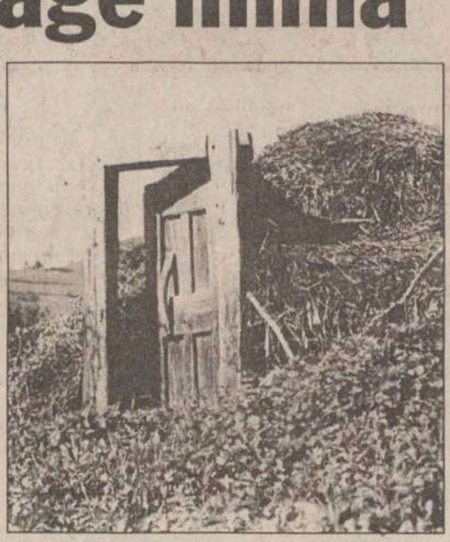

Pădurarii îl iubesc pe moș Culică, dormeau pe la el cînd se făceau clampă și de multe ori lăsau la moșu' ce braconau la lumina zilei. Toată lumea era mulțumită, chiar și lighioanele, pentru că se împușca cu măsură și ce prindea moș Culică la laț nu mai conta. Apoi, el avea gobăile lui, porcul lui și o parcelă în mijlocul pădurii pentru agricultură.

Într-un fel, moș Culică, care n-a cunoscut ce-i aceea pastilă sau injecție, era un om perfect autonom și nu-l interesau Ben Laden, talibanii și tot neamul lor. N-avea curent, n-avea radio și nu știa dacă Dorohoiul este sau nu pe picior de egalitate cu Bucureștiul.

Moș Culică cunoștea vag și rar piața din Darabani sau din Dorohoi și habar n-avea dacă vinde în pierdere sau în cîștig. De la război nu mai ieșea în lume în miezul zilei. Unii spun că se teme pentru că pe vremea lui nu se foloseau cagule. Eu, unul, cred că moș Culică era un singuratic care n-are nevoie de comunicare.

Diavolul și-a băgat însă coada și în viața lui. Adică, un grangure mare, la o vînătoare, cu o fetișoară cam nurlie a dormit la moș Culică. Performanțele grangurelui și repertoriul fetișoarei i-au dus la concluzia că locurile „e de vină“. Cum-necum, grangurele fiind fin, a tras curent la moș Culică, a făcut baie cu faianță și boiler electric. Ba chiar și televizor, cu o antentă pe un prăjinoi de 12 metri înălțime.

Acesta a fost începutul sfîrșitului și s-a dus tihna moșului. Nurlia umbla pretutindeni cam cu nimic pe ea și moșul la început a spus: „piei, satană“. Apoi a început să tragă cu ochiul, ca în final să se uite acătării la cele așa frumos zidite de Dumnezeu. Moșul simțea așa niște furnicături că-i venea să-și ia lumea în cap.

Într-o zi, pe înserat, grangurul aduce nurlia, dar și o colegă care dădea ochii peste cap.

- Nu-i da pace moșului, dădu ordin grangurul.

Cum să se apere de spurcăciunile lumești un om sălbăticit în pădure? La început că-i cîr, că-i mîr, că nu știu ce și nu știu cum. Apoi a început să mai rîdă și să mai șuguiască. Ca într-un final să nu se mai știe nimic. Decît că „n'est pas si mal“, calificativ pus de experta adusă expres. Spus cu jumătate de gură și nu cu toată inima.

Moșul a început să cînte, să se uite la televizor, numai că nu putea citi cu viteza necesară.

Muncea cît era ziu de lungă și încerca să uite totul, dar nu putea.

În acest timp fetele și-au făcut destăinuiri complete.

- În viața mea n-am mai întîlnit...

- Nurlia cu ochii lucioși moare de curiozitate.

- Chiar așa?

- Să mor, soro!

Cînd o femeie pune cuiva gînd rău, apoi fiți siguri că succesul este garantat. Sub nasul grangurului, nurlia și-a făcut mendrele. Apoi veneau singure. Apoi a auzit tot tîrgul și, în final, lui moș Culîcă au început să-i curgă belelele cu tot felul de beteșuguri.

- De ce, moș Culică, nu te-ai mulțumit cu...

- Dracu', Doamne iartă-mă, el m-a împins.

- Unde te doare? întreabă șugubăț sora, pipăindu-l prin părțile dureroase.

- Unde te trage inima, spune moșul și toți explodează în rîs.

De ce soră, dom'le! Eu parcă, parcă n-aș băga mîna în foc pentru ce-a urmat. ■

PAHARUL DE VORBĂ

# Fabula broscuțelor democrate

Radu PĂRPĂUȚĂ

Există o fabulă (cred că de Dimitrie Chichindeal, căruia Eminescu îi spune în Epigonii „Țichindeal glas cu durere“) despre două broaște. Au stat aceste broaște într-o baltă călduță mult timp. Dar iată, vorba lui Preda, timpul n-a mai avut răbdare și, vremea încălzindu-se, balta s-a uscat. Au stat cît au stat broaștele în nămol, pînă ce au ajuns la concluzia că nu se mai poate. Atunci cea mai înțeleaptă dintre ele a conchis că trebuie să-și caute altă baltă: mai încăpătoare, mai primitoare, care să le ferească de chingile uscăciunii.

Au umblat broaștele, au umblat, dar altă baltă n-au găsit. Într-un sfîrșit au dat întîmplător peste o fîntînă. Era o fîntînă pe cinste: adîncă, pietruită, cu apa limpede, cristalină. Tot să trăiești cu asemenea apă vie! Văzînd aceste frumuseți, cea mai tînără dintre broaște a zis: „Hai să sărim în fîntînă și vom trăi acolo ca în sînul lui Avraam“. Dar pe cînd tinerica broască se avîntă să sară, cea bătrînă o opri: „Stai - zice - nu e bine“. „De ce?“ întrebă broscuța cu caș la gură. „Păi nu te gîndești? Cum o să mai ieșim de acolo?“

După aproape două secole de la scriere, fabula lui Chichindeal își păstrează actualitatea. După ce au huzurit în balta comunistă, guvernanții noștri au stat o vreme în nămol. Nu prea mult. Și-au revenit repede. Au priceput rapid că au nevoie de o apă mai încăpătoare, iar capitalismul este această apă. Au dorit-o, au chemat-o, au proclamat-o. Au jurat că o doresc, deși lor le plăcea totuși apa călduță a adevărurilor pe jumătate, a minciunilor și minciunelelor.

Dar iată că se pune problema fîntînii cu apă cristalină, a capitalismului autentic, ori-ori. Dar ei revin la instinctul lor de totdeauna: „Vai, nu ne mai putem întoarce unde am fost. Vrem, dar...“ Și își găsesc argumente, cum își găsește sinucigașul, ca să facă pasul final. Nu vedeți că rușii vor în NATO? zic ei. Haide să fim cuminți să mai așteteptăm. Că doar sîntem un popor mioritic. Noi n-am asuprit niciodată. Și alte asemenea baliverne.

Adevărul este că broscuța cea tînără are dreptate, aceea care vrea să se arunce cu capul în jos. Așa a făcut în decembrie '89. Așa o fac tinerii vizionari în ziua de azi (nu cei perverțiți de rămășițe național-comuniste).

Indiferent de precaritatea momentului (sau tocmai din cauza lui) trebuie să avem curajul aruncării în fîntîna cu apă limpede. Nu va fi fiind ea chiar atît de limpede, dar nici neagră ca altădată. Nu vom trăi, desigur, ca în sînul lui Avraam, dar măcar omenește. ■

**P.S.** Scuzați morala cam didactică, dar e necesară. Și apoi, nu credeți că în ultima vreme ne cam lipsește? De morală vorbesc.

ȘEVALET

# Mihai Grati sau poezia elementelor

Valentin CIUCĂ

Trebuie să admitem cu un firesc spirit de fair play că în Florența culturii românești, cum este supranumit cu orgoliu, oarecum provincial, Iașul, că o expoziție de artă decorativă aplicată are substanța evenimentului. Îndeobște pictori, mai rar graficieni sau sculptori, artiștii ieșeni au creat arareori în sfera sticlei (arareori vrea să spună niciodată!) sau a ceramicii. Prezența în spațiul expozițional de la Casa Cărțiii a artistului din Chișinău Mihai Grati a avut în substanța valorică a lucrărilor dimensiunea evenimentului. Un eveniment consumat atît de discret însă, încît nici măcar împătimiții n-au putut lua parte producerea lui. Poate că o mai atentă mediatizare a unor astfel de producții artistice ar dovedi mai concret că sîntem solidari cu confrații de peste Prut. Mai ales că un dialog real ne-ar fi pus în situația de a recunoaște, dincolo de complezențe emoționale, existența unui artist de certă valoare. Eu însumi îmi fac mea culpa pentru că am ajuns în spațiul elevat al expoziției în chiar ultima ei zi la Iași.

Este de remarcat într-o primă observație liminară că Mihai Grati este un profesionist exersat de-a lungul multor decenii și că operele lui de for public sau de interioare private contribuie decisiv la civilizația ochiului, la ambientarea spațiilor urbane și contribuie la îmbogățirea zestrei și a inventarului vizual public. Greu de imaginat în absența acestor obiecte cu rol simbolic sau doar decorativ interiorul locuinței moderne, al sălilor de conferințe sau recepții, holurilor universităților sau ale clădirilor administrative. Prin ele dobîndesc, toate, un spor de personalitate, multe dintre ele devenind locuri de pelerinaj.

Mihai Grati a pornit pe drumurile șlefuirii talentului cu o zestre nativă de excepție preluată de la artiștii olari anonimi risipiți cu dărnicie dumnezeiască pe tot cuprinsul Moldovei. Manualitatea lui, harul de a plămădi din lut figuri și povești cu personaje legendare, l-a condus spre depășirea nivelului pur narativ către simbolic. Cel ce știe a povesti operează cu metafore, iar ele conțin substanța nobilă a multiplelor conotații expresive. Tradiția îl obligă pe artist să vadă în adîncuri, iar limbajul modern să simplifice pînă la esențial.

Nu miră pe nimeni că, înscris de timpuriu pe acest traiect, Mihai Grati a înțeles că îngemănarea elementelor: aer, apă, foc, pămînt poate însufleți imaginarul și făuri durabil în sfera artisticului. Asemenea olarului de altădată, creatorul frămîntă în palme lutul, îl umezește cu apă și cu propria-i sudoare și cînd acesta a prins chip uman sau de floare e rînduit focului purificator. Atunci, abia atunci, lutul e smuls clipei și derizoriului clipei și e încredințat unei fragile eternități. Tot astfel artistul transferă respiraratia lui sticlei incandescente și o modelează cu patima filosofică a heracliteeanului panta rei.

Mi se pare emeblematică o lucrare intitulată simplu - Sticlarul. Personajul nu este altcineva decît un țăran înveșmîntat în straie țărănești, devenit prin legătura de aer una cu obiectul însuflețit prin propria viață. Tot așa trebuie privite amintirile lui Mihai Grati, artist legat organic de filonul popular și înnobilat prin stilizări succesive în linia unei modernități moderate.

Figurile înfrățite ale unor dansatori cuprinși în rotundul horei sugerează solidaritatea umană, după cum în Sacul bunelului se află nu numai merindele drumețului prin viață, dar și eresurile satului românesc. Lumea rurală cu inventarul ei de trebuinț imediată sau cu zestrea folclorică fabuloasă în unicitatea ei are în creația lui Mihai Grati sensul de esențial reper existențial și artistic. Ulcelele de lut, florile din pridvorul casei, satul în ansamblul său devin motive predilecte. Precizez fără echivoc: Mihai Grati nu citează, ci interpretează sub presiunea stimulilor realității ceea ce vede și ceea ce simte. Lujerele elegant arcuite ale florilor leagă cerul și pămîntul, în transparența sticlei reflectîndu-se ca într-un miraculos bob de rouă întregul univers. Alte plăsmuiri, colorate cu grija de a nu se pierde rugozitatea mată a pămîntului, induc impresia de stabilitate și peren.

Mihai Grati dovedește prin tot ceea ce face că și-a configurat o viziune, transpusă adesea în stil. Situat la egală distanță între narativul anecdotic și abstractul decorativ, el are acces neîngrădit la poezia elementelor de unde și convingerea că tot ceea ce face cade sub incidența unui lirism tandru și atașant. ■

## TIMP LIBER

### Un magistrat - poet și pictor

Îîn aula Universitătii de Științe Agricole și Medicină Veterinară „Ion Ionescu de la Brad“ are loc expoziția de pictură „Anotimpuri“, autor: Ioan Avram Dunăreanu, magistrat din Galați. Expoziția va fi deschisă în perioada 9 - 16 noiembrie 2001, între orele 10.00 - 16.00.

### Teatrul „Vasile Alecsandri“

#### Sala mare

- **duminică, 11 noiembrie,** orele 19.00 - „Circul Matteo“ de Adrian Lustig; regia Dan Vasile

#### Sala Studio „Teofil Vâlcu“:

- **sîmbătă, 10 noiembrie,** orele 18.00 - „Căsătorie cu de-a sila“ de Molière; regia Cezar Ghioca
- **duminică, 11 noiembrie,** orele 18.00 - „Omul din cerc“ de Cristina Tamas; regia Ovidiu Lazăr

#### Precizare

În urma unei modificări survenite în programarea spectacolelor la Teatrul Național, vă anunțăm că luni, 12 noiembrie 2001, orele 19.00, la Sala Studio „Teofil Vâlcu“ va avea loc spectacolul cu piesa „Ciclopul“ de Euripide, susținută de studenții anului III - Facultatea de Teatru, Universitatea de Arte „George Enescu“ Iași. Regia este semnată de Adi Carauleanu.

### Teatrul „Luceafărul“

**Duminica, 11 noiembrie,** orele 10.00 - „De ziua lui Pinocchio“; 11.30 - „Povestea motanului încălțat“; 17.00 - „Nota zero la purtare“

### Opera română

**Sîmbătă, 10 noiembrie,** orele 18.30 - „La Traviata“ de G. Verdi.

### „Nouă tineri graficieni“

Galeria de Artă „Casa Cărții“ găzduiește expoziția „Nouă tineri graficieni“. Expun elevi ai clasei a XII-a, prof. Dragoș Pătrașcu, de la Liceul de Artă „Octav Băncilă“ din Iași.

### Expoziție - „Iașul de altădată“

Galeriile „Ștefan Dumitrescu“ din strada Lascăr Catargi nr. 33 (sediul TVR Iași) găzduiesc, pînă pe 18 noiembrie, expoziția de pictură a Danei Călcîi, intitulată „Iașul de altădată“.

### Cursuri de neogreacă

Centrul Cultural Elen „Panellionion“ organizează cursuri de neogreacă la sediul din strada Petru Rareș nr. 17. Profesor Roxana Cozma. Detalii la telefon 032/ 214934.

### Audiția de sîmbătă

Sîmbătă, 10 noiembrie, la Biblioteca „Gh. Asachi“ - Studioul Artelor „George Pascu“ - va avea loc programul muzical „Parfum de toamnă“. Se vor audia lucrările: „Amurg de toamnă“ de Alfred Alessandrescu; „Cîntec de octombrie“, „Noiembrie“ de P.I. Ceaikovski; Cîntec de vînătoare“ de F. Mendelssohn-Bartholdy; „Impresii de toamnă“ de Marțian Negrea - Intrepretează prof. univ. Melania Boțocan. „Crizanteme“ de Sabin Drăgoi; „Dorința“ de Gheorghe Dima; „Peste vîrfuri“, „Stelele-n cer“ de Nicolae Bretan. Interpretează Cătălin Chelaru; acompaniază prof. univ. Melania Boțocan. „Serbări de octombrie“ (din Feste romane) de Ottorino Respighi; „Toamna“ din Antotimpuri de A. Vivaldi. Prezintă prof. univ. Melania Boțocan

### Cursuri pentru copii

Centrul de Mediere și Securitate Comunitară organizează pentru copii și adolescenți cursuri de artă fotografică, dans aerobic, ikebana, chitară, flaut, tenis de cîmp, engleză prin teatru, pictură (3-6 ani), inclusiv meditații la matematică și pregătire pentru admiterea la liceul de artă. Detalii și înscrieri la telefon 252920.

## TELEFOANE UTILE

**Salvarea:** 961
**Pompieri:** 981; Pașcani: 981; 761774
**Jandarmeria:** 956
**Protecția Civilă:** 982
**Poliția:** 955
**Primăria Iași:** Centrala: 143030; Cabinetul primarului: 211215
**Prefectura Iași:** Centrala: 134070
**Consiliul Județean Iași:** Centrala: 135060; Președinte CJ: 210336; Vicepresedinti: 210338, 210342
**Inspectoratul Județean de Poliție:** 140720, Dispecerat: 146666
**Poliția Municipiului Iași:** 140020, Dispecerat: 146840; 955. Ofițer de serviciu: 146850. Serviciul Circulatie: 140070
**Procuratura** - 214165; 215907; 215908
**Centrul Medical MAS** - ambulanță privată: 962; 244962
**Servicii medicale mobile CORPOSAN** (asistență medicală non-stop, de urgență, la domiciliu): 092/ 376370
**PROFAMILIA** - Laborator de analize medicale: 230431
**PROFESMED:** 213226
**MEDIRO** - Servicii medicale: 259111
**ORTOPEDICA** - Asistență medicală în ortopedie și traumatologie: 231335
**MEDISAN:** 177777
**Casa de Asigurări Sociale de Sănătate:** 218630; telefonul asiguratilor: 963
**Policlinica nr. 1:** 146324
**Policlinica nr. 2:** 133088
**Policlinica pentru studenți și elevi:** 115606
**Policlinica cu plată:** 117244
**Asociația Română Anti-SIDA, hot-line SIDA:** 210024
**TAXICOM:** 953; 146593
**GO-TAXI:** 944; 279444
**LUX-TAXI:** 217217
**FOR YOU:** 222444
**DELTA:** 222222
**PRIMA:** 260000
**TICO-TAXI:** 272222
**PARMA:** 941; 222888
**CLASIC:** 949; 219589
**PRO:** 211211
**TRANSGYW:** 216666; 218218
**Stații PECO:** Baș Ceauș: 176865; A.Vlaicu: 175872; Bucium: 132891; Crișan: 112182; Păcurari: 164142; Sărărie: 147480
**ACR Informații:** 112345; 130177
**Agenția TAROM:** 115239
**Informații Aeroport:** 174058; 271590
**Agenția CFR:** 147673
**DAFIS:** 175930
**Camera de Comerț:** 117757
**Direcția Generală a Finanțelor Publice Județene Iași:** 213332
**Garda Financiară:** 213332
**Administrația Financiară Locală Iași:** 143030
**Judecătorie, Tribunal, Curtea de Apel:** 260600
**Centrul Militar Județean:** 146370
**Inspectoratul de Protecție Civilă Iași:** 982; 214490; 214470
**Inspectoratul Școlar Județean:**114912; 114898; 114916
**Inspectoratul de Concurență Județean** (Oficiul Concurenței): 114052
**Inspectoratul de Stat Teritorial pentru Persoane cu Handicap:** 116120
**Inspectoratul în Construcții al Județului Iași:** 257507, 257508
**Inspectoratul Teritorial de Muncă:** 257773; 257100
**Hoteluri:** Moldova: 260240; Traian: 143330; Unirea: 142110; Continental: 211846; Sport: 232800; Orizont: 215037
**Dispecerate:** Distrigaz: 928; 141737. RAJAC: 214271 (centrala: 215410, robot: 219227); Electrica: 929; RADET: 141956
**Deranjamente telefoane:** 921
**Deranjamente retea gaze:** 928

## PROGRAMUL CINEMATOGRAFELOR

### Cinema „Victoria“

PREMIERĂ: 9-15 noiembrie, orele: 9.00; 11.00; 13.00; 15.00; 17.00; 19.00 - **„Furios și iute“** (SUA, 2001). Tarif - 25.000 lei (la toate spectacolele de luni - 20.000 lei).

### Cinema „Republica“

PREMIERĂ: 9-15 noiembrie, orele: 9.30; 11.30; 13.30; 14.00; 16.30; 19.00 - **„Moulin Rouge“** (SUA/ Australia/ Anglia, 2001).Tarif - 25.000 lei; 30.000 lei - lojă, balcon. La toate spectacolele de marți - 20.000 lei.

### Cinema „Dacia“

■ 9-15 noiembrie 2001, orele: 13.00; 15.00; 17.00; 19.00 - **„Foc încrucișat“** (SUA, 2001). Tarif - 15.000 lei.
■ Sîmbătă și duminică, 10-11 noiembrie, orele 11.00 - **„Final Fantasy. Spiritele ascunse“** (SUA/ Japonia, 2001). Tarif - 10.000 lei.

### Casa de Cultură a Studenților

PREMIERĂ: 9-15 noiembrie, orele 18.00 - **„Poveste din cartierul meu“** (Franța, 2000). Tarif - 12.000 lei.
■ 9-15 noiembrie, orele 20.00 - **„Dansînd cu noaptea“** (Danemarca/ Suedia/ Franța, 2000).
■ Sîmbătă și duminică, 10-11 noiembrie, orele 16.00: Medalion Lucian Pintilie - **„De ce trag clopotele, Mitică?“** (România, 1982).

## AUDIENȚE

### Primărie

*Primar Constantin Simirad:* marți - orele 8.00-12.00
*Viceprimar Vasile Dumitriu:* miercuri - orele 8.00 - 12.00
*Viceprimar Vasile Munteanu:* joi - orele 8.00 - 12.00

### Prefectură

*Prefect Corneliu Rusu Banu:* marți - orele 9.00 - 14.00
*Subprefect Valentin Soroceanu:* miercuri - orele 9.00 - 14.00
*Secretar General al Prefecturii Tudor Leonte:* joi - orele 9.00 - 14.00

### Consiliul Județean Iași

*Președinte Lucian Flaișer:* marți - orele 10.00 - 14.00
*Vicepreședinte Mihai Popescu:* joi - orele 9.00 - 14.00
*Vicepreședinte Nicolae Ivanciu:* vineri - orele 10.00 - 14.00

### Poliția Municipiului

*Comandant:* luni- orele 14.00 - 15.00
*Adjuncți:* marți - orele 9.00 - 11.00; joi - orele 12.00 - 13.00; vineri - orele 9.00 - 11.00
*Șef Serviciu Evidența Informatizată a Persoanei:* luni - orele 14.00 - 15.00
*Șef Serviciu Poliția Rutieră:* luni- orele 12.00 - 14.00, marți, miercuri, joi, vineri - orele 9.00 -11.00 și 15.00 - 16.00
*Șef Serviciu Pașapoarte:* miercuri - orele 13.00 - 15.00

### Poliția Județeană

*Comandant IPJ:* luni - orele 12.00 - 14.00
*Adjuncți:* marți - orele 10.00 - 12.00; joi - orele 12.00 - 14.00; vineri - orele 13.00 - 14.00

### Curtea de Apel

*Președinte:* luni - orele 10.00 - 12.00
*Vicepreședinte:* marți- orele 10.00 -12.00

### Procuratură

*Prim-procuror:* în prima zi de joi a lunii - orele 8.00 - 10.00

### Judecătorie

*Vicepreședinte:* marți - orele 10.00 - 12.00

### Tribunal

*Președinte:* luni - orele 10.00 - 12.00
*Vicepreședinte:* miercuri - orele 9.00 -11.00
*Șef Secție Penală:* vineri - orele 9.00 - 11.00
*Șef Secție Civilă:* marți - orele 13.00 - 15.00

## HOROSCOP

**Berbec** 21 mart. - 20 apr.
Primiți un semnal negativ care vă răstoarnă toate planurile, totuși vă încăpățînați să atacați pe același flanc. Contribuția dvs. s-ar putea limita la aspecte mai puțin importante.

**Taur** 21 apr. - 20 mai
Castelul din cărți de joc se dărîmă la prima lovitură, rămîne doar imaginea lui colorată. Încercați să obțineți mai mult de pe urma tentativelor dvs. de emancipare.

**Gemeni** 21 mai - 21 iun
Nu vă lăsați strivit de greutăți, vor veni cu siguranță și vremuri mai bune. Încrederea se cîștigă mult prea greu ca să dați cu piciorul unei persoane care continuă să v-o acorde.

**Rac** 22 iun - 22 iul
Rezultatele vă îndreptățesc să sperați la o evaluare mai bună a activității profesionale. Vă plîngeți că nu mai aveți prea mult de făcut, dar nu vă preocupă ziua de mîine.

**Leu**
Complimentele nu vă țin de cald, fiți ceva mai devotat față de o persoană care merită recunoștință. V-ați apucat de o treabă pe care va trebui să o duceți pînă la capăt.

**Fecioara** 23 aug - 22 sept
Găsiți cusururi la toți cei care vă înconjoară, doar în activitatea dvs. nu. Este momentul să luați taurul de coarne și să schimbați modul de lucru care deranjează pe mulți.

**Balanța** 23 sept - 22 oct
Locurile pe care le frecventați nu sînt cele mai liniștite și mai pașnice de pe lume. Va trebui să fiți mai prudent și să evitați persoanele care nu vă spun prea multe.

**Scorpion** 23 oct - 21 nov
Vă folosiți de persoane pe care nu le agreați în modul deosebit și nu vi se pare incoret. Ambițiile dvs. sînt destul de mari și ce-i drept aveți și argumente pentru ele.

**Săgetător** 22 nov - 21 dec
Pescuiți în ape limpezi pînă cînd mîlul de pe fundul lor se tulbură. Aveți aerul că priviți către orizonturi îndepărtate, în realitate interesul este la vîrful nasului.

**Capricorn** 22 dec - 19 ian
Reproșuri dvs. nu contenesc și culmea e că aveți convingerea dreptății absolute. Ceva se întîmplă cu echilibrul dvs. interior, o rotiță s-a defectat.

**Vărsător** 20 ian - 18 feb
Relația cu prezentul este comodă, dar nu reușiți cu nici un chip să abordați viitorul. Locul dvs. nu este acela pe care l-ați ales din comoditate, da nu mai aveți ce face.

**Pești** 19 feb - 20 mar
Complicați o relație pe care s-ar putea clădi un viitor de altă natură. Scopul este să vă mențineți pe o linie de plutire rezonabilă, fără a vă afecta interesele.

## METEO

Sîmbătă, vremea se va răci, mai ales în jumătatea de nord a Moldovei, iar duminică se va încălzi din nou. Cerul va fi noros pînă la acoperit în prima zi, cînd va și ploua pe spații întinse, apoi se va degaja treptat, începînd din nordul regiunii, înnorîndu-se din nou la sfîrșitul intervalului, cînd local va reîncepe să plouă în nord. Temperatura aerului va înregistra valori maxime diurne cuprinse între 4° și 14° C, iar valorile minime vor oscila între -3° și 6° C. **(C.M.R.M. - Iași)**

## INTEGRAMA ZILEI

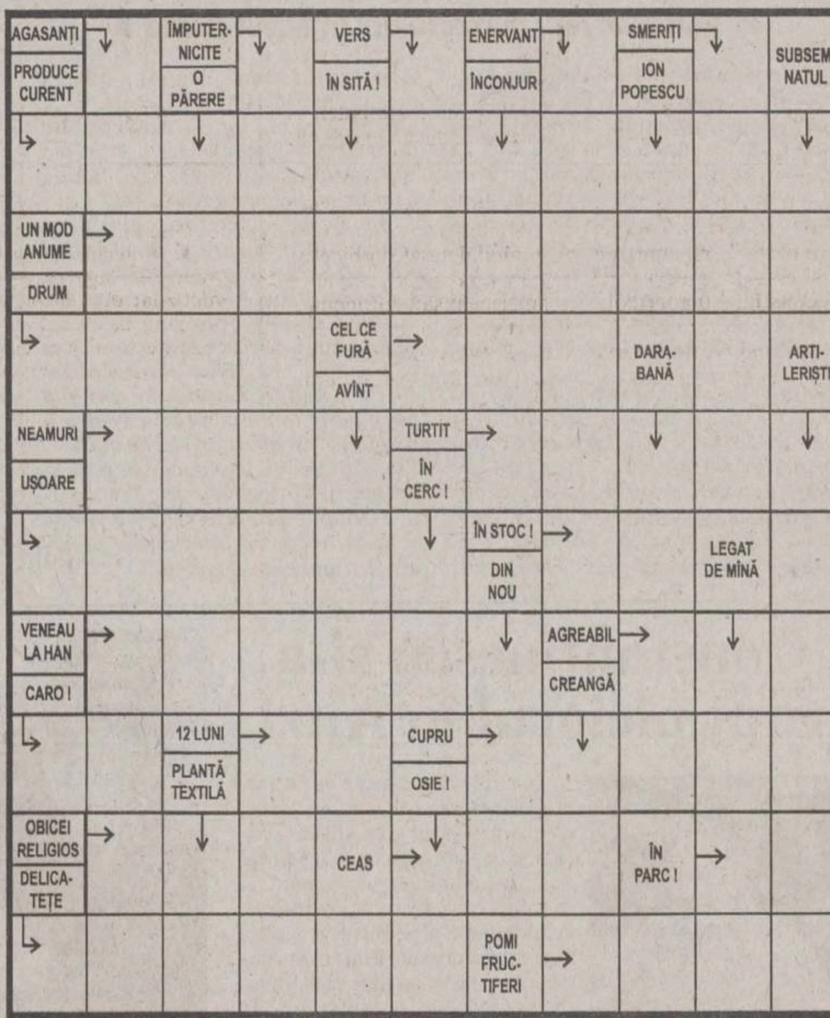


**Soluția integramei din numărul precedent:** C; A; A; I; P; FORMIDABILA; TOIURI; DAR; BOCCIE; VIN; RAI; STILOU; DOR; NARUIRI; A; CU; A; C; T; INSA; APA; ZA; TO; TRAULER; BATIC; STELE

SUPER TOMBOLA ANULUI!
10 NOIEMBRIE - 30 DECEMBRIE 2001
MARELE PREMIU
DAEWOO Nubira II
100 DE ALTE PREMII
ÎN VALOARE DE 200.000.000 LEI!

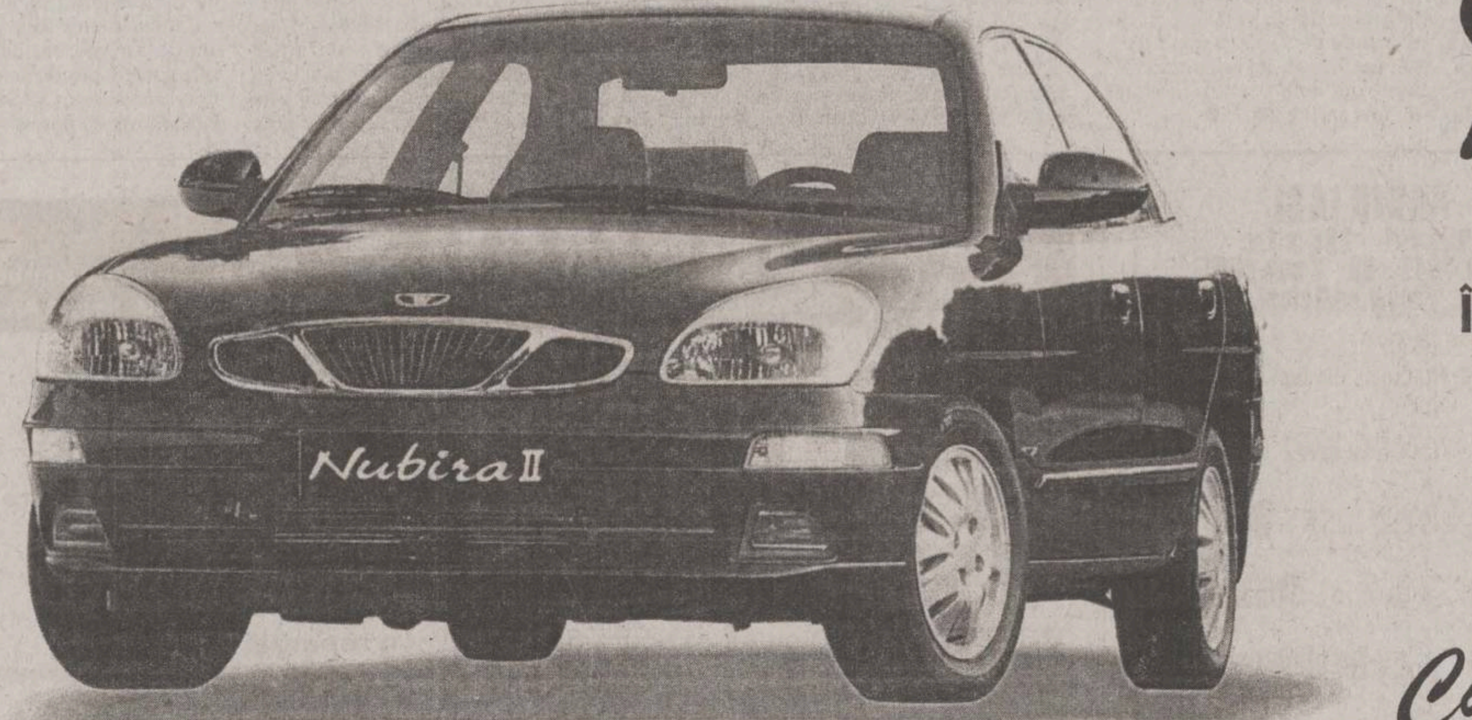


Hala centrală
Cumperi de plăcere!

# Raportul UE privind România va fi încurajator

■ el va arăta totuși că nu îndeplinim criteriul economic de aderare, dar că am făcut progrese semnificative ■ presa de la Bruxelles afirmă că acesta este cel mai bun raport despre țara noastră din ultimii ani ■

**Raportul Comisiei Europene privind progresele realizate de România în pregătirea pentru aderarea la Uniunea Europeană va fi cel mai încurajator raport asupra țării noastre dintre cele prezentate pînă acum de instituțiile europene, transmite corespondentul agenției Mediafax la Bruxelles.**

Acest raport, care va fi publicat marți la Strasbourg, va arăta că România nu îndeplinește criteriul economic pentru aderare, dar a realizat progrese semnificative în ultimul an pentru a se apropia de îndeplinirea condițiilor. Criteriul economic de aderare cere ca țările candidate să fie economii de piață funcționale și să fie capabile să facă față concurenței în piața unică europeană. România nu este încă o economie de piață funcțională și economia românească nu ar putea rezista, deocamdată, concurenței libere în piața unică a Uniunii Europene. Cu toate acestea, raportul va afirma că eforturi au fost făcute în ultimul an pentru a restructura economia românească și va aprecia în special creșterea economică și stabilizarea macroeconomică.

Raportul Comisiei Europene va afirma că România îndeplinește criteriul politic de aderare, care se referă la stabilitatea instituțiilor democratice, la protecția minorităților și a drepturilor omului. Comisia va semnala, însă, că integrarea socială și economică a rromilor ar trebui îmbunătățită, atît în România, cît și în majoritatea țărilor candidate.

România a progresat și în adoptarea legislației comunitare, va arăta raportul, aspect reflectat și în derularea negocierilor de aderare.

Negocierile au progresat relativ lent în cazul României, căci doar 8 capitole de negociere, din cele 31 au fost închise, în timp ce Bulgaria a închis 12, iar Ungaria 22. Cipru, țara cea mai avansată în negocierile de aderare, a închis pînă în prezent 23 de capitole.

Raportul din acest an va fi mai încurajator față de cel de anul trecut, care arată că, pe de o parte, România nu îndeplinea condițiile economice pentru aderare, și că, în plus, perspectivele economice nu se îmbunătățiseră. Raportul de anul trecut exprima îngrijorare față de situația economică din țară, pe cînd raportul din acest an va arăta că România este pe calea cea bună.

În ceea ce privește celelalte țări candidate, raportul asupra Bulgariei va prezenta o concluzie similară cu raportul privind România: Bulgaria nu îndeplinește încă criteriul economic, dar a făcut progrese importante. În cazul celorlalte zece țări candidate care negociază cu UE, rapoartele vor arăta că ele sînt mai aproape de îndeplinirea criteriului economic, majoritatea țărilor putînd fi considerate economii de piață, dar avînd încă de îmbunătățit competitivitatea în cadrul pieței unice. **(D. POPA)**

## NOUTĂȚILE ZILEI

### Iliescu a plecat la New York

Președintele ***Ion Iliescu*** a plecat, ieri la prînz, către New York, unde va participa, în perioada 9-11 noiembrie, la dezbaterile politice generale ale celei de-a 56-a sesiuni a Adunării Generale a ONU. Tema dominantă a acestei sesiuni, reprogramată după evenimentele din 11 septembrie din Statele Unite, va fi legată de combaterea terorismului și de ***„coaliția mondială formată împotriva acestui flagel, care pune în pericol securitatea mondială“***, a declarat președintele Iliescu, înainte de plecarea de pe aeroportul Otopeni. Șeful statului a fost însoțit la aeroport de premierul ***Adrian Năstase***.

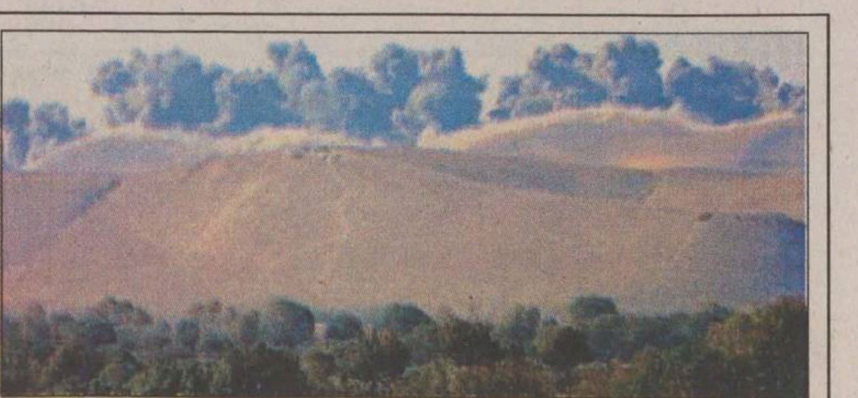

# Primul succes important pentru Alianța Nordului

■ opoziția afgană a cucerit ieri orașul strategic Mazar-e-Sharif ■ victoria de ieri este decisivă pentru soarta războiului ■

Ieri, forțele Alianței Nordului au reușit să intre în orașul strategic Mazar-e-Sharif, situat în nordul Afganistanului, la 90 de kilometri de granița cu Uzbekistanul. Potrivit generalului ***Rashid Dostam***, comandant afgan izgonit de talibani în 1998 din Mazar-e-Sharif, forțele opoziției afgane au ucis 90 de talibani și cîteva sute de luptători talibani au fost luați prizonieri. Mazar-e-Sharif este un oraș cu o importanță strategică, cucerit de talibani în 1998, după o bătălie cu generalul Dostam. Acesta „stăpînea“ orașul și, după intrarea talibanilor în oraș, a reușit să fugă din Afganistan. Generalul Dostam este de etnie uzbecă. Comandantul operațiunii americane împotriva taliabanilor, generalul ***Tommy Franks***, a afirmat că Statele Unite sînt interesate de orașul strategic Mazar-e-Sharif, pentru ca acesta să constituie celălalt capăt al unei punți între Uzbekistan și Afganistan. Acest oraș și aeroportul său sînt legate de Uzbekistanul vecin printr-o șosea. În Uzbekistan staționează circa 2.000 de soldați americani. Mazar-e-Sharif ar putea servi drept bază logistică pentru armata americană, mai ales dacă va trebui să desfășoare trupe în Afganistan. Cucerirea orașului, ocupat de talibani acum trei ani, izolează milițiile fundamentaliste din nord de restul trupelor. Americanii bombardează, de asemenea, poziții din nord-estul Afganistanului, pe drumul către Tadjikistan, și liniile frontului de la nord de Kabul.

### „Talibanii și nu bin Laden sînt ținta atacurilor“

Comandantul operațiunilor militare din Afganistan, generalul american Tommy Franks, criticat în Statele Unite pentru lipsa sa de eficacitate și pentru prea marea sa discreție, și-a apărat, alaltăieri, bilanțul activităților desfășurate într-o lună de război.

Operațiunile pe care le conduce din 7 octombrie au fost judecate ca fiind prea timide de către unele medii conservatoare americane, mai mulți congressmani cerînd bombardamente mai ferme și o intervenție mai susținută a trupelor terestre. Țările musulmane aliate ale Statelor Unite cer, în schimb, încheierea rapidă a bombardamentelor, temîndu-se că un război de lungă durată cu victime civile va destabiliza regiunea. În plus, potrivit presei, criticile au venit din partea ofițerilor din armata aerului și din marină, care nu văd cu ochi buni faptul că un general din armata terestră conduce o campanie cu precădere aeriană.

***„Sînt foarte mulțumit de desfășurarea campaniei“***, a subliniat Tommy Franks, vorbind despre ***„progresele realizate în decurs de o lună“***. Bombardamentele îi împiedică, în opinia lui Franks, pe talibani și rețeaua Al-Qaida condusă de Osama bin Laden să opereze. ***„Vrem să păstrăm toate opțiunile deschise“***, a adăugat generalul, referindu-se la eventualitatea unui ***„angajament al trupelor terestre, în noiembrie“***, care să se adauge celor cîțiva zeci de oameni din trupele speciale, deja prezenți în Afganistan în tabăra Alianței Nordului.

Generalul Tommy Franks a mai declarat că Osama bin Laden nu este o țintă a atacurilor americane, subliniind că scopul acestora este distrugerea rețelei Al-Qaida și a regimului talibanilor. Întrebat într-o conferință de presă de ce nu menționează numele lui bin Laden printre obiectivele operațiunii, generalul Tommy Franks a răspuns: ***„N-am spus că Osama bin Laden este o țintă a operațiunii noastre. Urmărim distrugerea rețelei Al-Qaida, precum și a ceea ce noi numim un non-stat, adică talibanii, care acordă azil pentru bin Laden și pentru Al-Qaida“***. **(M. PASCU)**

# PNL și ApR au semnat protocolul de fuziune

■ noul partid rezultat se va numi tot PNL ■ Meleșcanu ar putea deveni numărul doi în acest partid ■

Conducerile PNL și ApR au semnat ieri, protocolul de fuziune dintre cele două formațiuni, urmînd ca la data de 19 ianuarie să aibă loc, la București, Congresul extraordinar de fuziune. Conform protocolului, noul partid va păstra numele și sigla electorală ale PNL, iar la congres se vor dezbate și adopta statutul și programul partidului unificat. Surse din PNL susțin că ***Teodor Meleșcanu*** va ocupa funcția de prim-vicepreședinte al partidului.

Din Biroul Permanent Central al PNL, care va avea 21 de membri și nouă supleanți, ApR va ocupa trei posturi de membru și patru de supleant, iar în Delegația reprezentanților naționali ai partidului, ApR va fi reprezentată de președinții filialelor județene care vor reveni Alianței, în urma fuziunii. ApR va mai fi reprezentată în Delegație și de cîte un membru din filialele conduse de oameni ai PNL care fac parte și din BPC, respectiv județele Alba, Bacău, Constanța, Maramureș și Timiș.

Filialele județene ale celor două partide vor fuziona pînă la 19 ianuarie 2002, iar cele care nu reușesc acest lucru pînă la data menționată, vor mai avea la dispoziție trei luni. Meleșcanu a declarat, după semnarea protocolului, că ***„acest pas dovedește că PNL și ApR au oameni care pot trece peste anumite orgolii pentru a răspunde așteptărilor electoratului“***. Președintele PNL susține că, pînă la congresul de fuziune, cele două partide ***„rămîn deschise celor ce vor să se alăture creării unui partid puternic de centru-dreapta“***. ■

# Reconciliere totală între Regele Mihai și Iliescu

**Ion Iliescu a recunoscut alaltăseară, într-un discurs rostit în fața Regelui Mihai la Palatul Cotroceni, cu ocazia zilei onomastice a acestuia, că nu a fost niciodată un adept al monarhiei, dar că a prețuit întotdeauna contribuția înaintașilor la formarea și consolidarea statutului național unitar român. La rîndul său, Regele Mihai a avut numai cuvinte de laudă pentru președinte.**

***„Este bine știut faptul că nu am fost și nu sînt un adept al monarhiei, ca de altfel, marea majoritate a cetățenilor țării. Dar, ca toți românii, am prețuit contribuția înaintașilor la formarea și consolidarea statului național unitar român“***, a afirmat Iliescu. Șeful statului a evocat perioada în care forma de guvernămînt în România a fost monarhia. El a vorbit despre faptul că Regele Carol I a consolidat definitiv statul modern român, că Regele Ferdinand este considerat „pe bună dreptate“ întregitorul de la 1918, că Regina Maria a fost ***„ocrotitoarea răniților din primul război mondial“***. Iliescu a apreciat că Regele Mihai este „autorul moral al actului de la 23 august 1944“.

***„Îmbrăcat în uniformă militară, v-ați asumat riscul de a-l aresta personal pe mareșalul Ion Antonescu, punînd capăt dictaturii, restabilind democrația și Constituția, evitînd ca România să devină un vast teatru de război, mai tragic decît pînă atunci, ca și o posibilă pierdere dramatică a altor teritorii românești, scurtînd, totodată, cu șase luni de zile, după aprecierile unor analiști militari, cel de-al doilea război mondial“***, a afirmat Iliescu. La rîndul său, regele Mihai a apreciat că întîlnirile sale cu Ion Iliescu reprezintă ***„un element din ceea ce trebuie să devină un proces serios și adevărat de reconciliere națională“***.

***„Întîlnirile noastre nu sînt gesturi goale, lipsite de conținut, făcute pentru beneficiul guvernelor străine sau ale presei: domnul Iliescu și cu mine reprezentăm un element din ceea ce trebuie să devină un proces serios și adevărat de reconciliere națională“***, a afirmat Regele Mihai. El i-a mulțumit președintelui pentru ***„discursul elegant, grațios și important“*** pe care l-a ținut, precizînd că este de acord cu multe dintre „sentimentele“ pe care le-a expus. ■

# Poliția pakistaneză trage în manifestanți

Poliția pakistaneză a deschis focul, ieri, asupra manifestanților, în regiunea Dera Ghazi Khan, din centrul Pakistanului, incidentul soldîndu-se cu trei morți, a declarat un responsabil cu rang înalt al poliției. Incidentul s-a produs în timp ce aproximativ 5.000 de militanți ai partidului radical Jamia Ulema-i-Islam (JUI) au blocat autostrada din regiune și o cale ferată. Poliția a deschis focul asupra manifestanților înarmați, care au ripostat, rănind patru polițiști. Trei manifestanți au fost uciși, iar alți patru au fost răniți. ***„Situația rămîne foarte tensionată“***, a declarat sursa citată. Anterior, un lider al JUI, ***Riaz Durrani***, anunțase doi morți în rîndul manifestanților și afirmase că patru polițiști au fost luați ostatici. Peste 500 de activiști religioși au fost arestați în mai multe orașe pakistaneze, înainte de a începe manifestațiile antiamericane, organizate de partidele islamiste pakistaneze, au anunțat surse oficiale. ■

**Musulmanii pakistanezi sînt fugăriți cu armele pe străzi, la Quetta (în vest)**

# Constantinescu și-a rupt piciorul în Anzi

Fostul președinte ***Emil Constantinescu*** și-a rupt piciorul drept în timpul expediției geologice pe care a făcut-o în Munții Anzi, se arată într-un comunicat al cabinetului fostului președinte. Accidentul s-a petrecut în ultima zi a expediției, iar Emil Constantinescu a făcut analize la Spitalul de Urgență din Santiago de Chile. Revenit în țară, a fost consultat și de medici români, care, la fel ca și colegii lor chilieni, au constatat o ***„înfundare a platoului tibial, care impune o intervenție chirurgicală cu transplant de os“***, se arată în comunicat. Pentru această intervenție chirurgicală, fostul președinte se va interna la spitalul Pitie Salpetriere din Paris. ■

**Fostul președinte s-a ales în Chile cu o „înfundare a platoului tibial“**

**Adrian Năstase și negociatorul FMI, Neven Mates, vor mai avea întîlniri dificile**

# Condiții suplimentare pentru a primi banii FMI

România va primi tranșele stabilite în cadrul aranjamentului stand-by convenit cu FMI dacă va respecta la sfîrșitul fiecăreia dintre perioadele precedente eliberării tranșei, concomitent, o serie de criterii de performanță privind plafonul activelor interne nete medii ale BNR, nivelul minim al activelor externe nete ale BNR, precum și plafonul deficitului bugetului general consolidat, a declarat ieri purtătorul de cuvînt al Guvernului, ***Claudiu Lucaci***.

Criteriile de performanță care vor trebui îndeplinite au în vedere, de asemenea, plafonul privind fondul agregat de salarii al întreprinderilor de stat monitorizate, pragul pentru ratele încasărilor agregate cumulate la Distrigaz Sud și Distrigaz Nord, pragul pentru ratele încasărilor cumulate la Termoelectrica, plafonul privind preluarea datoriilor întreprinderilor către bănci și bugetul general consolidat, emiterea de garanții guvernamentale pentru împrumuturile bancare acordate întreprinderilor și plafonul privind contractarea sau garantarea datoriei externe. Prima tranșă de 66 milioane dolari a fost eliberată imediat. Tranșele 2,3,4,5 și 6 vor fi eliberate începînd cu luna februarie 2002, valoarea fiecăreia fiind de 53 milioane dolari. Ultima tranșă, în valoare de 53 milioane dolari, va fi eliberată în luna aprilie 2003. ■

# Moțiunea „Tezaurul“ a fost respinsă

■ așa cum era de așteptat, cu 161 de voturi „împotrivă“ și 71 „pentru“, moțiunea a căzut ■ o surpriză a fost comportamentul liberalilor, unde doar 7 din cei 29 de deputați s-au conformat deciziei conducerii PNL de a vota alături de PRM ■

**Era evident că moțiunea „Tezaurul“ nu a avut sorți de izbîndă, însă ea a sugerat foarte bine care sînt gradele de libertate ale partidelor din opoziție. UDMR a respectat protocolul de colaborare cu PSD. PD a sesizat pericolul a fi perceput alături de PRM și a refuzat această poziție. Curios a fost comportamentul deputaților PNL, la care s-au sesizat două strategii diferite: tentația de a recupera problema națională în discursul partidului, idee susținută de Valeriu Stoica, și aceea ca PNL să se delimiteze de PRM, idee la care au subscris trei sferturi dintre deputații liberali.**

**Vadim Tudor nu a reușit să-și negocieze imunitatea cu moțiunea**

Camera Deputaților a respins, ieri, moțiunea simplă „Tezaurul“, inițiată de PRM, cu 161 de voturi „împotrivă“ și 71 „pentru“, din care 64 au aparținut PRM și 7 PNL. Moțiunea nu a fost votată de PD, UDMR și PSD și de o parte a deputaților PNL, 22 la număr, care fie au absentat, fie nu s-au conformat deciziei luate de conducerea partidului de a vota moțiunea. În timpul dezbaterilor, deputatul PSD ***Ioan Mircea Pașcu***, ministru al Apărării, a criticat PNL, pentru ceea ce a numit „inconsecvența politică“, întrucît a susținut, cît s-a aflat la guvernare, tratatul cu Ucraina, ca acum să sprijine moțiunea PRM, gest politic pe care l-a apreciat drept „bulversant“, care susține moțiunea PRM, deși cere PSD să se delimiteze public de PRM. Pașcu a mai spus că toate țările candidate la NATO au încheiat tratate cu Rusia și, remarcînd atitudinea nouă a PNL, a întrebat care este poziția PNL față de integrarea în NATO. În replică, liberalul ***Crin Antonescu*** a precizat că tratatul cu Ucraina nu este același lucru cu tratatul cu Rusia, deoarece argumentul că Ucraina nu este succesoarea URSS era destul de greu de combătut, în timp ce Rusia este succesoarea URSS.

De asemenea, deputatul PNL a arătat că tratatul cu Ucraina a fost încheiat pentru a nu periclita intrarea în NATO. El a admis că „poate atunci s-a greșit“ și a întrebat ***„dacă este nevoie să se greșească din nou“***. Referindu-se la poziția PNL față de integrarea în NATO, Crin Antonescu a precizat că PNL susține acest demers încă de cînd unii mai încercau să facă ***„respirație artificială“*** Tratatului de la Varșovia. Antonescu a declarat că distanța politică dintre PNL și PRM rămîne „maximă“ și nu are legătură cu poziția față de această moțiune. În replică, deputatul PRM ***Nicolae Leonăchescu*** a precizat că Guvernul român are sarcina imperativă de a repatria tezaurul, fără a accepta trocul propus de Rusia. ***„Cerem Guvernului să nu dea dovadă de slăbiciune“***, a susținut Leonăchescu.

Deputatul UDMR ***Laszlo Borbely*** a arătat că moțiunea este inoportună, lipsită de obiect și periculoasă din punct de vedere al mesajului, dar este și neconstituțională. Deputatul PD ***Ioan Onisei*** a susținut că moțiunea depusă de PRM reprezintă o dovadă de ipocrizie și cameleonism politic. El a spus că parlamentarii PD ar putea să nu voteze ratificarea tratatului dintre România și Rusia dacă acesta nu va conține clauze necesare soluționării problemelor legate de restituirea tezaurului și denunțarea pactului Ribbentrop-Molotov. **(M.C.)**

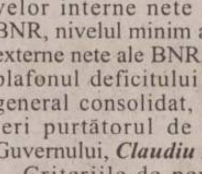


RADIO IASI
1053 khz. - 285 m.l.u.
2 nov.1941 - 60 - 2 nov.2001
http://www.radioiasi.ro

emitem » 6.00 - 22.00 « emitem

La zi, cu informațiile din zona Moldovei, din țară și din lume

Știri ★ 6.00-8.00-9.00-11.00-12.00-15.00-17.00-18.00-21.00 ★ Știri

Sport ★ 6.10-7.45-13.30-14.45-19.45-21.05 ★ Sport

Radiojurnale ✲ 7.00-13.00-16.00-19.00 ✲ Radiojurnale

Evenimentele zilei ★ 19.20 - 20.00 ★ Evenimentele zilei

CU NOI, MAI INFORMAT - CU NOI, MAI PUTERNIC

UBEMAR S.A. office@ubemar.ro
Str. Pompelor nr. 3, Ploiesti, 2000 - Prahova Tel.: 044 113471, 044 114922 Fax: 044 113471

UBEMAR S.A. Ploiesti produce:
- automacarale de 7, 18, 125, 16, 25, 40 tone
- centrale pentru producerea betonului
- vibroprese pentru fabricarea elementelor de beton
- utilaje de salubritate - autogunoiere compactoare, automaturatoare
- incarcatoare frontale
- telelifturi
- betoniere
- masini de confectionat tigle

UBEMAR S.A. Ploiesti executa de asemenea reparatii curente la:
- utilajele proprii, la produsele similare fabricate in tara sau in strainatate, la diverse motoare termice si mijloace de transport.

UBEMAR - Experienta si profesionalismul la dispozitia dumneavoastra

SÎMBĂTĂ
10 noiembrie 2001
Secțiunea B

Monitorul Sport

În timp ce Gică Hagi se tot gîndește la formula de echipă, Dorinel Munteanu exersează bombardamentul cu bulgări de zăpadă

Ninge peste Ljubljana

# Bombardați-i pe sloveni!

■ astăzi are loc, la Ljubljana, prima manșă a barajului de calificare pentru „Cupa Mondială" la fotbal ediția 2002, dintre reprezentativele Sloveniei și României

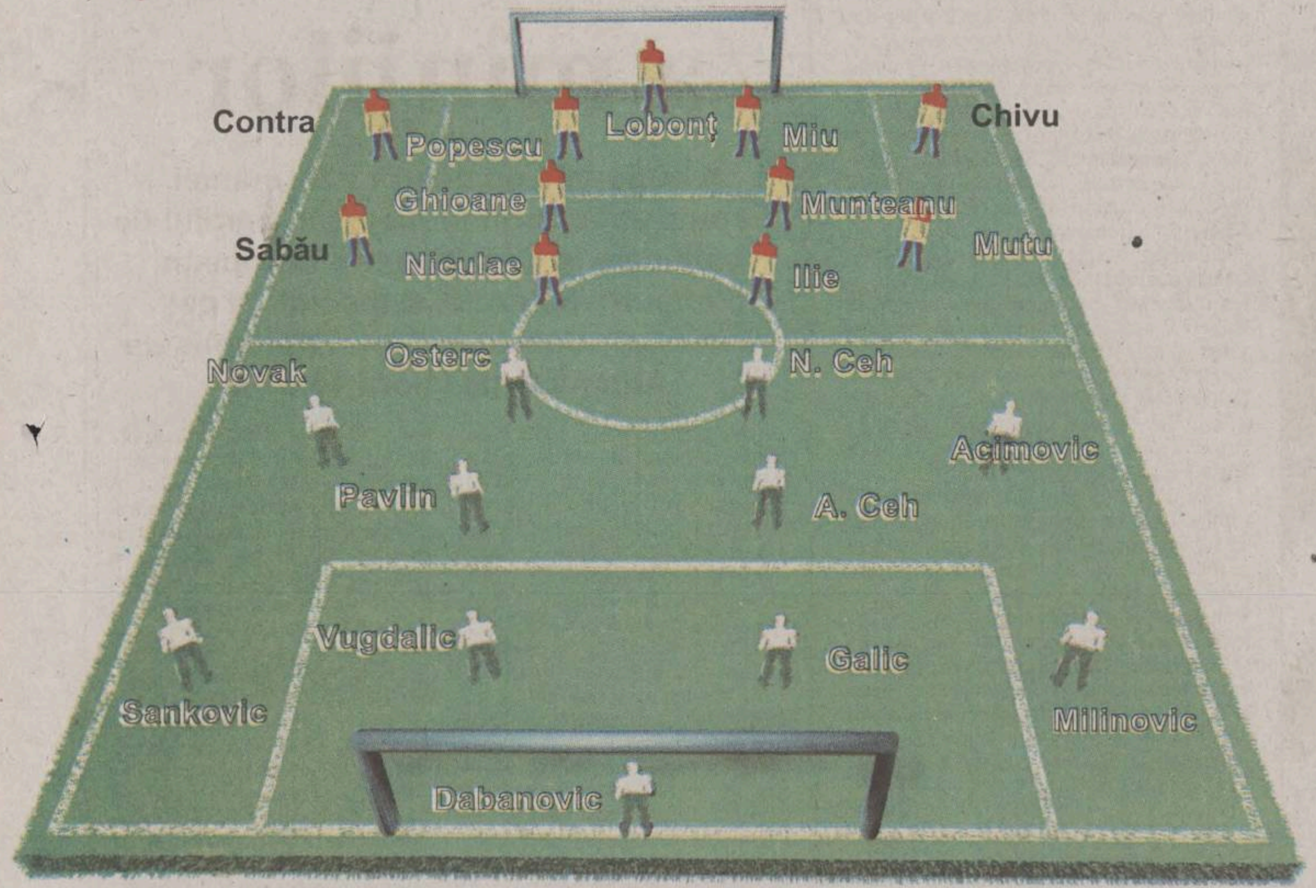


Astăzi și miercuri reprezintă zilele decisive pentru fotbalul românesc din ultima perioadă. Meciurile de baraj cu Slovenia compun supremul examen pentru veteranii Gică Popescu, Stelea și Dorinel Munteanu, care, alături de selecționerul Gică Hagi, sînt ultimii mohicani ai unei generații pe care ne-am obișnuit să o numim de aur. O generație care nu a uitat momentul de vîrf din 1994, de la San Francisco, cînd tricolorii au fost la o... lovitură de la 11 m de semifinala Cupei Mondiale, împotriva Braziliei. Este supremul examen și pentru tinerii furioși, geloși pe generația anterioară, care știu bine că prezența pe scena numărul 1 a fotbalului mondial înseamnă, pe lîngă glorie, posibilitatea unor contracte avantajoase. ***Cosmin Contra, Tiberiu Ghioane, Adrian Mutu*** sau ***Marius Niculae***, vor să demonstreze că nu sînt cu nimic mai prejos ca ***Dan Petrescu, Ionuț Lupescu, Ilie Dumitrescu*** sau ***Florin Răducioiu.*** Este, în fine, supremul examen și pentru tînărul nostru selecționer ***Gică Hagi***, proiectat, parcă instantaneu de pe terenul de joc, pe banca suspinelor, pe care vizează o nouă carieră de excepție.

Toți aceștia, cărora nu putem să nu le adăugăm generația intermediară a lui Adrian Ilie, plus „furnicuțele" care roiesc în anturajul echipei pentru ca totul să meargă OK, plus înfierbîntații suporteri care se vor înghesui în autobuzele pentru Ljubljana, sau vor sta cu pumnii strînși în fața televizorului, așteptînd manșa secundă de la București, toată această maree umană nu dorește decît un singur lucru: calificarea pentru a patra oară consecutiv la un turneu final, după „Coppa del Mondo 1990", „World Cup 1994" sau „Coupe du Monde 1998". Poate mai mult, performanța este dorită de căpitanul Gică Popescu, singurul prezent și în Italia, și în America și în Franța.

Pentru adversarii noștri, reuniți în tînăra echipă a lui Srecko Katanec, calificarea la Mondialul asiatic ar reprezenta o premieră și, poate o emulație pentru fotbal, într-o țară în care schiul este lege. Slovenii au reușit calificarea la Euro 2000, tot în urma unui baraj în care nu ei, ci adversarii (echipa Ucrainei) erau favoriții. Totuși, Slovenia a ajuns în Belgia și Olanda, unde n-au ajuns prea departe, dar au făcut senzație, conducînd Iugoslavia, la un moment dat cu 3-0!

Cea mai importantă veste vine din sectorul meteo: la Ljubljana ninge „ca-n frații Grimm", iar tricolorii se bat cu zăpadă. Este un avantaj pentru gazdele noastre, mai puțin tehnice, dar noi sperăm să-i „bulgărim" bine, ca să nu mai avem probleme la București.
**(Nicolae GRECU)**

**Stadion:** „Za Bezigradrov", Ljubljana
**Ora de începere:** 20,00 (ora României)
**TV:** în direct pe TVR 1, cu începere de la ora 19,30
**Arbitri:** Kim Milton Nielsen (centru) - Jens Larsen, Bo Blankholm Pedersen (asistenți) - Knut Staatsgard (rezervă) - toți din Danemarca
**Observatori:** Petti Ajala (Finlanda), Paolo Bergamo (Italia)

# Tricolorii, cu cuțitul la os

■ rezultatele echipei naționale în meciurile decisive pentru calificarea la turneele finale ale Campionatului Mondial

**A fost bine**

| Ediția | Meciul decisiv | Locul de disputare |
|---|---|---|
| 1934 (Italia) | România - Iugoslavia 2-1 | București |
| 1970: (Mexic) | România - Grecia 1-1 | București |
| 1990 (Italia) | România - Danemarca 3-1 | București |
| 1994 (SUA) | Tara Galilor - România 1-2 | Cardiff |
| 1998 (Franța) | România - Islanda 4-0 | București |

**A fost rău**

| Ediția | Meciul decisiv | Locul de disputare |
|---|---|---|
| 1954 (Elveția) | România - Cehoslovacia 0-1 | București |
| 1958 (Suedia) | Iugoslavia - România 2-0 | Belgrad |
| 1966 (Anglia) | Turcia - România 2-1 | Ankara |
| 1974 (Germania) | RDG - România 2-0 | Leipzig |
| 1978 (Argentina) | România - Iugoslavia 4-6 | București |
| 1982 (Spania) | România - Elveția 1-2 | București |
| 1986 (Mexic): | România - Irlanda de Nord 0-1 | București |

**Notă:** La prima ediție a Campionatului Mondial, cea din 1930 (Uruguay), România a participat fără a susține meciuri de calificare; la ediția din 1938 (Franța), tricolorii s-au calificat prin retragerea adversarei din preliminarii, reprezentativa Egiptului; la ediția 1950 (Brazilia), România nu s-a înscris, iar la ediția 1962 (Chile), s-a retras după tragerea la sorți.

Au cuvîntul cifrele

# Hagi n-a avut treabă cu slovenii

■ „machidonul" nu a jucat niciodată împotriva adversarilor noștri de mîine

**Debut**. Jucătorul Daniel Chiriță ar putea debuta în reprezentativa României, sîmbătă, la Ljubljana, în meciul cu selecționata Sloveniei, în prima manșă a barajului pentru calificarea la Cupa Mondială din anul 2002.

**Selecții.** Dintre jucătorii convocați de Gheorghe Hagi pentru acest meci, Chiriță este singurul debutant, cele mai multe selecții aparținîndu-i lui Gheorghe Popescu - 104, urmat de Dorinel Munteanu - 102, Bogdan Stelea - 79 și Ovidiu Sabău - 53.

**Goluri.** În clasamentul golgheterilor conduce tot Gheorghe Popescu, cu 16 reușite, urmat de Adrian Ilie, cu 13, Dorinel Munteanu, cu 12, Ionel Ganea, cu 11 și Marius Niculae, cu 9.

**Stranieri.** Din lotul României, 12 jucători activează în străinătate, cîte trei din Italia (Cosmin Contra, Gheorghe Popescu, Adrian Mutu) și Spania (Bogdan Stelea, Laurențiu Roșu, Adrian Ilie), cîte doi din Germania (Dorinel Munteanu, Ionel Ganea) și cîte unul din Olanda (Cristian Chivu), Elveția (Mihai Tararache), Portugalia (Marius Niculae) și Ucraina (Tiberiu Ghioane). Pentru prima dată, cei mai mulți dintre „stranieri" nu mai sînt din Spania, spaniolii fiind egali la număr (3) cu cei din Italia.

**Autohtoni.** Din campionatul intern au fost selecționați 11 jucători: cinci de la Rapid (Adrian Iencsi, Ovidiu Sabău, Florin Șoavă, Daniel Pancu, Daniel Chiriță), patru de la Dinamo (Bogdan Lobonț, Giani Kiriță, Florin Pîrvu, Adrian Mihalcea) și cîte unul de la Steaua (Iulian Miu) și Astra Ploiești (Dan Lăcustă).

**Selecționer.** Selecționerul Gheorghe Hagi n-a evoluat în nici unul din meciurile cu Slovenia. Ca jucător a lipsit la meciul de la București, iar ca antrenor a lipsit la Ljubljana, din motive de sănătate. Fundașul Gheorghe Popescu a fost căpitanul echipei în ambele meciuri cu slovenii. În cazul calificării la Cupa Mondială din anul 2002, pentru Popescu ar fi al patrulea turneu final consecutiv la care participă, ca și pentru Hagi - de trei ori ca jucător și o dată ca antrenor.

**Palmares.** România a întîlnit de două ori echipa Sloveniei în partide amicale, în care s-au înregistrat rezultate de egaliatate, scor 0-0 și 2-2. Primul meci s-a disputat la București, pe data de 1 iunie 1994, iar al doilea la Ljubljana, pe 15 august 2001. ■

# Katanec speră în bafta lui proverbială

■ antrenorul naționalei slovene nu s-ar rușina dacă ar primi un penalty în prelungirile jocului de la București

Antrenorul sloven Srecko Katanec a izbucnit în rîs cînd a auzit că jurnaliștii români spun despre echipa slovenă că este norocoasă în meciurile de baraj: ***„Să dea Dumnezeu să primim un penalty, de preferință în ultimul minut al meciului de la București"***, a spus Katanec, într-o conferință de presă susținută în cantonamentul echipei de la Brdo pri Kranju. Aluziile se refereau la lovitura de la 11 m controversată pe care arbitrul Graham Poll a acordat-o slovenilor în meciul cu Rusia, care a asigurat în mare măsură accesul jucătorilor lui Katanec la baraj.

Antrenorul român Gică Hagi a cunoscut această declarație, comentînd că nimic nu l-ar suprinde în legătură cu Slovenia, nici măcar obținerea unui penalty în prelungirile meciului de la București. Dar Katanec, care a fost cel mai tînăr manager național atunci cînd a preluat Slovenia, la vîrsta de 36 de ani, a răspuns cu o altă glumă: ***„Hagi este încă tînăr. Cînd va mai cîștiga experiență, nu se va mai autotortura cu întrebări de acest gen. Echipa care va face cele mai puține greșeli va cîștiga și va ajunge la Mondiale"***, a adăugat selecționerul sloven. La antrenamentul susținut de naționala slovenă joi, presa română nu a avut acces.

**Srecko Katanec se crede bătrîn față de Hagi al nostru**

Indisponibilitatea lui Zahovic pentru meciurile cu România este o problemă care crează multe dureri de cap antrenorului Katanec și doctorului Vasje Kruh. Acesta din urmă a precizat că Zahovic trebuie operat, dar, după operație, va reveni în scurt timp pe teren. Accidentarea lui, într-un meci de campionat Benfica - Gil Vicente, a fost de fapt o recidivă a alteia, petrecută în meciul din preliminarii cu Iugoslavia, meci disputat pe 5 septembrie. ***„După un examen atent, am ajuns la concluzia că el nu va putea juca în meciurile cu România"***, a spus doctorul sloven, care a pronosticat perioada de inactivitate a jucătorului de la Benfica, la 5-6 săptămîni, după o perioadă de psihoterapie. ■

# Drumul spre baraj

**SLOVENIA**

**2-2** cu Insulele Feroe (d). Udovic, Osterc
**2-1** cu Luxemburg (d). Zahovic, Milinovic
**2-2** cu Elveția (a): Siljak, Acimovic
**1-1** cu Rusia (d): Knavs
**1-1** cu Iugoslavia (a): Zahovic
**2-0** cu Luxemburg (a): Zahovic 2
**1-0** cu Elveția (d) Cimerotiç
**2-1** cu Rusia (a): Osterc, Acimovic
**1-1** cu Iugoslavia (d): Milinovic
**3-0** cu Insulele Faroe (a): N. Ceh 2, Tiganj

**ROMÂNIA**

**1-0** cu Lituania (a): Ganea
**0-3** cu Italia (d)
**0-2** cu Italia (a)
**2-0** cu Georgia (d): D. Munteanu, Contra
**2-0** cu Ungaria (a): M. Niculae 2
**2-1** cu Lituania (d) Ad. Ilie, Moldovan
**2-0** cu Ungaria (d): Ad. Ilie, M. Niculae
**1-1** cu Georgia (a): Gh. Popescu

# Tricolorii din Copou

■ Laurențiu Roșu și Daniel Pancu ar putea să-și aducă și ei contribuția la calificarea tricolorilor

După cum bine știm, din lotul Naționalei lui Hagi pentru meciul cu Slovenia, fac parte doi fotbaliști originari din Iași: ***Laurențiu Roșu*** și ***Daniel Pancu,*** ambii debutînd în echipa națională după ce au plecat din Copou. Laurențiu a debutat în toamna anului 1998, la Porto într-un meci cu Portugalia, iar Daniel, chiar în ultimul meci din actualele preliminarii, cu o lună în urmă, cu ocazia partidei cu Georgia, disputată la București (1-1). Roșu a reușit să înscrie trei goluri pentru echipa națională, în timp ce Pancu, cu numai un tricou tricolor, mai are timp să o facă.

În decursul anilor, mai multi jucători ieșeni au îmbrăcat tricoul Naționalei, primul dintre ei fiind atacantul Eugen Stoicescu, de la CSMS, în 1966, într-un meci cu Portugalia, la Porto. Alți tricolori din Copou au fost Augustin Deleanu, Vasile Ianul, Mihai Romilă, Vasile Simionaș și portarul Vasile Iordache. Singurul jucător ieșean care a înscris pentru echipa națională în timp ce juca la Poli Iași a fost Mihai Romilă.

El a transformat un penalti în partida disputată în decembrie 1979, la Salonic, cu Grecia, pierdută de România cu 1-2.

**Laurențiu Roșu (dreapta) ar putea intra pe teren în repriza secundă**

Dintre cei doi componenți ai lotului național proveniți de Iași, cel care are șanse mai mari de a juca la Ljubljana este Roșu, principala soluție de rezervă pentru banda stîngă a liniei de mijloc. Nu este exclus, totuși, într-o situație de avarie, ca Hagi să apeleze și la serviciile lui Pancu. ■

Vincon Vrancea
Tradiția unui vin bun
Vincon Vrancea a lansat cele mai apreciate vinuri de către consumatorii din România:
Vinuri de aur tradiționale
- Galbenă de Odobești - alb, demidulce 1995
- Muscat Ottonel - alb, demidulce 1998
- Grasă de Moldova - alb, dulce 1998
- Busuioacă de Bohotin - roze, demidulce 1998
- Tămâioasă Românească - alb, demidulce 1998

Savurați gustul, aroma și buchetul vinurilor tradiționale de excepție!
Vincon Vrancea S.A., str. Avântului nr. 12, Focșani 5300, jud. Vrancea, tel./fax: 037 - 616.339; e-mail: ghita@bbs.ro

# PE SCURT

## CS Politehnica la raport

La un an de la instalarea în funcție, președintele Clubului Sportiv Politehnica, prof. Leonid Antohi, a organizat ieri o conferință de presă pentru a face bilanțul activității clubului în tot acest timp. Avîndu-l alături pe vicepreședintele Dan Cornel, cei doi au făcut un raport al activității, marcat în special de problemele financiare cu care se confruntă gruparea studențească. Cum aportul de la buget pentru secțiile clubului nu a depășit în acest an 1.8 miliarde, nevoia de sponsorizări a fost acută, fondurile extrabugetare atrase ridicîndu-se pînă la valoarea de 1.1 miliarde, sumă considerată oricum mult inferioară nevoilor. În privința rezultatelor realizate de sportivi, cele mai bune au venit de la nivelul sporturilor individuale, astfel că, în ultimul timp, s-au făcut eforturi pentru achitarea indemnizațiilor de efort (lucru care nu s-a întîmplat în ultimii doi ani). În categoria realizărilor au fost trecute și recondiționarea căminului din T. Vladimirescu (în asociație cu o firmă privată și care va aduce lunar, din închirieri, aproape 30 de milioane de lei) dar și obținerea spațiului pentru poligonul de tir cu aer comprimat (situat la parterul căminelor T7-T8 din complex, care necesită însă fonduri pentru amenajare). La categoria opusă, dificultăți au apărut în privința susținerii echipelor clubului, acolo unde doar baschetul se bucură de o situație bună. În perioada următoare, în viziunea celor doi conducători, eforturile vor fi canalizate pentru promovarea unui număr mare de sportivi la Olimpiadă, lista celor vizați fiind destul de lungă. **(L.M.)**

## Meciul de la Ljubljana este televizat în Portugalia

Meciul dintre reprezentativele de fotbal ale Sloveniei și României, de astăzi, va fi transmis în direct de un canal de televizune privat din Portugalia, după cum a anunțat cotidianul lusitan „Record". Potrivit jurnalului citat, postul respectiv, Sport TV va difuza, sîmbătă, mai multe partide din preliminariile Cupei Mondiale de anul viitor. Astfel, televizarea meciului de la Ljubljana al reprezentativei României va fi urmată de transmiterea partidei dintre echipele naționale ale Ucrainei și Germaniei. „Record" notează că Sport TV se ocupă și cu televizarea meciurilor din campionatul Portugaliei, precum și din campionatul Spaniei.

## Maradona joacă ultimul său meci oficial

Tehnicianul Alfio Basile, care a antrenat echipa națională a Argentinei la Cupa Mondială din 1994, va pregăti selecționata mondială ce va întîlni echipa Argentinei cu ocazia meciului de adio al fostului fotbalist Diego Armando Maradona, programat astăzi la Buenos Aires. În cadrul selecționatei mondiale și-au anunțat prezența jucătorii uruguayeni Enzo Francescoli, Alvaro Recoba și Fabian Carini, brazilianul Romario, columbienii Oscar Cordoba, Jorge Bermudez, Mauricio Serna, Juan Pablo Angel, Rene Higuita și Carlos Valderrama, francezul Eric Cantona, bulgarul Hristo Stoichkov, italianul Ciro Ferrara și croatul Davor Suker. Alți doi fotbaliști, argentinianul Claudio Caniggia și mexicanul Hugo Sanchez, au anunțat că nu vor participa la meciul de adio al lui Maradona, care se va desfășura pe stadionul „Bombonera", ce aparține grupării Boca Juniors, la care a debutat fostul fotbalist argentinian.

## De la Hoya trebuie să se opereze

Pugilistul american Oscar de la Hoya, care urma să-și apere titlul mondial la categoria mijlocie, versiunea WBC, în fața rusului Roman Karmazin, într-un meci programat pe 8 decembrie, la Los Angeles, ar putea fi supus unei intervenții chirurgicale la mîna stîngă. În cazul în care intervenția chirurgicală va fi un succes, pugilistul american va purta mîna în gips timp de cinci sau șase săptămîni, după care va începe un program de recuperare de aproximativ 90 de zile. Potrivit unor surse din anturajul sportivului american, acesta speră să poată boxa cu Roman Karmazin pe 4 mai 2002. Oscar de la Hoya a explicat că este vorba despre o accidentare mai veche, resimțită în prima rundă a meciului disputat cu compatriotul său Oba Carr, în mai 1999. ***„Totul a început în momentul în care am executat un croșeu de stînga în partida cu Oba Carr. Durerea resimțită atunci nu a mai dispărut"***, a declarat De la Hoya. Situația s-a agravat în timpul unui antrenament efectuat în urmă cu cîteva zile, în vederea meciului cu rusul Karmazin.

## Chilavert: „L-aș scuipa din nou pe Roberto Carlos"

Portarul reprezentativei de fotbal a statului Paraguay, Jose Luis Chilavert, suspendat de FIFA pentru patru meciuri, deoarece l-a scuipat pe Roberto Carlos, a declarat că este pregătit să repete acest gest dacă jucătorul brazilian îl va insulta din nou. ***„Dacă voi fi nevoit să-l scuip în față pe atacantul brazilian Roberto Carlos, voi face acest lucru, deoarece acesta m-a insultat pe întrega durată a partidei dintre Brazilia și Paraguay"***, a declarat Chilavert, în vîrstă de 36 de ani. Chilavert a fost sancționat de FIFA ca urmare a plîngerii depuse împotriva sa de fundașul brazilian Roberto Carlos, care l-a acuzat că l-a scuipat în față la sfîrșitul meciului dintre Brazilia și Paraguay, disputat pe 14 august și încheiat cu 2-0 în favoarea echipei braziliene, în etapa a 14-a a preliminariilor CM. Acest incident a fost înregistrat și de camerele de luat vederi instalate pe stadion.

## Taribo West s-a transferat la Kaiserslautern

Fundașul nigerian Taribo West va părăsi gruparea engleză Derby County și va semna, săptămîna viitoare, un contract cu FC Kaiserslautern, au anunțat oficiali ai clubului german. West, în vîrstă de 27 de ani, va evolua la formația germană pînă pe 30 iunie 2004. Fundașul nigerian a mai jucat la Auxerre, AC Milan și Inter Milano. ***„Este unul dintre jucătorii mei preferați"***, a declarat directorul clubului FC Kaiserslautern, Andreas Brehme. Taribo West, care a marcat opt goluri în 87 de selecții pentru echipa Nigeriei, a primit mai multe oferte, după ce contractul său cu Derby County nu a mai fost prelungit.

# Panzerele forțează Donul

**■ Ucraina - Germania se anunță cel mai atractiv meci dintre cele care contează pentru barajul de calificare la Campionatul Mondial**

Chiar dacă numele celor cinci echipe calificate la turneul final al Campionatului Mondial de anul viitor le vom cunoaște cu certitudine abia miercuri seară, după disputarea returului meciurilor de baraj, e posibil ca multe necunoscute să se spulbere încă de astăzi. În afară de disputa Slovenia - România, la Dublin, Viena, Bruxelles și Kiev se vor da alte bătălii dramatice pentru asigurarea biletelor de calificare la Mondiale.

Echipa Germaniei se află deja de două zile la Kiev, acolo unde va juca azi primul meci al dublei manșe de baraj cu Ucraina. Un meci care, avertizează antrenorul secund al germanilor, Michael Skibbe, va fi mai degraba unul de uzură decît unul de spectacol. Ucrainenii vor trebui să fie atenți la contraatacurile oaspeților, a mai avertizat Skibbe. ***„Așteptăm o revenire în forță a jucătorilor noștri, după ultimele două meciuri mai slabe"***, spune secundul lui Rudi Völler. Meciurile la care face referire Skibbe sînt cele jucate pe teren propriu: 1-5 cu Anglia, la München și 0-0 cu Finlanda, la Gelsenkirchen. Carsten Jancker, atacantul lui Bayern München, care și-a revenit în urma unei accidentări de lungă durată și va putea fi folosit de Völler, spune: ***„În acest moment mă simt foarte bine. Rămîne de văzut ce se va întîmpla Kiev. Dacă voi juca, voi lupta pînă la capăt, fără menajamente, așa cum am făcut-o de fiecare dată."*** Pentru germani pierderea barajului ar reprezenta o adevărată catastrofă, deoarece ar fi pentru prima dată cînd reprezentativa acestei țări ar rata calificarea la un Campionat Mondial.

Ucrainenii mizează pe faptul că oaspeților nu le vor conveni condițiile meteo de la Kiev (frig și ninsoare) și mai ales pe sprijinul celor 84.000 de spectatori care vor fi în tribunele Stadionului Olimpic. Vedeta echipei lui Valeri Lobanovski, atacantul Andrei Șevcenko, a dată asigurări că va juca în acest meci, chiar dacă va trebui să poarte o mască, pentru a-și proteja nasul rupt într-un meci al lui AC Milan.

Probabil că cea mai mare favorită a acestor meciuri de baraj rămîne, totuși, Irlanda, care joacă azi pe teren propriu cu naționala Iranului. Alireza Vahedi Nikbakht și Sirous Dinmohammadi vor putea juca la Dublin în naționala Iranului, după ce și-au efectuat cele două etape de suspendare primite în urma eliminărilor din meciul cu Bahrein. De asemenea, antrenorul croat Miroslav Blazevic va putea reveni pe banca tehnică, după eliminarea din același meci. Speranțele sale se îndreaptă cu precădere spre veteranii Ali Daei, Karim Bagheri, Mehrdad Minavand și Ali Karimi, cei care au dus greul și în precedenta campanie de calificare la Mondiale a iranienilor.

Echipa Belgiei așteaptă disputa cu Cehia decimată de accidentări, nu mai puțin de cinci din titularii obișnuiți ai lui Robert Waseige fiind indisponibili pentru acest meci. Printre aceștia, atacantul Emile Mpenza și veteranul Marc Wilmots. De cealaltă parte, cehii nu pot miza pe uriașul Jan Koller, care s-ar fi simțit la Bruxelles ca la el acasă după ce a jucat atîția ani la Anderlecht.

Turcia nu a mai fost prezentă la un turneu final de Campionat Mondial din 1954, dar speră să spargă tradiția și să facă pasul decisiv spre calificare încă din primul meci, pe care îl vor disputa azi la Viena. Construită pe osatura actualilor sau foștilor jucători de la Galatasaray, naționala Turciei se bazează în principal pe experiența și eficiența unor jucători ca Hakan Șukur, Alpay și Tugay, care a înscris săptămîna trecută un gol de la 40 de metri într-un meci disputat de echipa sa, Blackburn Rovers, în prima ligă engleză. **(Ion C.)**

Andrei Șevcenko (stînga) plănuiește să lase Germania în afara turneului final

### Meciurile de baraj

| | |
|---|---|
| **Ljublijana (ora 20,00)** | Slovenia - România |
| **Dublin (ora. 19.00)** | Irlanda - Iran |
| **Viena (ora 21.30)** | Austria - Turcia |
| **Bruxelles (ora 21.15)** | Belgia - Cehia |
| **Kiev (ora 20.00)** | Ucraina - Germania |

Alin Stoica este cel mai experimentat jucător din naționala de tineret

# Proba de foc a mînjilor

**■ naționala de tineret a României dispută astăzi primul meci din barajul de calificare la Campionatul European, împotriva Franței ■ meciul de pe stadionul „Cotroceni" va fi transmis de Antena 1, de la ora 16.30 ■**

După ce Victor Piturcă a calificat naționala de tineret a României la turneul final al Campionatului European de tineret din 1998, competiție ce s-a desfășurat chiar în țara noastră, Ion Moldovan încearcă să repete performanța cu o nouă generație de jucători. Totul se va decide în cele două meciuri de baraj împotriva Franței, care se vor disputa astăzi la București și miercurea viitoare la Brest.

Delegația Franței, formată din 35 de persoane, a sosit în capitala noastră încă de joi, iar antrenorul principal al oaspeților, Raymond Domenech, a declarat că absențele unor jucători din lot, cum ar fi Stephane Dalmat (de la Inter Milano), nu reprezintă o problemă pentru echipa sa, menționînd că și din selecționata română lipsesc cîțiva fotbaliști importanți. Tehnicianul francez a spus că formația României are o echipă puternică, dovadă fiind rezultatele înregistrate în dubla întîlnire cu selecționata Italiei, un egal și o înfrîngere la numai un gol diferență. ***„Trebuie să obținem cît mai mult în primul meci pentru a avea șanse în partida retur"***, a spus Domenech, care a adăugat că șansele de calificare sînt egale pentru ambele echipe.

Coechipierul atacantului român Viorel Modovan la Nantes, Marama Vahirua, a declarat că meciul nu va fi ușor, deoarece românii vor face tot posibilul pentru a obține victoria. Vahirua a spus că selecționata română este favorită în meciul de astăzi, deoarece joacă pe teren propriu și a adăugat că formația sa va încerca să atace pe toată durata meciului. ***„Moldovan mi-a spus că îi pare rău de formația Franței, deoarece România va cîștiga barajul pentru că are o echipă mai puternică, dar eu i-am răspuns că Franța va învinge"***, a spus Vahirua.

Reprezentativa de tineret a României a întîlnit de patru ori selecționata Franței, în partide care s-au încheiat cu o victorie a jucătorilor francezi și trei rezultate de egalitate. Singura victorie a formației franceze s-a înregistrat în prima întîlnire dintre cele două reprezentative, care a avut loc pe 31 mai 1980, la Toulon, într-un turneu internațional, cînd românii au fost învinși cu 2-0. A urmat dubla întîlnire din cadrul preliminariilor Campionatului European și turneului olimpic, în care s-a înregistrat același scor, 0-0, în ambele meciuri, la Le Puy, pe 7 octombrie 1994, și la București, pe 10 octombrie 1995.

Din lotul României pentru partida de azi, cele mai multe selecții le deține Florin Cernat - 25 (6 goluri), urmat de Răzvan Raț - 18 (un gol) și Claudiu Drăgan - 14 (4 goluri). Ultimul meci dintre cele două selecționate a avut loc pe 17 iulie, la Otawa, în cadrul Jocurilor Francofoniei, cînd rezultatul a fost 3-3. Echipa României de la Otawa a fost un fel de selecționată secundă de tineret, avînd nouă debutanți în componența sa. Dintre jucătorii convocați, singurii care au evoluat la Otawa sînt George Curcă, Răzvan Raț și Florin Bratu, ultimul reușind să marcheze un gol.

Palmaresul reprezentativei de tineret a României înaintea meciului cu Franța curpinde 262 de meciuri disputate, dintre care 107 victorii, 58 de remize, 97 de înfrîngeri și un golaveraj 356-312. În cele 104 meciuri jucate acasă, tinerii fotbaliști români au înregistrat 61 de victorii, 22 de remize și 21 de înfrîngeri, cu un golaveraj 167-82.

Antrenorul selecționatei României, Ion Moldovan, a declarat că ar fi mulțumit dacă echipa pregătită va obține un rezultat de 0-0 acasă și un 1-1 în deplasare. ***„Fiind un meci în dublă manșă, plecăm de la premisa să nu primim gol acasă, după aceea vom juca la victorie. Va trebui să și atacăm, deoarece avem jucători care pot depăși orice adversar"***, a spus Moldovan. ■

### Echipele probabile:

**România:** Stanca - Ghionea, Dancia, Raț - Pătrașcu, A. Stoica, Cernat, C. Munteanu, Sînmărtean - Drăgan, Bucur.

**Franța:** Frey - Armand, Boumsong, Brechet, Camara - Berson, Malbranque, Pedretti, Cisse - Govou, Vahirua.

# Infernal e puțin spus

**■ astăzi, de la ora 11.00, Penicilina joacă pe teren propriu cu CSU Metal Galați, în Divizia A la volei feminin**

După trei victorii obținute în deplasare și două înfrîngeri pe teren propriu, în debutul actualei ediții de campionat, voleibalistele de la Penicilina vor încerca în această dimineață să spargă gheata și să obțină primul succes în fața propriilor spectatori. Este un obiectiv mai mult decît îndrăznet, pentru că, pe de o parte, din formața antrenată de Nicu Roibescu va lipsi, probabil, Amaliam Popa, cu probleme medicale, Laura Dulcianu și Delia Marian sînt încă în perioada de recuperare după accidentările mai vechi, iar, pe de altă parte, adversara echipe noastre va fi CSU Metal Galați, o grupare extrem de puternică. Beneficiind de un sprijin financiar consistent din partea sponsorilor locali, echipa gălățeană s-a întărit în mod considerabil în vara acestui an, reușind să transfere nu mai puțin de patru jucătoare din fosta Uniune Sovietică. Este vorba de experimentatele Marina Abacumova, Oxana Tkaciuk, Margarita Shyanova și Tatiaha Odiyanenko, care se alătură altor cîtorva jucătoare de mare valoare, precum Claudia Drilea, Liliana Corbu, Corina Malaxia și mai ales Iuliana Nucu. În aceste condiții, nu este de mirare că echipa antrenată de Lucian Mătusoiu și-a propus pentru acest an cîștigarea titlului de campioană și că în primele cinci etape a înregistrat o singură înfrîngere. Si aceea la limită, cu 2-3, pe terenul liderei Universitatea Bacău! În aceste condiții, e aproape imposibil de avansat un pronostic în privința acestui meci. Rămîne, însă, să sperăm că gălățencele nu vor înregistra prima victorie pe terenul Penicilinei din istoria întîlnirilor directe.

**Celelalte jocuri ale etapei a șasea din Divizia A la volei feminin sînt:** Oil Terminal Constanța - Universitatea Bacău, Dacia Pitești - Dinamo București, Unic Piatra Neamț - CSU Astral Sibiu, Universitatea Cluj - Gaz Metan Tg. Mureș, RATB - Rapid. **(ICT)**

Penicilina va avea de lucru la blocaj în meciul cu gălățencele

# Capacul, febletea gazdelor

**■ Politehnica Omega-Tehnoton Iași a dispus aseară de Elba Timișoara cu 91-74 (21-9, 14-25, 33-20, 23-20), în deschiderea etapei a 9-a a Diviziei A de baschet masculin**

***Poli Omega-Tehnoton:*** Lupusavei 13 (3X3), C. Moscalu 30 (1X3), Nănescu 5, Murgoci 16, Ilic 9. Au mai jucat: Fl. Moscalu 18 (1X3), Popa, Atomulesei, Bazgan, Lungu, Sandu și Anghel.

***Elba:*** Mazilu 11, Bota 8, Czmor 8 (2X3), Răducanu 6, Păltinisanu 28. Au mai jucat: Muntean 13 și Butuc.

Dacă ieșenii și-ar fi pus în cap aseară să bată la 40-50 de puncte diferență, probabil că cei de la Elba n-ar fi avut ce să facă. Însă gazdelor, absolut sigure de potențialul lor, le-a lipsit concentrarea necesară și, în plus, au făcut greșeala să intre în jocul adversarilor. Alternînd perioadele de inspirație maximă cu gafele copilărești, elevii antrenorilor Petre Măgurean și Radu Boișteanu au oscilat între a avea paisprezece puncte avans și a fi conduși cu un punct, perioada critică consumîndu-se exact la jumătatea întîlnirii. A fost nevoie de mîna lui Costel Moscalu (care a marcat 13 puncte consecutiv) pentru a întoarce scorul consemnat de tabelă în min. 25 (46-47), pentru ca apoi ieșenii să se desprindă pînă la 24 de puncte diferență cu două minute înainte de finalul întîlnirii. În majoritate tineri și neexperimentați, oaspeții au reușit adesea să echilibreze jocul însă la fel de ușor cedau în cîteva minute tot ceea ce agoniseau în timp, maturitatea veteranului Bota și constanța fostului dinamovist Păltinișanu (care i-a făcut viața grea lui „Ato" Ilic) nefiind suficiente. Pînă la urmă, diferența consemnată a venit pe fondul reușitelor personale a lui Costel Moscalu, pe verva lui Cristi Murgoci și a lui Florin Moscalu (ambii însă și cu momente de visare, în nota generală a echipei) sau pe cele cîteva coșuri oportune ale lui Silviu Lupusavei, marea realizare a studenților fiind numărul impresionant de capace, cît n-au reușit în tot sezonul. Așadar, dintr-o partidă anostă cu un cîștigător de necontestat (așa cum se anticipa), a rezultat un spectacol cu răsturnări de situații. Totul a fost gustat în tribune de spectatori, care au trăit intens și au putut să-și exprime pînă la urmă atașamentul către favoriți, așa cum i s-a întîmplat lui Murgoci, care a aflat despre sentimentele unui suporter mai „vesel".

**Celelalte partide se dispută astăzi după următorul program:** Dinamo-Erbașu București - Steaua București, CSU Sibiu - Vega Asesoft Ploiești, Poli-Carbochim Cluj - West Petrom Arad, CSU ISA Pitești - Sportul Studentesc București, Rapid București - Cimentul Fieni și Romradiatoare Brașov - Herlitz Tg. Mureș. **(Lucian MINUȚ)**

# Toți ieșenii joacă acasă

**■ astăzi, în Iași, de la ora 11.00, se joacă două meciuri de fotbal de divizia C: în Copou, AS Poli Unirea - Telecom, pe „Nena", RATC CFR Moldova - Rulmentul Bîrlad**

Microbiștii ieșeni se pot „încălzi" în vederea celor două partide de baraj ale tricolorilor, mergînd la una dintre cele două partide de divizia C programate astăzi. În Copou, se întîlnesc „mama" AS Poli Unirea și „copilul" AS Telecom, cele două echipe avînd un statut de colaborare despre care se spune că va fi și oficializat în viitor, „telefoniștii" urmînd să devină și în acte „satelitul" grupării din Copou. Dacă despre deznodămîntul partidei este practic imposibil ca cineva să creadă că „oaspeții" (locul 7, 17 puncte, -1 la adevăr) ar putea detrona pe Poli (locul 2, 28 puncte, +13 la „adevăr") din fruntea clasamentului adevărului rămîne de văzut dacă măcar bucuria jocului va fi văzută pe „Emil Alexandrescu". Gazdele au un moral bun dat de șirul continuu de victorii apărut după eșecul de la Vaslui, președintele Pavel Hodea spunînd: ***„Echipa și-a găsit echilibrul de care avea nevoie, jucătorii cu care am început sezonul alături de cei mai nou veniți, între care ardelenii Dan și Sînmărtean, de care sîntem foarte mulțumiți, alcătuind acum o echipă care rulează la cotele așteptate".***

În acest timp, la Telecom există destui jucători care au pretenții justificate de a arăta că locul lor este în Copou: Chiper, văzut de mulți drept cel mai autorizat pretendent al statutului de urmaș a lui Pancu, Cotan, unul din cei mai iubiți jucători locali sau Manole, care nu demult se trăgea de șireturi cu actuali internaționali ca Adrian Ilie sau Giani Kiriță. Primul nu va putea fi însă utilizat, fiind suspendat datorită cumulului de cartonașe galbene, în aceeași situație fiind și Dediu. Formațiile probabile:

**Poli:** Mihalache - Gheban, C. Ilie, A. Ilie, Medeleanu, D. Munteanu - Cristea, Drăgoi, F. Dan - Dobrea, Brighiu. **Telecom:** Pintilie - Robu, Moicii, Cotan, Cordaș, Căbălău - Ciocoiu, Marian, Dascălu - Manole, Băsăscu.

### Ieșirea din adîncuri

Remontată după victoria în fața echipei din Crucea și remiza de la Dărmănești, echipa „transportatorilor" ieșeni are nevoie de victorie și în meciul de astăzi de pe Nena pentru a se depărta de subsolul clasamentului (RATC se află pe locul 13 cu 11 puncte și un pasiv de 7 puncte la adevăr). Misiunea ieșenilor nu pare a fi facilă însă nici foarte complicată, Rulmentul Bîrlad aflîndu-se în ciuda poziției relativ fruntașe în clasament (locul 5, cu 18 puncte), la -3 la „adevăr".

Celelalte meciuri ale etapei sînt: Cimentul Bicaz - CFR Pașcani; Foresta II Fălticeni - Bucovina Rădăuți; Aerostar Bacău - Ceahlăul II Tîrgu Neamț; FC Botoșani -Pro-Mobila Crucea; Sportul Municipal Vaslui - Rafinăria Dărmănești;

Gloria Zemeș -Unirea Negrești. **(Ovidiu MINEA)**

# SERVICII MEDICALE

## • HELICOMED
### CONF. DR. MARIN BURLEA

● PEDIATRIE
● ECOGRAFIE ABDOMINALE ȘI PELVINE
● GASTROENTEROLOGIE (copii și adulți)
● ENDOSCOPIE DIGESTIVĂ (copii și adulți)
**DR. CORNEA ION** - medic primar specialist O.R.L.
**DR. VIERIU VERONA** - medic primar specialist pediatru
●**LOGOPEDIE (CORECTAREA TULBURĂRILOR DE VORBIE)**
Diagnostic și terapie individuală
**PROF. LOGOPED: GEORGETA BURLEA**
● **PSIHOLOGIE** - diagnostic și terapie
●**Tratamente cu lumină polarizată (BIOPTRON) în afecțiuni respiratorii, reumatismale, nevralgii, afecțiuni alergice precum și tratatmente injectabile.**
Program: - zilnic 9 - 19
- sîmbăta 9 - 13
Str. Străpungerea Silvestru nr. 32, bl. T2 (200 m, pe linia de tramvai, dintre gară spre Canta).
☎ 217666 ; 092-250707; 092-250690

## • CLINICA RADIOLOGICĂ IAȘI

Asigură în regim de co-plată orice tip de examinare **radiologică - imagistică medicală - rezonanță magnetică, computer - tomografie, angiografie computerizată, ecografie, examinări radiografice** - pentru orice organ și boală.

**Informații și programări** la telefon 032-112600 sau Spitalul Clinic „Sf. Spiridon", Clinica Radiologică, Iași, B-dul Independenței, nr. 1.

## • ECHOMED
### Obstetrică - ginecologie

**Medici primari: Maria AKAD, Alexandra OVĂNESCU, Hassan AKAD, Maricica PĂVĂLEANU, Marin BURLEA**
■ **ECHOGRAFII:** diagnostic de sarcină, depistarea sexului fetal, afecțiuni ale sînului, ficat, rinichi, pancreas.
■ **Chiuretaje uterine**
■ **Tratamente pentru sterilitate** (feminină și masculină)
■ **Teste** pentru sarcină (3 min.)
■ **Contracepție** orală și montări sterilete
■ **Colposcopii.**
■ **Cauterizări** - biopsii uterine și de col.
■ **Examene citologice**: citodiagnostic, secreții vaginale, secreții uretrale, spermograme, teste postcoitale
**Consultații asigurate de profesori universitari și medici specialiști de înaltă competență profesională.**
Șos. Păcurari nr. 4, corp anexă la bl.590A (vis-a-vis de Oficiul PTTR)
☎**251927 (fax); 145272; 091-864228; 094-216.467; 092-149200.**

## • BIO PAN
### CENTRU MEDICAL

**Str. V. Alecsandri 9B, ap.1**
**☎ 032/210.728**
**Zilnic: 10.00-18.00**
**Sîmbăta: 10.00-12.00**

- ECOGRAF COLOR COMPUTERIZAT
*Medici primari*
● **UROLOGIE- SEXOLOGIE:** - Dr. Constantin Liviu Panainte (doctor în științe medicale). Mici intervenții chirurgicale și urologice, cistoscopii, cauterizări, sterilitate ☎ 095-643908
● **PNEUMOLOGIE:** Dr. C-tin Panainte - consultații, scopii și grafii pulmonare ☎ 032-211535
● **OBSTETRICĂ-GINECOLOGIE:** Dr. Ioan Bunea ☎ 094-622567 Dr. M. Holicov ☎ 094-606420 Contracepție orală, montări sterilete, cauterizări, tratamente sterilitate, chiuretaje.
● **CHIRURGIE PLASTICĂ ȘI ESTETICĂ** Dr. R. Budurcă ☎ 095-537274
● **MEDICINĂ DE FAMILIE:** Dr. I. Florea ☎ 094-533830

## • Cabinet de oftalmologie și optică medicală

SC MEDOPTICA SRL
Socola nr. 8 (lîngă 1001 Articole)
Cabinet cu contract Casa de Asigurări de Sănătate
CONSULTAȚII CU APARATURĂ COMPUTERIZATĂ
- Prescripții ochelari, lentile de contact (medicale și estetice)
- Consultații și tratamente oftalmologice
- Optică medicală (inclusiv lentile plastic, bifocale, progresive - Zeiss și Essilor)
Medici care asigură consultații:
Dr. Anghel Kreolla
Dr. Pepelea Lucia
Dr. Scinteie Mira
Dr. Tarasi Carmen
Dr. Dimofte Doina
Dr. Constantin Cătălin
Program:
luni - vineri: 9 - 19
sîmbătă: 10 - 14
Pentru programări și informații sunați la ☎ 218347

## • PRO FAMILIA

Laborator analize medicale efectuează orice investigație de laborator, executate de profesori universitari
Str. Țuțora 11C, sc. D
Program: zilnic: 7.00-18.00
sîmbăta și duminica:9.00-11.00
☎230.431

## • POLICLINICA DE ELITĂ PROFESMED

str. VASILE CONTA nr. 18 (vizavi de policlinica Municipală, Piața Sf. Spiridon)
CONSULTAȚII ȘI TRATAMENTE ÎN TOATE SPECIALI-TĂȚILE DE MEDICINĂ
ECOGRAFII și celelate investigații paraclinice;
CHIURETAJE - și prin metoda modernă prin aspirație;
TOATE ANALIZELE DE LABORATOR cu aparatură și reactivi din import;
Program: luni - vineri: 7.30-19.30, sîmbătă: 7.30-14.00
☎ 213 226

## • LASER CLINIC

Tratamente ultramoderne cu LASER pentru COPII și ADULȚI, la CABINET sau DOMICILIU, cu aparatură ULTRA-PERFORMANTĂ care realizează VINDECĂRI RAPIDE, DURABILE și BIOSTIMULAREA GENERALĂ, oferite de cadre universitare SUPRA-SPECIALIZATE în străinătate.
● URGENȚE: traumatisme, dureri, paralizii, accidente cerebrale
● INFECȚII: amigdalite, otite, bronșite, gingivite, herpes, stomatite, cistite, pneumonii, tuberculoză
● ALERGII: rinită, sinuzită, astm, eczeme
● BOLI MUSCULO-SCHELETALE:artrite, artroze, osteoporoză, ciocuri
● BOLI DE PIELE: acnee, cicatrici, arsuri, psoriazis, plăgi accidentale și postchirurgicale, ulcere, infecții, chelie
● CRONICE: arterite, hemoroizi, cardiopatii, diabet, colite, hepatite, cancere
● NEURO-PSIHICE: nevralgii, paralizii, migrene, nevroze, depresie, oboseală, amnezie
● GINECOLOGICE: dismenoree, metroanexite, sterilitate, frigiditate
● SPECIALE: riduri, înfrumusețare, surditate, zgomote în urechi, stopatul fumatului, obezitate, impotență.
**Programări:**
**tel. 032-251117, 232807; 094-849637**
AVEȚI ÎNCREDERE ÎN NOUA MEDICINĂ A MILENIULUI III !

## • CENTRUL MEDICAL "SALVAREA NAȚIUNII"

***Acordă tratament eficace următoarelor maladii:***
● **Narcomanii**
● **Alcoolism cronic**
● **Epilepsii**
● **Neuroze**
● **Stări depresive**
● **Schizofrenii**
Relații la tel. 022-498800, 498793

## • CABINET STOMATOLOGIC DentaPro
### Dr. Lucian TEOFANESCU

medic specialist stomatologie generală **Dr. Loredana PRISTAVU**
medic specialist ortodonție

■ consultații GRATUITE!
■ refacerea ZIMBETULUI plăcut cu materiale identice cu dinții naturali
■ nopți LINIȘTITE, fără grija durerilor de dinți
Programează-te ACUM la ☎ 115521.
Str. Rafael nr. 4 (pe str. Sărărie, vis a vis de Liceul Economic 1)
Program:
Luni, Joi: 8.00-20.00
Marți, Miercuri, Vineri: 14.00-20.00
Simbătă: 8.00-14.00.

## • CABINET STOMATOLOGIC
### Dr. Daniela Lăzescu
### medic primar stomatolog

Str. Sf. Lazăr nr. 45
(vis-a-vis de sediul BCR)
☎ 237998
Puteți telefona pentru programări zilnic între orele 8.00-18.00 (sîmbăta între 8.00-14.00)

## • Dr. M. Cărăuleanu Cabinet ginecologic

str. Petru Poni nr. 1B (vizavi de stația Shell-Păcurari)
Program:
zilnic: 17.00-19.00
sîmbătă: 10.00-12.00
• Consultații
• Echografii
• Chiuretaje uterine
☎ 257474

## • CENTRUL DE DIAGNOSTIC RADIOLOGIC ȘI IMAGISTIC

str. Moara de Foc 35 (bloc DNT).
**Telefon: 032/251716**
Autobuz: 19, 30. Tramvai 2, 7
***Execută:***
■ OSTEODENSITOMETRIE pentru determinarea OSTEOPOROZEI și OSTEOPENIEI
■ radiografii dentare retroalveolare
■ **ortopantomografii**
■ ATM dinamic și ATM biaxial
■ sinusuri maxilare
■ tomografie control implant
■ **telecefalografie** craniu față/profil
■ Să turcească cu părțile moi ale feței
■ cartilagii de creștere (pumn)
■ coloană vertebrală cervicală.
***Program:***
**Luni-Vineri: 9-12 și 14-19**
**Sîmbătă: 9-12**

## • VALEA LUPULUI
### Cabinet stomatologic
### Dr. Alina și Sebastian Lupu

■ **CONSULTAȚII GRATUITE**
■ Tratamente stomatologice de specialitate la prețuri sub cele din Iași (salariați, pensionari, elevi, studenți - **reducere 50%**; **PREȘCOLARI - GRATUIT**)
■ Toată gama de lucrări protetice care redau culoarea dintelui natural.
Program:
zilnic: 8.30-19.00
sîmbătă: 8.30-15.00
Programează-te **ACUM**:
**☎ 253435, 093 516551**
A treia stație de autobuz 18,20 de la rond Păcurari, al treilea bloc (vis-a-vis de stația de îmbutêliere PECO)

## • MEDIRO
### (servicii medicale)

Asigurăm asistență medi-cală de specialitate în:
● MEDICINĂ INTERNĂ, CARDIOLOGIE, NEUROLOGIE, PEDIATRIE, DERMATOLOGIE;
● ANALIZE LABORATOR (Biochimie, Hematologie);
● ECHOGRAFIE, ELECTROCARDIOGRAME;
● Tratamente diverse (injecții intramusculare, intravenoase, infiltrații, perfuzii etc);
■ LOGOPEDIE
■ PSIHIATRIE
**<<Efectuăm ANALIZE GRATUITE, COMPENSATE C.A.S.S.>>**
**<<REDUCERI PENTRU PENSIONARI>>**
Bd. Alexandru cel Bun nr. 4, bl. 1205C-parter (în apropierea Podului dintre cartierele Mircea cel Bătrîn și Al. cel Bun)
Program: zilnic 9.00-19.00
☎ 259.111

## • MEDFIZ
### CENTRUL DE RECUPERARE MEDICALĂ ȘI ESTETICĂ

Iași - Canta 2, bl. G11, parter
☎ 032-245111; 032-216231; 032-214878
094/206903; 094/634684

*Oferă*, în regim compensat de CAS Iași,
● **Servicii moderne de recuperare medicală în afecțiuni reumatologice, neuromotorii, respiratorii, genitale, sechele post traumatice (electroterapie, ultrasonoterapie, laserterapie).**

■ Tratamente corporale și remodelare corporală
■ Lifting nechirurgical, tratamentul obezității și al celulitei
■ Estetică
■ Body perfect
■ Masaj , electrogimnastică
■ **Tehnici moderne de medicină alternativă** oferite de personal medical înalt calificat în electroacupunctură și homeoterapie.
■ **Servicii de medicină generală prin înscrieri la medic de familie** - persoanele înscrise beneficiind de importante reduceri și tratamente gratuite de specialitate.
***Se garantează servicii medicale de înaltă calitate cu aparatură medicală performantă.***

## • POLICLINICA "SĂNĂTATEA 2000"

str. LĂPUȘNEANU NR. 7A

**Asigură asistență medicală în specialitățile:**
■ **Dr. Constantin IORDACHE**
**- MEDIC PRIMAR PEDIATRU**
**- MEDIC SPECIALIST CARDIOLOG**
**- COMPETENȚĂ ECOCARDIOGRAFIE**
**Oferă:**
● Consultații pediatrice (cabinet și la domiciliu)
● Consultații de cardiologie pediatrică (cabinet și la domiciliu)
● Electrocardiograme
● Ecocardiografii
● Dispensarizarea, urmărirea și tratamentul copiilor cu boli cardiovasculare și a bolilor cronice în general.
**PROGRAM CABINET:**
- zilnic 14,30 - 20,30;
- sîmbăta, duminica 8,30 - 14,30
☎ 214001 (acasă); 214002 (Policlinică); 094-507780.
De asemenea, se mai acordă consultații de: **boli respiratorii** (Dr. L. SAVIN), **reumatologie-balneologie** (Dr. M. ACHIȚI), **pediatrie** (Dr. Ahmad MOHAMAD), **psihiatrie** (Dr. M. CHIRIAC și Dr. D. BUDEANU), **acupunctură** (Dr. M. IACOBESCU), **psihologie** (Psih. I. HIȚU și C. PETRESCU).
Policlinica are
**MEDIC DE FAMILIE!!!**
Relații suplimentare la Secretariatul Policlinicii, zilnic între orele: 10,00 - 20,30; tel. 214002

## • CABINET STOMA
### Dr. Panteleimon SCUTARI

**Un nou cabinet stomatologic va oferă:**
● Toate tipurile de protetică dentară; tratamente moderne; detartraj ultrasunete.
● Consultații gratuite
● Prețuri promoționale!
Program zilnic: 9.00-19.00.
Str. A. Panu nr. 19 (lîngă Rodex)
☎ 320025; Urgențe: 095/625853

## • OPTIMIT
### Cabinet oftalmologic și optică medicală

■ **Consultații oftalmologice complete -cu tarif redus-** (cu trimitere de la medicul de familie) efectuate cu aparatură profesională computerizată asigurată de medic primar oftalmolog **dr. Carmen Romanescu**
■ **Prescripții ochelari și lentile de contact**
■ Execuția ochelarilor rapidă și precisă cu mașină automată asistată de calculator - opticían **Dumitru Mihăiță.**
Str. Nicolina nr. 6 (lîngă pasarela de la Bazar)
Program consultații:
luni-vineri 14.30-19
sîmbătă 10-13.
Program optică:
luni-vineri 9-19; sîmbătă 10-13
Programări și informații la ☎ 239175.

## • ORTOPEDICA
### Servicii Medicale

## NON-STOP

B-dul Socola nr. 8, bl. C2, sc. C, tel. 231335, 094-514420, 094-470884
*Asigură asistență medicală în:*
■ ORTOPEDIE ȘI TRAUMATOLOGIE - consultații, tratamente (corectare diferitelor deformații ale membrelor superioare, inferioare, coloanei vertebrale sau bazinului, etc,) Tratamente moderne pentru FRACTURI, ENTORSE, LUXAȚII sau afecțiuni dureroase sau inflamatorii ale aparatului locomotor (artrite, artroze, lombosciatică, pinten calcaneean, ulcere de gambă, infecții, cicatrici vicioase, etc) prin laser, arsuri. Dr. B. Anitei.
■ TRATAMENTUL VARICELOR, hemoroizilor fisuri anale, ulcere varicoase
■ MEDICINĂ GENERALĂ, dr. P.Onu
■ GINECOLOGIE - consultații, tratamente, întreruperi de sarcină dr. S.Tomoșoiu, dr.C. Tomoșoiu, dr. F. Dumitrache, dr. D. Iancu.
■ ACUPUNCTURĂ
■ HOMEOPATIE - dr.E.Galupa,
■ CHIRURGIE PLASTICĂ ȘI REPARATORIE - consultații, tratamente și intervenții chirurgicale. dr. C. Tamaș
■ ECOGRAFII, dr. O. Ciofea
CONDIȚII OPTIME DE INTERNARE (TV color, frigider)
Consultații și tratamente la domiciliu.

## • SOFIDENT

**Lucrări dentare din PORȚELAN**

**VITA** - GERMANY
**SHOFU**- JAPAN
**Ultima generație ACRILATE FOTOPOLIMERIZABILE**
**„GC" GRADIA** - JAPAN
☎ 032/113750, 115460, 092 727930

## • Psiholog Ermina SOROCIANU

Policlinica Municipală 1, etaj 2, camera 202

● Testare și evaluare psihologică
● Consiliere psihologică și psihoterapie (individuală și de grup) copii și adulți
● Intervenții pentru: nevroze, psihoze, afecțiuni psihosomatice, anorexie nervoasă, obezitate, stress, tulburări comportamentale și ale dezvoltării psihologice, dificultăți școlare, de relaționare și integrare, probleme specifice de sex, cuplu și familie, divorț, dscriminare, conflict, vîrstă, motivație în activitate, eficiență, comunicare, satisfacție, urgențe psihologice etc.
Grupuri psihoterapeutice
- persoane supraponderale, grasele anonime;
- alcoolici anonimi;
- adolescenți cu dificultăți relaționale;
- persoane cu stimă de sine scăzută.
- copii și părinți din familii despărțite prin divorț sau conflict intrafamilial.
Program cabinet:
luni, miercuri, vineri 13.30-20.30
marți, joi: 7.30-13.30,
sîmbătă: la cerere
☎ 177344. 091-405635

## • CABINETELE MEDISAN

**Str. Oancea nr. 24, bl. 352, sc. A, parter, ap. 3**
● Consultații cardiologice și boli interne, cardiologie
● Consultații dermatologice cu numai 100.000 lei. Pentru pensionari, elevi, studenți - reducere 25%.
● Consultații pentru diagnosticarea și tratamentul bolilor de piele, părului și unghiilor (tumori cutanate, angioame, papiloame, cheratoză senilă, vegetații veneriane, acnee, psoriazis, lichen plan, vitiligo, eczeme diverse, urticarie, cheloide, ulcere de gambă, pete ale feței și corpului, boli sexuale, părul excesiv pe față la femei etc.
● Se pot efectua tratamente complexe, moderne, cu laser terapeutic, lumină polarizată, ultraviolete, crioterapie, fizioterapie, electrocauterizări, dermatocosmetică, scoaterea definitivă a firelor de păr, chirurgie dermatologică.
**Dr. Med. Adrian VASILCA,** medic primar dermatolog.
**☎177777; 232753**

## • CABINET ALERGOLOGIE

**Dr. Victoria MAXIM**
Medic primar pediatru și specialist alergolog copii și adulți

Ofer:
● Consultații
● Testări cutanate
● Tratament de specialitate
● Tratamente cu lumină polarizată (BIOPTRON) în afecțiuni alergice, respiratorii, nevralgii, acnee
Str. Piața Voievozilor nr. 13 , bl.3, parter (Cinema Dacia), în interiorul studioului Foto.
Program: Marți și Joi: 14,00 - 17,00 ; Sîmbătă: 8,30 - 11,30
Programări la telefonul: 131525; 136172 sau 093 083095

## • POLICLINICA nr. 1

Medici cu experiență, oferă **servicii medicale moderne** în următoarele cabinete individuale, recent înființate:
■ **OFTALMOLOGIE** *parter* cab. nr. 100-**dr. Gabriela TODOSI**, tel. 093/213093
■ **CARDIOLOGIE** *etaj I* cab. nr. 173 **-dr. Luminița NECULA**, tel. 094/781905
■ **DERMATOLOGIE** *etaj II* cab. nr. 203 ☎ 244590 **- dr. Florin TODIRAȘ - dr. Adrian SOCOL**, tel. 094/613639
■ **NEUROLOGIE** cab. 202 **- dr. Adina CUCIUREANU** tel. 093/575312
■ **ONCOLOGIE** *etaj III* cab. nr. 248 **- dr. Const. VOLOVĂȚ**, tel. 094/312243
■ **ENDOCRINOLOGIE** *etaj III* cab. nr. 243 **- dr. Violeta GNEAZDOVSCHI**
■ **OBSTETRICĂ-GINECOLOGIE** *etaj III* cab. 236, tel. 260053, 117223 **- dr. Aneta CEHAN**, tel: 093/078318
cab. nr. 235 - **dr. Doina DĂMĂCEANU**, tel. 244602
■ **PSIHIATRIE ȘI PSIHOTERAPIE** *etaj III* cab. nr. 241- **dr. Gabriel CRUMPEI**, tel. 276144, 092/202057.
La aceste cabinete adresabilitatea este directă, **fără bon din triaj**, iar consultațiile sunt **gratuite** pe baza biletului de trimitere.

## • Dr. Doina Iancu
**medic primar obstetrică-ginecologie, medic medicină estetică**
## • Dr. Florica Trandafir
**medic medicină estetică**

● Tratamente de sterilitate (femei și bărbați)
● Întreruperi de sarcină
● Disfuncții sexuale
● Planning familial
● Ecografii
● ÎNTINERIRE FACIALĂ PRIN LEEFTING CHIMIC
● TRATAMENT ACNEE
● TRATAMENT ALOPECIE ANDROGENICĂ
Informatii și programări:
B-dul Socola nr. 8, bl. C2, sc. C
tel.: 231.335 Ortopedica

---

CENTRUL DE OFTALMOLOGIE SI OPTICA MEDICALA
tel: 279910 ; 277437

# SANOPTIC

NOU **Fără internare** operatii de CATARACTĂ, GLAUCOM, STRABISM realizate cu aparatură ultraperformantă de Medic primar *dr. Smarandița GALAN*

* Întreaga gamă de consultații și tratamente oftalmologice **în regim compensat** asigurate de medici competenți cu aparatură computerizată de mare precizie.

* Executia **pe loc** a ochelarilor de vedere de către personal calificat cu aparatură complet automată.

---

## CENTRUL MEDICAL "IRIS" ☎ 213793

Bd. Copou nr. 38, bl. A4, sc. A (vis-a-vis de Grădina Copou)
■ colposcopie (diagnosticul precoce al cancerului de col uterin)
■ biopsie de col
■ biopsie ecoghidată pentru afecțiunile sînului
■ ecografie generală la adulți și copii
■ ecocardiografie - copii
■ urologie
■ medicină internă
**ECOGRAF DOPPLER COLOR COMPUTERIZAT CU PRINTER (FOTO) ȘI ÎNREGISTRARE PE VIDEO-CASETĂ**

## Conf. Dr. Ivona Lupașcu

- medic primar obstetrică-ginecologie -
Diplomă europeană de competență în endoscopie ginecologică
Diplomă de competență în ecografie, obstetrică-ginecologie si ecografie abdominală

CONSULTAȚII ȘI ECOGRAFII
■ bolile aparatului genital și ale sînului
■ sterilitate
■ diagnosticul și supravegherea sarcinii

---

# POLICLINICA NR. 2 IAȘI

**CENTRUL MEDICAL "SF. PETRU ȘI PAVEL"**

cu sediul în str. Primăverii nr. 4, telefon 032/133088, 231458, fax: 032/231464

**acordă GRATUIT consultații medicale, tratamente, intervenții chirurgicale cu bilet de trimitere de la medicul de familie sau în regim de urgență pentru următoarele specialități:**

BOLI INTERNE
NEUROLOGIE
DERMATOLOGIE
ORL - audiometrii
OFTALMOLOGIE
ORTOPEDIE-TRAUMATOLOGIE
EXPLORĂRI FUNCȚIONALE (EKG, oscilometrie, probe respiratorii)
CHIRURGIE GENERALĂ
CHIRURGIE PLASTICĂ ȘI RECONSTRUCTIV
BALNEOFIZIOTERAPIE
OBSTETRICĂ-GINECOLOGIE
RADIOLOGIE
PSIHIATRIE
PNEUMOLOGIE
LABORATOR ANALIZE - hematologie, biochimie, bacteriologie)
MEDICINA MUNCII
ECHOGRAF SIEMENS DOPPLER COLOR
CABINET MEDICI DE FAMILIE
CABINET LASEROTERAPIE (pentru afecțiuni dermatologice, ginecologice, ORL, balneologice)
FIȘE MEDICALE LA CERERE - fișe auto, șomaj, port-armă, străinătate, control medical periodic și pentru angajare pentru agenți economici)
CONSULTAȚII CU PLATĂ pentru pacienții din alte localități sau la cerere. **Tarife atractive!**

---

# Societatea Civilă Medicală PRO-FAMILIA

**str. Ghica Vodă nr. 3, tel. 117008** **Program: 9.00 - 19.00, sîmbăta: 10.00 - 13.00**

Consultații și tratamente de înaltă calitate, prin specialiști, cadre universitare în specialitățile:
NEFROLOGIE, BOLI INTERNE, CARDIOLOGIE, PEDIATRIE, OBSTETRICĂ-GINECOLOGIE, CHIRURGIE, ENDOCRINOLOGIE, REUMATOLOGIE, BOLI GENETICE, NEUROLOGIE, O.R.L.

**PLANIFICARE FAMILIALĂ** - contracepție orală, injectabilă, întreruperi de sarcină (prin aspirație), colposcopie, cauterizarea colului uterin, monitorizarea sarcinii, sexologie, tratamentul sterilității și infertilității.

**LABORATOR DE ANALIZE MEDICALE**: hematologie, imunologie, examene chimice, teste de depistare a cancerului, anatomie patologică. Societatea are contract cu CASS, tel. 230431, program: luni-vineri 7.30-18.00, sîmbătă, duminică: 9.00-12.00.

Se asigură urmărirea în spital a bolnavilor internați prin societatea noastră.

---

# MATER OPTICA

- cel mai modern centru de oftalmologie și optică medicală din România

*Medici care asigură consultații:*
Prof. dr. Sergiu BUIUC,
Medic primar dr. G. BEȘCHEA, Medic primar dr. G. DIMITRIU,
Medic primar dr. G. MACOVEI, Medic primar dr. C. ANDRON,
Medic primar dr. M. BREDEȚEANU, Medic primar dr. G. TODOSI.

*IAȘI*
*Bd. Independenței nr. 10*
**Tel. 214072**

---

# DENTAL PLUS
*Cabinet stomatologic*

Medici primari:
**Dr. Marius Popovici**
**Dr. Doina Popovici**
**Dr. Liliana Constantin**

• Consultații gratuite - contract CASS
• Detartraj ultrasonic, sigilări
• Terapie odontală și parodontală modernă
• Terapie protetică - prețuri speciale la portelan
• Chirurgie orală
• Tehnici de albire a dinților (Opalescence)

Str. Vasile Lupu 85, bl. V3 (stația de tramvai "Dr. Savini") ZILNIC: 7.30-20.00, sîmbăta: 8.00-13.00, tel./fax: **272.391**

---

# 962 NON STOP

• AMBULANȚĂ PRIVATĂ,
• ECHIPAJ SPECIALIZAT ÎN MEDICINĂ DE URGENȚĂ
• TRANSPORT MEDICALIZAT

## CENTRUL MEDICAL MAS

Str. Străpungerii Silvestru 60, bl. CL 11, parter
Tel. 032-244962. Fax: 032-240962
◆ Abonamente la serviciile medicale
◆ Consultații medicale la domiciliu cu rezultat imediat

PEDIATRIE
DERMATOLOGIE
O.R.L.
MICĂ CHIRURGIE
ANALIZE DE LABORATOR
MEDICINĂ DE FAMILIE
ENDOCRINOLOGIE
CARDIOLOGIE CU EKG
GASTROENTEROLOGIE (ecograf)
GINECOLOGIE (ecograf)

Servicii asigurate de cadre universitare din UMF Iași

---

# CORPO SAN

NON STOP Servicii Medicale Mobile

• Consultații medicale la domiciliu
**Tel. URGENȚE: 092 376.370**
• Electrocardiograme și măsurarea glicemiei (rezultat imediat), la domiciliul pacientului

Pentru societăți comerciale oferim asistență medicală NON STOP ( **pe bază de abonament**)

---

## Farmaciile IASSYFARM

• **FARMACIA DACIA 1**
**B-dul Dacia nr. 32**
Luni-Vineri: 7.00 - 20.00
Sîmbătă: 8.00 - 14.00
Duminică: 8.00 - 12.00
Sfaturi medicale: joi: 13.30 - 15.30
☎ **153.498 a**

• **FARMACIA NICOLINA**
**Str. Sălciilor, bl. 828**
Luni-Vineri: 7.00 - 20.00
Sîmbătă: 8.00-14.00
Duminică: 8.00-12.00
☎ **122.782**

• **FARMACIA STUDENȚEASCĂ**
**Pol. Studenți și Elevi**
**Str. Toma Cozma 3**
Luni-Vineri: 7.00 - 20.00
☎ **258.435**

• **FARMACIA TĂTĂRAȘI**
**Str. V.Lupu 8, bl. D3**
Luni-Vineri: 7.00 - 20.00
Sîmbătă: 8.00-20.00
Duminică: 8.00-14.00
☎ **172. 867**

• **FARMACIA SF. PARASCHEVA**
***NON STOP***
**Piata Unirii 3**
☎ **116.029**

• **FARMACIA GRĂDINARI**
**Str. V. Lupu 160, bl. G3**
Luni-Vineri: 7.00 - 20.00
Sîmbătă: 8.00-14.00
Duminică: 8.00-12.00
Sfaturi medicale: Marți: 12.00-15.00 Vineri: 18.00-20.00
Sfaturi medicale: Miercuri: 16.00-18.00 Vineri: 15.00-19.00
☎ **175.457**

• **FARMACIA INDEPENDENȚEI**
**Bd. Independenței 23**
Luni-Vineri: 7.00 - 20.00
Sîmbătă: 8.00-14.00
Duminică: 8.00 - 12.00
Sfaturi medicale: Miercuri: 13.30-15.30
☎ **116.408**

• **FARMACIA PRIMĂVERII**
**Pol. Industrială**
**Str. Primăverii 14**
Luni-Vineri: 7.00 - 20.00
Sîmbătă: 8.00 - 13.00
☎ **136.971**

• **FARMACIA PODU ROȘ**
***NON STOP***
**Str. Socola 9, bl. E1**
Sfaturi medicale: Vineri: 11.00 - 13.00
☎ **132.293**

• **FARMACIA PODUL DE FIER**
**Str. T.Vladimirescu, bl. 306**
Luni-Vineri: 7.00- 20.00
Sîmbătă: 8.00 - 13.00
Duminică: 8.00 - 13.00
Sfaturi medicale: Luni: 13.30-16.30
☎ **218.323**

• **FARMACIA SF. SPIRIDON**
**Pol. Municipală**
Luni-Vineri: 7.00 - 20.00
☎ **115.224**

• **FARMACIA CENTRALĂ**
**Pașcani, str. Ștefan cel Mare 118, bl. A4**
Luni-Vineri:7.00-20.00
Sîmbătă: 8.00 - 14.00
Duminică: 8.00- 13.00
☎ **764.059**

• **FARMACIA PODU ILOAIEI**
**Podu Iloaiei Bl.4**
Luni-Vineri: 7.00 - 20.00
Sîmbătă: 8.00 - 14.00
☎ **740.175**

• **FARMACIA PETRU RAREȘ**
**Hîrlău, str. Ștefan cel Mare 12, bl. 11**
Luni-Vineri: 7.00 - 20.00
Sîmbătă: 8.00 - 14.00
Duminică: 8.00 - 12.00
☎ **720.378**

• **FARMACIA BUCIUM**
**Str. Bucium nr. 19, bl. B21**
Luni-Vineri:7.00-20.00
Sîmbătă: 8.00 - 14.00
Duminică: 8.00 - 12.00
Sfaturi medicale: Luni și Miercuri: 14.00 - 17.00 Joi: 16.00 - 18.00
Sfaturi mediale: Marți și Joi: 15,00- 18,00
☎ **130.522**

• **FARMACIA CENTRALĂ PAȘCANI**
Luni-Vineri:8.00-20.00
Sîmbătă: 8.00 - 14.00
Duminică: 8.00 - 12.00

NOU **Stimați pacienți,**
**Începînd cu această lună, în farmaciile din rețeaua Iassyfarm puteți găsi vaccin antigripal.**

# TURISM

# TOTEM TURISM

Iași, Str. Păcurari, nr. 8
(la 50m de Biblioteca M. Eminescu)
tel/fax: 032/213545, fax 032/217380
office@totem.ro, www.totem.ro

**SUA**
New York 385$
Chicago 395$
Miami 435$
Washington 455$
Detroit 535$
Atlanta 500$
Boston 385$
San Francisco 500$

**CANADA**
Montreal 435$
Toronto 395$
Vancouver 549$

**MIDDLE EAST**
Amman 352$
Cairo 295$
Larnaca 285$
Tel Aviv 308$

**EUROPA**
Atena 198$
Madrid 274$
Roma 260$
Praga 192$
Zurich 274$
Paris 274$
Londra 274$
Bruxelles 260$
Amsterdam 270$

Tarife dus - întors fără taxe de aeroport

## TOTEM "O CĂLĂTORIE PLĂCUTĂ" !!!

CU PLECĂRI ȘI DIN IAȘI
EUROTIME ATLASSIB TOURING OGNIVIA
UNGARIA, AUSTRIA, GERMANIA, ITALIA, FRANȚA, SPANIA, BELGIA, OLANDA, ANGLIA, SUEDIA, NORVEGIA, FINLANDA

**PLECĂRI SĂPTĂMÎNALE** Iordania, Malta, Cipru, Italia

---

ICAR TOURS **CEL MAI MODERN BIROU DE TICKETING DIN IAȘI!** IATA

ORIUNDE ÎN LUME!
❖ Bilete de avion
❖ Rent-a-car
❖ Rezervări la hoteluri
❖ Asigurări medicale
ORIUNDE ÎN LUME!

**Galeriile Comerciale:** Bd. Ștefan cel Mare;
Tel.: 216.319, mobil: 095-884.153; 092-468.036; Fax: 217.160.
www.icar.ro
e-mail: icar@icar.ro

---

# OLIMP - REVELION 2002

**INTERN:** Durău, Vatra Dornei, Săngeorz Băi, Predeal, Slănic, Moldova, Sovata, Felix
REVELIONUL TINERILOR: **Bucșoaia-Frasin**
**AGROTURISM:** Voroneț, Humor, Vama, Rarău, Durău, Moldovița
**EXTERN:** **Croația, Grecia, Turcia** - autocar plecări din Iași ; **Cuba, China, Franța, Austria, Ungaria, Venezuela, Africa de Sud, Malta, Spania** și multe alte destinații.
*Programe flexibile de CRĂCIUN si VACANTA DE IARNĂ în cele mai renumite statiuni montane din tară*
Iasi, Str. G.Musicescu 6, fundatie vis-a-vis de Rîpa Galbenă, deasupra Univ. Petre Andrei. Tel: 215524, 215539

---

BILETE DE AVION
**Alitalia**
Iași, Galeriile Comerciale:
Bd. Ștefan cel Mare, icar@icar.ro
tel.: 032-218.393, fax: 032-217.160

---

# SIMIAN
EXCURSII EXTERNE
Grecia, Italia, Franța, Spania, Anglia
TRANSPORTURI INTERNAȚIONALE cu autocare de lux (ITALIA, FRANȚA, GERMANIA, SUEDIA, AUSTRIA, SUEDIA. Plecări și din Iași)
MUNTE - orice stațiune la solicitarea clienților
Str. Anastasie Panu 1A (lîngă CEC - Hala Centrală), tel: 032-215393

---

# Bilete de avion

ATLANTIC TURISM COMPANY
☎ 032/213.872; 224.590

**PLATA IN RATE!**

---

**Bilete de avion și autocar**
**Programe turistice**
**Rent a car**
Dedal
DEDAL TUR
Iași, Str. C. Negri 43 parter, dedal@iasi.rdsnet.ro
Tel: 032-262410, Fax: 032-262309

---

**Agenția de turism EUROPA**
Sejur de Crăciun. Dispecerat de cazare
**Revelion** - cabane, vile, hoteluri și agroturism
**Bilete internaționale** - autocare de linie și aeriene pe orice destinație. Plecări zilnice. Mari reduceri!
**Bilete** - weekend și odihnă tratament
**Excursii externe** - Grecia, Austria, Franta
Iași, str. 14 Decembrie 1984 nr. 4, tel. 032/112564, fax: 032/211330

---

# Cliven
**TURISM**
Cipru - Slovenia - Malta
Egipt - Iordania - Siria

**Bilete AUTOCAR**
**EUROTIME, DOUBLE T, ATLASSIB, TOURING**
**Italia, Franta, Spania, Elveția, Germania Anglia, Olahda, Belgia, Ungaria, Croația**
**Ofertă specială TURCIA!**

**Bilete AVION**
**Rezervări gratuite! Eliberare pe loc!**
**Cele mai ieftine din Iași!**

**FRANȚA**
**Crăciun - transport autocar 260 USD/pers.**

Iași, Str. Ștefan cel Mare(lîngă Casa Vanda)
032/258.326, 258.324, cliven@mail.dntis.ro

---

**Bilete de AVION**

**Servicii profesionale de Ticketing Aerian!**

Orice destinație din lume!
Toate companiile aeriene!
Cele mai bune tarife!
Reduceri pt. tineri & vârstnici!
Rezervări gratuite!
Facilități de plată!
Transfer auto gratuit!
Servicii suplimentare!

Informații & rezervări:
**Dept. de Ticketing Aerian**

**Turism intern**

*Crăciun*
Sinaia, Poiana Brașov, Predeal, Balvanyos, Sovata, Vatra Dornei, Durău, Băile Tușnad, C-lung Moldovenesc

*Revelion 2002*
Sinaia, Poiana Brașov, Predeal, Balvanyos, Vatra Dornei, Sovata, Durău, Băile Felix, Borsec, Slănic Moldova, Covasna, Zugreni, Băile Tușnad, C-lung Moldovenesc, Călimănești - Căciulata

*Sărbătorile de Iarnă le petrecem împreună!*

**Turism extern**

*Revelion 2002*
Grecia, Austria, Cehia, Franța, Egipt, Spania, Maroc, Cipru, Monte Carlo, Dubai, Thailanda

*Sărbători Fericite!*

NET COMPANIA DE TURISM
Tu știi când, noi știm unde!

Iași | Piața Unirii 6 - Tel/Fax: 032-233.503, 032-213.450 | E-mail: net@netours.ro | Internet: www.netours.ro

# IMOBILIARE

## VÎNZĂRI APARTAMENTE

### 1 CAMERĂ

■ Vînd cameră cămin, cu telefon, hol, bucătărie. Relații la telefon 032/117717. Nu deranjați inutil. (4242362)

### 3 CAMERE

**VÎND APARTAMENT 3 CAMERE**

**confort I, str. P. Poni, etaj 3/4, complet mobilat și utilat, centrală proprie, garaj mare în bloc, boxă, 2 băi, 2 balcoane închise și mochetate, ușă blindată la intrare, telefon, cablu.**

**TELEFON 094/540624. (002202)**

■ Vînd apartament 3 camere decomandate, Centrul Civic, confort 1, liber, și garaj încălzit la parterul blocului. Preț negociabil. Telefon 032/147028. (3976228)

### 4 CAMERE

■ Persoană fizică vînd apartament 4 camere, zonă ultracentrală - Sf. Lazăr, centrală proprie, 1/4, boxă la subsol, centrală proprie, 30.000 USD. Telefon 092/392228. (2693586)

■ **Tătărași, 4 camere, 3/4, 96 mp, 2 băi, 3 balcoane închise, apometre, telefon, cablu tv., 370 mil. lei. Fără agenții. Telefon 032/215875 (7.00-10.00; 18.00-22.00). (F.3939657)**

## ÎNCHIRIERI

### OFERTE

■ Caut să iau în gazdă o tînără, prefer să fie cadru medical, dacă nu o studentă. Plata 500.000 lei lunar. Sunați la 032/177320. (002239)

■ Închiriez apartament 2 camere, Cantemir. Tel. 095-525.662. (NT-7271497.1.4)

### CERERI

■ Caut să închiriez cameră, cu acces la dependințe, încălzire gaz sau lemne. Telefon 093/696088. (2693593)

## SPAȚII COMERCIALE

### VÎNZĂRI

■ Vînd (închiriez) 80 mp spațiu la casă, cu 500 mp teren, pretabil pentru orice activitate. Telefon 090/151941. (002072)

■ S.C. „Moldova Tricotaje" S.A. Iași închiriază spațiu pentru activitate de producție, în suprafață de 144 mp, cu toate utilitățile necesare. Telefon 032/231600 interior 231. (4242388)

### ÎNCHIRIERI - OFERTE

■ S.C. „Romtrans" S.A. - Sucursala Iași, str. Trei Fîntîni nr. 3, închiriază, spații pentru activități de birou și depozitări de mărfuri. Cei interesați se pot adresa Biroului tehnic din cadrul societății sau la telefon 032/133386. 092/220730. (002141)

■ Spațiu ultracentral de 300 mp, amenajat, în condiții negociabile în Piața Unirii. Merită. Telefon 095/599915. (002087)

## TERENURI

### VÎNZĂRI

■ Vînd teren 258,00 mp, ultracentral, cu spațiu de depozitare; Dacia 1300, an 1976; Dacia 1304, an 1993; camion gaz, an 1993; scule și utilaje de construcții, toate în stare de funcționare. Telefon 032/112305, între orele 8,00-14,00. (3976232)

■ Vînd teren 1500 mp - str. Cicoarei și teren 500 mp - str. Tudor Vladimirescu. Telefon 093/696088. (2693593)

## CASE

### VÎNZĂRI

■ Vînd vilă liberă, multiple facilități. Telefon 094/546713; 095/594920; 032/258200; 032/220892. (4242390)

■ Vînd casă cu teren com. Farcașa - Neamț. Tel. 033/254.440. (NT-6390950.1.2)

### ÎNCHIRIERI - CERERI

■ Caut urgent de închiriat spațiu comercial central, ultracentral în Iași. Telefon 094.700511. (SV-9151899-1.2)

# AUTO MOTO

## VÎNZĂRI

### ROMÂNEȘTI

■ Vînd Dacia 1310, preț 55 mil. lei negociabil. Telefoane 032/259695 după ora 18.00, sau 094/536564. (4242361)

■ Vînd Dacia 1300, în stare bună de funcționare, cu piese de schimb. Telefon 032/298328 sau la fam. Postudor Violeta, com. Holboca - Iași. (2693592)

### STRĂINE

■ Vînd BMW 325 TDS impecabilă. Preț 9500 $. Tel. 094.621.469. (VN-2bf42.1.6)

■ BMW 325 i 1986, FU, motor M2 power, opțiuni, calculator 7,5 - 8 L/100 km jante magneziu, 4700 DM, negociabil. Tel. 094-261.672. (NT-7771275.1.1)

■ Vînd AUDI A8, 1996, full-options, 16.000 $, negociabil. 094-100.513; 095-275.482. (NT-7771196.1.5)

## DIVERSE

■ Vînd autocamion SR 114 D, cu motor Saviem, nou, 800 km rulați, capacitate 5 tone. Telefoane: 032/271250; 032/250200; 091/431833; 093/328415. (4242356)

■ Vînd acte Renault 19 Chamade. Cumpăr acte VW Passat 1992. Telefon 094/507566. (RO.6710791.1.1)

■ Vînd izotermă 8135 + DACIA 1307. Tel. 094-544.993. (NT-7771188.1.1)

## CUMPĂRĂRI

■ Cumpăr Audi 80 butoiaș pentru acte. 094.420390. (GL-8064441.1.3.)

■ Caut motostivuitor 3-5 tone. 093/674701. (BV.3832228)

# AGENDA AUTO

S.C. COMAT S.A.
DAEWOO AUTOMOBILE ROMANIA
DAEWOO BUY-BACK
VINO CU MAȘINA VECHE ȘI...
...PLECI CU UNA NOUĂ
Vino cu vechiul* tău autoturism Daewoo la COMAT. Achitînd doar diferența, poți achiziționa un autoturism Daewoo nou*.
* valabil pentru orice model de autoturism Daewoo
Show Room
str. Păcurari 589 (fost Coleus)
tel/fax: 162279;093/259852
SERVICE: Str. Grigore Ioan nr. 7 Telefon: 250130

OFERTA SPECIALĂ:
4% mai ieftin
pînă la 15 noiembrie 2001*
DOBLO CARGO
prin
AUTOPADOVA
*Reducerea se acordă din prețul CIP
Iași, B-dul. Tudor Vladimirescu Telefon: 032-216.800; 213.220

Geamuri auto
Cele mai mici prețuri
Magazin OLIMPIA AUTO GEAM
str. Codrescu nr. 6 (în incinta Taxicom)
Tel/fax 032/261291

S.C. COMSIG S.R.L.
Str. Luncian Blaga nr. 9,
Bistrița, jud. Bistrița Năsăud
Tel: 063/211091; 063/236745,
DEALER AUTO
VINDE ÎN LEASING
autovehicule de transport, autoturisme de toate tipurile, noi și second hand, din străinătate cu EURO II
avans minim 30%
Posibilități de cumpărare:
✓ Leasing pentru persoane fizice și juridice
✓ Taxele vamale sînt incluse în rate
✓ Autoturismul se livrează înmatriculat
✓ Asigurare full casco inclusă în rate
RATE 1-3 ANI
Onorăm și comenzi cu înscriere directă pe persoane fizice sau juridice

# CONSTRUCȚII ȘI AMENAJĂRI

DAS INSTALAȚII
Instalații cu TVA 0%
pentru persoane fizice
Show room
Str. Aurel Vlaicu 87
tel/fax: 032-175 488; 230 637

FENE GROUP
VINDE PRIN MAGAZINUL
La Rocca
SITUAT IN SOS. NICOLINA NR.1
GRESIE PORTELANATA CAL.1 IMPORT ITALIA
199.000 Lei/mp
ADEZIV GRESIE
69.000 Lei
COMENZI LA 032/132382 , 277806 FAX: 277807
*preturile nu includ TVA*

MOLD-FONTĂ-FIER
ACHIZIȚIONĂM
FIER VECHI
și
INOX
Societate autorizată conform ord. 16/2001
Iași, Str. Bucium 36
Tel.Fax/032-136.503

©2001 ALEXIS MEDIA
EURO DAN
Sf. Andrei 13
Tel./Fax: 032/11.43.18
Mobil: 092 396787
eurodan@xnet.ro
•VERTICALE •ORIZONTALE •RULOURI TEXTILE
• RULOURI EXTERIOARE •USI DE GARAJE
JALUZELE
Lumină cât vrei tu!

SC INTERCONT SRL
prin
SHOW-ROOM
UNDEFASA
vă oferă
GRESIE și FAIANȚĂ
SPANIOLĂ
de cea mai bună calitate la
Prețuri românești
ACUM ȘI ADEZIVUL GRATIS
Mai ieftin? Ar fi gratis!
Tel.: 217.868, Șos. Păcurari 70, bl. 550, lîngă RAR

JALUZELE
orizontale din aluminiu
verticale textile
verticale din aluminiu
ROLLERE
textile de interior
PLASE
contra insectelor
RULOURI
exterioare anti-efracție
COPERTINE MOBILE
PEREGRINUS
str. Toma Cozma 7A
(vis-à-vis de Liceul Negruzzi)
☎ 219.673

SPOT ELECTRIC SRL
DEPOZIT MATERIALE ELECTRICE
DISTRIBUITOR
APARATAJ SCHNEIDER (tablouri, siguranțe automate)
- CABLURI ȘI CONDUCTORI (Fy, VLPy, MyyM, Cyy, CyABy, TyIR)
- CORPURI DE ILUMINAT "ELBA", "PHILIPS"
- SISTEME PENTRU ELECTROINSTALAȚII "REHAU"
- SURSE DE ILUMINAT
- DOZE, TUB COPEX, PAT PVC, PRIZE, ÎNTRERUPĂTOARE, PRIZE PROGRAMABILE

Șos. Păcurari 53 (vizavi de EXPO CONFORT MOBILA)
tel.: 032-239.130, fax: 032-233.930, mobil 093-192.683

ROM EST
GEALAN
SOCIETATE MIXTĂ ROMÂNO-GERMANĂ
-tâmplărie PVC
-tâmplărie aluminiu
-mobilier birou
-amenajări și decorațiuni interioare
CONCURS
Cumpără în perioada 15 februarie - 15 decembrie 2001 tîmplărie PVC marca GEALAN, răspunde corect la întrebarea:
Care este cea mai utilizată marcă de tîmplărie PVC?
și cîștigi
5.000 DEM
Iași, Șos. Iași-Tomești, km. 1, tel. 032.232469, fax 032.233290

SIGURANTA • DURABILITATE • CONFORT
IMPEX AMICII SRL
IAȘI, str. Popauți 2-4, tel./fax 032/162171
- Construcții
- Proiectare
- Tîmplărie
- Confecții metalice
- Materiale de construcții

Noi sîntem prietenul de care ai nevoie!
SIGURANTA • DURABILITATE • CONFORT

RADIX SERVICE
SC RADIX SERVICE SRL
Iași, str. I.C. Brătianu, nr. 20-22
Tel.: 032-217 590 / 218 765
Fax: 032-218 765
comercializează și asigură montaj, garanție și service pentru:
Centrale termice
BOSCH, PROTHERM, MORAVIA, ARISTON, VIESSMANN
Instalații climatizare
YORK, L.G.
Instalații sanitare, electrice, automatizare
Instalare apometre și gigacalorimetre
PLATA ÎN 6-24 RATE!
* persoanele fizice pot recupera TVA

SOLEDO
PRODUCĂTOR JALUZELE
Str. PALADE 8
Tel.Fax: 032-212.423
Prețuri începînd cu 9$/m² + TVA

Contor ZENNER®
Punct de lucru IAȘI
"... deoarece fiecare picătură contează!"
- Verificări metrologice periodice
- Service garanțial și post garanțial
- Montaj contoare de apartament
Str. Străpungerea Silvestru nr. 13
Tel: 032 - 21.84.90

tekoinvest
comercializează și execută
INSTALAȚII ELECTRICE
TABLOURI ELECTRICE
APARATAJ ELECTRIC
..... cam tot ce doriți !
Telefon: 032/233553

Elit Conf Tudor
importator direct din SUA de MATERIALE PENTRU
JALUZELE VERTICALE
Vă oferă o gamă variată de peste 200 de nuanțe și țesături.
Sediul se află în incinta SERVICE AUTO Codrescu, cu intrarea prin str. Sărăriei.
Pentru montări la domiciliu sunați la: Tel./Fax 032/116320; 276333
Mobil: 093/158810 ; 095/158810

VIZUAL
SCAUNE ERGONOMICE
NOU colecția
ERGO DYNAMIK
Prețuri promoționale
Tel. 211517, 092 635113

HITROM®
lăsați izolațiile în grija noastră
Producător de materiale izolatoare pentru construcții, comercializează în condiții avantajoase:
- carton, pânză, împâslitură bitumată;
- vată minerală plăci, saltele, rulouri;
- polistiren expandat;
- plasă rabitz, folie și saci de polietilenă

Telefon: 035/340079 ; 340063
Fax: 035/315093
SC DAN MIXT EST SRL tel/fax: 032/220906
agent de vînzări Nenov Cristian tel: 094.662080

HALE INDUSTRIALE
S.C.TECTON S.R.L
034-112232;094-512148
www.tecton.go.ro
UȘI INDUSTRIALE

La Petrică
Totul pentru casa ta
De la PARCHET la TAVAN, prețuri pentru orice buzunar.
✓ Gresie porțelanată Italia
✓ Uși de înaltă siguranță ITM
✓ O gamă variată de varuri și vopsele lavabile
tel.: 217.868, Șos. Păcurari 70

S.C. CONDOR MOB S.R.L. vinde:
PANOURI TERMOIZOLANTE tip SANDWICH
grosimi 60, 80, 100 mm, import Germania
Prețuri foarte avantajose
LIVRARE DIN STOC
Tel: 090 082508; 094 626502

Condor SD
TÎMPLĂRIE ALUMINIU
AMENAJĂRI INTERIOARE
OGLINZI
GEAMURI SABLATE
ELEMENTE DIN FIER FORJAT
ELEMENTE DIN FIBRĂ DE STICLĂ
Iași 6600, Calea Chișinăului nr. 6
Tel./Fax: 0040-32-231570
094 626542; 094 626502
E-mail: condorsd@mail.dntis.ro

S.C. COMAT S.A.
Str. Grigore Ioan nr. 7, 6600, Iași Tel: 032-156.300, 142.480; Fax: 032-157.261
Email: comatis@starnets.ro
Distribuitor autorizat al produselor
S.C. ARMĂTURA S.A. Cluj-Napoca
vă oferă la preț de producător:
✓ armături pentru instalații de alimentare cu apă: robineți cu sferă, robineți simpli și dubli serviciu, filtre impurități, robineți de trecere, baterii, cap armături, ventile, sifoane, echipamente pentru alimentarea cu apă la WC
✓ armături pentru instalații sanitare: robineți radiator, robineți abur și aerisire, robineți sertar pană
✓ armături pentru instalații de încălzire: robineți cu cep, arzătoare, robineți cu sferă, plăci contor
✓ armături pentru gaze naturale combustibile: mufe pentru racordarea directă
✓ elemente de îmbinare în instalații (fitinguri): fitinguri din fontă maleabilă, negre și zincate
✓ piese turnate și forjate: greutăți pentru cîntar, chei manevră, ornamente gard
Produse agrementate MLPAT și executе conform normelor ISO 9001
S.C. COMAT S.A. - IAȘI rămîne,
PARTENERUL IDEAL PENTRU AFACERILE DUMNEAVOASTRĂ

S.C. DOLADELA COMPANY S.R.L.
GALAȚI
PRODUCĂTOR
- table cutate negre și zincate (H12, H35, H60, H5);
- profile deschise tip U și cornier (îndoite la rece);
- comercializeaza produse laminate SIDEX.

GALAȚI, Str. Nicolae Alexandrescu Nr.4, bl. B5, ap. 14
Tel/Fax: 036-419.371, Tel. Productie: 036-499.258, Mobil: 092.623.034

# CASE DE MARCAT

Log-Soft DATECS
CASE DE MARCAT FISCALE
începând cu 187$
Cântare electronice
Str A. Panu 28, bl 2A. Tel/fax 032-211130

ONOMAR
- CASE DE MARCAT FISCALE
- CÎNTARE ELECTRONICE
- MAȘINI DE NUMĂRAT BANI
- CALCULATOARE

RATE!
Corpul Facultății de Automatică și Calculatoare, et. III
Telefon: 236 419, 093/945 522

REL SERVICE
✓ CASE DE MARCAT FISCALE
AVIZATE DE MINISTERUL DE FINANTE
✓ CÂNTARE ELECTRONICE
*FACILITATI DE PLATA
*GRATUIT- instalare,instruire,fiscalizare
*SERVICE GARANTIE SI POSTGARANTIE
IAȘI, Bd. Chimiei nr. 35, bl. F21, parter
Tel/fax: 214190, Tel: 217244

➤ CASE DE MARCAT și SISTEME FISCALE
avizate de Ministerul de Finanțe
➤ CÎNTARE ELECTRONICE
➤ MAȘINI DE NUMĂRAT BANII
INSTALAREA, INSTRUIREA, FISCALIZAREA INCLUSE IN PREȚ
VÎNZĂRI; SERVICE; CONSUMABILE
RATE
INTA
Tel/fax 032/131.726; 241.040
Iași, str. Mitropolit Varlaam 5

# CENTRU PRELUARE ANUNȚURI MICA PUBLICITATE MONITORUL

VAMA VECHE - Gară
S.C. SOMETCHIM S.A. comercializează prin Magazinul Vama Veche
produse metalo-chimice și mobilă
■ porțelanuri ■ sticlărie ■ electrice ■ menaj ■ cosmetice ■
La prețuri avantajoase
Program:
luni-vineri 8.00-20.00; sîmbătă 8.00-16.00
Str. Gării nr. 22, tel. /fax. 032/276139

ELECTRONIC RGQ - Alexandru
• JALUZELE
(producător)
- orizontale (aluminiu import)
- verticale (mat. textil import)
ELECTROCASNICE
(RATE)
Program: luni-vineri 9.00-19.00;
sîmbătă 9.00-13.00
Bd. Al. cel Bun, bl. D3, parter, tel./fax 032/216739

# Atenție!

Ziarul nostru vine în întîmpinarea problemelor dumneavoastră cu

## CENTRE DE MICĂ PUBLICITATE

în interiorul magazinului Hala Centrală

în interiorul magazinului Materna

în interiorul magazinului Vama Veche

în interiorul magazinului Electronic RGQ

## VÎNZĂRI

■ Vînd pian coadă scurtă, Stingl original - G. Hutter Cernăuți, mecanism englezesc, placă bronz. Telefon 032/113237, orele 16,00 - 20,00. (3976232)

■ **Loc veci cu o criptă, cimitirul „Eternitate", aproape de intrarea principală, 10 mil. lei negociabil. Telefon 032/215875 (orele 8.00-10.00; 18.00-22.00). (F. 3939660)**

■ Vînd agregate de călcat industriale BM-STIRO și CASOLI - Italia - generator + mese de călcat. Telefon 032/272285. (4242363)

■ Vînd urgent dormitor alb stil, salon stil Baroc. Telefon 031/584.612. (BT. 4015464.1.5)

■ Vînd mașină foietaj, dozator, modelator pîine, fabricate RFG. Tel. 095.502.414. (VN-6635729.1.4)

■ Vînd mașini de cusut butonieră (Minerva), ștafir și simple. Telefon 035.361.341- după ora 18. (VS-8993378.1.4)

## ELECTRICE-ELECTRONICE

■ Vînd vitrine frigorifice orizontale, verticale, rafturi frigorifice, camere, instalații frigorifice. Asigur garanție, transport. 094-393.545, 094-560.102. (BT. 4014977. 1.21)

## CUMPĂRĂRI

■ Plata pe loc: tablouri, statuete, porțelanuri, timbre, monede, obiecte argint, icoane, arme, ceasuri, mobilă veche, alte antichități. Telefon 032/224481; 092/239008. (3939722)

■ Cumpăr garaj tip Somaco. Telefon 032/210516, 094/808061. (002169)

■ Cumpăr muștar boabe. Tel. 094.560.871. (BV-ch. 3832207)

■ Cumpăr bușteni de fag, furnir. Tel. 034/310511. (Vn-9bf33.1.30)

■ Cumpăr cherestea de fag neaburită. Tel. 092.832.800. (VN-9bf33.1.30)

## LOCURI DE MUNCĂ

### OFERTE

**S.C. NEDO S.R.L.**

**angajează cu contract de muncă pe perioadă nedeterminată**

**TÎMPLARI**

**pentru fabricarea mobilierului din PAL. Tîmplarilor specializați, firma le garantează un venit net de minimum 3 milioane lei lunar. Informații la telefoanele 032/ 233444, 032/ 232664 sau 032/ 130894 sau la sediul firmei din Iași, str. Iarmaroc nr. 26. (I-20)**

■ Societate producătoare de dispozitive medicale ortopedice scoate la concurs 2 posturi pentru poziția tehnician ortoped. Cerințe asistenți medicali/ sau/ gipsieri; cunoștințe aprofundate anatomie; vîrsta minimă 22 ani; stagiu militar satisfăcut; permis categoria B; seriozitate, disponibilitate pentru program prelungit. C.V. și la fax 032/219407 sau e-mail: ortoprof2@xnet.ro. (002147)

■ Societate comercială angajează confecționere. Salarizare avantajoasă. Relații la telefon 032/ 216226. (002140)

**S.C. STAR CHARISMA S.R.L.**

**distribuitor Kraft Foods Romania, Wrigley Romania, Topway Romania angajează**

**- AGENT VÎNZĂRI**

**(divizia Wrigley - Iași - carnet de conducere categoria B**

**- OPERATOR CALCULATOR PENTRU PAȘCANI**

**Persoanele interesate vor trimite un curriculum vitae la fax 032/ 231382 pînă cel mai tîrziu luni, 12 noiembrie 2001. (002212)**

■ Societatea de asigurare „Omniasig" S.A. recrutează agenți de asigurare. Se oferă condiții atractive. Curriculum vitae la fax 032/218368 sau direct la sediu: bd. Independenței nr. 9, bl. D1, mezanin. (4242374)

■ Angajez cizmar. Adresați-vă la Cojocăria din strada Costache Negri, vizavi de biserica Bărboi. (002234)

■ Secție mare de confecții situată în Nicolina 1 angajează confecționere calificate și călcători. Telefon 032/212026. (002249)

■ Contracte muncă, Anglia - Irlanda, calificați, necalificați. 096.377.921, 093.436.666. (BV-ch. 3832040)

■ Contracte muncă Cipru, brutari , măcelari, vânzătoare brutărie, necalificați. Seriozitate. 094/832.659. (BC-2399989.1.1)

■ Firmă din Israel angajează muncitori în meseria operatori utilaj greu și construcții. Telefon 094.864264. (sv-8559895-1.2)

## DIVERSE

■ Angajez asistent personal pentru copil 9 ani. Telefon 032/253207, după ora 18.00, sau 096/535283. (3976240)

■ Slăbiți și cîștigați bani distribuind produse dietetice noi de nutriție naturistă. Telefon 094/245221 - Ema. (002217)

**ÎN ATENȚIA COMERCIANȚILOR EN-DETAIL DIN MUNICIPIUL IAȘI:**

**- S.C. „Asbeer" S.A. Iași - renumita fabrică de bere Păcurari - produce și livrează bere blondă specială, 12%, pasteurizată, îmbuteliată în sticle euro 1/2, cu termen de garanție 60 zile la prețul de 4200 lei sticla, fără TVA.**

**TRANSPORTUL ESTE GRATUIT.**

**Comenzile se onorează cu ambalaj la schimb**

**LA TELEFON 032/251200,**

**zilnic între orele 7,00 - 14,00. De asemenea, societatea cumpără sticle bere 1/2, tip euro, la prețul de 1000 lei bucata fără TVA. (I.01)**

## LICITAȚII

■ SOCOM „Munca Colectivă" Pașcani vinde la licitație publică spații din dotare. Relații la telefon 032/762909; 032/765890. (I.01)

**BRD-GSG S.A. SUCURSALA IAȘI**

**scoate la**

**LICITAȚIE PUBLICĂ,**

**prin executorul bancar propriu imobilele:**
**- hală industrială și teren, situată în intravilanul localității Tîrgu Frumos, județul Iași, preț de pornire - 3.491.457.754 lei;**
**- apartament 1 cameră, situat în Iași, str. Ciurchi nr. 80, bl. Q2, sc. A, et. 1, ap. 8, preț de pornire - 60.000.000 lei;**
**- casă 2 camere și dependințe, magazie, beci în curte și utilități + teren aferent 400 mp, preț de pornire - 281.250.000 lei.**
**Licitația va avea loc la sediul BRD SA Sucursala Iași, din str. Anastasie Panu nr. 1B-2A, în data de 12.11.2001, ora 14,00. Persoanele care doresc să participe la licitație trebuie să depună o garanție de 10% din prețul de pornire.**

**RELAȚII SUPLIMENTARE**

**la sediul BRD SA Sucursala Iași, din str. Anastasie Panu nr. 1B-2A, oficiul juridic sau la telefon 032/219551, interior 211. (I.01)**

■ Centrul medical „Sfinții Petru și Pavel" Iași, cu sediul în str. Primăverii nr. 4, organizează în ziua de 22 noiembrie 2001, orele 13.00, ședința de licitație pentru vinderea unor materiale de tehnică dentară, pal melaminat o față și alte materiale de reparații din stoc. Relații suplimentare la telefon 032/ 133088, int. 32. (002213)

■ S.C. „Nicolina" S.A. Iași, str. Mitropolit Varlaam nr. 54, organizează licitație cu selecție de preț pentru vînzarea deșeului de cupru în cantitate de 1960 kg. Depunerea ofertelor se va face în plic închis la sediul societății pînă la data de 15.11.2001, ora 12.00. Deschiderea ofertelor se va face pe 15.11.2001, ora 14,00. Relații la telefon 032/133101. (002250)

■ S.C. „Comcereal" S.A. Iași prin reprezentantul legal ing. Ionel Grădinaru director general, scoate la vînzare prin licitație publică la sediul societății din str. N. Gane nr. 7 - Iași, în data de 23.11.2001, ora 10.00, active mobiliare (utilaje) existente în bazele de recepție Mircești, Belcești. (2693591)

## CITAȚII

■ Numitul Rață Cătălin este citat la Judecătoria Iași în ziua de 26.11.2001, ora 8.00, dosar nr. 24495/2001 pentru proces de divorț în calitate de pîrît, reclamanta fiind Rață Maria. (002254)

## PIERDERI

■ Carnet de student, legitimație de transport CFR și permis de intrare bibliotecă pe numele Ghiorghiu Armanda-Iuliana. Le declar nule. (4242382)

■ Pierdut carnet student pe numele Bărbuță Dana-Mihaela. Îl declar nul. (002253)

■ Pierdut legitimație de călătorie - student pe numele Darie Nicoleta. O declar nulă. (002247)

## MULȚUMIRI

■ **Familia Gheorghe Stoica mulțumește cu recunoștință tuturor celor care i-au fost alături în momentele grele pricinuite de conducerea pe ultimul drum a celei care a fost presvitera MARGARETA-DEMETRA STOICA. (4242387)**

## MEDITAȚII

■ Studentă, fostă olimpică, meditez matematică, clasele V-VI, eventual la domiciliul clientului. Ieftin. Telefon 032/ 145522. (4242384)

## EXCURSII

■ Facilitez vize Anglia, urgent și sigur. Tel. 034/180.147. s(BC-4787816.1.1)

■ Vize Schengen. Telefon 091.966762. (SV-8559882-1.12)

■ Urgent vize Israel, avans 0. Telefon 095-332.302. (BT. 4015473.1.7)

■ Plecări Anglia, Italia, Franța. Relații la telefon 090.824.294. (VS-8993362.1.10)

## TELEFOANE UTILE: FARMACII

**• FARMACIA PHARMA 1**
Str. Păcurari, bl. 592, parter
Luni-Vineri: 8.00-20.00
Sîmbătă: 8.00-13.00
☎ 245898
RETETE COMPENSATE ȘI GRATUITE

**• FARMACIA PHARMA 2**
Str. Hatman Sendrea nr. 21, bl. H3, parter
Luni-Vineri: 8.00-20.00
Sîmbătă: 8.00-13.00
☎ 124210
RETETE COMPENSATE ȘI GRATUITE

**• A.T.I.- PULS**
Sos. Națională 194, bl. D
zilnic : 7.30 - 21.00
sîmbăta :8.00 - 20.00
duminica : 8.00 - 18.00
☎ 233.242, 233.223

**• THYMUS**
Str. Arges nr. 6, bl. D8
(Al.cel Bun, în spatele Caseriei CONEL)
Luni-vineri : 8.00-20.00
sîmbăta, duminică : 8 -16
☎ 154.445

**• EUROPHARM**
Str. Cema 1 (Mircea cel Bătrîn)
zilnic : 8.00 - 20.00
sîmbăta : 8.00 - 16.00
duminică: închis.
☎ 224.109

**• FARMA LIV**
Str. Nicolina nr. 11, bl. A5
zilnic: 8.00 - 20.00
sîmbăta: 8.00 - 20.00
duminica: 8.00 - 14.00
☎ 231.197

**• GABRIELA FARM**
Str. Păcurari, bl. 582
zilnic: 8.00 - 20.00
sîmbăta: 8.00 - 20.00
duminica: 8.00 - 14.00
☎ 218.473, 216.507, 220.205

**• FARMACIA IRIS PHYTO PHARMA**
Sos. Natională nr. 64-66
(cartier Alexandru cel Bun)
zilnic: 8,00-21,00;
sîmbătă 8,00-18,00;
duminică 8,00-14,00;
☎ 219296

**• FARMACIA IRIS PHYTO PHARMA**
Sos. Păcurari nr. 43, bl. 545
zilnic: 8,00-21,00;
sîmbătă 8,00-18,00;
duminică 8,00-14,00;
☎ 250337

**• NOREX PHARM**
str. Grigore Ureche nr. 1
(lîngă Tribunal)
zilnic : 8.00 - 20.00
sîmbăta : 8.00 - 16.00
duminică: 8.00 -14.00
☎ 216.382

**• BABY FARM**
Str. V. Lupu 70-74
luni-sîmbătă : 8.00 - 20.00
duminică: 8.00 - 16.00
☎ 271.357

**• REMEDIA**
Str. Gării 30
zilnic : 7.30 - 20.00
sîmbăta : 8.00 - 14.00
duminica : 8.00 - 14.00
☎ 146.325

## TELEFOANE UTILE - CABINETE ȘI FARMACII VETERINARE

CABINET VETERINAR
**PROVET IAȘI**
Str. Smîrdan nr. 93 C
NON STOP
Consultații și tratamente la domiciliu
☎ 233.772, 092.376.433

CABINET ȘI FARMACIE VETERINARĂ
**SANOVET**
Păcurari 116 (vizavi de statia SHELL Păcurari)
zilnic : 9.00 - 20.00
duminică 9.00 - 14.00
☎ 032/259286

**CABINET DUOVET**
Str. Nicolae Gane nr. 25
zilnic : 16-20, sîmbătă: 10.00 - 13.00
duminică - închis
☎ 092555155, 032/214773

CABINET ȘI FARMACIE VETERINARĂ
**„ALFA-SAN"**
Str. Nicolina nr. 4A, bl. F4, parter
(intersectia cu Aleea Rozelor)
luni-vineri : 8.30 -19.00
sîmbătă: 8.30-15.00
☎ 224008; 094/645442; 095/932972

CABINET ȘI FARMACIE VETERINARĂ
**URGOVET**
Str. V. Lupu 51 A-B
(vis-a-vis de Spitalul de Pediatrie)
luni-vineri: 9.00-20.00, sîmbătă: 9.00 - 14.00, duminică: 9.00-12.00
☎ 032/272733, 096/355211

## DECESE

Cu nemărginită durere în suflet, Grigore - fiu, Maricica - noră, Cristinel, Ciprian și Marius - nepoți anunță moartea fulgerătoare, după o scurtă și grea suferință, a celui care a fost un bun tată, socru și bunic -
**NECULAI (CULIȚĂ) MARDAR.**
Înmormîntarea va avea loc sîmbătă, orele 11.00, la cimitirul din Șcheia. (002175)

Familiile dr Viorel Bătrînică și dr Lucia May anunță cu durere în suflet stingerea din viață, după o lungă suferință a celei care a fost
**ELENA BĂTRÎNICĂ**
- mamă, soție și bunică iubitoare. Înmormîntarea va avea loc în ziua de 10 noiembrie 2001, orele 11.00, la cimitirul „Eternitate" în capela căruia este depus corpul neînsuflețit. Dumnezeu să o odihnească în pace. (002221)

Fiica, nepoatele anunță cu durere încetarea din viață a regretatei
**COCA MADELENA FECIORU.**
Trupul neînsuflețit se află depus la capela cimitirului „Eternitate". Înmormîntarea va avea loc marți, 13 noiembrie, orele 12,00. Dumnezeu să o odihnească în pace. (002238)

Veronica și Dan Plăeșu anunță cu durere decesul
**CLAUDIEI PLĂEȘU.**
Fie-i țărîna ușoară. (4242383)

Cristina și Mihaela Plăeșu deplîng trecerea în neființă a bunicii -
**CLAUDIA PLĂEȘU.**
Recunoștință veșnică. (4242383)

Georgeta, Liliana și Mircea Crîșmăreanu anunță cu durere decesul mamei -
**CLAUDIA PLĂEȘU.**
Dumnezeu să o ierte. (4242383)

Cu nemărginită durere în suflet, soțul - Mitică anunță moartea fulgerătoare a scumpei sale soții -
**ELENA LUCA,**
61 ani. Înmormîntarea va avea loc duminică, 11 noiembrie, orele 12.00, la cimitirul bisericii de pe strada Plopii fără soț, în capela căruia este depus trupul neînsuflețit. Dumnezeu să o ierte. (002251)

Elena - soție, Florin, Ionel, Ilie - copii anunță cu durere plecarea dintre noi a scumpului nostru soț și tătic -
**MIHAI (IONEL) LUNGU,**
la numai 48 ani. Flori și multe lacrimi pentru sufletul lui nobil. Nu te vom uita în veci. Înhumarea va avea loc duminică, 11 noiembrie, în satul Dancu, la orele 13,00. (8299500)

Mama, soția, copiii, ginerele, nurorile și nepoții anunță decesul celui care a fost
**CONSTANTIN D. PIFTOR,**
în vîrstă de 63 de ani. Înhumarea va avea loc duminică, 11 noiembrie, orele 13.00, la cimitirul „Eternitate". Dumnezeu să-l ierte. (3976101)

## CONDOLEANȚE

Conducerea și personalul TESA de la „Comstart '93" S.R.L. Iași sînt alături de domnul director, ing. Ilie Popa, și doamna Olimpia Popa la durerea pricinuită de trecerea în neființă a celui care a fost GHEORGHE SANDU. Condoleanțe întregii familii. (002214)

Colectivul Centrului de Cardiologie Iași transmite doamnei chimist Lăcrămioara Cozma sincere condoleanțe și-i este alături în momentele grele pricinuite de decesul mamei. (002226)

**Colectivul Cooperativei „Solidaritatea" Iași este alături de dl președinte Iancu Ber în aceste momente de mare durere pricinuite de trecerea în neființă a fratelui și transmit sincere condoleanțe familiei îndoliate. (4242385)**

**Familia ing. Ioan și Maria Mihalache transmite sincere condoleanțe familiei îndurerate și aduce un ultim omagiu celui care a fost un om cu înaltă ținută morală, dr IOAN-MATEI CĂZĂNARU. Dumnezeu să-l odihnească în pace. (4242379)**

Colectivul Direcției Economice din cadrul Consiliului Județean Iași este alături de doamna Elena Adriana Mărgărint în aceste momente grele pricinuite de decesul tatălui. Sincere condoleanțe familiei îndoliate. Dumnezeu să-l odihnească în pace. (002230)

Sincere condoleanțe familiei Bătrînică pentru pierderea mamei. Familia Mihailovici și familia Rață. (002236)

Colectivul didactic al Școlii "Titu Maiorescu" Iași este alături de familia profesor Veronica și Dan Plăeșu și de colega Geta Crîșmăreanu în aceste momente de suferință pricinuită de pierderea mamei. (002232)

Colectivul firmei „Shatter" transmite sincere condoleanțe familiei Oproiu pentru pierderea celei care a fost o mamă și o bunică deosebită COCA MADELENA FECIORU. Să-i fie țărîna ușoară. (002238)

S-a stins din viață după o grea și nemeritată suferință, draga noastră nașă și prietenă ANETA LAZĂR. În aceste momente grele sîntem și vom fi mereu alături de nașul Lică și de fiica sa - Lili. Transmit sincere condoleanțe, întregii familii, familiile Aurică Pistolea, Negru, Viorel Pistolea și Cristina Ichim. (002241)

Colectivul de salariați de la „Consumcoop" oraș Iași este alături de domnul Constantin Haman la durerea pricinuită de trecerea în neființă a surorii - ELENA BĂTRÎNICĂ. Dumnezeu să o odihnească în pace. (002244)

Executorii judecătorești de pe lîngă Curtea de Apel Iași sînt alături de colegul Florin Popovici în momentele grele pricinuite de pierderea mamei. Sincere condoleanțe familiei îndoliate. (002242)

Un ultim și pios omagiu celei care a fost doamna ELENA BĂTRÎNICĂ și sincerele noastre condoleanțe întregii familii îndurerate. Coca și Radu Lazăr. (4242386)

Colectivul de cadre didactice și elevii Școlii Normale „Vasile Lupu", Iași, sînt alături de domnul profesor Dan Plăeșu în aceste clipe îndurerate pricinuite de pierderea mamei sale. (4242391)

Colectivele Laboratoarelor Centrului de Cardiologie și al Spitalului „C.I. Parhon" sînt alături de doamna chimist Lăcrămioara Cozma în aceste clipe de grea despărțire pricinuite de trecerea în neființă a mamei. (4242389)

Familiile Luca Neculai și Sorin, Ciomaga Elena transmit sincere condoleanțe cumnatului și nașului Dumitru Luca pentru pierderea suferită. Dumnezeu să o odihnească în pace. (002252)

Cu tristețe în suflet, familiile Iliescu și Costin (soră, cumnat și nepoți) anunță decesul celei care a fost ANA NEAGU (fostă ȘOIMARU). Ne vom aminti mereu de blîndețea și bunătatea ei. Sîntem alături de soțul D. Neagu în aceste momente. Dumnezeu să o ierte. (4242381)

Margo, Petronela și Lenuș sînt alături de colega lor Geta în aceste momente grele prin care trece. Condoleanțe. (4242380)

Colegii - cadre didactice, din Liceul „Vasile Alecsandri" Iași, împărtășesc durerea doamnei profesoare Irina Veleanu pentru pierderea suferită prin decesul tatălui și îi transmit sincere condoleanțe. (2693590)

Colectivul de cadre didactice de la Grupul Școlar Comercial „Virgil Madgearu" este cu sufletul alături de colega Rossita Piftor și de familia sa, în aceste momente grele. (3939661)

Colectivul firmei S.C. „Romil Service" S.R.L. transmite sincere condoleanțe familiei Constantin și Mihaela Piftor și este alături de ea în aceste momente grele pricinuite de pierderea tatălui. (002248)

Cu nespusă durere exprimăm sincere condoleanțe familiilor: dr Rodica și Teiu Căzănaru, dr Lavinia și Marin Căzănaru și dr Olimpia și prof. Cicerone Macovei pentru pierderea celui care a fost un om luminat, cald și iubitor, dr IOAN MATEI CĂZĂNARU. Rodica și Eugen. (002246)

Cu profund regret, finii - Vasile (Puiu) și Angelica Lungu - sînt alături de nașa și copii la dispariția neașteptată a celui care a fost nașul nostru - MIHAI LUNGU - și transmit regrete eterne. Nu-l vom uita niciodată. Dumnezeu să-l odihnească în pace. (8299497)

Ai plecat dintre noi, frate, dar rămîi mereu în sufletul nostru. Mereu ne vom aminti de tine, pentru că nimic nu va mai fi ca înainte: va lipsi unul dintre noi. Surorile tale, Liliana, Maria și Viorica Lungu, te vor purta totdeauna în suflet. Dumnezeu să te odihnească în pace. (8299498)

Familia Costel Lungu împreună cu copiii - Ramona, Cătălina și Cătălin - este alături de cumnata Elena, la durerea pricinuită de decesul soțului - MIHAI (IONEL) LUNGU. Nu te vom uita în veci. (8299499)

Colegii din promoția 1975 a Facultății de Construcții Iași deplîng dispariția prematură a ing. IONEL SCARLET. Nu te vom uita niciodată, dragă IO! (BR-R0043.1.1)

## COMEMORĂRI

Familia anunță că se împlinesc șapte ani de la plecarea în eternitate a celui care a fost un om de excepție
**COSTACHE DUMITRAȘ.**
Să-i fie odihna liniștită acolo sus de unde veghează asupra noastră. Dumnezeu să-i dăruiască lumina și liniștea veșnică. Comemorarea va avea loc sîmbătă, 10 noiembrie, orele 11.00, la cimitirul mănăstirii Galata. (002210)

S-au scurs doi ani și șase luni de cînd scumpul nostru fiu și frate
**MIHAI-RADU**
a plecat pe drumul fără de întoarcere, lăsîndu-ne cu lacrimi și durere în suflet. De-ar fi trăit, ar fi împlinit frumoasa vîrstă de 17 ani. RADULE, vino acasă, ne este foarte, foarte tare dor de tine. Lacrimi și flori pentru scumpul nostru îngeraș. Comemorarea va avea loc sîmbătă, 10 noiembrie, la biserica și cimitirul „Buna-Vestire", orele 10.00. Dumnezeu să-l odihnească în pace și liniște. Mămica. (002233)

Au trecut 40 de zile de cînd a plecat dintre cei dragi cel care a fost lt. col. (r)
**IOAN NEAGU,**
la numai 49 ani. Dumnezeu să-l ierte. Ina și Anca. (002243)

Cu durere fiica - Ioana - amintește că au trecut șapte ani de cînd o mînă nemiloasă l-a luat pe
**IOAN BÎRZU,**
tată iubitor, care ar fi împlinit astăzi 58 ani. Dumnezeu să-l odihnească în pace. (SV-9151866-1.1)

# OFERTE SERVICII

◆ **Societăți comerciale (s.r.l.; s.a.)**
**• înființări;**
**• acte adiționale;**
**• înscrieri mențiuni;**
**• autorizații funcționare (procedură completă).**
**Prețuri minime, profesionalism maxim! Birou autorizat - hotel „Unirea", et. 1, cam. 108. Program: luni - vineri, 9.00-17.00. ☎ 032/117733; 092/211121. (I-20)**

◆ **Reparații la domiciliul clientului: frigidere, congelatoare, mașini de spălat automate - orice tip, aspiratoare. Deplasări și în județ. Garanție - doi ani. ☎ 032/120925; 032/263333; 091/887273 - non-stop. (002222)**

◆ **Service autorizat t.v., video, video-cam., adaptări sunet, pastile video, selectoare. Garanție. ☎ 032/110572; 092/477224. (001967)**

◆ **Reparații frigidere, la domiciliul clientului. Garanție - doi ani. ☎ 032/145523. (3976231)**

◆ **Mașini de spălat automate. Reparații urgente și ieftine, la domiciliul clientului. Garanție. ☎ 032/176672 sau 093/950505. (001816)**

◆ **Traduceri autorizate franceză: acte notariale, texte specializate, diverse. Accept colaborări. ☎ 032/ 223468; 090/ 019697. (002131)**

# AGENDA OMULUI DE AFACERI


**ETNIS**
Distribuitor Vaillant
**Centrale Vaillant**
model nou la prețuri mai mici
• Radiatoare de oțel, aluminiu și fontă
• Rezervoare gaze lichefiate "Shell"
cu recuperarea TVA-ul
AER CONDIȚIONAT
Proiectare, montaj și garanție 3 ani
Plata în 6 rate lunare
REDUCERE 15%
Iași - Str. N. Iorga 7D, bl. F5, tel. 032/230113, fax 032/232690, telemobil 094613246, 094554249

**ROTHERM**
Importator echipamente termice - CE
• Centrale termice - FERROLI
• Condiționare, ventilație - EMMETI
• Radiatoare, fitinguri, pompe, automatizări
Reduceri pînă la 20%
Servicii complete
PLATA ÎN RATE
Iași, Bd. T. Vladimirescu nr. 40 (Bucșinescu)
Tel/Fax: 032/175105, 272340, 093-243670

**INSTALATORUL**
firmă autorizată ISCIR, ROMGAZ, RENEL
• CENTRALE TERMICE
de la obținere cote gaze pînă la dare în exploatare
• INSTALAȚII
gaze naturale, termice, sanitare, electrice
Iași, Străpungerea Silvestru nr. 26, tel. 114054, 211631, 094-787384

**MOLD INFO INVEST**
DEALER ZONAL MOLDOVA pentru
Sisteme de procesare a banilor
VINDE
Mașini de numărat bancnote
GLORY
Noi și second-hand
cu
GARANȚIE
Închiriază mașini de numărat bancnote
Iași, Str. Arcu nr. 25, bloc P. Rares, sc. B, et. 2, ap. 3
Tel. 032/214240 Fax: 032/276347
Mobil: 092/220501

**KUBITECH**
comercializează
■ Aparate aer condiționat noi și second hand
■ Izolație termică tubulară și saltea adezivă K-Flex
■ Consumabile, scule, freon accesorii pt. tehnică de frig
■ Camere frigorifice, compresoare, agregate
Plata în rate și leasing
Iași, șos. Păcurari 55, bl. 548, tel./fax 257555

**GRUPUL DE FIRME ROMFIN**
Tîmplărie din aluminiu
Iași, str. Rampei nr. 9A
tel.fax: 214 090

**CASA DESIGN**
Distribuitor:
ACV , Saunier Duval
➢ Centrale termice pe gaz, motorină, electrice
➢ Radiatoare oțel, aluminiu
➢ Materiale pentru instalații
➢ Proiectare, execuție, service.
Iași, Bd. T. Vladimirescu nr. 59
Tel.: 032-174555; 261821; mobil 094-787234

**P.S. INTEX S.A.**
vă oferă prin Magazinul Instalatorilor
■ ȚEAVĂ Pexal ∅16 1.26 DEM fără TVA PREȚ PROMOȚIONAL
■ Țevi și fitinguri cupru YORKSHIRE
■ Radiatoare DUNAFERR
■ Centrale termice cu tiraj forțat BIASI și BERRETA 24 KW
■ Centrale termice pe combustibil solid și gaz TERMOTEKA
Șos. Păcurari nr. 70, bl. 550 (vis-à-vis Registrul Auto Român)
Tel./Fax: 032-257806; 095-525146, 094-620882

**METRONOM**
**BRAMAC** - sisteme de învelitori
Reducere 10%
Schindler - ferestre de mansardă
Reducere 25%
schiedel - sisteme de coșuri, șeminee
Garanție 30 ani
Iași, str. Împăcării 25.
Tel./fax: 032/220877, 094-629569

**S.C. VADIO S.R.L.**
din Dornești, Suceava
VINDE
CIMENT P400 77.500 lei/sac 50kg
PLACI AZBOCIMENT (1130*1750*6mm) 70.000 lei/buc
CARTON ASFALTAT suluri 15mp/BUC 215.000 LEI/sul.
POLISTIREN EXPANDAT 1.250.000 lei/mc
PIGMENT ROȘU DE FIER Fe2O3 25.000 lei/kg
GEAM FLOAT TRAS 4*1300*2000 mm 100.000 lei/mp
VADIO Dornești
Telefon Fax: 030/523.874
Tel: 030/522.083 Mobil: 094/473.346

**YV**
ALARME 300% siguranță
• CLINICA DE PARBRIZE
Păcurari 92 (incinta Transmixt), tel: 259.690

**MIRFAN MOBILUX**
Comercializează
• mobilă sufragerie • holuri • dormitoare • bucătării • mic mobilier
Plata în maxim 36 de rate lunare
Program luni - vineri: 9.00 - 19.00
sîmbătă: 9.00 - 13.00
Alexandru cel Bun (vis-a-vis de alimentara Minerva)
tel. 032/152647

**SC VECTRA SRL**
DISTRIBUITOR AER CONDIȚIONAT
DAEWOO, LG
INSTALAȚII DE VENTILARE
CAMERE FRIGORIFICE
INSTALAȚII FRIGORIFICE
CENTRALE TERMICE
PLATA ÎN RATE
Tel. 032/277806,094/629579
fax 032/277807

**Restaurantul COTNARI**
Oferă:
▫ Servicii catering (la sediul clientului)
- prepararea, servirea mesei de prânz
- organizarea de simpozioane, cocktail-uri, congrese
- lansare de produse și servicii
▫ Servicii de alimentație publică mese festive (nunți, botezuri) și alte manifestări la sediu
Iași, bd. Socola nr. 16
tel. 237.310; 136.182; 092-357.824

**FIRST EUROPE**
PÂINE
la vatră + specialități
Prețuri optime. En gross.
Splai Bahlui 22 (Complex A. Iancu)
Tel. 236 474

**EURO-FRIG**
UTILAJE FRIGORIFICE
VÂNZĂRI-MONTĂRI-REPARAȚII-SERVICE
■ CARRIER - INSTALAȚII FRIGORIFICE NOI
- INSTALAȚII AUTO - pentru transport produse alimentare
- INSTALAȚII DE CONDIȚIONARE A AERULUI
- INSTALAȚII PENTRU CAMERE FRIGORIFICE
■ SECOND HAND VITRINE, LĂZI, CAMERE FRIGORIFICE, AER CONDIȚIONAT
Tel./fax: 032/250836, mobil 094 792529

**MELCRET FONOTERM**
Tîmplărie din aluminiu
25 de culori - la același preț
Bd. Poitiers nr. 14, tel. 231023, 270817

**Clima Therm Center**
Centrale termice, cazane, radiatoare, boilere, automatizări
Aparate de aer condiționat, ventilație, condiționare
PLATA ÎN RATE
Soluții tehnice, montaj și service specializat.
Iași - Str. Sărăriei 50, Tel/fax: 032/261833

**METRO sign**
comercializează en-gros și en-detail
Materiale promoționale inscripționabile
■ Ceasuri birou și perete
■ Calculatoare birou
■ Seturi protocol
■ Truse pix și stilou
■ Brelocuri
■ Brichete, port carți vizita și CD
■ Organizer
■ Pixuri metalice și de plastic
■ Agende și calendare 2002
Tel.: 093-308.746, 094-59.44.55

**Tec Telecom**
Comercializeaza, monteaza și asigura service:
AER CONDIȚIONAT
incepand cu 12.700.000 lei
SISTEME DE VENTILAȚIE ȘI CLIMATIZARE
garantie la echipamente si lucrari
str. Ghica Voda 14, tel/fax. 032-21 80 80, 27 81 81
sales@tectelecom.com

**Alcon Plus**
TÎMPLĂRIE DIN ALUMINIU ȘI PVC
GEAM TERMOPAN
Tel.: 032/ 278680, int. 2106
Mobil: 093/508680; 093/538684

**creativ METALCO**
producție publicitară
▫ copertine
▫ firme luminoase
▫ panouri publicitare
▫ bannere
▫ inscripționări auto și vitrine
6 ani de experiență
Sute de clienți
Iași, str. Codrescu nr. 6 (incinta TAXICOM)
tel./fax: 032-215480

**TERRA COM**
GRESIE
FAIANȚĂ
Sortimente foarte variate
Prețuri pe toate gusturile
Bulevardul Poitiers nr. 2
Telefon: 241.574

**IAȘISTING**
DOTĂRI SERVICE P.S.I.
EXTINCTOARE
(verificări, reparații, reîncărcare)
◆ ignifugarea materialelor
◆ furtune P.S.I
◆ proiectare
◆ avize și autorizații
Bd. D. Cantemir nr. 8 bl. P2, sc. B, ap. 1
tel./fax: 237.515; mobil: 094-834.966

**UNIMARK**
UN NOU CONCEPT ÎN CURĂȚENIE
-detergenți profesionali la dozator
-utilaje profesionale pt. curățenie
-consumabile
-săpunuri , lavete
Magazin "COLIERUL" , str. A.Panu nr.27
tel:032-262145 , fax:032-218080
sales@tectelecom.ro


# TELECOMUNICAȚII


Dialog
In perioada 15 sept. - 15 noiembrie: 30 min gratuite lunar in primele 3 luni...
NOU! CALL - ID
MOTOROLA T 180 - 690 000LEI
TELEFOANE CU IDENTIFICAREA APELANTULUI
Magazin1: Colt cu Cinema Victoria
Magazin 2: Hala Centrala et.1
Tec Telecom Str. Ghica Voda 14, Tel/Fax: 032-232638, 233910, sales@tectelecom.com

3 LUNI ABONAMENT GRATUIT* + 30 minute gratuite lunar în primele 3 luni de abonament** !!!
* luna a 4-a, a 6-a si a 8-a
** in retea pentru Dialog Inedit si Practic si indiferent de retea pentru D60-D1000
HALLEY WIRELESS COMMUNICATIONS
PHILIPS SAVVY DB 587.000***
ALCATEL OT 302 1.427.000***
Bd. Stefan cel Mare si Sfint 13, tel/fax: 276004 Bd. Independentei 1-5, tel/fax:278180

STATII RADIO PROFESIONALE
Conectati-va la .... "VORBA LUNGA"!
500.000 LEI/LUNA = 4464 MINUTE INCLUSE
Preturi incepand de la: 156 USD, fara TVA
Tel/Fax: 030-513 923
E-mail: prorad@assist.ro

SIEMENS A35
la doar 899.000 lei*

Abonează-te la CONNEX pînă la 15 noiembrie 2001 și indiferent de abonamentul ales, beneficiezi de: 50% reducere în primele 6 luni de abonament;
* Include TVA valabil doar cu conectare la CONNEX, în limita stocului disponibil
Prețuri studențești !!!
CLASS dealer autorizat CONNEX
Bd. T. Vladimirescu, cămin T17, parter.
Tel. 276.366, mobil: 092-619910

Siemens A35
The Wanted

899.000 lei
899.000 lei
Abonează-te la CONNEX până la 15 noiembrie 2001 și, indiferent de abonamentul ales, beneficiezi de 50% reducere la abonament timp de 6 luni* și de telefonul promoțional Siemens A35 la 899.000 lei**.
*Primele 6 luni de contract.
**Include TVA; valabil doar cu conectarea la CONNEX; în limita stocului disponibil; detalii în magazine.
EuroBIT
Expert Center - Ștefan cel Mare nr. 3, 092-358.006
B-dul Independenței nr. 7 - Top Romanța, 093-549.782
Sf. Lazăr nr. 45-47, 093-599.611
Hala Centrală, 092-358.003
dealer autorizat CONNEX

Ofertă specială
MOBISHOP
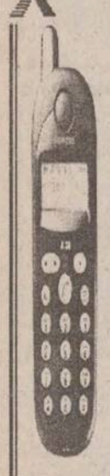
SIEMENS A35 899.000 LEI
SIEMENS C25 499.000 lei
ALCATEL OTdb 399.000 lei
+ prima lună un abonament gratuit la Monitorul
Abonează-te la CONNEX pînă pe 15 noiembrie 2001 și, indiferent de abonamentul ales, beneficiezi de: 50% reducere la abonament timp de 6 luni* și de telefonul promoțional SIEMENS A35 la 899.000 lei**.
*Primele 6 luni de contract
**Prețul include TVA; valabil doar cu conectare la CONNEX; în limita stocului disponibil; detalii în magazine.
MOBISHOP
B-dul Socola nr. 1, tel.: 237.791
Str. Palat nr. 2; tel.: 239.080
dealer autorizat CONNEX

Log-Soft
YAESU Authorised Dealer
STATII RADIO
- leasing si rate -
MOTOROLA Authorised Dealer
Str A. Panu 28, bl 2A.
Tel/fax 032-211130

oferta saptaminii
MOTOROLA m3788e
cu numai 199.000 lei
Agent Autorizat cosmorom
*Pret fara TVA, valabil numai cu abonament Cosmorom Plus25
AUTOTELECOM
bd. Independentei 11, bl. D1, mezanin (deasupra pieței)
telefon/fax: 032 - 276.413

Oferta lunii la PROTON III
ERICSSON 2618 899.000 lei; ALCATEL 302 1.349.000 lei; ERICSSON T20 2.689.000 lei
3 luni de abonament gratuit
30 minute gratuite
CADOU LA CONECTARE: CALCULATOR
PROTON Iasi, str. Străpungere Silvestru nr. 10, tel. 244601; 14 Decembrie nr. 3-5, tel. 200200

GIROS COMPANY
dialog
Abonează-te la Dialog în perioada 15 septembrie - 15 noiembrie și câștigi...
Activare imediată
Telefoane la cele mai mici prețuri
Accesorii pentru toate tipurile de telefoane GSM
30 de minute gratuite* pe luna, timp de 3 luni
+ 3 LUNI de Abonament GRATUIT!
Alcatel OTE DB 599.000 Lei
Sagem 815 Pro 499.000 Lei
Soluția Comunicării Perfecte!

## ROMANIA 1

### SÎMBĂTĂ

7,00 Ceasul desteptător
8,00 Regele Leu, Timon si Pumbaa, 101 dalmatieni (d.a.)
8,50 Garajul lui Ziggy
10,20 Frumoasele scolii ep.16
11,10 Auto Club
11,55 O vedetă... populară
12,45 debut 50 Plus
13,45 Jurnalul de prînz
14,00 Desene animate
14,30 Si au trăit fericiti... (do)
16,00 Garantat 100%
17,00 Ora G
18,00 Teleenciclopedia
19,00 Jurnal
19,25 Agenda europeană
19,30 Fotbal: Slovenia - România
22,15 Jurnalul de noapte
22,30 Papillon („Papillon", aventuri, Franta/SUA, 1973) Regia: Franklin J. Schaffner Cu: Steve McQueen, Dustin Hoffman, Victor Jory
1,05 Poveste de dragoste (r)
1,50 Jurnal
2,20 Garantat 100% (r)
3,20 Fotbal (r)
5,50 Auto Club (r)
5,50 Teleenciclopedia (r)

### DUMINICĂ

7,00 Universul credintei
9,00 Festivalul international „Steaua de aur"
10,30 Viata satului
12,00 Tezaur folcloric
13,00 De luni pînă duminică
13,45 Jurnalul de prînz
14,00 Woody, ciocănitoarea buclucasă (d.a.)
14,25 În trecut, spre viitor
16,00 Bun de tipar
17,15 Aroma de duminică
17,30 Bravo, bravissimo
19,00 Dosarele roșii
20,00 Jurnal
20,30 Surprize, surprize
23,00 Jurnalul de noapte
23,15 Minutul 91
0,45 Bravo, bravissimo (r)
2,15 Jurnal (r)
2,45 Crime și secrete: moartae unei fete nevinovate (Delitti e segretti: morte di una regazza per bene, suspans, Italia, 1999) Partea a II-a. Cu Remo Girone
4,30 O vedetă... populară (r)
5,20 Puncte cardinale (r)
5,50 Tezaur folcloric

## TVR 2

### SÎMBĂTĂ

7,00 Femeia misterioasă (s/r)
7,50 Veni, video, vici!
8,10 On line
8,40 Arta apărării
9,10 Desene animate: Aventuri în patru labe; În castel la Eureka; Orasul zburător
10,30 Arca lui Noe
11,00 Lumea lui Chit-chiț
11,45 Magicianul (SUA, 1997), ep. 5
12,10 Zdreanta veselă (s, ep. 1)
12,40 Avocați si asociati (Franța, 1999)
13,35 Atlas
14,10 Planeta singuratică
15,00 Stiri
15,05 Bărbați, la cratiță!
15,05 Fete
16,10 Băieti buni, băieti răi (s)
17,00 Sabrina, vrăjitoarça adolescentă (s)
17,30 Parohia din Dibley
18,00 Călătorind prin tară
18,30 Bine, dragă!, ep. 12
19,00 E timpul să mă mărit (s)
19,25 Tineretea lui Etienne Depardieu (dramă Franta, 1979).
21,05 Cel ales (Australia, 1997). Cu: Cliff Curtis, Radha Mitchell, Jeremy Sins, ep. 3
22,00 Stiri
22,05 Primul val, ep. 13
22,50 Despre viată si sex (do)
23,35 Cyber Tracker (f/r)
1,10 Planeta singuratică (r)

### DUMINICĂ

7,00 Atlas (r)
7,30 Zdreanta veselă (s/r)
8,00 Magicianul (s/r)
8,30 Traditii
9,00 Medalion de interpret
9,30 Ferma
10,30 Cronici votive
11,00 Prietenii lui Piticot
11,45 Magicianul, ep. 6
12,10 Zdreanta veselă, ep. 2
12,45 Câtei meseriași ( Dogs With Jobs - Canada, 2000, do), ep. 7
13,15 Paradisul de lîngă noi
13,45 Aleea cu ghimpi
14,05 Splendorile naturii (Anglia/do)
15,00 Stiri
15,05 Dezastre (do)
15,40 Scurte povestiri cinematografice
16,15 Băieti buni, băieti răi (Good Guys, Bad Guys, Australia, 1996)
17,05 Sabrina, vrăjitoarea adolescentă (s)
17,30 Parohia din Dibley (Anglia, 1994)
18,00 Recviem pentru doi zgîrie-nori
18,35 Bine, dragă! (Yes, Dear! - SUA, 2000), ep. 13
19,00 E timpul să mă mărit (Lucy Sullivan is Getting Married - Australia, 1999)
19,30 O doamnă (Donna - Italia, 1996). Ultima parte. Cu: Ottavia Piccolo, Angelo Infanti.
21,00 Cel ales, ep. 4
22,00 Stiri
22,05 Primul val, ep. 14
22,50 Despre viată si sex (do)
23,35 Sanctuar (thriller SA, 1991). Cu: Tanya Roberts, Margaux Hemingway

## PRO TV

### SÎMBĂTĂ

07,00 Desene animate Căpitanul Star ep. 7
07,25 Desene animate Tenko And The Guardians Of Magic primul episod
07,50 Desene animate Diabolik ep. 3
08,15 Desene animate Micii războinici (III)ep. 12
08,45 Apărătorii planetei ep. 32
09,15 Aventurile lui Papyrus (II) ep. 9
09,45 Desene animate Pokemon ep. 213
10,15 Tînărul Hercule ep. 33
10,45 Cei mai frumosi aniep. 39
11,20 Marcă inregistrată (r)
11,50 Gillette lumea sportului
12,00 Oxigen cu Răzvan Spiridon
12,30 ProMotor. Emisiune auto cu Roxana Ciuhulescu
12,55 Stirile ProTv
13,00 Nebun după tine ep. 58
13,25 News Radio ep. 10
13,50 Magazin Liga Campionilor
14,50 I ( 2 ) Film artistic Farmecul libertătii
16,40 Bucătăria lui Radu. Emisiune de artă culinară, etnografie si folclor cu Radu Anton Roman
17,10 I ( 2 ) Film artistic Rocky IV
19,00 Stirile Pro Tv
20,00 -Lantul slăbiciunilor show cu Andrei Gheorghe
21,00 Căsătorie in direct
23,00 Totul despre sex ep. 8
23,30 Clanul Soprano ep. 8
00,30 I ( 2 ) Film artistic Doisprezece oameni furiosi
02,15 I ( 2 ) Film artistic Psihiatrul
04,30 Nebun după tine (r)
05,00 News Radio (r)
05,30 Bucătăria lui Radu (r)
06,00 Oxigen (r)
06,30 ProMotor (r)

### DUMINICĂ

07,00 Desene animate Căpitanul Star ep. 8
07,25 Desene animate Tenko And The Guardians Of Magic ep. 2
07,40 Desene animate Diabolik ep. 4
08,00 Desene animate Micii războinici (III)ep. 13
08,30 Apărătorii planetei ep. 33
08,50 Desene animate Action Man ep. 8
09,15 Desene animate Pokemon ep. 214
09,35 Tinărul Hercule ep. 34
10,00 Norm ăncurcă-lume ep. 8
10,30 Părinti la Hollywood Ultimul episod
11,00 Talk-show Parte de carte.Realizator Cristian Tabără
12,00 Profeții despre trecut cu Silviu Brucan. Moderator Lucian Mândruță
12,55 Stirile Pro Tv
13,00 I ( 2 ) Film artistic Katie, Aventură la Hollywood
15,00 I ( 2 ) Film artistic Clifford si dinozaurii
17,00 Familia de cinci stele cu Mihaela Rădulescu
19,00 Stirile Pro Tv
20,00 Vacanta Mare
21,00 I ( 2 ) Film artistic Crimă la indigo
23,20 Procesul etapei cu Ovidiu Ioanitoaia
02,30 Printul tenebrelor ep. 7
03,15 Familia de cinci stele (r)
05,00 Norm ăncurcă-lume (r)
05,30 Părinti la Hollywood (r)
06,00 Profetii despre trecut (r)

## ANTENA 1

### SÎMBĂTĂ

6,30 Îngerii păzitori (r)
7,15 Detectivii Hart(r)
8,00 O femeie excentrică („It Should Happen to You", comedie
9,30 Fir intins
10,00 Casa de piatră
10,30 Roata de rezervă
11,00 Apartamentul din Londra („Neil Simon's London Suit", comedie, 1996, SUA)
13,00 MacGyver ep.8
14,00 Gong Show (r)
15,15 Un nou caz pentru detectivii Hart („Hart to Hart Returns", aventură, 1993, SUA)
17,00 Fotbal în direct: România - Franta (meci de baraj, selectionatele de tineret)
19,00 Observator
19,45 Sport
20,00 Strada Divertis nr 1
21,00 Ultima bătălie („Street Fighter", acțiune, 1995, SUA) Regia: Steven E. De Souza
23,15 Fotbal din Primera Division (înregistrare)
1,15 Zonele plăcerii („Pleasure Zone")
2,30 Observator (r)
3,30 Un nou caz pentru detectivii Hart(r)
5,30 Fir întins (r)
6,00 Casa de piatră (r)
6,30 Roata de rezervă (r)

### DUMINICĂ

7,00 MacGyver (r)
8,00 Libertatea cailor sălbatici („Wild Horse Hank", aventuri,1979, Canada) Regia: Eric Till
10,00 Animax - „Max Steel" ep 21
10,20 Animax - „Slimer si vînătorii de fantome" ep.4
10,55 Handbal în direct: Steaua Bucuresti - Kadet Schaffhausen
12,30 Motociclism: Marele Premiu al Braziliei - rezumatul curselor din clasa 125 si 250 cc, transmisiune de la Rio de Janeiro .
13,00 Bette! ep.3
13,30 Divertis Show (r)
14,30 Ultima bătălie (r)
16,00 Pentru cîtiva dolari în plus („For a Few Dollars More", western, 1967, SUA/Italia)
18,45 7 zile
19,00 Observator
19,30 Sport
19,35 Talk show sportiv: Contraatac - moderator Horia Ivanovici
20,30 Academia Vedetelor
23,00 Oameni respectabili („Men of Respect", thriller, SUA, 1991) Regia: William Reilly
1,30 Observator (r)
2,30 Nu privi în urmă („Don't Look Back", thriller, SUA 1996) Regia: Geoff Murphy
5,00 Oameni respectabili" (r)

## TV BIT

**Sîmbătă**
11.00 – 11.20 – Puls rutier
11.20 – 11.50 – Koktail Mol(d)otov
11.50 – 13.00 – Agenda medicală
**Duminica**
11.00 – 13.00 – Capricii de duminică

## ACASA

### SÎMBĂTĂ

07,00 Stirile de Acasă (r)
07,30 Căsuta povestilor (r )
08,00 Amor latino (r )
09,00 Luisa Fernanda
12,10 Dădaca (r )
12,35 Terra nostra (r )
13,30 Marea demascare ( reluare )
15,00 Lumi diferite
16,00 Căsuța povestilor
16,30 Doctorul casei
17,00 Acasă la.......cu Ruxandra Săraru
17,30 Amor latino
18,30 Povestiri adevărate
19,00 Seductie
20,30 Filmul de Acasă, O căsătorie neasteptată
22,05 Femei ânselate
22,50 Dădaca
23,15 Povestiri adevărate (r )
23,45 90-60-90 Fotomodele
00,35 Sînge din sîngele meu
01,00 Muzica de acasă, muzica noptii
03,45 Acasă la români, cântă-mi, lăutare! (r )
04,45 Acasă la români (muzică populară)
05,45 Doctorul casei (r )

### DUMINICĂ

07,00 Povestiri adevărate ( r)
07,30 Căsuta povestilor (r )
08,00 Amor latino (r )
09,00 Luisa Fernanda
12,10 Dădaca (r )
12,40 Seductie (r )
14,15 Femei ânselate (r )
15,00 Acasă la români, cântă-mi, lăutare! (r )
16,00 Căsuta povestilor
16,30 La casa de vis
17,00 Ia-mă acasă!
17,30 Dragoste și putere
18,30 Povestiri adevărate
19,00 Seductie
20,30 FEMEILE LUI ANDREW
21,00 Dansează cu mine!
22,00 Povestea vinului
22,10 Femei ânselate
23,00 Dădaca
23,30 Povestiri adevărate (r )
00,00 90-60-90 Fotomodele
00,50 Sânge din sângele meu
01,25 Marea demascare (r )
02,55 Muzica de Acasă, muzica noptii
03,45 Acasă la români, cântă-mi, lăutare! (r )

## TVR IAȘI REGIONAL

**Sîmbătă**
18,00 Expres. Stiri din actualitatea regională
18,10 Contrapunct. Invitat deputatul Dumitru Buzatu
18,30 Invitație la spectacol - „Bucuriile muzicii" - jazz

**Duminică**
18,00 Expres. Știri din actualitatea regională
18,05 Divanuri duminicale. Invitat prof. univ. Liviu Leonte (partea a II-a)
18,35 Clubul de duminică. Invitata emisiunii Laura Stoica

**TVR IAȘI REGIONAL poate fi receptionat pe Canalul 2 al TVR. Operatorii de cablu ASTRAL și RCS difuzează programele TVR IAȘI REGIONAL pe canalele proprii**

## HBO

### SÎMBĂTĂ

9,20 O dorință simplă („A Simple Wish", comedie, SUA, 1997)
10,50 Teoria dragostei („Dog Park", comedie, Canada, 1999) Regia: Bruce McCullough Cu: Natasha Henstridge.
12,25 Lansky („Lansky", biografic, SUA, 1999) Regia: John McNaughton
14,25 Vacanță în Jamaica („How Stella Got Her Groove Back", romantic, SUA, 1998) Regia: Kevin Sullivan
16,30 Școala sub teroare („The Faculty", horror, SUA - 1998
18,15 Plunkett si Macleane („Plunkett si Macleane", actiune, Anglia, 1999)
20,00 Omul bicentenar („Bicentennial Man", SF, SUA, 1999) Regia: Chris Columbus Cu: Robin Williams, Embeth Davidtz, Sam Neill, Oliver Platt
22,10 Departe de Beverly Hills („Anywhere But Here", comedie, SUA, 1999)
0,05 Trei regi („Three Kings", actiune, SUA, 1999) Regia: David O. Russell
1,55 Chinurile facerii („Labor Pains", comedie, SUA, 2000) Regia: Tracy Alexson Cu: Kyra Sedgwick, Rob Morrow.
3,25 Ioana D'Arc („The Messenger - The Story of Joan of Arc", istoric, Franța, 1999) Regia: Luc Besson Cu: Milla Jovovich, Dustin Hoffman.
6,00 Crime în vis („In Dreams", suspans, SUA, 1999) Regia: Neil Jordan
7,35 Creaturi fioroase („Fierce Creatures", comedie, SUA, 1997) Regia: Fred Schepisi.

### DUMINICĂ

9,10 Pisica albă, pisica neagră („Black Cat, White Cat", comedie, 1999)
11,15 Cocioabele din Beverly Hills („Slums of Beverly Hills", comedie, SUA, 1998) Regia: Tamara Jenkins Cu: Alan Arkin, Natasha Lyonne.
12,50 O iubire ca-n povesti („Ever After, A Cinderella Story", romantic, SUA, 1998) Regia: Andrew Tennant Cu: Drew Barrymore, Anjelica Huston.
14,50 Omul din Virginia („The Virginian", western, SUA, 2000) Regia: Bill Pullman Cu: Bill Pullman, John Savage, Dennis Weaver, Diane Lane
16,25 Un loc liniștit („A Cool, Dry Place", dramă, SUA, 1998) Regia: John N. Smith Cu: Vince Vaughn, Monica Potter.
18,5 Putin sex nevinovat („Just a Little Harmless Sex", comedie, SUA, 1999)
20,00 Mumia („The Mummy", aventuri, SUA, 1999) Regia: Stephen Sommers
22,5 Pe viață („Life", comedie, SUA, 1999) Regia: Ted Demme Cu: Eddie Murphy.
23,55 Vampirii („John Carpenter's Vampires", horror, SUA, 1998) Regia: John Carpenter Cu: James Woods.
1,40 Povestirile d-nei Chatterley, Oare are un frate? (erotic, SUA, 2000)

## PRIMA

### SÎMBĂTĂ

07,00 Salvati de clopotel - serial comedie, SUA 1993 (r)
10,00 POVESTEA ALPILOR - film serial
11,00 SPORT MAGAZIN - magazin sportiv
14,00 MOTOR
14,30 EXPLOZIV
15,00 IN CAUTAREA DREPTATII - actiune, SUA 2000
15,55 CLIP ART
16,00 Salvati de clopotel - serial comedie, SUA 1993
17,00 IMPACT
17,30 REALTV
18,00 FOCUS - primele stiri ale serii!
19,00 CAMERA DE RAS
19,30 VREI SA FII MILIARDAR?
20,30 BANC SHOW - emisiune - concurs
22,00 ALIEN NATION, MILLENIUM - S.F., SUA 1996
00,00 CAMERA DE RAS (r)
00,30 CONFESIUNI EROTICE - film erotic
02,00 FOCUS - emisiune stiri (r)

### DUMINICĂ

7,00 Tărîmul Fermecat; Spiral Zone; Sheherezada
10,00 Traditiile românilor
10,30 Impact
11,30 Obiectiv
12,30 Chemarea străbunilor ep.8
13,30 Levintza prezintă
14,00 Strada Milion
15,00 Real TV
16,00 Cronica cîrcotasilor
17,00 Copiii spun lucruri trăsnite (r)
18,00 Focus
19,00 Camera de rîs
19,30 Vrei să fii miliardar?
20,30 Vrăjitoarele din Salem

## RADIO TRINITAS

### SÎMBĂTĂ

**11,00** Istoria civilizatiilor
**12,30** Pelerini la locuri sfinte
**18,00** Anticarul vesel
**21,00** Cultura în actualitate
22.00 Mari duhovnici în dialog muzica simfonica, religioasa, populara, cuvinte de învatatura, povesti

### DUMINICĂ

15,00 Provocarile stiintei
18,00 Etnografie si folclor
21,00 Colocvii muzicale
22,00 Mari duhovnici în dialog muzica simfonica, religioasa, populara, cuvinte de învatatura, povesti

## TELE'M

### SÎMBĂTĂ

10,00 Dimineti cu ferestre deschide
12,00 Concert de prînz
13,00 Film documentar
14,00 Desene animate
15,00 Film artistic
16,30 Film documentar
17,00 Obiectivul săptămînii
19,00 Club „M" - 10 ani din arhiva TELE M 1991
20,00 Desene animate
20,30 „Răzbunare nemiloasă"
22,00 Tele Obiectiv
22,30 „Zona ucigasă"(superactiune)
0,00 Film erotic
2,00 Film erotic

### DUMINICĂ

10,00 Dimineti cu ferestre deschide
12,00 Concert de prînz
13,00 Film documentar
14,00 Desene animate
15,00 Film artistic
16,30 Film documentar
17,00 Parlamentul la Iasi
19,00 Club „M"
20,00 Desene animate
20,30 „Armă mortală" (superactiune)
22,00 Tele-obiectiv
22,30 „Bani murdari" (superactiune)
0,00 Film erotic

## EUROPA NOVA

### SÎMBĂTĂ

8,00 Muzică
9,00 Fereastra deschisă
10,00 La ordinea zilei (r)
10,59 Telecaricatura zilei (r)
11,00 Muzică
12,00 Domino (r)
13,00 Concert
15,00 Film documentar
16,00 Lumea misterelor
17,00 Club abc
18,00 Terra
19,00 Muzică
19,59 Telecaricatura zilei de Ando
20,00 As Show
21,00 Telejurnal
22,00 Cîntecul si casa lui
22,45 Telesport
0,30 Concert (r)
2,30 Club abc (r)
3,20 Muzică
6,00 Telejurnal (r)
7,00 Muzică

### DUMINICĂ

8,00 Muzică
9,00 Fereastra deschisă
10,00 Nova Tours
10,30 La ordinea zilei (r)
12,00 Film documentar (r)
12,30 În justiție (r)
13,30 Cătălin duminical
15,45 Cinetour (emisiune de film)
16,30 Telecaricatura zilei
16,35 Clipuri muzicale
17,00 Forta destinului
18,00 Terra
19,00 Muzică
20,00 As Show
21,00 Telejurnal
21,59 Telecaricatura zilei
22,00 Loto - Pariu Trio
22,30 Cătălin duminical (r)
0,30 Cinetour (r)
1,30 Cutia muzicală (r)
2,20 Muzică
5,00 Forța destinului

## Radio CONTACT

**06:00 - 10:00 - „Lupta cu somnul"** cu Andu Campu. De la ora 8 vine schimbul 2 sa lupte cu somnul :Tudor si Marius castiga in fiecare diminecata !
**10:00 - 11:00 - „Batalia Hiturilor"** emisiune concurs. 2 melodii se bat pentru intaietate: una din ele va fi regina pentru o zi. Asculta si voteaza si tu!
**11:00 - 12:00 - „Fabrica de Hituri"** - Dominique Iancu iti prezinta hiturile cele mai noi, cele mai bune, cele mai fierbinti. 11:30 - Retrospectiva politica interna 12:30 - Retrospectiva evenimentelor politice externe
**12:00 - 15:00 - „Super 50" - realizator Tony Tesiu. Clasamentul saptamanal al celor mai bune 50 de noutati muzicale, alcatuit pe baza scrisorilor primite de la ascultatori.** 16:30 - Actualitatea economica.
**15:00 - 18:30 - „Suna la Sorin"** - Sorin Niculescu sta de vorba cu ascultatorii despre evenimentele mondene ale saptamanii.
**18:30 - 19:00 - „Contact Film".** Liana Stanciu iti prezinta premierele cinematografice ale saptamanii, comentarii de specialitate, recomandari, interviuri, extrase din coloanele sonore ale filmelor.
**19:00 - 20:00 – 11.33.42** – Dedicatii si mesaje la 11.33.42
-19:30 – Evenimentul local al saptamanii
**20:00 - 22:00 - „Seara cu tine".** O seara de week-end cu Cristian Pavel.
**22:00 - 05:00 - „Pana maine dimineata"** - DJ Armand iti face programul pentru petrecere! Este DJ-ul tau la tine acasa! Program de discoteca la Radio Contact!

**Stirile Radio Contact**: 07:30 - 21:30
**Revista presei centrale** 07:47
**Revista presei locale** 09:20
**Contact Horoscop**: - 5:50; 6:50; 7:50; 8:50; 9:50

## RADIO NORD - EST

**8.00-8.30** BBC - Stiri și actualități
**8.30** WEEK END SPECIAL; Emisiune matinală de week end. Realizator Gabriel Avasiloaei
**14.00** BBC - Stiri si actualităti
**14.30** DAMA DE CUPĂ; O emisiune despre femei, între femei, dar nu numai pentru femei.; Realizator Diana Rascarache
**18.00** BBC- Stiri si actualităti
**18.30** SEARĂ ROMÂNEASCĂ; Numai muzică românească
**21.00** BBC - Stiri si actualităti
**21.30** DEDICATII MUZICALE
**0.00** NORD' EST PARTY cu Tudor Cocea
**7.25; 9.25; 11.25; 13.25; 15.25; 17.25** Power-play-ul zilei prezentat de Alex Canariov

**DUMINICĂ:**
**8.00** BBC - Stiri si actualităti
**8.30** WEEK-END SPECIAL; Emisiune matinală de week end; Realizator: Gabriel Avasiloaei
**14.00** BBC - Știri și actualități
**14.30** TOP NORD' EST; Patruzeci de pozitii si mai multe propuneri. Toate fierbinti!; Realizator Alex Canariov
**18.00** BBC - Stiri si actualități
**18.30** FLOAREA DIN GRĂDINĂ; O emisiune pentru toti cei care se visează vedete radio. Nord' Est îți oferă sansa pe care ai asteptat-o dintotdeauna. Demonstrează în direct că esti bun pentru radio. Nu e nevoie de experientă sau de relatii. Nici măcar de talent. Prima emisiune o faci chiar dacă esti „topor". Distractia contează!
**21.00** BBC - Stiri si actualități
**21.30** DEDICATII MUZICALE
**0,00** MUZICĂ DE CATIFEA; Realizator Sandi Leonties
**1.00** NOPTI ALBE cu Tudor Cocea
**7.25; 9.25; 11.25; 13.25; 15.25; 17.25** Power-play-ul zilei prezentat de Alex Canariov

## RADIO IAȘI

**SÎMBĂTĂ: 6,00** Diminetile noastre
**8,30** Gînduri crestine
**9,07** Recreatia mare
**10,30** Din fonoteca unui meloman
**11,00** Caleidoscop muzical-sportiv
**13,15** Dedicatii muzicale
**15,00** Millenium
**16,15** Sîmbătă cu prieteni
**19,15** Top sport Radio Iasi
**19,30** Top 10 România - Top Radio Iasi
**21,20** Romante si cîntece de neuitat
**(Stiri: 6,00; 7,00; 8,00; 9,00; 13,00; 16,00; 18,00; 19,00; 21,00)**

**DUMINICĂ: 6,00** Diminetile noastre
**9,05** De la noi, cu dragoste
**9,30** Ostasii nostri
**10,00** Slujba de la Catedrala Mitropolitană
**11,30** Satul românesc
**13,15** Dedicatii muzicale
**15,00** O brumă de umor
**16,15** La sfîrsit de săptămînă
**17,00** Alternante sonore/ Melody Club
**19,15** Panoramic sportiv
**20,00** Orele muzicii
**(Stiri: 6,00; 7,00; 9,00; 13,00; 16,00; 19,00; 21,00)**

## Tehnică de calcul


ECHIPAMENTE XEROX DIGITALE SI ANALOGICE, ALB-NEGRU SI COLOR
ECHIPAMENTE MULTIFUNCTIONALE, IMPRIMANTE LASER DE RETEA
COPIATOARE DE PLANSE, CONSUMABILE SI SERVICE
GIROS COMPANY
IASI, Sf. Lazăr 45, tel/fax 032-210.872, 237.820
e-mail: giros@mail.dntis.ro

Canon
VEC
tel: 244662
consumabile
service specializat
Str.Păcurari,12
-COPIATOARE
-IMPRIMANTE, FAXURI
-CALCULATOARE, SURSE UPS
-RETROPROIECTOARE
-MASINI DE NUMARAT BANI
-RETELE, CENTRALE
-CASE SI SISTEME FISCALE PENTRU MAGAZINE, RESTAURANTE, FARMACII

Soluţii pentru comunicaţii mobile
Ingrediente:
servicii Xnet, portable PC-uri, pocket PC-uri, telefoane mobile, conectări la rețeaua Connex
Indicaţii:
Soluţiile EuroBIT sunt indicate pentru eficientizarea comunicării cu prietenii, colegii şi partenerii de afaceri prin folosirea sistemelor de comunicaţii mobile performante.
Mod de administrare:
Soluţiile EuroBIT se iau în principal prin rate sau leasing.
EuroBIT business support
dealer Xnet
B-dul Ştefan cel Mare nr. 3, telefon 032-216.752, 092-358.006, e-mail expert.iasi@eurobit.ro

INFOSERVICE

| | |
|---|---|
| AMD DURON 800 Mhz | 440 USD |
| AMD DURON 900 Mhz | 455 USD |
| AMD Thunderbird 900 Mhz | 460 USD |
| AMD Thunderbird 1,2 Ghz | 496 USD |
| INTEL CELERON 700 Mhz | 440 USD |
| INTEL CELERON 866 Mhz | 450 USD |
| INTEL PENTIUM III 800 Mhz | 540 USD |
| INTEL PENTIUM III 1000 Mhz | 610 USD |
| INTEL PENTIUM IV 1500 Mhz | 675 USD |

CONFIGURATIILE INCLUD: MB ATX SOCKET A/SOUND, CD-ROM/ BOXE 128 MB SDRAM/ HDD 20 GB/ FDD Monitor 15" Digital/ Keyboard/ Mouse
- CALCULATOARE
- COMPONENTE
- IMPRIMANTE
- SCANNERE
- NOTEBOOK-URI
- COPIATOARE
- CONSUMABILE
- TELEFAX-URI
- CANON
- COMPAQ
- DTK
- MINOLTA
- EPSON
- SEIKOSHA
- LEXMARK
- HEWLETT PACKARD
RATE SI LEASING
INFO SERVICE
STR. SF. LAZAR NR. 19, BL. F-3.
TEL./FAX: 032-211745/241553
E-MAIL: minfo@mail.dntis.ro

TECHNOLINE COMPUTERS
B-dul Independentei, Bloc B1-5, Mezanin
Tel./Fax ID: +40 32 278.205
SMS/Mobil: +40 92 535.579
www.technoline.org
indaco LEGE4 legislatie pentru toti

BAS Tel./Fax 032 253001
@Mail : bascomp@mail.dntis.ro
Distribuitor autorizat LEXMARK
Z12 : 1.999.000 lei
Z32 3200: 2.899.000 lei
Sisteme , componente PC
PENTIUM III 733 Mhz 610 USD
TVA inclus
K7 750 Mhz 540 USD
HDD 20GB, 64 RAM, CD ROM 48X, SOUND, FAX MODEM, NET CARD, MONITOR

SUPERMAGAZIN DE COMPUTERE
OFERTA NOULUI MILENIU !
CUMPERI UN CALCULATOR, NOI ÎȚI DĂM DOUĂ !
- UNDE ?
- LA
MC
Str. Stefan cel Mare nr. 4
- fostul Gulliver -
MILLENIUM CENTER

le modèle
Lăpuşneanu nr. 7B, tel./fax 239003
office@lemodele.ro
Intel Celeron 425$
procesor Intel Celeron / 800MHz, memorie 128MB, hard-disk 20GB ATA100, video 32MB share, CD ROM48x, boxe, sound, modem, rețea, monitor 15"
Intel Pentium 4 650$
procesor Intel Pentium 4 / 1.4GHz, memorie 256MB, hard-disk 30GB ATA100, video RIVA TNT2 32MB, CD ROM50x, boxe, sound, monitor 15"
Prețuri fără TVA. Alte configurații la cerere.

COPYSERV BIROTICA
COPY•COMMUNICATION•SERVICE
Canon
Reprezentanță service
Dealer autorizat
Iași, Tudor Vladimirescu nr. 101
Telefon: 032/216358; 094/515282

PLUS NET
Tel.Fax: 230.332 : 095/626874
CALCULATOARE = INFORMAȚII
INFORMAȚII = PUTERE
VĂ OFERIM CALCULATOARE

In atenția producătorilor!
Doriti pentru produsele dvs. coduri de bare conforme cu standardele internationale ?
5940322446627
NUMAI IN PERIOADA 1 OCTOMBRIE 2001- 1 DECEMBRIE 2001 PUTETI SA LE OBTINETI IN CONDITII EXTREM DE AVANTAJOASE DEVENIND MEMBRU EAN ROMANIA (EUROPEAN ARTICLE NUMBERING).
REPREZENTANT EAN ROMANIA - VEC IMPEX SRL
TEL/FAX 032-244662

LIVIUS
Calculatoare LIVIUS cu Intel PENTIUM 4 la 2 GHz
Intel Product Integrator
3 ani garanție integrală
Alegeți întotdeauna cea mai bună performanță corespunzătoare bugetului dvs. !
LIVIUS SRL Iaşi - str. Fătu 1A - tel/fax: 032-11.59.22, 11.22.21, e-mail: livius@livius.ro

Magazin :Cuza Voda 54, Tel. 21.93.93, Fax. 21.82.43
ZACH & SON SRL
Imprimanta Olivetti Jp170* = 5$
* Imprimanta se livreaza numai cu cartus Olivetti negru 27.5$

UN NOU PRIETEN ÎN FAMILIE CARE NU CERE MÂNCARE

MB DFI® AK75-EC, FSB266, ATA100, Sound; RAM 128MB; HDD 20GB; FDD; CD-ROM 56X; RIVA TNT-2 M64 32MB, Tastatura; Mouse; Pad; Monitor Likom, 15", OSD
DURON 800MHz 470 $*
ATHLON 1200MHz 544 $*
*Preturile nu includ TVA.
Family COMPUTER
SEDIUL CENTRAL: 032-217248
MAGAZIN: 032-219543/int. 307
E-MAIL: qmatrix@xnet.ro
www. quartzmatrix.ro
QUARTZ MATRIX Select your future

LS Log-Soft
Oferta săptămânii
DURON 750. HDD 15 Gb. DIMM 128M. 16M AGP 15" Proview.CD-ROM 52X. sound blaster+boxe 389 $ + TVA
Str A Panu, nr 28, tel 032/211130, 093-513747

SHARP
service specializat
Copiatoare second-hand
Iași, str. Străpungere Silvestru nr. 9
Tel.: 225.180
Tel/Fax: 218.054
elproma@necomm.ro

Vectra Sistems
Încărcări cartușe
Tonere copiatoare
Consumabile
Service
Tel.Fax 032-276.458
e-mail: vectra@mail.dntis.ro

CALCULATOARE IMPACT
36 Rate
0 % Avans
OFERTA ANULUI !
Configuratii complete
Duron 750 356 $
Tbird 950 399 $
Intel P3 733 451 $
Intel P4 1.4 515 $
Preturi fără TVA
Show Room : Cuza Voda 45
Tel/Fax : 032- 217.600
Garantie 2 ani
Service Full

Thinkclient !
Iasi, 6600
str. Arcu, nr.10/6
tel: 032 235946
gsm: 095 517127
transart@mail.dntis.ro
www.transart.ro
SALARIZAREA cu 50% reducere*
neomanager TransarT
pachet integrat Windows pentru contabilitatea, gestiunea si managementul firmei
* in pachet cu un alt modul - oferta valabila pana in 31 octombrie 2001

Irsido
Tot ce inseamnă CONSUMABILE ... pentru TEHNICĂ DE CALCUL
- Hîrtie (copiator, imprimantă)
- Articole de birou
- Instrumente de scris
- Plicuri
- Sisteme de prezentare și afișare
- Mașini de legat documente cu spirala
- Mașini de laminat
TONERE
CERNELURI
RIBOANE pentru HP, CANON, EPSON
CD-uri
DISCHETE
Sf. Lazăr 49, tel/fax: 216.940, 237.830
irsido@mail.dntis.ro
www.irsido.ro

# BOMBA

**Termometrele din case ne arată mercuru'**

## Angajăm agent termic cu experiență!

În manualul de geografie scrie că țara noastră are o climă temperată, cu toamne blînde și ruginii; vă puteți șterge undeva cu el după ce-i rupeți coperta, deoarece în practică s-a văzut că toamna blîndă zgîrie rău! Agenții termici (totodată, agenți secreți, ei trecînd neobservați prin calorifere) au fost mobilizați de pe-acum la lupta cu primul val de ger, din zilele trecute, această avangardă a iernii care ni se coace. Fapte eroice, fapte de viață, fapte tovărășești, surprinse de noi pe frontul împotriva frigului, doar în cele ce urmează:

❄ Valul de frig l-a surprins pe Septimiu Bălan, din Bocșa, după un gard, pe cînd elimina cele zece halbe consumate anterior la bufet. Vreme de două zile el a rămas în aceeași poziție, fiind prins de gard printr-un șuvoi de gheață galbenă.

❄ Infractorul Toader Șelaru, recidivist înrăit și client vechi al secțiilor de poliție, a fost surprins și el de valul de frig, în flagrant delict, pe cînd demonta un radiocasetofon de mașină.

❄ Direcția Spitalului de Boli Infecțioase din Caracal a rezolvat problema încălzirii, împărțind echitabil prin saloane bolnavii cu febră mare. Ceilalți pacienți sînt mulțumiți și se strîng seara la gura colegului, pentru a fuma și a spune bancuri.

❄ OZN-ul surprins zilele trecute pe peliculă de un fotoamator din Hîrșova a fost surprins și de valul de frig, fiind obligat să aterizeze pe raza comunei Stăncuța, cu antigelul fotonic înghețat sloi. Mai mulți țărani au încercat să-i ajute pe vizitatorii dintr-o altă galaxie, dar nici apa clocotită nu a dat rezultate. Pe moment, cei cinci extratereștri par împăcați cu situația și stau la birtul comunal, unde și-au amanetat costumele spațiale.

❄ Grupul statuar „Oameni ai zilelor noastre“ a fost dezvelit peste noapte într-o stație de autobuz din Răcari, bucurîndu-se de aprecierea criticilor de artă. Primarul a declarat că habar n-are de așa ceva. La prînz, cînd s-a mai încălzit, statuile s-au dezghețat și au plecat la casele lor, strigînd că se pișă pe transportul în comun.

❄ Elevii clasei a IV-a B de la Școala Generală din Odobești, ieșind de la ora de citire, unde au studiat lecția „Bucuriile iernii“, au transpus teoria în practică, făcînd ghetuș în fața ușii profesorilor. Detalii într-un viitor articol cu titlul „Învățămîntul românesc e la pămînt“.

**Odă în termometru antic**

**Prin noi înșivă**

## Liberalii meditează la viitorul lor

Organizația PNL din sectorul 6 al Capitalei dă meditații gratuite la matematică, română, istorie și geografie copiilor defavorizați de azi, viitorii alegători defavorizați de mîine. Bună ocazie pentru liberali să planteze semințe, pentru a le culege roadele la viitoarele alegeri, cînd elevii, cu instruirea făcută, vor avea și drept de vot. Asta, cu condiția ca subiectele tratate la cursuri să fie cam așa:

Problemă de aritmetică: „Din cauza guvernării PSD, tatăl cîștigă două milioane pe lună, iar mama e șomeră. Știind că, datorită aceluiași guvern, întreținerea și mîncarea costă 2 milioane, telefonul e 200, iar curentul 300 de mii, cu cît trebuie să se împrumute părinții pentru a cumpăra copilului bicicletă de 800 de mii? Dar dacă tata mai are și 400 de mii datorie la crîșmă?“.

**Găina bătrînă cu aripa tînără**

**P.S.** La o adică, de ce nu s-ar proceda așa? Mai ales dacă ne amintim că, în urmă cu ani, feseniști sub acoperire predau babelor de pe la cozi tainele economiei de piață, explicînd că liberalizarea prețurilor e din cauza liberalilor.

**Cum te cheamă, pui de dac?**

## Osama are schimbul de mîine asigurat

La noi, oricînd e caz de botezat copil, apar tendințe antagoniste și rude care să le susțină. Prima direcție, a utilizării numelor de sfinți din calendar, lansează în viață copii botezați Teodat, Epigastrie, Tifon sau Porfirie, de care vor rîde colegii lor la școală. Se practică, apoi, refolosirea prenumelui bunicului, bunicii ori nașului, rezultînd micuții Pandele, Varvara sau Stamate (de care iarăși vor rîde colegii); alții aleg prenume cît mai potrivite cu gingășia efemeră a bebelușilor - care vor deveni peste ani moș Mugurel, badea Bebiță ori lelea Cireșica. Uneori, tatăl pleacă să înscrie copilul fără știrea rudelor; rezultatul depinde nu de inspirația sa, ci de cît a băut el în sănătatea urmașului. La beție, diverse evenimente importante sau îndrăgite personaje capătă în minte alt contur: așa se îngroașă cărțile de telefon cu numele abonaților Vasilache Soiuz, Colectivizarea Dumitrescu, Gicăhagi Astegăritei, Isaura, Maria Alejandra etc.

Cel mai proaspăt membru al ultimei categorii s-a născut zilele trecute la Arad: BenLaden Ștefan Stoica, mic conlocuitor. În contextul eforturilor de integrare a țiganilor în societate, numele ales dovedește că ei au lăsat-o mai ușor cu telenovelele, fiind interesați și de programele informative, ceea ce bucură. Doar dacă părinții n-or fi aflat despre Bin Laden de la „Urmărire Generală“, emisiunea la care toți se uită, să-și vadă rudele vedete pe micul ecran.

**Luigi Puradello**

**Haina face pe om neom**

## Tendințele modei 2002: Iarna asta se vor purta izmenele

Am mai scris despre Festivalul de Modă de la Iași dar, în ciuda împlinitului sentiment al datoriei, am continuat să vizionăm la televizor aspecte surprinse la această interesantă manifestare edilitar-gospodărească. Știind că mai toate prezentările se isprăvesc în mod festiv cu rochia de mireasă, zilele trecute ne-a sărit în ochi prezentarea casei I.D. Sarrieri, din care a lipsit vădit faza cu mireasa, încheindu-se direct cu costumul de văduvă. De aceea bănuim că, într-un moment de neatenție, am pierdut cele mai interesante secvențe, cînd poate s-a prezentat colecția „toamnă-veci“ a lui Cătălin Îngropatu - costume bărbătești de mort și pantofi cu talpa de carton.

**Sacoul lui Columb**

**P.S.** Ce altceva am mai remarcat noi la televizor: că multe dintre hăinuțele de toamnă-iarnă prezentate erau ori mulate ca izmenele, ori foarte largi, ceea ce e ideal pentru momentele intime în care stai acasă, în apartament: ori le iei pe sub trening, la culcare, ori le îmbraci peste palton, în timpul zilei.

**Agathon pe stadion**

## Românii fac mare brînză

Prin circumvoluțiunile ministrului nostru al Turismului se tot tamponează de la o vreme, ca pe drum îngustat, două idei. Punerea lor în practică ar trebui să aducă un șir lung de turiști străini zornăindu-și valuta la coadă la turism în România, însă există și un însă. Ideea cu Dracula Land se cunoaște, fiindcă am mai pomenit-o și o vom mai pomeni, veșnica ei pomenire! Ailaltă i-a venit domnului Agathon la Festivalul Plăcintelor de la Bacău; după ce a devorat o mulțime de participante, el a hotărît că, la anul, România va intra în Cartea Recordurilor cu cea mai mare plăcintă din lume, preparată pe stadion și filmată în direct de CNN și Euronews.

Noi zicem că sîntem deja în „Guiness Book“ cu multe gogoși (inclusiv cu plăcinta care a infestat cu salmonella cel mai mare număr de botoșăneni), dar orice nou record e binevenit, în contextul afirmării României în lume.

La treaba cu cea mai mare plăcintă din lume există, însă, un impediment, neluat în seamă de domnu' ministru: deoarece concurenta va fi de tipul „poale-n brîu“, trebuie să așteptăm mai întîi să intre în Cartea Recordurilor acea țară care să fabrice cel mai mare cuptor din lume.

**Poala-n frîu**

**Stima noastră și mîndria alimentează veselia**

## „Cîntarea României“ s-a întors acasă

Pacienții Spitalului de Psihiatrie din Botoșani au primit ca ajutoare în prag de iarnă vechi costume din recuzita răposatului festival „Cîntarea României“, prin mila blocului sindical care le avea în gestiune. Gurile rele zic că gestul a avut asupra pacienților un efect oarecum ciudat, împărțeala costumelor stîrnind nemulțumiri, deoarece:

Nebunul care se crede Ștefan cel Mare a primit costumul lui Baiazid (folosit prin 1985 într-o scenetă care înfiera birocrația), iar mantia domnitorului a ajuns la Einstein; acesta ar fi vrut mai degrabă salopeta de luptător ilegalist, dar Eminescu a fost mai iute și a smuls-o din mîinile lui Decebal (rămas doar cu o cască de miner, din dansul tematic „Zi de zi mai mult cărbune!“). Transsexualul Costel a primit o rochie de la corurile patriotice, fiind fericit, ca și Jack Spintecătorul, îmbrăcat în uniforma lui Cuza Vodă cu tot cu sabie (de la sceneta satirică „Ocaua lui Cuza și gestionarii“, prezentată de brigada artistică „Așchiuță“ a Întreprinderii de Scule Așchietoare). Cel mai mulțumit a fost nebunul care se crede Adam și Eva înainte de păcat: ajungînd ultimul la împărțeală, n-a mai primit nimic, amîndoi putînd umbla în continuare goi-pușcă.

Nemulțumirile acumulate au degenerat în violențe după ora stingerii, cînd din adevărul istoric a rămas un rahat, Ștefan cel Mare fiind aruncat de Eminescu din podul înalt al ospiciului și rupîndu-și dinții din față, ca Sinan Pașa. La închiderea ediției am prins zvonul că un șef al PRM ar fi cerut și el niște costume pentru acasă.

**Nebunul obștesc**

**Foaie verde de podbal**

## Ori la bal ori la spital

Criză de medicamente fiind, nu există leacuri nici de leac, iar la putere au revenit plantele medicinale. Primii care le-au luat la ochi au fost medicii din Roman: rămași fără aspirine, algocalmine, pachete de cafea și plicuri cu mulțumiri, ei s-au întors la natură, întîmpinîndu-și pacienții cu sfîrîitul vesel al ibricelor în care fierb usturoi și mușețel. Dacă în bătaia dintre Sicomed și Ministerul Sănătății nu sar alți consumatori să-i potolească, așa vor arăta tratamentele din spitale: Dimineața, bolnavul miroase buchetul de ciuparniță strîns de Sf. Paisie și udat cu apă neîncepută, ține sub limbă trei boabe de sfredeleac, apoi ia pe stomacul gol trei guri de ciușca-oii. Dacă e zi de mic dejun, scuipă coaja de pîine de trei ori în văzul colegilor (să nu i-o fure), apoi o sparge cu pantoful, în timp ce zice repede „Capra care cară crapi crapă pîinea-n patru“. La prînz, leagă bobul de fasole din ciorbă cu un fir de mărțișor din 1986 și îl învîrte pînă scapă din ață, zicînd „Unde pleacă bobul, plece și boala“. Seara, pacientul mestecă trei frunze de bîzdîră, apoi se culcă liniștit și împăcat, așteptînd operația pe cord deschis de a doua zi și sperînd că domnu' doctor va găsi la prăvălie șmirghel pentru ascuțit bisturiul.

**Criza mării**

**Ana fură mere**

## La Galați se predau tainele furtul intelectual de găini

La Ivești (Galați) a demarat programul de alfabetizare a țigăncilor localnice, finanțat de o fundație germană. Clasa are 40 de boboace cu vîrste între 13 și 30 de ani și cu numele de Stănescu (catalogul are doar litera „s“), dintre care 15 sînt și Mărioara, ca pentru a stîrni confuzie. Pirandele dau două explicații ale chefului de învățătură: prima, că vor să-și ia permis de conducere, ca să nu le mai ruginească jeepurile în curte ori să închirieze șoferi români - care sînt nespălați, au păduchi și fură găini - iar a doua, că nici un sacrificiu nu-i prea mare pentru a înțelege în sfîrșit ce îi zice Isaura lui don Leoncio.

Motivele adevărate care au pus țigăncile cu burta pe carte sînt altele: trebuie cineva care să țină evidența exactă a mărcilor cîștigate din ciordeală cinstită și să mai știe și a buchisi numerele de înmatriculare date prin Interpol. Apoi, fiindcă au auzit la televizor despre „furt intelectual“. Plus că, fiind vorba de o fundație și germană, și venită cu bani în România, ispita a fost prea mare.

**Alfabeți cea urîtă**

**Pătrățelul roșu cu tricolor**

## Realitate, că-i mai bună decît toate

Cu niște săptămîni în urmă ne-am pomenit că nu ne mai ascultă televizorul: în loc de „Arte“, ne arăta doar OTV - un fel de stambă în care se dau cîțiva tocșăumeni scăpați de sub escortă pe cînd erau trimiși la casat, și de unde putem afla primii, în direct, cum duce lumea găleata la gunoi, dimineața. Cu niște zile în urmă, alta pe capul și televizorul nostru: „Realitatea TV“! Ocazie cu care am devenit primii informați că aparatele lor sînt defecte; în direct, din studio, treacă-meargă, dar cum intră vreo casetă, cum se vede doar sonorul. În spatele prezentatorului se zăresc mereu, în direct, o masă mare cu calculatoare pe ea și oameni care stau sau vin și pleacă sau plimbă hîrtii sau caută ceva pe jos, în timpul serviciului: așadar, avem garanția că „Realitatea TV“ e un post care reflectă într-adevăr realitatea românească.

Așteptăm, pentru un plus de credibilitate și pentru o realitate cît mai reală, să vedem tot în direct cum respectivii își bagă reciproc strîmbe la șefi, scriu cereri de mărire a salariului (și amenință că pleacă la ProTV, unde s-au eliberat posturi), fac biluțe din nas și le lipesc sub masă, sună la rude pe banii firmei, vînd cu plata la salariu produse Oriflame, rîd la bancuri, consumă cafele, dispar cîte doi-trei, vreme de un sfert de ceas, apoi revin cu ochii roșii și dorm pe tastatură și, în general, cam tot ceea ce fac românii la locul de muncă.

**Real Jazeera**

## ProTV te ascultă de nu te vezi

La „ProTV te ascultă ce vezi“ sună cam aceiași care fac ghișefturi la 89.89 etc, primind în schimbul a doar un milion o superbă perie de cap cu unghieră: cetățeni bucuroși că îi ascultă și pe ei măcar roboțelul. Pentru dînșii, „Dragă Proteveule“ e un nene bun, care dă butelii, meciuri și telenovele, o pupă pe Teo ori îi taie leafa nesuferitului de Andrei Gheorghe. „Te ascultă ce vezi“ ar fi un fel de forum cetățenesc dacă ar fi alții cetățenii care sună; pentru un ochi deprins să asculte printre rînduri, mesajele au, însă, valoarea celor transmise de Radio Londra, în război, Rezistenței Franceze, cînd „Gică se însoară; am angajat deja orchestra“ însemna „Dinamitați podul; începe desantul“. De la o vreme, n-am mai auzit voci care să o dinamiteze pe Mihaela Rădulescu, nici să o laude sau să-i ceară butelie. Ori nu s-au primit, ori nu s-au difuzat. Am bănuit că nu va mai face mulți pro-purici și n-am bănuit rău, plecarea ei din ProTV făcînd valuri și bulbuci. Motivele oficiale ale divorțului - nepotrivirea de caracter și lipsa de interes a partenerului, care nu cadrau cu mediul familial de cinci stele. Cauze neoficiale - zicem noi, transformarea postului în cenaclu „Totuși Iubirea de Partid“, viitorul incert precum și propuneri mai avantajoase din alte părți. Oricum, trecerea Mihaelei prin ProTV și-a pus amprenta pe ea, care va rămîne mereu, pentru telespectatori, o „vedetă Pro“, chiar dacă va ajunge să prezinte pe la Pro Patria sau Pronosport.

**Pantene Pro TV**

**Pagină comisă săptămînal de Cip. Ieșan**
(Iași, România)
**și mîzgîlită așijderea de Jup**
(Raleigh, Carolina de Nord, USA)
**Da' puteți să vă uitați zilnic pe www.monitorul.ro/bomba/bomba.shtml**

**Serial-Bomba**

## Jurnalul plutonierului Mitran

### 7) Încheierea de la final, cu care se și termină în sfîrșit ultimul episod

Numa ce văd că cînele Recs, care tocma făcea pișu în prafu alb suspect, începe să scoată fum... Cristeo zic eu, vezi de te uită să vezi ce are cînele că poate ia intrat ulei la motor, nu vezi ce fum face? Cristea dă să se aplece să vadă cei apoi se ridică și raportează: șefu raportez, am văzut că e întuneric. Luminează mă cu bricheta nu sta îi ordon eu ceea ce numa atît am mai apucat să văz cum se apleca sub Recs cu flacără și dupaia mam trezit pe patul ăsta de spital de unde scriu în jurnal. În salon mai e și Cristea înbrăcat în pansament ca o momîe și Recs la fel și a mai fost și domnu căpitan Bustuchină dimineața care mea adus două bănăni cu un bilețel pe ele să le curăț de coajă mai întîi și ziaru în care am citit despre niște polițai de-a sărit toți în aer după ce a umblat cu focu la carbid, care eu mam amuzat de prostia lor chiar dacă nu-i cunosc deși pe unu îl cheamă tot Mitran și pe altu cam ca pe Cristea. Cînd eșim din spital pornesc eu ancheta să aflu ce sa întîmplat de fapt și-l iau cu noi și pe bietu Recs care acum se numește Molda fincă la afectat ecsplozia. Sfrșit.

**Plt.mjr. Mitran**

RoBank
București
Constanța
Craiova
Galați
Iași
Piatra Neamț
Ploiești
Timișoara

Cu cît se va micșora armata ▶ 10A

B.C.U. "M. EMINESCU" IAȘI RECU

Studenție în cîrje ▶ 4A

TISSOT
SWISS WATCHES SINCE 1853
EuroBIT
B-dul Ștefan cel Mare nr. 3
Tel: 032-216.752, 092-358.006

Ziarul care stă de vorbă cu oamenii

LUNI
12 NOIEMBRIE 2001
Nr. 258 (3158)
20 PAGINI
5000 LEI

# Monitorul

Telefoanele redacției:
271.271
271.333

Director general: **Dan Radu** Adresa redacției: Iași, Str. Smârdan nr.5 www.monitorul.ro Redactor-șef: **Toni Hrițac**

Publicație a Grupului de Presă „Monitorul"

## ȘTIRILE ZILEI

### Revolta dascălilor

Profesorii din învățămîntul preuniversitar, precum și universitarii, organizează astăzi la București un marș de protest, ocazie cu care vor cere din nou lefuri mai mari. ▶ 3A

### Șanse de acreditare

Deputatul Baciu crede că universitățile private mai au o șansă să prindă acreditarea pînă la Revelion. ▶ 2A

### Părinți bătuți de copii

Mulți dintre bătrînii de la Centrul de Asistență „Sf. Constantin și Elena" au trăit un coșmar înainte de a veni aici. „M-am hotărît să plec de acasă după ce fiul meu m-a bătut cu o mătură pînă m-a învinețit", povestește o bătrînă în vîrstă de 77 de ani. Citiți reportajul din pagina ▶ 4A

Conectarea la Internet: furnizori și tarife

Marți, 13 noiembrie 2001

Supliment realizat în colaborare cu RADIX

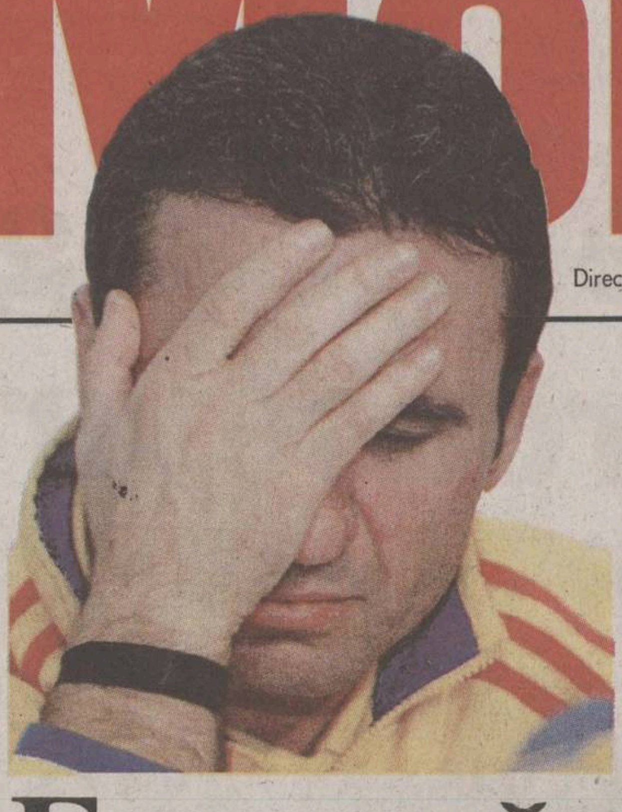

# E groasă, fraților!

■ învinsă în meciul tur, naționala României trebuie să bată Slovenia cu 1-0, miercuri, la București, pentru a se califica la Campionatul Mondial ■ sute de ieșeni au pierdut bani grei la casele de pariuri din cauza înfrîngerii naționalei noastre ■ cei ce au pariat pe Slovenia și-au burdușit portofelele de bani ■

Sîmbătă seara, la Ljubljana, echipa României, condusă de pe margine de ***Gică Hagi* (foto)**, a pierdut prima manșă a partidei de baraj cu Slovenia, pentru calificarea la turneul final al Cupei Mondiale cu scorul de 1-2. După ce au dominat cu autoritate prima repriză, tricolorii au deschis scorul în min. 26, prin ***Marius Niculae*** și au ratat două mari ocazii prin ***Adrian Ilie,*** golul egalizator al slovenilor căzînd în min. 42, la o greșeală colectivă a apărării noastre, cînd Acimovic, demarcat în careu, a înscris cu capul, peste Stelea.

În repriza a doua, Mutu a fost clar faultat în careu, de către Galic, arbitrul danez ***Kim Milton Nielsen*** refuzînd tricolorilor un penalty perfect valabil, iar Contra a ratat singur cu portarul Simeunovic. În min. 70, Osterc a marcat golul victoriei gazdelor, cu o execuție de senzație, din unghi, profitînd și de plasamentul defectuos al lui Stelea. În urma acestui rezultat, echipa României va avea nevoie, miercuri seara, la București de o victorie cu cel puțin 1-0 pentru a se califica, partida retur urmînd a avea loc pe stadionul „Steaua".

Citiți în pagina ▶ 1B amănunte despre meci, iar în pagina ▶ 3A un material despre pariurile făcute de ieșeni la acest meci

# IMPOZIT PE DUMNEZEU

■ răzvrătitul preot Gheorghe Bistriceanu este primul ieșean care plătește impozit pentru „prestarea de servicii religioase" ■ el este cel ce și-a privatizat biserica în care slujește ■

***Preotul Gheorghe Bistriceanu,*** pensionar, și-a deschis prima biserică particulară din Iași. Aceasta funcționează chiar acasă la el, în str. Toma Cozma, nr. 80. Părintele își plătește dările la stat ca orice comerciant și a reușit să-și cîștige statutul de ***„persoană fizică autorizată în prestarea de servicii religioase."***

Totul a început în 1998, cînd Protopopiatul l-a numit alături de Bistriceanu, la Biserica „Sfîntul Mina", din Păcurari pe ***preotul Victor Dornescu,*** venit prin transfer de la biserica cimitirului Eternitatea. Ei ar fi trebuit să slujească împreună dar Bistriceanu s-a opus vehement motivînd că ***„în parohia în care slujesc doi preoți, dracul e adevăratul paroh".***

Această afirmație a marcat într-un fel intrarea în dizidență a vechiului preot și a dus la pensionarea sa forțată. Atunci enoriașii s-au împărțit în două tabere. ***Maria Chirica,*** de 57 de ani, a rămas fidelă păstorului său de suflet. ***„Părintele Bistriceanu a muncit enorm. Cînd a preluat biserica, în 1971, aceasta era de fapt un lăcaș de cult luteran și în sarcina lui a căzut să reorganizeze totul conform tradiției ortodoxe. Cu ajutorul nostru, al enoriașilor, aceasta a devenit în scurt timp o adevărată biserică creștină. Am muncit toți, cot la cot. Pe timpul comuniștilor, cînd s-a luat terenul din fața bisericii, el a cules cu mîna lui osemintele ce se aflau înhumate în acea porțiune de teren și le-a reînhumat în ce a mai rămas din cimitirul din curtea bisericii. Cum să nu fi rămas enoriașii alături de preotul care timp de 29 de ani a făcut numai lucruri bune atît pentru parohie cît și pentru oamenii ei?"***, a povestit femeia. **(Claudia ENEA)**

Biserica preotului Gheorghe Bistriceanu își are sediul în casa acestuia

Continuare în pagina ▶ 3A

## LOTO 6/49

2 37 1 33 40 23

NOROC

1671266

## SEIFUL FĂRĂ CIFRU

Tarifele minime practicate de avocați ▶ 2A

## UTILE

Meteo ↑9°–14° C ↓2°– 7°C 8A
Curs valutar – Cursul BNR 5A
Telefoane – Numerele de telefon ale principalelor instituții de interes public 8A
Horoscop 8A
Flash cultural 8A
Audiențe – Orele și zilele de audiențe la șefii orașului 8A
Cinema 8A
Servicii medicale 4B
Farmacii 4B, 6B
Programe TV 8B

# Groaznic accident rutier

■ două persoane au murit pe loc, iar alte trei se află în spital cu răni grave

Doi tineri din Cotnari au murit sîmbătă noaptea într-un tragic accident de circulație, iar alte trei persoane au fost internate în spital. ***Cătălin Tescu,*** din Cotnari, a mers sîmbătă în satul Balș, în vizită la rude. La întoarcere a luat cu el în mașină alți patru tineri din Balș care doreau să ajungă la discoteca din Cotnari. Cei cinci au plecat din Balș în jurul orei 10, foarte binedispuși. Nici unul nu bănuia că drumul lor avea să se sfîrșească tragic. După ieșirea din Balș, șoferul, Cătălin Tescu, a pierdut controlul mașinii care a zburat peste balustrada unui pod și a izbit din plin un copac.

Mașina s-a făcut praf

Continuare în pagina ▶ 2A

# Bin Laden recunoaște

■ în premieră, el admite că este autorul atentatelor din SUA

Publicația britanică „The Sunday Telegraph" a anunțat ieri faptul că deține o copie a unei înregistrări video în care Osama bin Laden, principalul suspect al Washingtonului în atentatele din 11 septembrie, recunoaște că, împreună cu organizația sa Al-Qaida, este responsabilul acestor atentate. Miliardarul saudit declară, într-o casetă video, înregistrată în munții din Afganistan, la sfîrșitul lunii octombrie: ***„dacă răzbunarea morții poporului nostru este un act terorist, atunci Istoria trebuie să consemneze faptul că sîntem teroriști. Da, noi ucidem civilii lor, iar acest lucru este legal atît din punct de vedere religios, cît și al logicii(...) Turnurile gemene de la World Trade Center erau ținte legitime, ele reprezentau pilonii puterii economice americane. George W. Bush și Tony Blair nu înțeleg decît legea celui mai puternic. De cîte ori vor ucide oamenii noștri, noi vom ucide oamenii lor, astfel încît balanța terorii să fie echilibrată".***

Ultimele știri de pe front, în pagina ▶ 9A

# România, șanse mai mari pentru NATO

***„România are șansa să devină membră NATO, într-o zonă cu probleme de stabilitate și securitate",*** a declarat alaltăieri ministrul Apărării, ***Ioan Mircea Pașcu.***

Optimismul său este susținut și de surse oficiale de la Bruxelles, care afirmă că, cel mai probabil, extinderea NATO din 2002 va cuprinde toți cei șapte candidați, de la Marea Baltică la Marea Neagră.

De asemenea, ministrul român de Externe, ***Mircea Geoană,*** afirmă că are informații potrivit cărora ***„România este mai aproape de NATO ca oricînd".***

# Ancheta în cazul copiilor infectați cu bacilul dizenteric miroase urît

■ în total, 16 copii s-au infectat pînă acum ■ panicat de extinderea epidemiei, șeful DPC, Pintilie Penciuc, a anunțat că va demara o anchetă proprie și a amenințat cu sancțiuni drastice dacă se va dovedi că angajații au ascuns îmbolnăvirile ■

Epidemia de dizenterie de la Leagănul nr.1 se extinde. Încă trei copii au fost internați sîmbătă la Spitalul de Boli Infecțioase cu simptome caracteristice bolii. Potrivit anchetei efectuate de Direcția de Sănătate Publică (DSP), copiii s-au infectat de la o asistentă din leagăn, purtătoare a bolii. Gravitatea cazului l-a alertat pe directorul Direcției pentru Protecția Copilului (DPC), ***Pintilie Penciuc: „Am demarat o anchetă proprie, paralelă cu cea a Direcției de Sănătate Publică. Din punctul meu de vedere, la Leagăn ar trebui puse la punct unele lucruri"***, a declarat Penciuc. Acesta a amenințat cu sancțiuni drastice personalul Leagănului, dacă se demonstrează că angajații au ascuns îmbolnăvirile.

***„Vreau să aflu dacă directoarea Leagănului știa de cazul asistentei bolnave de dizenterie. Se verifică și dacă angajații își făcuseră la timp vizitele medicale obligatorii. În caz că s-a ascuns vreo informație, sancțiunile vor merge pînă la desfacerea contractului de muncă pentru vinovați"***, a adăugat Penciuc. Directoarea Leagănului neagă însă acuzațiile: ***„Noi am aflat că asistenta Dana Buznea este purtătoarea bacilului dizenteric cînd copiii erau deja internați. În plus, toți angajații își făcuseră analizele medicale în august, iar valabilitatea acestor analize este de șase luni"***, a afirmat ***Cristiana Dragomir.***

Aceasta admite că îmbolnăvirile sînt o „situație nefericită", dar exclude posibilitatea ca bacilul să fi ajuns la copii din cauza condițiilor din Leagăn. ***„Este posibil ca boala să fi fost transmisă de părinții care-și vizitează copiii, mai ales că aceștia provin din diverse medii sociale"***, a încheiat Dragomir.

Continuare în pagina ▶ 2A

Grupul de Presă
S.C. MEDIANET S.R.L.
este editor al cotidianului Monitorul, cel mai important cotidian regional din România, lider al pieței de presă scrisă din Iași.

Pentru a acoperi cerințele de organizare legate de continua dezvoltare, angajăm pentru Departamentul de Vînzari
Agenți vînzări publicitate
Condiții:
- experiență în vînzări - minim 2 ani
- studii superioare
- abilități de comunicare
- dinamici, ambițioși, spirit de echipă
Se oferă:
- pachet atractiv: salariu de bază, bonus competitiv, angajare cu carte de muncă;
- oportunitatea dezvoltarii unei cariere intr-o companie de succes
- posibilitatea de a lucra in cadrul unei echipe dinamice și puternice.
Trimiteți un CV insoțit de o scrisoare de intenție la fax: 032-276725 sau la sediul cotidianului Monitorul, str. Smîrdan nr 5, et. 2, cam. 218 pînă la data de 16 noiembrie 2001. Vor fi contactate pentru interviu doar persoanele selectate.

ATLAS REISEN
ATLASSIB
LINIE INTERNATIONALĂ DE CĂLĂTORI
Zilnic din România spre: GERMANIA, FRANTA, ITALIA, AUSTRIA, SUEDIA, UNGARIA, IUGOSLAVIA, SPANIA
Tel/Fax 032/213491

Calculatoare * Componente * Accesorii * Consumabile * Imprimante * Birotica * Soft * Distributie * Comunicatii * Servicii de specialitate * Networking * Telefonie mobila * Mobilier * Consultanta
Dacă nu crezi că avem cele mai bune prețuri vino și convinge-te singur
COMPUTER HOUSE INVEST ◦ Bulevardul Independentei ◦ 217800

**Bandă de hoți anihilată:** Șase tineri suspectați că ar fi autorii mai multor furturi din comuna Ciurea au fost prinși la sfîrșitul săptămînii trecute de polițiștii ieșeni. În urma unei acțiuni a lucrătorilor Poliției Judiciare, a serviciului „Cercetări Penale“ și a Departamentului de Intervenție Rapidă, grupul de infractori a fost anihilat, iar cei șase au fost băgați în arest. Este vorba despre ***Bogdan Calistru*** (17 ani), ***Constantin Victoreanu*** (30 ani), ***Dumitru Balan*** (30 ani), ***Laurențiu Balan*** (18 ani), ***Ionel Balan*** (16 ani) și ***Gabriel Buștiuc*** (16 ani), toți din Ciurea. Anchetatorii au stabilit că, în perioada iulie - noiembrie, tinerii au comis mai multe furturi din locuințele țăranilor din Ciurea. Pe numele lor au fost emise mandate de arestare pe termen de 30 de zile, fiind acuzați de furt calificat. Urmează continuarea cercetărilor și trimiterea în judecată a celor șase tineri. **(R.B.)**

**Arădenii vor să ne vîndă troleibuze:** Ieșenii ar putea circula de anul viitor cu troleibuze produse la Arad. Directorul societății Astra Arad a făcut o o. ofertă Primăriei ieșene. Prețul unui singur troleibuz este estimat la 250.000 de dolari, adică echivalentul a peste 7,5 miliarde de lei. ***„Avem mașini moderne care sînt cu 40% mai ieftine decît prețul de pe piața de profil. Un troleibuz are o capacitate de 101 locuri din care 26 sînt pe scaune“***, a declarat ***Cristian Gavra***, directorul societății arădene. ***Petru Gîrlea***, directorul RATC, a afirmat că va propune anul viitor Consiliului Local achiziționarea a cîtorva mașini de la Arad. La rîndul său, primarul ***Constantin Simirad*** susține că RATC trebuie să-și modernizeze parcul de mașini. ***„Vom încerca ca în fiecare an să cumpărăm măcar trei astfel de troleibuze performante“***, a precizat primarul. **(R.M.)**

**Un bătrîn a ars de viu:** Un bătrîn din Helesteni a ars de viu în propria casă. ***Dumitru Munteanu*** (95 ani) locuia singur de mai mulți ani într-o căsuță de la marginea satului. Pe 9 noiembrie, în locuinta sa a izbicnit un incendiu din cauza sobei vechi și a faptului că nu a fost supravegheată. Vecinii nu au apucat să stingă flăcările care au cuprins toată casa, și nici să-l scoată afară pe bătrîn. Acesta a fost găsit între sobă și pat, cu arsuri pe tot corpul. Vecinii lui Dumitru Munteanu au anuntat Poliția Municipiului Pașcani, iar ofițerii au declanșat o anchetă pentru a stabili cu exactitate condițiile în care a murit bătrînul. Urmează ca, în functie de rezultatul necropsiei, să se continue cercetările. **(R.B.)**

**Sac de bani strîns din amenzi:** În urma controalelor făcute la societățile de prelucrare a lemnului din județ, Prefectura a aplicat amenzi în valoare de peste jumătate de miliard de lei. Din cele 121 de societăți, au fost verificate 72, iar 38 dintre acestea au fost descoperite că nu posedă autorizație de functionare. ***„Am aplicat peste 90 de sancțiuni pentru neregulile depistate, valoarea amenzilor depășind 530 de milioane de lei. De asemenea au fost confiscați 93 de metri cubi de lemn, în valoare de 53 de milioane de lei, pentru care lipseau actele privitoare la proveniența respectivei mase lemnoase“***, a declarat prefectul ***Corneliu Rusu Banu***. **(B.P.)**

**Zilele Școlii „Pătrășcanu“:** La sfîrșitul acestei săptămîni s-au desfășurat zilele Școlii „D.D. Pătrășcanu“, din Tomești, manifestare dedicată scriitorului, omului politic și pedagogului ce dă numele școlii. Programul bogat și variat, prezentat de actuali și foști elevi ai școlii, a cuprins expoziții de grafică și icoane, dans modern, teatru, demonstrații de karate, diverse întreceri și concursuri școlare. Coordonatorul programului a fost profesorul ***Vasile Silvaș***. Au fost prezenți și scriitorii ***Horia Zilieru, Nicolae Tutureanu, Constantin Iurașcu*** - „Tataia“. Firmele „Dustas“, „Rocotom“ și „Autoben“, precum și primarul ***C. Aruștei*** au contribuit și ei ca această sărbătoare să aducă o undă de bucurie în sufletele copiilor din cartierul Tomești. **(Radu PĂRPĂUȚĂ)**

SEIFUL FĂRĂ CIFRU

# Cît ne costă un avocat

Persoanele care vor să se judece și au nevoie de avocați trebuie să se uite bine în portofel. Uniunea Avocatilor din România (UAR) a stabilit o listă de „prețuri“ minime pentru fiecare cauză. În momentul în care se încheie un contact cu un client, avocații nu au voie să practice prețuri mai mici decît limitele impuse de UAR. În caz contrar, avocații ar putea să fie sanctionați de Baroul în care activează pentru concurentă neloială. În ceea ce privește maximul onorariului, UAR a lăsat mînă liberă avocatilor. Adică, fiecare avocat poate să-și stabilească onorariul maxim în funcție de complexitatea cauzei, portofelul clientului sau de renumele pe care îl are avocatul respectiv. Pentru a ști cam cîți bani trebuie pregătiți cînd ajungeți în vreun proces vă prezentăm în continuare prețurile minime pentru cauzele cele mai frecvente. În primul rînd, o consultanță juridică, deci o simplă întîlnire cu avocatul pînă la proces, costă 300.000 lei. În cazurile penale bazate doar pe plîngeri prealabile (lovire, insultă, calomnie etc) pretul de pornire este de 500.000 lei. Aceeași sumă este valabilă și pentru procesele penale care au la bază rechizitoriile întocmite de procurori. Pentru cauze penale complexe (violuri, tîlhării, crime etc) sau cele în care sînt mai multi inculpați, pretul minim este de 800.000 lei. În procesele civile, divortul fără copii costă cel puțin 500.000 lei, iar divorturile fără copii minori costă 700.000 lei.Stabilirea paternității a fost evaluată la 500.000 lei, desfacerea unei adoptii la 700.000 lei, stabilirea pensiei la 300.000 lei, evacuările costă cel puțin 300.000 lei, iar banala plîngere împotriva unui proces verbal trebuie plătită cu minim 300.000 lei. În cazurile în care se solicită retrocedarea de terenuri sau bunuri, plata avocaților se face astfel. Pentru valori de pînă la 5 milioane lei, avocatul urmează să primească nu mai puțin de 700.000 lei. Pentru bunurile cerute a căror valoare se situează între 5 și 50 milioane lei, avocatului îi revine 3% din valoare, pentru bunuri recuperate a căror valoare este între 50 și 100 milioane lei, avocatul va primi 2% din valoare, pentru bunuri evaluate între 100 și 500 milioane lei, avocatului îi vor reveni 0,5% din pret, iar pentru bunuri mai mari de 500 milioane lei, apărătorul va primi minim 0,2% din valoarea bunului. Cei care ajung pe tărîmul infractional și nu au bani să-și permită un avocat, statul le asigură un avocat din oficiu, valoarea serviciului începînd cu 300.000 lei. O persoană care nu are nici o sursă de venit poate beneficia de gratuitate la asistentă juridică, dar în acest caz trebuie să facă o cerere către Baroul de Avocați și să depună documente din care să rezulte că nu are nici o o sursă de venit. Prețurile de mai sus au fost stabilite de UAR în 1999 și nu au mai fost modificate de atunci. Din acest motiv, onorariile aplicate de avocati practic sînt cel puțin duble fată de cele prezentate mai sus. **(A.PLECAN)**

# Ancheta de la Leagănul nr.1 miroase urît

Continuare din pagina 1A

În total, numărul copiilor cu vîrște între 1 și 2 ani internați în cursul săptămînii trecute a ajuns la 16, medicii fiind de părere că situatia este sub control. ***„Au avut scaune semiconsistente, deci o formă mai ușoară, dar au fost izolați de restul copiilor pentru a nu răspîndi boala. Se așteaptă rezultatele analizelor la probele de alimente prelevate din unitate“***, a precizat ***dr. Irina Teodorescu***, medic în cadrul Spitalului de Boli Infecțioase.

Primii patru copii au fost internați la începutul săptămînii cu dureri de burtă, diaree și febră, analizele de laborator confirmînd că este vorba de dizenterie. În cursul săptămînii au mai fost internați încă 12 cu aceleași simptome. Specialiștii Direcției de Sănătate Publică au declanșat o anchetă epidemiologică în unitatea de ocrotire, pînă acum știindu-se cu certitudine că una dintre asistente este purtătoarea bacilului dizenteric „shighella“.

La ultimele controale în unitate, toate testele efectuate angajaților au fost negative. Bacilul este eliminat din organism prin intermediul materiilor fecale și se poate transmite foarte ușor dacă mîinile nu sînt spălate corespunzător. Este puțin probabil ca boala să se fi transmis prin alimente pentru că toți ar fi avut de suferit, și de aceea se încearcă depistarea modului în care s-a produs îmbolnăvirea. ***„Doar analizele ce se fac la Institutul «Cantacuzino» pot stabili dacă bacilul este același la asistentă și la copii. Cert este că îmbolnăvirea nu se poate produce dacă se respectă temeinic normele de igienă“***, a precizat ***dr. Elena Duca***, șeful compartimentului epidemiologic din DSP, adăugînd că ceilalti copii din unitate sînt bine.

# Groaznic accident rutier între Balș și Cotnari

Continuare din pagina 1A

***Adi Mocanu***, de 15 ani și ***Ionuț Matreș***, de 16 ani, din Balș, au decedat pe loc, impactul fiind foarte puternic. ***„Am văzut creieri împrăștiați pe copac și mi s-a strîns inima de spaimă. Îi mulțumesc Domnului că am scăpat cu viață“***, a spus ***Marius Hulea***, unul dintre cei care au scăpat cu viață în urma accidentului. Tînărul, în vîrstă de 18 ani, a fost internat la Spitalul de „Neurochirurgie“ el suferind un traumatism craniocerebral. Din accident a mai scăpat cu viață și ***Cristi Matreș***, de 18 ani, băiatul fiind fratele lui Ionut, unul dintre băieții care au decedat imediat după accident. Cristi Matreș, a fost internat la Spitalul Hîrlău cu multiple traumatisme. Șoferul, ***Cătălin Tescu***, a fost internat la Spitalul de Neurochirurgie Iasi, cu politraumatisme și traumatism craniocerebral. Politia cercetează cazul pentru a stabili exact condițiile în care s-a petrecut accidentul și dacă șoferul este vinovat. ***„Mașina este făcută varză. Mă mir cum am scăpat noi cu viață. Nu știu dacă șoferul era băut. Poate a pierdut controlul mașinii din cauza neatenției. Eu îmi amintesc doar că, la un moment dat, mașina a ieșit de pe stradă, a sărit peste pod și am intrat în copac. Apoi după ce am văzut urme de creier și sînge pe copac, aproape am leșinat“***, a mai povestit Marius Hulea. **(S.R.)**

# Deputatul Baciu crede că universitățile private mai au o șansă să prindă acreditarea pînă la Revelion

Deși pare greu de realizat, deputatul ieșean ***Mihai Baciu*** susține că Universitatea „Petre Andrei“ are șanse de a fi acreditată pînă la sfîrșitul anului 2001. „Reteta“ pe care a prezentat-o deputatul PD conține un nou „ingredient“ și anume patrimoniul. Astfel, spune Mihai Baciu, dacă cele douăzeci de universități propuse inițial pentru acreditare vor face dovada patrimoniului, adică a unui spațiu propriu suficient pentru desfășurarea activităților didactice, au șanse mai mari pentru a obține „unda verde“ din partea Camerei Deputaților.

Proiectele de lege pentru acreditarea a 20 de instituții de învățămînt superior din toată țara au trecut prin Senat încă de acum un an, ele urmînd să fie discutate de Camera Deputaților. În luna octombrie Guvernul a acreditat însă prin ordonante de urgență doar opt dintre acestea, nici „Petre Andrei“, nici „Apollonia“, inițial pe lista celor propuse pentru acreditare, neaflîndu-se printre cele opt. Acest lucru a stîrnit protestul conducerii de la „Petre Andrei“, dar și a deputaților din Comisia de Învățămînt, considerînd drept ilegală acreditarea prin ordonanță de urgență cînd aceasta este sarcina Parlamentului. ***„Comisia a hotărît, la insistențele unora dintre noi, să nu luăm în discuție separat ordonațele de urgență, ci toate proiectele celor 20 de universități propuse inițial pentru acreditare, în ordine alfabetică“***, ne-a declarat Mihai Baciu. În afara dosarelor existente în acest moment la Consiliul Național de Evaluare și Acreditare Academică (CNEAA) și minister, Comisia de Învățămînt va mai lua în calcul un document în plus, care să demonstreze că universitățile au un patrimoniu: ***„Universitățile trebuie să prezinte pînă la 1 decembrie un document autentificat la notariat prin care colegiul director al fundației sub numele căreia au luat ființă declară că patrimoniul pe care îl dețin revine universității. Nu este un atu, ci este un filtru“, explică Mihai Baciu. El consideră că acesta va fi „momentul adevărului pentru majoritatea acestor instituții“***, și, introducînd un nou termen, de „acreditare condiționată“, discutarea dosarelor universitătilor propuse pentru acreditare va fi accelerată. În aceste condiții, spune Mihai Baciu, universitățile care vor face dovada patrimoniului pînă la 1 decembrie, au șanse de a fi acreditate pînă la sfîrșitul anului. **(Mirela CORLĂȚAN)**

# Prefectul, supărat foc

Prefectul ***Corneliu Rusu Banu*** este supărat foc. El este nemulțumit de faptul că, în județ, primarii nu au aplicat corect și complet Legea Fondului Funciar. ***„Procentele mici în care se aplică legea se explică prin aceea că au fost anulate titluri de proprietate întrucît au fost acordate greșit. Unii primari au dat mai mult pămînt decît se cuvenea“***, a spus Rusu Banu. Prefectul a dat ca exemplu satul Șipote, unde au fost anulate toate titlurile de proprietate. ***„Ne-am trezit că sute de familii nu au primit nici o palmă de pămînt. De aceea am anulat titlurile și aplicăm legea de la început“***, a mai spus prefectul. **(B.P.)**

# La Hala Centrală cumperi de plăcere şi ... conduci de plăcere!

**Din 10 noiembrie pînă la 30 decembrie, orice cumperi de la Hala Centrală îţi oferă o şansă în plus de câştig la Super Tombola Anului.**

Hala Centrală organizează în perioada 10 noiembrie 30 decembrie 2001 Super Tombola Anului. Premiile puse în joc nu te pot lăsa indiferent, mai ales că se pot câştiga foarte uşor. Tot ceea ce trebuie să faci este să cumperi de minim 300.000 de lei din Hala Centrală şi să ceri talonul de participare. Odată intrat în joc, poţi câştiga Marele Premiu - un autoturism Nubira II de la Daewoo. De asemenea, un calculator personal performant, o maşină de spălat sau un televizor, îţi vor folosi cu siguranţă. În plus poţi câştiga mai multe premii din cele 100 de premii cu o valoare totală de peste 200.000.000 lei.

Fiecare talon trebuie completat şi depus în urna special amenajată la parterul Centrului Comercial Hala Centrală. Mai multe taloane îţi oferă şansa de a câştiga mai multe premii.

Nu este necesar să cumperi de 300.000 într-o singură zi. Organizatorii tombolei s-au gândit la toţi cumpărătorii şi oferă condiţii foarte simple de participare. Astfel, pentru cumpărăturile făcute în Hala Supermarket, aduni bonurile de casă. Când valoarea unui bon de casă sau valoarea însumată a mai multor bonuri de casă este de minim 300.000 lei, vii la Biroul de Informaţii şi primeşti talonul de participare.

În celelalte magazine din Hala Centrală, pentru cumpărături în valoare de minim 100.000 lei primeşti un jeton. Ai 3 jetoane de acest fel, primeşti un talon de participare la Super Tombola Anului de la acelaşi Birou de Informaţii de la parterul centrului comercial.

*Nu te costă nimic să câştigi un premiu valoros. Adună bonurile de casă sau jetoanele, completează talonul şi depune-l în urnă. Urna va fi sigilată pe toată perioada tombolei. În ceea ce priveşte taloanele de participare, acestea sunt dublu înseriate. O parte a talonului va fi păstrată de participant, iar cealaltă parte a talonului se va afla în urnă.*

De menţionat este că organizatorii sau rudele de gradul I şi II ale acestora nu au dreptul de a participa la Super Tombola Anului.

Tragerea la sorţi va avea loc pe 30 decembrie la ora 12, în incinta Centrului Comercial cu participarea publicului. Tragerea la sorţi va fi supravegheată de o comisie specială. Rezultatele vor fi făcute publice în presă, la radio şi televiziune.

*Participi la Super Tombola Anului şi de sărbători poţi conduce o Nubira II.*

# Impozit pe Dumnezeu

Continuare din pagina 1A

Părintele *Bistriceanu* sustine că mai mult la presiunea celor aproape 200 de enoriasi care au semnat liste de adeziune în care solicitau serviciile sale în continuare a acceptat această provocare. ***„Mai întîi am cumpărat o căsuță dărăpănată relativ în aceeași zonă și am făcut un mic paraclis autorizat de mitropolit datorită cererilor enoriașilor din zonă. Apoi m-am extins treptat cu ajutorul oamenilor: am făcut altar, am pictat pereții, s-au adus candele, icoane, covoare și chiar scaune de la enoriași de acasă''***. Devenise de fapt o mini-biserică ce întrunea toate canoanele. Timp de patru ani a oficiat toate slujbele, iar de sărbătorile mai mari, din cauza spatiului mic, a trebuit să iasă în curte pentru a fi auzit de toată lumea.

Mitropolia a refuzat să binecuvînteze micul lăcaș pentru a fi recunoscut ca biserică tocmai pentru că Bistriceanu a refuzat orice fel de subordonare. Fiindcă oamenii continuau să se adune în grupuri mari cînd era duminică și solicitau ca preotul să țină slujbele cuvenite, lucrurile au continuat să se desfășoare în semilegalitate. Elena Soltuz, pensionară, ne declară: ***„Am fost și voi fi alături de preotul Gică, cum îi spunem noi. El merge la enoriașii bolnavi acasă, nu cere bani pentru nimic. Noi îi dăm cît putem pentru că vrem să contribuim la întreținerea bisericii“***.

După doi ani de căutări a unei solutii care să-l aducă în legalitate, „popa Gică“ a obtinut abia acum 7 luni autorizatia de a presta servicii religioase ca persoană fizică (nr. 5472 din 30.04.2001, emisă de Administratia Financiară Iași.) Astfel, de la începutul lunii mai, preotul Gheorghe Bistriceanu plătește impozit pe venit ca orice mic întreprinzător. În prezent, la mica biserică au loc lucrări de extindere pentru ca pe viitor măcar o parte dintre enoriașii care ascultă slujbele din curte să poată fi adăpostiți în ineditul lăcaș.

Parohul desemnat legal de către Protopopiatul Iași, preotul ***Victor Dornescu*** care păstorește la biserica „Sf. Mina“ declară că, în conformitate cu canoanele bisericești, activitatea părintelui Bistriceanu nu are binecuvîntarea mitropolitului, deci nu este recunoscută. ***„Eu văd că există o autorizație prin care, conform normelor de drept comun, el se află în deplină legalitate și nimeni nu-i poate opri pe enoriașii care l-au urmat, pentru că libertatea de expresie a convingerilor religioase este garantată constituțional. Nu vreau să depun reclamație împotriva activității sale semi-clandestine pentru că îl consider un răzvrătit care nu se mai află în ascultare față de biserica creștin-ortodoxă pe care a slujit-o aproape 40 de ani“***.

Preotul Dornescu ne mărturisește că nu consideră că i se face concurentă, ci că este vorba de un caz mai special în care misiunea preotească a devenit o mică afacere intrînd astfel mai degrabă în domeniul serviciilor comerciale. El mai speră că „popa Gică“ o să se îndrepte și îl invită să slujească împreună la biserica „Sf. Mina“. Popa Gică continuă să se considere însă un ***„misionar cu de la sine putere“*** și refuză să împartă harul bisericesc cu alt preot. **(Claudia ENEA)**

„Mai întîi am cumpărat o căsuță dărăpănată relativ în aceeași zonă și am făcut un mic paraclis autorizat de mitropolit datorită cererilor enoriașilor din zonă. Apoi m-am extins treptat cu ajutorul oamenilor“ - povestește părintele Bistriceanu

NORD'EST 100.4 FM RADIO

## PE SCURT

### Moarte suspectă a unui tînăr

Polițiștii au demarat o amplă anchetă pentru a stabili dacă un tînăr mort pe patul spitalului a fost sau nu victima unei agresiuni. Conform anchetei Poliției, ***Daniel Avătăjiței*** (21 ani) a băut sîmbătă seara la un bar de pe strada Sărăriei pînă în jurul orei 18, cînd a fost scos afară de patron. Supărat că nu-și poate continua petrecerea, tînărul a aruncat cu pietre în gemurile casei. Potrivit unor martori, se pare că mai mulți țigani l-ar luat apoi la bătaie, iar unul dintre ei l-ar fi lovit cu o bîtă de baseball în abdomen. Daniel Avătăjiței a fost transportat apoi la Spitalul de Urgențe, unde a decedat. Medicii au observat că tînărul suferea de pancreatită și sîmbătă seară băuse destul de mult. Urmează ca, în funcție de rezultatul necropsiei, să se stabilească cu exactitate care sînt cauzele morții lui Daniel Avătăjiței. Între timp, polițiștii îi audiază pe cei care acuzați că l-ar fi bătut, însă pînă ieri seară nu a fost emis nici un mandat de arestare. **(R.B.)**

### Ouă de pe piața liberă pentru orfani

Licitația pentru alimente de la Directia pentru Protecția Copilului (DPC) s-a terminat. După două luni de la începere, ultimul episod, al ouălor, a fost unul ratat. Două sute de milioane lei nu vor intra în contul unei singure firme, ci al mai multora. ***„S-a prezentat o singură firmă, Alimentara, dar a licitat 2.550 lei pentru un ou. Un astfel de preț e inacceptabil“***, a considerat ***Ioan Serbina***, secretarul CJ. În consecință, ouăle pentru orfani vor fi achiziționate de pe piața liberă: ***„Prețul pieței nu trebuie să-l depășească pe acela licitat de Alimentara“***, a mai adăugat Serbina. Planul de achiziții este valabil pînă la sfîrșitul anului, atît pentru ouă cît și pentru celelalte alimente necesare Centrelor de Plasament din județ. **(C.P.)**

### Vînzător de canabis, condamnat la trei ani de pușcărie

Pentru că a vrut să facă rost de bani vînzînd canabis, ***Ionuț Savin*** (20 ani) a fost condamnat la trei ani de închisoare. El a fost judecat sub acuzația de trafic de stupefiante. Potrivit rechizitoriului întocmit de procurori, Ionuț Savin trăia la un prieten de al lui, Eugen Mihai, în Centru. În vară, Savin a vrut să facă rost de bani. Pentru a-și atinge scopul, tînărul s-a întîlnit cu un tip pe nume Sebi, rămas neidentificat, de la care a cumpărat 250 grame canabis. Marfa a pus-o în pliclețe de 10 grame și a început să vîndă canabis amatorilor. Norocul i s-a spart însă pe 17 august cînd locuința a fost percheziționată de polițiști. În urma controlului, în bibliotecă s-au mai găsit trei pliculețe cu canabis. Inițial au fost arestați atît Ionuț Savin cît și gazda, Eugen Mihai. Ulterior, gazda a fost scosă de sub urmărire primind totuși o amendă administrativă de 10 milioane lei. În schimb, Ionuț Savin s-a ales cu o condamnare de trei ani închisoare pentru trafic de stupefiante. **(A. PLECAN)**

**Din arhiva „Monitorului“**

**_Vasile Astărăstoae_, președintele de astăzi al Colegiului Medicilor din Iași, a avut o viață foarte agitată în ultimii zece ani. În imaginea din stînga, realizată în 1992, tînărul Astărăstoae facea primii pași în politică. După eșecul cu Uniunea Forțelor de Dreapta, formațiune politică pe care o și vedea conducînd România, Astărăstoae s-a domolit și s-a așezat cumințel în fotoliul de șef al Colegiului Medicilor.**

# Ieșenii au pierdut bani din cauza înfrîngerii tricolorilor

■ **cei ce au pariat pe victoria Sloveniei au luat bani frumoși**

Dacă sîmbătă ați fi pariat 100.000 lei că România pierde meciul cu Slovenia ați fi cîștigat 680.000 lei. Iar dacă v-ați fi încumetat să scoateți din buzunar un milion de lei pe aceeași „carte“, atunci v-ați fi întors acasă cu nu mai puțin de 6,8 milioane de lei. Ziua de sîmbătă a fost una în care zeci de ieșeni au luat cu asalt casele de pariuri din Iași sperînd să cîștige „un ban cinstit“ din meciul tricolorilor. Dar puțini ieșeni și-au asumat riscul de a merge pe mîna slovenilor. Cei mai mulți clienți ai Agenției de pariuri „Horizont“ din Piața Unirii au mizat pe România, și au pierdut.

Prețul minim al unui tichet cu mai multe variante este de 20.000 lei. Cu cît riscurile asumate sînt mai mari și cîștigurile sînt pe măsură. Suma record care s-a cîștigat la agenția din Iași, deschisă de curînd, a fost de 12 milioane lei, cu un tichet în valoare de 23.000 lei. Odată ce intri în lumea jucătorilor, șansele ca să te desparți prea curînd de acestă activitate sunt destul de reduse. ***„Cei care calcă pragul agenției devin după o anumită perioadă clienți fideli“***, după cum a declarat o angajată a agenției.

Aici se poate paria pe echipe sau jucători din cele mai diverse sporturi, începînd de la fotbal și pînă la meciuri de baschet din NBA. Suma maximă care s-a pariat în agenția din Iași a fost de trei milioane lei. Sumele cele mai mari sînt pariate de studenții greci, care sînt și cei mai împătimiți jucători.

Agenția din Iași este o filială a agenției de pariuri din Cluj-Napoca, care este afiliată la o agenție din Slovacia unde se stabilește și cota meciurilor. Cîștigurile care depășesc 5 milioane de lei sunt impozitate cu o cotă de 10%, astfel un cîștig de 12 milioane a fost impozitat cu suma de 700 mii lei. **(Dan CONSTANTIN)**

# Dascălii protestează astăzi la București

Profesorii din învățămîntul preuniversitar, precum și universitarii, organizează astăzi la București un marș de protest, ocazie cu care vor cere din nou lefuri mai mari.

Dascălii au decis să protesteze pe 12 noiembrie întrucît Parlamentul va discuta în plen astăzi mult contestatul proiect de buget pentru anul 2002, de care se leagă principala lor nemulțumire. Așa cum sustine liderul de la Iași al Federației Sindicatelor Libere din Învățămînt (FSLI), ***Violeta Amariei***, revendicarea dascălilor din învățămîntul preuniversitar va fi mărirea bugetului pentru învățămînt de la procentul de 4% la 6% din PIB pentru anul viitor.

De asemenea, sindicaliștii din preuniversitar doresc tichete de masă și asteaptă o garanție legislativă că autoritățile locale vor aloca la timp banii pentru școli.

Oful universitarilor este legat tot de bani, contestînd vehement proiectul pentru salarizarea bugetarilor, prin care, sustin ei, sînt discriminați în raport cu cei care lucrează în alte sectoare bugetare și chiar față de colegii lor din preuniversitar și din cercetare.

De la Iasi vor participa la marșul de protest de astăzi liderii filialelor „Alma Mater“ de la toate cele cinci universități de stat. **(Mirela CORLĂȚAN)**

# Sute de tineri s-au lăsat devorați de publicitate

■ **Casa Sindicatelor a fost vineri noaptea arhiplină** ■ **pentru prima dată, la „Noaptea Devoratorilor de Publicitate“ au fost prezentate reclame românești** ■

Profesioniștii și pasionații reclamei și-au dat întîlnire la Iași pentru a șaptea oară. Sala Casei de Cultură a Sindicatelor a fost arhiplină. Au fost în total șase ore de reclame, pe durata a patru reprize.

Pentru prima dată la „Noaptea Devoratorilor de Publicitate“ au fost incluse și reclame românești (Tuborg, Evenimentul zilei, Connex, PRO FM, Ford Mondeo). Răbdarea spectatorilor a fost pusă la încercare de cel mai vechi clip publicitar iugoslav din 1926. Reclamele în care au apărut Bill Clinton și Mihail Gorbaciov au stîrnit rîsete în toată sala.

***„Oamenii au venit la spectacol pentru că majoritatea reclamelor sînt «de afară», pentru atmosferă și concursuri. Este un alt fel de spectacol decît cele clasice“***, a spus ***Gelu Năstac***, manager Ax LG, organizator în Moldova a Nopții Devoratorilor de Publicitate. Banii strînși din biletele de tombolă au fost investiți în carte. S-au reeditat „Amintiri din copilărie“ de Ion Creangă, iar scriitorul Vasile Popa Homiceanu a scos volumul de nuvele „Noaptea păsării de aur“.

***„Noi sponsorizăm încălzirea la Bojdeuca lui Creangă, unde am oferit căldura Vaillant HTC, în schimb Constantin Parascan (directorul bojdeucii) ne-a oferit căldura amintirilor, a locurilor copilăriei“***, a declarat ***Gheorghe Avram*** de la DAS, distribuitor autorizat Vaillant în România.

„Noaptea Devoratorilor“ este un loc predilect de întîlnire pentru cei fascinați de mirajul publicității. ***„Sînt un profesionist și vreau să mă perfecționez“***, a spus ***Florin Aursei***, anul III, Zootehnie. ***„Am venit să rîd de reclame și de oameni. E plin de snobi. Mă simt ca într-un cub, iar manipularea e masivă''***, a încheiat ironic ***Edi Șmegner***, student la Asistență socială în anul II. **(Eugen CORBAN)**


**Sucursala Județeană C.E.C. Iași**

Începînd cu data de **01 noiembrie 2001** oferă clientului său un nou produs bancar

**"DEPOZIT LA TERMEN cu rata fixă a dobînzii, capitalizată"**

Suma minimă pentru constituirea depozitului este de 500.000 lei.
Perioada de constituire este de 30 zile și 90 zile.
**Dobînda** este fixă pe întreaga perioadă de constituire și se acordă astfel:

**29% pentru depozit la 30 zile**
**30% pentru depozit la 90 zile**

Totodată, **C.E.C.** oferă clienților:
- credite cu dobîndă fluctuantă pentru procurarea de bunuri de folosință îndelungată;
- credite pentru I.M.M.-uri (agenți economici) - termen scurt, termen mediu, termen lung, pentru producție și investiții.

Relații la telefon 146106, int. 65, 27.



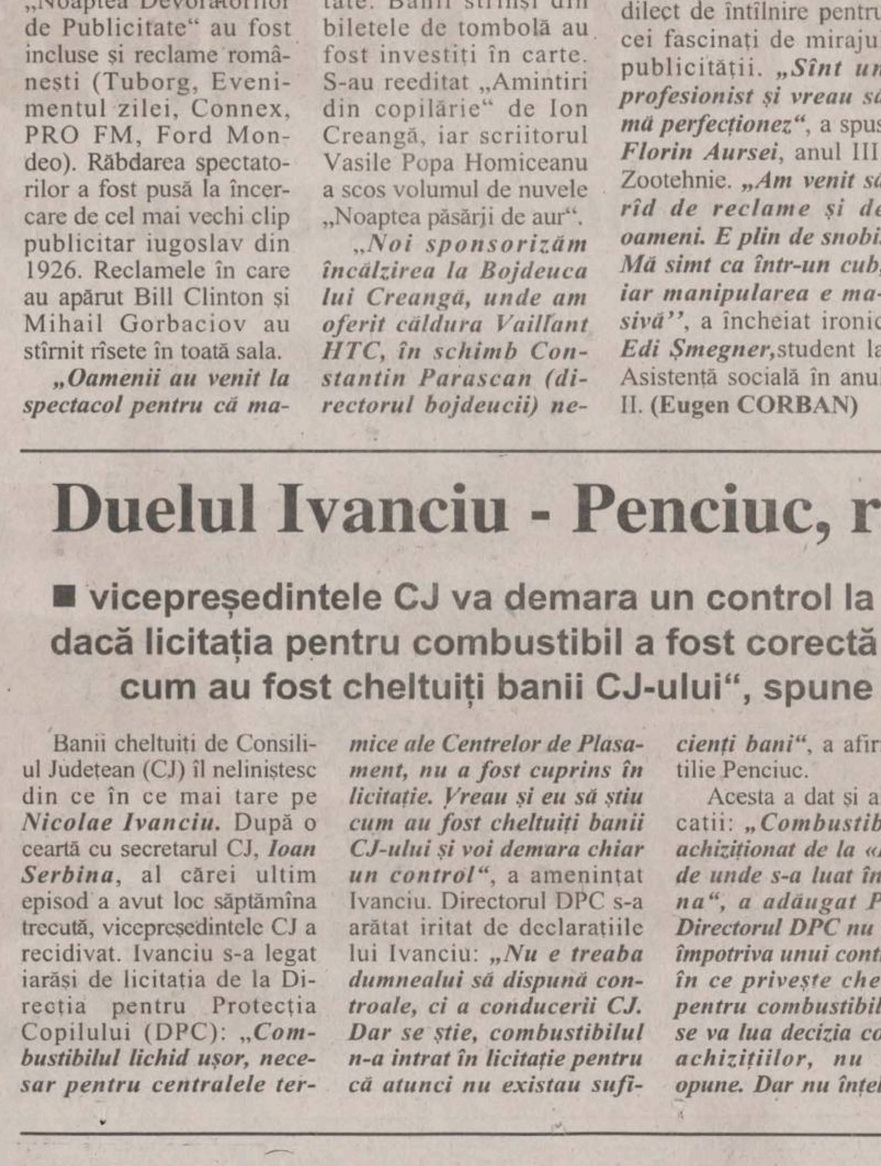



# Duelul Ivanciu - Penciuc, runda a doua

■ **vicepreședintele CJ va demara un control la DPC pentru a verifica dacă licitația pentru combustibil a fost corectă** ■ **„Vreau să știu și eu cum au fost cheltuiți banii CJ-ului“, spune Nicolae Ivanciu** ■

Banii cheltuiti de Consiliul Judetean (CJ) îl neliniștesc din ce în ce mai tare pe ***Nicolae Ivanciu.*** După o ceartă cu secretarul CJ, ***Ioan Serbina***, al cărei ultim episod a avut loc săptămîna trecută, vicepreședintele CJ a recidivat. Ivanciu s-a legat iarăși de licitația de la Direcția pentru Protecția Copilului (DPC): ***„Combustibilul lichid ușor, necesar pentru centralele termice ale Centrelor de Plasament, nu a fost cuprins în licitație. Vreau și eu să știu cum au fost cheltuiți banii CJ-ului și voi demara chiar un control“***, a amenințat Ivanciu. Directorul DPC s-a arătat iritat de declarațiile lui Ivanciu: ***„Nu e treaba dumnealui să dispună controale, ci a conducerii CJ. Dar se știe, combustibilul n-a intrat în licitație pentru că atunci nu existau suficienți bani“***, a afirmat Pintilie Penciuc.

Acesta a dat și alte explicatii: ***„Combustibilul s-a achiziționat de la «Petrom», de unde s-a luat întotdeauna“, a adăugat Penciuc. Directorul DPC nu este însă împotriva unui control al CJ în ce privește cheltuielile pentru combustibil: „Dacă se va lua decizia controlării achizițiilor, nu mă voi opune. Dar nu înțeleg de ce vicepreședintele Ivanciu face aceste declarații“***, a încheiat Penciuc.

Nicolae Ivanciu nu este la prima dispută cu directorul DPC. La începutul lunii septembrie, Ivanciu a făcut aluzii la faptul că Penciuc ar fi favorizat o firmă să cîștige licitația pentru pîine. Săptămîna trecută, aceleași acuze i-au fost aduse și lui Serbina. **(Cătălin PRISACARIU)**

# PE SCURT

## Firmele nu vor miliardele oferite de AJOFM

Cîteva zeci de miliarde din visteria Agenției Județene de Ocupare a Forței de Muncă (AJOFM) dau bătăi de cap directorului *Liviu Filipescu*. Banii sînt destinați creditelor cu dobîndă de 17,5% pentru firmele care angajează șomeri. Deși foarte avantajoase, creditele au puțină căutare printre întreprinzătorii locali. Din 37 miliarde lei alocate, numai 11 miliarde au și intrat în conturile unor firme. ***„Suma ne plasează în coada județelor Moldovei. La Botoșani s-au acordat 48 miliarde, la Neamț 42, la Suceava și Bacău cîte 21. Chiar și Vasluiul ne-a depășit cu cîteva sute de milioane“***, a afirmat Liviu Filipescu. În căutarea micilor întreprinzători care să beneficieze de credite, Filipescu a avut o întîlnire cu reperezentanții Prefecturii, ai sindicatelor și ai Băncii Comerciale Române (BCR), instituția care dă aprobarea finală. ***„Inițial s-au înscris 110 firme care au solicitat creditare, dar pînă acum nu au primit bani decît 18 dintre acestea. Foarte mulți mici întreprinzători nu mai vor să audă de credite, din cauza condițiilor impuse de bancă“***, a adăugat Filipescu. În cazul în care toată suma de 37 miliarde ar fi creditată, s-ar crea peste 700 locuri de muncă, ceea ce ar reduce șomajul ieșean cu 2,5%. **(Cătălin PRISACARIU)**

## Unii medici de familie își tratează după ureche pacienții

Oftalmologii ieșeni au în ultimul timp pacienți care ajung la ei în stare foarte gravă, deși afecțiunile sînt ușoare și se tratează simplu dacă sînt depistate la timp. ***„Îmi pare rău că trebuie să spun, dar sînt afecțiuni care nu pot fi tratate de medicii de familie. De exemplu, sînt diferite tipuri de conjunctivite care pot fi diagnosticate doar cu ajutorul aparaturii dintr-un cabinet oftalmologic. Am avut pacienți din mediul rural care au venit la noi după ce și-au pus în ochi, la recomandarea medicilor de acolo, soluții de antibiotice, lucru contraindicat“***, a explicat dr. *Irinel Zavate*, medic oftalmolog în Policlinica 1. Pentru a depista timpuriu orice boală a ochilor se recomandă consulturi periodice la medici specialiști. De exemplu, glaucomul poate fi tratat cu ușurință dacă este depistat la timp. ***„Pentru a nu se ajunge în situații grave se recomandă ca la 3 ani să fie făcut un prim consult oftalmologic. Persoanele peste 40 de ani ar trebui să vină anual la control iar diabeticii, de două ori pe an“***, a precizat dr. Mira Scînteie. **(C. DONOSE)**

# Trista poveste a părinților bătuți de propriii copii

■ mulți dintre bătrînii de la Centrul de Asistență „Sf. Constantin și Elena“ au trăit un coșmar înainte de a ajunge aici ■ Zavastia Agapie a venit la azil în urmă cu cinci ani ■ „M-am hotărît să plec după ce m-a bătut cu o mătură pînă m-a învinețit“, povestește bătrîna, în vîrstă de 77 de ani, referindu-se la fiul ei ■

**„Dar la ce-ai venit, mamă, la mine? Stai la azil că acasă n-ai la ce veni!“. Bătrîna plînge cînd își amintește cuvintele fiicei sale, care au făcut-o să înțeleagă că nu mai are ce căuta în satul ei. Faptul că nu mai poate merge niciodată acasă pare să o doară mai mult pe Zavastia Agapie decît amintirea bătăilor crunte primite de la propriul ei fiu, a nopților cînd de frica lui dormea în pădure și chiar mai mult decît ziua cînd a venit la azil.**

### „Mă bătea băiatul aproape de fiecare dată cînd se-mbăta“

*„Am îndurat treisprezece ani, dar n-am mai putut răbda. Mă bătea băiatul aproape de fiecare dată cînd se-mbăta“*, își amintește *Zavastia Agapie* (**foto**). Are 77 de ani și a ajuns la Centrul de Asistență și Îngrijire „Sf. Constantin și Elena“ Iași în urmă cu cinci ani. *„M-au ajutat cei de la primăria din sat să ajung aici. Li s-a făcut milă de mine cînd au văzut ce viață duc“*, mai spune bătrîna. Frămîntîndu-și mîinile și cu ochii în pămînt, femeia își deapănă povestea ca și cînd nu ar fi vorba despre viata ei: fără durere în glas, fără lacrimi, împăcată cu gîndul că așa i-a fost dat. Este din Costuleni și a crescut trei copii: un băiat și două fete. Soțul i-a murit acum 18 ani. Fetele s-au măritat, iar ea a rămas să trăiască în aceeași casă cu băiatul, *Costică*, cu nora și cei patru nepoți. *„Nevasta l-a părăsit la un moment dat pe fiul meu. Și-a luat copiii și a plecat la părinții ei pentru că feciorul meu era rău la băutură. El a rămas cu mine și cu bărbatul meu. Însă, în mine n-a tras pînă nu a murit taică'su, acu' 18 ani“*, povestește Zavastia.

Ca să nu-și deranjeze fiul, după ce i-a murit bărbatul, femeia și-a construit o căsută de chirpici lîngă casa cea mare. *„I-am lăsat lui casa. Am zis să stea singur. Eu sînt femeie bătrînă și n-am vrut să-i încurc viața. Dar, tot n-a fost bine“*, spune bătrîna.

### „Dormeam pe la oameni sau în pădure“

Prima dată, fiul a bătut-o la cîteva luni de la moartea tatălui. *„A venit beat acasă și vorbea încîlcit. A bătut la ușa căsuței mele să-mi ceară ceva. Eu nu înțelegeam ce vrea și a sărit la bătaie“*. De atunci, timp de 13 ani, fiul și-a bătut mama aproape de fiecare dată cînd se-mbăta. O învinețea cu pumnii, cu picioarele, cu coada măturii. Dar bătăile nu erau singurul chin al bătrînei. *„Iarna, intra în casă și-mi strica soba sau geamurile. Am înghețat luni întregi de frig din cauza lui. Și pensia de urmaș mi-o lua cînd putea. De frică, lăsam banii la oameni în sat“*, spune Zavastia. Tot la oamenii din sat se mai adăpostea bătrîna cînd fugea de-acasă de frica băiatului. *„Fata cea mică mă mai primea pe la ea, dar erau mulți în casă și nu prea aveam loc. Fata cea mare nu mă primea, că se temea și ea de băiat. Și așa am ajuns să dorm pe la oameni prin sat, sau în pădure cînd nu mai suportam bătăile“*.

### „Prefer să trăiesc printre străini decît să mă bată copilul pe care l-am crescut“

Zavastia a fugit de-acasă acum cinci ani. Li s-a făcut milă celor de la Primăria Costuleni și au ajutat-o să se interneze la căminul de bătrîni din Iași. *„La început nu prea am vrut să plec. Era greu să-mi las casa și munca de-o viață. M-am hotărît să plec după ce m-a bătut cu o mătură pînă m-a învinețit. Mi-am strîns cîteva lucruri într-o bocceluță și am plecat. Fără să mă uit în urmă. Prefer să trăiesc printre străini decît să mă bată copilul pe care l-am crescut, zi de zi“*. În cei cinci ani de cînd este la cămin, fiul a vizitat-o de două ori pe Zavastia. Ca să-i ceară bani. Iar acasă, în sat, a fost o singură dată. Și fata cea mare a întrebat-o: *„Dar la ce-ai venit, mamă, la mine? Stai la azil că acasă n-ai la ce veni!“. „Chiar că nu mai am la ce mă duce acasă. Fata cea mică a murit acum doi ani. Nu m-am dus la înmormîntare că eram bolnavă la pat. De fapt, eu nu mai am nimic. Trăiesc și voi muri printre străini. Am crescut trei copii, i-am iubit și i-am ajutat pe toți. Dar cînd am ajuns la greu nu m-au văzut. La ce să mă mai duc acasă?“*, se întreabă bătrîna plîngînd.

### Sînt mulți bătrîni bătuți de copii și mulți mor fără să-i mai vadă

Cazul Zavastiei Agapie nu este unic. *Eugenia Ciuciuanu*, de 83 de ani, din Iași, a ajuns la cămin tot din cauza bătăilor primite de la singurul copil al ei. *„N-am avut decît o fată. A fost asistentă și după ce a ieșit la pensie, au început scandalurile. Îmi cerea mereu bani. Eu plăteam întreținerea la apartament și tot nu era bine. Îmi cerea mereu bani, iar cînd nu aveam, mă bătea. Am suportat cîțiva ani bătăile, dar n-am mai rezistat. Acum cinci luni m-a bătut cu o șipcă pînă m-a învinețit toată. Atunci m-am hotărît să vin la cămin. Aici măcar știu că nu mă bate nimeni, chiar dacă sînt printre străini“*, povestește Eugenia. Femeia plînge de fiecare dată cînd își amintește bătăile primite de la fiică. *„A venit o dată să mă viziteze, dar nu m-a găsit. Nu mi-e dor de ea și nu vreau s-o mai văd pînoi muri“*, mai spune bătrîna.

Lista bătrînilor care se află în situația celor două femei, ar putea continua. Astfel de cazuri nu sînt neobișnuite la Centrul de Îngrijire și Asistență „Sf. Constantin și Elena“ Iași. ***„Sînt mulți bătrîni bătuți de copii și alungați de acasă. Ei nu pot face nimic chiar dacă pămîntul și casa sînt pe numele lor. Au pensii prea mici și sînt prea bolnavi ca să mai umble prin tribunale. Preferă să vină la noi ca să scape de coșmarul de acasă. Mulți mor fără să-și mai vadă copiii. Oricum, pentru ei este o binecuvîntare cînd scapă de bătăi“***, a spus ***Daniela Luchian***, directoarea Centrului. Pe băncile din curtea azilului cele două bătrîne privesc cu lacrimi în ochi poarta. Au privirea oamenilor care nu mai așteaptă pe nimeni și nimic de la viață. **(Simona RELEA)**

# Studenție în cîrje

■ „Cred că am reușit să fiu mai degrabă normal decît diferit“, spune Daniel Dumitriu, student la Informatică ■ nici el, nici Paul Frost, student la Istorie, nu pot lovi mingea cu piciorul, dar sînt pasionați de sport ■

**Chefuri, discoteci, viata de cămin sînt elementele principale cu care cei mai mulți dintre tineri identifică perioada studenției. În Iași există însă cîțiva studenți pentru care acestea sînt doar visuri. Sînt conștienți că nu vor ajunge ca ele să se transforme în realitate decît dacă s-ar naște încă o dată. Ursitoarele au fost zgîrcite cu ei și au venit pe această lume cu diferite handicapuri fizice. Au învățat să nu dispere din această cauză și să-și accepte soarta așa cum este. Se numără printre studenții cu cea mai bună frecvență la cursuri. Deși nu pot lovi o minge cu piciorul, sportul este principala lor pasiune.**

*„Înainte de a mă naște, mama a făcut un stop cardiac și din cauza lipsei de oxigen de atunci am această problemă. Altfel, eram un copil normal“*, își începe dîrz povestea ***Daniel Dumitriu***. Cu un simț al ironiei foarte dezvoltat, cu ochi inteligenți, Daniel pare un tînăr cît se poate de normal, dacă faci abstracție de problema pe care o are cu picioarele: parapareză spastică.

El este student în ultimul an la Universitatea „Al.I. Cuza“, la Informatică, una din cele mai curtate facultăți din Iași, și dorința de a învăța carte pare la el mai mult decît efortul de a-și compensa cumva handicapul. Pe holurile Corpului C al Universității, acolo unde are el cursuri, nu face cîțiva pași, încrucișîndu-și într-un mod ciudat picioarele, fără să fie salutat de cineva si asta pentru că, spune Daniel, *„problema e de exterior, nu de interior“: „Cred că am reușit să fiu mai degrabă normal decît diferit. Nu dau impresia că sînt diferit decît atunci cînd trebuie să mă deplasez“*, spune Daniel, încercînd parcă să se convingă și pe sine de asta. Deși suferă de aceeași boală, ***Paul-Romulus Frost*** (**foto**) este însă mult mai extravertit, handicapul afectîndu-i parcă mai mult viața, în ciuda eforturilor sale de a părea normal. Paul este student în anul III la Facultatea de Istorie-Geografie de la Universitatea „Mihail Kogălniceanu“ și dorința lui cea mai arzătoare este de a deveni profesor la o școală normală.

Paul a terminat Liceul „Emil Racoviță“, la specializarea Chimie-Biologie. Fiind pasionat însă de istorie și geografie, Paul s-a decis să urmeze facultatea la „Kogălniceanu“, mai ales că cei de acolo l-au sprijinit acordîndu-i o reducere de taxă de 50%.

*„La început, colegii au avut o atitudine de expectativă, apoi au început să-mi ceară cursuri. Au văzut că nu mușc și că le pot face față și m-au acceptat așa cum sînt“*, povestește Paul, care, așa cum confirmă decanul său, ***Gabriel Davidescu***, este unul dintre cei mai conștiincioși studenți. Aceasta este, se pare, o caracteristică comună a studenților cu handicap, Daniel Dumitriu numărîndu-se printre cei mai buni studenți din anul lui.

Chiar dacă a urmat un liceu cu un nivel de performanță nu tocmai de lăudat, Daniel a terminat al cincilea anul III și are bursă de merit la Informatică. Ca majoritatea colegilor lui, visează să-și exerseze profesia în străinătate, numai că, din nefericire, depinde de ceilalți.

În fiecare zi este adus la școală cu mașina de părinți sau de fratele său mai mare și niciodată nu a urcat Copoul pe jos. *„Poate doar dacă mă însor o să pot pleca în străinătate“*, spune ironic și cu o amărăciune bine ascunsă Daniel. Însă, pînă atunci, principalul său țel este să facă rost de o mașină cu funcții speciale, pe care să o poată conduce singur: *„Aș mai face rost de jumătate de viață dacă aș reuși“*, declară Daniel. Paul are o dorință ceva mai „lumească“.

El vrea o prietenă, una cu probleme însă, pentru că doar așa, crede el, poate exista o relație de durată: *„Acu' vreo doi ani am văzut, prin Centru, o fată care mi-a plăcut. Am încercat să o ajung, dar nu am reușit. Am dat cîteva zile anunț în ziar și, pînă la urmă, am găsit-o. Era însă mult mai mare decît mine, avea 30 de ani, și n-a mers“*, povestește Paul. Hobby-ul lor, paradoxal, este sportul.

Cele cîteva ocazii cu care a fost Daniel la București au fost meciurile Naționalei și „Gala Hagi“, iar Paul spune că va renunța chiar să meargă în această săptămînă la Balul Bobocilor pentru a vedea meciul cu Slovenia. **(Mirela CORLĂȚAN)**

# Femeia care și-a omorît vecina este predispusă la fapte antisociale

■ este de părere prof.dr Petru Boișteanu, directorul Spitalului de Psihiatrie „Socola“

*„Are o personalitate dizarmonică: e labilă emoțional, lipsindu-i sentimentele morale și fiind predispusă, prin structură, la comiterea de fapte antisociale, de la minciună pînă la crimă“*, așa a caracterizat-o pe ***Tatiana Țimboi*** prof.dr ***Petru Boișteanu***, directorul Spitalului Universitar de Psihiatrie „Socola“ din Iași. Acum mai bine de o săptămînă, într-o garsonieră din spatele Complexului comercial din Podu de Piatră, pe la ora 18, Tatiana Țimboi a înscenat nu numai o crimă, dar și propria vătămare. Femeia și-a ucis vecina de 78 de ani, iar cînd a realizat gravitatea faptei, a luat cioburile unei vaze și s-a tăiat pe burtă. În timpul audierilor, autoarea crimei a declarat că a fost atacată de doi bărbați care au încercat să întrețină cu ea raporturi sexuale. *„Aceste persoane au capacitatea de a premedita fapta sau, în momentul în care au comis-o, dintr-o pornire strict instinctiv-emoțională, au capacitatea de a găsi circumstanțe sau chiar de a regiza modul de acțiune. Implicarea altor persoane reprezintă una din caracteristicile comportamentului lor“*, ne-a mai spus dr. Petru Boișteanu. În general, spun medicii, persoanele capabile de asemenea fapte posedă un intelect de limită, au o educație precară și nu-și pot controla pornirile instinctuale. *„Comportamentul lor este agravat în cele mai multe cazuri de consumul de alcool. Asemenea persoane sînt explozive, fac gesturi sau au un limbaj violent, și abia după aceea realizează consecințele faptelor lor“*, a adăugat dr. Boișteanu.

Persoanele din categoria Tatianei Țimboi sînt foarte influențate de mediul social. Într-un mediu pozitiv, ele încep să-și mai reducă din violență și să se acomodeze. La polul opus (mediu social negativ) se agravează trăsăturile negative. Astfel de persoane „au darul“ de a-și impresiona anturajul, trezind sentimente de milă și compătimire. „De obicei, din această categorie se recrutează toți viitorii infractori. Procentul de reeducare este 0%“, a încheiat directorul Spitalului „Socola“.

În momentul de față, Tatiana Țimboi se află în arestul Poliției. Pe numele ei, procurorul criminalist Mihaela Hitruc a emis un mandat de arestare preventivă de 30 de zile pentru comiterea infracțiunii de omor calificat. **(Iuliana ȘUȘNEA)**

# Zbor cu un covor de la etajul III

Un bărbat a scăpat cu viață după ce a căzut de la etajul trei și ar fi ajuns singur la spital dacă familia nu ar fi chemat Salvarea.

***Toni Lungu*** (34 ani), din Iași, cartierul Ciurchi, a căzut sîmbătă după-amiază de la balcon în timp ce încerca să pună un covor la uscat. ***„Nu reușeam să așez bine covorul și m-am întins mai mult peste balcon. Și am căzut cu tot cu covor. Norocul meu au fost sîrmele pentru uscatul rufelor ale vecinilor. M-am încîlcit în ele și căderea a fost atenuată“***, a povestit Toni Lungu. Familia a chemat imediat Ambulanța, chiar dacă Toni Lungu s-a ridicat de pe pămînt și a spus că poate ajunge și singur la spital.

El a fost internat la „Neurochirurgie“ cu diagnosticul ***„contuzie cerebrală minoră, fractură temporală stîngă cu hematom extradural“***.

În urma îngrijirilor primite, starea lui s-a ameliorat, iar bărbatul speră să fie externat cît mai repede. ***„A fost o căzătură ca în filme și s-a terminat și cu bine“***, a mai spus Toni Lungu. **(S.R.)**

# Studenții politehniști vor primi mîine bursele

Dacă pentru studenții de la „Cuza“ bursele pentru acest semestru vor fi un „dar“ de Crăciun, fiind preconizate abia pentru luna decembrie, politehniștii le vor primi peste cîteva zile. La Universitatea Tehnică „Gheorghe Asachi“ (UTI), toate categoriile de burse, cu excepția celei sociale, se vor distribui mîine, 13 octombrie. Bursa de studiu de la UTI va fi între 700.000 de lei și un milion, bursa de merit, între un milion și 1,7 milioane. Studenții cu media zece și performanțe deosebite în cercetare vor primi o sumă aproape echivalentă cu salariul unui preparator, adică două milioane de lei. 30% din bursele de la UTI vor fi acordate pe criterii sociale, cuantumul stabilit pentru această categorie fiind de 750.000 de lei. Pentru că la „Cuza“ încă se mai depun dosare sociale, studenții de la această universitate vor primi bursele cel devreme la începutul lunii decembrie. **(M.C.)**

SUPER TOMBOLA ANULUI!

10 NOIEMBRIE - 30 DECEMBRIE 2001

MARELE PREMIU
DAEWOO
Nubira II
100 DE ALTE PREMII
ÎN VALOARE DE 200.000.000 LEI!
Hala centrală
Cumperi de plăcere!

# Firmele locale nu s-au înghesuit să cumpere utilaje cu banii statului

## ■ din Regiunea Nord Est au solicitat finanțare doar 255 de societăți

Sîmbătă a fost ultima zi în care agenții economici din județ au putut solicita finanțarea de către stat a jumătate din valoarea utilajelor și echipamentelor achiziționate. Dosarele pentru aprobarea finanțării trebuiau depuse la sediul Agenției de Dezvoltare a Regiunii Nord-Est (ADRNE) din Piatra-Neamț. ***„În total am primit 255 de dosare. Nu am avut timp să facem o centralizare exactă. De departe, cele mai multe solicitări au fost din Suceava, după care au urmat județele Neamț, Bacău, Iași, Vaslui și Botoșani“***, ne-a spus ***Gheorghe Harja***, șeful departamentului „Zone Defavorizate“ din cadrul ADRNE.

S-au putut înscrie în cursa pentru obținerea banilor doar firme cu capital privat integral românesc ce doresc să investească în cele șase județe. Firmele trebuie să aibă o contribuție financiară de minimum 50% din costul mașinilor și utilajelor pe care doresc să le achiziționeze. Suma totală disponibilă este de 285 miliarde lei, fiecărui proiect urmînd să-i fie alocată o sumă între 0,5 și 5 miliarde lei. Acest program de finanțare este întins pe trei ani. Pentru acest an, suma este de 42 miliarde lei, pentru 2002, de 182 miliarde, iar pentru 2003, de 61 miliarde lei. ***„Cei care au depus dosarele vor ști dacă au obținut sau nu finanțarea în aproximativ o lună. Cu cei care vor cîștiga, pentru suma de 42 miliarde lei, disponibilă în acest an, trebuie să încheiem contractele pînă la sfîrșitul anului. Primii bani vor fi plătiți furnizorilor abia în luna februarie a anului următor. Fiind vorba de bani publici, vor trebui organizate licitații pentru achiziții, anunțuri în presă, ceea ce durează destul de mult“***, a afirmat Harja. **(C. PAVEL)**

# Prefectul vrea ca ieșenii să cumpere „Antibiotice“

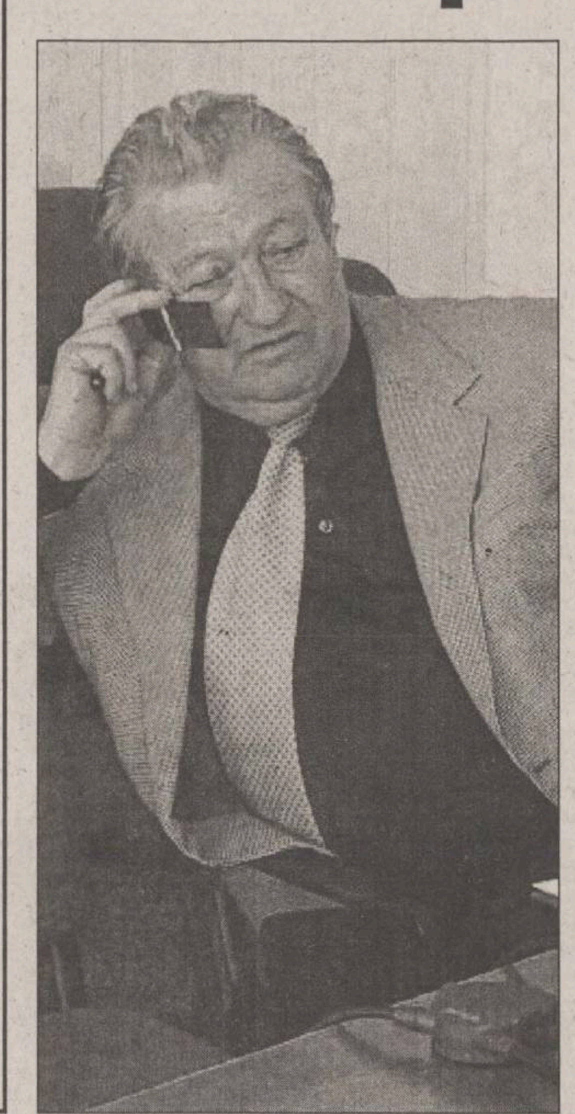

## ■ „Măcar 10% din pachetul scos la vînzare, dacă nu vor fi bani pentru mai mult“, spune Rusu Banu

Un grup de oameni de afaceri din Iași, împreună cu cîteva personalități din lumea medicală, va participa la privatizarea „Antibiotice“.

***„După cum știți, săptămîna trecută a avut loc o masă rotundă pe tema privatizării fabricii de medicamente. În urma acestor discuții și-au arătat disponibilitatea pentru a investi în «Antibiotice» atît afaceriști, cît și personalități din domeniul medical. Dintre oamenii de afaceri s-au arătat dispuși să participe cu bani reprezentanții firmelor: «Conex», «Kosarom», «Tehnoton», Fabrica de Ulei «Unirea», «Ceramica», «Pieta», «Radix» și «Tester». Dintre personalitățile medicale pot să îi numesc pînă acum pe doctorii: Marin Burlea, directorul Spitalului de Copii «Sfînta Maria», Vasile Costinescu, directorul Spitalului «Sf. Spiridon», Traian Mihăescu, directorul Spitalului de Pneumoftiziologie, precum și doctorul Gheorghe Balan, de la Clinica de Gastroenterologie“***, a spus prefectul ***Corneliu Rusu Banu*** **(foto)**. Prefectul a spus că se interesează foarte multă lume de cea mai profitabilă firmă din Iași și ***„ar fi nelalocul ei ca ieșenii să nu participe la privatizare. Eu nu îmi fac iluzii că vom putea strînge bani pentru cumpărarea întregului pachet de acțiuni scos la vînzare, dar măcar 10% din cele 53% dintre acțiunile scoase la privatizare. Eu aștept oferte de la toate personalitățile orașului“***. Rusu Banu a precizat că, în perioada 12-17 noiembrie, va convoca încă o întînlire la care va chema și farmaciștii. ***„Atunci aș vrea să-mi fac o imagine clară dacă se poate asupra sumei cu care poate veni fiecare“***, a adăugat prefectul.

### Termenul de depunere a dosarelor ar urma să fie amînat cu două luni

O altă precizare foarte importantă este și faptul că termenul de privatizare a fabricii de medicamente va fi prelungit cu două luni. ***„Eu l-am invitat pe domnul Lucian Goj, directorul direcției de privatizare prin consultanți străini la Iași. Printre altele a vizitat și «Antibiotice» și mi-a spus textual - este o fabrică foarte profitabilă și nu ar trebui să o scăpați din mînă. Între timp am aflat că, în mod sigur, termenul de privatizare al fabricii va fi prelungit cu două luni“***, a încheiat prefectul. **(Ana PRODAN)**

NORD'EST 100.4 FM RADIO

## PE SCURT

### Profit de 6,9 miliarde de lei pentru „International Leasing“

„International Leasing“ SA a înregistrat în primele nouă luni un profit de 6,2 miliarde de lei, la o cifră de afaceri de 69 miliarde de lei. Pînă la sfîrșitul lunii septembrie firma a încheiat 450 de contrcate, pînă la sfîrșitul anului numărul acestora fiind preconizat să ajungă la 630. Valoarea totală a contractelor, pe primele 9 luni, era de 3,5 milioane de dolari. În luna septembrie, „International Leasing“ SA a inaugurat o filială în Iași, ce oferă finanțarea contractelor de leasing în zona Moldovei. **(C. P.)**

### Negocierile comerciale globale au început în Qatar

Miniștrii din peste 140 de state au început, vineri, o reuniune de cinci zile în Qatar, care are ca obiectiv lansarea unei noi runde de negocieri comerciale globale, ce ar putea aduce beneficii imense economiei mondiale. Deși au existat temeri privind securitatea participanților la Conferința Ministerială, în urma atacurilor survenite la 11 septembrie în SUA, Organizația Mondială a Comerțului (OMC) s-a reunit pentru a încerca să obțină acordul tuturor participanților pentru negocierile oficiale care vor începe la începutul anului viitor. Analiștii se așteaptă ca reuniunea, prima de la eșecul precedentei conferințe din Seattle (1999), să fie dominată de disparitățile dintre statele bogate și cele sărace.

# UE sprijină investițiile IMM-urilor cu opt milioane de euro

Ministerul Dezvoltării și Prognozei (MDP) și Delegația Comisiei Europene în România vor lansa o nouă licitație deschisă pentru proiecte, în cadrul programului Phare 2000-coeziune economică și socială, destinată facilitării accesului microintreprinderilor și întreprindrerilor mici si mijlocii (IMM) la obținerea finanțărilor pentru investiții, informează MDP. Cu un buget de 8,1 milioane euro, programul ***„Linie de credit pentru IMM“*** constă în acordarea de credite, cu o durată de trei pînă la șase ani și o perioadă de grație de pînă la un an, care vor fi administrate de către o bancă comercială înregistrată în România.

Băncile comerciale interesate să participe la licitație pot înainta ofertele la Ministerul Dezvoltării și Prognozei pâna la 10 ianuarie 2002. Banca selectată trebuie să fie operațională în Regiunile de Dezvoltare Nord-Est, Sud-Vest, Sud-Muntenia și Nord-Vest.

Prin intermediul acestui program pot fi finanțate proiecte de investiții ale micro-întreprinderilor si întreprinderilor mici si mijlocii din fonduri Phare, cu cofinanțare de 50% din partea băncii care va fi selectată. După alegerea băncilor, IMM vor beneficia de credite destinate investițiilor, 25% din valoarea creditelor contractate reprezintînd granturi și 75% sume rambursabile.

Programul Phare 2000 - Coeziune economică și socială are alocat un buget total de 113 milioane euro, din care 88 milioane euro din partea Comisiei Europene și 25 milioane euro finanțare din partea Guvernului României, principala componentă a acestui program fiind reprezentată de componenta investiții. ■

# Planuri pentru construirea unui centru expozițional

În Iași s-ar putea construi un centru expozițional. Acesta ar urma să fie amplasat în spatele Tipografiei „Dosoftei“.

***„Clădirea care este posibil să devină suportul viitorului centru expozițional aparține în prezent de Ministerul Transporturilor. Abia m-am întors de la București, unde am încercat să obțin transferul acesteia în patrimoniul Consiliului Județean. Încă nu s-a reușit definitivarea transferului, dar discuțiile continuă. Dacă se va realiza, clădirea ar putea ajunge la patru etaje. Noi am mai avut un proiect privind înființarea unui centru de afaceri, dar a eșuat întrucît terenul pe care urma să fie amplasat a fost atribuit foștilor proprietari“***, ne-a spus ***Mircea Grigorovschi***, director tehnic în cadrul Consiliului Județean Iași. În construcția viitorului centru nu vor fi implicați bani publici. ***„Soluția este un parteneriat public-privat, în care noi să venim cu clădirea și terenul, iar comunitatea de afaceri locală cu banii necesari pentru restul construcției. Deja au fost inițiate primele contacte, în această vară, la Primărie, cînd s-au întîlnit reprezentanții oamenilor de afaceri din județ cu autoritățile locale“***, a afirmat ***Tiberiu Brăilean***, consilierul președintelui Consiliului Județean (CJ) Iași. Dacă va fi aprobat transferul respectivei clădiri în proprietatea CJ Iași, se speră ca lucrurile să nu se împotmolească cînd va fi vorba de construcția efectivă a centrului expozițional. ***„Fără îndoială că un asemenea proiect va costa destul de mulți bani. Nivelul afacerilor din zonă nu este foarte ridicat, dar nici prea scăzut. Cred că sînt șanse pentru ca investiția într-un centru expozițional să fie recuperată într-un timp acceptabil“***, a spus Brăilean. **(C. PAVEL)**

ia-ți centrală TERMICĂ ...și bagă iarna în călduri
Girexim UNIVERSAL te învață...
...să o cumperi cu țârâita!
...să economisesti energie!
...să nu te coste o avere!
...să nu se lase cu urmări!
...si să te țină mult!
prin magazinele Girexim din Iasi, bd.Independenței bl.D1.parter; str. Gavril Muzicescu nr.6 parter; Centrul Iulius Mall, tel: 111257, 215981; 278060 int.631

# Tîrgul de mașini e plin de vechituri

| Marca | Anul fabricației | Preț |
|---|---|---|
| Opel Vectra | 1997 | 16.000 DM |
| Opel Vectra | 1993 | 8.850 DM |
| Alfa Romeo | 1991 | 62 milioane lei |
| Audi A6 | 1998 | 28.500 DM |
| Ford Mondeo | 1995 | 12.500 DM |
| Audi A4 | 1996 | 9.200 USD |
| Renault Megane | 1996 | 13.500 DM |
| Opel Astra | 1995 | 8.700 DM |
| Opel Tigra | 1995 | 12500 DM |
| Dacia | 1975 | 13,8 milioane lei |
| Dacia 1300 | 1975 | 7,2 mil. lei |
| Dacia 1310 | 1981 | 8 mil. lei |
| Dacia 1310 | 1987 | 23,7 mil. lei |
| Dacia 1310 | 1991 | 26 mil. lei |
| Dacia 1410 | 1995 | 37 mil. lei |
| Dacia Break | 1998 | 62 mil. lei |
| Dacia Nova | 1999 | 80 mil. lei |

La tîrgul de mașini de lîngă Hipodrom, în jur de 100 de masini își așteptau ieri-dimineață cumpărătorii. Autoturismele Dacia și Opel puteau fi văzute cel mai des. Pe lîngă acestea, se puteau întîlni și „reprezentante“ ale firmelor Volkswagen, Ford, Renault, Mitshubishi, și chiar Nissan. „Vedeta“ tîrgului a fost un Audi A6 din 1998, cu toate dotările și cu tapițerie din piele, pentru care se cerea 28.500 de mărci germane.

Într-o atmosferă dominată de vînzătorii de semințe, potențialii clienți cîntăreau din priviri fiecare mașină. Însă puțini se apropiau să ceară detalii de la posesorii autoturismelor. Îndrăzneții se puteau urca la volan, și chiar să încerce mașina. Cei care doreau totuși să cumpere se tîrguiau pentru fiecare ciupitură a vopselei de pe caroserie. Deși multe mașini arătau foarte bine în exterior, surprizele începeau în momentul cînd era deschisă capota: ***„Nu mai am încredere în talcioc. Vin, văd mașina, e frumoasă, iar cum deschid capota, diferență de la cer la pămînt“***, ne-a spus un vizitator al tîrgului. Neîncrederea era dată și de faptul că multe mașini expuse nu erau înmatriculate, existînd suspiciunea că unele din ele sînt furate.

Prețurile la toate autoturismele variau în funcție de anul de fabricație, consum, capacitate cilindrică, numărul de kilometri, caroserie și starea de ansamblu. În marea lor majoritate sunt negociabile. Cel mai mic preț, de aproximativ 7,2 milioane lei, era al unei Dacii 1300 din 1975, care, potrivit spuselor vînzătorului, „funcționează ireproșabil“. La aceași marcă, cel mai mare preț, de 120 milioane lei, era cerut pentru o Dacia Diesel din 1998, cu motor Peugeot, care consumă 5 litri la 100 de kilometri. La automobilele Opel, prețurile erau în general asemănătoare, în jur de 8.000-9.000 de mărci germane, putînd ajunge și peste 10.000.

La aceste prețuri, dotările sînt pe măsură: aer condiționat, dublu airbarg, trapă electrică, servodirecție, cutie de viteze automată, faruri electrice. **(Ovidiu OSTAFI)**

## Centrala Porțile de Fier II va fi modernizată cu 125 de milioane de dolari

Societatea Hidroelectica și compania austriaco-elvețiană VA Tech Hydro au semnat un contract pentru efectuarea reparației capitale și modernizarea centralei hidroelectrice Porțile de Fier II, informează VA Tech. Lucrările prevăzute în contract constau în înlocuirea, retehnologizarea și modernizarea echipamentelor și instalațiilor hidroenergetice, a sistemelor de reglaj, protecție, automatizare și a tuturor instalațiilor centralei.

La acest proiect vor participa și firmele românești Uzina de Construcții Mecanice Reșița, Energomontaj București și Electroputere Craiova. În valoare de aproximativ 125 de milioane de dolari, lucrările vor începe pînă la sfîrșitul anului 2001 și se vor finaliza în 2010. Finanțarea acestora va fi asigurată prin exportul de energie electrică realizat de grupurile centralei. ■

## Curs calculat de BNR, 9.11.2001

31.204 lei/dolar
14.208 lei/marca
27.789 lei/EURO

Monitorul
Ziarul care stă de vorbă cu oamenii
vă oferă
indaco
Computers & Networking Software Developer
Lege Start
SERVICIU GRATUIT
de acces online la cea mai mare bază de date legislative din România
www.indaco.ro
Parola de azi: Q46L3F36

## AGENDA BANCARĂ

RoBank
Banca unde contezi
Sucursala Iași, str. A. Panu, nr. 26.
World Trade Center, mezanin 2
Telefon: 278237, fax: 278600

Dobînzi la depozite

| | 1 lună | 3 luni | 6 luni | 12 luni |
|---|---|---|---|---|
| .. LEI | 32.00% | 33.00% | 34.00% | 35.00% |
| .. USD | 4,25% | 4,50% | 4,75% | 4,75% |
| .. EURO, DEM | 4,00% | 4,25% | 4,25% | 4,50% |

Pentru persoanele fizice comisionul este zero, iar dobînda este constantă pe toată perioada depozitului.

Curaj, ambiție și viziune!
Creditul CAPA
• cu valori între 500 și 10 000 USD;
• termen de rambursare max. 12 luni;
• timp de obținere credit max. 20 zile;
• garanții flexibile
CAPA credite
Str. V. Alecsandri nr. 6, tel/fax: 032 / 214 084, 276 159
Spiritul afacerii de succes

BANCA ROMÂNĂ PENTRU DEZVOLTARE
GROUPE SOCIETE GENERALE
STEJAR UN PROGRAM FINANCIAR PERSONAL
Pentru următorii 5 ani - sau 1.825 de zile - aveți planuri sigure pentru familia dumneavoastră! Doi experți financiari - B.R.D. - Groupe Societé Generale și Societatea de Asigurări Commercial Union Asigurări de Viață - vă ajută să le faceți.
Prin noua asigurare de viață "Stejar", beneficiați de avantajele unui produs de economisire și de asigurare, în același timp.
Aveți posibilitatea să vă planificați economiile pe termen mediu sau lung după un program pe care îl puteți modela așa cum vă convine.
Pentru informații suplimentare, vă așteptăm la oricare din unitățile Băncii Române pentru Dezvoltare - Groupe Societé Generale.
Cu siguranța viața e frumoasa!

EUROM BANK
Sucursala Iași, Bdul Copou nr. 5
Tel. 032/277905; Fax 032/277907
La dispoziția dumneavoastră:
* Depozite cu dobînzi atractive * Credite și linii de credite *
* Încasări și plăți în numerar * Emiteri și confirmări de acreditive *
* Emiteri și remiteri de cecuri * Consultanță financiar-bancară și de afaceri * Scontarea efectelor de comerț * Transferuri de fonduri *
Derulați afacerile prin noi și vom cîștiga împreună !

EDITORIAL

## Dividendul digital la Ion Iliescu

### La Viena, Iliescu a relansat teza „occidentului exploatator“

Recent, la Viena, a avut loc o conferință pe tema convergenței economice în lume. Convergența se referă la apropierea (sau depărtarea) produsului intern brut, adică a bogăției, pe cap de locuitor, între țările lumii. Este un subiect care a devenit brusc interesant din punct de vedere politic, în urma valului de demonstrații împotriva globalizării care au marcat, fără excepție, în ultimii ani, toate întrunirile politice desemnate ca promovînd globalizarea.

La conferința de la Viena au participat cele mai importante minți ale momentului în economia dezvoltării.

Modelele teoretice și statistice folosite pentru studierea convergenței/divergenței au fost, desigur, printre subiectele principale ale dezbaterii.

Una dintre concluziile conferinței a fost că modelul statistic folosit de militanții anti-globaliare pentru a demonstra că „discrepanța între bogați și săraci este în creștere“, deci capitalismul și globalizarea sînt fenomene negative, conține vicii de fond, vicii peste care militanții sînt mai mult decît dispuși să treacă, pentru că le servesc excelent interesele.

Pe scurt și simplificînd, lucrurile stau în felul următor. Se calculează produsul pe cap de locuitor în dolari pentru fiecare țară din lume. Dolarii sînt „reali“, adică exprimă puterea relativă de cumpărare a diverselor venituri, obținute în diverse țări (un dolar poate să însemne mai multă făină în Kenya decît în Germania). Se face o medie a acestor valori, rezultatul fiind o medie a produsului pe cap de locuitor în lume. Apoi se calculează depărtarea față de această medie a PIB-urilor din statele lumii. Această depărtare (dispersie) se observă că în timp a crescut. De unde concluzia că globalizarea este un fenomen dăunător, îmbogățind pe „unii“ pe seama „altora“. Acest procedeu are însă un viciu de fond: pune semnul egal între China și Kiribati, de pildă, între peste 1 miliard de oameni și cîteva sute de mii. Dacă în ecuație sînt introduse populațiile statelor lumii, adică în stabilirea mediei mondiale se ia în calcul și ponderea populației fiecărei țări în populația lumii, rezultatul se întoarce pe dos: dacă India și China cresc, atunci lumea, în general, converge, discrepanța medie între bogați și săraci reducîndu-se constant.

O altă concluzie este că, indiferent ce se întîmplă cu „dispersia“ veniturilor, cu greu se poate demonstra că globalizarea îi sărăcește pe cei din partea inferioară a clasamentului: în cel mai rău caz, săracii rămîn, în termeni absoluți, la fel de săraci. Cu toate acestea, există dovezi că de fapt nivelul minim al sărăciei crește, în mod absolut, dacă nu și relativ.

Desigur, deconspirarea trucului statistic banal folosit de unii militanți anti-globalizare nu rezolvă secretele creșterii și convergenței, pe care nici o teorie economică nu reușește să le explice în mod satisfăcător.

Ce este foarte clar însă este că dacă nu există argumente teoretice sau empirice copleșitoare cum că globalizarea conduce automat sau „legic“ la convergență, argumentele contrare, că globalizarea sărăcește, nu sînt nici pe departe (măcar la fel de) solid fundamentate, fiind uneori de-a dreptul indecente din punct de vedere logic, după cum am văzut.

Această rezervă nu este însă împărtășită și de șeful statului român, Ion Iliescu, care are certitudinile sale.

Tema sa favorită printre „problemele globale“ a rămas „reducerea discrepanțelor economice și sociale“ dintre țările bogate și cele sărace.

Președintele român nu s-a putut abține de la a dezvolta această temă, puternic ideologizată, puternic îndatorată teoriilor dependenței de sorginte neomarxistă, de la tribuna Adunării Generale a ONU, unde a ținut, sîmbătă, un discurs.

Reducerea decalajelor este „cea mai mare sfidare a lumii contemporane“, a hotărît Iliescu, în baza unor dovezi doar de el știute, cîteva momente după ce vorbise de cealaltă „cea mai mare“ sfidare: terorismul.

Alături de clișeele specifice, Iliescu s-a apucat să teoretizeze legătura dintre noile tehnologii și globalizare. Astfel am aflat că „ascensiunea noii economii nu prea a ținut seama de imperativele globalizării. Ea apare în ochii multora drept egoistă și închistată.“ Cel puțin asupra faptului că fără „noua economie“ globalizarea nu ar fi fost posibilă există un consens de la care Ion Iliescu pare să fie singura excepție.

Nu putea să nu urmeze teza „occidentului exploatator“: are loc „amplificarea unui permanent și vizibil flux de subvenții dinspre națiunile mai sărace spre cele bogate“, prin adîncirea „exodului de creiere“, clasica temă de lamentare a guvernelor incompetente. România deci subvenționează cu creiere America, și asta se întîmplă pentru că în mod ocult occidentul folosește globalizarea numai în folosul său. Nu guvernele de la București sînt vinovate pentru că nu au făcut reformele care să creeze creștere și oportunități creierelor noastre, ci globalizarea. Nu noi sîntem responsabili, ei, capitaliștii, sînt de vină.

Finalul a fost „istoric“, ca din sufletul lumii a treia în anii '70: „ce-ar fi să ne gîndim la un angajament contractual similar (cu transferurile de jucători de fotbal între cluburile din Europa !?), spre exmplu, între «Clubul» Universității Politehnice X și «Clubul» Microsoft?”. După el, Iliescu ar băga de la centru un contract pe gît Microsoft, dacă nu ar naționaliza puțin compania americană, care e mai bine să nu își mute cartierul general în România.

Prin astfel de „contracte“, presupunînd transferuri de la bogați la săraci, ar trebui să se dezvolte România, beneficiind de „dividendul digital“, și nu prin propriile politici.

**Sorin MOISĂ**

UNGHIUL DE TRAGERE

## Mareșalul Hagi

Val CONDURACHE

Pentru mine, fotbalul este cu mult mai mult decît un sport, un hobby, o pasiune. Am copilărit lîngă stadionul din Copou. Ani de-a rîndul, nu am scăpat nici o partidă a Politehnicii. În adolescență jucam fotbal de cinci-șase ori pe săptămînă, cîte două-trei ore, îmi ajungea timpul să citesc două sute de pagini pe zi, în afară de orele de studiu. Acum nu reușesc să înțeleg cum de încăpeau toate astea într-o singură zi.

Pentru mine și pentru bățieții din cartier fotbalul era o aventură comparabilă cu escaladarea vîrfului cel mai înalt de pe lume: aveam același sentiment de libertate și abandon. Nu am avut nici o clipă senzația că repet același joc, că sînt scris în același scenariu, că driblingul, pasa ori șutul se repetă la fel din neputința ființei mele de a ieși din algoritmul în care-a fost scrisă. Probabil că nu putem ieși din cercul în care am fost desenați, altfel nu se explică faptul că un jucător poate fi observat pe casetă, i se poate citi jocul pe care-l va face și i se poate afla un antidot. Cu toate acestea, nicăieri nu m-am simțit mai liber decît pe terenul de fotbal, unde simțeam că pot să alerg ca un cal sălbatec, nestăpînit. Nepedepsit. Cred că nu sînt singurul care trăiește cu sentimentul acesta. Cred că sîntem foarte mulți care am investit în fotbal nu doar un orgoliu de chibiț, nu doar un patriotism local sau național, ci o dragoste uriașă de viață. Iar a pierde, în aceste condiții, nu înseamnă a suferi o înfrîngere oarecare, asupra căreia îți poți lua revanșa, ci a trece pe lîngă o clipă importantă a vieții fără să lași vreun semn. Și cînd am jucat, și cînd am fost spectator, nu am putut rămîne indiferent la cheltuiala sufletească. Cînd pierzi în fotbal, te scufunzi în suferință și în uitare cel puțin o zi. Pariul în sine cu o biată partidă de fotbal pare de-a dreptul idiot, dar el conține, de fapt, un mod de a pune la amanet o speranță și o iluzie. Acesta este motivul pentru care fotbalul este atît de popular în lume: el ridică și năruie speranțe care au de a face cu fotbalul și speranțe care nu au de a face cu fotbalul.

Pentru echipa națională s-a încheiat, în anul 2000, epoca Hagi, cea mai fertilă din istoria echipei noastre. Din 2001, Hagi a dorit să scrie o nouă epopee, ca antrenor. Poate că o va scrie, în cele din urmă, deși prima pagină, aceea cu Georgia, a fost un mare eșec. A doua pagină, poate mai importantă în dezvoltarea narațiunii, aceea de sîmbătă seara, în partida cu Slovenia, a dus dezastrul pînă la capăt. Echipă care nu știe să joace acasă, Slovenia s-a grupat în apărare ca în deplasare și a obținut, pe teren propriu, cea mai spectaculoasă victorie din cîte a izbutit pînă acum. Ca să înscrii două goluri din trei șuturi pe poată e greu de visat și de admis. Numai cînd am pierdut, la București, calificarea în dauna Iugoslaviei s-a întîmplat o asemenea catastrofă, iar portarul nefericit de atunci s-a numit Moraru. Hagi nici măcar nu a pășit în aceste calificări, nici cu dreptul, nici cu stîngul. El nici n-a apărut. Dacă ar mai trăi, bietul Noica ar fi scris despre Hagi: trebuie că a venit de vreme ce n-a venit. Hagi antrenorul e altul decît Hagi jucătorul. Naționala noastră a semănat leit cu naționalele lui Dobrin, Balaci, Iordănescu: o națională cu mingicari, cu pitici de geniu, cu risipitori de iluzii, cu prestidigitatori. Chivu a avut o fază în care a ascuns mingea. Nici măcar el nu a mai găsit-o. A găsit-o, în schimb, Osterc care, vorba stupidului comentator, a trimis-o în plasă dintr-o poziție din care nu putea fi trimisă în plasă. Nedreptate! a strigat comentatorul.

E o mare nedreptate să pierzi în felul acesta. Sigur că da. Speranțele noastre sînt acum la pămînt. Este o mare nedreptate ce se întîmplă cu sufletele noastre, pentru care fotbalul este ceea ce este, mai mult decît un sport.

O echipă oarecare, norocoasă, pragmatică, aproape că ne scoate din cursă. Drapelul național cade în bernă sportivă. Mareșalul Hagi își smulge epoleții de pe umăr și, cu baioneta în mînă, se aruncă în lupta corp la corp.

Chiar: va avea Hagi curajul să îmbrace tricoul de jucător în ultimul meci în care România ar mai putea visa un turneu final de campionat mondial ori va rămîne pe bancă, steril ca un cuc? ■

METRONOM

## Cînd Artistul îl ia pe Om cu sine...

Alex VASILIU

L-am ascultat și l-am urmărit pe George Popa încă din anii copilăriei. La început, m-a impresionat actorul. El se identifica atît de bine cu personajele interpretate, încît privirea, gesturile îmi rămîneau întipărite în memorie vreme îndelungată, devenind termen de comparație atunci cînd revedeam aceleași spectacole cu distribuții diferite. Cum să uit căutătura semeață sau îngrozită a țarului Boris, atitudinea sobră exprimînd iubirea tîrzie a bătrînului Gremin pentru tînăra Tatiana, frica revoluționarului Angelotti de a nu fi prins de oamenii lui Scapia, jubilația diavolească a lui Mephisto la gîndul atotputerniciei banului asupra oamenilor!

Imediat ce ochiul reținea chipul și mișcările personajului, urechea asculta cu atenție glasul lui George Popa. O voce de bas cantabil - puternică, plină, condusă cu talent, inteligență, cultură muzicală și experiență prin toate meandrele liniei melodice, indiferent de stilul căruia îi aparținea compozitorul. Discursul melodic temperat al lui Gremin, interogația dramatică a lui Boris, melismele tipice mozartiene, salturile din registrul mediu în cel acut și de acolo în registrul grav, la care se adăugau cromatismele de factură orientală (aria lui Osmin din opera „Răpirea din serai“) - totul era redat cu exactitatea intonațională, cu flexibilitatea emisiei vocale, cu potrivirea la epoca înfățișată în fiecare operă, cu un meșteșug al combinației dintre reproducerea textului muzical și interpretarea plină de personalitate - care impresionau!

În anul 1991, regretatul coleg Val Gafta mi-a sugerat să organizez la Radio Iași o întîlnire de două ore cu participarea basului George Popa. Pînă în acel moment, o emisiune cu o durată atît de mare nu putea fi decît înregistrată, pentru a nu exista riscul unor situații neprevăzute, mai ales că în cele 120 de minute trebuiau difuzate, pe lîngă discuția cu invitatul respectiv, multe înregistrări muzicale. Adaug duratei caracterul complex al emisiunii și necesitatea retransmiterii a doua zi, astfel că înțeleg, pînă la un punct, rezistența responsabililor de atunci ai studioului de radio în fața insistenței mele de a lucra în priză directă și de a înregistra în același timp totul, spre a se difuza a doua zi în reluare. E adevărat, pregătisem cu grijă fiecare moment muzical, dar lăsasem ceva și la inspirația de moment, în care am crezut și cred în continuare cînd e vorba de emisiuni live. Oricît de minuțios elaborate, astfel de emisiuni nu au farmecul și puterea de comunicare dacă nu există și spontaneitate.

Dar George Popa a reacționat atît de firesc, atît de modest, de înțelept, a povestit atîtea lucruri interesante, semnificative despre lumea cîntărețului și a actorului de operă, despre teatrul din Iași, despre muzică, despre sine, a comentat atît de potrivit lucrările muzicale pe care le-am ales, a vorbit atît de frumos despre colegii de scenă, încît emisiunea a fost, cel puțin pentru mine, o încîntare, o dulce povară și un succes. A doua zi, „Întîlnirea de sîmbătă seara“ cu basul George Popa s-a reluat fără nici cea mai mică retușare a benzilor de magnetofon. A fost un succes pe care i-l datorez maestrului.

Un alt motiv de a-l admira pe George Popa a rămas, mereu, discreția în privința persoanei sale. Nu se lăuda niciodată cu izbînzile scenice, cu toate că mulțimea și răsunetul acestora i-ar fi dat dreptul. Nu insista să fie invitat la radio sau la televiziune, nu făcea aluzii sau presiuni pentru a i se difuza înregistrările, pentru a se scrie despre el la gazetă. Era tot timpul obsedat numai de studiul vocii și al jocului scenic.

Pentru domnia sa, altă datorie mai importantă nu exista. Cînd i-am cerut să-mi împrumute fotografii ale personajelor pe care le-a interpretat, mi le-a adus degrabă, dar au rămas în biroul meu aproape doi ani - și nu mi-a cerut să i le înapoiez. „O să mi le dați. Niște hîrtii, n-au importanță“!...

Îi plăcea să povestească despre începuturile Operei din Iași. Nu am auzit o dată (la microfon sau în discuțiile noastre particulare) o vorbă critică sau un repros cît de fin la adresa colegilor. A fost un Om, un Artist și un domn.

S-a stins exact după 45 de ani și două zile de la istoricul spectacol de debut al Operei din Iași (3 noiembrie 1956). Accidentul suferit acum o lună i-a retezat orice speranță de a mai juca. Sînt sigur - a înțeles că rostul lui ca artist și ca om a încetat. De aceea, a ieșit imediat și din scena vieții... ■

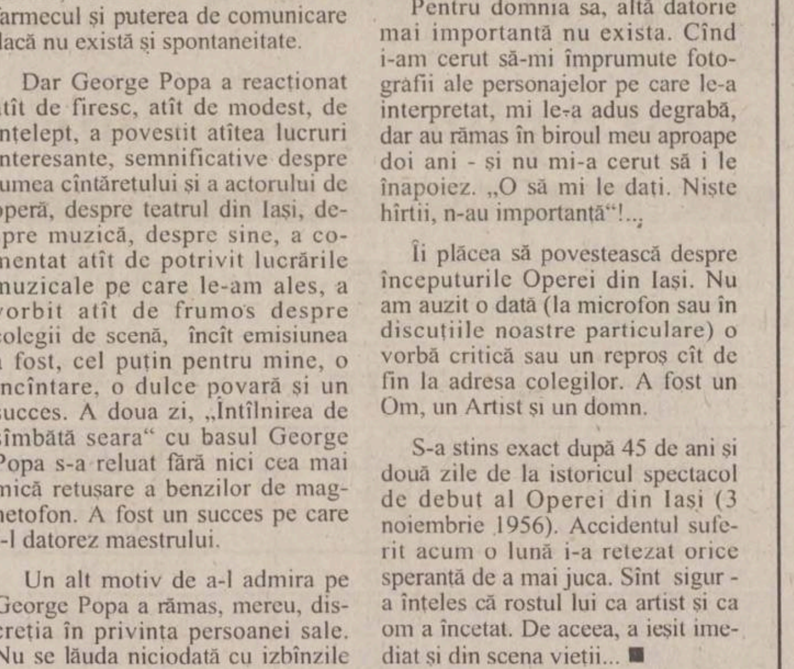

AGORA

## Asertiuni despre proprietate

Valerius M. CIUCĂ

Proprietatea privată exercită, dincolo de fascinația procurată de spiritul ei totalitar (prin triada exclusivă a prerogativelor exemplare: usus, fructus și abusus), o atracție perenă deoarece suține aspirația libertară a individului. ***Per a contrario***, proprietatea colectivă (eronat tratată ca formă primară de proprietate de către Engels, în „Originea familiei, a proprietății private și a statului“) a servit idealului de progres social doar în urma accentuării conflictelor inter-tribale, fapt care a favorizat obediența individului față de gintă și trib și așa-numita „organizare socială“ prin separarea rolurilor sociale de funcțiunile individuale, a nevoilor publice de dorințele individuale și a creat bazele apariției ierarhiilor sociale (după criterii supreme dar nicidecum perene: „proximitatea“ zeilor; valoarea cenzitară a averilor; forța militară; influența politică sau demagogică; exhibarea sentimentelor civice; aparența trăirii religioase; banii; întinderea relațiilor oligarhice; gradul de capacitare a membrilor influenți în aparatele ideologice sau de exaltare reducționistă a maselor etc.).

Posesia și detenția precară nu au reprezentat, pentru indivizi și societăți, un scop în sine. Au fost concepute și apărate doar ca mijloace de prezervare a păcii sociale. Practic, prin posesia recunoscută de autorități sînt înghețate abuzivele aproprieri ori reaproprieri (făcute în numele proprietății și prin mijlocirea forței împotriva celor pe care doar aparențele îi indică drept stăpîni). În disputa dintre idealista proprietate și realista posesie, societățile au ales armistițiul judiciar. Proprietatea rămîne suverană dar suveranitatea ei trebuie să fie probată în retortele justiției; posesia este o aparență absolvită de ***diabolica probatio*** în cadrul acestui tip de conflict.

Deloc paradoxal, această delimitare sociologică ce urmărește un ideal colectiv (pacea socială) îi folosește proprietarului, dacă avem în vedere că cele două calități (de proprietar și posesor) se întîlnesc în marea majoritate a cazurilor în persoana aceluiași titular. Proprietatea îl responsabilizează pe om. Posesia îl motivează. Proprietatea atrage beneficii sociale prin impozitele pe care titularul acestui drept le plătește în favoarea comunității locale sau naționale. Posesia doar tinde spre aceste beneficii. Proprietarul dezvoltă, în timp, datorită unui natural complex de atașament, sentimente patriotice veritabile, necircumstanțiale, întrucît patria (ca adunare a patriilor, a puterilor familiale) este garantul exercitării nestingherite a prerogativelor sale. Prin aceasta, proprietarul este un om al stabilității și ordinii. Posesorul doar tinde să împrumute aceste caractere atitudinale. Proprietarul transformă, în timp, utilitățile și bunurile sale în adevărate blazoane ale identității sale și, astfel, intră în competiția naturală cu ceilalți proprietari cu riscul paradoxal al autospolierii pentru salvarea florionului proprietății sale, pentru perpetuarea acestei distincții identitare în care sînt parțial sublimate munca și destinul său.

Proprietarul, stăpîn și „sclav“ al lucrurilor totodată, se atasează mai ușor de rituri și ritualuri sociale și întemeiază un cult al carității tocmai pentru a calma voracele sentiment al echității sociale și a oferi compensații materiale celor ce nu se pot bucura de exercițiul stăpînirii și de servituțile responsabilității, al dispunerii de valori și bunuri. Simplul posesor, în plin proces de întemeiere, rareori încearcă sentimente caritabile; el însuși parcurge drumul sinuos și lung al uzucapiunii legitime.

Proprietarul, neputînd stăpîni singur numeroasele și complexele fenomene de punere în operă a domeniilor sale, le oferă celorlalți titulari de drepturi reale și celor ce se nutresc din energumenica mișcare a contractelor ocazia intrării într-un benefic rol social; ca atare, proprietarul revigorează structurile fiabile ale societății, rafinînd treptat și factorii de progres. Acești factori îl incită apoi pe proprietarul meliorist să caute excelența și să rămînă referențial în raport cu ceilalți competitori. Acesta, meliorismul, este sensul profund al expresiei biblice „Cei ce au vor mai avea“.

Proprietarul nu este un uzurpator revoluționar. Dimpotrivă, este conservator și ferm atașat de simboluri. Simbolurile și certitudinea dominială întregesc panopticul vieții și astfel proprietarul trăiește starea de împlinire mai mult decît alții inspirînd, la rîndu-i, siguranță și trăinicie. Ceea ce-i repugnă proprietarului este cerșetoria sau mentalitatea de asistat direct. De aceea el este ferm atașat ideii de creare a formelor instituționalizate, indirecte, de asistență socială care să îndepărteze spectrul ratării ce i-ar putea vizita pe cei dezrădăcinați și pauperi și pentru ca, prin solidaritate socială, să fie valorizată enorma potențialitate umană tezaurizată de fiecare individ instruit, capabil de muncă sau, simplu, talentat.

Egoismul pe care proprietatea îl implică (să nu uităm că o caracteristică fundamentală a proprietății este exclusivismul acesteia) doar excepțional degenerează în egocentrism sau egolatrie extreme (un „cancer“ egotic); fiind dublată de genuină responsabilitate, proprietatea nu se asociază facil cu sărbătorile dionisiace ale amneziei reperelor umane, sociale, colective. Chivernisirea parcimonioasă a resurselor nu înlătură, ***ipso facto***, generozitatea cu sens și cu firească utilitate. ■

PULS

### Cineva ne căpușează ziarul

Poate că nu știați, stimați ieșeni, dar o novice agenție de știruțe, care are punct de lucru la Iași sub comanda tînărului leberal Floricică Cozoroc, dă din coate de cîteva săptămîni pe meleagurile patriei. Foarte bine, brava lor, am putea spune, căci nevoia de informație este cea mai tare dintre toate, iar statul de drept cu presă se călește, nu? Ei bine, încă nu o să spunem „foarte bine“, căci observăm că, de vreo cîteva zile bune, probabil pentru că socoteala din birouaș nu s-a potrivit cu aia din teren, băieții lecturează cu sîrg, la prima oră, Monitoarele noastre, apoi dă-i cu pixul, un schimb ici-colo de Vaslui în loc de Roman, altul de Coarnele Caprei în loc de Scobîlțănoasa, colea un Mitică în loc de Ionică, și iaca știrea, pe care o citim semnată de dumnealor a doua zi prin presa de mic litraj de la Bucale. Mai împrăștiat, băieți, mai împrăștiat, că bate la ochi!

### Mobre nu se teme de injecție

Umblă vorba prin tîrg că, de ceva vreme, domn deputat Mobre coace un mare gînd în legătură cu Antibioticele, drept pentru care a început o îndîrjită campaniune de colectare și redirecționare. Dacă am auzit noi bine care va fi suma cu care se va mărita chestiunea, adică un cheș minim de vreo opt - zece milioane de para, bașca investiții de vreo două ori pe atîta, zău că intenția lui Mobre parcă ne gîghilă plăcut la ureche, că măcar îi om de tîrg. Dar, dacă adăugăm la socoteală că Mobre își face niște planuri de influență prin partid care ar cauza mare pagubă la buget, parcă gîghilătura aduce mai degrabă a zgîrietură.

Așadar, o să stăm cu ochii în patru, să vedem și noi dacă se teme au ba de injecție. Și încă una cu bătaie: cică domn Cucioc s-ar lăuda pe ici, pe colo că privatizarea de acolo s-ar fi amînat la intervenția lui. Hopa! ■

PUNCTE DE VEDERE

# Orice român este mai deștept decît orice român (I)

Ferice de poporul român care este expert în absolut orice. Altii ar fi tentati să spună vai de poporul român. Mă rog, fiecare cu ale lui. Deci, spuneam că orice român este infinit mai destept decît orice român. Nu, nu numai la fotbal mă refer. Eu mă refer asa, la toate, la cîte în lună si în stele. Am un prieten tobă de carte, care nu suportă să lauzi pe nimeni. Altceva dacă l-ai lăuda pe el. Atunci roșește, se codește și susură gingaș:

- Ei, cam exagerezi... Eu nu suport... zău... mă simt nu știu cum...

Evident că, dacă insisti, omul este capabil să facă sacrificiul de a accepta laudele. Dar vă avertizez, cu inima strînsă si cam jenat... oarecum.

Ferească Dumnezeu însă să lauzi pe altcineva. Replica vine ca un ciocan:

- Ăla? Este un cretin. Un dobitoc.

- De ce spui asta?

- Păi, îl cunosc. Este un escroc și, pe deasupra, un idiot.

Nu-i bine să continui disputa pentru că, nu-i așa, cine nu-și dorește liniște și nervi relaxați?

Revin obsesiv la ideea că orice român este mai deștept decît orice român. Prin urmare, orice român ar fi de o mie de ori mai bun decît orice ministru, prim ministru, președinte sau banalul primar. De aici ni se trage tot răul, și anume, că cei proști conduc pe cei deștepti. Pentru că, invariabil, la conducere ajung cei proști și el, deșteptul, oftează și dă sfaturi, înjură și se răcoreste. Mă veti întreba, evident, de unde proști, din moment ce am afirmat că orice român e deștept. Chiar mai destept decît restul românilor. Socoteala este simplă, pentru că cei de la conducere spun că sînt deștepti, foarte deștepti, dar nu-și pot impune prea facil acest punct de vedere.

Dacă Brucan ne-a făcut „stupid people", noi am sărit la beregata lui și am răcnit:

- Ba, pe-a mă'ti, băi, prostule! .

Asta nu ne-a împiedicat însă să-i ascultăm oracolul și chiar să încercăm să fim ca el. O multime de analiști în tot soiul de domenii au apărut la tanc, ca să ne spună ce și cum. Cu mîna la frunte, gravi și chibzuiti, ne spun ce vor face americanii, ce vor face talibanii și la ce să ne așteptăm. Sau, unde greșesc unii, unde greșesc altii și încotro România? Analiștii fac conexiuni, fac speculatii logice și, în general, crapă de atîta desteptăciune. Cînd preaplinul dă pe de lături, atunci se scriu tomuri imense cu întelepte învătături și ce căi ar fi de urmat pentru a evita o catastrofă. Ei, analiștii, ne avertizează, ne sfătuiesc, ne călăuzesc pașii spre paradisul rîvnit.

Degeaba. Cum orice român este mai deștept decît orice român, nimeni nu citește imensele tomuri, pentru că, oricum, este timp pierdut inutil.

- Un bou, un dobitoc, ar afirma preietenul meu, fără a admite replică și fără a pierde vremea să și citească ceva din opera „dobitocului".

În fond, are și el putină dreptate. De ce să piardă timpul citind analizele altuia, cînd el scrie ceva mult mai destept si ce n-a văzut Parisul?

Cum spuneam, dacă unul dintre români este profesor, apoi altul este și mai profesor, dacă unul este pictor, celălalt este și mai pictor, dacă unul este scriitor, celălalt este mai scriitor, dacă unul este canalie, apoi (na, m-a luat gura pe dinainte).

O putem lua și pe altă linie. Dacă unul este deputat, atunci altul ar fi fost și mai deputat, dacă unul este ministru, celălalt ar fi fost și mai ministru, dacă unul este primar, apoi altul ar fi fost și mai primar. Mă opresc aici, păcatele mele.

Cum sînt și eu român, sufăr, evident de același păcat ca și toți ceilalti românași de-ai noștri. Adică, dacă eu sînt primar, apoi musai să fiu mai primar decît alti primari.

Prin urmare, am urmărit cu mare interes ce fac prietenii mei primari și, judecînd puternic, am luat decizii care ieșeau din tipar sau care nu erau la modă.

Moda anilor '92 era privatizarea tuturor serviciilor. Era o modă pentru că nimeni nu putea să prevadă efectele à la longue. Eu observasem că unele primării din Occident nu au făcut acest lucru (de ex. Lyon) și mă întrebam de ce oare. Timpul mi-a dat dreptate și o să justific în ce sens.

Privatizarea serviciilor a constituit o mană cerească pentru cei puși pe căpătuială. De exemplu, la Brașov, s-a făcut o societate comercială pentru administrarea spatiilor locative. În consiliul de administratie s-au numit consilieri locali care ulterior au rupt societatea comercială de primărie. Chiriile erau socotite beneficii și banii din vînzarea spatiilor la fel. Prin urmare, un venit de 30 de miliarde de lei anual a fost subtilizat de la bugetul local. Mai mult, cîteva sute de miliarde de lei, rezultate din vînzare de spatii, s-au evaporat în lacomele buzunare ale mandatarilor hidoasei societăți comerciale.

S-a bătut multă monedă pe seama viziunii moderne a Primăriei brașovene (băcăoane etc.). Eu am fost criticat că păstrez monopolul de stat, că împiedic nu mai știu ce, dar orașul și-a păstrat veniturile consistente de administrarea fondului de spații cu altă destinatie decît locuință.

O analiză atentă arată că chiriile la Iasi sînt infinit mai mici decît la Brasov. Lăcomia societătilor comerciale nu cunoaște limite.

Procesele intentate de Ion Ghișe sînt greu de cîștigat atîta timp cît fantomatica societate comercială dispune de 40-50 de miliarde de lei anual. Lăcomia gestionarilor averii de stat a avut efecte negative în toate orasele României. Iasul a fost si rămîne o exceptie.

Un alt exemplu este administrarea pietelor oraselor. Deși directia de administrare a pietelor era o direcție (un serviciu) a Primăriei, totuși, printr-un abuz, s-au înființat societăti comerciale care să scape de sub controlul consiliilor locale. La fel de legală ar fi fost crearea unei societăți comerciale care să preia atributiile de Stare Civilă. Interesele de tip mafiot au învins legea și, prin urmare, ilegalitatea a triumfat. În joc erau 25-30 de milioane de lei, venit net pe an. De aici o luptă acerbă pentru o justiție strîmbă. *(va urma)*

**Constantin SIMIRAD**

PULSUL ORAȘULUI

# Transparența de interes public

**Potrivit Legii nr. 544/23 octombrie 2001, autoritățile și instituțiile publice trebuie să asigure accesul cetățenilor la informațiile de interes public. Orice persoană are dreptul să solicite și să obțină, în condițiile legii, informații de interes public care se referă la: actele normative care reglementează organizarea și funcționarea autorităților sau instituțiilor publice, numele și prenumele persoanelor aflate la conducerea instituțiilor și a funcționarilor responsabili cu difuzarea informațiilor publice, sursele financiare, bugetul și bilanțul contabil, programele și strategiile proprii. În termen de zece zile de la primirea cererii, autoritățile sînt obligate să furnizeze informațiile solicitate. Cei care nu primesc în termen răspunsurile au dreptul să se adreseze instanței de Contencios Administrativ la Tribunalul Județean, solicitînd despăgubiri. Cum credeți că se vor aplica aceste prevederi? Veți apela la ele?**

## Alin Vrabie, 31 ani, programtor

Nu știu mai nimic despre această lege, dar mă bucură aparitia ei. O dată, pentru că voi putea să aflu răspuns la unele întrebări pe care mi le pun de ani de zile, și-apoi, pentru că, este stiut, la întrebările cetătenilor putine din răspunsurile autoritătilor sînt serioase și responsabile. Neprocedînd corect, autoritătile au toate sansele să ajungă în contenciosul administrativ si voi fi beneficiarul sumelor cuvenite la răspunsurile neprimite.

## Mariana Arhip, 48 ani, casnică

Nu cred că se va aplica prea curînd această lege, ca eu, simplu cetătean, să am acces la diferite informatii de interes public.

N-au nici un interes să aflăm noi ce se petrece în bucătăria lor. Nu vedeti cum se poartă funcționarii publici cu noi?

## Nicolae Prodan, 62 ani, pensionar

N-am auzit de această lege, dar sînt plăcut surprins că s-au adoptat asemenea prevederi; ca simplu cetățean, practic, nu știu prea multe ce înseamnă informatiile de interes public si cred că autoritătile si instituțiile publice vor trebui să aducă la cunostinta opiniei publice toate aceste prevederi, iar presa ar trebui să publice informatii complete despre acest subiect.

## Cristian Stamate, 49 ani, geolog

Cred că e bine că guvernantii noștri obligă functionarii publici să răspundă la cererile solicitanților. Tare mă tem însă că unii, mai obtuzi, vor interpreta aceste cereri de a se face publice unele informatii și le vor taxa ca fiind secrete de stat, mai ales dacă se vor cere detalii despre abuzuri ale unor colegi de serviciu.

Mi-e proaspăt în minte rezultatul anchetei făcute de Ministerul de Interne: din 4000 de cadre cercetate care și-au clădit case și vile somptuoase în văzul tuturor, s-au confirmat doar 140, din care numai doi subofiteri au fost trecuti în rezervă. Sînt sceptic că actul normativ elaborat va da rezultate.

## Mircea Mironescu, 61 ani, inginer constructor

Sînt de acord cu transparenta către institutiile statului. Ca o comparție: la Detroit, cînd am intrat în Primărie, toti functionarii erau amabili, cu zîmbetul pe buze, aici e îngrozitor.

Răspunsul pentru o problemă, la noi, durează zeci de zile; probabil cantitatea dosarelor justifică existenta postului pe care îl ocupă o persoană și a încă 2-3 persoane care vietuiesc pe lîngă el. Orice relatie, fie ea de serviciu, de colaborare de prietenie, pleacă de la caracterul omului.

## Ilie Pruteanu, 64 ani, pensionar

Sînt sceptic că se vor aplica aceste prevederi ale legii, deoarece functionarii publici încă nu au înteles că sînt la dispozitia cetățeanului și nu invers.

Vor trebui aplicate multe sanctiuni și chiar destituiri, pentru a întelege că această lege, cu bune prevederi, trebuie aplicată.

De altfel, si conducerea autorităților si institutiilor trebuie să stabilească cu exactitate natura informatiilor publice ce vor fi furnizate cetătenilor, modul de acces al acestora la informații și procedura de solutionare a litigiilor ivite între cetățean și functionar.

**A consemnat Rodica BÂRZU**

MONITORUL e-MAIL

# Semnalizarea refugiilor din stațiile de tramvai lasă de dorit

Cu toții vedem din cînd în cînd cîte un stîlp de semnalizare a refugiilor din stațiile de tramvai „demolat" de cîte un „as" al volanului, eventual apare și un articol în „Monitorul", dacă este vorba despre un VIP local (cum a fost cazul cu patronul unei agenții de turism).

Ceea ce nu se spune este că parte din vină apartine și celor care au montat nelegal respectivul stîlp .

Regulamentul privind circulația pe drumurile publice prevede că semnul de ocolire trebuie montat la baza obstacolului de pe partea carosabilă, din simplul motiv că, ridicîndu-l la o înălțime oarecare, devine invizibil pentru șoferi pe timp de noapte. Este bine cunoscut faptul că în localități se circulă cu faza de întîlnire (faza scurtă), care, dacă este reglată regulamentar, pentru farul din partea stîngă a autoturismului trebuie să „bată" în jos la 25-30 de metri, astfel încît orice obstacol de pe partea carosabilă, fie el stîlp, pieton, politist, căruță sau orice altceva devine invizibil pentru șoferi, în condițiile unei iluminări nesatisfăcătoare a străzii sau în condiții de ploaie, ceață, îmbrăcăminte de culoare închisă.

Așa se explică multe din accidentele în care au fost implicati pietoni (vezi cazul cu fratele lui Victor Surdu) sau polițiști, accidentați în timpul nopții. Mai ales politiștii obisnuiesc să stea, conform regulamentului, pe mijlocul străzii, însă noaptea sînt foarte greu și tîrziu vizibili, deși poartă vestă reflectorizantă (ar trebui să poarte și încălțăminte reflectorizantă).

Poate cineva va reanaliza modul de semnalizare și, mai ales, de presemnalizare a refugiilor din statii.

**Traian Chiriac, Șos. Nicolina nr. 66, bl. 985 B, ap. 20**

**Pentru că tot mai mulți cititori ne trimit mesaje prin poșta electronică, „Monitorul" vă pune la dispoziție o adresă de e-mail la care ne puteți transmite sesizările și comentariile dumneavoastră: cititori@monitorul.ro**


**Consiliul director:**
Alexandru LĂZESCU - președinte
Cezar CALUSCHI
Dan RADU
Gabriel RUSU
Toni HRIȚAC

**Director economic:** Antoneta Filip
**Director vînzări publicitate:** Oana Asaftei
**Director de marketing:** Cătălin Iftimie
**Director difuzare-productie:** Mihai Sîrbu

**Director General: Dan RADU**
**Director Executiv: Gabriel RUSU**

COLEGIUL EDITORIAL Monitorul

Redactor șef: Toni HRIȚAC
Redactor sef adjunct: Sorin SIMON
Redactor șef adjunct: Gabriel GACHI
Editor coordonator: Florin NICULA
Secretar general de redactie: Ivona BURDUJA

ȘEFI DEPARTAMENTE: ■ Subredactia București: Sorin Moisă ■ Eveniment national: Claudiu Raus (int. 109) ■ Speciale: Nicolae Manoliu (int. 105) ■ Sănătate: Mihaela Cănănău (int. 105) ■ Administratie: Gabriel Gachi (int. 105) ■ Învățămînt: Emilia Chiscop (int. 105) ■ Economic: Florin Nicula (int. 117) ■ Sport: Nicolae Grecu (int. 107) ■ Redactor de serviciu: Rodica Bârzu, Aurel Oancea (int. 124) ■ Telefonul cititorului: 271.271 ■ Fotoreporteri: Constantin Plop, Silvian Stănișor ■ Grafică: Cătălin Zaharia ■

Consiliul cititorilor: Geta Cobzariu, Eugen Ciobanu, Gheorghe Antonaș, Gheorghe Tcaciuc, Vladimir Picincu, Neculai Roșu, Maria Jacotă, Gh. Orminișan, Maria Leonte, Ecaterina Foca, Vasile Manole, Gheorghe Vreme, Cristinel Damian, Ana Bostan, Cătălin Achirei

Sesizări și reclamații în legătură cu abonamentele : telefon 032-216.112, între orele 8,00–16,00.

Tipar offset: MULTIPRINT, Iași str. Sf. Lazăr nr. 49, tel. 032/230060

REDACȚIA ȘI ADMINISTRAȚIA: Iași, str. Smîrdan nr. 5 ■ Tel. 271333 (centrala); 271271 (redactor de serviciu) ■ Fax 270415 ■ Publicitate tel.: 252294, fax 276725 ■

Abonamentele se pot face la orice Oficiu Poștal din țară. Distribuitor: S.C. Media Distribution S.R.L.

Francizor general al publicațiilor Monitorul - Curentul: SC Dramiral Group SA București


FIR DIRECT CU PRIMĂRIA

**Un număr tot mai mare de cititori adresează întrebări Primăriei prin intermediul ziarului nostru. La cîteva din aceste întrebări răspunde dl. Andrei Trofor, purtătorul de cuvînt al Primăriei Iași.**

## Garajele fără autorizație de pe strada Mircea cel Bătrîn

*Ecaterina Foca - str. Mircea cel Bătrîn, bl. N2:*

■ „Două garaje sînt lipite de peretele blocului în care locuiesc. Mentionez că proprietarii acestora nu sînt locatari ai imobilului. Am adresat sesizări Primăriei în 8 august 2001/ 48313 și 10 octombrie/ 59988, la care nu am primit nici un răspuns".

Directia de Control din cadrul Primăriei a verificat sesizarea dvs. În urma controlului efectuat, s-a constatat că cele două garaje au fost construite fără autorizație. Prin urmare, urmează să fie demolate cît mai curînd.

## Mașinile părăsite, fără numere de înmatriculare vor fi ridicate de „Citadin"

■ „În parcarea de lîngă blocul nostru sînt patru mașini descompletate, care ocupă locurile de parcare".

În cazul în care cele patru mașini sînt părăsite și fără numere de înmatriculare, lucrătorii de la «Citadin» le vor ridica din parcare.

*Mihai Olaru, corespondent:*

Programul de reabilitare a căilor de rulare nu a ajuns încă în zona industrială

■ „Nu pot să înteleg de ce portiunea de stradă (Splai drept Bahlui, de la șoseaua Natională spre Podu Roș, mai exact, cea pe care circulă tramvaiul 5) nu se asfaltează sau pietruiește și este lăsată pradă bălăriilor. La fel și calea de rulare a tramvaielor pe portiunea Țesătura - zona industrială".

În vara acestui an au început lucrările de reabilitare a căilor de rulare a tramvaielor. În functie de programul de lucru al RATC și «Citadin», se va ajunge și în zona splai Bahlui - Podu Roș. Se lucrează numai în condițiile în care temperatura permite efectuarea lucrărilor de asfaltare. Însă nu este exclusă și posibilitatea de reparare cu BINDER.

## Va mai curge multă apă pe Bahlui pînă vor fi amenajate malurile lui

■ „În tările civilizate, pe toată portiunea citadină, cursurile de apă sînt amenajate în așa fel încît să arate cît mai aspectuos. Numai la noi nu se întîmplă acest lucru. În afara faptului că se cosește iarba, malurile Bahluiului arată jalnic, iar albia este plină cu gunoaie și mizerie".

Faptul că, asa cum spuneti dvs., malurile Bahluiului arată jalnic se datorează în mare parte lipsei de civilizație a cetățenilor. Se pot amenaja aceste spatii la nivel occidental atunci cînd mijloacele financiare vor permite acest lucru. Din păcate, sistemul economic în care ne aflăm abia ne permite să menținem orașul functional.

## Anunțul de la camera 3 a Serviciului Urmărire persoane juridice din cadrul Primăriei ridică multe semne de întrebare

*Florin Patapie-Raicu - corespondent:*

■ „Pe ușa camerei 3 de la Serviciul Urmărire persoane juridice din cadrul Primăriei Iasi există următorul anunț: «Aceste salarii sînt plătite din banii dvs. Orice nemultumire privind salariații din aceste servicii va fi adresată direct personalului sau la telefonul 270.000. Prin comparatie, salariul unui profesor universitar este de __________ lei, iar salariul unui medic specialist este de __________ lei».

Lăsînd la o parte începutul abrupt și imprecis al textului (aceste salarii? care?) nu am reușit să aflu cu cît sînt plătiți nici acei salariati ai Primăriei, nici cei cu care sînt comparați".

Pentru dl. Patapie-Raicu, facem următoarea precizare: într-adevăr, pe ușa biroului respectiv există acest anunț. Din păcate, șeful serviciului respectiv a omis să treacă sumele respective. Menționez că scopul publicării salariilor se înscrie în nota de transparentă a Primăriei.

De altfel, odată cu apariția Legii informatiilor publice, orice cetățean va putea obtine orice informație de interes public, inclusiv despre salariu".

## Deratizarea blocului - o problemă a asociației de proprietari

*Mihai Gașpar - str. Măgurei, bloc 621, sc. B:*

■ „În urmă cu două săptămîni, au venit trei indivizi de la o firmă care are contract cu Primăria ca să deratizeze subsolul blocului. După ce au pus cîte 200 g de grîu otrăvit pe la colturi, vor să le plătim cîte 36.000 lei/ familie. Mă interesează cine i-a trimis să deratizeze și de ce trebuie să plătim atîția bani".

Problema dvs. nu este de competenta Primăriei. De aceea, vă rog să adresați nemulțumirea administratorului asociației de locatar, care este plătit pentru rezolvarea acestor situații.

Dacă răspunsul primit de la administrator vă nemulțumește, trebuie să sesizati Serviciul de control asociatii de locatari care functionează în cadrul Primăriei, la camera 2.

## Trotuarul dintre Comunitatea Evreiască și Tîrgu Cucu ar putea fi asfaltat săptămîna aceasta

*Ițic Leibovici - Comunitatea Evreilor, Iași:*

■ „Sîntem nemulțumiti de răspunsul si atitudinea Primăriei cu privire la asfaltarea trotuarului cuprins între Comunitatea Evreiască și Tîrgu Cucu. Sînt mai bine de 12 ani de cînd nu a fost asfaltat și, în tot acest timp, problema putea fi rezolvată într-un fel. Timpul este încă bun și se poate asfalta".

Încă de la sesizarea anterioară, zona respectivă a fost trecută în programul de asfaltare al «Citadin». Dacă timpul ne va permite, lucrările vor începe de săptămîna viitoare.

## Cum se construiesc și se dărîmă garduri

*Militina Pînzaru - str. Strugurilor nr. 12:*

■ „Pe strada unde locuiesc, oamenii își fac garduri pe unde doresc. Strada este foarte îngustă, de nici nu mai putem intra cu mașina. Am sesizat Primăria, dar nu am primit nici un răspuns".

Pentru problema dvs. a fost sesizat Serviciul de disciplină în constructii pentru a verifica dacă ieșenii respectivi dispun de autorizatie pentru construirea gardurilor. S-a realizat un control și s-a dispus demolarea, însă, la putină vreme, oamenii le-au pus la loc.

O echipă din cadrul serviciului va veni din nou în zonă pentru a verifica din nou situatia.

## Serviciul de disciplină a construcțiilor verifică autorizațiile

*Marian Tătaru - arhitect, str. Sucidava, bl. P5/6:*

■ „În zilele noastre, tot mai multi oameni încearcă să se privatizeze și își deschid puncte de lucru la parterul blocurilor de locuit, creînd goluri de uși și ferestre în pereți, afectînd în acest fel rezistenta clădirilor. După astfel de interventii în structura de rezistentă, proiectantul nu mai are răspunderea pe care trebuia să o aibă inițial (deși se completează cartea tehnică a blocului).

În acest context, ne întrebăm: cum pot edilii orașului Iasi să dea aviz favorabil magazinelor și diverselor puncte de lucru în blocurile de locuit?"

Avizele de constructii pentru spații la parterul blocurilor sau în apartamente pentru desfășurarea de activități private nu se acordă decît cu avizul Inspectoratului de Stat pentru Siguranta Construcțiilor. Este singurul organism care poate aviza favorabil astfel de lucrări de amenajare.

Îl rugăm pe dl. Tătaru, dacă are cunoștință de astfel de cazuri, să sesizeze inspectoratul, dar și Serviciul de disciplină a constructiilor din cadrul Primăriei. Acesta, la rîndul său, are posibilitatea să verifice autorizatiile respective.

## De ce durează doar cîteva minute o audiență la primar

*Elena Stolerenco:*

■ „De ce domnul primar ne ține cîteva minute în audientă? Nici nu apucăm să ne spunem bine plîngerea, că ne trimite pe la diverse birouri".

Domnul primar acordă fiecărei persoane care se prezintă în audientă timpul necesar. Problemele ridicate sînt rezolvate, în cele din urmă, de către functionarii serviciului respectiv. Menționez că șefii serviciilor din cadrul Primăriei se află și ei prezenti la întîlnirile cu cetătenii.

## Numărul de înregistrare - element de identificare

*Augustina Dorohoi - str. Sf. Iosif nr. 10:*

■ „Am depus la Primărie cerere pentru recuperarea unei suprafete de teren. Nu am primit nici un răspuns."

Pentru a verifica cele sesizate, avem nevoie de numărul de înregistrare al cererii, pentru a putea fi identificată.

## Atribuțiile Serviciului Control asociații de proprietari din cadrul Primăriei

*Gheorghe Albescu:*

■ „Cum se numeste comisia de la Primărie care verifică asociatiile de locatari și care sînt atribuțiile acestei comisii?"

Este vorba despre Serviciul Control asociatii de proprietari care functionează în cadrul Primăriei, la camera 2.

Printre atribuțiile acestui serviciu, amintesc:

- îndrumare metodologică în vederea transformării asociatiilor de locatari în asociații de proprietari;
- control financiar-contabil;
- sprijinirea și îndrumarea asociațiilor de proprietari în ceea ce privește reorganizarea și atestarea administratorilor;
- posibilitatea aplicării de amenzi.

## TIMP LIBER

### Un magistrat - poet și pictor

Îîn aula Universității de Științe Agricole și Medicină Veterinară „Ion Ionescu de la Brad“ are loc expoziția de pictură „Anotimpuri“, autor: Ioan Avram Dunăreanu, magistrat din Galați. Expoziția va fi deschisă în perioada 9 - 16 noiembrie 2001, între orele 10.00 - 16.00.

### Teatrul „Vasile Alecsandri“

#### Sala Studio „Teofil Vâlcu“:

**luni, 12 noiembrie 2001,** orele 19.00, la Sala Studio „Teofil Vâlcu“ va avea loc spectacolul cu piesa „Ciclopul“ de Euripide, susținută de studenții anului III - Facultatea de Teatru, Universitatea de Arte „George Enescu“ Iasi. Regia este semnată de Adi Carauleanu.

### „Nouă tineri graficieni“

Galeria de Artă „Casa Cărții“ găzduiește expoziția „Nouă tineri graficieni“. Expun elevi ai clasei a XII-a, prof. Dragoș Pătrașcu, de la Liceul de Artă „Octav Băncilă“ din Iași.

### Expoziție - „Iașul de altădată“

Galeriile „Ștefan Dumitrescu“ din strada Lascăr Catargi nr. 33 (sediul TVR Iași) găzduiesc, pînă pe 18 noiembrie, expoziția de pictură a Danei Călcîi, intitulată „Iașul de altădată“.

### Cursuri de neogreacă

Centrul Cultural Elen „Panellionion“ organizează cursuri de neogreacă la sediul din strada Petru Rareș nr. 17. Profesor Roxana Cozma. Detalii la telefon 032/ 214934.

### Cursuri pentru copii

Centrul de Mediere și Securitate Comunitară organizează pentru copii și adolescenți cursuri de artă fotografică, dans aerobic, ikebana, chitară, flaut, tenis de cîmp, engleză prin teatru, pictură (3-6 ani), inclusiv meditații la matematică și pregătire pentru admiterea la liceul de artă. Detalii și înscrieri la telefon 252920.

## TELEFOANE UTILE

**Salvarea:** 961
**Pompieri:** 981; Pașcani: 981; 761774
**Jandarmeria:** 956
**Protecția Civilă:** 982
**Poliția:** 955
**Primăria Iași:** Centrala: 143030; Cabinetul primarului: 211215
**Prefectura Iasi:** Centrala: 134070
**Consiliul Județean Iași:** Centrala: 135060; Președinte CJ: 210336; Vicepreședinți: 210338, 210342
**Inspectoratul Județean de Poliție:** 140720, Dispecerat: 146666
**Poliția Municipiului Iași:** 140020, Dispecerat: 146840; 955. Ofițer de serviciu: 146850. Serviciul Circulație: 140070.
**Procuratura** - 214165; 215907; 215908
**Centrul Medical MAS** - ambulanță privată: 962; 244962
**Servicii medicale mobile CORPOSAN** (asistență medicală non-stop, de urgență, la domiciliu): 092/ 376370
**PROFAMILIA** - Laborator de analize medicale: 230431
**PROFESMED:** 213226
**MEDIRO** - Servicii medicale: 259111
**ORTOPEDICA** - Asistență medicală în ortopedie și traumatologie: 231335
**MEDISAN:** 177777
**Casa de Asigurări Sociale de Sănătate:** 218630; telefonul asiguraților: 963
**Policlinica nr. 1:** 146324
**Policlinica nr. 2:** 133088
**Policlinica pentru studenți și elevi:** 115606
**Policlinica cu plată:** 117244
**Asociația Română Anti-SIDA, hot-line SIDA:** 210024
**TAXICOM:** 953; 146593
**GO-TAXI:** 944; 279444
**LUX-TAXI:** 217217
**FOR YOU:** 222444
**DELTA:** 222222
**PRIMA:** 260000
**TICO-TAXI:** 272222
**PARMA:** 941; 222888
**CLASIC:** 949; 219589
**PRO:** 211211
**TRANSGYW:** 216666; 218218
**Stații PECO:** Baș Ceauș: 176865; A.Vlaicu: 175872; Bucium: 132891; Crișan: 112182; Păcurari: 164142; Sărărie: 147480
**ACR Informații:** 112345; 130177
**Agenția TAROM:** 115239
**Informații Aeroport:** 174058; 271590
**Agenția CFR:** 147673
**DAFIS:** 175930
**Camera de Comerț:** 117757
**Direcția Generală a Finanțelor Publice Județene Iași:** 213332
**Garda Financiară:** 213332
**Administrația Financiară Locală Iași:** 143030
**Judecătorie, Tribunal, Curtea de Apel:** 260600
**Centrul Militar Județean:** 146370
**Inspectoratul de Protecție Civilă Iași:** 982; 214490; 214470
**Inspectoratul Școlar Județean:** 114912; 114898; 114916
**Inspectoratul de Concurență Județean** (Oficiul Concurenței): 114052
**Inspectoratul de Stat Teritorial pentru Persoane cu Handicap:** 116120
**Inspectoratul în Construcții al Județului Iași:** 257507, 257508
**Inspectoratul Teritorial de Muncă:** 257773; 257100
**Hoteluri:** Moldova: 260240; Traian: 143330; Unirea: 142110; Continental: 211846; Sport: 232800; Orizont: 215037
**Dispecerate:** Distrigaz: 928; 141737. RAJAC: 214271 (centrala: 215410, robot: 219227); Electrica: 929; RADET: 141956
**Deranjamente telefoane:** 921
**Deranjamente rețea gaze:** 928

## PROGRAMUL CINEMATOGRAFELOR

### Cinema „Victoria“

PREMIERĂ: 9-15 noiembrie, orele: 9.00; 11.00; 13.00; 15.00; 17.00; 19.00 - **„Furios și iute“** (SUA, 2001). Tarif - 25.000 lei (la toate spectacolele de luni - 20.000 lei).

### Cinema „Republica“

PREMIERĂ: 9-15 noiembrie, orele: 9.30; 11.30; 13.30; 14.00; 16.30; 19.00 - **„Moulin Rouge“** (SUA/ Australia/ Anglia, 2001).Tarif - 25.000 lei; 30.000 lei - lojă, balcon. La toate spectacolele de marți - 20.000 lei.

### Cinema „Dacia“

■ 9-15 noiembrie 2001, orele: 13.00; 15.00; 17.00; 19.00 - **„Foc încrucișat“** (SUA, 2001). Tarif - 15.000 lei.

### Casa de Cultură a Studenților

PREMIERĂ: 9-15 noiembrie, orele 18.00 - **„Poveste din cartierul meu“** (Franța, 2000). Tarif - 12.000 lei.

■ 9-15 noiembrie, orele 20.00 - **„Dansînd cu noaptea“** (Danemarca/ Suedia/ Franța, 2000).

## AUDIENȚE

### Primărie

*Primar Constantin Simirad:* marți - orele 8.00-12.00
*Viceprimar Vasile Dumitriu:* miercuri - orele 8.00 - 12.00
*Viceprimar Vasile Munteanu:* joi - orele 8.00 - 12.00

### Prefectură

*Prefect Corneliu Rusu Banu:* marți - orele 9.00 - 14.00
*Subprefect Valentin Soroceanu:* miercuri - orele 9.00 - 14.00
*Secretar General al Prefecturii Tudor Leonte:* joi - orele 9.00 - 14.00

### Consiliul Județean Iași

*Președinte Lucian Flaișer:* marți - orele 10.00 - 14.00
*Vicepreședinte Mihai Popescu:* joi - orele 9.00 - 14.00
*Vicepreședinte Nicolae Ivanciu:* vineri - orele 10.00 - 14.00

### Poliția Municipiului

*Comandant:* luni- orele 14.00 - 15.00
*Adjuncți:* marți - orele 9.00 - 11.00; joi - orele 12.00 - 13.00; vineri - orele 9.00 - 11.00
*Șef Serviciu Evidența Informatizată a Persoanei:* luni - orele 14.00 - 15.00
*Șef Serviciu Poliția Rutieră:* luni- orele 12.00 - 14.00, marți, miercuri, joi, vineri - orele 9.00 -11.00 și 15.00 - 16.00
*Șef Serviciu Pașapoarte:* miercuri - orele 13.00 - 15.00

### Poliția Județeană

*Comandant IPJ:* luni - orele 12.00 - 14.00
*Adjuncți:* marți - orele 10.00 - 12.00; joi - orele 12.00 - 14.00; vineri - orele 13.00 - 14.00

### Curtea de Apel

*Președinte:* luni - orele 10.00 - 12.00
*Vicepreședinte:* marți- orele 10.00 -12.00

### Procuratură

*Prim-procuror:* în prima zi de joi a lunii - orele 8.00 - 10.00

### Judecătorie

*Vicepreședinte:* marți - orele 10.00 - 12.00

### Tribunal

*Președinte:* luni - orele 10.00 - 12.00
*Vicepreședinte:* miercuri - orele 9.00 -11.00
*Șef Secție Penală:* vineri - orele 9.00 - 11.00
*Șef Secție Civilă:* marți - orele 13.00 - 15.00

## METEO

Vremea va fi predominant închisă ca aspect și mai caldă decît normalul termic al perioadei. Cerul va fi noros la acoperit. Pe alocuri relativ extinse va ploua, mai ales în prima parte a intervalului. Vîntul va sufla slab la moderat, dominant din sector sudic. La munte, vîntul va prezenta unele intensificări din V-S-V. Temperatura aerului va înregistra valori maxime cuprinse între 9° și 14° C, iar valorile minime vor oscila între 2° și 7° C. **(C.M.R.M. - Iași)**

## HOROSCOP

**Berbec** (21 mart. - 20 apr.) Situația de familie nu se înrăutățește, dar nici nu se deteriorează, stă pe loc. Cineva caută cu tot dinadinsul să vă pună în opoziție cu o persoană interesată.

**Taur** (21 apr. - 20 mai) Aveți de făcut o serie de analize de pe urma cărora s-ar putea să nu ieșiți cu obrazul curat. Așteptați un semn de prietenie dar acesta întîrzie să apară la vreme.

**Gemeni** (21 mai - 21 iun) Intuiția dvs. are în multe cazuri rezultate remarcabile, dar nu reușiți să transmiteți mesajul pînă la capăt. Oboseala își poate pune amprenta pe starea dvs. de spirit.

**Rac** (22 iun - 22 iul) Ajutorul pe care-l promiteți nu este întocmai cel așteptat, de asta nici nu vă propuneți mai mult. Găsiți o cale de acces la o inițiere care nu este accesibilă oricui.

**Leu** Varianta ideală este numai în capul dvs., în realitate datele problemei sînt altele. Priceperea în probleme ca să zicem așa pămîntene nu se dovedește prea adecvată.

**Fecioara** (23 aug - 22 sept) Incitați oamenii la reacții pe care ei nu le doresc și vă bucurați de eșecul lor. Aveți impresia că-i dominați prin mijloace mai mult sau mai puțin oculte.

**Balanta** (23 sept - 22 oct) Hotărîrile luate pot fi date peste cap fără ca cineva să se ocupe în mod special de asta. Cerințele și exigențele dvs. nu corespund cu pretențiile partenerilor.

**Scorpion** (23 oct - 21 nov) Aveți talentul de a scormoni în lutul fiecăruia în speranța că veți da peste un gram de diamant. Prețul plătit ar fi prea scump și nu ar putea fi răscumpărat.

**Săgetător** (22 nov - 21 dec) Nu vă lăsați cu una cu două, dar într-un tîrziu vă plictisiți pur și simplu. Chinul prin care ați trecut v-a învătat că nimic nu trebuie să vă facă să suferiți.

**Capricorn** (22 dec - 19 ian) Greul s-a terminat pentru dvs., dar nu vă place că nu mai aveți nici o tensiune pe cap. V-ați acomodat cu gîndul unui război de durată în care să se aleagă praful de tot.

**Vărsător** (20 ian - 18 feb) Găsiți un loc mai potrivit pentru plăcerile dvs., altfel sînteți pe punctul de a vă da de gol. Mersul în gol nu vă sperie, căci aveți impresia că pedalați pe cer.

**Pești** (19 feb - 20 mar) Ratările succesive vă întărîtă, deși sînteți o structură mai puțin rezistentă. Puține lucruri vă afectează în profunzime, acolo nu vă chinuiți cu alții, ci cu dvs.

## INTEGRAMA ZILEI

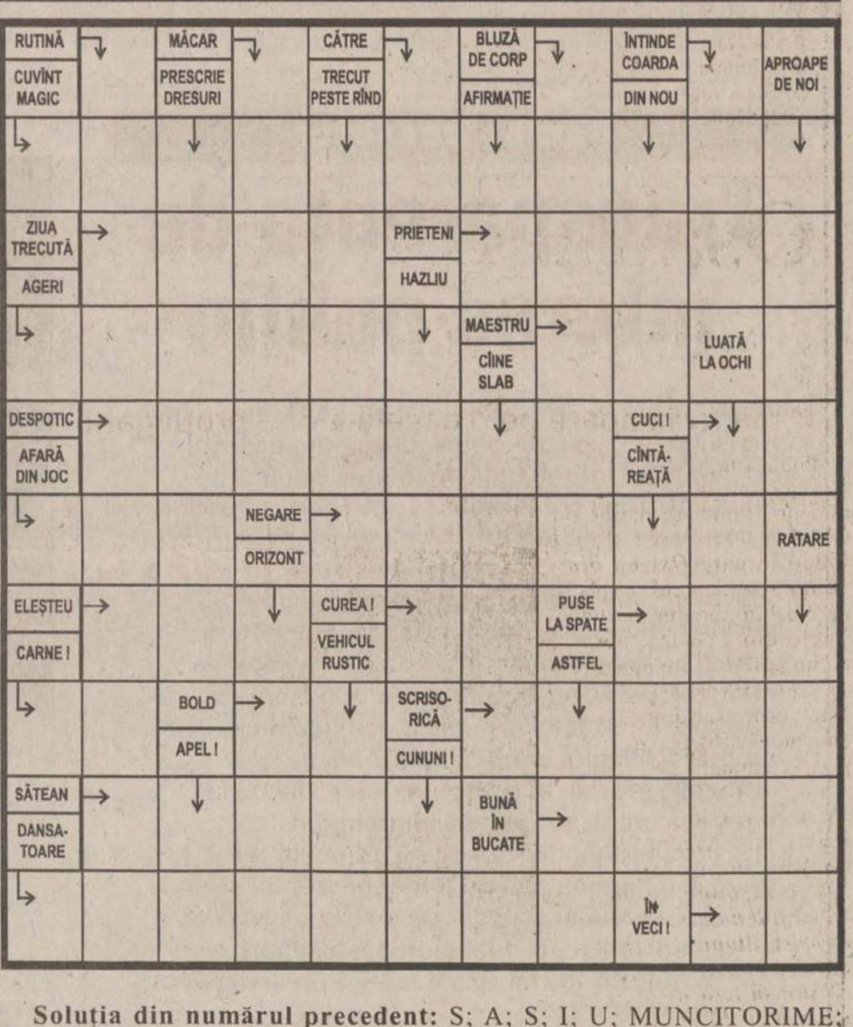


**Soluția din numărul precedent:** S; A; S; I; U; MUNCITORIME; PARTICIPIU; CALE; HOT; L; RUDE; LATIT; FACILE; TO; U; TATARI; BUN; RO; AN; ARAMA; RIT; ORA; AR; FINETE; MERI


**IPSO S.A. importator anvelope MICHELIN în România**

**angajează**

**Reprezentant Vânzări (Zona Moldova)**

**Candidatul ideal trebuie să îndeplinească următoarele cerințe:**

- Experiență relevantă în vânzări (avantaj: cunoaşterea pieții de anvelope)
- Spirit de echipă şi o foarte bună capacitate de comunicare
- Carnet auto categoria B
- Vârsta maximă 35 ani

**Se oferă:**

- Salariu atractiv
- Oportunitatea de dezvoltare a carierei într-un mediu profesional
- Maşină de serviciu
- Telefon mobil

Persoanele interesate sunt rugate să trimită până la data de 17.11.2001, un CV în limba română, pe adresa: IPSO, departamentul MICHELIN **Comuna Mogoşoaia, DN 1A, km 15,3, Județul Ilfov** în atenția Ciprian Dragomirescu.
**Fax:01/312 9611 sau email: ciprian.dragomirescu@ipso.ro**
Numai candidații selectați vor fi contactați.

***Companie multinaţională***

*angajează:*

***INSPECTOR RESURSE UMANE***

***Cerinţe:***
✔ certificat de inspector personal;
✔ experienţă relevantă în domeniu (2 ani);
✔ cunoştinţe operare PC;
✔ cunoştinţe temeinice de legislaţia muncii.

***Alături de noi aveţi şansa unei cariere, un mediu de lucru profesional şi modern. Cei interesaţi ne pot trimite aplicaţiile lor pe adresa: CP 86 - OP 76 Bucureşti. Numai persoanele selectate vor primi un răspuns.***

Ad Mediam
Agenție de Publicitate

angajează

secretară

Condiții:
Studii medii sau superioare
Persoană ordonată
Cunoștințe operare PC (MS Office)
Cunoștințe contabilitate primară

CV-urile se primesc la fax. 240710 pînă la data de 16 noiembrie 2001.

DIRECTIA RADIOCOMUNICATII IASI

BiNet® calea spre ceilalți
INTERNET de mare viteză !
Uită de cabluri - Conectează-te liber !
Pentru provideri !
TARIFE FOARTE MICI
Alege pachetul care iti convine.
telefon 032-202347, fax 032-219950
drtvis@drtvis.ro
calea spre ceilalți Radiocomunicații s.a. www.snr.ro

INTERNET DE MARE VITEZA
CONECTARE IMEDIATA,
ACCES INTEGRAL PRIN RADIO,
PACHETE MULTIPLU 64 KBS
DISTRIBUITE IN ZONA MOLDOVEI
INCEPAND CU
01.10.2001

dialog
30 de minute gratuite timp de 3 luni
pentru toți abonații Dialog
din perioada 15 septembrie - 15 noiembrie 2001*
* pentru Dialog Inedit și Practic, minutele gratuite sunt în rețeaua Dialog
Dialog Free nu este inclus în ofertă.
iar pentru Dialog 60-Dialog 1000 minutele gratuite pot fi utilizate în orice rețea.

PHILIPS SAVVY - 420.000 lei*
ALCATEL 302 - 999.000 lei*
ALCATEL 303 - 999.000 lei*
*nu include TVA
ALCATEL
EURO - GSM
Str. Cuza Voda 8 (vis-a-vis de Posta Veche) si B-dul Stefan cel Mare 18-20 (vis-a-vis de BNR)

Spre Kabul, în ciuda voinței americanilor

# Alianța Nordului sfidează SUA

Cerul afgan, brăzdat de urmele avioanelor SUA

**Forțele opoziției afgane, după ce au intrat în Mazar-i-Sharif, oraș strategic pentru operațiunile americane din Afganistan, au pornit spre Kabul. Decizia Alianței vine în conflict cu poziția Statelor Unite și a mai multor state din coaliția internațională anti-teroristă, ce nu doresc ca actuala capitală să cadă în mîinile Alianței Nordului înaintea încheierii unui acord politic între toate forțele din Afganistan. Alianța reprezintă etnii minoritare în Afganistan, un guvern format exclusiv de aceasta neavînd legitimitate în fața majorității paștune.**

*„Alianța Nordului nu trebuie să intre în Kabul"*, a declarat președintele american ***George W. Bush***, după o întîlnire la New York cu președintele pakistanez ***Pervez Musharraf***. *„Noi dorim ca prietenii noștri din Alianța Nordului să meargă spre sud, traversînd cîmpia Shomali, fără să intre în Kabul"*, a declarat Bush sîmbătă. La rîndul său, Secretarul de Stat american, ***Colin Powell***, a estimat, vineri, că intrarea în Kabul a Alianței Nordului nu este o acțiune dorită. Reținerea manifestată de SUA este explicabilă prin faptul că Statele Unite sînt angajate într-un proces de consultări cu mai multe țări și cu lideri afgani din exil în privința noii administrații post-talibane. Intrarea Alianței Nordului în Kabul va îngreuna instalarea unui regim dorit de comunitatea internațională. Alianța Nordului este o forță agreată de Rusia, dar nedorită de Pakistan, aliatul strategic al SUA în campania împotriva talibanilor. Dorința Washingtonului pentru un „Kabul - oraș deschis" se explică prin faptul că Alianța Nordului reprezintă etniile tadjică, uzbecă și hazară, în timp ce populația majoritară în Afganistan este paștună. Alianța Nordului și-a anunțat intenția de a înainta spre Kabul după cucerirea, vineri, a orașului strategic Mazar-i-Sharif. Ei și-au menținut intenția chiar după formularea avertismentului american. ***Abdullah Abdullah***, ministrul de Externe al Alianței Nordului, a declarat într-o conferință de presă la Dușanbe, că eliberarea orașului Kabul *„va avea o mare semnificație politică și militară"*. *„Nu sîntem deloc de acord cu ideea că populația din Kabul are o părere negativă despre Alianța Nordului"*, a declarat Abdullah Abdullah. Opoziția pregătește în același timp atacul asupra unui alt oraș important, Herat, aflat în vest. *„Populația din Herat a început să se revolte, iar orașul poate cădea chiar mîine"* (astăzi n.red.) a declarat purtătorul de cuvînt al generalului ***Ismail Khan***, unul dintre liderii militari ai Alianței Nordului. **(A.C.)**

## Povestea sîngeroasă a orașului Mazar-i-Sharif

***Mazar-i-Sharif***, orașul în care opoziția afgană a intrat, vineri seară, are o istorie marcată de trădările liderilor militari, se arată într-un comentariu AFP. Acest oraș, situat în platoul din partea de nord a Afganistanului, are 200.000 de locuitori, a cunoscut numeroase invazii, de cînd ***Genghiz Han*** a deschis Drumul Mătăsii, în secolul XIII. Talibanii au ajuns să pună stăpînire pe capitala provinciei Balkh în august 1998, marcîndu-și prezența printr-o serie de masacre în rîndurile simpatizanților opoziției.

Ofensiva Alianței Nordului în direcția acestui oraș a fost condusă de trei comandanți: ***Atta Mohammad, Abdul Rashid Dostam*** și ***Haji Mohammad Muhaqiq***. Toți trei au anunțat, vineri seară, succese. *„Deținem controlul asupra întregului oraș. Talibanii nu s-au luptat, au luat-o la fugă"*, a afirmat un purtător de cuvînt al lui Mohammad Atta, comandant militar de origine tadjikă. *„Da, controlăm totul, inclusiv aeroportul. Mazar e foarte important pentru noi"*, a adăugat generalul Dostam, comandant de origine uzbecă. Comandantul de origine hazară, Haji Mohammad Muhaqiq a declarat, la rîndul său, vineri seară, că trupele sale au preluat controlul asupra aeroportului militar Dehdadi, și a sediului diviziei a 18-a talibane, în vestul orașului. Dostam și Muhaqiq, liderul unei facțiuni musulmane din regiunea Hazara, și-au luat, de fapt, revanșa asupra talibanilor, cucerind Mazar-i-Sharif, care a fost mult timp, fieful personal al lui Dostam, pe care l-a administrat cu o mînă de fier. Martorii povestesc că soldații găsiți vinovați de crime erau călcați cu tancul pe vremea fostei sale administrații. Generalul Dostam a protejat orașul de haosul care a domnit în Afganistan timp de 18 ani, după retragerea sovietică. Dar situația a degenerat cînd el a intrat în conflict cu un adjunct al său, ***Malik Pahlawan***. În mai 1997, Malik și alți trei comandanți uzbeci, au cerut sprijin talibanilor, pentru a-l înfrunta pe Dostam. Acesta a fost nevoit să se refugieze în Uzbekistan, iar de aici în Turcia.

Dar Malik s-a întors împotriva talibanilor, după ce milițiile talibane au încercat să-i dezarmeze pe locuitori, odată intrate în oraș. Populația s-a răsculat și a masacrat 600 de talibani. Între mai-iulie 1997, peste 3.000 de talibani au fost uciși. Zece înalți responsabili talibani au fost prinși, iar trupele lui Malik au jefuit orașul, forțînd Națiunile Unite să se retragă.

În 1998, talbanii s-au întors, însă, și au urmat noi masacre. Din 1.500 de șiiți fideli lui Muhaqiq, doar în jur de o sută au supraviețuit. Conform Human Rights Watch, acesta a fost *„cel mai are masacru comis împotriva unor civili în douăzeci de ani de război"*. Potrivit acestei organizații, un număr de 2.000 de hazari au fost executați.

De la începutul ofensivei americane, orașul a redevenit țintă cu semnificație atît simbolică, cît și strategică. Controlul asupra Mazar-i-Sharif conferă, totodată, controlul asupra rutelor spre Uzbekistan, situat la 50 de kilometri, și oferă un aeroport care poate fi utilizat. *„Mazar-i-Sharif este de importanță capitală, atît pentru talibani, cît și pentru noi"*, a declarat, joia trecută, un purtător de cuvînt al Alianței. ■

# Osama Bin Laden admite că este autorul atentatelor

**■ mărturia apare pe o casetă video propagandistică, înregistrată în munți**

„Osama bin Laden rîde foarte mult", afirmă ziaristul Hamid Mir, care a reușit să-i ia recent un interviu

Publicația britanică „The Sunday Telegraph" a anunțat, ieri, faptul că deține o copie a unei înregistrări video în care ***Osama bin Laden***, principalul suspect al Washingtonului în atentatele din 11 septembrie, recunoaște că, împreună cu organizația sa Al-Qaida, este responsabilul acestor atentate. Potrivit „The Sunday Telegraph", miliardarul saudit a declarat, într-o casetă video, înregistrată în munții din Afganistan, la sfîrșitul lunii octombrie: *„dacă răzbunarea morții poporului nostru este un act terorist, atunci Istoria trebuie să consemneze faptul că sîntem teroriști. Da, noi ucidem civilii lor, iar acest lucru este legal atît din punct de vedere religios, cît și al logicii"*. *„Există două tipuri de terorism, unul bun și unul rău. Cel pe care îl practicăm noi este bun. Nu vom înceta să îi ucidem"*, a adăugat Osama bin Laden, potrivit aceleiași surse. *„Turnurile gemene de la World Trade Center erau ținte legitime, ele reprezentau pilonii puterii economice americane"*, a declarat miliardarul de origine saudită. *„George W. Bush și Tony Blair nu înțeleg decît legea celui mai puternic. De cîte ori vor ucide oamenii noștri, noi vom ucide oamenii lor, astfel încît balanța terorii să fie echilibrată"*. *„Aceasta este datoria oricărui luptător musulman. Uciderea evreilor este principalul nostru obiectiv"*, a declarat bin Laden, potrivit publicației „Sunday Telegraph".

Cotidianul relatează că banda video a circulat două săptămîni în rîndul partizanilor lui bin Laden cu scopul de a aduna noi militanți în jurul cauzei Al-Qaida. În cazul în care conținutul este real, înregistrarea ar putea fi utilizată de Statele Unite și Marea Britanie drept probă principală împotriva miliardarului. Sîmbătă a fost făcut public și un interviu cu Osama bin Laden, realizat de un ziarist pakistanez de la ziarul „Dawn". Teroristul a pretins în interviu că deține arme chimice și nucleare, și că nu va ezita să le folosească, dacă SUA va folosi mai întîi arme neconvenționale. *„Vreau să spun că dacă America folosește arme chimice sau nucleare împotriva noastră, noi vom fi în stare să ripostăm cu arme nucleare și chimice"*, a spus bin Laden.

Ministrul britanic al Apărării, ***Geoff Hoon***, a declarat ieri că Osama bin Laden posedă „substanțe" pentru construirea armelor nucleare, dar *„în acest stadiu nu este capabil să producă bomba nucleară"*. Președintele rus, ***Vladimir Putin***, a declarat, că este „puțin probabil" ca Osama bin Laden să dispună de arme nucleare, așa cum a declarat miliardarul de origine suadită, principalul suspect în atentatele din 11 septembrie. *„Acest lucru nu poate fi adevărat, deși nu putem exclude complet o astfel de posibilitate"*, a declarat Putin, în fața jurnaliștilor americani pe care i-a primit la Kremlin. Pentagonul și-a exprimat îndoiala că Osama bin Laden se află în posesia unor arme nucleare, dar a precizat că va analiza serios declarațiile teroristului în acest sens.

„Dawn" este unul dintre cele mai reputate ziare pakistaneze de limbă engleză. Potrivit editorilor acestui ziar, interviul a fost realizat, vineri, de ***Hamid Mir***, directorul ziarului Ausaf (în limbă urdu), considerat drept biograful autorizat al lui bin Laden. Mir a fost luat legat la ochi din Kabul și dus într-o zonă în care se auzea anti-aeriana. Ziaristul pakistanez spune că bin Laden nu se teme de moarte și că simte că va fi, pînă la urmă, ucis de americani.

Bin Laden a dezmințit că ar fi căsătorit cu una din fiicele mollahului Omar, șeful suprem al talibanilor. *„Toate soțiile mele sînt arabe"*, a precizat bin Laden. *„Am o relație spirituală cu mollahul Omar. Este un musulman curajos, care nu se teme decît de Allah"*, a adăugat bin Laden. Bin Laden a negat că ar avea probleme de sănătate și că ar fi făcut analize medicale într-un spital din Dubai. Cotidianul francez „Le Figaro" și Radio France Internationale (RFI) au afirmat, recent, că bin Laden ar fi efectuat unele analize medicale în spitalul american din Dubai, Emiratele Arabe Unite, și că s-ar fi întîlnit cu un reprezentant al CIA, cu această ocazie. Atît spitalul american, cît și CIA au dezmințit informația. ■

Rusia ar putea cîștiga mult din alianța cu SUA

# Putin joacă la ruleta americană

**■ un comentariu al Agenției France Presse**

O nouă întrevedere Putin-Bush va avea loc peste două zile, în SUA

**Vladimir Putin nu a cerut nimic, oficial, în schimbul sprijinului fără precedent pe care l-a acordat Washingtonului în lupta împotriva terorismului și ar putea avea de cîștigat totul de pe urma acestei alianțe, mai ales în domeniul securității, investițiilor și al respectului față de țara sa, comentează AFP, citînd părerile unor analiști.**

*„Nu cereți niciodată nimic, mai ales celor care sînt mai puternici decît voi. Vor veni ei înșiși la voi și vă vor da totul"* - acest fragment din romanul lui Bulgakov „Maestrul și Margareta" ilustrează situația în care se află președinția rusă. *„Americanii privesc în jurul lor și observă că nu primesc întreg ajutorul pe care l-au așteptat, poate, din partea unora dintre vechii lor prieteni"*, subliniază politologul *Andrei Piontkovski.*

## O idee fantezistă acum cîteva luni

*„Unde este NATO în toată această poveste? Un fost adversar al Statelor Unite este cel care le-a întins mîna"*, spune el. *„Americanii au fost mișcați de acest gest și nu-l vor uita. Cred că va duce la o alianță militară ruso-americană"*, explică Piontkovski.

Această idee ar fi părut fantezistă în urmă cu cîteva luni, dar evenimentele din 11 septembrie au schimbat datele, iar responsabilii americani și britanici vorbesc de-acum deschis despre încheierea unui nou pact de securitate cu Rusia. Însă, în afară de desfășurarea trupelor americane în fostele republici sovietice din Asia Centrală, schimbările nu sînt evidente pînă în prezent decît în discursurile diplomaților sau ale oamenilor de afaceri străini. Aflat în vizită la Moscova, luna trecută, ministrul britanic al Afacerilor Externe, ***Jack Straw***, a menționat necesitatea unei *„relații durabile de o cu totul altă natură între Rusia și partenerii săi occidentali"*.

Vladimir Putin este cel care, în urmă cu mai bine de un an, a împărtășit dorința Rusiei de a consolida legăturile cu Europa și Statele Unite. El a sugerat chiar că Rusia s-ar putea alătura într-o zi Alianței Nord-Atlantice. Atunci cînd a decis, la 24 septembrie, să susțină operațiunea militară a americanilor în Afganistan, ***Vladimir Putin*** a făcut ca Rusia să ajungă la un important punct de cotitură. Această decizie a fost luată împotriva opiniei ierarhiei militare, care se teme de o prezență a NATO în Asia Centrală, zonă pe care Moscova a considerat-o întotdeauna drept un teren unde își exercită influența în mod exclusiv. *„Cred că zvonurile din ce în ce mai insistente referitoare la o alianță între Statele Unite și Rusia sînt neîntemeiate"*, a declarat recent ambasadorul american la Moscova, ***Alexander Vershbow***. *„Observăm însă o convergență a intereselor noastre pe termen lung"*, a adăugat el.

## S-a înșelat totuși Putin?

Vladimir Putin s-ar fi înșelat, totuși, atunci cînd a ezitat să pună un preț pentru susținerea acordată Statelor Unite, consideră experții. *„Polonia este un aliat al Statelor Unite și 50 la sută din datoria sa a fost ștearsă"*, notează Serghei Rogov, directorul Institutului SUA-Canada. *„Israelul și-a văzut datoriile șterse, la fel și Egiptul și, mai recent, Pakistanul. Atunci, de ce să nu ridicăm și noi această problemă?"*, spune Rogov. La Forumul economic mondial care a avut loc la Moscova zilele trecute, participanții au elogiat Rusia lui Vladimir Putin ca fiind *„parte integrantă a comunității mondiale"*. *„Evenimentele tragice din 11 septembrie au rescris istoria"*, a declarat ***Klaus Schab***, fondatorul și președintele Forumului. *„Cred că, pentru prima oară, Putin și-a asumat cu adevărat un risc"*, consideră, totuși, politologul Serghei Karaganov. *„Mulți oameni nu-i sprijină sau nici măcar nu-i înțeleg polica. Au început să se facă auzite critici"*, a adăugat el. ■

# După Afganistan, încotro?

**■ o interesantă analiză scrisă de fostul secretar de stat al Statelor Unite, Henry Kissinger**

**Acum, cînd războiul împotriva talibanilor își recapătă vigoarea, e important să-l examinăm din unghiul potrivit. Obiectivul pe care America îl are a fost elocvent descris de președintele Bush: vrem să distrugem terorismul ocrotit de diverse guverne. Și chiar dacă e de tip nou, acest război ne permite să dăm o definiție victoriei. Teroriștii sînt cruzi, dar nu sînt numeroși. Nu controlează, în mod permanent, nici un teritoriu. Dacă vor fi hărțuiți de guvernele tuturor țărilor și dacă nici un stat nu va mai consimți să-i găzduiască, vor deveni niște nelegiuiți nevoiți să lupte pentru simpla supraviețuire. Iar dacă vor încerca să pună mîna pe vreun teritoriu, așa cum s-a întîmplat în Afganistan sau în Columbia, vor putea fi vînați în operațiuni militare. Cheia strategiei anti-teroriste stă în eradicarea „paradisurilor teroriste".**

**Henry KISSINGER a fost secretar de stat în perioada administrației Nixon, iar în prezent este președinte al firmei de consultanță în relații internaționale „Kissinger Associates"**

Astfel de „paradisuri teroriste" apar în diverse situatii. În unele țări, legile interne sau constrîngerile constituționale interzic supravegherea suspectilor ale căror fărădelegi nu au fost dovedite sau împiedică dezvăluirea informațiilor privind securitatea internă altor state - acesta pare a fi cazul Germaniei și, într-o oarecare măsură, al Statelor Unite. Situatia e acum pe punctul de a fi remediată.

Dar copleșitoarea majoritate a „paradisurilor teroriste" se nasc atunci cînd guvernele închid ochii la ceea ce se întîmplă, tocmai pentru că împărtășesc măcar cîteva dintre obiectivele teroriștilor - așa s-a întîmplat în Afganistan, într-o oarecare măsură în Siria și pînă nu demult în Pakistan. Chiar și țările aparent prietene Americii, ca Arabia Saudită, consimt uneori la cîte un tîrg cu teroriștii, atîta vreme cît atacurile acestora nu sînt îndreptate și împotriva guvernelor-gazdă.

O campanie anti-teroristă serioasă trebuie să spargă blocajul. Multe dintre guvernele-gazdă știu mai multe decît au fost pregătite să spună înainte de 11 septembrie. Pentru a le determina să rupă tăcerea, trebuie create stimulente. Campania anti-teroristă trebuie să îmbunătățească cooperarea în probleme de securitate, să întrerupă circuitul banilor, să dezmembreze sistemele de comunicații ale teroriștilor și să facă presiuni - inclusiv, în cazurile externe, presiuni militare - asupra „paradisurilor teroriste".

## Afganistanul e doar prima stație

Imediat după atacurile din 11 septembrie, administrația Bush a rezistat celor care cereau o acțiune militară imediată împotriva centrelor teroriste cunoscute. Cu multă măiestrie, în schimb, secretarul de stat ***Colin Powell*** a „legat" o coalitie globală care a legitimat folosirea forței militare împotriva Afganistanului, cel mai flagrant „paradis terorist" în care se ascunde cel mai agresiv dintre simbolurile terorismului internațional, Osama bin Laden.

Există însă, în strategia anti-Afganistan, două riscuri. Primul este că inerentele complicatii ale unei geografii dezordonate și ale unui sistem politic haotic ne-ar putea devia de la obiectivul final: „dezmembrarea" terorismului internațional. Chiar dacă eliminarea lui bin Laden și a rețelei lui și a asociatilor lui ar fi o victorie cu mare semnificație simbolică, va fi doar începutul a ceea ce trebuie să fie o lungă și neobosită campanie globală. Cea de-a doua provocare este că am putea cădea în ispita de a crede că prin cooperarea internatională împotriva Afganistanului ne-am atins scopul, și că o să folosim ceea ce am obținut drept alibi pentru a ne sustrage de la etapele următoare.

## Scenariu pentru un Afganistan fără talibani

Acesta este motivul pentru care, prin operatiunile militare din Afganistan, trebuie să ne limităm la înlăturarea talibanilor și la dezmembrarea retelei lui bin Laden. A folosi armata americană pentru reconstruirea unei națiuni și pentru pacificarea întregii țari înseamnă a ne băga într-o mlaștină asemănătoare cu cea care a vlăguit Uniunea Sovietică. E de dorit să creăm o largă coaliție care să guverneze Afganistanul, dar o astfel de schemă nu e validată de istorie.

Cel mai probabil rezultat - poate rezultatul optim - este instalarea la Kabul a unui guvern central cu bătaie limitată, combinat cu autonomia tribală a diverselor regiuni. O astfel de întreprindere ar trebui pusă sub semnul Națiunilor Unite, cu sprijin economic generos din partea Statelor Unite și a altor țări avansate economic. Ar trebui creat un grup de contact care să includă țările vecine Afganistanului - mai puțin Irakul - India, Statele Unite și acei aliati NATO care au participat la operatiunile militare. Astfel am avea un mecanism care să reintroducă Iranul în sistemul international, cu condiția să renunțe să mai sprijine terorismul.

Etapa crucială în strategia anti-teroristă a Americii va începe după ce se va stinge campania militară din Afganistan, cînd ne putem concentra pe ce se întîmplă în afara Afganistanului. Abia atunci vor apărea tensiunile din interiorul coaliției.

## De ce nu e potrivit modelul Războiului din Golf

Pînă acum, problema obiectivelor pe termen lung a fost evitată, spunîndu-se că membrii coaliției globale sînt liberi să hotărască gradul în care sînt dispuși să se implice. Cîtă vreme calitatea de membru abia dacă a cerut mai mult decît declararea deschisă a opoziției, în principiu, față de terorism, coaliția a functionat bine. Doar că utilitatea acestei coaliții depinde de felul în care vor fi definite în următoarea fază obligatiile fiecărui stat membru.

Va fi nevoie ca acest convoi să se miște încet, așezat, sau li se va permite unora dintre țări să navigheze pe cont propriu? Și dacă li se va permite, efortul gradat al coaliției va fi definit oare de cel mai mic numitor comun, după același principiu care a „îngropat" inspecția Națiunilor Unite în Irak și care va avea, se pare, ca punct final, eliminarea totală a sancțiunilor împotriva acestei țări? Ca alternativă, coaliția ar putea fi concepută ca un grup de state, unite de obiective comune, dar cărora li se vor permite actiuni autonome printr-un consens de orice fel. Sau, în cazuri extreme, acțiuni individuale ale Statelor Unite.

Cei care argumentează varianta celei mai largi coaliții posibile invocă experienta Războiului din Golf. Dar diferențele sînt semnificative. Războiul din Golf a pornit de la un caz clar de agresiune ce punea în pericol și Arabia Saudită, a cărei securitate devenise vitală pentru Casa Albă. Statele Unite au decis să pună capăt „aventurii" lui Saddam în cele cîteva luni ce mai rămăseseră pînă ce canicula verii ar fi făcut imposibile operatiunile terestre pe scară largă. Cîteva sute de mii de soldați americani au fost trimiși în zonă înainte de a se face vreo tentativă de construire a unei coaliții. De vreme ce Statele Unite erau în mod evident pregătite să actioneze pe cont propriu, intrarea în coalitie rămăsese, pentru diverse țări, singura cale eficientă de a influenta evenimentele.

## Coaliția are nevoie de „cimentul" american

Directia actualei coalitii e mai ambiguă. Președintele Bush a subliniat frecvent, cu fermitate, că e decis să continue campania și după încheierea operatiunilor din Afganistan. Evident, pe măsură ce lucrurile vor înainta, va veni și cu propuneri concrete. Atunci vom vedea care e forța coaliției. Ar putea exista disensiuni. Ce înseamnă „paradis terorist"? Ce măsuri trebuie să ia fiecare stat în parte pentru a bloca fluxurile financiare ale organizațiilor teroriste? Ce pedepse se aplică țărilor care se opun acestor măsuri? De către cine și cum trebuie folosită forta, dacă se convine că trebuie folosită?

Ca și în Războiului din Golf, presiunile americane pentru acțiunea militară unilaterală au furnizat „cimentul" care a unit coalitia. În campania împotriva terorismului, e la fel de necesară hotărîrea americanilor și a statelor cu vederi asemănătoare.

O strategie fermă devine cu atît mai importantă cu cît armele biologice par să fi intrat în arsenalele teroriste. Actiunile de preventie sînt acum imperative. Statele despre care se știe că ar avea astfel de facilități și că le-ar folosi trebuie să fie obligate să accepte inspectii internationale stricte. E în special cazul Irakului, cu lunga sa istorie de amenințări la adresa tuturor vecinilor și de folosire a armelor chimice.

## Pe cine mizează America?

Conditii pentru asta există. Atacurile împotriva Statelor Unite au produs o extraordinară congruență de interese în rîndul puterilor importante ale lumii. Nici una nu se vrea vulnerabilă în fața grupărilor obscure care au apărut din Asia de Sud-Est pînă la granitele Europei. Puține au mijloace pentru a rezista pe cont propriu. În fine, aliatii NATO și-au încheiat dezbaterea pe tema dacă mai e nevoie, după încheierea Războiului Rece, de o structură de securitate atlantică. Aliatii din Asia - Japonia și Coreea - țări democratice și industrializate, împărtășesc această convingere. India, profund amenințată de fundamentalismul islamic intern, are multe de pierdut dacă abandonează cauza comună. Rusia vede aici un interes comun din cauza zonelor islamice de la sudul granitelor proprii. China împărtășește aceeași preocupare în privința regiunilor de la vestul său și are un stimulent suplimentar: să pună capăt terorismului global înainte de Jocurile Olimpice de la Beijing din 2008. Paradoxal, terorismul a dat naștere unui sentiment de apartenență la comunitatea internatională care nu se regăsește în pledoariile teoretice pentru stabilirea unei ordini mondiale.

În lumea islamică, atitudinea e ambiguă. Multe natiuni islamice, chiar dacă profund îngrijorate de fundamentalism, sînt constrînse de opinia publică să nu-și declare cu voce tare sprijinul, iar cîteva s-ar putea să simpatizeze chiar cu unele dintre obiectivele terorismului. O atitudine înțelegătoare din partea Americii față de prietenii ei traditionali, ca Arabia Saudită și Egiptul e cea mai potrivită. Liderii acestor state sînt suficient de conștienți că au făcut destule compromisuri la presiunea brutalelor necesități interne.

Administrația Bush trebuie să facă orice efort pentru a le ajuta să depășească momentul și să îmbunătățească cooperarea în domeniul schimbului de informatii și controlul resurselor financiare ale organizațiilor teroriste. Dar nu trebuie să submineze aceste guverne pentru că, pe termen scurt, orice alternativă previzibilă ar fi mai proastă atît pentru interesele americane cît și pentru națiunile în cauză.

## Se reîmpart rolurile pe scena internațională

Cu toate acestea, există granițe pe care o politică serioasă nu trebuie să le încalce. Nu există nici un motiv pentru care ar trebui tratate ca niște membre ale coaliției, țări ale căror instituții de presă, subvenționate de stat, sprijină cauza terorismului, justificîndu-l, mentin secrete informatii vitale pentru securitatea potentialelor victime și permit grupărilor teroriste să opereze de pe teritoriul lor. Aceste consideratii se aplică în special Iranului. Geopolitica ne spune că trebuie să îmbunătățim relațiile iraniano-americane. A accepta Iranul într-o coaliție anti-teroristă presupune mai întîi ca Iranul să renunțe la actualul rol de suporter de frunte al terorismului global. Relația Iranului cu Occidentul poate evolua numai dacă ambele părți simt nevoia unei astfel de relații. Ambele părți - și nu doar Occidentul - trebuie să ia decizii fundamentale. Același lucru e adevărat, într-o măsură mai mică însă, și pentru Siria.

Războiul împotriva terorismului nu înseamnă doar vînătoare de teroriști. Înseamnă, mai presus de orice, să avem grijă de extraordinara șansă de a reîmpărți rolurile pe scena internațională. Națiunile nord-atlantice, care au înțeles pericolele comune care le pîndesc, își pot redefini acum și scopurile comune. Relațiile cu foștii adversari pot merge dincolo de lichidarea vestigiilor Războiului Rece, spre găsirea unui nou rol pentru Rusia post-imperială și a unuia pentru China, care se îndreaptă spre statutul de mare putere. India apare și ea ca un jucător global important. După obținerea de succese măsurabile în campania anti-teroristă, cînd nu va mai fi privit ca o concesie făcută teroriștilor, procesul de pace din Orientul Mijlociu trebuie de urgență reluat și finalizat.

Acestea și multe alte perspective nu trebuie lăsate să dispară din cauza celor inferiori șanselor care li se oferă. **(Traducere și adaptare după Washington Post, Mona DÎRȚU)**

# Cît de lungă va fi armata?

Statul Major General al Armatei a decis să propună Guvernului spre aprobare reducerea stagiului militar obligatoriu, pînă în 2003, cînd se va încheia procesul de restructurare al armatei, a declarat alaltăieri șeful SMG, general de armată ***Mihail Popescu.***

El a afirmat că se studiază posibilitatea reducerii stagiului militar de la 12 luni la opt luni, pentru forțele terestre și aeriene, de la un an și jumătate, la un an pentru forțele navale și de la șase luni la patru luni, pentru stagiul militar cu termen redus.

Propunerea privind modificarea legii referitoare la durata stagiului militar trebuie aprobată de Parlament, a precizat Popescu. El a adăugat că în conformitate cu prevederile constituționale, nu se poate refuza nimănui dreptul de a face armată, iar în cazul fetelor care nu sînt obligate să îndeplinească stagiul militar există posibilitatea voluntariatului, în cazul serviciului militar alternativ (proiect de lege aflat la Senat), durata stagiului va fi dublă fată de cea normală.

Dacă există cereri de prelungire a stagiului militar, se studiază posibilitatea ca soldații să poată fi angajați temporar cu contract, a mai spus Popescu. Generalul Popescu a participat, sîmbătă, de Ziua Artileriei Române, la festivitatea depunerii jurămîntului militar, la Brigada 122 Logistică din București. ■

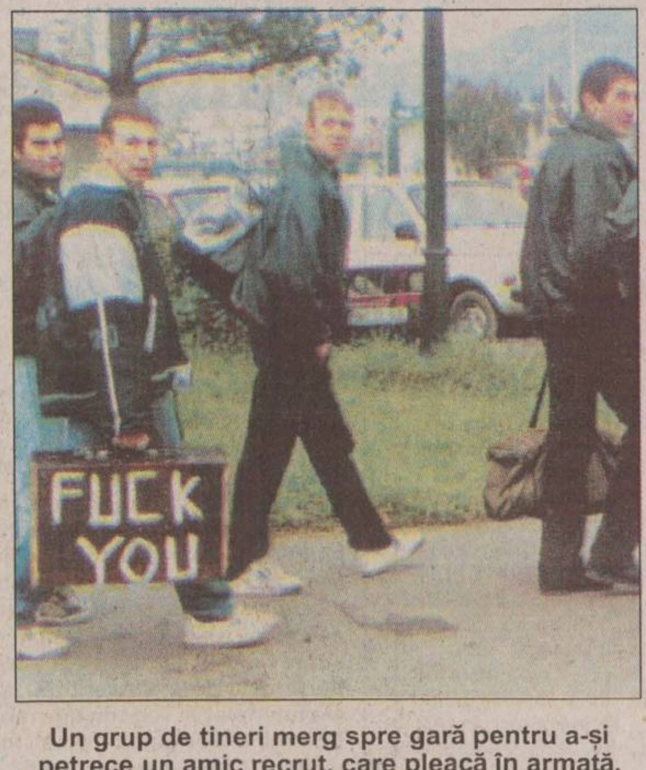

**Un grup de tineri merg spre gară pentru a-și petrece un amic recrut, care pleacă în armată. Oare recruții vor fi mai puțin gălăgioși de acum înainte, dacă tot s-a micșorat armata?**

N-a avut norocul lui Năstase

# Iliescu a avut doar o discuție neoficială cu Bush

**La întîlnirea neoficială pe care Ion Iliescu a avut-o la New York cu George W. Bush, șeful statului român a arătat ce are în comun cu președintele american. Iliescu a scos dintr-un buzunar o fotografie făcută la Huston, în 1995, în casa fostului președinte George Bush, unde apare pozat cu cîțiva dirtre membrii familiei Bush.**

Președintele ***Ion Iliescu*** și președintele SUA, ***George W. Bush***, au avut, alaltăieri, la New York, o scurtă discuție neoficială înaintea dejunului oferit de secretarul general al ONU, ***Kofi Annan***, participanților la cea de-a 56-a sesiune a Adunării Generale a ONU. Iliescu și Bush și-au amintit că s-au întîlnit, în anul 1995, în casa din Houston a fostului președinte al SUA, ***George Bush***. Președintele Iliescu i-a spus actualului președinte american că are o fotografie realizată atunci, în care apare alături de George Bush și de alți membrii ai familiei. Fotografia este cu autograful lui George Bush.

Dorința de mediatizare a vizitei președintelui Ion Iliescu a dus la un exces de zel. Momentul amuzant pentru telespectatorii români a survenit la știrile de seară la PRO TV, alaltăieri, cînd Ion Iliescu, ca un veritabil corespondent al postului de televiune, a trasmis în direct, de pe un bulevard al New York-ului, fără ca de fată să fie vreun reporter care să-i adresese întrebări, așa cum se procedează în cazul unui șef de stat.

Iliescu a avut o serie de întîlniri bilaterale cu șefii de stat sau de guvern care participă la summit-ul ONU, dar și contacte informale. Astfel, Iliescu s-a întreținut cu președinții Braziliei, Republicii Peru, Pakistanului și cu președintele Autorității Palestiniene. La finalul primei părți a reuniunii ONU, a avut o întîlnire cu premierul Bosniei-Herțegovina, ***Zlatko Lagumdzjia***, în cadrul căreia s-a convenit dezvoltarea relațiilor economice bilaterale. De asemenea, s-a întîlnit cu președinții Venezuelei, Mexicului, și cu premierul Mongolei. În timpul dejunului, Ion Iliescu a stat la aceeași masă cu președinții statelor din America Latină, ai Mongoliei, Ugandei și cu președintele Autorității Palestiniene. Iliescu a spus că principalul subiect al discuției l-a constituit situația din Orientul Mijlociu. ***„Yasser Arafat nu era foarte optimist în legatură cu disponibilitatea și cu deschiderea premierului israelian“***, a afirmat președintele Iliescu. El a adăugat că Arafat și-a exprimat disponibilitatea pentru dialog cu partea israeliană. Președintele Ion Iliescu a avut o întîlnire cu secretarul general al ONU, ***Kofi Annan***, căruia i-a conferit Ordinul Național „Steaua României“ în grad de Colan - cea mai înaltă distincție din sistemul de decorații al statului român.

## Iliescu a reafirmat susținerea României în lupta antiteroristă

Președintele Ion Iliescu a reafirmat, alaltăieri, la New York, în discursul rostit la cea de a 56-a sesiune a Adunării Generale a ONU, poziția României de susținere a luptei internaționale împotriva terorismului. ***„Nu pot exista ambiguități sau jumătăți de măsură, atunci cînd este vorba de condamnarea și combaterea activă a terorismului și a fanatismului violent de orice tip“***, a afirmat președintele Iliescu. El a adăugat că România împărtășește opinia președintelui american, George W. Bush, care consideră că ***„în joc nu este doar libertatea Americii, ci este vorba de lupta întregii lumi, de lupta civilizației, de lupta tuturor celor care cred în progres și pluralism, în toleranță și libertate“***. Șeful statului român s-a pronunțat pentru dezvoltarea unui dialog activ la nivel mondial, singurul mod care poate duce la identificarea punctelor de convergență. Ion Iliescu a reafirmat faptul că România s-a alăturat coaliției internationale împotriva terorismului și sprijinitorilor acestora, fiind decisă să acționeze ca ***„un membru de facto al Alianței Nord-Atlantice“***. (M.C.)

**Iliescu s-a aflat ieri la sediul ONU din New York**

# Traian Băsescu închide dosarul „Tezaurul“

Președintele PD, ***Traian Băsescu* (foto)**, a declarat alaltăieri, la ședința Consiliului de coordonare al municipiului București, că PD consideră închis subiectul legat de retrocedarea Tezaurului aflat în Rusia și așteaptă finalizarea negocierilor pentru definitivarea tratatului. Potrivit lui Băsescu, PD apreciază faptul că primul-ministru, ***Adrian Năstase***, și ministrul de Externe, ***Mircea Geoană,*** au revenit asupra pozițiilor inițiale privind Tezaurul și condamnarea Pactului Ribbentrop-Molotov, arătînd că acesta a fost obiectivul Partidului Democrat.

***„Dacă pe piața politică avem doi adversari, PSD și PRM, pe unul dintre adversari, adică PRM, nu-l putem nici măcar tolera, partid care a făcut din sentimentul național un motiv de discurs demagogic. Din două rele am ales pe cel mai puțin rău“,*** a afirmat Băsescu, arătînd care au fost motivele pentru care PD a respins moțiunea Tezaurul depusă de PRM la Camera Deputaților. ■

# Retragerea rusă din Transnistria

**■ Rusia a început să-și retragă materialul militar din zona Nistrului ■ „Rusia va încheia rapid retragerea tuturor stocurilor sale de arme“, spune un oficial din ministerul Apărării ■**

Rusia a început să-și îndeplinească obligațiile internaționale, retrăgînd, vineri, o parte din echipamentul său militar din Tansnistria, regiune separatistă din estul Republicii Moldova, a anunțat un purtător de cuvînt al Ministerului rus al Apărării. Un prim tren cu armament, din patru, cîte sînt prevăzute în total, a fost evacuat, iar Rusia va încheia rapid retragerea tuturor stocurilor sale de arme, prevăzută din 1999, conform angajamentelor luate la summit-ul OSCE de la Istanbul, a precizat colonelul ***Nikolai Deriabin***, citat de Itar-Tass. Colonelul Deriabin a subliniat că forțele ruse de menținere a păcii vor rămîne, totuși, în regiunea separatistă, unde Moscova are în prezent o prezență de circa 2.500 de oameni, în pofida opoziției guvernului moldovean.

Potrivit generalului-locotenent ***Valeri Evnievici***, comandatul forțelor ruse din regiune, acest prim tren a fost încărcat cu ***„blindate de artilerie și alte materiale militare, care au fost trimise pentru recondiționare la uzine din Ural. Sperăm ca cele patru trenuri cu materiale vor putea fi evacuate pînă la sfîrșitul săptămînii“***, a adăugat el. Operațiunea a fost supravegheată de observatori militari internaționali, a informat, totodată, Itar-Tass.

Transnistria, regiune situată lîngă frontiera cu Ucraina, cu o populație majoritar rusofonă, și-a declarat, unilateral, independența de Moldova, în 1992, cu sprijinul Moscovei. Aproximativ 700 de persoane și-au pierdut viata în conflictul civil care a urmat. În 1994 a fost adoptată în Moldova o nouă Constituție, care prevede un statut de autonomie pentru regiune. ■

# Demonstrație în fața Ambasadei României la Budapesta

**■ manifestanții au cerut neadmiterea țării noastre în NATO**

Cîteva sute de reprezentanti ai unei mișcări independente a tinerilor maghiari au protestat, sîmbătă, în fața ambasadei României la Budapesta, transmite MTI. Adresîndu-se demonstranților, ***Laszlo Toroczkai***, președintele „Mișcării Tinerilor din cele 64 de Comitate“ (aluzie la organizarea administrativ-teritorială a Ungariei în perioada dualistă - n.r.), a declarat că România nu ar trebui să intre în NATO dacă nu poate garanta autonomia politică și economică pentru etnicii unguri. Demonstranții au protestat împotriva demolărilor din orașul minier Roșia Montană, exprimîndu-și temerile în legătură cu soarta a trei biserici unguresti din oraș.

Manifestanții au mai cerut eliberarea imediată și acordarea de despăgubiri pentru etnicii unguri aflați în închisoare pentru implicarea lor în evenimentele de la Tîrgu Secuiesc din 1989, informează MTI. ■

# 15 colonei vor fi avansați la 1 Decembrie

Comisia de Selecție, constituită pentru avansarea la gradul de general, a selecționat dintre cei 86 de colonei de pe lista candidaților, 15 care vor fi avansați la gradul de general la 1 Decembrie, a declarat sîmbătă, general de armată ***Mihail Popescu***, șeful Statului Major General. El a afirmat că nu știe cine sînt cei aleși, pentru că generalii din conducerea MApN n-au făcut parte din comisie, pentru ca selecția să fie cît mai obiectivă. Șeful SMG a precizat că anul acesta, de Ziua Națională a României, este pentru ultima dată cînd avansările în grad se fac cu ocazii speciale. De acum înainte, acestea vor avea loc, conform prevederilor Ghidului Carierei Militare, odată cu numirea în funcție. Lista generalilor va fi aprobată de conducerea MApN, apoi de CSAT și în final de președintele României. Pînă în 2003, trebuie să existe concordanță între grad și funcție pentru toți ofițerii armatei, a declarat Popescu. ■

SC SERVICII CADASTRALE SRL
vă informează:

✓ Începînd cu 1 iulie 1999, în baza Legii Cadastrului şi a Publicității Imobiliare nr. 7/1996 s-a trecut la înscrierea imobilelor în Cartea Funciară
✓ Actele şi faptele juridice (vînzări, ipotecări etc.) cu privire la terenuri sau construcţii, trebuie înscrise în Cartea Funciară.
✓ Ca urmare, înainte de a se adresa notarului public, proprietarul bunului imobil (sau reprezentantul legal al acestuia) va contacta o persoană juridică sau fizică autorizată să întocmească documentații cadastrale tehnice.
✓ Documentația cadastrală tehnică este efectuată de SC Servicii Cadastrale SRL în baza măsurătorilor efectuate în teren, a actului de proprietate al imobilului (contract de vînzare-cumpărare, titlu de proprietate, act de donație, certificat de moştenitor etc.) şi a actelor de identitate ale proprietarilor.

Pentru informații şi comenzi sunați la tel./fax 032-240.710

LUNI
12 noiembrie 2001
Secțiunea B

Monitorul
# Sport

NORD'EST
100.4 FM
RADIO

# E groasă, Hagi!

**■ deși au dominat cu autoritate, „tricolorii" au fost învinși la Ljubljana cu 2-1 (1-1) de Slovenia, în prima manșă a barajului pentru calificarea la Cupa Mondială ■ pentru a obține biletele de avion pentru Extremul Orient, elevii lui Hagi au nevoie, miercuri, de o victorie cu 1-0 la București ■**

*Slovenia:* Simeunovic - Milinovic, Galic, Vugdalic, Karic ('40 - N. Ceh) - Novak, A. Ceh, Pavlin, Acimovic ('66 - Pavlovic) - Osterc, Rudonja. Antrenor: Srecko Katanec.

*România:* Stelea - Iencsi, Gh. Popescu, Miu ('90 - Pancu), Chivu - Contra, Sabău ('82 - Ghioane), Mutu, D. Munteanu - Ilie ('82 - Roșu), Niculae. Antrenor: Gheorghe Hagi.

*Cartonașe galbene*: Ad. Ilie, Mutu, Osterc

A condus la centru Kim Milton Nielsen (Danemarca).

*0-1, min. 26*: Niculae, deschis de Contra, trimite un șut-centrare, devierea fundașului Vugdalic aruncînd balonul în plasă, peste portarul sloven.

*1-1, min. 42:* Acimovic, complet liber în careu, cu capul, la colțul scurt, peste un Stelea fără replică, la o centrare de pe stînga a lui Nastija Ceh.

*2-1, min. 70:* Osterc, cursă pe stînga, urmată de un șut cu efect la vinclul lung, spre surprinderea lui Stelea, ieșit la centrare.

## Noi am jucat, ei au marcat

Ca de obicei, înaintea unui meci important, selecționerul Gică Hagi n-a dat publicității nici o formatie probabilă, dar a lăsat să se înțeleagă o formulă posibilă, urmînd a introduce cîteva elemente surpriză, nu atît pentru gazetari, cît pentru tabăra adversă. În acest meci, Hagi s-a gîndit să surprindă prin introducerea lui Stelea în poartă și prin improvizația cu Iencsi fundaș lateral dreapta. Selecționerul s-a gîndit că gabaritul lui Stelică ar fi util la „avioanele" pe care, obișnuit, slovenii le înalță în careu, iar, în ceea ce privește cea de-a doua surpriză, Hagi a vrut să-i dea mai multă libertate ofensivă lui Contra, suficient de puternic pentru a acoperi, la nevoie, și porțiunea defensivă a flancului drept. Dacă prima nu i-a prea reușit (Stelea fiind învins de două ori, tocmai la „altitudine"), a doua a fost un succes, numai că golurile au venit de pe partea cealaltă, la primul vinovată fiind tocmai deruta apărării noastre, în urma mutării în plic dată de Katanec. Schimbarea lui Karic cu Nastija Ceh a fost cu atît mai surprinzătoare, cu cît a avut efect imediat pe tabela de marcaj, apărătorii noștri neputînd, într-un timp atît de scurt, să intuiască mișcările induse în distribuția slovenă de ideea lui Srecko.

Pînă atunci, românii au manifestat o superioritate atît de evidentă, încît e explicabilă ambiția lui Hagi de a tranșa calificarea încă de la Ljubljana. Ratările lui Adrian Ilie (min. 5 și19), șutul lui Dorinel Munteanu de la 17 m (min. 6) din lovitură liberă, respins anevoios de portar în corner, ca și golul înscris cu o doză de șansă de Marius Niculae, au creat impresia unei victorii facile românești, mai ales că gazdele nu s-au năpustit în atac nici măcar la 0-1, darămite mai tîrziu, ci au așteptat, calme, greșelile tricolorilor. Cu două minute înainte de pauză, centrarea neobositului Contra în careu, îl găsește din nou pe Adrian Ilie în careu, dar fundașii sloveni îl blochează la timp.

## Nielsen ne-a refuzat un penalty

După pauză, românii continuă să facă jocul, iar în minutul 58, Mutu este faultat în careu evident de către Galic, dar danezul Nielsen, deși aproape de fază, se face că nu vede. Trei minute mai tîrziu, Dorinel Munteanu șutează de la 22 m, din centrarea lui Contra, spre vinclu, dar mingea trece milimetric pe lîngă poartă. Poate însă mai mult decît penaltiul clar ca lumina zilei la Mutu, momentul-cheie al meciului a fost min. 68, cînd Contra a pătruns frontal, liberoul Galic a ratat intervenția și „Guriță" s-a trezit față în față cu Simeunovic. Numai că, uluit, a tras slab și portarul sloven a agățat balonul. Și, după atîtea ghinioane, vine și execuția excepțională, dar și norocoasă a lui Osterc, care îl lasă „lampă" pe Stelea. La 2-1 pentru sloveni, tricolorii au continuat să asalteze poarta slovenă, dar cu mai puțină claritate, „capul" lui Gică Popescu din min. 77, dintr-o lovitură liberă trimisă din lateral de Ilie, nimerind pe lîngă poartă. Schimbările dictate de Hagi de pe banca tehnică au venit prea tîrziu pentru a fi viabile, astfel încît naționala României se trezește învinsă într-un meci pe care l-a dominat „da capo al fine". Și cu perspectiva de a asalta, miercuri, o redută slovenă, care se va agăța cu ghearele și cu dinții de o remiză albă.

Dacă nu cumva, „norocosul" Srecko Katanec îi va pregăti o nouă cutiuță cu surprize lui Hagi al nostru... **(Nic. G)**

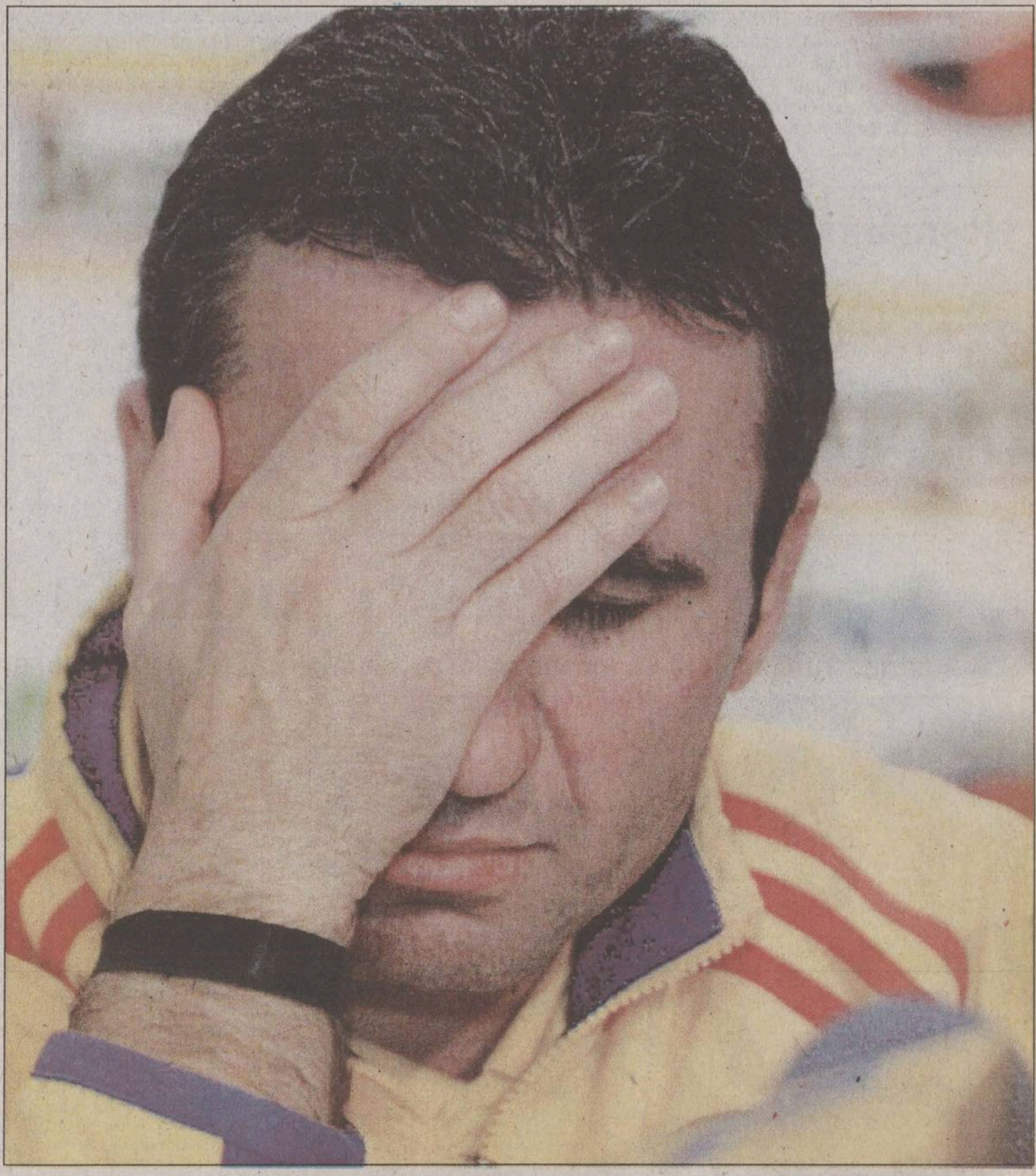

Ratarea lui Contra și decizia arbitrului Nielsen de a ne refuza un penalty au oferit gazdelor o victorie nesperată

# Presa internațională consideră că am pierdut nemeritat

Marele ziare de sport ale lumii au apreciat evoluția jucătorilor selecționatei României în partida cu reprezentativa Sloveniei, de sîmbătă. ***„Slovenia a revenit cu șansă și credință"*** este titlul unui articol din cotidianul spaniol „Marca", care menționează că România a fost mult superioară în prima jumătate de oră, cînd și-a creat multe ocazii, mai ales prin Adrian Ilie și Mutu. ***„Elevii lui Hagi au făcut un joc rapid și modern și ar fi meritat să încheie cu un avantaj. În a doua repriză, România a avut din nou inițiativa, dar a fost prejudiciată de arbitrul Kim Milton Nielsen, care nu i-a acordat un penalty clar, după un fault în careu asupra lui Mutu. După ce au primit al doilea gol, românii au mărit presiunea, ca și cum calificarea depindea numai de rezultatul de la Ljubljana. Deși presiunea exercitată de români a fost asfixiantă, ei au permis slovenilor să-și mai creeze ocazii de gol lăsînd spații libere"***, scrie „Marca".

***„Niculae a marcat, dar nu a putut evita înfrîngerea României"*** este titlul unui articol publicat de cotidianul portughez „A Bola". ***„Golul lui Niculae a pus România în situația de a rezolva barajul în favoarea sa încă din meciul tur, dar Slovenia a știut să-și asigure un avantaj minim. După un început de meci prudent din partea ambelor echipe, românii au luat inițiativa, iar jucătorul de la Sporting Lisabona, Marius Niculae, a găsit soluția la o pasă a lui Contra și mingea a intrat în poartă cu puțin noroc"***, scrie publicația „Record". Cotidianul citat notează că, în repriza secundă, România a fost superioară din punct de vedere tactic și ar fi putut înscrie al doilea gol, mai ales cînd Contra, scăpat singur spre poartă, a șutat în portarul Simeunovic.

***„În următorul moment a apărut golul victoriei slovenilor, marcat cu noroc,*** menționează „Record".

Agenția „Onefootball" consideră că echipa României, deși învinsă, a dominat meciul. ***„România s-a instalat în jumătatea de teren a slovenilor și Niculae a marcat în minutul 26 golul pe care echipa lui Gheorghe Hagi îl merita. În ciuda presiunii pe care a exercitat-o, România, căreia nu i s-au acordat două lovituri de la 11 metri, nu a mai putut înscrie și trebuie să remonteze în meciul de la București"***, notează sursa citată.

Site-ul Planet Football consideră că românii au avut un început de meci ***„strălucitor, dar Slovenia a supraviețuit și a reușit să lupte"***, deși ***„în a doua repriză, Adrian Ilie și Mutu au reușit să pună probleme apărării adverse"***. ■

Ratările lui Adrian Mutu nu puteau trece neobservate

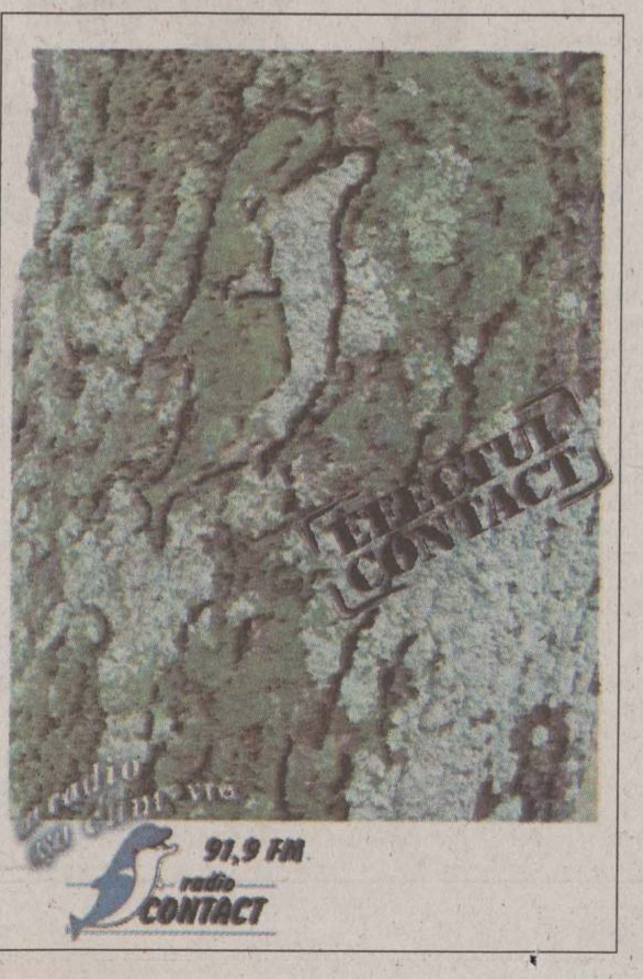

# Alin și Cătălin - vedete de mucava

■ România - Franța 0-1 (0-1) în meci de baraj pentru calificarea la turneul final al CE de tineret

Alin Stoica (dreapta) a fost ca și inexistent în majoritatea duelurilor cu francezul Malbranque

**România:** Curcă - Grigorie, Ghionea, Burcă, Raț ('77 - Senin) - Sînmărtean ('87 - Bucur), Pătrașcu, Cernat , A. Stoica, C. Munteanu - Drăgan ('67 - Bucur). Antrenor: Ion Moldovan.

**Franța:** Landreau - Reveillère, Boumsong, Bréchet, Escudé - Malbranque, Sablé, Berson, Kapo - Gouvou ('85 - Vahirua), Luyindoula ('74 - Armand). Antrenor Raymond Domenech.

**A arbitrat** o brigadă maghiară, cu Attila Hanacsek la centru.

Asa cum începuse meciul, părea a fi o demonstratie pe viu a diferentei dintre fotbalul francez si cel românesc. Excelent așezați pe teren, „cocoșeii cei tineri" erau mai mereu primii la minge, dominînd cu autoritate lupta la mijlocul terenului, acolo unde era, de fapt, și centrul de greutate al reprezentativei noastre. Și după o cădere în careu artistică a impetuosului Drăgan, Steed Malbranque lufteazā incredibil de la 8 m, la o centrare a lui Luyindoula. Era minutul 7, și în cel următor asistăm la o surprinzătoare deschidere a scorului. Burcă reușeste să-l blocheze pe Luyindoula, la 18 m, dar mingea ricoșează la Malbranque, și fostul lyonez, fără a sta pe gînduri, trimite o torpilă puternică, deschizînd scorul. Neavînd ce pierde, jucătorii noștri se avîntă în atac, reusind să echilibreze jocul. Linia de mijloc reuseste să cîștige multe baloane, mai ales prin Cernat și Pătrașcu, dar piesele grele Alin Stoica și Cătălin Munteanu păcătuiesc prin numeroase pase greșite, care dezechilibrează moralul tricolorilor.

Cam în același scenariu începe și repriza secundă, cu o formatie tricoloră generoasă în ofensivă și, poate, că dacă șutut năprasnic al lui Cătălin Munteanu din min. 47 n-ar fi nimerit bara, aspectul jocului s-ar fi putut schimba. Însă, cu trecerea timpului, francezii reușesc să înghețe combinatiile tricolorilor. În plus, accidentarea lui Drăgan schimbă intentiile „comisarului" Moldovan, fiind nevoit să renunțe la mărirea forței de atac. Am mai notat un șut de la 20 m al lui Sînmărtean, în min. 79, după care nu s-a mai întîmplat nimic. Franța, o echipă cu un potențial net superior, nepresată de nevoile primei reprezentative, a obținut o victorie logică și speranța consfințirii unei calificări, în meciul retur de la Brest.

***Celelalte rezultate înregistrate în meciurile de baraj (manșa I):*** Croația - Cehia 1-1; Polonia - Italia 2-5; Spania - Portugalia 2-1; Suedia - Belgia 3-2; Grecia - Turcia 3-0; Olanda - Anglia 2-2; Ucraina - Elveția 1-2. **(GIN)**

## Românii speră să întoarcă rezultatul la Brest

Ion Moldovan (antrenor România): ***„Echipa României a dominat pe întreaga durată a partidei. Ei au avut un singur șut pe poartă și acela a fost gol. Am avut mai mut posesia mingii, în condițiile în care în echipa Franței evoluează jucători foarte valoroși. Se poate discuta mult despre arbitraj, dar nu are nici un rost".***

Raymond Domenech (antrenor Franța): ***„Nu consider calificarea jucată. Sîntem abia la jumătatea drumului. Șansele de calificare sînt acum 51-49 în favoarea echipei noastre. Consider că am avut și noroc în acest meci".***

Florin Cernat (căpitanul echipei României): ***„Sînt optimist și mai cred că reprezentativa României se poate califica. Îmi pare rău că am pierdut astăzi și sper să jucăm mai bine în Franța".***

Claudiu Drăgan (atacant România): ***„Am avut ghinion în această seară. Cred că arbitrul ar fi trebuit să acorde o lovitură de la 11 metri în minutul 5 deoarece nu aș fi riscat să mă arunc degeaba în careu. Consider că putem marca în Franța".***

# Parcă s-ar fi jucat la Istanbul

■ Austria - Turcia 0-1 (0-0), într-un meci contînd pentru turul barajului de calificare la Campionatul Mondial

Austriacul Flogel (stînga) nu l-a putut ține în frîu pe nărăvașul Okan Buruk

**Austria:** Wohlfahrt - Vukovic, Winklhofer, Strafner, Hiden (Kitzbichler) - Schopp (Lexa), Baur, Flogel, Haas - Herzog, Wallner (Weissenberger).

**Turcia:** Rustu - Alpay, Umit Ozat, Emre Asik, Abdullah - Okan (Tayfur), Umit Davala, Tugay, Basturk (Fatih) - Hakan Sukur, Ergun (Arif).

Turcia a făcut un pas urias spre turneul final al Cupei Mondiale, gratie victoriei cu 1-0 obtinute sîmbătă pe terenul Austriei, printr-un gola semnat în minutul 59 de jucătorul lui Inter Milano, Okan Buruk. Probabil că succesul turcilor a fost ușurat și de decizia selectionerului austriac Otto Baric de a nu-i selecționa pe cei nouă jucători care refuzaseră să facă deplasarea la ultimul meci din preliminarii, cel din Israel și de a juca mai multe cu rezervele, dar acest lucru contează deja mai putin. Faza unicului gol al meciului a pornit de la mijlocașul lui Blackburn Rovers, Tugay, care a recuperat mingea la mijlocul terenului și i-a dat o pasă de senzatie, de peste 40 de metri, lui Okan care a trecut lejer de Thomas Flogel și l-a învins cu un șut sănătos pe portarul Wohlfart. Golul a fost salutat cu urale și focuri de artificii de cei peste 20.000 de suporteri turci veniti de la Istanbul pentru a trăi pe stadionul Ernst-Happel „meciul vieții lor". Încă din prima repriză echipa oaspete a demonstrat că este decisă să cîștige acest meci și să tranșeze calificarea în favoarea sa. În fata unor jucători austrieci care au părut extrem de nervoși, depășiti de miza meciului, turcii au pus stăpînire pe mijlocul terenului și puteau înscrie încă din minutul 6, cînd fundașul lui Aston Villa, Alpay, a trimis cu capul puțin pe lîngă poarta adversă. Austriecii, calificati pentru acest baraj datorită unui gol norocos înscris în ultimul minut al meciului decisiv cu Israelul, din preliminarii, au ieșit apoi mai mult la joc, dar intentiile lor ofensive s-au materializat doar printr-o suită de cornere la poarta oaspetilor. Jucătorul lui Werder Bremen, Andreas Herzog, cel care marcase și împotriva Israelului, a irosit o bună ocazie de a deschide scorul în minutul 30, cînd a șutat într-un adversar din lovitură liberă de la marginea careului.

Odată cu apropierea pauzei, jocul a scăzut în intesitate, devenind mai degrabă un duel de uzură, cu multe faulturi și tot mai putine actiuni de poartă. Hakan Sukur și Tugay au fost „gratulați" cu cartonașe galbene pe parcursul a numai două minute, în încercarea disperată a arbitrului spaniol M[illegible]to Gonzales de a tine jocul în mîini. Tugay chiar era să fie eliminat la zece minute după începerea reprizei secunde, cînd l-a luat „cu fulgi cu tot" pe Herzog, dar arbitrul n-a văzut. Turcii au trecut apoi cu bine și peste faza în care Haas a reusit să-l dribleze pe portarul Rustu, însă nu a nimerit plasa porții, dintr-un unghi închis. A căzut imediat golul lui Okan și presiunea austriecilor asupra careului advers s-a accentuat, dar gazdele au avut ghinion: Haas a tras în bară, după care Herzog a trimis puțin pe lîngă poartă. În final, scorul ar fi putut deveni, însă, 2-0 dacă tînărul Fatih n-ar fi trimis milimetric pe lîngă buturile oaspeților. ■

# Salvați de „fluieraș"

■ Belgia - Cehia 1-0 (1-0)

*Belgia*: De Vlieger - Deflandre, Clément, Van Meir (De Boeck) - Van Kerckhoven, Simons, Vermant, Walem, Goor - Sonck (Van Houdt), Verheyen.

*Cehia:* Srnicek - Grygera (Ujfalusi), Repka, Novotny, Jankulovski -

Poborsky, Jarosik, Smicer (Hubschmann), Nedved - Baros (Lokvenc), Hasek.

Cu o primă repriză mai de doamne-ajută și cu ajutorul părintesc al elvețianului Urs Meier, Belgia a reușit să învingă, la limită, reprezentativa Cehiei, dar va avea o sarcină dificilă la Praga pentru a-și asigura o calificare. Singurul gol al meciului a fost marcat în minutul 27: o lovitură liberă executată cu efect de Vermant a produs derută în apărarea cehă, atacantul Verheyen, lăsat nemarcat pe partea stîngă, înscriind din unghi închis. „Diavolii roșii" se puteau desprinde tot în prima parte, dar două lovituri de cap ale mijlocașului Nico Van Kerckhoven și-ar fi găsit ținta. De partea cealaltă, Milan Baros a fost aproape de gol în min. 11, portarul De Vlieger respingînd miraculos. Însă, la faza imediat următoare, acesta n-a avut cum reactiona la șutul lui Poborsky, dar a apărut ca din pămînt fundașul Deflandre, care a scos de pe linia porții. Și cum Smicer a avut și el egalarea în vîrful ghetei, belgienii au fost salvați de arbitrul Urs Meier, păcălit de o intervenție teatrală a lui Goor, la un contact cu Repka, fundașul ceh fiind eliminat.

Logic, în repriza secundă, cehii s-au preocupat mai mult de apărare, dar gazdele n-au avut deloc forța de a-și aduce avantajul la un nivel confortabil. Singura mare ocazie a reprizei secunde a apartinut lui Van Houdt și Van Kerckhoven, în ultimele minute, dar portarul Srnicek a scos eroic în ambele faze consecutive. ■

# „Verzii" se gîndesc deja la Japonia

■ Irlanda - Iran 2-0 (1-0)

*Irlanda*: Given - Finnan, Breen, Staunton (Cunningham), Harte - McAteer (G. Kelly), Holland, Roy Keane, Kilbane - Quinn, Robbie Keane.

*Iran:* Mirzapour - Dinmohammadi, Peyrovani, Hasheminasab - Karimi, Bagheri, Minavand, Mahdavikia, Kavianpur - Vahedinikbahkt (Khaziravi), Daei.

După opt ani de absentă, „verzii" irlandezi s-au apropiat foarte mult de prezența la un turneul final al Campionatului Mondial, dispunînd în prima manșă cu un scor nu foarte net, dar asigurător, de a treia clasată în zona asiatică a preliminariilor, reprezentativa Iranului. Cei doi jucători ai echipei Leeds United, Ian Harte ('44 - din penalty) și Robbie Keane ('50), au înscris golurile victoriei irlandeze, cîte unul în fiecare repriză.

Gazdele au obtinut o victorie meritată, dar iranienii au ținut cu dinții de rezultat, avînd și două mari ocazii în repriza secundă, ceea ce arată că „verzii" nu vor pleca la Teheran într-un voiaj de plăcere. Așezați într-o formulă 3-5-2, persanii au încercat în repriza secundă doar să blocheze acțiunile irlandezilor, lăsînd șansa finalizării doar pe seama consacratului Ali Daei, de la Hertha Berlin. Intențiile lor au fost contracarate de activitatea neobosită a lui Roy Keane, care prin intercepții la sacrificiu și pase inteligente oferite din belșug coechipierilor, a fost secretul dislocării defensivei oaspeților, centrările către înaltul Niall Quinn producînd pánică în careul lui Mirzapour. În repriza secundă, iranienii au iesit la atac și au reușit să-și arate colții prin două mari ocazii ratate de Karimi.

Mick McCarthy, antrenorul unei echipe care a ratat ultimele două prezente la o competiție majoră în urma meciurilor de baraj a răsuflat ușurat în urma victoriei de la Dublin: ***„Am crezut în permanență că o să atacăm în valuri și o să cîștigăm cel puțin cu 4-0, dar nu m-am așteptat la un asemenea meci. Iranul m-a surprins, este o echipă bine organizată, s-au apărat excelent, și a fost foarte greu de biruit. Dacă înainte de meci cineva mi-ar fi spus că o să cîștigăm cu 2-0, nu l-aș fi crezut"***, a mărturisit tehnicianul irlandez.

Antrenorul asiaticilor, experimentatul croat Miroslav Blazevic, a recunoscut meritul irlandezilor în obținerea victoriei, dar a adăugat că evoluția iranienilor în repriza secundă îi dă sperante pentru meciul retur. ■

# Ballack a asigurat Germaniei o remiză crucială

■ Ucraina - Germania 1-1 (1-1)

*Ucraina:* Levitki - Lujnîi, Nesmacinîi, Holovko, Vașciuk - Husin, Timoșciuk (Parfenov), Zubov, Vorobei (Melașcenko) - Rebrov (Siscenko), Sevcenko.

*Germania:* Kahn - Rehmer, Ziege, Linke, Nowotny - Ramelow, Schneider (Ricken), Ballack, Asamoah - Hammann, Zickler (Jancker).

Din nou, reprezentativa Ucrainei este stopată de solida formatie germană în tentativa sa de a prinde un turneu final. Cu doi ani în urmă, cele două echipe s-au întîlnit în preliminariile Euro 2000, experienta teutonilor trimițînd Ucraina la baraj. Baraj pierdut de Șevcenko și compania în fata pragmaticei nationale slovene. Și de data aceasta, echipa antrenată de Valeri Lobanovski s-a lovit de puternicele panzere, rezultatul de egalitate înregistrat la Kiev favorizînd clar pe germani, în perspectiva returului de la Dortmund.

„Sbornaia" lui Lobanovski a pornit furibund și, în minutul 18, a deschis scorul prin Ghenadi Zubov, care a găsit culoarul spre poarta lui Kahn, în urma unei lovituri libere executate de Șevcenko, deviată de zidul german. N-au trecut, însă, decît 20 de minute și Michael Ballack, mijlocașul echipei Bayer Leverkusen, a adus la tăcere pe cei peste 83000 de spectatori din Kiev, înscriind din unghi, tot în urma unei lovituri libere, executate de Schneider și a prelungirii lui Zickler. Două minute mai tîrziu, Vorobei a scăpat decisiv spre poarta germană, dar Hammann și Linke au reușit să-l anihileze la timp, cu un efort disperat. Cu toate că le-au lipsit cîteva piese grele, ca fundașul Wörns, mijlocașii Deisler și Scholl și atacantul Neuville, germanii au reușit să conserve acest rezultat de egalitate, în ciuda eforturilor vizibile ale lui Șevcenko de a transa meciul, ei avînd și cîteva oportunități de a cîștiga meciul, printre care și două bare.

Remiza de la Kiev a fost apreciată pozitiv atît de antrenorul Rudi Völler, cît și de vicepreședintele Federatiei, Franz Beckenbauer, care consideră acest rezultat, ca fiind cel mai bun din acest an pentru reprezentativa germană. De partea cealaltă, Leonid Buriak, secundul lui Lobanovski, consideră just rezultatul de pe teren, motivînd semieșecul prin lipsa de experiență a majorității componenților echipei ucrainene. ■

# De rîsul cocoșilor

■ Franța a trebuit să se recunoască egala Australiei, într-un meci amical jucat la Melbourne

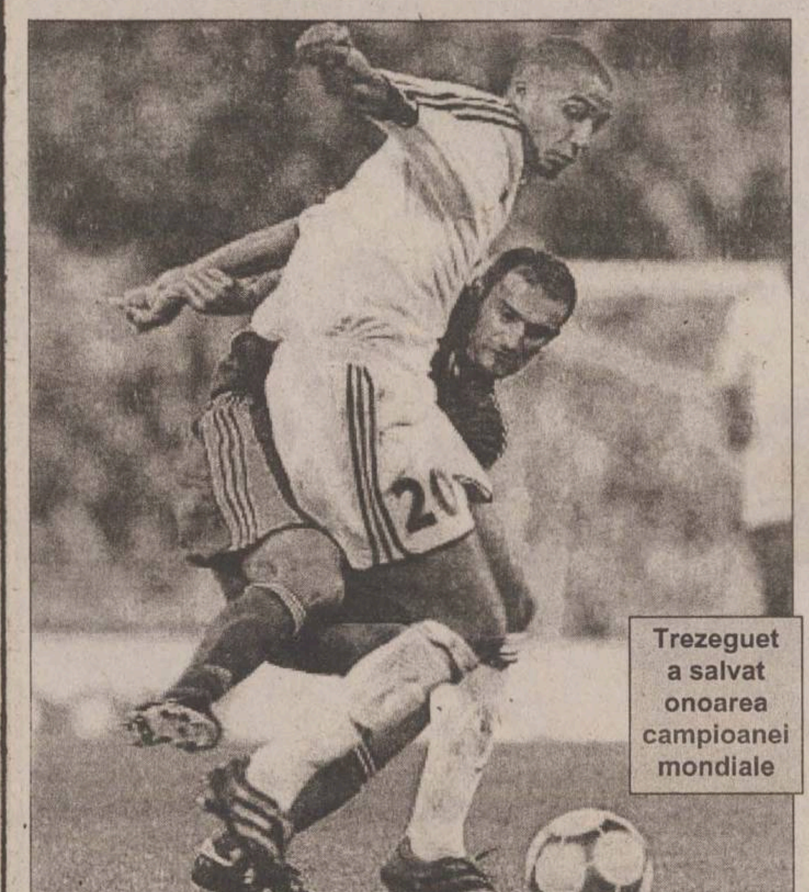

Trezeguet a salvat onoarea campioanei mondiale

Reprezentativa Franței, campioana mondială și europeană entitre, a terminat la egalitate, 1-1 (0-1), partida amicală disputată ieri la Melbourne, cu selecționata Australiei. Pentru australieni a marcat Moore, în minutul 44, în timp ce golul Franței a fost înscris de Trezeguet, în minutul 49. Într-un alt meci amical jucat în week-end, Anglia a remizat pe teren propri (1-1) cu Suedia, prin golruile marcate de Beckham ('27 din penalty), respectiv Mild ('43). Același scor s-a înregistrat și în jocul Danemarca - Olanda (marcatroi Jorgensen '83, respectiv Hasselbaink '45), iar Coreea de Sud a dispus de Croația cu 2-0 (Choi Tai-uk '63, Kim Nam-il '66). Meciul cu cele mai multe goluri a fost cel dintre Grecia și Estonia, cîștigat de gazde cu 4-2 (Nikolaidis '6, '10, Tsartas '25, Machlas '39 / Vllkmae '43, Zellnski '77).

Jucătorii echipei naționale a Australiei, reprezentați de Asociația Fotbaliștilor Profesioniști, și federatia de fotbal din această țară au ajuns, sîmbătă, la un acord financiar, înainte de disputarea meciului amical Australia - Franța. ***„Sîntem bucuroși că ne vom putea concentra în continuare numai asupra meciurilor"***, a declarat căpitanul reprezentativei australiene, Paul Okon. Acordul încheiat sîmbătă se referă la valoarea indemnizațiilor pe care le vor primi componenții echipei naționale pentru următoarele trei meciuri, respectiv amicalul cu Franta și partidele turretur din barajul pentru calificarea la Cupa Mondială din 2002, disputate în compania echipei clasate pe poziția a V-a în preliminariile CM 2002, zona America de Sud.

Acordul stipulează, de asemenea, eventualele prime oferite jucătorilor, în cazul în care reprezentativa Australiei va participa la turneul final al competiției din Coreea de Sud și Japonia. Detaliile financiare ale acordului nu au fost date publicității.

Fotbaliștii australieni au solicitat să primească 50% din sumele încasate de echipa națională pentru participarea în competițiile organizate de FIFA, precum și suma de 445.000 de euro, reprezentînd valoarea primelor pentru următoarele trei meciuri. De cealaltă parte, Federația de Fotbal din Australia le oferea jucătorilor numai 30% din banii primiți de la FIFA.

Federația Australiană de Fotbal va obține un beneficiu estimativ de 8,61 milioane de euro pentru meciul de duminică și pentru partidele de baraj, contînd pentru calificarea la turneul final din anul 2002, programate pentru zilele de 20 și 25 noiembrie. Conducerea forului fotbalistic australian va prezenta, la sfîrșitul acestei săptămîni, bilantul financiar anual, care ar putea indica un deficit de 967.000 euro. ■

# Maradona a jucat ultimul său meci

Diego Maradona a marcat două goluri, din penalty, în meciul său de retragere, care a avut loc, sîmbătă, la Buenos Aires, pe stadionul clubului Boca Juniors, „La Bombonera", și a fost cîștigat de reprezentativa Argentinei, cu 6-3, în fața unei selecționate a „stelelor lumii". ***Maradona*** **(foto)**, care a fost căpitanul reprezentativei Argentinei, a fost îndelung ovaționat de cei 50.000 de spectatori care au asistat la această partidă. În afară de Maradona, pentru naționala Argentinei au mai înscris Pablito Aimar, două goluri, Claudio Lopez și Luca Castroman, cîte un gol. Pentru selecționata „stelelor lumii" au înscris internaționalul croat Davor Suker, fostul jucător francez Eric Cantona și portarul columbian Rene Higuita, din penalty.

Diego Maradona a purtat, în meciul de sîmbătă, tricoul cu numărul zece de la echipa națională a Argentinei, pe care l-a schimbat, după ce a înscris primul său gol, în minutul 55, cu un tricou al formației Boca Juniors, la care a debutat. La jubileul fostului internațional argentinian au participat mai multi foști mari fotbaliști, printre care și brazilianul Pele. Maradona a adresat mulțumiri publicului, după încheierea meciului, și a izbucnit în lacrimi la sfîrșitul discursului său. Fostul fotbalist, care se resimțea după o accidentare la piciorul drept, a reușit să rămînă pe teren pînă la terminarea partidei, primind numeroase pase de la coechipierii săi.

Echipa națională a Argentinei care a evoluat în meciul de retragere a lui Maradona a fost compusă din Burgos, Ayala, Samuel, Sorin, Zanetti, Almeyda, Aimar, Veron, C. Lopez, C. Gonzalez. După pauză, au fost introduși pe teren Cavallero, Pochettino, Castroman, Berizzo, Placente, Husain, Cruz. Selecționata „stelelor lumii" a fost alcătuită din columbienii O. Cordoba, Bermudez, I. Cordoba, Valderrama, Higuita, italianul Ferrara, paraguayanul Gamarra, peruanul Solano, argentinienii Riquelme și Leo Rodriguez, uruguayenii Francescoli, Carini și Recoba, bulgarul Stoicikov, croatul Suker, francezul Eric Cantona, brazilianul Careca și germanul Lothar Matthaus. ■

# Bani pentru gimnaste și antrenorii lor

**■ după ce guvernul a suplimentat fondul de premiere pentru perfomanțele obținute la Gent, Belu și Bitang ar putea renunța la decizia de a abandona lotul național**

Guvernul a decis, printr-o hotărîre, ca fondul de premiere al sportivilor și al antrenorilor din cadrul echipelor nationale de gimnastică ale României să se ridice la suma de șase miliarde lei, după cum a anuntat purtătorul de cuvînt al Executivului, ***Claudiu Lucaci***. Valoarea acestui fond de premiere era, pînă în prezent, de cinci miliarde lei. Antrenorii echipelor nationale de gimnastică vor beneficia, potrivit acestei hotărîri, de o sumă suplimentară de 500 milioane lei, iar componentii lotului național vor primi din partea Guvernului un microbuz destinat deplasărilor în țară.

Antrenorul coordonator al lotului național feminin de gimnastică al României, ***Octavian Belu***, a declarat că decizia Guvernului de a mări cu un miliard de lei fondul de premiere a sportivilor și antrenorilor pentru rezultatele de la Campionatele Mondiale de la Gent ***„vine ca o reparație morală“. „Această mărire a fondului de premiere trebuia să fie gîndită anticipat, dar este bine că și în ultimul moment s-a făcut ceva. Este o reparație morală și mulțumesc premierului că s-a gîndit și la antrenori. Același lucru trebuie făcut pentru toți antrenorii cu performanțe, nu numai pentru cei din gimnastică“***, a spus Octavian Belu. Antrenorul a precizat că nu a contestat premiile acordate sportivilor, adăugînd însă că i se pare normal ca și tehnicienii să primească premii consistente. ***„Nu am cerut niciodată să mi se acorde ceva ilegal. Ceea ce solicit mi se pare un drept normal, omenesc. Nu numai sportivii muncesc pentru obținerea performanțelor“***, a afirmat Belu.

Octavian Belu a declarat că nemulțumirile sale nu sînt legate numai de partea financiară, ci există și probleme de pregătire și logistică la lotul de la Deva. Antrenorul a adăugat că are nevoie de timp pentru a se gîndi dacă va părăsi sau nu conducerea lotului national feminin de gimnastică. Antrenorii Octavian Belu și Mariana Bitang au declarat că intenționează să părăsească lotul feminin, ei fiind nemulțumiți de recompensele financiare pe care ar fi urmat să le primească în urma rezultatelor obținute de gimnaste la Campionatele Mondiale de la Gent. ■

# „Am stabilit un nou record la Rapid“

**■ Viorel Hizo se mîndrește cu faptul că nouă jucători ai echipei giuleștene sînt selecționați la loturile naționale**

**Instalat în vara acestui an la conducerea formației Rapid, Viorel Hizo a reușit să readucă formația feroviară pe primul loc al clasamentului, după o pauză destul de lungă. Cu cîteva etape înainte de terminarea turului, Rapid se află pe prima poziție, la două puncte distanță de principala urmăritoare și are mari șanse de a deveni campioană de toamnă. Tot cu Hizo la timonă, echipa lui George Copos a fost foarte aproape de a se califica în al doilea tur al Cupei UEFA, fiind eliminată greu de mult mai galonata Paris Saint Germain.**

***- Vă încurcă această victorie a celor de la Dinamo, obținută în dauna Stelei?***

- Nu aș putea spune că ne încurcă, dar nici nu ne ajută. Totuși, vreau să vă spun că de fapt pe noi nu prea interesează rezultatele altor echipe, ci doar ale noastre. De cînd am venit, am spus că doresc să avem un parcurs ireproșabil, cu cît mai puține greșeli. Dacă vom izbuti acest lucru, totul va fi perfect. Ne vom putea îndeplini obiectivul, clasarea în primele trei formații din Campionat.

***- Să înțeleg că nu sînteți interesați de a cuceri neapărat titlul?***

- Nu se poate spune așa ceva. În momentul în care am preluat Rapidul, am fixat ca obiectiv clasarea pe un loc care să ne dea posibilitatea să jucăm într-o cupă europeană si - în același timp - să creăm o formatie de top care să facă față cu brio întrecerilor internaționale. Eu zic că o parte din obiectiv a si fost atins. La început nu știam cum vor merge celelalte contracandidate la titlu. Acum, eu spun că, dacă ne menținem parcursul, vom putea să ne gîndim din ce în ce mai serios la titlul de campioană. Va fi foarte greu să rămînem în frunte pînă la final, dar nu imposibil. Noi vom juca ca și pînă acum, doar la victorie, iar ce va ieși vom mai vedea.

***- Cum este atmosfera din echipă?***

- Una mai mult decît bună. Toată lumea muncește și știe că doar astfel vom putea să obținem rezultate bune. Sînt jucători profesioniști și conștientizează faptul că, fără o disciplină ireproșabilă și o conduită pe măsură, nu pot face nimic. Ca urmare a faptului că s-a muncit bine, nouă jucători de la noi sînt componenți ai loturilor naționale. Practic, am stabilit un record pentru formația feroviară. E un lucru mare ca dintr-un lot de 20 de jucători, aproape jumătate să fie angrenati în acțiunile nationalei.

***- Care ar fi secretul reușitei la Rapid?***

- Secretul rezultatelor stă în faptul că am reușit să aduc din nou la Rapid jucători de valoare, trimiși de alți antrenori să evolueze pe la diferite cluburi din țară. S-a format o uniune între jucători. Un mare merit îl are și Ovidiu Sabău, cel care îmbină extrem de practic postura de secund al meu cu cea de jucător. A fost un mare cîștig pentru noi revenirea sa. A fost benefic și pentru el acest come-back, deoarece, iată, se află pe lista cu jucătorii probabili care vor evolua contra Sloveniei.

***- Nu vă sperie faptul că sînteți pe primul loc în clasament, iar mulți jucători au început să primească diverse oferte de a juca în alte părți?***

- Le-am spus jucătorilor de mai demult că nu mă voi opune plecării lor în conditiile în care au oferte avantajoase atît pentru ei, cît și pentru club. Bineînțeles că nu le vom permite la toți care au oferte să plece, dar în momentul de fată avem un lot care ne permite să ne dispersăm de doi sau trei fotbaliști.

Dacă vor pleca cîtiva jucători de valoare, clubul se va mai îmbogăți, iar cu banii primiți vom putea să aducem cîtiva tineri de valoare pe care să îi integrăm în angrenajul nostru. **(A consemnat Cristi FLOREA)**

Antrenorul Viorel Hizo și-a atins în Giulești vîrful carierei de pînă acum

## PE SCURT

### Handbaliști fără succes

Echipele masculine de handbal Dinamo București și HC Constanța au fost învinse, sîmbătă, în deplasare, în prima manșă a turului trei al Cupei EHF, respectiv al Cupei Challenge. Dinamo a pierdut, cu 24-26 (15-11), partida disputată cu formația olandeză Fiquas Aalsmeer, în Cupa EHF. Cel mai bun marcator al dinamoviștilor a fost Fortuneanu, care a înscris opt goluri. Meciul retur va avea loc pe 17 noiembrie, la Buzău. HC Constanța a fost învinsă, cu 31-23 (14-12), de gruparea iugoslavă RK Jugovici Kac, în manșa întîi a turului trei al Cupei Challenge. Pentru gruparea constănțeană cele mai multe goluri, șase, au fost marcate de Cazan.

### Remiză albă în derbiul Seviliei

Bologna a terminat la egalitate, pe teren propriu, 2-2 (1-2), cu Atalanta Bergamo, într-un meci din prima manșă a optimilor de finală ale Cupei Italiei. Golurile gazdelor au fost marcate de Olive și Bellucci, în timp ce pentru oaspeți au înscris Comandini și Rossini. CF Sevilla a terminat la egalitate, pe teren propriu, 0-0, cu Betis Sevilla, într-un meci din etapa a XII-a a campionatului Spaniei.

### Cesare Maldini ar putea antrena în Emirate

Fostul selecționer al echipei naționale a Italiei, Cesare Maldini, a primit o ofertă din partea Federației de Fotbal din Emiratele Arabe Unite de a antrena reprezentativa de seniori sau pe cea de tineret. ***„Am fost invitat de președintele federației din emirate, șeicul Said ben Zayed al-Nahyane, să efectuez o vizită în această țară, pentru a încheia, eventual, un contract“***, a declarat tehnicianul italian. Maldini ar putea prelua funcția de selecționer al reprezentativei de seniori a Emiratelor Arabe Unite, deținută, în prezent, de olandezul Jo Bonfrere, sau ar putea fi numit la conducerea tehnică a selecționatei de tineret a acestui stat, în vederea pregătirii pentru Campionatul Mondial din 2003. În cazul în care va fi numit selecționer al reprezentativei de seniori, Maldini va prelua această funcție după Cupa Golfului, care va avea loc între 16 și 29 ianuarie, în Arabia Saudită.

### Halterofilii nigerinei stau pe bară

Nigeria a fost exclusă, pentru un an, din cadrul competitiilor internaționale de haltere, deoarece patru halterofili nigerieni care au participat la Campionatele Mondiale din Turcia au fost găsiți dopați. Potrivit unui comunicat al Federației Internaționale de Haltere, cei patru sportivi nigerieni - doi bărbați și două femei - au fost supuși, în octombrie, unor teste sanguine, ale căror rezultate au fost pozitive. Suspendarea dictată la adresa Federației Nigeriene de Haltere intră în vigoare începînd de astăzi.

### Dugarry nu mai joacă pînă în februarie

Mijlocașul francez Christophe Dugarry va fi indisponibil pentru trei luni, în urma unei entorse la genunchiul drept, a declarat selecționerul reprezentativei Franței, Roger Lemerre. Jucător al formației Girondins Bordeaux, Dugarry a fost accidentat de jucătorul australian Kevin Muscat, în timpul partidei amicale pe care selectionatelel Australiei și Franței au disputat-o la Melbourne. Imediat după meci, medicul selecționatei franceze, Jean-Marcel Ferret, estimase că Dugarry ar putea lipis de pe teren pentru șase luni. ***„Regret profund ceea ce s-a întîmplat. A fost un meci aprins, dar nu era necesar acest act de brutalitate“***, a spus Lemerre.

### Silvestre se simte în pericol

Fundașul francez al echipei Manchester United, Mikael Silvestre, a declarat că este îngrijorat de faptul că își va pierde poziția în cadrul formației engleze, după ce a criticat sistemul tactic defensiv adoptat de antrenorul ***Alex Ferguson***. ***„Aș putea să părăsesc gruparea engleză în luna decembrie“***, a declarat jucătorul francez, în cadrul unei conferințe de presă, adăugînd, totodată, că este destul de greu să găsească o altă echipă, la care să evolueze în aceleași condiții excelente ca la Manchester United. Referitor la criticile formulate de Alex Ferguson la adresa unor jucători din apărare, Silvestre a precizat că, în opinia sa, problema majoră o reprezintă alegerea jucătorului Denis Irwin, în vîrstă de 36 de ani. ***„Alex Ferguson îl titularizează, în mod regulat, pe Denis Irwin, iar eu nu pot înțelege o astfel de alegere“***, a mai declarat fundașul francez.

### Daum este acuzat de rasism

Antrenorul german al echipei Beșiktaș Istanbul, Christoph Daum, a fost acuzat de rasism de către un responsabil al clubului turc. ***„Daum este dușmanul absolut al negrilor. Nu se știe de ce, dar nu îi suporta deloc pe fotbaliștii africani. Nu s-a înțeles nici cu atacantul francez Pascal Nouma, nici cu portarul nigerian Ike Shorunmu“***, a afirmat oficialul grupării din Istanbul, Latif Akca. Declarațiile lui Akca au fost făcute în cursul unei reuniuni a conducerii grupării din Istanbul, în cadrul căreia au fost discutate rezultatele nesatisfăcătoare obținute, în ultima perioadă, de elevii lui Daum și problemele finaciare ale clubului turc.

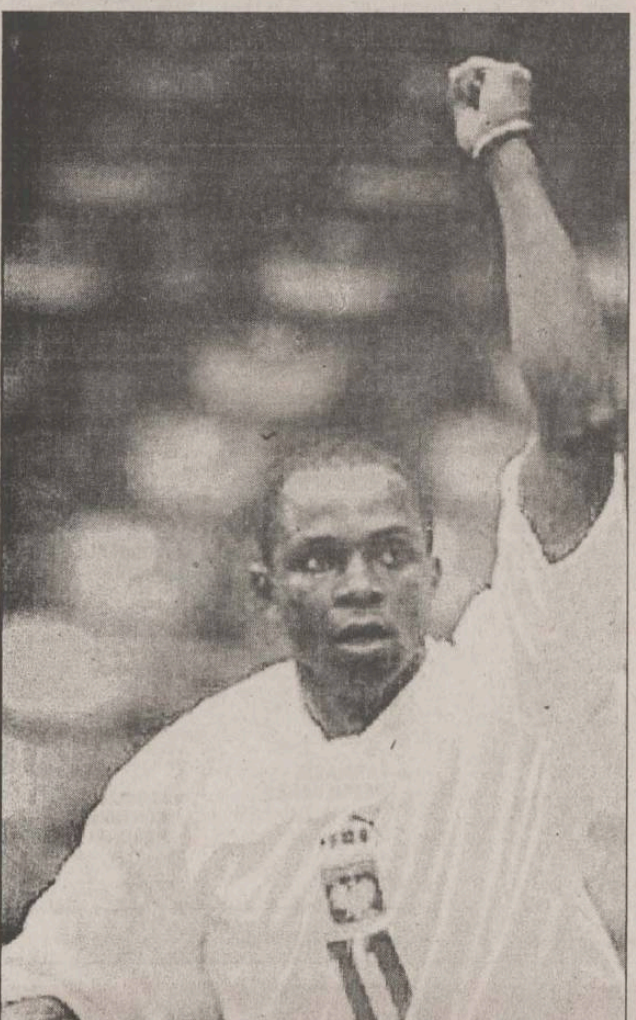

Emmanuel Olisadebe a părăsit Nigeria, ajungînd vedeta fotbalului polonez

# Pete de culoare în fotbalul est-european

**■ ieftini și talentați, fotbaliștii africani au pătruns cu ușurință în fotbalul din această zonă**

Cel mai strălucitor jucător al echipei Dinamo Kiev în acest sezon este nigerianul Lucky Idahor, iar cel mai scump jucător din istoria fotbalului ucrainean, este un alt nigerian, Julius Aghahowa, de la Saktar Donetk, în timp ce conducătorul de joc al echipei Karpatî Lvov se numește Edward Aniamike. Se pare, deci, că nu poate exista echipă de top la vecinii noștri nordici, dacă nu are vreun ucrainean în lot.

Situatia este similară și în alte țări din Europe Estică. Vedeta de anul trecut a echipei Polonia Varșovia, Emmanuel Olisadebe, a reusit să obtină cetățenia poloneză, devenind omul numărul 1 al naționalei leșilor, înainte de a se transfera la Panathinaikos Atena. Fundașul camerunez Jerry-Christian Tchuisse este foarte aproape de a deveni rus sadea, iar atacantul sud-african McDonald Mucassi și-a făcut un nume celebru în fotbalul bulgar, la Lokomotiv Sofia.

Se pare, deci, că Europa de Est este invadată de africani. În acest moment, în campionatul rus evoluează 16 jucători de pe continentul negru, acum patru ani existînd un singur „straniero“, brazilianul Robson de la Spartak.

## Nigerienii au invadat Ucraina

Motivele acestei invazii nu sînt deloc greu de găsit: africanii sînt ieftini, mult mai ieftini decît jucătorii autohtoni și înscriu goluri multe. Aniamike, înainte de a juca la Karpatî, a evoluat la clubul moldovean Serif Tiraspol. El a venit de la un club din capitala Nigeriei, Lagos, a dat cîteva probe la Serif (unde a jucat și proaspătul international român Dan Lăcustă) și, după ce a evoluat cu succes în echipa transnistreană, a atras atenția unor alte cluburi puternice din Europa de Est, ajungînd în această vreme la clubul din Lvov. Deși nu a înscris, în acest sezon, decît două goluri pentru echipa galitiană, el a devenit vedeta galeriei din Lvov, suporterii arătîndu-i multă simpatie și încredere.

*„Există mari diferențe între Nigeria mea natală și regiunea Lvov. La Lagos, este foarte cald, iar aici iernile sînt grele. Atunci cînd vremea este rea, devine greu pentru mine să-mi intru în joc. Apoi, limba ucraineană, mîncarea caracteristică, sînt lucruri cu care m-am adaptat mai greu, dar, pînă la urmă, totul se reduce la fotbal. Fiecare echipă are maniera ei de joc, dar, pînă la urmă, tot despre fotbal e vorba. În rest, am un interpret și acum încep să învăț să vorbesc ucraineana“*, mărturisește Aniamike.

Cînd tînărul nigerian Aghahowa a venit la Șaktar Donetk, a fost privit, mai întîi ca o curiozitate, apoi a devenit revelatia campionatului ucrainean. Dar, după un timp Julius a devenit mai nepăsător, chiar indolent, ceea ce a mai redus din simpatia suporterilor.

*„Îmi lipește familia“*, a recunoscut el. *„Într-un an întreg, am văzut-o doar odată. Ei au sărbătorit ziua mea în Nigeria și m-au felicitat prin fax. Dar, anul acesta, n-am prea avut timp de sărbătorit“*, a spus nigerianul.

## Rasismul nu-i mai rău ca în Italia

Nici Emmanuel Olisadebe, idolul Poloniei, n-a fost scutit de necazuri. El a fost îndelung huiduit de suporterii primei sale echipe poloneze, Ruch Chorzow, după un meci nereușit, fanii bombardîndu-l cu banane și strigînd lozinci rasiste. Dar, odată cu trecerea sa la Polonia Varșovia și, mai ales, odată cu naturalizarea, părerile s-au schimbat radical. Acum, Olisadebe joacă pentru Panathinaikos, în competițiile intercluburi și pentru Polonia în întrecerile intertări.

Camerunezul Tchuisse a devenit primul african care a cîștigat titlul de campion al Rusiei, cu Spartak Moscova, antrenorul Romanțev considerîndu-l cel mai bun fundaș de marcaj din campionatul rus. Dorința sa de naturalizare s-a stins, însă, în împrejurări neclare, mafia fotbalului rusesc sugerînd prin mijloace oculte, că n-ar fi bine ca un negru să reprezinte această țară.

*„Atitudinea rasistă se face simțită și la Moscova, unde locuiesc, dar nu cred că, din acest punct de vedere, în Italia ar fi mai bine“*, a spus camerunezul.

## Avem și noi africanii noștri

Nici campionatul nostru n-a fost lipsit, în ultimul deceniu, de „pete de culoare“ provenite din Africa. Pîrtia a fost deschisă acum 10 ani de Samuel Nelson Menzah, jucător ghanez, care la prima sa apariție în campionat, sub culorile echipei Dinamo, a înscris un gol în partida de la Ploiești, cu Petrolul. De altfel, cei mai mulți jucători africani din România au fost ghanezi, ei provenind din școala euro-africană deschisă la Bușteni de antrenorul Petre Gavrilă: White, Owusu (Rapid), Ben Acquah (FC Argeș), Abayateye (Sportul Studențesc) și, mai recent, Ibrahim Dossey (FC Brașov), unul dintre cei mai buni portari ai actualului campionat, provin din această filieră. La Oțelul Galați evoluează atacantul nigerian Gideon si fundașul ghanez Prince, iar Kent (UTA) este unul dintre cei mai apreciați jucători din seria a II-a a Diviziei B. Să mai amintim cariera deosebită la Dinamo a portarului marocan Khalid Fouhami și cea meteorică la Sportul Studențesc a jucătorului sierra-leonez M. Kallon, în prezent unul dintre titularii echipei Inter Milano! Să amintim că jucătorul Stelei Falemi Nana Ngassan, provenit din tată camerunez și mamă româncă, are cetățenie română și poate evolua în nationala tricoloră.

Și Iașul a avut un jucător de origine africană, este vorba de camerunezul Romuald Mindukna Andela, care a jucat și la Petrolul Ploiești. ■

# Unguroaica Likerecz Gyongyi - noua stea a halterelor

***Kouroush Bagheri*** a cîștigat medalia de aur, la total, în concursul categoriei 94 de kilograme din cadrul Campionatelor Mondiale de haltere din Antalya (Turcia). Halterofilul iranian a încheiat competiția cu un rezultat de 407,5 kg, fiind urmat la general de azerul ***Nizami Pașaev***, cu 405 kg și de polonezul ***Szymon Kolecki***, cu doar 402,5 kg. Bagheri cîștigase anterior medalia de aur la procedeul smuls, reușind să ridice bara cîntărind 185 de kilograme la ultima încercare.

Iranianul a fost însoțit pe podiumul procedeului de azerul Pașaev și de armeanul Hakob Pilosian. Procedeul aruncat a fost cîștigat de vicecampionul olimpic Szymon Kolecki, polonezul care a ridicat 230 kg, cu șapte kilograme și jumătate mai mult decît Pașaev. Bagheri, al patrulea clasat în concursul olimpic de la Sydney, a cîștigat medalia de bronz la aruncat.

La feminin am înregistrat victoriile pe linie ale unguroaicei ***Likerecz Gyongyi***. Tînăra halterofilă în vîrstă de numai 18 ani a cîștigat toate cele trei titluri puse în joc la categoria 75 de kilograme. Merită subliniat mai ales rezultatul exceptional de la smuls, unde campioana europeană de la Trencin, în Slovacia, a ridicat bara cîntărind 116 kg, nou record mondial al junioarelor. Likerecz, a cincea în concursul olimpic de la Sydney a aruncat 140 kg și cu un total de 255 kg, ambele performanțe constituind noi recorduri mondiale ale categoriei sale de vîrstă și a cîștigat toate cele trei medalii de aur puse în concurs. Unguroaica a fost urmată la total de turcoaica Sule Sahbaz și de chinezoaica Chunyan Cao. Medaliată cu bronz de la Sydney, halterofila Li Hang Huo din Taiwan s-a clasat abia a patra la general. ■

# SERVICII MEDICALE

### • HELICOMED
**CONF. DR. MARIN BURLEA**

● PEDIATRIE
● ECOGRAFIE ABDOMINALE ȘI PELVINE
● GASTROENTEROLOGIE (copii și adulți)
● ENDOSCOPIE DIGESTIVĂ (copii și adulți)
**DR. CORNEA ION** - medic primar specialist O.R.L.
**DR. VIERIU VERONA** - medic primar specialist pediatru
●**LOGOPEDIE (CORECTAREA TULBURĂRILOR DE VORBIE)**
Diagnostic și terapie individuală
**PROF. LOGOPED: GEORGETA BURLEA**
●**PSIHOLOGIE** - diagnostic și terapie
●**Tratamente cu lumină polarizată (BIOPTRON) în afecțiuni respiratorii, reumatismale, nevralgii, afecțiuni alergice precum și tratatmente injectabile.**
Program: - zilnic 9 - 19
- sîmbăta 9 - 13
Str. Străpungerea Silvestru nr. 32, bl. T2 (200 m, pe linia de tramvai, dintre gară spre Canta).
☎ 217666 ; 092-250707; 092-250690

### • CLINICA RADIOLOGICĂ IAȘI

Asigură în regim de co-plată orice tip de examinare **radiologică - imagistică medicală - rezonanță magnetică, computer - tomografie, angiografie computerizată, ecografie, examinări radiografice** - pentru orice organ și boală.

**Informații și programări** la telefon 032-112600 sau Spitalul Clinic „Sf. Spiridon", Clinica Radiologică, Iași, B-dul Independenței, nr. 1.

### • ECHOMED
**Obstetrică - ginecologie**

**Medici primari: Maria AKAD, Alexandra OVĂNESCU, Hassan AKAD, Maricica PĂVĂLEANU, Marin BURLEA**
■ **ECHOGRAFII:**
diagnostic de sarcină, depistarea sexului fetal, afecțiuni ale sînului, ficat, rinichi, pancreas.
■ **Chiuretaje uterine**
■ **Tratamente pentru sterilitate** (feminină și masculină)
■ **Teste** pentru sarcină (3 min.)
■ **Contracepție** orală și montări sterilete
■ **Colposcopii.**
■ **Cauterizări** - biopsii uterine și de col.
■ **Examene citologice**: citodiagnostic, secreții vaginale, secreții uretrale, spermograme, teste postcoitale
**Consultații asigurate de profesori universitari și medici specialiști de înaltă competență profesională.**
Șos. Păcurari nr. 4, corp anexă la bl.590A (vis-a-vis de Oficiul PTTR)
☎251927 (fax); 145272; 091-864228; 094-216.467; 092-149200.

### • BIO PAN CENTRU MEDICAL

**Str. V. Alecsandri 9B, ap.1**
**☎ 032/210.728**
**Zilnic: 10.00-18.00**
**Sîmbăta: 10.00-12.00**

- ECOGRAF COLOR COMPUTERIZAT
*Medici primari*
● **UROLOGIE- SEXOLOGIE:**
- Dr. Constantin Liviu Panainte (doctor în științe medicale). Mici intervenții chirurgicale și urologice, cistoscopii, cauterizări, sterilitate ☎ 095-643908
● **PNEUMOLOGIE:**
Dr. C-tin Panainte - consultații, scopii și grafii pulmonare ☎ 032-211535
● **OBSTETRICA-GINECOLOGIE:**
Dr. Ioan Bunea
☎ 094-622567
Dr. M. Holicov
☎ 094-606420
Contracepție orală, montări sterilete, cauterizări, tratamente sterilitate, chiuretaje.
● **CHIRURGIE PLASTICĂ ȘI ESTETICĂ**
Dr. R. Budurcă ☎ 095-537274
● **MEDICINĂ DE FAMILIE:**
Dr. I. Florea ☎ 094-533830

### • Cabinet de oftalmologie și optică medicală

SC MEDOPTICA SRL
Socola nr. 8 (lîngă 1001 Articole)
Cabinet cu contract Casa de Asigurări de Sănătate
CONSULTAȚII CU APARATURĂ COMPUTERIZATĂ
- Prescripții ochelari, lentile de contact (medicale și estetice)
- Consultații și tratamente oftalmologice
- Optică medicală (inclusiv lentile plastic, bifocale, progresive - Zeiss și Essilor)
Medici care asigură consultații:
Dr. Anghel Kreolla
Dr. Pepelea Lucia
Dr. Scînteie Mira
Dr. Tarasi Carmen
Dr. Dimofte Doina
Dr. Constantin Cătălin
Program:
luni - vineri: 9 - 19

sîmbătă: 10 - 14
Pentru programări și informații sunați la ☎ 218347

### • PRO FAMILIA

Laborator analize medicale efectuează orice investigație de laborator, executate de profesori universitari
Str. Țuțora 11C, sc. D
Program: zilnic: 7.00-18.00
sîmbăta și duminica: 9.00-11.00
☎230.431

### • POLICLINICA DE ELITĂ PROFESMED

str. VASILE CONTA nr. 18 (vizavi de policlinica Municipală, Piața Sf. Spiridon)
CONSULTAȚII ȘI TRATAMENTE ÎN TOATE SPECIALI-TĂȚILE DE MEDICINĂ
ECOGRAFII și celelate investigații paraclinice;
CHIURETAJE - și prin metoda modernă prin aspirație;
TOATE ANALIZELE DE LABORATOR cu aparatură și reactivi din import;
Program: luni - vineri: 7.30-19.30, sîmbătă: 7.30-14.00
☎ 213 226

### • LASER CLINIC

Tratamente ultramoderne cu LASER pentru COPII și ADULȚI, la CABINET sau DOMICILIU, cu aparatură ULTRA-PERFORMANTĂ care realizează VINDECĂRI RAPIDE, DURABILE și BIOSTIMULAREA GENERALĂ, oferite de cadre universitare SUPRA-SPECIALIZATE în străinătate.
● URGENȚE: traumatisme, dureri, paralizii, accidente cerebrale
● INFECȚII: amigdalite, otite, bronșite, gingivite, herpes, stomatite, cistite, pneumonii, tuberculoză
● ALERGII: rinită, sinuzită, astm, eczeme
● BOLI MUSCULO-SCHELETALE: artrite, artroze, osteoporoză, ciocuri
● BOLI DE PIELE: acnee, cicatrici, arsuri, psoriazis, plăgi accidentale și postchirurgicale, ulcere, infecții, chelie
● CRONICE: arterite, hemoroizi, cardiopatii, diabet, colite, hepatite, cancere
● NEURO-PSIHICE: nevralgii, paralizii, migrene, nevroze, depresie, oboseală, amnezie
● GINECOLOGICE: dismenoree, metroanexite, sterilitate, frigiditate
● SPECIALE: riduri, înfrumusețare, surditate, zgomote în urechi, stopatul fumatului, obezitate, impotență.
**Programări:**
**tel. 032-251117, 232807; 094-849637**
AVEȚI ÎNCREDERE ÎN NOUA MEDICINĂ A MILENIULUI III !

### • CENTRUL MEDICAL "SALVAREA NAȚIUNII"

***Acordă tratament eficace următoarelor maladii:***
● **Narcomanii**
● **Alcoolism cronic**
● **Epilepsii**
● **Neuroze**
● **Stări depresive**
● **Schizofrenii**
Relații la tel. 022-498800, 498793

### • CABINET STOMATOLOGIC DentaPro
**Dr. Lucian TEOFANESCU**
medic specialist stomatologie generală **Dr. Loredana PRISTAVU**
medic specialist ortodonție

■ consultații GRATUITE!
■ refacerea ZIMBETULUI plăcut cu materiale identice cu dinții naturali
■ nopți LINIȘTITE, fără grija durerilor de dinți
Programează-te ACUM la ☎ 115521.
Str. Rafael nr. 4 (pe str. Sărărie, vis a vis de Liceul Economic 1)
Program:
Luni, Joi: 8.00-20.00
Marți, Miercuri, Vineri: 14.00-20.00
Sîmbătă: 8.00-14.00.

### • CABINET STOMATOLOGIC
**Dr. Daniela Lăzescu**
**medic primar stomatolog**

Str. Sf. Lazăr nr. 45 (vis-a-vis de sediul BCR)
☎ 237998
Puteți telefona pentru programări zilnic între orele 8.00-18.00 (sîmbăta între 8.00-14.00)

### • Dr. M. Cărăuleanu
**Cabinet ginecologic**

str. Petru Poni nr. 1B (vizavi de stația Shell-Păcurari)
Program:
zilnic: 17.00-19.00
sîmbătă: 10.00-12.00
• Consultații
• Echografii
• Chiuretaje uterine
☎ 257474

### • CENTRUL DE DIAGNOSTIC RADIOLOGIC ȘI IMAGISTIC

str. Moara de Foc 35 (bloc DNT).
**Telefon: 032/251716**
Autobuz: 19, 30. Tramvai 2, 7
***Execută:***
■ OSTEODENSITOMETRIE pentru determinarea OSTEOPOROZEI și OSTEOPENIEI
■ radiografii dentare retroalveolare
■ **ortopantomografii**
■ ATM dinamic și ATM biaxial
■ sinusuri maxilare
■ tomografie control implant
■ **telecefalografie** craniu față/profil
■ Sa turcească cu părțile moi ale feței
■ cartilagii de creștere (pumn)
■ coloană vertebrală cervicală.
***Program:***
**Luni-Vineri: 9-12 și 14-19**
**Sîmbătă: 9-12**

### • VALEA LUPULUI
**Cabinet stomatologic**
**Dr. Alina și Sebastian Lupu**

■ **CONSULTAȚII GRATUITE**
■ Tratamente stomatologice de specialitate la prețuri sub cele din Iași (salariați, pensionari, elevi, studenți - **reducere 50%; PREȘCOLARI - GRATUIT**)
■ Toată gama de lucrări protetice care redau culoarea dintelui natural.
Program:
zilnic: 8.30-19.00
sîmbătă: 8.30-15.00
Programează-te **ACUM**:
**☎ 253435, 093 516551**
A treia stație de autobuz 18,20 de la rond Păcurari, al treilea bloc (vis-a-vis de stația de îmbuteliere PECO)

### • MEDIRO
**(servicii medicale)**

Asigurăm asistență medi-cală de specialitate în:
● MEDICINĂ INTERNĂ, CARDIOLOGIE, NEUROLOGIE, PEDIATRIE, DERMATOLOGIE;
● ANALIZE LABORATOR (Biochimie, Hematologie);
● ECHOGRAFIE, ELECTROCARDIOGRAME;
● Tratamente diverse (injecții intramusculare, intravenoase, infiltrații, pertuzii etc);
■ LOGOPEDIE
■ PSIHIATRIE
**<<Efectuăm ANALIZE GRATUITE, COMPENSATE C.A.S.S.>>**
**<<REDUCERI PENTRU PENSIONARI>>**
Bd. Alexandru cel Bun nr. 4, bl. 1205C-parter (în apropierea Podului dintre cartierele Mircea cel Bătrîn și Al. cel Bun)
Program: zilnic 9.00-19.00
☎ 259.111

### • MEDFIZ
**CENTRUL DE RECUPERARE MEDICALĂ ȘI ESTETICĂ**

Iași - Canta 2, bl. G11, parter
☎ 032-245111; 032-216231; 032-214878
094/206903; 094/634684

*Oferă*, în regim compensat de CAS Iași,
● **Servicii moderne de recuperare medicală în afecțiuni reumatologice, neuromotorii, respiratorii, genitale, sechele post traumatice (electroterapie, ultrasonoterapie, laserterapie).**

■ Tratamente corporale și remodelare corporală
■ Lifting nechirurgical, tratamentul obezității și al celulitei
■ Estetică
■ Body perfect
■ Masaj , electrogimnastică
■ **Tehnici moderne de medicină alternativă** oferite de personal medical înalt calificat în electroacupunctură și homeoterapie.
■ **Servicii de medicină generală prin înscrieri la medic de familie** - persoanele înscrise beneficiind de importante reduceri și tratamente gratuite de specialitate.
***Se garantează servicii medicale de înaltă calitate cu aparatură medicală performantă.***

### • POLICLINICA "SĂNĂTATEA 2000"

str. LĂPUȘNEANU NR. 7A

**Asigură asistență medicală în specialitățile:**
■ **Dr. Constantin IORDACHE**
- MEDIC PRIMAR PEDIATRU
- MEDIC SPECIALIST CARDIOLOG
- COMPETENȚĂ ECOCARDIOGRAFIE
**Oferă:**
● Consultații pediatrice (cabinet și la domiciliu)
● Consultații de cardiologie pediatrică (cabinet și la domiciliu)
● Electrocardiograme
● Ecocardiografii
● Dispensarizarea, urmărirea și tratamentul copiilor cu boli cardiovasculare și a bolilor cronice în general.
**PROGRAM CABINET:**
- zilnic 14,30 - 20,30;
- sîmbăta, duminica 8,30 - 14,30
☎ 214001 (acasă); 214002

(Policlinică); 094-507780.
De asemenea, se mai acordă consultații de: **boli respiratorii** (Dr. L. SAVIN), **reumatologie-balneologie** (Dr. M. ACHIȚI), **pediatrie** (Dr. Ahmad MOHAMAD), **psihiatrie** (Dr. M. CHIRIAC și Dr. D. BUDEANU), **acupunctură** (Dr. M. IACOBESCU), **psihologie** (Psih. I. HIȚU și C. PETRESCU).
Policlinica are
**MEDIC DE FAMILIE!!!**
Relații suplimentare la Secretariatul Policlinicii, zilnic între orele: 10,00 - 20,30; tel. 214002

### • CABINET STOMA
**Dr. Panteleimon SCUTARI**

**Un nou cabinet stomatologic va oferă:**
● Toate tipurile de protetică dentară; tratamente moderne; detartraj ultrasunete.
● Consultații gratuite
● Prețuri promoționale!
Program zilnic: 9.00-19.00.
Str. A. Panu nr. 19 (lîngă Rodex)
☎ 320025; Urgențe: 095/625853

### • OPTIMIT
**Cabinet oftalmologic și optică medicală**

■ **Consultații oftalmologice complete -cu tarif redus-** (cu trimitere de la medicul de familie) efectuate cu aparatură profesională computerizată asigurată de medic primar oftalmolog **dr. Carmen Romanescu**
■ **Prescripții ochelari și lentile de contact**
■ Execuția ochelarilor rapidă și precisă cu mașină automată asistată de calculator - optician **Dumitru Mihăiță.**
Str. Nicolina nr. 6 (lîngă pasarela de la Bazar)
Program consultații:
luni-vineri 14.30-19
sîmbătă 10-13.
Program optică:
luni-vineri 9-19; sîmbătă 10-13
Programări și informații la ☎ 239175.

### • ORTOPEDICA
**Servicii Medicale**

**NON-STOP**

B-dul Socola nr. 8, bl. C2, sc. C,
tel. 231335, 094-514420, 094-470884
*Asigură asistență medicală în:*
■ ORTOPEDIE ȘI TRAUMATOLOGIE - consultații, tratamente (corectare diferitelor deformații ale membrelor superioare, inferioare, coloanei vertebrale sau bazinului, etc.)
Tratamente moderne pentru FRACTURI, ENTORSE, LUXAȚII sau afecțiuni dureroase sau inflamatorii ale aparatului locomotor (artrite, artroze, lombosciatică, pinten calcaneean, ulcere de gambă, infecții, cicatrici vicioase, etc) prin laser, arsuri. Dr. B. Aniței.
■ TRATAMENTUL VARICELOR, hemoroizilor fisuri anale, ulcere varicoase
■ MEDICINĂ GENERALĂ, dr. P.Onu
■ GINECOLOGIE - consultații, tratamente, întreruperi de sarcină dr. S.Tomoșoiu, dr.C. Tomoșoiu, dr. F. Dumitrache, dr. D. Iancu.
■ ACUPUNCTURĂ
■ HOMEOPATIE dr.E.Galupa,
■ CHIRURGIE PLASTICĂ ȘI REPARATORIE - consultații, tratamente și intervenții chirurgicale. dr. C. Tamaș
■ ECOGRAFII, dr. O. Ciofea
CONDIȚII OPTIME DE INTERNARE (TV color, frigider)
Consultații și tratamente la domiciliu.

### • SOFIDENT

**Lucrări dentare din PORȚELAN**

**VITA - GERMANY**
**SHOFU- JAPAN**
**Ultima generație ACRILATE FOTOPOLIMERIZABILE**
**„GC" GRADIA - JAPAN**
☎ 032/113750, 115460, 092 727930

### • Psiholog Ermina SOROCIANU

Policlinica Municipală 1, etaj 2, camera 202

● Testare și evaluare psihologică
● Consiliere psihologică și psihoterapie (individuală și de grup) copii și adulți
● Intervenții pentru: nevroze, psihoze, afecțiuni psihosomatice, anorexie nervoasă, obezitate, stress, tulburări comportamentale și ale dezvoltării psihologice, dificultăți școlare, de relaționare și integrare, probleme specifice de sex, cuplu și familie, divorț, dscriminare, conflict, vîrstă, motivație în activitate, eficiență, comunicare, satisfacție, urgențe psihologice etc.
Grupuri psihoterapeutice
- persoane supraponderale, grasele anonime;
- alcoolici anonimi;
- adolescenți cu dificultăți relaționale;
- persoane cu stimă de sine scăzută.
- copii și părinți din familii despărțite prin divorț sau conflict intrafamilial.
Program cabinet:
luni, miercuri, vineri 13.30-20.30
marți, joi: 7.30-13.30,
sîmbătă: la cerere
☎ 177344. 091-405635

### • CABINETELE MEDISAN

**Str. Oancea nr. 24, bl. 352, sc. A, parter, ap. 3**
● Consultații cardiologice și boli interne, cardiologie
● Consultații dermatologice cu numai 100.000 lei. Pentru pensionari, elevi, studenți - reducere 25%.
● Consul tații pentru diagnosticarea și tratamentul bolilor de piele, părului și unghiilor (tumori cutanate, angioame, papiloame, cheratoză senilă, vegetații veneriane, acnee, psoriazis, lichen plan, vitiligo, eczeme diverse, urticarie, cheloide, ulcere de gambă, pete ale feței și corpului, boli sexuale, părul excesiv pe față la femei etc.
● Se pot efectua tratamente complexe, moderne, cu laser terapeutic, lumină polarizată, ultraviolete, crioterapie, fizioterapie, electrocauterizări, dermatocosmetică, scoaterea definitivă a firelor de păr, chirurgie dermatologică.
**Dr. Med. Adrian VASILCA,** medic primar dermatolog.
**☎ 177777; 232753**

### • CABINET ALERGOLOGIE

**Dr. Victoria MAXIM**
Medic primar pediatru și specialist alergolog copii și adulți

Ofer:
● Consultații
● Testări cutanate
● Tratament de specialitate
● Tratamente cu lumină polarizată (BIOPTRON) în afecțiuni alergice, respiratorii, nevralgii, acnee
Str. Piața Voievozilor nr. 13 , bl.3, parter (Cinema Dacia), în interiorul studioului Foto.
Program: Marți și Joi: 14,00 - 17,00 ; Sîmbătă: 8,30 - 11,30
Programări la telefonul: 131525; 136172 sau 093 083095

### • POLICLINICA nr. 1

Medici cu experiență, oferă **servicii medicale moderne** în următoarele cabinete individuale, recent înființate:
■ **OFTALMOLOGIE** *parter* cab. nr. 100-**dr. Gabriela TODOSI**, tel. 093/213093
■ **CARDIOLOGIE** *etaj I* cab. nr. 173 -**dr. Luminița NECULA**, tel. 094/781905
■ **DERMATOLOGIE** *etaj II* cab. nr. 203 ☎ 244590
- **dr. Florin TODIRAȘ**
- **dr. Adrian SOCOL**, tel. 094/613639
■ **NEUROLOGIE** cab. 202 - **dr. Adina CUCIUREANU** tel. 093/575312
■ **ONCOLOGIE** *etaj III* cab. nr. 248 - **dr. Const. VOLOVĂȚ**, tel. 094/312243
■ **ENDOCRINOLOGIE** *etaj III* cab. nr. 243 - **dr. Violeta GNEAZDOVSCHI**
■ **OBSTETRICĂ-GINECOLOGIE** *etaj III* cab. 236, tel. 260053, 117223 - **dr. Aneta CEHAN**, tel: 093/078318
cab. nr. 235 - **dr. Doina DĂMĂCEANU**, tel. 244602
■ **PSIHIATRIE ȘI PSIHOTERAPIE** *etaj III* cab. nr. 241- **dr. Gabriel CRUMPEI**, tel. 276144, 092/202057.
La aceste cabinete adresabilitatea este directă, **fără bon din triaj**, iar consultațiile sunt **gratuite** pe baza biletului de trimitere.

### • Dr. Doina Iancu
**medic primar obstetrică-ginecologie, medic medicină estetică**
### • Dr. Florica Trandafir
**medic medicină estetică**

● Tratamente de sterilitate (femei și bărbați)
● Întreruperi de sarcină
● Disfuncții sexuale
● Planning familial
● Ecografii
● ÎNTINERIRE FACIALĂ PRIN LEEFTING CHIMIC
● TRATAMENT ACNEE
● TRATAMENT ALOPECIE ANDROGENICĂ
Informații și programări:
B-dul Socola nr. 8, bl. C2, sc. C
tel.: 231.335 Ortopedica

---

**CENTRUL DE OFTALMOLOGIE SI OPTICA MEDICALA**
**tel: 279910 ; 277437**

## SANOPTIC

NOU **Fără internare** operații de CATARACTĂ, GLAUCOM, STRABISM realizate cu aparatură ultraperformantă de Medic primar *dr. Smărandița GALAN*
* Întreaga gamă de consultații și tratamente oftalmologice **în regim compensat** asigurate de medici competenți cu aparatură computerizată de mare precizie.
* Execuția **pe loc** a ochelarilor de vedere de către personal calificat cu aparatură complet automată.

---

**CENTRUL MEDICAL "IRIS" ☎ 213793**
**Bd. Copou nr. 38, bl. A4, sc. A (vis-a-vis de Grădina Copou)**
■ colposcopie (diagnosticul precoce al cancerului de col uterin)
■ biopsie de col
■ biopsie ecoghidată pentru afecțiunile sînului
■ ecografie generală la adulți și copii
■ ecocardiografie - copii
■ urologie
■ medicină internă
**ECOGRAF DOPPLER COLOR COMPUTERIZAT CU PRINTER (FOTO) ȘI ÎNREGISTRARE PE VIDEO-CASETĂ**

**Conf. Dr. Ivona Lupașcu**
- medic primar obstetrică-ginecologie -
Diplomă europeană de competență în endoscopie ginecologică
Diplomă de competență în ecografie, obstetrică-ginecologie si ecografie abdominală

**CONSULTAȚII ȘI ECOGRAFII**
■ bolile aparatului genital și ale sînului
■ sterilitate
■ diagnosticul și supravegherea sarcinii

---

## POLICLINICA NR. 2 IAȘI

**CENTRUL MEDICAL "SF. PETRU ȘI PAVEL"**

cu sediul în str. Primăverii nr. 4,
telefon 032/133088, 231458, fax: 032/231464

**acordă GRATUIT**
**consultații medicale, tratamente, intervenții chirurgicale cu bilet de trimitere de la medicul de familie sau în regim de urgență pentru următoarele specialități:**

BOLI INTERNE
NEUROLOGIE
DERMATOLOGIE
ORL - audiometrii
OFTALMOLOGIE
ORTOPEDIE-TRAUMATOLOGIE
EXPLORĂRI FUNCȚIONALE (EKG, oscilometrie, probe respiratorii)
CHIRURGIE GENERALĂ
CHIRURGIE PLASTICĂ ȘI RECONSTRUCTIV
BALNEOFIZIOTERAPIE
OBSTETRICĂ-GINECOLOGIE
RADIOLOGIE
PSIHIATRIE
PNEUMOLOGIE
LABORATOR ANALIZE - hematologie, biochimie, bacteriologie)
MEDICINA MUNCII
ECHOGRAF SIEMENS DOPPLER COLOR
CABINET MEDICI DE FAMILIE
CABINET LASEROTERAPIE (pentru afecțiuni dermatologice, ginecologice, ORL, balneologice)
FIȘE MEDICALE LA CERERE - fișe auto, șomaj, port-armă, străinătate, control medical periodic și pentru angajare pentru agenți economici)
CONSULTAȚII CU PLATĂ pentru pacienții din alte localități sau la cerere. **Tarife atractive!**

---

## Societatea Civilă Medicală PRO-FAMILIA

**str. Ghica Vodă nr. 3, tel. 117008** **Program: 9.00 - 19.00, sîmbăta: 10.00 - 13.00**

Consultații și tratamente de înaltă calitate, prin specialiști, cadre universitare în specialitățile:
NEFROLOGIE, BOLI INTERNE, CARDIOLOGIE, PEDIATRIE, OBSTETRICĂ-GINECOLOGIE, CHIRURGIE, ENDOCRINOLOGIE, REUMATOLOGIE, BOLI GENETICE, NEUROLOGIE, O.R.L.
**PLANIFICARE FAMILIALĂ** - contracepție orală, injectabilă, întreruperi de sarcină (prin aspirație), colposcopie, cauterizarea colului uterin, monitorizarea sarcinii, sexologie, tratamentul sterilității și infertilității.
**LABORATOR DE ANALIZE MEDICALE**: hematologie, imunologie, examene chimice, teste de depistare a cancerului, anatomie patologică. Societatea are contract cu CASS, tel. 230431, program: luni-vineri 7.30-18.00, sîmbătă, duminică: 9.00-12.00.
Se asigură urmărirea în spital a bolnavilor internați prin societatea noastră.

---

## MATER OPTICA

**- cel mai modern centru de oftalmologie și optică medicală din România**

*Medici care asigură consultații:*
Prof. dr. Sergiu BUIUC,
Medic primar dr. G. BEȘCHEA, Medic primar dr. G. DIMITRIU,
Medic primar dr. G. MACOVEI, Medic primar dr. C. ANDRON,
Medic primar dr. M. BREDEȚEANU, Medic primar dr. G. TODOSI.

*IAȘI*
*Bd. Independenței nr. 10*
**Tel. 214072**

---

## DENTAL PLUS
*Cabinet stomatologic*

Medici primari:
**Dr. Marius Popovici**
**Dr. Doina Popovici**
**Dr. Liliana Constantin**

• Consultații gratuite - contract CASS
• Detartraj ultrasonic, sigilări
• Terapie odontală și parodontală modernă
• Terapie protetică - prețuri speciale la porțelan
• Chirurgie orală
• Tehnici de albire a dinților (Opalescence)

Str. Vasile Lupu 85, bl. V3 (stația de tramvai "Dr. Savini") ZILNIC: 7.30-20.00, sîmbăta: 8.00-13.00, tel./fax: **272.391**

---

## 962 NON STOP

**CENTRUL MEDICAL MAS**
Str. Străpungerii Silvestru 60, bl. CL 11, parter
Tel. 032-244962, Fax: 032-240962

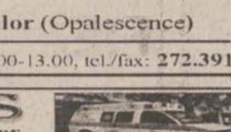

◆ Abonamente la serviciile medicale
◆ Consultații medicale la domiciliu cu rezultat imediat

PEDIATRIE, DERMATOLOGIE, O.R.L., MICĂ CHIRURGIE, ANALIZE DE LABORATOR
MEDICINĂ DE FAMILIE, ENDOCRINOLOGIE, CARDIOLOGIE CU EKG, GASTROENTEROLOGIE (ecograf), GINECOLOGIE (ecograf)
Servicii asigurate de cadre universitare din UMF Iași

• AMBULANȚĂ PRIVATĂ,
• ECHIPAJ SPECIALIZAT ÎN MEDICINĂ DE URGENȚĂ
• TRANSPORT MEDICALIZAT

---

## CORPO SAN
**NON STOP Servicii Medicale Mobile**

• Consultații medicale la domiciliu
**Tel. URGENȚE: 092 376.370**
• Electrocardiograme și măsurarea glicemiei (rezultat imediat), la domiciliul pacientului

Pentru societăți comerciale oferim asistență medicală NON STOP ( **pe bază de abonament**)

---

## Farmaciile IASSYFARM

**• FARMACIA DACIA 1**
B-dul Dacia nr. 32
Luni-Vineri: 7.00 - 20.00
Sîmbătă: 8.00 - 14.00
Duminică: 8.00 - 12.00
Sfaturi medicale: joi: 13.30 - 15.30
☎ 153.498

**• FARMACIA NICOLINA**
Str. Sălciilor, bl. 828
Luni-Vineri: 7.00 - 20.00
Sîmbătă: 8.00-14.00
Duminică: 8.00-12.00
☎ 122.782

**• FARMACIA STUDENȚEASCĂ**
Pol. Studenți și Elevi
Str. Toma Cozma 3
Luni-Vineri: 7.00 - 20.00
☎ 258.435

**• FARMACIA TĂTĂRAȘI**
Str. V.Lupu 8, bl. D3
Luni-Vineri: 7.00 - 20.00
Sîmbătă: 8:00-20.00
Duminică: 8.00-14.00
☎ 172. 867

**• FARMACIA SF. PARASCHEVA *NON STOP***
Piața Unirii 3
☎ 116.029

**• FARMACIA GRĂDINARI**
Str. V. Lupu 160, bl. G3
Luni-Vineri: 7.00 - 20.00
Sîmbătă: 8.00-14.00
Duminică: 8.00-12.00
Sfaturi medicale:
Marți: 12.00-15.00
Vineri: 18.00-20.00
Sfaturi medicale:
Miercuri: 16.00-18.00
Vineri: 15.00-19.00
☎ 175.457

**• FARMACIA INDEPENDENȚEI**
Bd. Independenței 23
Luni-Vineri: 7.00 - 20.00
Sîmbătă: 8.00-14.00
Duminică: 8.00 - 12.00
Sfaturi medicale:
Miercuri: 13.30-15.30
☎ 116.408

**• FARMACIA PRIMĂVERII**
Pol. Industrială
Str. Primăverii 14
Luni-Vineri: 7.00 - 20.00
Sîmbătă: 8.00 - 13.00
☎ 136.971

**• FARMACIA PODU ROȘ *NON STOP***
Str. Socola 9, bl. E1
Sfaturi medicale:
Vineri: 11.00 - 13.00
☎ 132.293

**• FARMACIA PODUL DE FIER**
Str. T.Vladimirescu, bl. 306
Luni-Vineri: 7.00- 20.00
Sîmbăta: 8.00 - 13.00
Duminică: 8.00 - 13.00
Sfaturi medicale:
Luni: 13.30-16.30
☎ 218.323

**• FARMACIA SF. SPIRIDON**
Pol. Municipală
Luni-Vineri: 7.00 - 20.00
☎ 115.224

**• FARMACIA CENTRALĂ**
Pașcani, str. Ștefan cel Mare 118, bl. A4
Luni-Vineri: 7.00-20.00
Sîmbătă: 8.00 - 14.00
Duminică: 8.00- 13.00
☎ 764.059

**• FARMACIA PETRU RAREȘ**
Hîrlău, str. Ștefan cel Mare 12, bl. 11
Luni-Vineri: 7.00 - 20.00
Sîmbăta: 8.00 - 14.00
Duminică: 8.00 - 12.00
☎ 720.378

**• FARMACIA PODU ILOAIEI**
Podu Iloaiei Bl.4
Luni-Vineri: 7.00 - 20.00
Sîmbăta: 8.00 - 14.00
☎ 740.175

**• FARMACIA BUCIUM**
Str. Bucium nr. 19, bl. B21
Luni-Vineri: 7.00-20.00
Sîmbătă: 8.00 - 14.00
Duminică: 8.00 - 12.00
Sfaturi medicale:
Luni și Miercuri: 14.00 - 17.00
Joi: 16.00 - 18.00
Sfaturi mediale:
Marți și Joi: 15,00- 18,00
☎ 130.522

**• FARMACIA CENTRALĂ PAȘCANI**
Luni-Vineri: 8.00-20.00
Sîmbăta: 8.00 - 14.00
Duminica: 8.00 - 12.00

NOU
**Stimați pacienți,**
**Începînd cu această lună, în farmaciile din rețeaua Iassyfarm puteți găsi vaccin antigripal.**

---

# TURISM

## TOTEM TURISM

Iași, Str. Păcurari, nr. 8
(la 50m de Biblioteca M. Eminescu)
tel/fax: 032/213545, fax 032/217380
office@totem.ro, www.totem.ro

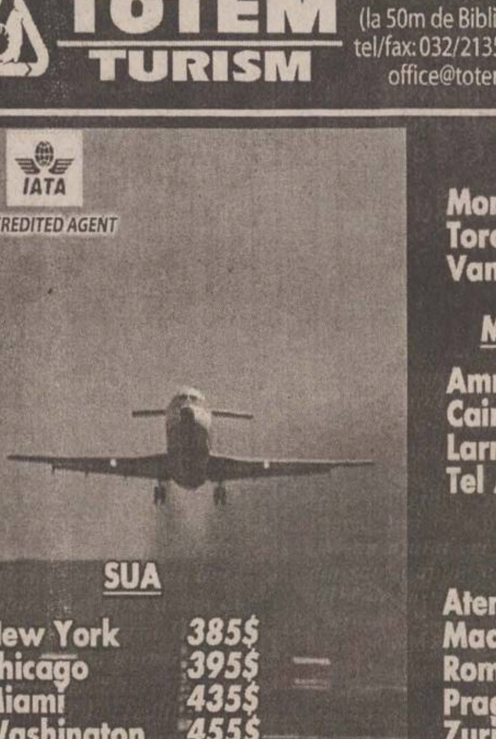

IATA ACCREDITED AGENT

**CANADA**

| | |
|---|---|
| Montreal | 435$ |
| Toronto | 395$ |
| Vancouver | 549$ |

**MIDDLE EAST**

| | |
|---|---|
| Amman | 352$ |
| Cairo | 295$ |
| Larnaca | 285$ |
| Tel Aviv | 308$ |

**EUROPA**

| | |
|---|---|
| Atena | 198$ |
| Madrid | 274$ |
| Roma | 260$ |
| Praga | 192$ |
| Zurich | 274$ |
| Paris | 274$ |
| Londra | 274$ |
| Bruxelles | 260$ |
| Amsterdam | 270$ |

**SUA**

| | |
|---|---|
| New York | 385$ |
| Chicago | 395$ |
| Miami | 435$ |
| Washington | 455$ |
| Detroit | 535$ |
| Atlanta | 500$ |
| Boston | 385$ |
| San Francisco | 500$ |

Tarife dus - întors fără taxe de aeroport.

## TOTEM "O CĂLĂTORIE PLĂCUTĂ" !!!

CU PLECĂRI ȘI DIN IAȘI

EUROTIME ATLASSIB TOURING OGNIVIA

UNGARIA, AUSTRIA, GERMANIA, ITALIA, FRANȚA, SPANIA, BELGIA, OLANDA, ANGLIA, SUEDIA, NORVEGIA, FINLANDA

**PLECĂRI SĂPTĂMÎNALE** Iordania, Malta, Cipru, Italia

---

## ICAR TOURS
**CEL MAI MODERN BIROU DE TICKETING DIN IAȘI!**

IATA

ORIUNDE ÎN LUME!

❖ Bilete de avion
❖ Rent-a-car
❖ Rezervări la hoteluri
❖ Asigurări medicale

ORIUNDE ÎN LUME!

**Galeriile Comerciale:** Bd. Ștefan cel Mare;
Tel.: 216.319, mobil: 095-884.153; 092-468.036; Fax: 217.160.
www.icar.ro
e-mail: icar@icar.ro

---

**BILETE DE AVION**

**Alitalia**

Iași, Galeriile Comerciale:
Bd. Ștefan cel Mare, icar@icar.ro
tel.: 032-218.393, fax: 032-217.160

---

## SIMIAN
**EXCURSII EXTERNE**
Grecia, Italia, Franța, Spania, Anglia
TRANSPORTURI INTERNAȚIONALE cu autocare de lux (ITALIA, FRANȚA, GERMANIA, SUEDIA, AUSTRIA, SUEDIA. Plecări și din Iași)
MUNTE - orice stațiune la solicitarea clienților
Str. Anastasie Panu 1A (lîngă CEC - Hala Centrală), tel: 032-215393

---

## Bilete de avion

ATLANTIC TURISM COMPANY
☎ 032/213.872; 224.590

**PLATA IN RATE!**

---

## OLIMP - REVELION 2002

**INTERN:** Durău, Vatra Dornei, Sângeorz Băi, Predeal, Slănic, Moldova, Sovata, Felix
REVELIONUL TINERILOR: Bucșoala-Frasin
AGROTURISM: Voroneț, Humor, Vama, Rarău, Durău, Moldovița
**EXTERN:** Croația, Grecia, Turcia - autocar plecări din Iași ; Cuba, China, Franța, Austria, Ungaria, Venezuela, Africa de Sud, Malta, Spania și multe alte destinații.
*Programe flexibile de CRĂCIUN și VACANȚĂ DE IARNĂ în cele mai renumite stațiuni montane din țară.*
Iași, Str. G.Musicescu 6, fundație vis-a-vis de Rîpa Galbenă, deasupra Univ. Petre Andrei. Tel: 215524, 215539

---

**Bilete de avion și autocar**
**Programe turistice**
**Rent a car**

**Dedal**
DEDAL TUR
Iași, Str. C. Negri 43 parter, dedal@iasi.rdsnet.ro
Tel: 032-262410, Fax: 032-262309

---

**Agenția de turism EUROPA**
Sejur de Crăciun. Dispecerat de cazare
**Revelion** - cabane, vile, hoteluri și agroturism
**Bilete internaționale** - autocare de linie și aeriene pe orice destinație. Plecări zilnice. Mari reduceri!
**Bilete** - weekend și odihnă tratament
**Excursii externe** - Grecia, Austria, Franța
Iași, str. 14 Decembrie 1984 nr. 4, tel. 032/112564, fax: 032/211330

---

## Cliven TURISM

Cipru - Slovenia - Malta
Egipt - Iordania - Siria

**Bilete AUTOCAR**
EUROTIME, DOUBLE T, ATLASSIB, TOURING
Italia, Franța, Spania, Elveția, Germania, Anglia, Olanda, Belgia, Ungaria, Croația
Ofertă specială TURCIA!

**Bilete AVION**
Rezervări gratuite! Eliberare pe loc!
**Cele mai ieftine din Iași!**

**FRANȚA**
Crăciun - transport autocar
260 USD/pers.

Iași, Str. Ștefan cel Mare (lîngă Casa Vanda)
032/258.326, 258.324, cliven@mail.dntis.ro

---

## Bilete de AVION

**Servicii profesionale de Ticketing Aerian!**

Orice destinație din lume!
Toate companiile aeriene!
Cele mai bune tarife!
Reduceri pt. tineri & vârstnici!
Rezervări gratuite!
Facilități de plată!
Transfer auto gratuit!
Servicii suplimentare!

Informații & rezervări:
**Dept. de Ticketing Aerian**

**Turism intern**

*Crăciun*
Sinaia, Poiana Brașov, Predeal, Balvanyos, Sovata, Vatra Dornei, Durău, Băile Tușnad, C-lung Moldovenesc

*Revelion 2002*
Sinaia, Poiana Brașov, Predeal, Balvanyos, Vatra Dornei, Sovata, Durău, Băile Felix, Borsec, Slănic Moldova, Covasna, Zugreni, Băile Tușnad, C-lung Moldovenesc, Călimănești - Căciulata

*Sărbătorile de Iarnă le petrecem împreună!*

**Turism extern**

*Revelion 2002*
Grecia, Austria, Cehia, Franța, Egipt, Spania, Maroc, Cipru, Monte Carlo, Dubai, Thailanda

*Sărbători Fericite!*

NET COMPANIA DE TURISM
Tu știi când, noi știm unde!

Iași | Piața Unirii 6 - Tel/Fax: 032-233.503, 032-213.450 | E-mail: net@netours.ro | Internet: www.netours.ro

# IMOBILIARE

## VÎNZĂRI APARTAMENTE

### 3 CAMERE

**VÎND APARTAMENT 3 CAMERE**

confort I, str. P. Poni, etaj 3/4, complet mobilat și utilat, centrală proprie, garaj mare în bloc, boxă, 2 băi, 2 balcoane închise și mochetate, ușă blindată la intrare, telefon, cablu.

**TELEFON 094/540624. (002202)**

■ Vînd apartament 3 camere decomandate, Centrul Civic, confort 1, liber, și garaj încălzit la parterul blocului. Preț negociabil. Telefon 032/147028. (3976228)

### 4 CAMERE

■ Persoană fizică vînd apartament 4 camere, zonă ultracentrală - Sf. Lazăr, centrală proprie, 1/4, boxă la subsol, centrală proprie, 30.000 USD. Telefon 092/392228. (2693586)

## SPAȚII COMERCIALE

### VÎNZĂRI

■ Vînd (închiriez) 80 mp spațiu la casă, cu 500 mp teren, pretabil pentru orice activitate. Telefon 090/151941. (002072)

■ Vînd spațiu comercial central 132 mp Botoșani. 095-804.109. (BT. 4015630. 1.2)

## ÎNCHIRIERI - OFERTE

■ Spațiu ultracentral de 300 mp, amenajat, în condiții negociabile în Piața Unirii. Merită. Telefon 095/599915. (002087)

■ S.C. „Romtrans" S.A. - Sucursala Iași, str. Trei Fîntîni nr. 3, închiriază, spații pentru activități de birou și depozitări de mărfuri. Cei interesați se pot adresa Biroului tehnic din cadrul societății sau la telefon 032/133386, 092/220730. (002141)

### CERERI

■ Caut urgent de închiriat spațiu comercial central, ultracentral în Iași. Telefon 094.700511.(SV-9151899-1.2)

## ÎNCHIRIERI

### CERERI

■ Caut să închiriez cameră, cu acces la dependințe, încălzire gaz sau lemne. Telefon 093/696088. (2693593)

## TERENURI

### VÎNZĂRI

■ Vînd teren 1500 mp - str. Cicoarei și teren 500 mp - str. Tudor Vladimirescu. Telefon 093/696088. (2693593)

■ Vînd teren 2.700 mp + căsuță Consart, anexe, în satul Păun, județul Iași. Telefon 032/138830. (2693594)

## CASE

### VÎNZĂRI

■ Vînd vilă liberă, multiple facilități. Telefon 094/546713; 095/594920; 032/258200; 032/220892. (4242390)

### ÎNCHIRIERI- OFERTE

■ Ofer spre închiriere casă de vacanță pentru petrecerea Revelionului, zona montană - Suceava. Telefon 094.637150. (SV-9151262-1.7)

# AUTO MOTO

## VÎNZĂRI

### ROMÂNEȘTI

■ Vînd Dacia 1300, în stare bună de funcționare, cu piese de schimb. Telefon 032/298328 sau la fam. Postudor Violeta, com. Holboca - Iași. (2693592)

### STRĂINE

■ Vînd Mercedes 709/89, 16 mc/3 t util. Iveco Turbo Daily '97, 28 mc, 2,8 t util. Tel: 034/120.036; 094/476.598. (BC-3651894.1.2)

■ Audi A6 1,8T, an 1998, full opțions sau variante auto sau varinate Mercedes, BMW. 091-869007. (RO-6710658.1.1)

## DIVERSE

■ Vînd autocamion SR 114 D, cu motor Saviem, nou, 800 km rulați, capacitate 5 tone. Telefoane: 032/271250; 032/250200; 091/431833; 093/328415. (4242356)

■ Vînd acte Renault 19 Chamade. Cumpăr acte VW Passat 1992. Telefon 094/507566. (RO.6710791.1.1)

■ Vînd izotermă 8135 + DACIA 1307. Tel. 094-544.993. (NT-7771188.1.1)

■ Vînd macara Telemac HT125 cu autorizație pînă în anul 2004, în stare perfectă de funcționare. Telefon 094.594.102. (VS-8993038.1.3)

## CUMPĂRĂRI

■ Cumpăr Audi 80 butoiaș pentru acte. 094.420390. (GL-8064441.1.3.)

# AGENDA AUTO


S.C. COMAT S.A.
DAEWOO AUTOMOBILE ROMANIA
DAEWOO BUY-BACK
VINO CU MAȘINA VECHE ȘI...
...PLECI CU UNA NOUĂ
Vino cu vechiul* tău autoturism Daewoo la COMAT. Achitînd doar diferența, poți achiziționa un autoturism Daewoo nou*.
* valabil pentru orice model de autoturism Daewoo
Show Room
str. Păcurari 589 (fost Coleus)
tel/fax: 162279;093/259852
SERVICE: Str. Grigore Ioan nr. 7 Telefon: 250130

OFERTA SPECIALĂ:
4% mai ieftin
pînă la 15 noiembrie 2001*
DOBLO CARGO prin AUTOPADOVA
*Reducerea se acordă din prețul CIP
Iași, B-dul. Tudor Vladimirescu Telefon: 032-216.800; 213.220

Geamuri auto
Cele mai mici prețuri
Magazin OLIMPIA AUTO GEAM
str. Codrescu nr. 6 (în incinta Taxicom)
Tel/fax 032/261291

S.C. COMSIG S.R.L.
Str. Luncian Blaga nr. 9, Bistrița, jud. Bistrița Năsăud
Tel: 063/211091; 063/236745,
DEALER AUTO
VINDE ÎN LEASING
autovehicule de transport, autoturisme de toate tipurile, noi si second hand, din străinătate cu EURO II
avans minim 30%
Posibilități de cumpărare:
✓ Leasing pentru persoane fizice si juridice
✓ Taxele vamale sînt incluse în rate
✓ Autoturismul se livrează înmatriculat
✓ Asigurare full casco inclusa în rate
RATE 1-3 ANI
Onorăm și comenzi cu înscriere directă pe persoane fizice sau juridice


# CONSTRUCȚII ȘI AMENAJĂRI


DAS INSTALAȚII
Instalații cu TVA 0% pentru persoane fizice
Show room
Str. Aurel Vlaicu 87
tel/fax: 032-175 488; 230 637

FENE GROUP
VINDE PRIN MAGAZINUL La Rocca
SITUAT IN SOS. NICOLINA NR.1
GRESIE PORTELANATA CAL.1 IMPORT ITALIA 199.000 Lei/mp
ADEZIV GRESIE 69.000 Lei
COMENZI LA 032/132382 , 277806 FAX: 277807 *preturile nu includ TVA

MOLD-FONTĂ-FIER
ACHIZIȚIONĂM FIER VECHI și INOX
Societate autorizată conform ord. 16/2001
Iași, Str. Bucium 36
Tel.Fax/032-136.503

©2001 ALEXIS MEDIA
EURO DAN
Sf. Andrei 13
Tel./Fax: 032/11.43.18
Mobil: 092 396787
eurodan@xnet.ro
•VERTICALE •ORIZONTALE •RULOURI TEXTILE •RULOURI EXTERIOARE •USI DE GARAJE
JALUZELE
Lumină cât vrei tu!

SC INTERCONT SRL prin SHOW-ROOM UNDEFASA
vă oferă GRESIE și FAIANȚĂ SPANIOLĂ de cea mai bună calitate la Prețuri românești
ACUM ȘI ADEZIVUL GRATIS
Mai ieftin? Ar fi gratis!
Tel.: 217.868, Șos. Păcurari 70, bl. 550, lîngă RAR

JALUZELE orizontale din aluminiu verticale textile verticale din aluminiu
ROLLERE textile de interior
PLASE contra insectelor
RULOURI exterioare anti-efractie
COPERTINE MOBILE
PEREGRINUS
str. Toma Cozma 7A (vis-à-vis de Liceul Negruzzi)
☎ 219.673

SPOT ELECTRIC SRL
DEPOZIT MATERIALE ELECTRICE
APARATAJ SCHNEIDER (tablouri, siguranțe automate)
DISTRIBUITOR
▪ CABLURI ȘI CONDUCTORI (Fy, VLPy, MyyM, Cyy, CyABy, TyIR)
▪ CORPURI DE ILUMINAT "ELBA", "PHILIPS"
▪ SISTEME PENTRU ELECTROINSTALAȚII "REHAU"
▪ SURSE DE ILUMINAT
▪ DOZE, TUB COPEX, PAT PVC, PRIZE, ÎNTRERUPĂTOARE, PRIZE PROGRAMABILE
Șos. Păcurari 53 (vizavi de EXPO CONFORT MOBILA) tel.: 032-239.130, fax: 032-233.930, mobil 093-192.683

ROM EST GEALAN
SOCIETATE MIXTĂ ROMÂNO-GERMANĂ
-tâmplărie PVC
-tâmplărie aluminiu
-mobilier birou
-amenajări și decorațiuni interioare
CONCURS
Cumpără în perioada 15 februarie - 15 decembrie 2001 tîmplărie PVC marca GEALAN, răspunde corect la întrebarea: Care este cea mai utilizată marcă de tîmplărie PVC? și cîștigi 5.000 DEM
Iași, Șos. Iași-Tomești, km. 1, tel. 032.232469, fax 032.233290

SIGURANTA • DURABILITATE • CONFORT
IMPEX AMICII SRL
IAȘI, str. Popauți 2-4, tel./fax 032/162171
Noi sîntem prietenul de care ai nevoie!
• Construcții
• Proiectare
• Tîmplărie
• Confecții metalice
• Materiale de construcții
SIGURANTA • DURABILITATE • CONFORT

RADIX SERVICE
SC RADIX SERVICE SRL
Iași, str. I.C. Brătianu, nr. 20-22
Tel.: 032-217 590 / 218 765
Fax: 032-218 765
comercializează și asigură montaj, garanție și service pentru:
Centrale termice
BOSCH, PROTHERM, MORAVIA, ARISTON, VIESSMANN
Instalații climatizare
YORK, L.G.
Instalații sanitare, electrice, automatizare
Instalare apometre și gigacalorimetre
PLATA ÎN 6-24 RATE!
* persoanele fizice pot recupera TVA

SOLEDO
PRODUCĂTOR JALUZELE
Str. PALADE 8 Tel.Fax: 032-212.423
Prețuri începînd cu 9$/m² + TVA

Contor ZENNER
Punct de lucru IAȘI
"... deoarece fiecare picătură contează!"
- Verificări metrologice periodice
- Service garanțial și post garanțial
- Montaj contoare de apartament
Str. Străpungerea Silvestru nr. 13
Tel: 032 - 21.84.90

tekoinvest
comercializează și execută
INSTALAȚII ELECTRICE
TABLOURI ELECTRICE
APARATAJ ELECTRIC
..... cam tot ce doriți !
Telefon: 032/233553

Elit Conf Tudor
importator direct din SUA de MATERIALE PENTRU
JALUZELE VERTICALE
Vă oferă o gamă variată de peste 200 de nuanțe și țesături.
Sediul se află în incinta SERVICE AUTO Codrescu, cu intrarea prin str. Sărăriei.
Pentru montări la domiciliu sunați la: Tel./Fax 032/116320; 276333
Mobil: 093/158810 ; 095/158810

VIZUAL
SCAUNE ERGONOMICE
NOU colecția ERGO DYNAMIK
Prețuri promoționale
Tel. 211517, 092 635113

HITROM
lăsați izolațiile în grija noastră
Producător de materiale izolatoare pentru construcții, comercializează în condiții avantajoase:
▪ carton, pânză, împâslitură bitumată;
▪ vată minerală plăci, saltele, rulouri;
▪ polistiren expandat;
▪ plasă rabitz, folie și saci de polietilenă
Telefon: 035/340079 ; 340063
Fax: 035/315093
SC DAN MIXT EST SRL tel/fax: 032/220906
agent de vînzări Nenov Cristian tel: 094.662080

HALE INDUSTRIALE
S.C.TECTON S.R.L
034-112232;094-512148
www.tecton.go.ro
UȘI INDUSTRIALE

La Petrică
Totul pentru casa ta
De la PARCHET la TAVAN, prețuri pentru orice buzunar.
✓ Gresie porțelanată Italia
✓ Uși de înaltă siguranță ITM
✓ O gamă variată de varuri și vopsele lavabile
tel.: 217.868, Șos. Păcurari 70

S.C. CONDOR MOB S.R.L. vinde:
PANOURI TERMOIZOLANTE tip SANDWICH
grosimi 60, 80, 100 mm, import Germania
Prețuri foarte avantajose
LIVRARE DIN STOC
Tel: 090 082508; 094 626502

Condor SD
TÎMPLĂRIE ALUMINIU
AMENAJĂRI INTERIOARE
OGLINZI
GEAMURI SABLATE
ELEMENTE DIN FIER FORJAT
ELEMENTE DIN FIBRĂ DE STICLĂ
Iași 5600, Calea Chișinăului nr. 6
Tel./Fax: 0040-32-231570
094 626542; 094 626502
E-mail: condorsd@mail.dntis.ro

S.C. COMAT S.A.
Str. Grigore Ioan nr. 7, 6600, Iași Tel: 032-156.300, 142.480; Fax: 032-157.261
Email: comatis@starnets.ro
Distribuitor autorizat al produselor
S.C. ARMĂTURA S.A. Cluj-Napoca
vă oferă la preț de producător:
✓ armături pentru instalații de alimentare cu apă: robineți cu sferă, robineți simpli și dubli serviciu, filtre impurități, robineți de trecere, baterii, cap armături, ventile, sifoane, echipamente pentru alimentarea cu apă la WC
✓ armături pentru instalații sanitare: robineți radiator, robineți abur și aerisire, robineți sertar pană
✓ armături pentru instalații de încălzire: robineți cu cep, arzătoare, robineți cu sferă, plăci contor
✓ armături pentru gaze naturale combustibile: mufe pentru racordarea directă
✓ elemente de îmbinare în instalații (fitinguri): fitinguri din fontă maleabilă, negre și zincate
✓ piese turnate și forjate: greutăți pentru cîntar, chei manevră, ornamente gard
Produse agrementate MLPAT și execute conform normelor ISO 9001
S.C. COMAT S.A. - IASI rămîne, PARTENERUL IDEAL PENTRU AFACERILE DUMNEAVOASTRĂ

S.C. DOLADELA COMPANY S.R.L.
GALAȚI
PRODUCĂTOR
- table cutate negre și zincate (H12, H35, H60, H5);
- profile deschise tip U și cornier (îndoite la rece);
- comercializeaza produse laminate SIDEX.
GALAȚI, Str. Nicolae Alexandrescu Nr.4, bl. B5, ap. 14
Tel/Fax: 036-419.371, Tel. Productie: 036-499.258, Mobil: 092.623.034


# CASE DE MARCAT


Log-Soft DATECS
CASE DE MARCAT FISCALE
începând cu 187$
Cântare electronice
Str A. Panu 28, bl 2A. Tel/fax 032-211130

ONOMAR
▪ CASE DE MARCAT FISCALE
▪ CÎNTARE ELECTRONICE
▪ MAȘINI DE NUMĂRAT BANI
▪ CALCULATOARE
RATE!
Corpul Facultății de Automatică și Calculatoare, et. III
Telefon: 236 419, 093/945 522

REL SERVICE
✓ CASE DE MARCAT FISCALE AVIZATE DE MINISTERUL DE FINANTE
✓ CÂNTARE ELECTRONICE
*FACILITATI DE PLATA
*GRATUIT- instalare,instruire,fiscalizare
*SERVICE GARANTIE SI POSTGARANTIE
IAȘI. Bd. Chimiei nr. 35, bl. F21, parter
Tel/fax: 214190, Tel: 217244

➢ CASE DE MARCAT și SISTEME FISCALE avizate de Ministerul de Finanțe
➢ CÎNTARE ELECTRONICE
➢ MAȘINI DE NUMĂRAT BANII
INSTALAREA, INSTRUIREA, FISCALIZAREA INCLUSE IN PREȚ
VÎNZĂRI; SERVICE; CONSUMABILE
RATE
INITA
Tel/fax 032/131.726; 241.040
Iași, str. Mitropolit Varlaam 5


## CENTRU PRELUARE ANUNȚURI MICA PUBLICITATE MONITORUL


VAMA VECHE - Gară
S.C. SOMETCHIM S.A. comercializează prin Magazinul Vama Veche
produse metalo-chimice și mobilă
■ porțelanuri ■ sticlărie ■ electrice ■ menaj ■ cosmetice ■
La prețuri avantajoase
Program: luni-vineri 8.00-20.00; sîmbătă 8.00-16.00
Str. Gării nr. 22, tel. /fax. 032/276139

ELECTRONIC RGQ - Alexandru
•JALUZELE
(producător)
- orizontale (aluminiu import)
- verticale (mat. textil import)
ELECTROCASNICE (RATE)
Program: luni-vineri 9.00-19.00; sîmbătă 9.00-13.00
Bd. Al. cel Bun, bl. D3, parter, tel./fax 032/216739

# Atenție!

Ziarul nostru vine în întîmpinarea problemelor dumneavoastră cu

## CENTRE DE MICĂ PUBLICITATE

în interiorul magazinului Hala Centrală

în interiorul magazinului Materna

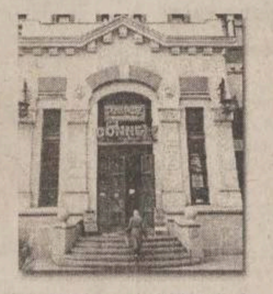

în interiorul magazinului Vama Veche

Alexandru cel Bun

în interiorul magazinului Electronic RGQ

## VÎNZĂRI

■ **Loc veci cu o criptă, cimitirul „Eternitate", aproape de intrarea principală, 10 mil. lei negociabil. Telefon 032/215875 (orele 8.00-10.00; 18.00-22.00). (F. 3939660)**

■ Vînd agregate de călcat industriale BM-STIRO și CASOLI - Italia - generator + mese de călcat. Telefon 032/272285. (4242363)

■ Mochetă și linoleum-importator direct. 094/568.760; 034/374.234. (BC-OP.1.1)

■ Vînd mașini de cusut butonieră (Minerva), ștafir și simple. Telefon 035.361.341- după ora 18. (VS-8993378.1.4)

■ Vînd struți africani, pui, familii tineret, familii de reproducții performante, incubatoare si documentație 095.324.708. (SB-13)

## ELECTRICE-ELECTRONICE

■ Vînd vitrine frigorifice verticale și orizontale; compresoare, agregate frigorifice. Transport gratuit. 094/173.723; 034/118.408. (BC-3651172.1.1)

■ Vînd televizoare en- gros direct import Germania. 092/224.135, 00491724050065. (BC-4787492.1.1)

■ Vînd vitrine frigorifice orizontale, verticale, rafturi frigorifice, camere, instalații frigorifice. Asigur garanție, transport. 094-393.545, 094-560.102. (BT. 4014977. 1.21)

## CUMPĂRĂRI

■ Plata pe loc: tablouri, statuete, porțelanuri, timbre, monede, obiecte argint, icoane, arme, ceasuri, mobilă veche, alte antichități. Telefon 032/224481; 092/239008. (3939722)

■ Cumpăr garaj tip Somaco. Telefon 032/210516, 094/808061. (002169)

■ Cumpăr bușteni de fag, furnir. Tel. 034/310511. (Vn-9bf33.1.30)

■ Cumpăr cherestea de fag neaburită. Tel. 092.832.800. (VN-9bf33.1.30)

## LOCURI DE MUNCĂ

### OFERTE

**S.C. NEDO S.R.L.**

**angajează cu contract de muncă pe perioadă nedeterminată**

**TÎMPLARI**

**pentru fabricarea mobilierului din PAL. Tîmplarilor specializați, firma le garantează un venit net de minimum 3 milioane lei lunar. Informații la telefoanele 032/ 233444, 032/ 232664 sau 032/ 130894 sau la sediul firmei din Iași, str. Iarmaroc nr. 26. (I-20)**

■ Societatea de asigurare „Omniasig" S.A. recrutează agenți de asigurare. Se oferă condiții atractive. Curriculum vitae la fax 032/218368 sau direct la sediu: bd. Independenței nr. 9, bl. D1, mezanin. (4242374)

■ Societate producătoare de dispozitive medicale ortopedice scoate la concurs 2 posturi pentru poziția tehnician ortoped. Cerințe asistenți medicali/ sau/ gipsieri; cunoștințe aprofundate anatomie; vîrsta minimă 22 ani; stagiu militar satisfăcut; permis categoria B; seriozitate, disponibilitate pentru program prelungit. C.V. și la fax 032/219407 sau e-mail: ortoprof2@xnet.ro. (002147)

■ Societate comercială angajează confecționere. Salarizare avantajoasă. Relații la telefon 032/ 216226. (002140)

■ Angajez cizmar. Adresați-vă la Cojocăria din strada Costache Negri, vizavi de biserica Bărboi. (002234)

■ Secție mare de confecții situată în Nicolina 1 angajează confecționere calificate și călcători. Telefon 032/212026. (002249)

■ „New Style IAC" acreditată de Ministerul Muncii oferă contracte de muncă în domeniul dans în Japonia, Austria, Italia. Asigurăm cazare și masă pe perioada de pregătire. Cerem și oferim seriozitate maximă. Telefon 01/2506999, e-mail: office@newstyle-jobs.com. (I.01)

■ S.C. „Workline Human Resource" București recrutează muncitori calificați în construcții și industrie, vîrsta 25-45 ani, experiență - minimum doi ani, pentru contracte de muncă în Israel. Plecări rapide! Relații suplimentare la telefon 01/ 2316758. (I-01)

■ Cîștigați 1200-2000 USD lunar muncind la domiciliu. Ofertă specială. Trimiteți plic timbrat autoadresat la București, OP 62, CP 51. (B.13)

■ Firmă din Israel angajează muncitori în meseria operatori utilaj greu și construcții. Telefon 094.864264. (Sv-8559895-1.2)

■ Contracte muncă în construcții, Israel și Germania. Telefon 094.160906. (SV-9154683-1.3)

## EXCURSII

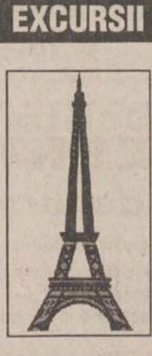

■ EUROTIME transport București - Paris, autocar 85 USD, avion 325 USD, 01/3129275; 01/3113172; non-stop 092/515911. (2366774)

**Sediul redacției**
**MONITORUL**
Str. Smîrdan nr.5
Luni-Vineri: 8.30 -16.30
Sîmbătă: 9.00-12.00

**Interior magazin**
**MATERNA**
Luni-Vineri: 8.00 - 16.00
Sîmbătă: 9.00 - 12.00

**Interior magazin**
**ELECTRONIC RGQ**
Alexandru cel Bun
Luni-Vineri: 8.00 - 16.00
Tel. 216739

**Interior magazin**
**HALA CENTRALĂ**
Luni-Vineri: 8.00 - 16.00
Tel.: 116650

**Interior magazin**
**VAMA VECHE**
S.C. SOMETCHIM S.A.
Luni-Vineri: 8.00 - 16.00
Tel.: 210419

## CENTRE DE PRELUARE A ANUNȚURILOR DE MICĂ PUBLICITATE

Pentru sugestii, reclamații și informații referitoare la anunțurile de mică publicitate puteți suna la

**tel./fax: 032/271333 int. 121, orele 9.00-14.00 (luni-vineri).**

sau la adresa de e-mail: lcozma@monitorul.ro
Liliana Cozma - coordonator Mică Publicitate.
Duminica anunțurile se primesc numai în caz de urgență (decese) la sediul redacției din str. Smîrdan nr. 5, et. 3, cam. 10, orele 14.00-16.00.

■ Transport persoane Italia, Spania, Portugalia. 093/532148. (BV - 3832130)

■ Facilitez vize Anglia, urgent și sigur. Tel. 034/180.147. (BC-4787816.1.1)

■ Vize Schengen. Telefon 091.966762. (SV-8559882-1.12)

■ Urgent vize Israel, avans 0. Telefon 095-332.302. (BT. 4015473.1.7)

■ Plecări Anglia, Italia, Franța. Relații la telefon 090.824.294. (VS-8993362.1.10)

## DIVERSE

**ÎN ATENȚIA COMERCIANȚILOR EN-DETAIL DIN MUNICIPIUL IAȘI:**

**- S.C. „Asbeer" S.A. Iași - renumita fabrică de bere Păcurari - produce și livrează bere blondă specială, 12%, pasteurizată, îmbuteliată în sticle euro 1/2, cu termen de garanție 60 zile la prețul de 4200 lei sticla, fără TVA.**

**TRANSPORTUL ESTE GRATUIT.**

**Comenzile se onorează cu ambalaj la schimb**

**LA TELEFON 032/251200,**

**zilnic între orele 7,00 - 14,00. De asemenea, societatea cumpără sticle bere 1/2, tip euro, la prețul de 1000 lei bucata fără TVA. (I.01)**

**BRD-GSG S.A.**
**SUCURSALA IAȘI**

**scoate la**

**LICITAȚIE PUBLICĂ,**

**prin executorul bancar propriu imobilele:**
**- hală industrială și teren, situată în intravilanul localității Tîrgu Frumos, județul Iași, preț de pornire - 3.491.457.754 lei;**
**- apartament 1 cameră, situat în Iași, str. Ciurchi nr. 80, bl. Q2, sc. A, et. 1, ap. 8, preț de pornire - 60.000.000 lei;**
**- casă 2 camere și dependințe, magazie, beci în curte și utilități + teren aferent 400 mp, preț de pornire - 281.250.000 lei.**
**Licitația va avea loc la sediul BRD SA Sucursala Iași, din str. Anastasie Panu nr. 1B-2A, în data de 12.11.2001, ora 14,00. Persoanele care doresc să participe la licitație trebuie să depună o garanție de 10% din prețul de pornire.**

**RELAȚII SUPLIMENTARE**

**la sediul BRD SA Sucursala Iași, din str. Anastasie Panu nr. 1B-2A, oficiul juridic sau la telefon 032/219551, interior 211. (I.01)**

■ S.C. „Comcereal" S.A. Iași prin reprezentantul legal ing. Ionel Grădinaru director general, scoate la vînzare prin licitație publică la sediul societății din str. N. Gane nr. 7 - Iași, în data de 23.11.2001, ora 10.00, active mobiliare (utilaje) existente în bazele de recepție Mircești, Belcești. (2693591)

## PROPUNERI DE AFACERI

■ Vize Schengen Anglia, regim urgență, acont zero. Telefon 091/767468. (B.13)

## MEDITAȚII

■ Studentă, fostă olimpică, meditez matematică, clasele V-VI, eventual la domiciliul clientului. Ieftin. Telefon 032/ 145522. (4242384)

## LICITAȚII

■ SOCOM „Munca Colectivă" Pașcani vinde la licitație publică spații din dotare. Relații la telefon 032/762909; 032/765890. (I.01)

■ Centrul medical „Sfinții Petru și Pavel" Iași, cu sediul în str. Primăverii nr. 4, organizează în ziua de 22 noiembrie 2001, orele 13.00, ședința de licitație pentru vinderea unor materiale de tehnică dentară, pal melaminat o față și alte materiale de reparații din stoc. Relații suplimentare la telefon 032/ 133088, int. 32. (002213)

## CITAȚII

■ Numitul Rață Cătălin este citat la Judecătoria Iași în ziua de 26.11.2001, ora 8.00, dosar nr. 24495/2001 pentru proces de divorț în calitate de pîrît, reclamanta fiind Rață Maria. (002254)

■ Cozma D. Ioan este citat să se prezite la Judecătoria Iași în proces de partaj succesoral cu Nechita Elena, dosar nr. 4329/98, cu termen la 21 noiembrie 2001. (NT-7771264.1.1)

## MULȚUMIRI

■ Virgil Andrei mulțumește domnului plt. Mircea Sasu de la Secția a IV-a poliție pentru profesionalismul și promptitudinea de care a dat dovadă în rezolvarea cazului meu. (4242392)

## DECESE

✝

**Veronica și Dan Plăeșu anunță cu durere decesul**
**CLAUDIEI PLĂEȘU.**
**Fie-i țărîna ușoară. (4242383)**

✝

**Cristina și Mihaela Plăeșu deplîng trecerea în neființă a bunicii -**
**CLAUDIA PLĂEȘU.**
**Recunoștință veșnică. (4242383)**

✝

**Georgeta, Liliana și Mircea Crîșmăreanu anunță cu durere decesul mamei -**
**CLAUDIA PLĂEȘU.**
**Dumnezeu să o ierte. (4242383)**

✝

**Eugenia Tomovici - mamă și familiile Bîrzu și Păun anunță moartea fiicei și nepoatei lor profesor**
**SILVIA TOMOVICI.**
**Înhumarea va avea loc marți, 13 noiembrie 2001, orele 13.00, la cimitirul „Eternitate", unde se află depusă. (4242393)**

✝

**Cu adîncă durere în suflet, soțul - Toader, fiul Bogdan și nora - Nicoleta regretă moartea după o lungă și grea suferință a celei care a fost o devotată soție și bună mamă -**
**ANA MIHALACHE.**
**Rămîi în inimile noastre o lumină vie și un exemplu de bună soție, mamă și soacră. Înmormîntarea va avea loc miercuri, 14 noiembrie 2001, orele 13.00, la cimitirul „Sfinții Apostoli Petru și Pavel". Dumnezeu să o odihnească în pace. (3976102)**

## CONDOLEANȚE

**Margo, Petronela și Lenuș sînt alături de colega lor Geta în aceste momente grele prin care trece. Condoleanțe. (4242380)**

**Colectivul reprezentanței „Citroen" Iași este alături de familia Constantin și Mihaela Piftor în aceste momente de durere pricinuite de dispariția tatălui și transmite sincere condoleanțe familiei și celor apropiați. (4242395)**

**Agenția BTT regretă profund dispariția prematură a celui care a fost Ștefan (Fănică) Gafencu, vechi ghid colaborator al agenției și transmite sincere condoleanțe familiei. (4242396)**

## COMEMORĂRI

**Familia anunță cu aceeași durere împlinirea pe 13 noiembrie a 7 ani de cînd scumpa noastră soție și mamă, model de dăruire și sacrificiu,**
**LUCREȚIA UNGUREANU**
**a plecat în universul lumii veșnice. Icoana sufletului ei bun și blînd, înțelepciunea ei, vor dăinui mereu în sufletele noastre. Dumnezeu s-o odihnească în pace. (4242394)**

## ☎ TELEFOANE UTILE: FARMACII

**● FARMACIA PHARMA 1**
Str. Păcurari, bl. 592, parter
Luni-Vineri: 8.00-20.00
Sîmbătă: 8.00-13.00
☎ 245898
RETETE COMPENSATE ȘI GRATUITE

**● FARMACIA PHARMA 2**
Str. Hatman Șendrea nr. 21, bl. H3, parter
Luni-Vineri: 8.00-20.00
Sîmbătă: 8.00-13.00
☎ 124210
RETETE COMPENSATE ȘI GRATUITE

**● A.T.I.- PULS**
Șos. Națională 194, bl. D
zilnic : 7.30 - 21.00
sîmbăta :8.00 - 20.00
duminica : 8.00 - 18.00
☎ 233.242, 233.223

**● THYMUS**
Str. Argeș nr. 6, bl. D8 (Al.cel Bun, în spatele Caseriei CONEL)
Luni-vineri : 8.00-20.00
sîmbăta, duminică : 8 -16
☎ 154.445

**● EUROPHARM**
Str. Cerna 1 (Mircea cel Bătrîn)
zilnic : 8.00 - 20.00
sîmbăta : 8.00 - 16.00
duminică: închis.
☎ 224.109

**● FARMA LIV**
Str. Nicolina nr. 11, bl. A5
zilnic: 8.00 - 20.00
sîmbăta: 8.00 - 20.00
duminica: 8.00 - 14.00
☎ 231.197

**● GABRIELA FARM**
Str. Păcurari, bl. 582
zilnic: 8.00 - 20.00
sîmbăta: 8.00 - 20.00
duminica: 8.00 - 14.00
☎ 218.473, 216.507, 220.205

**● FARMACIA IRIS PHYTO PHARMA**
Șos. Națională nr. 64-66 (cartier Alexandru cel Bun)
zilnic: 8,00-21,00;
sîmbătă 8,00-18,00;
duminică 8,00-14,00;
☎ 219296

**● FARMACIA IRIS PHYTO PHARMA**
Sos. Păcurari nr. 43, bl. 545
zilnic: 8,00-21,00;
sîmbătă 8,00-18,00;
duminică 8,00-14,00;
☎ 250337

**● NOREX PHARM**
str. Grigore Ureche nr. 1 (lîngă Tribunal)
zilnic : 8.00 - 20.00
sîmbăta : 8.00 - 16.00
duminică: 8.00 -14.00
☎ 216.382

**● BABY FARM**
Str. V. Lupu 70-74
luni-sîmbătă : 8.00 - 20.00
duminică: 8.00 - 16.00
☎ 271.357

**● REMEDIA**
Str. Gării 30
zilnic : 7.30 - 20.00
sîmbăta : 8.00 - 14.00
duminica : 8.00 - 14.00
☎ 146.325

## TELEFOANE UTILE - CABINETE ȘI FARMACII VETERINARE

CABINET VETERINAR
**PROVET IAȘI**
Str. Smîrdan nr. 93 C
NON STOP
Consultații și tratamente la domiciliu
☎ 233.772, 092.376.433

CABINET ȘI FARMACIE VETERINARĂ
**SANOVET**
Păcurari 116 (vizavi de stația SHELL Păcurari)
zilnic : 9.00 - 20.00
duminică 9.00 - 14.00
☎ 032/259286

**CABINET DUOVET**
Str. Nicolae Gane nr. 25
zilnic : 16-20, sîmbătă: 10.00 - 13.00
duminică - închis
☎ 092555155, 032/214773

CABINET ȘI FARMACIE VETERINARĂ
**„ALFA-SAN"**
Str. Nicolina nr. 4A, bl. F4, parter (intersecția cu Aleea Rozelor)
luni-vineri : 8.30 -19.00
sîmbătă: 8.30-15.00
☎ 224008; 094/645442; 095/932972

CABINET ȘI FARMACIE VETERINARĂ
**URGOVET**
Str. V. Lupu 51 A-B
(vis-a-vis de Spitalul de Pediatrie)
luni-vineri: 9.00-20.00, sîmbătă: 9.00 - 14.00, duminică: 9.00-12.00
☎ 032/272733, 096/355211

# OFERTE SERVICII

◆ Societăți comerciale (s.r.l.; s.a.)
● înființări;
● acte adiționale;
● înscrieri mențiuni;
● autorizații funcționare (procedură completă). Prețuri minime, profesionalism maxim! Birou autorizat - hotel „Unirea", et. 1, cam. 108. Program: luni - vineri, 9.00-17.00. ☎ 032/117733; 092/211121. (I-20)

◆ Reparații la domiciliul clientului: frigidere, congelatoare, mașini de spălat automate - orice tip, aspiratoare. Deplasări și în județ. Garanție - doi ani. ☎ 032/120925; 032/263333; 091/887273 - non-stop. (002222)

◆ Mașini de spălat automate. Reparații urgente și ieftine, la domiciliul clientului. Garanție. ☎ 032/176672 sau 093/950505. (001816)

◆ Service autorizat t.v., video, video-cam., adaptări sunet, pastile video, selectoare. Garanție. ☎ 032/110572; 092/477224. (002235)

◆ Reparații frigidere, la domiciliul clientului. Garanție - doi ani. ☎ 032/145523. (3976231)

◆ Traduceri autorizate franceză: acte notariale, texte specializate, diverse. Accept colaborări. ☎ 032/ 223468; 090/ 019697. (002131)

# AGENDA OMULUI DE AFACERI


...IS
...ant
...e Vaillant
...prețuri mai mici
...tel, aluminiu și fontă
...e lichefiate "Shell"
...ararea TVA-ul
...NDIȚIONAT
...ntaj și garanție 3 ani
...6 rate lunare
...CERE 15%
...D, bl. F5, tel. 032/230113,
...obil 094613246, 094554249

ROTHERM
Importator echipamente termice - CE
• Centrale termice - FERROLI
• Condiționare, ventilație - EMMETI
• Radiatoare, fitinguri, pompe, automatizări
Reduceri până la 20%
Servicii complete
PLATA ÎN RATE
Iași, Bd. T. Vladimirescu nr. 40 (Bucșinescu)
Tel/Fax: 032/175105, 272340, 093-243670

INSTALATORUL
firmă autorizată ISCIR, ROMGAZ, RENEL
• CENTRALE TERMICE
de la obținere cote gaze până la dare în exploatare
• INSTALAȚII
gaze naturale, termice, sanitare, electrice
Iași, Străpungerea Silvestru nr. 26, tel. 114054, 211631, 094-787384

MOLD INFO INVEST
DEALER ZONAL MOLDOVA pentru
Sisteme de procesare a banilor
VINDE
Mașini de numărat bancnote GLORY
Noi și second-hand cu GARANȚIE
Închiriază mașini de numărat bancnote
Iași, Str. Arcu nr. 25, bloc P. Rares, sc. B, et. 2, ap. 3
Tel. 032/214240 Fax: 032/276347
Mobil: 092/220501

VIZUAL
SCAUNE ERGONOMICE
NOU colecția
ERGO DYNAMIK
Prețuri promoționale
Tel. 211517, 092 635113

MELCRET FONOTERM
Tîmplărie din aluminiu
25 de culori • la același preț
Bd. Poitiers nr. 14, tel. 231023, 270817

GRUPUL DE INSTALAȚII ȘI CONSTRUCȚII
Distribuitor CENTRALE TERMICE
RADIANT, MORA MORAVIA, VIESSMANN
Reprezentanță LAING - sisteme de ÎNCĂLZIRE ÎN PARDOSEALĂ
Execută și proiectează: Instalații încălzire, gaze, sanitare, electrice
Iași, str. Splai Bahlui 22
Telfax: 032/237260, mobil 093-645798; 093-639.363

FIRME ROMFIN
...plărie
...din
...miniu
...Rampei nr. 9A
...x: 214 090

CASA DESIGN
Distribuitor: ACV, Saunier Duval
› Centrale termice pe gaz, motorină, electrice
› Radiatoare oțel, aluminiu
› Materiale pentru instalații
› Proiectare, execuție, service.
Iași, Bd. T. Vladimirescu nr. 59
Tel.: 032-174565; 261821; mobil 094-787234

MIRFAN MOBILUX
Comercializează
• mobilă sufragerie • holuri
• dormitoare • bucătării
• mic mobilier
Plata în maxim 36 de rate lunare
Program luni - vineri: 9.00 - 19.00
sîmbătă: 9.00 - 13.00
Alexandru cel Bun (vis-a-vis de alimentara Minerva)
tel. 032/152647

P.S. INTEX S.A.
vă oferă prin Magazinul Instalatorilor
■ ȚEAVĂ Pexal ∅16
1.26 DEM fără TVA PREȚ PROMOȚIONAL
■ Țevi și fitinguri cupru YORKSHIRE
■ Radiatoare DUNAFERR
■ Centrale termice cu tiraj forțat BIASI și BERRETA 24 KW
■ Centrale termice pe combustibil solid și gaz TERMOTEKA
Șos. Păcurari nr. 70, bl. 550 (vis-à-vis Registrul Auto Român)
Tel./Fax: 032-257866; 095-525146, 094-620882

METRO sign
comercializează en-gros și en-detail
Materiale promoționale inscripționabile
■ Ceasuri birou și perete
■ Calculatoare birou
■ Seturi protocol
■ Truse pix și stilou
■ Brelocuri
■ Brichete, port carți vizita și CD
■ Organizer
■ Pixuri metalice și de plastic
■ Agende și calendare 2002
Tel.: 093-308.746, 094-59.44.55

IAȘISTING
DOTĂRI SERVICE P.S.I.
EXTINCTOARE
(verificări, reparații, reîncărcare)
♦ ignifugarea materialelor
♦ furtune P.S.I
♦ proiectare
♦ avize și autorizații
Bd. D. Cantemir nr. 8 bl. P2, sc. B, ap. 1
tel./fax: 237.515; mobil: 094-834.966

TERRA COM
GRESIE
FAIANȚĂ
Sortimente foarte variate
Prețuri pe toate gusturile
Bulevardul Poitiers nr. 2
Telefon: 241.574

...VV
...ARME
...0%
...ranță
...DE PARBRIZE
...a Transmixt), tel: 259.690

Alcon Plus
TÎMPLĂRIE DIN ALUMINIU ȘI PVC
GEAM TERMOPAN
Tel.: 032/ 278680, int. 2106
Mobil: 093/508680; 093/538684

SC VECTRA SRL
DISTRIBUITOR AER CONDIȚIONAT
DAEWOO, LG
INSTALAȚII DE VENTILARE
CAMERE FRIGORIFICE
INSTALAȚII FRIGORIFICE
CENTRALE TERMICE
PLATA ÎN RATE
Tel. 032/277806,094/629579
fax 032/277807

TEHNOEXPERT
NOU! mobilier și scaune pentru
UNITĂȚI ȘCOLARE
prețuri promoționale
Tel.: 032-210991, 216621
Iași, Bd. Independenței 11-13

S.C. VADIO S.R.L.
din Dorpești, Suceava
VINDE
CIMENT P400 77.500 lei/sac 50kg
PLACI AZBOCIMENT (1130*1750*6mm) 70.000 lei/buc
CARTON ASFALTAT suluri 15mp/BUC 215.000 LEI/sul.
POLISTIREN EXPANDAT 1.250.000 lei/mc
PIGMENT ROSU DE FIER Fe2O3 25.000 lei/kg
GEAM FLOAT TRAS 4*1300*2000 mm 100.000 lei/mp
VADIO Dornesti
Telefon Fax: 030/523.874
Tel: 030/522.083 Mobil: 094/473.346

ELECTRA
INTERFOANE CU CARTELĂ
pentru blocuri, vile, firme
Prețuri foarte bune! Rate!
"curățenie, liniște, siguranță"
Iași, Bd. Chimiei 8, tel. 032-233126, 214370

Tec Telecom
Comercializeaza, monteaza si asigura service:
AER CONDIȚIONAT
incepand cu 12.700.000 lei
SISTEME DE VENTILAȚIE ȘI CLIMATIZARE
garantie la echipamente si lucrari
str. Ghica Voda 14, tel/fax. 032-21 80 80, 27 81 81
sales@tectelecom.com

...OR-EX S.A.
...ECTARE,
...IE, SERVICE
...GAZE NATURALE
...AȚII TERMICE
...E TERMICE GAZ
...ALE INSTALAȚII
...gerea Silvestru nr. 9
...13826; 210378
...90/062534; 090/062533

EURO-FRIG
UTILAJE FRIGORIFICE
VÂNZĂRI-MONTĂRI-REPARAȚII-SERVICE
■ CARRIER - INSTALAȚII FRIGORIFICE NOI
- INSTALAȚII AUTO - pentru transport produse alimentare
- INSTALAȚII DE CONDIȚIONARE A AERULUI
- INSTALAȚII PENTRU CAMERE FRIGORIFICE
■ SECOND HAND VITRINE, LĂZI, CAMERE FRIGORIFICE, AER CONDIȚIONAT
Tel./fax: 032/250836, mobil 094 792529

creativ METALCO
producție publicitară
❑ copertine
❑ firme luminoase
❑ panouri publicitare
❑ bannere
❑ inscripționări auto și vitrine
6 ani de experiență
Sute de clienți
Iași, str. Codrescu nr. 6 (Incinta TAXICOM)
tel./fax: 032-215480

Clima Therm Center
Centrale termice, cazane, radiatoare, boilere, automatizări
Aparate de aer condiționat, ventilație, condiționare
PLATA ÎN RATE
Soluții tehnice, montaj și service specializat
Iași - Str. Sărăriei 50, Tel/fax: 032/261833

EUROMARKET COMPANY
• STAȚII DE EPURARE APE: menajere și industriale
• STAȚII DE TRATARE APĂ/AER: dedurizare, demineralizare, ROsmosis, UV sterilizare, filtrare, purificare
• pH neutralizare, pompe dozatoare
• Sisteme de deshidratare nămol: Filtre, presă bandă, centrifuge, separatoare nămol
• CONSUMABILE: Cărbune activ, Polimeri acrilici, rășini
ECHIPAMENTE - INSTALAȚII CENTRALE TERMICE, POMPE, HIDROFOARE, FILTRE DE APĂ
Bd. Poitiers 53, tel/fax: 233693, 220273

Restaurantul COTNARI
Oferă:
❑ Servicii catering (la sediul clienților)
- prepararea, servirea mesei de prânz
- organizarea de simpozioane, cocktail-uri, congrese
- lansare de produse și servicii
❑ Servicii de alimentație publică
mese festive (nunți, botezuri) și alte manifestări la sediu
Iași, Bd. Socola nr. 16
tel. 237.310; 136.182; 092-357.824

UNIMARK
UN NOU CONCEPT ÎN CURĂȚENIE
-detergenți profesionali la dozator
-utilaje profesionale pt. curățenie
-consumabile
-săpunuri, lavete
Magazin "COLIERUL", str. A.Panu nr.27
tel:032-262145, fax:032-218080
sales@tectelecom.com


# TELECOMUNICAȚII


NOU!
CALL - ID
TELEFOANE CU IDENTIFICAREA APELANTULUI
...OTOROLA T 180 - 690 000LEI
Magazin1: Colț cu Cinema Victoria
Magazin 2: Hala Centrala et.1
...c Telecom Str. Ghica Voda 14, Tel/Fax: 032-232638, 233910, sales@tectelecom.com

...ONAMENT GRATUIT* + 30 minute gratuite lunar în primele 3 luni de abonament* !!!
HALLEY WIRELESS COMMUNICATIONS
...luna a 4-a, a 6-a și a 8-a
...pentru Dialog Practic și ...nt de retea D60-D1000
PHILIPS SAVVY DB 587.000***
ALCATEL OT 302 1.427.000***
...cel Mare și Sfînt 13, tel/fax: 276004 Bd. Independenței 1-5, tel/fax:278180

STAȚII RADIO PROFESIONALE
Conectati-va la .... "VORBA LUNGA"!
500.000 LEI/LUNA = 4464 MINUTE INCLUSE
Preturi incepand de la: 156 USD fara TVA
Tel/Fax: 030-514.923
E-mail: prorad@assat.ro

SIEMENS A35
la doar 899.000 lei*

Abonează-te la CONNEX pînă la 15 noiembrie 2001 și indiferent de abonamentul ales, beneficiezi de:
50% reducere în primele 6 luni de abonament;
* Include TVA valabil doar cu conectare la CONNEX, în limita stocului disponibil
Prețuri studențești !!!
CLASS dealer autorizat CONNEX
Bd. T. Vladimirescu, cămin T17, parter.
Tel. 276.366, mobil: 092-619910

Siemens A35
The Wanted

899.000 lei
899.000 lei
Abonează-te la CONNEX până la 15 noiembrie 2001 și, indiferent de abonamentul ales, beneficiezi de 50% reducere la abonament timp de 6 luni* și de telefonul promoțional Siemens A35 la 899.000 lei**.
*Primele 6 luni de contract.
**Include TVA; valabil doar cu conectare la CONNEX; în limita stocului disponibil; detalii în magazine.
EuroBIT
Expert Center - Ștefan cel Mare nr. 3, 092-358.006
B-dul Independenței nr. 7 - Top Romanța, 093-549.782
Sf. Lazăr nr. 45-47, 093-599.611
Hala Centrală, 092-358.003
dealer autorizat CONNEX

Ofertă specială
MOB SHOP
SIEMENS C25 499.000 lei
SIEMENS A35 899.000 LEI
ALCATEL OTdb 399.000 lei
...ună un abonament gratuit la Monitorul
...-te la CONNEX pînă pe 15 noiembrie 2001 și, ...de abonamentul ales, beneficiezi de: ...cere la abonament timp de 6 luni* și de ...promoțional SIEMENS A35 la 899.000 lei**.
...6 luni de contract
...Include TVA; valabil doar cu conectare ...EX; în limita stocului disponibil; ...magazine.
...SHOP
...ala nr. 1, tel.: 237.791
...Palat nr. 2; tel.: 239.080
dealer autorizat CONNEX

Log-Soft
YAESU Authorised Dealer
STAȚII RADIO
- leasing și rate -
MOTOROLA Authorised Dealer
Str A. Panu 28, bl 2A.
Tel/fax 032-211130

Oferta lunii la PROTON !!!
ERICSSON 2618 ALCATEL 302 ERICSSON T20
899.000 lei 1.349.000 lei 2.689.000 lei
3 luni de abonament gratuit
30 minute gratuite
CADOU LA CONECTARE: 1 CALCULATOR
IAȘI, str. Străpungere Silvestru nr. 10, tel. 244601
14 Decembrie nr. 3-5, tel. 250200

oferta săptămînii
MOTOROLA m3788e
cu numai 199.000 lei
Agent Autorizat cosmorom
*Pret fara TVA, valabil numai cu abonament Cosmorom Plus25
AUTOTELECOM
bd. Independenței 11, bl. D1, mezanin (deasupra pieței)
telefon/fax: 032 - 276.413

GIROS COMPANY
dialog
Abonează-te la Dialog în perioada 15 septembrie - 15 noiembrie și câștigi...
30 de minute gratuite* pe lună, timp de 3 luni
+ 3 LUNI de Abonament GRATUIT!
Activare imediată
Telefoane la cele mai mici prețuri
Accesorii pentru toate tipurile de telefoane GSM
Alcatel OTE DB 599.000 Lei
Sagem 815 Pro 499.000 Lei
Soluția Comunicării Perfecte!

## ROMANIA 1 10.00

7,00 Jurnalul de dimineață
7,30 Practic Matinal

**8,30 Bravo, bravissimo (r)**

***10,00 Surprize, surprize (r)***

12,30Știrile de sîmbăta asta! (r)

**13.00 Teleenciclopedia (r)**

14,00Jurnalul de prînz

**14,30 Istorie politică**

15,00Pro Patria
16,00 Kronika

**17,30 Interes general**

**18,25 Justițiarii ep.10**

19,15Avanpremieră Știri

**19,35 Becker ep.30**

20,00 Jurnal
20,30Iartă-mă

**21,30 Niciodată nu e prea tîrziu! ep.15**

22,30 Față-n față
23,30 Jurnalul de noapte
0,00 Caravana fotografică

**0,45 Marele Jazz**

1,45 Jurnal
2,15 De luni pînă duminică (r)

**3,00 Iartă-mă (r)**

4,00 O vedetă populară (r)

**4,50 Față-n față (r)**

5,50 Muzica e viata mea (r)

## TVR 2 12.05

7,00 Ferma (r)
8,00 Clepsidra cu imagini
8,30 Cafeaua de dimineață
9,30 Tribul ep.31
10,00 Magicianul ep.6
10,30 Zdreanta veselă ep.2
11,00 Știri
11,05 D'ale lui Mitică (r)
*12,05 Țara de piatră (r)*
12,35 Tată, am încurcat-o! ep.147
13,00 Femeia misterioasă ep.84
13,45 Globul dragonului ; Castelul vrăjitoarei; Tabaluga - dragonul cu inimă de aur (d.a.)
15,00 Știri
15,10 Toți împreună
16,10 Oprirea obligatorie
17,30 Tribul (r)
18,00 Camera de gardă
18,30 Știri
18,35 Palete
19,05 Pictura olandeză în secolul de aur
19,30Aleea cu ghimpi
19,45 Drumul spre Avonlea ep.23
20,30Teatrul Național de Televiziune prezintă: „Hamlet" de William Shakespeare Partea I
22,00 Telejurnal
22,30Teatrul National de Televiziune prezintă: „Hamlet" de William Shakespeare Partea a II-a.
0,05 Festivalul de chitară clasică de la Sinaia 2001
0, 45 Băieți buni, băieți răi ep.7
1,30 Palete (r)
2,00 Veni, video, vici (r)
2,15 Drumul spre Avonlea (r)
3,00 telejurnal (r)

## TVR IAȘI REGIONAL

18,00 Expres. Știri din actualitatea regională
18,15 Lovitura de pedeapsă. Handbalul nemtean caută înălțimile Europei
18,45 Viteza a V-a
19,00 Trimbulinzii. „Drogurile între tentație și obișnuință". Invitați: un cuplu de studenți
19,50 S-a întîmplat mîine. Revista presei de a doua zi

**TVR IAȘI REGIONAL poate fi receptionat pe Canalul 2 al TVR. Operatorii de-cablu ASTRAL și RCS difuzează programele TVR IAȘI REGIONAL pe canalele proprii**

## PRO TV 18.00

07,00 Bună dimineața !

**08,00 Știrile ProTV - Ziarul dimineții tale**

09,00 Tînăr și neliniștit (r)
10,00 Melrose Place, ep. 17

**10,45 Magazin Liga Campionilor (r)**

11,30 Ani de liceu, ep. 94
12,00 Profesioniștii, ep. 11

**13,00 Detectiv în Vancouver, ep.5**

14,00 Crime la indigo (r)

**16,00 Tînăr și neliniștit, ep.1390**

17,00 Știrile Pro Tv

**17,45 Căsătorie în direct**

*18,00 Teo*
19,00 Știrile Pro Tv

**20,00 Fata de diamant („Diamond Girl", romantic/dramă, SUA, 1998). Cu: Joely Collins, Jonathan Cake. Regia: Timothy Bond**

22,00 Știrile ProTv

**22,30 Sub semnul întrebării**

01,00 Marcă înregistrată (r)
01,30 Printul tenebrelor (r)

**02.15 Nanou („Nanou", dramă/aventuri, Franța/UK, 1986). Regia: Conny Templeman. Cu: Imogen Stubbs, Jean-Philippe Ecoffey, Daniel Day-Lewis, Christophe Lidon**

04,15 Melrose Place (r)
05,15 Ani de liceu (r)
05,45 Teo (r)

## ANTENA 1 22.30

7,00 Observator
7,50 Știri sportive
8,00 Cafeaua cu sare
9,00 Bette!
9,30 Îmbrățișări pătimașe

**11,00 Pretender - Omul cu o mie de fețe**

12,00 Granitele iubirii
13,00 Știrile amiezii

**14,00 Academia vedetelor (r)**

16,00 Viitorul începe azi
17,00 Știri
17,20 Milagros ep.81,82
19,00 Observator
19,50 Sport

**20,00 Jucătorii („Hard Eight", dramă/thriller, 1997, SUA) Regia: Paul Thomas Anderson Cu: Samuel L, Jackson, Gwyneth Patlrow.**

22,00 Observator
22,25 Sport
*22,30 Marius Tucă Show*

**23,30 Noaptea tîrziu cu Mircea Badea**

1,00 Observator (r)
2,00 Suflet rebel
2,50 Casa de pe plajă

**3,30 Marius Tucă Show (r)**

4,30 Noaptea tîrziu cu Mircea Badea (r)
5,30 Milagros(r)

## TV BIT

**8.00 – 9.00** – Bună-i dimineata
**16.00 – 17.00** – De pe linia porții
**17.00 – 17.20** – Stiri
**21.57 – 22.00** – Publicitate
**22.15 – 22.30** – Stiri

## ACASA 14.15

07,00 Povestiri adevărate (r )
07,30 Căsuța poveștilor (r )

**08,00 Dragoste și putere (r )**

09,00 Prima dragoste (r)
10,05 Acasă la bunica (r )

**10,15 Betty cea urîtă (r )**

11,15 Dansează cu mine! (r )

**12,15 Dădaca (r )**

12,45 Seducție (r )
*14,15 Femei înșelate (r )*
15,00 Femeile lui Andrew (r )

**15,30 Războiul pasiunilor**

16,30 Dragoste nebună
17,20 Acasă la bunica

**17,30 Amor latino**

18,20 Căsuța Poveștilor
18,30 Știrile de Acasă
19,00 Prima dragoste
20,00 Betty cea urîtă

**21,00 De 3x femeie**

22,00 Terra nostra
23,00 Dădaca
23,30 Știrile de Acasă (r )

**00,00 90-60-90 Fotomodele**

**00,50 Sînge din sîngele meu**

01,30 De 3x femeie (r )

**02,30 Muzica de acasă, muzica nopții**

03,45 Acasă la români, cîntămi, lăutare! (r )

**04,45 Acasă la români (muzică populară ) (r )**

05,45 Doctorul casei (r )

## HBO 11.20

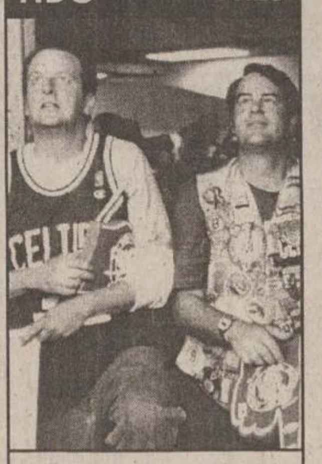

8,00 Bowfinger („Bowfinger", comedie, SUA, 1999) Regia: Frank Oz Cu: Steve Martin, Eddie Murphy, Heather Graham, Christine Baranski, Jamie Kennedy
9,35 Gideon („Gideon", dramă, SUA, 1998) Regia: Claudia Hoover Cu, Christopher Lambert, Charlton Heston, Mike Connors, Shelley Winters, Christopher McDonald, Mykelti Williamson

***11,20 Totul pentru Celtics („Celtic Pride", comedie, SUA, 1996) Regia: Tom Decerchio Cu: Dan Aykroyd, Damon Wayans.***

12,50 Annie („Annie", comedie, SUA, 1999) Regia: Rob Marshall Cu: Alicia Morton, Kathy Bates, Alan Cumming, Audra McDonald
14,25 Cinema Cinema Cinema

**14,55 Un comisar acuză (polițist, România, 1973) Regia: Sergiu Nicolaescu Cu: Sergiu Nicolaescu, Amza Pellea, Ion Besoiu, Gheorghe Dinică**

16,45 Fii atent ce îți dorești! („The Sex Monster", comedie, SUA, 1999) Regia: Mike Binder Cu: Mariel Hemingway, Mike Binder, Stephen Baldwin, Taylor Nichols, Missy Crider
18,25 Fortăreața 2 („Fortress 2", SF, SUA, 1999) Regia: Geoff Murphy

**20,00 Rutina, bat-o vina! („Office Space", comedie, SUA, 1999) Regia: Mike Judge Cu: Ron Livingston, Gary Cole, Jennifer Aniston.**

21,30 Primul film al lui Doug („Doug's 1st Movie", animatie, SUA, 1999)
22,50 Mesaj pentru tine („You've Got Mail", comedie, SUA, 1998) Regia: Nora Ephron Cu: Tom Hanks, Meg Ryan, Parker Posey, Jean Stapleton
0,50 Amantul („L'Amant", erotic, Franta, 1991) Regia: Jean-Jacques Annaud

## PRIMA 19.00

7,00 Salvați de clopotel
8,00 Prima mix
12,55 Clip art

**13,00 Motor (r)**

13,30 Exploziv (r)
14,00 Stil (r)

**15,00 În căutarea dreptății ep.37**

16,00 Salvați de clopotel
17,00 Impact

**17,30 Real TV**

18,00 Focus
***19,00 Camera de rîs***
19,30 Strada Milion
20,00 Vrei să fii miliardar?

**21,00 Terminatorul 2 („Terminator 2 Judgment Day", acțiune/SF, SUA, 1991)**

23,00 Focus Plus

**23,30 În căutarea dreptății**

0,25 Clip art

**0,30 Camera de rîs (r)**

1,00 Strada Milion (r)
1,30 Focus Plus

## RADIO TRINITAS

**11,00** Suspinul creatiei
**12,30** Agenda culturală
**18,00** Parinti și copii
**21,00** Seratele Trinitas

**23,00 Mari duhovnici în dialog,muzica simfonica, religioasa, populara, cuvinte de învațatura, povesti**

## TELE M 0.00

14,00 Desene animate

**15,00 Film artistic „Armă mortală"**

16,30 Film documentar
17,00 Dialog cu edilii orașului

**19,00 Club „M" - 10 ani din arhiva TELE M 1991**

20,00 Desene animate

**20,30 „Un loc periculos" (superacțiune). Cu: Ted Jan Roberts, Corey Efldman. Regia Jerry P. Jacobs.**

22,00 Tele Obiectiv
22,30 „Mogulul" (actiune)
***0,00 Film erotic***

## EUROPA NOVA

7,00 Muzică
9,00 Fereastra deschisă (emisiune magazin)

**10,00 Forța destinului (r)**

11,00 Cinetour (r)

**12,00 Muzică**

12,30 Buletin de știri
13,00 Telesport (r)
14,30 Cutia muzicală (r)
15,30 Film documentar
18,00 Terra

**19,00 As show**

19,29 Telecaricatura zilei
19,30 Muzică
21,00 Telejurnal
21,45 Film documentar D.W.
22,30 Fotbal la Tele 7
0,00 Muzică
5,00 Fotbal la Tele 7 (r)
7,00 Telejurnal (r)

## Radio CONTACT

**06:00 - 10:00 - „Lupta cu somnul"** - Laura si Razvan se trezesc primii la Radio Contact. Cu ei lupta cu somnul e mai usoara! De la ora 8 vine schimbul 2 sa lupte cu somnul :Tudor si Marius castiga in fiecare dimineata !
**10:00 - 12:00 - „Tovarasii Mei"** - Armand si Johann sunt tovarasi. Daca ai curaj... asculta-i!
**12:00 - 17:00 - „Muzica asa cum vrei"** - Program de divertisment: muzica non-stop, concursuri, informatii diverse (in special din show-biz).
**17:00 - 19:00 - „Voteaza ce Urmeaza".** Acesta este singurul program in care ascultatorii pot sa decida ce melodii asculta. Realizatori: Adrian Sana si Andu Campu.
**19:00 - 20:00 – 11.33.42** – Dedicatii si mesaje la 11.33.42
**20:00 – 22:00 - „Seara de seara cu Liana".** Gazda dumneavoastra: Liana Stanciu.
**21:00 - 22:30 - „Ora de fotbal"** - retrospectiva saptamanii sportive, rezultate si comentarii intr-o emisiune cu invitati din lumea sportului alaturi de Horia Ivanovici.
**22:30 - 23:30 - „Cei mai frumosi anil"** - realizator Mike Godoroja.

**17:30 - Jurnalul zilei**
5:30 - 22:30**Stirile Radio Contact**:
7:10 **Revista presei centrale**
8:20 **Revista presei locale**
5:50; 6:50; 7:50; 8:50 ; 9:50 - **Contact Horoscop**

## RADIO NORD - EST

**6.00** BBC - Știri și actualități
**6.15** ECHIPA DIMINETII; Cel mai important lucru dimineața este să ai pe cineva alături. Fii puternic, dimineață de dimineață, cu Alexandra și Gabriel (8.00-8.15 BBC: Știri și actualități; 6.25 și 8.25 Cristiana - cu profesorul de religie Victor Cireașă; 6.45 și 7.45 Horoscop; 8.35 Info trafic și radar; 9,35 Tragerea la sorti la concursul „La multi ani! „ Realizatori: Alexandra Minea și Gabriel Avasiloaei
**10.00** BUZDUGANUL DE TOAMNĂ; (10.15 Revista presei; 10.45 Mesaje; 11.00-11.15 Știri și actualități; 11.45 1 Aprilie - Păcăleala zilei; 12.15 Tonomat; 13.07 Tema zilei). Realizatori: Daniel Buzdugan si Costi Rezlescu
**14.00** BBC - Știri și actualități
**14.30** NORD' EST CAFE; Intră în atmosfera anilor '80 sau '90, asează-te în colțul cu oldies sau în cel cu noutăți. Alegerea îți aparține. După-amiaza va fi oricum relaxantă și plină de premii! Realizator Alex Canariov
**16.15** FAIR PLAY. Noutăți din sportul local, național și internațional. Invitați în studio, surprize și legături telefonice în direct. Realizator Ovidiu Minea
**17.00** PULS NORD-EST; Cel mai important grupaj informativ al zilei (știri, reportaje, interviuri, relatări din actualitatea locală și națională)
**18.00** BBC - Știri și actualități
**18.30** CLASIC TOP 20; Realizator Sandi Leonties
**21.00** BBC - Știri și actualități
**21.30** NOPTI ALBE cu Tudor Cocea
**16.15** - Sport cu Ovidiu Minea

**9.15; 15.15** Alo, Generatia Sto?! - telefonul care te surPRINDE - rubrică de Daniel Buzdugan
**8.45; 12.45; 17.45** - Scafandru de Bahlui, tabletă de Cătălin Mihuleac
**7.25; 9.25; 11.25; 13.25; 15.25; 17.25** Power-play-ul zilei - prezentat de Alex Canariov

## RADIO IAȘI

**6,00** Diminetile noastre (7,00 - Radiojurnal Radio România)
**8,00** Buletin de știri
**8,05** Radio-service
**9,00** Buletin de știri
**9,05** 1053 - Acustic srudio
**10,00** Radiocircuit
**11,00** Buletin de știri
**11,05** Meridian - Radio-magazin (12,00 - Știri)
**13,00** Radiojurnal - Radio România
**13,15** Viata văzută de aproape
**15,00** Buletin de stiri
**15,05** La zi în viata partidelor parlamentare
**15,30** Din lumea afacerilor
**15,45** Itinerar folcloric romànesc
**16,00** Radiojurnal Radio România
**16,15** Melodii în cheia fascinatiei
**17,00** Buletin de stiri
**17,05** Memoria cuvintelor
**18,00** Buletin de știri
**18,15** Corespondentă muzicală radio - Dedicații muzicale
**19,00** Radiojurnal Radio România
**19,20** Evenimentele zilei
**20,00** Invitatul serii
**21,00** Buletin de stiri
**21,05** Sunetul muzicii

## Tehnică de calcul


ECHIPAMENTE XEROX DIGITALE SI ANALOGICE, ALB-NEGRU SI COLOR
ECHIPAMENTE MULTIFUNCTIONALE, IMPRIMANTE LASER DE RETEA
COPIATOARE DE PLANSE, CONSUMABILE SI SERVICE
GIROS COMPANY
IASI, Sf. Lazăr 45, tel/fax 032-210.872, 237.820
e-mail: giros@mail.dntis.ro

Canon
VEC
tel: 244662
consumabile
service specializat
Str.Păcurari,12
-COPIATOARE
-IMPRIMANTE, FAXURI
-CALCULATOARE, SURSE UPS
-RETROPROIECTOARE
-MASINI DE NUMARAT BANI
-RETELE, CENTRALE
-CASE SI SISTEME FISCALE PENTRU MAGAZINE, RESTAURANTE, FARMACII

Soluţii pentru comunicaţii mobile

Ingrediente:
servicii Xnet, portable PC-uri, pocket PC-uri, telefoane mobile, conectări la reţeaua Connex
Indicaţii:
Soluţiile EuroBIT sunt indicate pentru eficientizarea comunicării cu prietenii, colegii şi partenerii de afaceri prin folosirea sistemelor de comunicaţii mobile performante.
Mod de administrare:
Soluţiile EuroBIT se iau în principal prin rate sau leasing.
EuroBIT business support
Dealer Xnet
B-dul Ştefan cel Mare nr. 3, telefon 032-216.752, 092-358.006, e-mail expert.iasi@eurobit.ro

INFOSERVICE

| | |
|---|---|
| AMD DURON 800 Mhz | 440 USD |
| AMD DURON 900 Mhz | 455 USD |
| AMD Thunderbird 900 Mhz | 460 USD |
| AMD Thunderbird 1,2 Ghz | 496 USD |
| INTEL CELERON 700 Mhz | 440 USD |
| INTEL CELERON 866 Mhz | 450 USD |
| INTEL PENTIUM III 800 Mhz | 540 USD |
| INTEL PENTIUM III 1000 Mhz | 610 USD |
| INTEL PENTIUM IV 1500 Mhz | 675 USD |

CONFIGURATIILE INCLUD:
MB ATX ATA 100/SOUND, CD-ROM/ BOXE
128 MB SDRAM/ HDD 20 GB/ FDD
Monitor 15" Digital/ Keyboard/ Mouse
* CALCULATOARE
* COMPONENTE
* IMPRIMANTE
* SCANNERE
* NOTEBOOK-URI
* COPIATOARE
* CONSUMABILE
* TELEFAX-URI
* CANON
* COMPAQ
* DTK
* MINOLTA
* EPSON
* SEIKOSHA
* LEXMARK
* HEWLETT PACKARD
RATE SI LEASING
INFO SERVICE
STR. SF. LAZAR NR. 19, BL. F-3,
TEL./FAX: 032-211745/241553
E-MAIL: minfo@mail.dntis.ro

TECHNOLINE COMPUTERS
B-dul Independentei, Bloc B1-5, Mezanin
Tel./Fax ID: +40 32 278.205
SMS/Mobil: +40 92 535.579
comenzi/oferte: aurelian@technoline.org
garantii/service: service@technoline.org
www.technoline.org
indaco LEGE4
legislatie pentru toti

BAS Tel./Fax 032 253001
@Mail : bascomp@mail.dntis.ro
Distribuitor autorizat LEXMARK
Z12 : 1.999.000 lei
Z32 3200: 2.899.000 lei
Sisteme , componente PC
PENTIUM III 733 Mhz 610 USD
TVA inclus
K7 750 Mhz 540 USD
HDD 20GB, 64 RAM, CD ROM 48X, SOUND, FAX MODEM, NET CARD, MONITOR

SUPERMAGAZIN DE COMPUTERE
OFERTA NOULUI MILENIU !
CUMPERI UN CALCULATOR, NOI ÎȚI DĂM DOUĂ !
- UNDE ?
- LA
MC
Str. Stefan cel Mare nr. 4
- fostul Guliver -
MILLENIUM CENTER
SC J22-309-2001 SRL

le modèle
Lăpuşneanu nr. 7B, tel./fax 239003
office@lemodele.ro
Intel Celeron 425$
procesor Intel Celeron / 800MHz, memorie 128MB, hard-disk 20GB ATA100, video 32MB share, CD ROM48x, boxe, sound, modem, rețea, monitor 15"
Intel Pentium 4 650$
procesor Intel Pentium 4 / 1.4GHz, memorie 256MB, hard-disk 30GB ATA100, video RIVA TNT2 32MB, CD ROM50x, boxe, sound, monitor 15"
Prețuri fără TVA. Alte configurații la cerere.

COPYSERV BIROTICA
COPY•COMMUNICATION•SERVICE
Canon
Reprezentanță service
Dealer autorizat
Iași, Tudor Vladimirescu nr. 101
Telefon: 032/216358; 094/515282

PLUS NET
Tel.Fax: 230.332 ; 095/626874
CALCULATOARE = INFORMAȚII
INFORMAȚII = PUTERE
VĂ OFERIM CALCULATOARE

In atenția producătorilor!
Doriti pentru produsele dvs. coduri de bare conforme cu standardele internationale ?
5940322446627
NUMAI IN PERIOADA 1 OCTOMBRIE 2001- 1 DECEMBRIE 2001 PUTETI SA LE OBTINETI IN CONDITII EXTREM DE AVANTAJOASE DEVENIND MEMBRU EAN ROMANIA (EUROPEAN ARTICLE NUMBERING).
REPREZENTANT EAN ROMANIA - VEC IMPEX SRL
TEL/FAX 032-244662

LIVIUS
Intel Product Integrator
Calculatoare LIVIUS cu Intel PENTIUM 4 la 2 GHz
intel inside pentium 4
3 ani garanție integrală
Alegeți întotdeauna cea mai bună performanță corespunzătoare bugetului dvs. !
LIVIUS SRL Iași - str. Fătu 1A - tel/fax: 032-11.59.22, 11.22.21, e-mail: livius@livius.ro

Magazin: Cuza Voda 54, Tel. 21.93.93, Fax. 21.82.43
ZACH & SON SRL
Imprimanta Olivetti Jp170* = 5$
* Imprimanta se livreaza numai cu cartus Olivetti negru 27.5$

UN NOU PRIETEN ÎN FAMILIE CARE NU CERE MÂNCARE

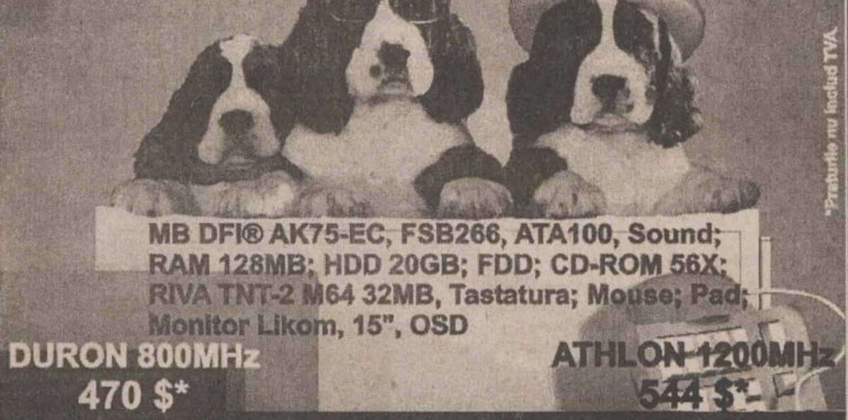

*Preturile nu includ TVA.
MB DFI® AK75-EC, FSB266, ATA100, Sound; RAM 128MB; HDD 20GB; FDD; CD-ROM 56X; RIVA TNT-2 M64 32MB, Tastatura; Mouse; Pad; Monitor Likom, 15", OSD
DURON 800MHz 470 $*
ATHLON 1200MHz 544 $*
Family COMPUTER
SEDIUL CENTRAL: 032-217248
MAGAZIN: 032-219543/int.307
E-MAIL: qmatrix@xnet.ro
www. quartzmatrix.ro
QUARTZ MATRIX
Select your future

Log-Soft Oferta săptămânii
INTEL P4 1,4 GHz, HDD 20 Gb, ATA 100, 128Mb, RIVA TNT2 32Mb, CD-ROM 52x, 15" Digital monitor
570 $ + TVA
Str A Panu, nr 28, tel 032/211130

SHARP
service specializat
Copiatoare second-hand
Iași, str. Străpungere Silvestru nr. 9
Tel.: 225.180
Tel/Fax: 218.054
elproma@necomm.ro

Vectra Sistems
Încărcări cartușe
Tonere copiatoare
Consumabile
Service
Tel.Fax 032-276.458
e-mail: vectra@mail.dntis.ro

36 Rate
0% Avans
CALCULATOARE IMPACT
OFERTA ANULUI !
Configurații complete
Duron 750 356 $
Tbird 950 399 $
Intel P3 733 451 $
Intel P4 1.4 515 $
Preturi fără TVA
Show Room : Cuza Voda 45
Tel/Fax : 032- 217.600
Garantie 2 ani
Service Full

Thinkclient
Iasi, 6600
str. Arcu, nr.10/6
tel: 032 235946
gsm: 095 517127
transart@mail.dntis.ro
www.transart.ro
SALARIZAREA cu 50% reducere*
neomanager TransarT
pachet integrat Windows pentru contabilitatea, gestiunea și managementul firmei
* în pachet ca un alt modul - oferta valabila pana în 31 octombrie 2001

Irsido
Tot ce inseamnă CONSUMABILE ... pentru TEHNICĂ DE CALCUL
* Hîrtie (copiator, imprimantă)
* Articole de birou
* Instrumente de scris
* Plicuri
* Sisteme de prezentare și afișare
* Mașini de legat documente cu spirală
* Mașini de laminat
TONERE
CERNELURI
RIBOANE pentru HP, CANON, EPSON
CD-uri
DISCHETE
Sf. Lazăr 49, tel/fax: 216.940, 237.830
irsido@mail.dntis.ro
www.irsido.ro

# Circul din Copou

## ■ Poli Unirea - Telecom 4-2 (3-0) în etapa a XIII-a a Diviziei C

**Poli:** Mihalache - Gheban, A. Ilie, C. Ilie, D. Munteanu - Cristea, Medeleanu, Drăgoi ('46 Tiron), F. Dan - Dobrea ('46 Grigore), Brighiu ('35 Sînmărtean).

**Telecom:** Doboș - Robu ('52 Pietrariu), Răileanu, Cotan, Lohan, Dascălu - Ciocoiu, Miron, Marian - Sinescu ('60 Scînteie), Manole ('46 Băsăscu).

Arbitri: Felix Mihai; Nicoleta Chirilă, Liviu Ciubotariu (toți din Galați).

**1-0, min. 7:** Dobrea, cu capul, de la 6 metri, unde era complet liber după centrarea lui Drăgoi din lovitură liberă;

**2-0, min. 19:** Brighiu, cu capul de la 8 metri, după centrarea lui Dobrea;

**3-0, min. 40**: Lohan, autogol, după o contră în careul mare cu Florin Dan;

**4-0, min. 68:** Tiron, cu un șut de la 30 de metri;

**4-1, min.72:** Băsăscu, din penalty după ce a trecut de Adrian Ilie și a fost faultat în careu de Sînmărtean;

**4-2, min. 90:** Băsăscu, din penalty, după ce fusese faultat de Mihalache.

Cele două echipe ieșene s-au menajat reciproc

Sîmbătă, prețul unui bilet de intrare pe „Emil Alexandrescu" a fost 10.000 de lei. Cei aproape 500 de spectatori care au riscat să răcească meritau însă să primească (măcar) acei bani pentru a veni la stadion, nu să-i dea, pentru că au asistat la un nou episod al serialului ce rulează de cîteva etape în Copou și care poate fi intitulat „Povestiri cu final așteptat".

Fără 4 titulari (Chiper, Moici, Dediu și Căbălău), cu vedeta Cotan blazată (el s-a „remarcat" doar printr-o „autobară", semnată în minutul 73) și cu celălalt jucător apt pentru Poli, Manole, odihnit la pauză după cîteva „floricele" plantate în prima repriză, „telefoniștii" au fost o palidă umbră a echipei ce „murea de gît" cu cei din Botoșani sau Fălticeni. Drept urmare, prima repriză s-a încheiat la o diferență aproape conformă cu realitatea din teren. „Aproape", deoarece în minutul 5, Adrian Ilie, presat de Manole, a trimis greșit mingea „acasă", iar Sinescu a fost agățat de Mihalache, arbitrul neacordînd penaltiul ce se impunea. După 4-0, brusc, rolurile s-au schimbat. În rolul „împleticiților", intră jucătorii lui Poli care se chinuie să nu mai facă nici un marcaj și să scape cît mai repede de minge pentru ca diferența la final să ajungă la cea uzitată în astfel de meciuri, lucru reușit abia în ultimul minut. Normal, spectatorii taxează circul (nu teatru, pentru că acolo regia e, de obicei, mai fină!) de pe gazon și încep să părăsească tribunele (copiii au preferat să continue să se distreze, pătrunzînd în incinta terenului pentru o repriză de zbenghiuială!) cu un sfert de oră înainte de finalul unui meci în care cartonașele au stat la căldurică, în buzunarul arbitrului. Acesta nu a vrut să mîzgălească rubrica rezervată avertismentelor în raportul de joc nici măcar atunci cînd Scînteie l-a accidentat pe Medeleanu, Poli jucînd ultimele minute în 10 oameni.

Așadar, rezultat normal, „copilul nelegitim" (Telecom) nedorind să-și supere cu nimic „părintele" (Poli)...

### Două programe la același meci!

■ Un asemenea meci a avut parte de două programe (!), fiecare club prezentînd „versiunea" lui. Rămîne de văzut cum va fi descrisă partida Poli - Telecom în programele viitoare (cînd sperăm a fi diminuate măcar greșelile gramaticale!) etapa precedentă fiind, de obicei, comentată în ambele programe. ■ Nici măcar galeria gazdelor nu s-a chinuit să „presteze" la acest meci, prezența fanilor lui Poli la partidă fiind remarcată doar datorită bannerului cu Gruppo Aparte 13. ■ În aceeași notă a fost și programul lui Vasile Simionas, membru în CA al Poli Unirea, care a preferat să urmărească meciul de pe "Nena". ■ Coincidența numelui arbitrului cu cel al fiului patronului Casei "Bolta Rece", avocatul Felix Mihai, fost junior la Poli, a fost punctată de cîteva persoane de la tribuna oficială. **(Ovidiu MINEA)**

# Ceferiștii cîștigă în serie

## ■ RATC CFR Moldova Iași - Rulmentul Bîrlad 3-1 (2-1)

„Transportatorii" ieșeni continuă să navigheze printr-o zodie norocoasă, RATC CFR Moldova reușind sîmbătă, pe stadionul „Nena", al treilea rezultat pozitiv în ultimele jocuri. Deși oaspeții (care nu au avut decît două rezerve!) traversează un serios con de umbră, în care au intrat și mai adînc etapa trecută cînd au pierdut chiar acasă în fața foarte modestei Gloria Zemeș, ieșenii și-au luat toate măsurile pentru a nu păți vreo surpriză neplăcută, gazdele deschizînd scorul în minutul 4 prin Fieraru care a înscris din apropiere.

Egalarea semnată în minutul 33 de D. Ionescu, după o gafă a lui Voicu, a fost oarecum așteptată ținînd cont de aspectul echilibrat al meciului, în care au mai ieșit în evidență ratările lui Păun și intervenția de efect a lui Comisu la „torpila" lui Chiper din minutul 23. Egalul este prezent doar 8 minute, Ilade aducîndu-și echipa din nou în avantaj după ce a transformat un penalty acordat cu indulgență, Ungureanu, care a atins balonul cu mîna în careu la centrarea lui Pădurariu, nefăcînd intenționat acel gest. Fieraru dă o nouă dovadă că se simte bine în startul reprizelor, fostul jucător al lui Poli semnînd în minutul 47 golul ce aduce și înghețarea tabelei. Se mai joacă aproape o repriză „stearpă" în care bîrlădenii domină iar elevii lui Dan Cananău stau la adăpostul scorului, mulțumindu-se să se apere exact și să contraatace. Mai merită notat faptul că Emanuel Lungu a fost înlocuit după doar 5 minute, el accidentîndu-se destul de serios în urma unei alunecări. La ieșeni au evoluat: Comisu - Vasluianu ('78 Popescu), Voicu, Teșoi - Luiuz, Pădurariu ('50 E. Lungu; '55 Tuluc), Ilade, Ipate, Vîrlan - Păun, Fieraru.

***Celelalte rezultate ale etapei:*** Cimentul Bicaz - CFR Pașcani 2-1; Foresta II Fălticeni - Bucovina Rădăuți 2-1; Aerostar Bacău - Ceahlăul II Piatra Neamț 2-0; FC Botoșani -ProMobila Crucea 5-0; Sportul Municipal Vaslui - Rafinăria 2-1; Gloria Zemeș - Unirea Negrești 3-0. ■

| Clasament | | | | | |
|---|---|---|---|---|---|
| 1. Vaslui | 13 | 10 | 3 | 0 | 26-6 | 33 (+12) |
| 2. Poli Unirea | 13 | 10 | 1 | 2 | 32-9 | 31 (+13) |
| 3. Botoșani | 13 | 8 | 3 | 2 | 25-8 | 27 (+6) |
| 4. Crucea | 13 | 6 | 1 | 6 | 16-20 | 19 (+1) |
| 5. Aerostar | 13 | 6 | 0 | 7 | 17-19 | 18 (-3) |
| 6. Bîrlad | 13 | 5 | 3 | 5 | 15-17 | 18 (-3) |
| 7. Dărmănești | 13 | 4 | 5 | 4 | 15-13 | 17 (-1) |
| 8. Cimentul | 13 | 4 | 5 | 4 | 14-14 | 17 (-4) |
| 9. Telecom | 13 | 5 | 2 | 6 | 13-18 | 17 (-1) |
| 10. Negrești | 13 | 4 | 5 | 4 | 7-16 | 17 (-4) |
| 11. Foresta II | 13 | 3 | 7 | 3 | 14-17 | 16 (-2) |
| 12. RATC | 13 | 3 | 5 | 5 | 18-19 | 14 (-7) |
| 13. Ceahlăul II | 13 | 4 | 1 | 8 | 16-22 | 13 (-5) |
| 14. Pașcani | 13 | 2 | 5 | 6 | 9-17 | 11 (-7) |
| 15. Zemeș | 13 | 3 | 1 | 9 | 17-33 | 10 (-11) |
| 16. Rădăuți | 13 | 2 | 3 | 8 | 12-18 | 9 (-9) |

## STAREA DIVIZIEI B

### Seria I: Fulgerul - la promovare

Prin victoria cu 2-0 obținută la Onești, Fulgerul Bragadiru ocupă acum poziția a II-a, similară cu promovarea, în timp ce Inter Gaz, cea de-a doua echipă din mahalalele Bucureștilor cu pretenții, a cedat la Cîmpulung. Rezultate încurajatoare pentru Foresta Suceava și ARO, dezamăgitoare pentru Laminorul și Midia Năvodari.

***Rezultatele etapei a XIV-a:*** Rocar București - Laminorul Roman 1-0; Petrolul Moinești - Dinamo Poiana Cîmpina 1-1; Rapid Electromagnetica București - Cimentul Fieni 0-1; Dacia Unirea Brăila - Midia Năvodari 3-1; FC Onești - Fulgerul Bragadiru 0-2; Tractorul Brașov - Unirea Focșani 0-1; ARO Cîmpulung - Inter Gaz București 1-0; Foresta Suceava - Metalul Plopeni 1-0.

***Etapa viitoare (sîmbătă, 17 noiembrie):*** Metalul Plopeni - Rocar București; Dinamo Poiana Cîmpina - Rapid Electromagnetica București; Laminorul Roman - Petrolul Moinești; Cimentul Fieni - Dacia Unirea Brăila; Midia Năvodari - FC Onești; Fulgerul Bragadiru - Tractorul Brașov; Unirea 2000 Focșani - ARO Cîmpulung; Inter Gaz București - Foresta Suceava.

### Seria a II-a: UTA se menține lider

După ce, miercuri, a pierdut la Alba Iulia cu 1-2 restanța cu Apullum, UTA a realizat un meci egal în derbiul rundei de pe terenul „găzarilor" din Mediaș, care-i permite să se mențină în fruntea clasamentului. Stau pe aproape Extensiv Craiova și FC Baia Mare, echipă care nu pare să dorească prea mult promovarea. În zona codașă, Poli Timișoara se afundă din ce în ce mai mult în nisipurile mișcătoare, amintind de evoluția omonimei din Iași, în campionatul trecut.

***Rezultate:*** Extensiv Craiova - Apullum Alba Iulia 4-0; Poli Timișoara - CSM Reșița 0-2; Industria Sîrmei Cîmpia Turzii - FC Baia Mare 1-0; Olimpia Satu Mare - ASA Tg. Mureș 4-1; Internațional Pitești - Pandurii Tg. Jiu 1-0; Gaz Metan Mediaș - UTA 1-1; Jiul Petroșani - „U" Cluj 2-1; Minaur Zlatna - FC Bihor 2-0;

***Etapa viitoare:*** FC Bihor - Extensiv Craiova; Apullum Alba Iulia - Poli Timișoara; FCM Reșița - Industria Sîrmei Cîmpia Turzii; FC Baia Mare - Olimpia Satu Mare; ASA Tg. Mureș - Internațional Pitești; Pandurii Tg. Jiu - Gaz Metan Mediaș; UTA - Jiul Petroșani; „U" Cluj - Minaur Zlatna.

| Clasament seria I | | | | | | |
|---|---|---|---|---|---|---|
| 1. Plopeni | 14 | 9 | 2 | 3 | 21-12 | 29 (+8) * |
| 2. Fulgerul | 14 | 8 | 2 | 4 | 25-19 | 26 (+5) |
| 3. ARO | 14 | 7 | 3 | 4 | 19-15 | 24 (0) |
| 4. Inter Gaz | 14 | 7 | 2 | 5 | 19-13 | 23 (+2) |
| 5. Midia | 14 | 6 | 4 | 4 | 20-17 | 22 (+1) |
| 6. Foresta | 14 | 6 | 3 | 5 | 23-17 | 21 (-3) |
| 8. Cîmpina | 14 | 6 | 3 | 5 | 22-16 | 21 (+3) * |
| 8. Fieni | 14 | 5 | 6 | 3' | 13-10 | 21 (+3) |
| 9. Electromag. | 14 | 6 | 2 | 6 | 25-23 | 20 (-1) * |
| 10. Onești | 14 | 5 | 3 | 6 | 15-23 | 18 (-3) |
| 11. Moinești | 14 | 5 | 2 | 7 | 15-20 | 17 (-4) |
| 12. Focșani | 14 | 4 | 4 | 6 | 15-18 | 16 (-5) |
| 13. Tractorul | 14 | 3 | 6 | 5 | 10-13 | 15 (-9) |
| 14. Roman | 14 | 5 | 0 | 9 | 19-25 | 15 (-3) |
| 15. Rocar | 14 | 4 | 2 | 8 | 7-16 | 14 (-7) |
| 16. Brăila | 14 | 3 | 2 | 9 | 11-22 | 11 (-10) |
| * Echipe - satelit | | | | | | |

| Clasament seria a II-a | | | | | | |
|---|---|---|---|---|---|---|
| 1. UTA | 14 | 10 | 1 | 3 | 23-13 | 31 (+10) |
| 2. Extensiv | 14 | 9 | 3 | 2 | 24-10 | 30 (+9) |
| 3. Baia Mare | 14 | 9 | 2 | 3 | 29-12 | 29 (+11) |
| 4. Bihor | 14 | 6 | 5 | 3 | 21-12 | 23 (+2) |
| 5. Gaz Metan | 14 | 8 | 3 | 3 | 26-11 | 22 (-4) ** |
| 6. Reșița | 14 | 6 | 4 | 4 | 14-16 | 22 (+4) |
| 7. Ind. Sîrmei | 14 | 6 | 3 | 5 | 21-16 | 21 (0) |
| 8. Pandurii | 14 | 5 | 5 | 4 | 10-11 | 20 (-1) |
| 9. Pitești | 14 | 5 | 4 | 5 | 20-17 | 19 (-2) |
| 10. Apullum | 14 | 4 | 6 | 4 | 23-21 | 18 (0) |
| 11. Zlatna | 14 | 4 | 4 | 6 | 14-20 | 16 (-8) |
| 12. „U" Cluj | 14 | 3 | 5 | 6 | 19-16 | 14 (-7) |
| 13. Satu Mare | 14 | 4 | 1 | 9 | 21-29 | 13 (-8) |
| 14. ASA | 14 | 3 | 2 | 9 | 10-27 | 11 (-10) |
| 15. Jiul | 14 | 2 | 3 | 9 | 12-30 | 9 (-12) |
| 16. Poli Tim. | 14 | 1 | 3 | 10 | 11-36 . | 6 (-15) |
| ** Echipă penalizată cu 7 puncte | | | | | | |

# S-au bătut singure

## ■ Penicilina Iași - CSU Metal Galați 1-3 (17, -19, -17, -26), în Divizia A la volei feminin

***Penicilina:*** Dochia, Dulcianu, Androhovici, Formagiu, A. Popa, T. Popa. Au mai jucat D. Marian, Cantoreanu.

***CSU Metal:*** Drilea, Dumitru, Pînzaru, Malaxia, Abacumova, Nucu. Au mai jucat Stan, Cocoș, Hoțoi.

***Puncte din serviciu:*** 2-8. Servicii greșite: 7-9.

***Arbitri:*** C. Oprea, S. Lungu (București).

Din păcate, curioasa tradiție a meciurilor disputate în debutul acestui sezon de Penicilina s-a păstrat și la meciul de sîmbătă, împotriva echipei gălățene: elevele antrenorilor Nicu Roibescu și Aurelia Ichim, care au cîștigat pînă acum toate jocurile disputate în deplasare, au suferit cea de-a treia înfrîngere (din tot atîtea partide disputate) pe teren propriu. Este foarte adevărat că Penicilina a avut de această dată în față o echipă extrem de puternică, cu multe jucătoare de top și că nu mai puțin de trei jucătoare ieșence (Dulcianu, D. Marian, A. Popa) au intrat pe teren cu probleme medicale, dar pînă la urmă cele care au decis învingătoarea au fost greșelile nefortate ale echipei gazdă. Practic, în meciul de sîmbătă, preluarea ieșencelor a fost la pămînt, numeroase mingi servite de oaspete sărind din mîinile fetelor noastre ca din zid. În condițiile în care nici atacul Penicilinei n-a avut forța obișnuită, ar fi fost aproape o minune ca ieșencele să cîștige acest meci, mai ales că CSU Metal Galați venise decisă să se impună în acest joc cu orice preț.

Avînd în tînăra Iuliana Nucu (cea mai talentată jucătoare din naționala de junioare a României) și în rusoiaca Marina Abacumova două trăgătoare de elită și bazîndu-se foarte mult pe blocaj, oaspetele au cîștigat pe merit un meci în care au știut să speculeze mai bine gafele adversarelor.

Începutul jocului, controlat de o manieră clară de Penicilina, nu lăsa să se întrevadă deznodămîntul final.

În primul set, grație serviciilor bune ale Danei Dochia și excelentelor blocaje reușite de Androhovici și Tatiana Popa, ieșencele au reușit să se desprindă neașteptat de ușor de adversarele lor și să încheie setul cu un avans de opt puncte. Erau speranțe pentru o victorie facilă, dar ele au început să se năruiască în setul al doilea, cînd greșelile fetelor noastre s-au înmulțit, iar gălățencele au început să joace tot mai bine. Echilibrul s-a rupt în mijlocul setului, cînd oaspetele s-au distanțat pe tabelă la 17-13 și apoi 22-16, fiind clar că nu mai pot fi stopate. A treia parte a meciului a fost, de asemenea, la discreția echipei de pe Dunăre, evoluția neașteptat de modestă a jucătoarelor de bază a Penicilinei (Formagiu, Androhovici, Dochia) făcînd ca CSU Metal să-și adjudece setul fără emoții. În cel de-al patrulea, Penicilina a condus cu 14-12, 16-14 și chiar 19-15, am sperat într-un tie-break salvator, dar iluziile noastre n-au avut viață lungă, pentru că gălățencele au egalat și - într-un final dramatic - s-au impus cu 28-26. Evident, profitînd tot de gafele ieșencelor... **(Ion TEODOR)**

**Celelalte rezultate:** Oil Terminal Constanța - Universitatea Bacău 0-3, Dacia Pitești - Dinamo București 1-3, Unic Piatra Neamț - CSU Astral Sibiu 3-0, Universitatea Cluj - Gaz Metan Tg. Mureș 1-3, RATB - Rapid 3-1.**Etapa viitoare** (17 noiembrie): Rapid - Oil Terminal Constanța; Gaz Metan Tg. Mureș - RATB; CSU Astral Sibiu - Universitatea Cluj; CSU Metal Galați - Unic Piatra Neamț; Dinamo - Penicilina; Universitatea Bacău - Dacia Pitești. ■

| Clasament | | | | | |
|---|---|---|---|---|---|
| 1. Bacău | 6 | 6 | 0 | 17-7 | 12 |
| 2. Galați | 6 | 5 | 1 | 17-7 | 11 |
| 3. RATB | 6 | 5 | 1 | 15-6 | 11 |
| 4. Dinamo | 6 | 4 | 2 | 16-8 | 10 |
| 5. Unic | 6 | 4 | 2 | 12-6 | 10 |
| 6. Tg. Mureș | 5 | 4 | 2 | 14-8 | 10 |
| 7. Penicilina | 6 | 3 | 3 | 13-12 | 9 |
| 8. Dacia | 6 | 3 | 3 | 11-11 | 9 |
| 9. Rapid | 6 | 1 | 5 | 8-16 | 7 |
| 10. Constanța | 6 | 1 | 5 | 4-15 | 7 |
| 11. „U" Cluj | 6 | 0 | 6 | 4-18 | 6 |
| 12. Sibiu | 6 | 0 | 6 | 0-18 | 6 |

# Vega s-a împiedicat la Sibiu

## ■ baschetbaliștii ieșeni au urcat trei poziții în clasament

După ce ieșenii au deschis vineri cu o victorie împotriva celor de la Elba Timișoara etapa a 9-a a Diviziei A de baschet masculin, sîmbătă s-a disputat și celelalte partide ale rundei. Surpriza s-a consumat la Sibiu, acolo unde vicecampioana Vega a înregistrat prima înfrîngere din acest sezon, gazdele repetînd jocul bun făcut etapa trecută pe terenul dinamoviștilor. Dacă arădenii au obținut o victorie logică la Cluj și Dinamo-Erbașu n-a avut probleme cu ultima clasată, interesante sînt rezultatele obținute în sala Rapid (cu o echipă gazdă parcă în revenire de formă) și la Brașov (cu mureșenii aflați pe o curbă inversă). Cu avantajul coșaverajului superior și a victoriei în partida cu Poli-Carbochim, Politehnica Omega-Tehnoton a urcat pe poziția a șasea în clasament și are șanse mari să rămînă în această zonă pînă la finalul turului. Campionatul se întrerupe pentru aproape o lună, pentru a face loc acțiunii lotului național de seniori. În fine, să mai spunem că săptămîna trecută s-a disputat și restanța din etapa a 7-a, CSU ISA PItești - Vega Asesoft Ploiești, încheiată cu victoria oaspeților, scor 103-76.

**Rezultatele complete ale etapei a 9-a:** Dinamo Erbașu București - Steaua București 86-52, CSU Sibiu - Vega Asesoft Ploiești 86-79, Poli-Carbochim Cluj - West Petrom Arad 80-91, CSU ISA Pitești - Sportul Studențesc București 68-58, Poli Omega-Tehnoton Iași - Elba Timișoara 91-74, Rapid București - Cimentul Fieni 82-79 și Romradiatoare Brașov - Herlitz Tg. Mureș 75-60.

**Etapa viitoare (sîmbătă, 8 decembrie):** Steaua - Romradiatoare, Herlitz - Rapid, Cimentul - Poli Omega-Tehnoton, Elba - CSU ISA, Sportul Stud. - Poli-Carbochim, West Petrom - CSU Sibiu și Vega - Dinamo. **(L.M.)**

| Clasament | | | | | |
|---|---|---|---|---|---|
| 1. West Petrom | 9 | 9 | 0 | 826-514 | 18 |
| 2. Dinamo | 9 | 9 | 0 | 778-502 | 18 |
| 3. Vega | 9 | 8 | 1 | 869-602 | 17 |
| 4. CSU Sibiu | 9 | 6 | 3 | 667-622 | 15 |
| 5. CSU ISA | 9 | 5 | 4 | 598-672 | 14 |
| 6. Poli Iași | 9 | 4 | 5 | 657-716 | 13 |
| 7. Carbochim | 9 | 4 | 5 | 713-651 | 13 |
| 8. Cimentul | 9 | 4 | 5 | 665-734 | 13 |
| 9. Romrad | 9 | 3 | 6 | 612-686 | 12 |
| 10. Elba | 9 | 3 | 6 | 664-821 | 12 |
| 11. Herlitz | 9 | 3 | 6 | 638-725 | 12 |
| 12. Sp. Stud. | 9 | 2 | 7 | 643-699 | 11 |
| 13. Rapid | 9 | 2 | 7 | 611-819 | 11 |
| 14. Steaua | 9 | 1 | 8 | 611-789 | 10 |

# Studenții au rămas în grafic

## ■ HCM Vaslui - Politehnica Iași 29-32 (15-16), în ultima etapă din acest an în Divizia A de handbal masculin

***HCM:*** Hamza 1 - Neagu, Țuțu 7, Iacob 6, Mardare 6, Botezatu 2 (1 din 7m), Chirilă 1, apoi Gheorghiu 6, Velicu, Leu și Mocanu.

***Poli:*** Buga - Elisei 6, Dimofte 7, Maftei 4, Crăiniceanu 5, Larion 2, Damian 2 (ambele din 7m), apoi Zepciuc 2, Gheorghiu 2, Lungu, Baghiu și Rusu 2.

După ce, miercuri, la jocul cu Ambro Suceava, între arbitrul vasluian Hagiu și ieșenii Gheorghiu și Ionescu s-au iscat destule discuții, se preconiza ca partida de sîmbătă să aibă scîntei, în condițiile în care vasluianul era așteptat să intre pe teren. Anticipînd, pentru a evita situația conflictuală, în tabăra studenților s-a pus chiar problema ca cei doi să nu evolueze. Pînă la urmă, totul a fost zahăr și miere, pentru că Ionescu n-a făcut deplasarea (din cauza serviciului, deși se spune că jucătorul deține viză de Germania și va pleca în curînd să-și caute echipă), Hagiu a luat loc în tribună iar Gheorghiu a intrat pe bază de buletin (legitimația fiindu-i reținută miercuri și expediată la federație) după o noapte albă la locul de muncă. Așa că, sub privirile conducerilor celor două formații (oaspeții s-au prezentat cu întreg staff-ul, respectiv președintele onorific Nicolae Badea, președintele Leonid Antohi și vicepreședintele Dan Cornel), combatantele au fost protagoniste a unei partide destul de liniștite, disputate însă în condiții improprii (un frig pătrunzător, o lumină chioară și o tabelă cu un cronometru are a făcut numeroase figuri în prima repriză și a murit de tot în partea a doua). Jucînd altceva decît au făcut-o etapa trecută, oaspeții rareori au dat senzația că pot pierde întîlnirea după ce și tribuna le-a fost alături, tripleta vasluiană Elisei - Crăiniceanu - Damian avînd destui susținători printre rude și prieteni. Și poate că aici a fost și cheia succesului, Crăiniceanu părînd mai dezinvolt decît altă dată, iar extremele participînd mult mai activ la joc (chiar dacă Damian a ratat exasperant). Plusuri au reprezentat și prestația inspirată a portarului Lungu, procentajul superior la aruncări a lui Dimofte, zbaterile lui Maftei și experiența sesizată în jocul veteranilor Zepciuc și Gheorghiu.

Nu-i mai puțin adevărat că ratările din situații limită au fost și ele la mare preț (Damian, Crăiniceanu și Maftei), așa cum s-a întîmplat și la aruncările de la 7m, acolo unde același Damian a întrerupt seria nereușitelor venite consecutiv pe mîna lui Larion, Dimofte și Zepciuc. În fine, ca și evoluție de scor, oaspeții au preluat conducerea din start, dar s-au văzut apoi egalați și conduși, echilibrul fiind nota dominantă pînă la pauză. La reluare, ieșenii s-au desprins pînă la 4-5 goluri, au fost din nou ajunși din urmă și s-au detașat în cîștigători după reușitele debutantului Florin Rusu. **(Lucian MINUȚ)**

Adrian Ilie nu a făcut sîmbătă un meci de excepție, cum ne-am fi așteptat

Cu lupa pe tricolori

# Cobra cu veninul diluat

**Stelea (5)** - deși nu a gafat monumental, putea interveni la ambele goluri încasate, dacă avea fie un reflex „marca Lobont“ (la primul gol, primit pe colțul scurt) fie un plasament cu un metru mai în spate, la al doilea; a mai greșit o degajare simplă, amplificînd senzația de nesiguranță.

**Iencsi (5,5)** - l-a scăpat prea ușor pe Osterc în minutul 70, rapidistul mai avînd și alte momente în care a făcut marcajul prea larg; a fost deranjat de faptul că a jucat într-un rol nou, fiind dispus foarte lateral, în dreapta.

**Popescu (6)** - nu a gafat, dar nici nu a ieșit în evidență, plusul său de maturitate nesimțindu-se în defensivă.

**Miu (6,5)** - ar fi putut bloca centrarea lui N. Ceh premergătoare primului gol al slovenilor. În rest, o surpriză plăcută.

**Chivu (5,5)** - Acimovic a înscris de lîngă el; a confirmat ușorul regres de după plecarea lui Bölöni, care-l făcuse căpitan de echipă.

**Contra (7)** - a profitat din plin de rolul ofensiv în care a fost distribuit, „zburdînd“ nu numai pe flancul său preferat, drept; a alergat mult, a pasat exact, a centrat decisiv la gol și excelent pentru Adi Ilie, la marea ocazie a acestuia. Dacă mai și înscria în minutul 69 cînd a speculat autul bătut aiurea de Rudonja devenea eroul meciului. Prea nervos, putea fi eliminat.

**Sabău (6)** - plasat în fața apărării, a început mai timid, și-a revenit la nivelul său însă a terminat „bateriile“ mai devreme decît era de așteptat.

**D. Munteanu (6,5)** - a fost pe linia evoluțiilor sale constante la națională, fiind cheia liniei mediane.

**Mutu (6)** - a excelat la capitolul dăruire, lucru de neimaginat pînă acum la el, eforturile făcute diminuîndu-i însă scînteia de care are nevoie pentru a arăta de ce în Italia (unde joacă altceva decît la națională) este al treilea stranier din campionat; a obținut singur un penalty văzut de toată lumea, numai de arbitru, nu.

**M. Niculae (7)** - s-a luptat la sînge cu puternicii fundași adverși; și-a făcut „datoria“ de vîrf, chiar dacă a avut nevoie de noroc pentru a trimite în plasă o minge simplă.

**A. Ilie (5,5)** - cu veninul diluat, „Cobra“ a irosit două ocazii mari, una imensă în minutul 20; obișnuind lumea cu evoluții bune, s-a autoobligat să arate mult mai mult.

## Tricolorul-șef

A surprins prin postarea jucătorilor în teren, prima senzație la citirea echipei fiind că va juca 5-3-2 în locul preferatului său 4-4-2, menținut pînă la urmă. A preferat plusul de maturitate în centrul liniei mediane în locul elanului lui Ghioane și a speculat foamea ofensivă a lui Contra. Și-a pus jucătorii să atace din primul minut, surprinzîndu-le pe gazde care s-au trezit abia la 0-1, pe finalul primei reprize. A și greșit însă mult, în primul rînd datorită lipsei de experiență ca antrenor. L-a introdus pe Stelea în poartă deși avantajul stilului lui „Arnold“ față de Lobont, aflat într-o formă de excepție, era anulat din start de nervozitatea etalată de goal-keeperul ales ca titular în cantonament, știut fiind faptul că problemele personale ale acestuia (acum este în divorț) îi influențează mereu prestația. Nu a replicat imediat la prima schimbare a lui Katanec care a adus importante schimbări pe flancul stîng al slovenilor: N. Ceh, intrat în locul fundașului Karic, a jucat foarte avansat, iar Rudonja a fost retras, primul dînd centrarea de la golul egalizator, imediat ce a intrat pe teren. A preferat să joace ofensiv și cînd conducea, neplăcuta „temporizare“, care ne-a adus atîtea succese, fiind mult mai recomandată în acele momente. Furat de joc, a făcut schimbările mult prea tîrziu, Roșu, Ghioane și Pancu neavînd timp pentru nimic. **(Ovidiu MINEA)**

# Arsenal îl „vînează“ pe Marius Niculae

Atacantul român al echipei Sporting Lisabona, Marius Niculae, a declarat că a primit o ofertă din partea clubului Arsenal, menționînd că ar prefera să se transfere însă, la sfîrșitul acestui sezon, la AC Milan, după cum informează site-ul „Planetfootball.com“. *„Desigur că prețul meu de transfer ar crește dacă aș evolua la Cupa Mondială din 2002, dar, oricum, acest preț este destul de ridicat, datorită prestațiilor mele la Sporting Lisabona. Pentru mine, Cupa Mondială nu este o obsesie, deoarece sînt tînăr, poate fi astfel pentru alții mai în vîrstă“*, a afirmat jucătorul român.

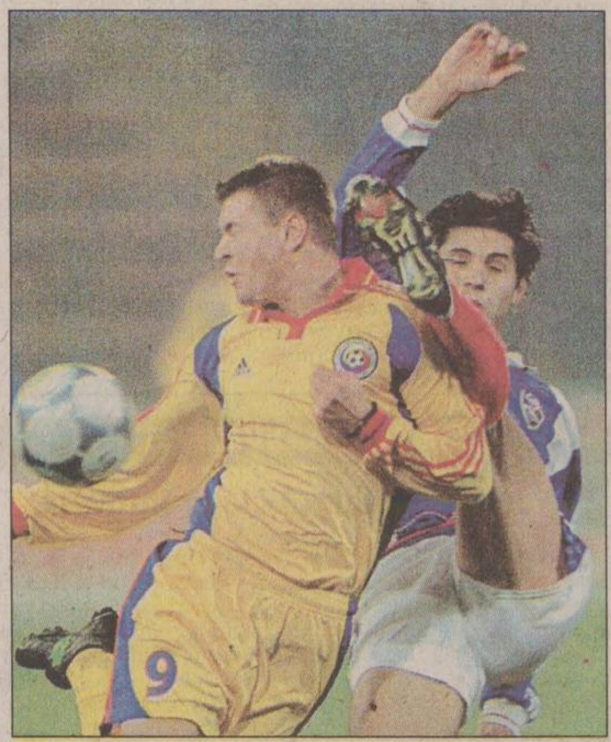

Atacantul formației lusitane a menționat că fundașul român al formației AC Milan, Cosmin Contra, îi recomandă cu insistență să semneze pentru clubul milanez. *„Știu că responsabilii clubului AC Milan sînt interesați de mine și am purtat discuții cu ei, încă din 1999, despre semnarea unui contract, dar nu consider că transferul la o altă echipă, la mijlocul sezonului, este o mișcare foarte inspirată. Voi aștepta pînă se încheie sezonul. Dacă cei de la AC Milan vor să mă achiziționeze, trebuie să aștepte pînă atunci“*, a spus Niculae, potrivit site-ului citat. Internaționalul român a adăugat că este decis să se transfere la un club italian, după ce va pleca de la formația din Lisabona. *„Următoarea mea destinație este Italia, voi merge acolo pentru că așa m-a sfătuit Ladislau Bölöni. Am fost pe punctul de a mă transfera la Lecce, dar eram prea tînăr“*, a afirmat Niculae. „Planetfootball.com“ notează că și clubul Manchester United a fost interesat de achiziționarea lui Niculae, în perioada în care acesta activa la Dinamo. *„Se pare însă că Arsenal se află în fruntea plutonului de cluburi engleze care îl vînează pe Niculae“*, precizează site-ul citat. ■

B.C.U. „M. EMINESCU" IAȘI
PECU

RoBank
București
Constanța
Craiova
Galați
Iași
Piatra Neamț
Ploiești
Timișoara

Evacuările, terapie de șoc în criza căldurii?

4A

În acest număr
Ghidul IT & internet
realizat în colaborare cu RADIX

NORD'EST 100.4 FM RADIO

Ziarul care stă de vorbă cu oamenii

# Monitorul

MARȚI, 13 NOIEMBRIE 2001
Nr. 259 (3159)
16 PAGINI
5000 LEI

Telefoanele redacției:
271.271
271.333

Publicație a Grupului de Presă „Monitorul"

Director general: Dan Radu | Adresa redacției: Iași, Str. Smârdan nr.5 | www.monitorul.ro | Redactor-șef: Toni Hrițac

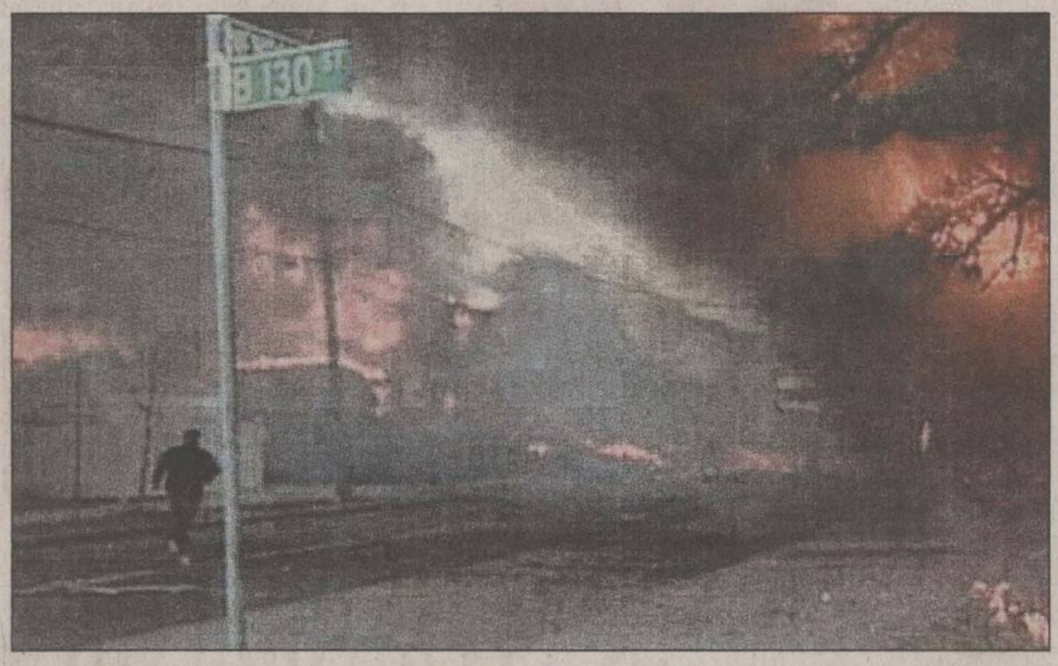

Cartierul Queens din New York arăta ieri-dimineață ca după un bombardament

## SUA, din nou în doliu

O nouă tragedie pune la grea încercare psihicul americanilor. La două luni și o zi după tragedia de la World Trade Center, orașul New York este din nou zguduit de o catastrofă aviatică, de această dată în Queens, un cartier foarte populat. Un avion tip Airbus A-300, al companiei American Airlines avînd 255 persoane la bord, s-a prăbușit ieri dimineața (16,17, ora României), la cîteva minute după decolare. Avionul se îndrepta spre Republica Dominicană. Datele de care dispun autoritățile demonstrează că la bord s-a produs o explozie, dar sursa acestei explozii este necunoscută. Avionul s-a prăbușit peste un grup de 12 case. Corpul avionului s-a prăbușit peste case, o parte dintr-un motor a căzut peste o benzinărie și un fragment dintr-o aripă a căzut într-un golf din apropiere.

Continuare în pagina 8A

# Lovitură în cazul Cerealcom

■ a fost pus în cătușe un personaj care s-ar putea să aibă multe de spus despre modul în care fosta conducere a „Cerealcom" a dus în prăpastie societatea

Dosarul „Cerealcom" a explodat în aceste zile, cînd unul dintre cei implicați în devalizarea firmei ieșene a fost arestat. „Monitorul" a publicat în mai multe rînduri concluziile unor controale efectuate de Curtea de Conturi la „Cerealcom", care arătau că societatea a fost de-a dreptul jefuită prin mai multe metode.

După mai bine de un an de la declanșarea cercetărilor, polițiștii au ajuns la un fir care poate duce la demascarea inginerilor financiare prin care firma „Cerealcom" a ajuns la faliment. Afaceristul *Gelu Velici*, arestat la București într-un alt dosar, poate fi cheia cu ajutorul căreia anchetatorii îi vor prinde pe toți cei implicați.

Un echipaj al Serviciului de Combatere a Criminalității Economic-Financiare din cadrul Inspectoratului de Poliție al Județului Iași a mers săptămîna trecută la București și l-a audiat pe Gelu Velici, urmînd ca în cel mai scurt timp să fie transferat la Iași pentru continuarea cercetărilor. Surse apropiate organelor de anchetă lasă să se înțeleagă că în urma audierii lui Gelu Velici vor cădea capete din fosta conducere a „Cerealcom".

SC „Cerealcom" SA a fost înființată în 1997 prin reorganizarea sucursalelor județene ale Agenției Naționale a Produselor Agricole.

De la început au existat deficiențe privind înregistrarea patrimoniului în contabilitatea societății, fapt care a dus la majorarea nejustificată a capitalului social. Această mișcare a fost făcută pentru a obține credite de la bănci, iar banii au intrat în conturile unor firme-fantomă. **(Radu BURLACU)**

Continuare în pagina 2A

Cercetările în cazul Cerealcom sînt conduse de procurorul Iulia Diaconu

## ȘTIRILE ZILEI

### Universitate lichidată

Universitatea „D. Cantemir" intră în lichidare. CNEAA a decis ieri retragerea autorizației de funcționare pentru toate cele trei specializări ale instituției conduse de Zaira Murgu. 3A

### Penciuc a fost amendat

Directorul DPC a fost amendat cu un milion de lei. alți trei copii de la Leagănul nr.1 au ajuns în spital. Numărul celor diagnosticați cu dizenterie a ajuns la 19. **Citiți articolul din pagina 3A**

### Seiful fără cifru

Citiți în pagina 2A ce trebuie să facă inginerii pentru a-și găsi mai ușor o slujbă.

## UTILE

**Meteo** 6°– 11°C 1°– 6°C 2B
**Curs valutar** Cursul BNR și casele de schimb din Iași 5A
**Telefoane** Numerele de telefon ale principalelor instituții de interes public 2B
**Programe TV** 7B
**Audiențe** Orele și zilele de audiențe la șefii orașului 2B
**Horoscop** 2B
**Flash cultural** 2B
**Cinema** 2B
**Farmacii** 3B, 5B
**Servicii medicale** 3B

RAFO

# Termenul de grație pentru Guvernul Năstase a expirat

■ în București și Brașov s-a auzit mînia sindicatelor din învățămînt și industrie ■ ele acuză Guvernul de demagogie și nerespectarea promisiunilor electorale ■

Cele mai semnificative proteste și amenințări cu greve de la începutul mandatului actualului Guvern s-au făcut auzite, ieri, în București, unde profesorii și cercetătorii au solicitat 6% din PIB, tichete de masă și salarii decente. Deși recunoaște motivația profesorilor, Năstase spune că nu poate da mai mulți bani, de teama „dezechilibrelor economice". La rîndul lor, sindicaliștii brașoveni de la „Roman" și „Tractorul" acuză Executivul de insuficienta susținere pentru relansarea producției autohtone.

Citiți articolul din pagina 8A

# Afacerea transferurilor este mușamalizată în văzul lumii

■ după ce și-au arătat mușchii în declarații bune la imagine, ministrul Educației, șeful IȘJ și prefectul Rusu Banu se comportă ca și cum „admiterea la negru" nu ar exista

Afacerea transferurilor la clasa a IX-a este îngropată, pe zi ce trece, chiar în văzul lumii și chiar de către cei care ar fi putut să facă lumină în acest caz. Maeștri în declarații tranșante, ministrul Educației, șeful Inspectoratului Școlar Județean (IȘJ) și prefectul de Iași ***Corneliu Rusu Banu*** evită măsurile concrete.

După ce la începutul anului școlar ***Ecaterina Andronescu*** a somat directorii să nu organizeze prin transferuri ***„o a doua admitere"***, iar apoi a cerut verificarea tuturor transferurilor din licee, tot scandalul este acum scăldat în explicații numai bune de adormit copiii. Dacă astă vară șeful IȘJ, ***Mihai Dumitriu***, declara într-o conferință de presă că ***„nu există instrumente legale pentru aprobarea transferurilor"*** și că nu va tolera transferurile la clasa a IX-a, acum, după dezvăluirea a zeci de cazuri, ascunde fenomenul în spatele „cazurilor sociale".

***„Nu pot să mă pronunț"***, spune Dumitriu, dînd din umeri, referindu-se la ilegalitatea transferurilor. La rîndul său, prefectul Rusu Banu și-a încordat mușchii afirmînd că se va preocupa personal să facă lumină în problema transferurilor, iar pe de altă parte s-a declarat satisfăcut în fața raportului superficial prezentat de colegul său de partid Mihai Dumitriu, privind ancheta în licee. **(Corina GÎLCĂ)**

Continuare în pagina 3A

# Un preot și un profesor vor să plătească amenda Paulei Bulgaru

Un profesor pensionar din Humulești și un preot din Piatra-Neamț s-au oferit să achite amenda penală pe care trebuie să o plătească ***Paula Bulgaru*** **(foto)** pentru că a strigat împotriva unor înalți prelați în Mitropolie. ***„Vineri am primit fax-urile trimise de un preot și un profesor"***, a declarat ***Geanina Geantău***, una din avocatele fetei. Profesorul care vrea să o ajute pe Paula Bulgaru este din Humulești și se numește ***Constantin Cosma***. Are aproape 70 de ani și a aflat de povestea fetei din presă. Contactat telefonic, Constantin Cosma și-a explicat intenția prin faptul că această fată a avut motivele sale să strige în Biserică și ar trebui să fie iertată. ***„Fețele bisericești nu trebuie să dea numai sfaturi prin vorbe, ci să dea și exemple. M-a surprins atitudinea prelaților care îndeamnă enoriașii la iertare, dar cînd este vorba să treacă la fapte, fac mai puțin"***, a motivat profesorul de ce s-a „aliat" cu Paula Bulgaru. În ceea ce privește identitatea preotului, avocata Geanina Geantău a păstrat tăcerea. ***„Preotul nu dorește să-i fie aflată identitatea. Vrea ca gestul său să fie unul anonim"***, a explicat Geanina Geantău de ce nu poate dezvălui numele preotului din Piatra-Neamț. **(A.PLECAN)**

Continuare în pagina 2A

# Adjunctul șefului SRI, eliberat din funcție

Președintele ***Ion Iliescu*** a aprobat, la propunerea directorului SRI, ***Radu Timofte***, eliberarea din funcție a directorului adjunct al Serviciului Român de Informații, ***Mircea Gheordunescu***, informează un comunicat al SRI. Directorul adjunct Mircea Gheordunescu a înaintat cererea de eliberare din funcție ***„din motive personale, în care prevalează cele legate de sănătate"***, precizează comunicatul, adăugînd că fostul director ***„urmează să primească alte însărcinări"***. Șeful statului a aprobat cererea în data de 9 noiembrie. Mircea Gheordunescu a devenit director adjunct al SRI în 1997.

REVELION 2002 cu

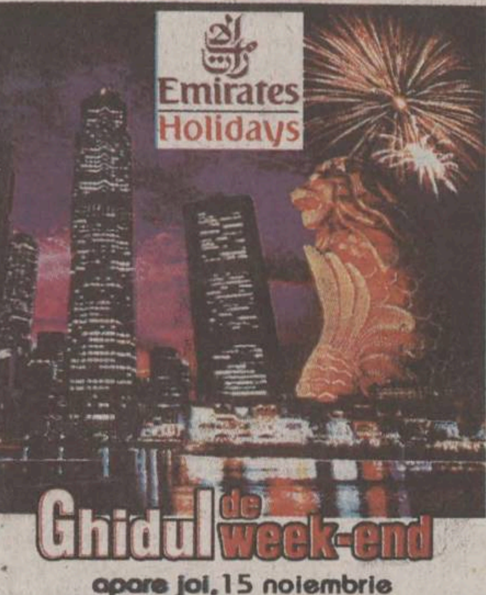


Ghidul de week-end
apare joi, 15 noiembrie
8 pagini despre CUM și UNDE iți poți petrece sfîrșitul de săptămînă
supliment realizat în colaborare cu
TOTEM TURISM

Grupul de Presă
S.C. MEDIANET S.R.L.
este editor al cotidianului Monitorul, cel mai important cotidian regional din România, lider al pieței de presă scrisă din Iași.

Pentru a acoperi cerințele de organizare legate de continua dezvoltare, angajăm pentru Departamentul de Vinzari
Agenți vinzări publicitate
Condiții:
- experiență în vinzări - minim 2 ani
- studii superioare
- abilități de comunicare
- dinamici, ambițioși, spirit de echipă
Se oferă:
- pachet atractiv: salariu de bază, bonus competitiv, angajare cu carte de muncă;
- oportunitatea dezvoltarii unei cariere intr-o companie de succes
- posibilitatea de a lucra in cadrul unei echipe dinamice și puternice.
Trimiteți un CV insoțit de o scrisoare de intenție la fax: 032-276725 sau la sediul cotidianului Monitorul, str. Smîrdan nr 5, et. 2, cam. 218 pînă la data de 16 noiembrie 2001. Vor fi contactate pentru interviu doar persoanele selectate.

MISS Monitorul

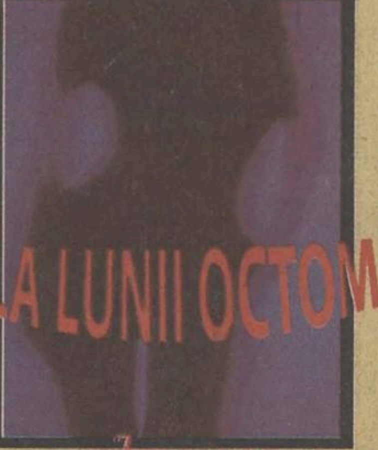


viper DISCO
vineri, 16 noiembrie, ora 21.45
SPONSORI PRINCIPALI
Nelmar

Calculatoare * Componente * Accesorii * Consumabile * Imprimante * Birotica * Soft * Distributie * Comunicatii * Servicii de specialitate * Networking * Telefonie mobila * Mobilier * Consultanta
Dacă
nu crezi
că avem cele mai
bune prețuri
vino
și convinge-te
singur
COMPUTER HOUSE INVEST ○ Bulevardul Independentei ○ 217800

**„Cuza" vrea să țină banii în bănci:** Universitățile de stat au început lupta pentru autonomia universitară. Pentru a preciza pînă unde poate merge libertatea senatelor universitare de a face ordine în propria ogradă, conducerea de la „Cuza" a solicitat serviciilor juridic, financiar-contabil, precum și facultăților propuneri vizînd autonomia, care urmează apoi să fie centralizate pe țară. Una din principalele nemulțumiri ale universităților de stat este aceea că nu pot să-și depună fondurile la bănci comerciale, de unde ar putea primi dobîndă, ci doar la trezorerii. **(Mirela CORLĂȚAN)**

**Salvați copiii de munca la negru:** Copiii exploatați prin muncă au intrat în colimatorul organizației „Salvați Copiii". Organizația a inițiat un program de reintegrare familială și recuperare școlară a copiilor exploatați prin muncă. Programul se va desfășura la Iași, Craiova și București și face parte din Programul Internațional de Eliminare a Muncii Copilului din cadrul Organizației Internaționale a Muncii. Debutul ieșean al programului are loc azi, printr-un seminar intitulat „Copilul și Munca". Se va discuta despre cauzele și efectele muncii la negru a copiilor, se vor prezenta studii de caz și se va organiza un Comitet Local de Acțiune. Acțiunea organizată de „Salvați Copiii" este prima de acest gen desfășurată la Iași. **(C.P.)**

**Directorul de la „Ape" sub lupa prefectului:** Prefectul ***Corneliu Rusu Banu*** a dispus controlarea activității directorului filialei Iași a Companiei Naționale „Apele Române". ***„Există numeroase sesizări în legătură cu activitatea directorului Mihai Crețu. În urma acestor sesizări, prefectul a dispus efectuarea unui control asupra activității lui Crețu. Dacă neregulile constatate vor fi grave, se va solicita înlocuirea din funcție a lui Mihai Crețu"***, a spus ***Cornel Simighian,*** purtătorul de cuvînt al Prefecturii. **(A.Z.)**

**Spitalele ieșene se vor încălzi pe datorie**

Filiala ieșeană a PECO va asigura furnizarea de combustibil spitalelor, plata urmînd să se facă din bugetul pe anul viitor. ***„Au fost primite aprobările pentru a se putea asigura încălzirea spitalelor și a școlilor pe datorie. Plata combustibilului se va face după aprobarea de către Parlament a bugetului pe anul 2002. Din păcate, nu este vorba decît de o rezolvare temporară a acestei probleme"***, a spus prefectul ***Corneliu Rusu Banu*** **(foto). (A.Z.)**

**Expoziție la Galeria Cupola:** Ieri s-a vernisat la Galeria Cupola din Iași expoziția intitulată „Calea rătăcită" de Draga-Irina Popa. Autoarea - membră a UAP din 1996, prezentă cu lucrări în colecții de artă din SUA, Canada, Franța, Germania, Belgia, Grecia - propune o expoziție de instalație, obiect și video-performance. Criticul de artă Alexandra Titu din București a vorbit inspirat de ideea labirintului inițiatic (în fapt, al cunoașterii de sine), care preocupă pe artistă. „Trimiterile" culturale sugerate de autoare ne îndreaptă către un labirint transparent, pe care noi, modernii, trebuie să-l dezlegăm din nou. Expoziția poate fi vizitată în perioada 12-30 noiembrie. **(R.P.)**

# Lovitură în cazul Cerealcom

**Continuare din pagina 1A**

Apoi, inspectorii Curții de Conturi au dovedit că directorii societății au mărit nejustificat salariile de la 1,2 milioane lei pe lună pentru un angajat la 4,5 milioane lei, în perioada în care societatea se afla în lichidare judiciară. Intenția conducerii societății a fost obținerea unor plăți compensatorii foarte mari pentru angajații ce urmau a fi trimiși în șomaj. Angajații societății au beneficiat astfel, în total, de plăți compensatorii de două miliarde lei de la Agenția Forțelor de Muncă, precum și de plata asigurărilor sociale. Inducerea în eroare a instituțiilor statului a fost considerată de inspectorii Curții de Conturi o metodă prin care directorii societății încercau să obțină bani pe ultima sută de metri. Drept urmare a acestei manevre, Agenția de Formare și Ocupare Profesională a depus o plîngere la Parchet și Judecătorie pentru a recupera banii la bugetul statului. Ancheta nu s-a finalizat încă, însă aceasta este doar o mică parte din neregulile descoperite la „Cerealcom". Adevărata devalizare a societății s-a produs datorită încheierii unor contracte extrem de păguboase cu diverși intermediari din țară. Unul dintre ei este SC „Lin Tim" SRL Drăgănești Olt, al cărui fost administrator a fost arestat săptămîna trecută la București. Anchetatorii au stabilit că „Cerealcom" a vîndut circa 10 tone de grîu la firma SC „Lin Tim" SRL din Drăgănești Olt. ***Gelu Velici*** a încheiat un contract cu „Cerealcom" fără să prezinte nici o scrisoare de bonitate bancară și fără să facă dovada că dispune în cont de lichidități. Deși grîul a fost cumpărat cu 1000 lei/kg de la „Cerealcom", Gelu Velici a vîndut la unul din furnizori, SC „Moara Cibin" din Sibiu, grîu cu 550 lei/kg, a încasat în numerar 100 milioane de lei pentru o cantitate de 200 tone și s-a făcut nevăzut. Lichidatorii nu au reușit să identifice alte firme care au achiziționat grîu de la intermediarul Gelu Velici. Mai mult, Gelu Velici a reușit pe parcursul tranzacțiilor cu „Cerealcom" să scape de propria-i firmă, pe care a vîndut-o unor arabi. Anchetatorii au stabilit deja că Gelu Velici a luat grîu de la „Cerealcom" în valoare de aproximativ 6,5 miliarde, la nivelul anului 2000. Conform datelor adunate de polițiști și procurori, în perioada decembrie 1999 - februarie 2000, Gelu Velici a luat grîu în numele mai multor firme. Numai prin intermediul societății „Lin Tim", Gelu Velici a luat grîu în valoare de 3,7 miliarde de lei, însă există indicii că ar fi luat diverse cantități de grîu de la „Cerealcom" în numele altor firme. La data semnării contractului dintre „Lin Tim" și „Cerealcom", Velici nu avea nici o calitate în firma „Lin Tim", însă cu toate acestea tranzactiile s-au desfășurat fără dificultate. Anchetatorii au observat că în contractele încheiate între furnizor și beneficiar nu erau trecute date extrem de importante, cum ar fi modalitatea de plată sau chiar data efectuării plății. Din acest motiv, polițiștii și procurorii consideră că Gelu Velici a beneficiat de sprijinul conducerii de la „Cerealcom".

Astfel, este de așteptat ca anchetatorii să ajungă în următoarele săptămîni la fosta conducere a societății ieșene, însă deocamdată se așteaptă transferarea lui Gelu Velici de la Penitenciarul București la Iași. ■

Zînica Coman și-a făcut o vilă de 800 de metri pătrați

# „Cerealcom" în faliment, fosta directoare în palat

Chiar dacă firma „Cerealcom", pe care a condus-o timp de trei ani, a murit, fosta directoare ***Zînica Coman*** a prosperat. Firma a acumulat pierderi de peste 100 miliarde de lei, intrînd în procedură de faliment. Cu toate acestea, Zînica Coman a început construcția unei reședințe imense în dealul Galata, una din cel mai bine cotate zone rezidențiale din oraș. Suprafața desfășurată a construcției, aflată în stadiul de finisaje interioare și exterioare, era de 792 mp, parter și un etaj. Parterul era prevăzut cu salon, pe o scară interioară urcîndu-se spre dormitoarele de la etaj. De altfel, la parter au fost amenajate intrări separate pentru cele două apartamente prevăzute în proiect. În final, fiecare apartament va avea salon, dormitoare și bucătărie. ■

Tîrgurile de locuri de muncă reprezintă o modalitate de angajare pentru tinerii absolvenți

# Ce trebuie să facă inginerii pentru a-și găsi ușor o slujbă

**■ absolvenții Universității Tehnice se pot înscrie la Centrul de Orientare Profesională, care intermediază contactul cu angajatorii ■ în acest moment, centrul are oferte de locuri de muncă în Canada, Japonia și în state occidentale ■**

Dacă cei mai multi dintre absolvenții de studii superioare își găsesc un loc de muncă abia după ce dau examenul de licență, pentru politehniști primul pas spre angajare se face încă din timpul facultății. Așa cum arată statisticile, aproximativ 70% dintre absolvenții din ultimii ani ai Universității Tehnice „Gheorghe Asachi" s-au angajat înscriindu-se în anul terminal în baza de date a Centrului de Orientare Profesională (COP) din cadrul acestei instituții. Pentru aceasta, ei nu trebuie decît să completeze o fișă de înscriere, serviciile oferite de COP fiind gratuite pentru studenții din anul V de la secțiile de ingineri și pentru cei în anul III la colegii. Pentru absolvenții facultăților tehnice care au neglijat acest lucru în timpul școlii și nu au încă un loc de muncă, COP le poate intermedia contactul cu o firmă angajatoare în schimbul a zece dolari, taxa de înscriere în baza de date pentru o perioadă de două luni. ***Vladimir Zghibarcea,*** referent coordonator în cadrul COP, susține că marea majoritate a absolvenților și-au găsit un loc de muncă în acest fel, restul „aranjîndu-și" un loc de muncă la firmele unor cunoscuți sau, cei mai bănoși, deschizîndu-și propriile afaceri. Condițiile de angajare prin COP sînt mediile peste opt în timpul anilor de studiu și la licență, cunoașterea unei limbi străine, permisul de conducere și, în ultimul rînd, atestatul în programare AUTOCAD. Dacă nu au învățat AUTOCAD în timpul facultății, absolvenții pot obține un atestat în acest sens la firme specializate, 60 de ore de curs costînd între 100 și 200 de EURO. Cei care îndeplinesc aceste criterii au șanse mari de a-și găsi o slujbă, statisticile arătînd un reviriment pe piața muncii a specializărilor tehnice. În anul 2000, la 2151 de absolvenți ai Universității Tehnice au existat 2631 de oferte de locuri de muncă, în 2001 raportul cerere-ofertă fiind și mai mare: 2381 de absolvenți la 2.832 de locuri de muncă. În acest moment, COP are oferte de la firme din Canada, Japonia și din majoritatea țărilor europene. **(Mirela CORLĂȚAN)**

# Elevii sînt sfătuiți să nu mai cumpere produse de la chioșcurile din școli

**■ proprietarii chioșcurilor vînd produse de patiserie fără să respecte condițiile sanitare**

Nici măcar un sfert dintre chioșcurile amplasate în incinta școlilor nu respectă autorizatiile sanitare pe care le au. În urma unui control al Oficiului pentru Protecția Consumatorului (OPC) au fost depistate 19 chioșcuri în neregulă, din 22 verificate. Cea mai mare amendă s-a dat la chioșcul de la Liceul de Informatică. „Euro Pate" a fost amendat cu 10 milioane de lei pentru deficiente în transportul produselor de patiserie comercializate. Inspectorii OPC au descoperit că autovehiculul folosit la transport nu avea nici măcar autorizație sanitară. Amenzile totale au fost de 62 milioane lei. ***„Nu se respectă autorizația. Majoritatea chioșcurilor din incinta școlilor nu pot vinde decît produse preambalate, dar, cu toate acestea, acolo se vînd și produse de patiserie"***, a declarat ***Ioan Haraga***, șeful OPC, despre principalele nereguli constatate.

La două săptămîni după ce au fost verificate chioșcurile din incinta unităților școlare, Direcția de Sănătate Publică (DSP) a reluat verificările în vederea depistării celor care nu au remediat deficiențele constatate anterior. Atunci au fost verificate 38 de chioșcuri și s-au aplicat 12 amenzi, iar unității de la Liceul „Garabet Ibrăileanu" i s-a retras autorizația de funcționare. ***„Cele mai multe amenzi s-au aplicat pentru că angajații nu aveau analizele medicale efectuate la zi. Într-un chioșc erau produse cu valabilitatea depășită, fără date de identificare sau certificat de calitate. Vom vedea dacă se repetă deficiențele sau dacă apar altele noi și vom acționa în consecință"***, a precizat ***dr. Irina Mitroi,*** director adjunct al DSP. Toate unitățile din incinta școlilor au autorizație doar pentru comercializarea produselor alimentare ambalate, semiuscate (covrigi, stiks etc), produsele cu creme sau frișcă neavînd ce căuta în galantare. Cei care cumpără astfel de produse o fac pe pielea lor, însă, după ultimele controale, inspectorii DSP au constatat că, astfel, ele au început să dispară din rafturi. **(C. DONOSE, C. PRISACARIU)**

# Tînăr bătut pînă n-a mai mișcat

**■ răfuiala dintre clanurile Căluian și Stegaru a avut loc pe strada Sărărie**

O bătaie dintre mai multe persoane cu strînse legături în lumea interlopă s-a soldat cu moartea unui tînăr. Sîmbătă noaptea, între clanurile Căluian și Stegaru ce locuiesc în strada Sărărie, a izbucnit un conflict în care au fost implicate 8 persoane. Polițiștii de la Secția II care au sosit imediat la fața locului l-au găsit pe Dănuț Constantin Avătăjitei (21 de ani) zăcînd la pămînt într-o baltă de sînge. Deoarece starea băiatului era foarte gravă, aceștia l-au urcat în mașina Poliției pentru a-l transporta la Spitalul de Urgențe. Pe drum, tînărul a murit. Echipa operativă condusă de procurorul criminalist a demarat o anchetă în urma căreia au fost reținute mai multe persoane. Din cercetări a rezultat că Avătăjitei a băut sîmbătă seara acasă după care, în jurul orelor 18.00, a mers la barul AF „Amarandei" din strada Sărăriei, unde a continuat să bea. Din cauza stării avansate de ebrietate în care se afla, tînărul s-a luat la ceartă cu ***Irinel Ionescu*** (29 de ani) din Iași. Mai treaz fiind, acesta i-a tras o palmă lui Avătăjitei după care l-a dat afară din bar. Enervat, tînărul s-a dus acasă, a luat un par, după care a mers la casa familiei Căluian unde locuia și cel care-l pălmuise. Aici, a spart toate geamurile locuinței cu parul. În casă se aflau opt persoane care au ieșit imediat afară pentru a vedea ce se întîmplă. Avătăjitei a fost ajuns în spatele blocului unde locuia și lovit cu un par peste corp iar după ce a căzut la pămînt acesta a mai fost lovit cu picioarele pînă cînd nu s-a mai mișcat. Deoarece cauza morții nu s-a putut stabili cu exactitate după necropsie, urmează efectuarea examenului histopatologic. Pînă la obținerea rezultatului acestuia, procurorul criminalist a hotărît ca toate persoanele care au participat la acest incident să fie cercetate în stare de libertate. Poliția i-a amendat pe cei implicati precum și pe barmanul de serviciu din barul AF"Amarandei". **(Cătălin ȘTEFĂNESCU)**

# Mai mult de jumătate din firmele ieșene își privează angajații de vechimea în muncă

Vechimea în muncă a unora dintre ieșeni s-ar putea să devină numai o poveste pentru nepoți. Deși din salarii se reține de către angajator o cotă parte pentru asigurări sociale, nevirarea acestei cote în contul Casei Județene de Pensii (CJP) privează angajatul de înregistrarea vechimii în muncă. Procedeul a devenit din ce în ce mai uzitat: ***„Sînt mulți agenți economici care nu depun declarațiile privind contribuția nominală a asiguraților și a obligațiilor de plată a asigurărilor sociale de stat"***, a declarat ***Adriana Grecu,*** directoarea CJP. Pe lîngă cota reținută de angajator din salariul angajatului, de 11,67%, și angajatorul trebuie să contribuie cu 23,33%. ***„Nevirarea celor 11,67%, reținute de la asigurat, reprezintă infracțiune și se pedepsește cu amendă penală sau cu închisoare de la șase luni la doi ani"***, a avertizat șefa CJP. Din evidențele CJP reiese că numai 5.453 angajatori au depus declarații privind contribuția nominală, din totalul de 12.000 firme care au depus bilanțuri contabile. Printre cei mai mari restanțieri la plata contribuțiilor de asigurări se numără companiile CFR, „Fortus", „Tepro", „Avicola", CCCF, „Lactis", debitele totale înregistrate la CJP ridicîndu-se la 1.700 miliarde lei. **(Cătălin PRISACARIU)**

# Un preot și un profesor vor să plătească amenda Paulei Bulgaru

**Continuare din pagina 1A**

***Paula Bulgaru,*** o tînără de 20 de ani, a fost arestată la Iași, judecată și condamnată în final la o amendă penală de trei milioane lei pentru ultraj contra bunelor moravuri și împiedicarea exercitării unui cult religios. Paula Bulgaru a ajuns în această situație deoarece, pe 14 octombrie, în timpul slujbei oficiate la Mitropolie, ea a strigat împotriva ***Mitropolitului Daniel*** și a ***Episcopului Cassian.*** Dacă amenda penală rămîne definitivă, Paula Bulgaru riscă să facă închisoare dacă nu plătește cele trei milioane lei. Avocatele Paulei Bulgaru încearcă să anuleze soluția Judecătoriei adresîndu-se Tribunalului și apoi, în caz de eșec, Curții de Apel. Pînă la definitivarea procesului, oamenii au sărit deja în ajutorul Paulei Bulgaru oferindu-se să plătească banii.

***„Cele două fax-uri m-au emoționat peste măsură. Tot cei care nu au de unde să dea vor să o ajute pe Paula Bulgaru"***, a mai zis ***Geanina Geantău.***

# Primăriile din județ au rămas fără bani de salarii

Cu două luni înainte de sfîrșitul anului, 15 comune din județ au ajuns la fundul sacului. ***„În unele comune s-au făcut cheltuieli mai mari decît cele permise de buget. Multe primării au datorii importante la furnizorii de utilități, în special din cauza acestor cheltuieli. Primarii s-au obișnuit să cheltuie cu gîndul că vor primi bani în plus de la Consiliul Județean"***, a declarat vicepreședintele CJ, ***Mihai Popescu.***

Bugetul CJ a fost rectificat de două ori în acest an. Sumele care au fost destinate echilibrării bugetelor locale au fost însă infime. Deși numeroase comune și-au epuizat fondurile, conducerea CJ s-a arătat hotărîtă să-i lase pe primari să se descurce. ***„Bosia are datorii de 520 de milioane la electricitate, Tomeștiul - încă 300 de milioane, iar Ciurea - alte 120 de milioane. CJ nu are de unde să plătească toate aceste facturi. Primarii ar trebui să învețe să-și gestioneze cum trebuie bugetele, nu să vină la CJ să ceară"***, a încheiat Popescu. (A.Z.)


Mall Crăciun
3 noiembrie - 29 decembrie

Cîștigătorii de sîmbătă 10 noiembrie 2001

| | |
|---|---|
| Telefon Mobil ERICSSON | Andrei MOROI, Str. Aleea Teilor 3, Fălticeni, SUCEAVA, șomer |
| Aspirator PHILIPS | Selma MURAT, Str. Unirii 106, Bl. U1, Sc. E, Ap.76, CONSTANTA, studentă |
| Radiocasetofon SONY | Mioara ZAHARIA, Str. Moara de Foc Nr. 12, Bl. 406, sc. A, ap. 26, economist |
| Premiul Alexander | Ecaterina MOVILEANU, Șoseaua Națională 116, Bl. A1, Sc. E, Ap. 9, Iași, profesoară |

Cumpărături Fericite!



Ad Mediam
Agenție de Publicitate

angajează

secretară

Condiții:
Studii medii sau superioare
Persoană ordonată
Cunoștințe operare PC (MS Office)
Cunoștințe contabilitate primară

CV-urile se primesc la fax. 240710 pînă la data de 16 noiembrie 2001.

# Afacerea transferurilor, un caz de mușamalizare în văzul lumii

■ după ce și-au arătat mușchii în declarații bune la imagine, ministrul Educației, șeful IȘJ și prefectul Rusu Banu se comportă ca și cum „admiterea la negru“ nu ar exista

Continuare din pagina 1A

### „Poate ar fi de reproșat inspectorului general de la Iași lipsa de fermitate“

Poziția Ministerului Educației și Cercetării (MEC) față de fenomenul admiterii la negru stă sub semnul penibilului. Fiind depășiti de situatie, cei de la conducerea ministerului se văd nevoiti să accepte că transferurile sînt rezultatul vidului legislativ. Secretarul de stat al ministerului, ***Vasile Molan***, sustine că la 15 septembrie s-a trimis în școli un proiect de regulament școlar pe care directorii ar fi trebuit să-l respecte pînă la intrarea în vigoare a „adevăratului regulament“.

***„Am văzut că proiectul propus de noi la începutul anului școlar nu a fost respectat și poate ar fi de reproșat inspectorului general de la Iași lipsa de fermitate în aplicarea regulamentului. Vina poate fi împărțită între noi, inspectoratele școlare și directorii de școli“***, spune ***Vasile Molan***, ministru secretar de stat în MEC.

Practic, regulamentul școlar a intrat în vigoare de numai patru zile, el cuprinzînd un amendament recent potrivit căruia directorii nu vor mai putea aproba transferuri fără acordul Consiliilor de Administrație. O altă prevedere a regulamentului spune că transferurile la clasa a IX-a se vor face după un semestru de școală, și nu imediat după admiterea computerizată. Vasile Molan, ministru secretar de stat în MEC, afirmă că ce s-a întîmplat anul acesta în liceele din Iași este urmarea unei vine comune: a Ministerului Educației, pe de o parte, care a scos tîrziu noul regulament, a inspectorului general, pe de altă parte, că nu a fost ferm în aplicarea proiectului și a directorilor care au profitat de aceste lacune. ***„Este greu de găsit un singur vinovat. Dar punerea în practică de două luni a proiectului de regulament a demonstrat că se pot aduce modificări importante“***, a conchis Vasile Molan.

### După dezvăluirea a zeci de transferuri scandaloase, Dumitriu spune că nu a găsit vreun transfer ilegal

La Iași, ***Mihai Dumitriu***, șeful IȘJ, sustine că ancheta continuă, în fiecare zi fiind analizate transferurile din două licee, cel mult trei. Ancheta a ajuns pînă acum în 7 licee iesene, dar în nici unul nu a fost descoperit vreun transfer ilegal. La 1 august, conducerea IȘJ avea o cu totul altă poziție în privința transferurilor.

„Monitorul“ a relatat la acea dată poziția șefului IȘJ care afirma că deși multi directori de licee promiseseră părinților că în toamnă le vor „aranja“ un transfer, șansele ca elevii să învețe la o altă școală decît cea la care au fost admiși sînt minime.

Mihai Dumitriu sustinea atunci că nu există mijloace legale pentru transferuri întrucît proiectul de regulament școlar emis de către Ministerul Educației, spunea clar că un elev se va putea transfera la un alt liceu doar dacă el va avea media de admitere în liceu cel putin egală cu cea a ultimului elev intrat la liceul unde solicită transferul.

Realitatea a dovedit însă că zeci de elevi au avut șansa să se transfere nu numai cu medii mai mici, dar chiar și de la clase profesionale la liceu.

Pînă acum, în ziarul nostru au fost prezentate mai multe cazuri de transferuri discutabile, unele dintre acestea avînd girul Inspectoratului Școlar. În unele cazuri, directorii și-au luat dreptul de a decide care este regula în transfer. Este vorba despre situatia creată la Liceul de Informatică „Grigore C. Moisil“ unde clasele de a IX-a depășesc limita de 30 de elevi, stipulată de regulamentul școlar.

La acest liceu s-au transferat, în toamnă, 25 de elevi. La „Saligny“ s-au aprobat transferuri de la clase profesionale la liceu, iar cazurile de transferuri incorecte sînt cu zecile. La liceul „Miron Costin“ au venit în această toamnă 28 de copii și alți 21 au plecat spre licee mai bune.

În fata dezvăluirilor privind zeci transferuri scandaloase, în legătură cu care se vechiculează șpăgi de peste 10 milioane, șeful IȘJ a răspuns, în fața prefectului, într-un raport în care a arătat că a aprobat doar cazuri sociale, cu toate că fenomenul transferurilor a cuprins majoritatea covîrșitoare a liceelor din Iași.

### Directorul de la „Negruzzi“ nu a aprobat transferuri, deși a primit adresă de la IȘJ

Putine licee au rămas în afara vîltorii transferurilor, iar printre acestea se află Colegiul „Costache Negruzzi“. ***Ioan Martinuș***, directorul Colegiului, a refuzat să aprobe transferuri, deși a primit chiar o adresă parafată și semnată de conducerea ISJ, prin care i se recomanda să aprobe transferul a doi elevi cu medii mai mici decît a ultimului admis. ***„Pe adresa IȘJ se cerea să verificăm dacă au medii de admitere mai mari sau egale cu a ultimului admis. Am verificat, unul avea 7, 35, iar altul 8,20. Pentru că mediile erau clar mai mici am respins dosarele și am trimis o adresă Inspectoratului în care am explicat de ce am procedat ca atare“***, sustine Ioan Martinuș.

Directorul Colegiului „Costache Negruzzi“ consideră că a urmat întocmai regulamentul școlar și spune că va accepta elevi prin transfer de anul viitor, după ce candidații vor sustine examene de diferență.

**Vasile Molan, ministru secretar de stat, afirmă că proiectul de regulament a fost trimis în școli pe 15 septembrie și ar fi trebuit respectat. Totuși vinovații sînt greu de găsit**

## PE SCURT

### A mai scăzut numărul taximetriștilor pirați

Primăria a încasat în numai trei zile peste 300 de milioane de lei din amenzile aplicate taximetriștilor. În perioada 8-11 noiembrie au fost întocmite 39 de procese verbale în urma constatării că respectivii taximetriști circulau fără autorizație de execuție. ***„După aplicarea măsurii de vopsire în galben a taxiurilor, în Iași, numărul piraților a scăzut de la 3.000 la 300“***, a declarat primarul ***Constantin Simirad***. Polițiștii și inspectorii din Primărie au verificat și numerele de înmatriculare a peste 700 de mașini care practică activitatea de taximetrie. **(B.P.)**

### Cu un milion de lei poți învăța să călărești

Cu un milion de lei, ieșenii pot învăta să călărească la baza hipică situată pe șoseaua Iași - Hlincea, lîngă Tîrgul de Mașini. Dintre cei 13 cai pe care baza îi are în proprietate, 4 sînt folositi pentru agrement. Exemplarele sînt din rasa cal românesc de sport (Eros și Erotic), pursînge englez (Val) și anglo-arab (Elogiu). ***"Sîntem deschiși oricărui doritor. Cursurile de inițiere costă 100.000 de lei pentru o lecție și este nevoie de zece lecții, iar pentru cei care optează să-și facă abonament putem reduce prețul pînă la 800.000 de lei. În schimb, nu vom lua absolut nici un ban copiilor care fac obiectul sportului de performanță sau celor care doresc numai să admire sau să se urce pe un cal“***, ne-a declarat ing. ***Radu Mihalcea***, administratorul bazei.

Programul de functionare este între orele 9-12 și 14-16 în timpul săptămînii, iar în week-end, numai dimineata, între 9 și 12.
**(Radu CONSTANDACHE)**

### DPC se teme să nu rămînă fără spațiul în care funcționează

Direcția pentru Protecția Copilului (DPC) nu mai este sigură nici măcar pe sediul propriu. DPC a închiriat spatiul în care își desfășoară activitatea de la Spitalul pentru Elevi și Studenti (SES), dar a avut restante la plata chiriei, ceea ce a făcut ca SES să dea Directia în judecată. Deși datoriile au fost plătite, procesul este încă pe rol. Dar nu pentru sediu: ***„Noi vrem doar să semnăm contractul de închiriere cu DPC, care nu a fost încheiat anul acesta“***, a afirmat directoarea SES, Iulia Brăescu. DPC a închiriat de la SES spațiul destinat sediului în 1997 și l-a renovat, investiția cifrîndu-se la 10 miliarde lei. Începutul anului 2001 a găsit DPC cu restanțe de 200 milioane lei la plata chiriei, ceea ce a făcut ca Spitalul să dea Direcția în judecată. Din acest motiv, contractul de închiriere pe anul acesta nu a fost semnat. Astfel au apărut suspiciunile că SES ar vrea să-și recapete spațiul închiriat deși, între timp, datoriile au fost plătite. Directoarea SES a arătat că nu se vrea decît încheierea acestui contract: ***„Eu am venit la conducerea SES în mai anul acesta. Nu știu nimic despre procesul cu DPC, probabil e o interpretare greșită“***, a încheiat Iulia Brăescu. **(Cătălin PRISACARIU)**

## Directorul Frasin și-a dat demisia

Nemultumit de faptul că nimeni nu înțelege că o reformă sanitară nu poate fi făcută fără bani și că primul ministru consideră insuficienta bugetului o dovadă de prost management, dr. ***Mihai Frasin*** a solicitat eliberarea din functia de director al Directiei de Sănătate Publică (DSP). ***„Mi-am prezentat demisia din mai multe motive“***, a precizat laconic dr. Frasin, care a confirmat totuși că unul din acestea ar fi lipsa banilor din sistemul sanitar ieșean aflat în pragul colapsului. La rîndul său, prefectul de Iași, Corneliu Rusu Banu, sustine că declarația dr. Frasin a fost făcută la supărare, și nici nu se pune problema acceptării ei.

***„Este foarte supărat, și de asta a spus ce a spus. Nici nu pot admite așa ceva, și voi mai avea o discuție cu dr. Frasin pentru a clarifica lucrurile. Unul din motivele supărării este probabil și proasta finanțare a sistemului sanitar“***, a precizat Rusu Banu. Reamintim că prefectul nici nu și-a pus problema numirii unui alt director al DSP după scandalul legat de moartea celor șase nou-născuți prematur de la Maternitatea „Cuza Vodă“, considerîndu-l pe Frasin drept ***„cel mai capabil să conducă această instituție“***. **(C. DONOSE)**

**Din arhiva Monitorului: Dr. Mihai Frasin pe vremea cînd era șeful fostei Direcții Sanitare Județene și acum cînd este în fruntea DSP. Între anii 1993 și 1996 Frasin a condus DSJ, schimbarea Puterii din anul 2000 găsindu-l șef de clinică la Spitalul de Urgență**

## O joacă banală s-a sfîrșit cu o comă de gradul IV

■ victima este o fetiță de 14 ani de la Centrul Bivolari, iar șansele ei de supraviețuire sînt minime

**Centrele de plasament au intrat în era groazei. La centrul din Bivolari, o joacă de copii s-a transformat într-o tragedie. Duminică seară, o fată de 14 ani care se hîrjonea cu colega ei de cameră a ajuns în comă de gradul IV, după ce a căzut cu capul de podea. Transportată la Spitalul de Neurochirurgie și operată, Mina Călin va supraviețui doar printr-o minune: „Are șanse foarte reduse de viață“, a declarat doctorul Florin Grămadă, purtătorul de cuvînt al Spitalului.**

Tragedia de la Bivolari a avut loc duminică, la zece seara. ***„Mina Călin a fost trasă de picioare de o colegă de cameră, din joacă. Cum fata stătea pe un pat supraetajat, căderea a fost cu atît mai gravă. Mina s-a lovit cu capul de podea și a intrat în comă. Imediat a fost transportată la Neurochirurgie, unde medicii au constatat că era în comă de gradul IV“***, a declarat ***Ioan Serbina***, cel care a dispus efectuarea unei anchete interne la centrul de la Bivolari. Medicii au operat-o de urgență pe Mina Călin, după ce au stabilit diagnosticul ***„contuzie cerebrală gravă și hematom subdural acut“***. Practic, creierul fetei a fost strivit la impactul cu podeaua. Supraviețuirea Minei stă sub semnul întrebării și pentru că fata este subdezvoltată: ***„Corpul ei este acela al unui copil de șase ani“***, a arătat doctorul Grămadă. În centrul de plasament de la Bivolari sînt adăpostiți copii cu handicap sever. **(Cătălin PRISACARIU)**

Adio, Zaira

## Universitatea „D. Cantemir“ intră în lichidare

■ CNEAA a decis ieri retragerea autorizației de funcționare pentru toate cele trei specializări ale instituției conduse de Zaira Murgu ■ de la anul, universitatea nu va mai putea organiza concurs de admitere ■ decizia CNEAA a fost luată după ce s-a constatat că „Dimitrie Cantemir“ are filiale ce funcționează ilegal ■

Universitatea Ecologică „Dimitrie Cantemir“ și-a pierdut de ieri autorizațiile de functionare pentru toate cele trei specializări de la Iași: Finante-Bănci-Contabilitate, Administrație Publică și Drept. Consiliul Național de Evaluare și Acreditare Academică (CNEAA) a decis în ședința de ieri desfiintarea a 15 universităti particulare, printre acestea, în Moldova „bila neagră“ primind-o doar „Dimitrie Cantemir“ și Centrul de Studii „Stefan cel Mare și Sfînt“, cu filiale la Focșani și Botoșani.

CNEAA a propus retragerea autorizatiei de functionare pentru aceste institutii încă de acum două săptămîni, după ce mai multe comisii de control au verificat activitatea și patrimoniul pe care îl detin. Pentru universitatea ieșeană „Dimitrie Cantemir“, condusă de ***Zaira Murgu***, hotărîtor pentru CNEAA a fost faptul că are filiale neautorizate în mai multe orașe din țară: Rîmnicu-Vîlcea, Botoșani, Buzău și Focșani, înfiintate în colaborare cu universitatea „de apartament“ „Vasile Alecsandri“, a lui ***Longinus Enescu***. În afară de acestea, Longinus Enescu mai detinea încă alte trei fililale la Bacău, Brăila și Dorohoi. Pentru că universitatea lui a luat fiintă sub cupola aceleiași fundatii „Cantemir“, acestea s-au adăugat și ele la lista neagră de la CNEAA privitoare la institutia Zairei Murgu.

Aceasta a dat o declaratie scrisă în fata Comisiei de Control a CNEAA că nu are nici un fel de filială în teritoriu, mai multe reclamatii făcute la Ministerul de Interne demonstrînd însă că rectorul de la „Cantemir“ a mintit.

***„CNEAA a retras autorizația la «Cantemir» pentru că au mințit, declarînd că nu au filiale, Poliția și prefecturile confirmînd existența acestora. În plus, toate spațiile lor sînt închiriate și majoritatea cadrelor didactice țin ore la cumul“***, ne-a declarat prof.dr ***Paulică Răileanu***, decanul Facultătii de Constructii și Arhitectură de la Universitatea Tehnică, membru al CNEAA. Ca urmare a retragerii autorizației de functionare, „Dimitrie Cantemir“ va intra în lichidare, ceea ce înseamnă că, de la anul, nu va mai putea scolariza nici un student.

Cei aproximativ 1.300 de studenți pe care îi are acum universitatea își pot termina studiile acolo, însă zeci de studenti au cerut, în ultimele două săptămîni, transferul la alte institutii din Iași. **(Mirela CORBĂȚAN)**

## Directorul DPC, amendat cu un milion de lei

■ alți trei copii de la Leagănul nr. 1 au ajuns în spital ■ numărul celor diagnosticați cu dizenterie este 19 ■

Epidemia de dizenterie de la Centrul de Plasament nr.1 a băgat în spital încă trei copilași - numărul lor ajungînd la 19 -, dar a adus și primele opt amenzi. Astfel, s-a declanșat un scandal care ar putea ajunge în justiție. ***„Este o glumă proastă“***, a catalogat ***Pintilie Penciuc*** amenda de un milion de lei primită de la DSP. Directorul DPC crede că amenda nu are nici o legătură cu cazurile de dizenterie: ***„De fapt, este vorba de mutarea unor copii distrofici de la Centrul de Plasament «Prichindel» la Leagănul nr.1, ceea ce va duce la desființarea «Prichindel» -ului. DSP pretinde că ar fi trebuit să le cerem acordul pentru mutare, dar așa ceva nu se face. Mutarea a fost făcută cu acordul CJ“***, a contraatacat Penciuc. Serbina l-a sprijinit pe Penciuc: ***„Ar fi trebuit amendați Serbina și Flaișer pentru că ei au dispus mutarea, nu directorul DPC. De ce a făcut acest gest D S P ? “***, s-a întrebat secretarul CJ. Directorul DPC va cere explicații în justiție: „Cînd voi primi actul de amendare, mă voi adresa justiției, să văd și eu ce se întîmplă“.

***„Au fost aplicate amenzi între 3 și 8 milioane de lei personalului de îngrijire din unitate direct implicat în lucrul cu copiii, dar și una de un milion de lei directorului DPC. Motivul a fost deficiențele depistate în ceea ce privește modul în care s-au respectat normele de igienă a personalului care schimba copiii, dar și a transferului de la o unitate de ocrotire la alta. Este obligatorie spălarea și dezinfectarea mîinilor persoanelor înainte și după ce schimbă hainele fiecărui copil“***, a precizat dr. Cornelia Teodorescu, șeful Corpului Inspectorilor de Stat din Direcția de Sănătate Publică. Sînt așteptate rezultatele ultimelor 91 de coproculturi recoltate sîmbătă pentru a vedea dacă mai sînt persoane (angajati sau copii) cu bacil dizenteric. Cert este că încă trei copii au fost internati ieri la Spitalul de Boli Infecțioase după ce rezultatul analizelor a confirmat că sînt purtători ai bacilului dizenteric. ***„A trebuit să-i internăm pentru a-i izola de ceilalți, dar nu aveau simptome caracteristice. Ceilalți se simt bine și nu pun probleme deosebite“***, a precizat dr. ***Irina Teodorescu***, medic la Spitalul de Boli Infectioase. Deocamdată, nu se poate spune cu certitudine care este sursa de infecție. Medicii spun că bacilul putea fi adus de un vizitator. În ceea ce privește o posibilă legătură între asistenta depistată pozitiv la analizele de laborator și îmbolnăvirea copiilor, aceasta poate fi stabilită numai după ce analizele de la Institutul „Cantacuzino“ confirmă că este vorba de aceeași tulpină de „sheghella flexneri“.

Bacilul poate exista în tubul digestiv fără a se manifesta și se elimină numai prin materii fecale. Calea de transmitere poate fi directă prin contactul cu mîini murdare sau prin intermediul alimentelor, însă doza de bacili trebuie să fie foarte mare. După o incubatie de aproximativ o săptămînă, boala se manifestă prin dureri abdominale, scaune semiconsistente cu urme de sînge și uneori febră. Se tratează relativ simplu cu antibiotice, regim alimentar și rehidratare a organismului. **(C. DONOSE, C. PRISACARIU)**

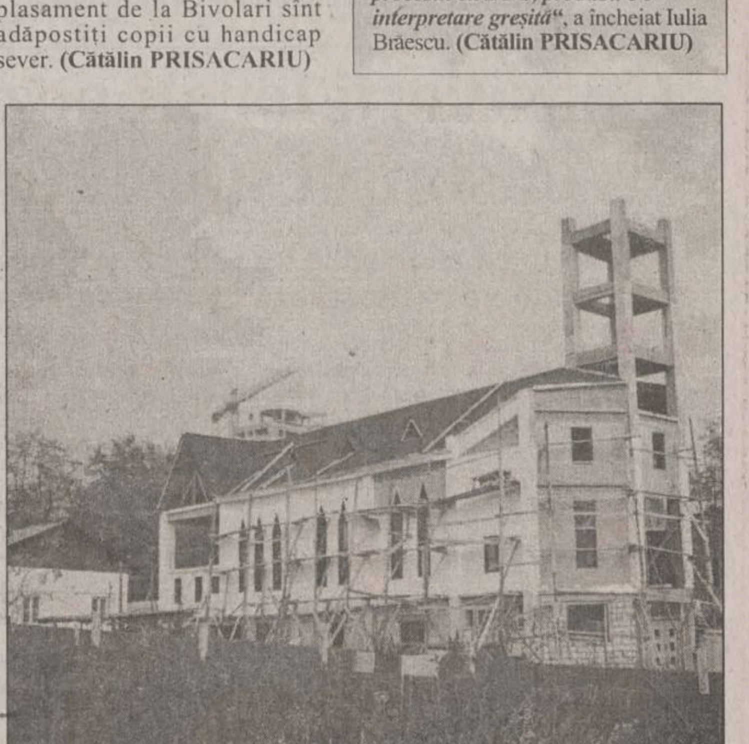

**Biserica Baptistă din strada Smîrdan**

## Cum să ridici o biserică în numai o lună

**Lucrările la Biserica Baptistă din strada Smîrdan durează de aproape un an, dar cel mai mult timp s-a pierdut cu turnatul fundației, pereții fiind ridicați în cîteva săptămîni. Secretul construcției atît de rapide, estimată la 2 miliarde de lei, constă în materialele folosite. La construcție nu s-a folosit nici un element din zidăria obișnuită.**

În fiecare cartier al orasului se află cel putin o biserică a cărei constructie treneazǎ de cîtiva ani. La nr. 82, pe strada Smârdan, o biserică baptistă s-a ridicat într-un an cît altele în cinci. Este cea de-a treia biserică a comunitătii baptiste, ridicată în timp record pe locul alteia cu o capacitate mai mică. La finalizarea constructiei, 400 dintre cei 2.000 de enoriași vor beneficia de serviciile religioase ce vor fi oficiate în noua biserică. Secretul constructiei atît de rapide constă în materialele speciale folosite și în fondurile bănești venite la timp. ***„În loc de cărămizi am pus un fel de șindrilă adusă din SUA, numită syding. Scheletul propriu-zis al bisericii, din lemn tratat, împreună cu șindrila și alte materiale speciale, înlocuiesc zidăria obișnuită“***, ne-a spus ***Tică Olariu***, secretarul bisericii. Acesta a adăugat că utilizarea unor astfel de materiale a redus perioada de ctitorire a lăcașului de cult de cel putin patru ori. ***„Ceea ce am realizat noi în cîteva luni, în mod normal durează 4-5 ani. În plus, materialele de construcții, pe lîngă faptul că sînt mai ușor de utilizat, sînt și mai economicoase“***, a confirmat și inginerul Constantin Ichim, șef de lucrări.

Pînă în iarnă se dorește finalizarea lucrărilor la exterior, urmînd ca, în perioada anotimpului rece, echipa de muncitori să finiseze interiorul. Lucrul în regie proprie, fără sprijinul vreunei firme de constructii, a reprezentat mai degrabă un avantaj. ***„Membrii comunității noastre, deși nespecialiști, lucrează mai eficient și cu mai multă dăriure“***, a mai spus Tică Olariu. **(Valentina BIȚĂ)**

## Mort în flăcări

Un bărbat a ars de viu într-o locuință improvizată în incinta societătii „Tepro“ SA. ***Vasile Cotea*** (47 de ani) trăia de mai mult timp într-o locuintă improvizată în interiorul societătii „Tepro“, unde era și angajat. Căsătorit, tatăl a doi copii, acesta a stat împreună cu familia într-un apartament pe care reușise să și-l cumpere cu bani împrumutati de la bancă. Deoarece nu a mai putut plăti ratele, în urmă cu aproximativ trei luni banca a evacuat familia Cotea.

Pentru a-l ajuta, conducerea „Tepro“ i-a pus la dispoziție un spatiu în interiorul fabricii, unde acesta și-a improvizat o locuință. Ieri dimineată, o femeie de serviciu care făcea curat prin zonă a sesizat un miros de fum mocnit care venea din interior. Cîtiva colegi de serviciu au spart ușa și l-au găsit pe Vasile Cotea mort, într-un pat care încă mai mocnea.

Cadavrul prezenta mai multe arsuri în zona abdomenului și a fetei. Imediat, la fata locului a sosit un echipaj al Politiei însotit de un procuror criminalist. Din primele cercetări reiese că bărbatul a consumat două sticle cu vodcă si a adormit în pat cu tigara aprinsă. Cadavrul lui Vasile Cotea a fost depus la Morgă în vederea efectuării necropsiei pentru stabilirea exactă a cauzelor decesului. **(Cătălin ȘTEFĂNESCU)**

TEHNOTON S.A. IAȘI
ANGAJEAZĂ URGENT
ASISTENTĂ MEDICALĂ
Cerințe:
- Specializare în medicina muncii
- Experiență în domeniul serviciilor medicale din industrie
Se oferă salariu atractiv și condiții de lucru deosebite
Înscrieri și informații la tel. 233900/161

Obligați să mai pună o haină pe ei, ieșenii trebuie să aleagă în această iarnă între comunism și capitalism sălbatic

# Evacuările, terapie de șoc în criza căldurii?

**■ Ceaușescu se află printre noi ■ aproape jumătate din oraș moare de frig în apartamente ■ sînt asociații unde din cauza a doi-trei datornici tot blocul nu primește agent termic ■ în cartierele muncitorești, din patru familii, două ajung să fie victimele colaterale ale datoriilor celorlalte două ■ atît timp cît Guvernul și administrația locală susțin că nu au bani pentru subvenții, ieșirea din această situație imposibilă este aruncată pe umerii asociațiilor de proprietari, îndemnate să aplice capitalismul sălbatic în miezul iernii ■ șefii orașului, consilierii locali și directorii de regii susțin pe o singură voce că numai asociațiile îi pot elimina pe rău-platnici ■**

Frigul i-a pătruns pe ieșeni pînă în măduva oaselor. În Iași, unul din două blocuri nu are încălzire. Jumătate de oraș trăiește mai rău ca acum 12 ani, cînd Ceaușescu dădea căldură cu rația, cîteva ore pe zi. Acum, în Bularga, Frumoasa, în Dacia, Lunca Cetățuii, Dancu sau Tomești, caloriferele sînt doar elemente de mobilier. Nu s-au încălzit niciodată în această iarnă, iar șefii regiei locale de termoficare amenință zilnic: „Blocurile cu datornici nu vor fi branșate la rețea tot sezonul rece“. Din cauza încasărilor extrem de mici, șefii RADET trebuie să facă astăzi o nouă listă cu blocurile ce nu vor mai primi încălzire. Numărul imobilelor cu agent termic scade de la o zi la alta. ***„Datornicii să plătească“***, a pus, ieri, aceeași placă rablăgită ***Romeo Mistreanu***, șeful regiei. Însă, ca de fiecare dată, laolaltă cu datornicii, tremură de frig în apartamente și mii de persoane care nu au nici un leu restanță. Sînt victimele colaterale, lasă să se înțeleagă conducerea RADET.

În toate cartierele muncitorești din Iași, în aproape fiecare bloc există cîte două sau trei familii cu sute de milioane restante. Este suficient ca o singură familie să aibă facturi neplătite de 50-60 milioane de lei pentru ca întreg imobilul să fie decuplat de la rețea. În Canta, ***Dumitru Mărgean***, 94 de milioane lei restante, în Bularga, ***Gheorghe Trofin***, 49 milioane lei restante, ***Ana Pascaru***, 45 milioane lei, în Dacia, ***Laurențiu Sofian***, 50 de milioane lei, în Nicolina II, ***Cezar Filip***, 53 milioane lei, aceștia sînt o parte dintre cei care alungă căldura din calorifere. Sînt cei care, probabil, au și uitat unde se află sediul asociației.

### Rău-platnicii nu iau în serios pericolul executării silite

De zece ani, șefii administrației locale ridică din umeri cînd vine vorba de executarea individuală a datornicilor. Cînd filiala locală a „Termoelectrica“ închide robinetul de agent termic, întreg Iașul este decuplat de la rețea. Cei care își achită întreținerea, dar nu au apă caldă și nici încălzire, trăiesc în condiții mizere ca și vecinii lor datornici. În ultimii șase ani, RADET nu a reușit să execute silit nici o familie și nici o asociație datornică. Au fost pe rol sute de procese, încît drumul de la sediul RADET și pînă la cel al Tribunalului putea fi pavat cu dosare și citații. După sute de audieri, nici un restantier nu a fost executat. ***„Am dat asociațiile în judecată, însă acestea nu au patrimoniu, și deci nu avem ce recupera“***, a spus Mistreanu.

La fel s-a întîmplat și în cazul celor 40.000 de familii care au fost administrate timp de opt ani de Administrația de Clădiri, care a fost pînă în primăvara acestui an secție în cadrul regiei. Nimeni nu a fost evacuat din cauza datoriilor, doar cîteva din acestea ajungînd în sălile de judecată ale Tribunalului. ***„Mai mult decît să-i trimitem în instanță nu am avut ce face. De aici nu am mai decis noi“***, a spus Mistreanu.

De cîteva luni, secția s-a desprins din cadrul regiei și funcționează ca societate independentă, SC „Termo-Service“. Acum, societatea administrează cheltuielile de întreținere pentru aproximativ 20.000 de apartamente.

***„Avem o listă cu cîteva familii la care vom începe procedurile de acționare în instanță“***, a declarat ***Georgeta Gîlcă***, directorul societății.

Un astfel de proces durează, în medie, doi ani, iar pînă la executarea silită a restantierilor, procedurile sînt extrem de dificile. Chiar dacă societatea va obține cîștig de cauză, primele executări silite se vor face abia peste cîtiva ani.

Pînă atunci, datornicii vor atîrna ca bolovanii de gîtul celor cu plata la zi. **(Răzvan MOLDOVEANU)**

**Cel mai sumbru deznodămînt pentru o familie de rău-platnici: să sfîrșească în stradă cu tot cu acareturi**

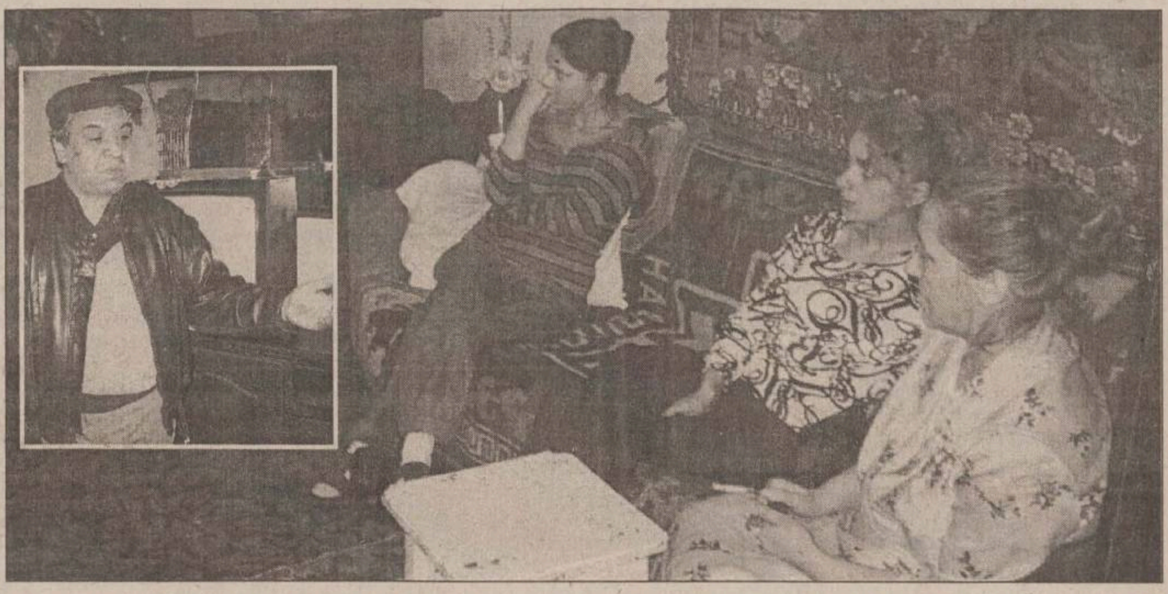

**Dumitru Mărgean (foto medalion) a făcut ultimul drum la asociație acum doi ani și jumătate. „Mă dă afară din casă și asta va fi tot“, spune acesta resemnat.**

## 94 milioane de lei datorii la întreținere

**■ membrii familiei Mărgean sînt, probabil, regii neîncoronați ai datornicilor din Iași, neexistînd nici o șansă de a-și achita vreodată restanțele ■ întrebarea este: ce se poate face în asemenea cazuri? ■**

Ieșenii din cartierele mărginașe sînt înglodați în datorii pînă peste cap. Facturi de 2-3 milioane și datorii de 30-40 de milioane au ajuns deja să nu mai mire pe nimeni. În Canta locuiește regele neîncoronat al datornicilor din Iași. Cu restanțe și penalizări acumulate în valoare de 94 de milioane lei, familia Mărgean ocupă unul din primele locuri în topul datornicilor la întreținere. ***„Mi-aș plăti întreținerea și mîine dacă aș avea cu ce. Facturile pe care le am de plătit sînt însă de două ori mai mari decît toate veniturile din casă. Bineînțeles că datoriile cresc în fiecare lună, dar de unde să scot bani?“***, s-a întrebat ***Dumitru Mărgean.***

### Ultima factură plătită - mai 1999

Cei 6 membri ai familiei Mărgean stau într-un apartament cu trei camere de la parterul unui bloc din Canta. În sufrageria apartamentului, două fotolii joase stau să se rupă sub imprudentul care s-ar așeza pe ele. Mobilierul vechi și uzat este același din ziua nunții soților Mărgean. Pereții coșcoviți și acoperiți de igrasie nu au mai văzut varul de ani de zile. Linoleumul pus pe cimentul podelei este acoperit de un covor persan prin care se deslușesc firele urzelii. O icoană prăfuită și afumată asistă impasibilă dintr-un colț la sărăcia din jur. Cel mai nou obiect din casă este un televizor defect, cumpărat după 1989.

Situația familiei Mărgean este tipică pentru aproape 40% dintre ieșeni. Veniturile familiei se compun dintr-un singur salariu și două alocații. ***„Eu cîștig 1,6 milioane lunar, la care se adaugă încă 260.000 din alocații. Numai factura pe luna august a fost de 2,8 milioane“***, a spus Mărgean. Cea mai mică factură depășește venitul total al familiei, la datoriile vechi adăugîndu-se altele noi. Familia Mărgean a renunțat de altfel să mai plătească ceva din datorii, ultima factură fiind achitată în luna mai 1999, cu bani împrumutați de la părinții soțului. Urmarea firească a neplății a fost un proces intentat de asociație pentru obținerea executării silite. ***„Și chiar dacă pierd procesul, ce poate să mi se întîmple? Mă dă afară din casă și asta va fi tot. Nu am ce vinde ca să plătesc. Nici măcar apartamentul nu e al meu“***, a spus resemnat capul familiei.

### „Ce bine ar fi dacă aș avea numai 50 de milioane datorii!“

Mărgenii fac parte dintre puținii ieșeni care nu și-au cumpărat apartamentul în care locuiesc, plătind de 20 de ani chirie. „A plăti“ este doar un fel de a spune întrucît nici chiria nu a mai fost achitată de aproape 2 ani. ***„Avem 5 milioane datorii la chirie. Încă o dată penalizările. În total, datoriile pe care le avem trec de 100 de milioane. Vreau să mă duc la Mistreanu, să-l rog să mă scutească măcar de plata penalizărilor. Nu că aș putea să plătesc datoriile, dar 50 de milioane sună parcă mai bine decît 100“***, a încheiat Mărgean.

### „Vara mai plătim, dar iarna e imposibil“

O altă zonă neagră pe harta datoriilor o reprezintă cartierele Frumoasa și Nicolina. Puține sînt aici familiile care să nu aibă restanțe la întreținere, iar datorii de 3-4 milioane sînt aproape ceva firesc. Cei 7 membri ai familiei Filip din Nicolina II se înghesuie într-un apartament de 3 camere. Situația este doar cu puțin mai bună decît cea a familiei Mărgean: două salarii și trei alocații. Datoriile sînt la jumătate din cele ale Mărgenilor, dar tot fără speranțe de a fi plătite. ***„În total intră în casă cam 4 milioane de lei lunar. Oricît ai vrea să plătești, nu ai de unde. Vara se mai pot plăti facturile, iarna însă este imposibil“***, a spus Veronica Filip, unul dintre cei 5 copii ai familiei. Cu restanțe de 33 de milioane și penalizări de încă 20, familia Filip plătește cîte puțin în fiecare lună, dar fără a putea achita facturile în întregime. ***„Măcar putem spune că încercăm să plătim. Din 3 copii majori, nici unul nu are un loc de muncă, așa că nu ne putem baza decît pe salariile părinților“***, a explicat Veronica Filip. **(A.Z.)**

## Consilierii locali pozează în simpli spectatori

**■ ei spun că asociațiile trebuie să acționeze, în rest limitîndu-se să filosofeze pe teme arhicunoscute**

Rău-platnicii care au datorii de zeci de milioane de lei la întreținere reprezintă cauza principală pentru care blocurile sau scările de bloc unde locuiesc nu primesc energie termică. Este suficient ca o singură familie să aibă restante de 30, 40 sau 50 de milioane de lei pentru ca restul blocului să nu primească apă caldă și căldură. Consilierii locali spun că singura soluție ar fi ca respectivele familii cu datorii foarte mari să fie evacuate, apartamentele vîndute, iar regia de termoficare să-și recupereze banii. Ei afirmă însă că această soluție nu poate fi pusă în aplicare întrucît RADET are contracte încheiate doar cu asociațiile de proprietari sau locatari, și nu contracte individuale cu fiecare familie în parte. Și cercul se închide. Un cerc vicios din care nimeni nu încearcă, nu vrea sau nu știe cum să iasă de zece ani. Nu pot asociațiile de proprietari să facă evacuări? Le lipsește motivația? Le lipsesc mijloacele financiare, pentru că trebuie să plătească taxe de timbru de milioane de lei? Sau acest impas are la bază inerția tuturor celor care locuiesc la bloc, fără a avea mentalitatea de proprietari? Iată întrebările la care i-am pus să răspundă pe consilierii locali, cei care fac, sau ar trebui să facă, legea în municipiul Iași.

### Toți constată, nici unul nu face

Consilierul liberal ***Radu Prisăcaru***, membru în Consiliul de Administrație (CA) al RADET, consideră că recuperarea sumelor de la marii datornici cade doar în sarcina asociațiilor. ***„Există un vid de legislație care nu permite regiei să-l debranșeze pe cel rău-platnic. Pentru că RADET nu are contracte directe cu fiecare locatar, îi convine să taie energia termică la un bloc întreg decît să-l dea în judecată pe datornic“***, a declarat liberalul.

***Romeo Olteanu***, consilier PM și totodată membru în CA al RADET, crede că procesele pe care regia le-ar intenta rău-platnicilor s-ar dovedi inutile atît timp cît contractele sînt încheiate doar cu asociațiile de proprietari. ***„Acțiunile în instanță își aveau rostul numai în cazul datornicilor care plăteau la fosta Administrație de Clădiri. Însă contractele de furnizare a energiei termice sînt încheiate între RADET și asociații; de aceea, în prezent, procesele nu pot avea cîștig de cauză. Sper însă că Serviciul Control Asociații din cadrul Primăriei să rezolve și această problemă, atunci cînd acordă asistență și sprijin asociațiilor de proprietari“***, a precizat Olteanu.

Viceprimarul ***Vasile Dumitriu***, care este și consilier local PSD, spune că procesele cu datornici durează în jur de trei ani, iar cazul capătă în final aspect social. ***„Singurele care trebuie și pot să-și regleze conturile cu restanțierii sînt numai asociațiile de proprietari“***, a afirmat viceprimarul.

***Dan Cârlan***, consilier PNL, consideră același lucru ca și colegii săi de Consiliu: asociația de locatari trebuie să-și rezolve singură problema datornicilor din cauza cărora ceilalți vecini nu primesc agent termic. ***„Calea normală este buna vecinătate, adică datornicul să se dovedească un vecin care înțelege situația și consimte să fie debranșat de la rețeaua de termoficare pînă își va achita datoriile. Dacă nu se ajunge la acest consens, asociația poate obține un titlu executoriu, în baza Legii Locuinței, asupra apartamentului care înregistrează datorii mari la întreținere, adică îl poate scoate la licitație pentru achitarea restanțelor“***, a afirmat Cârlan.

### Un administrator ferm știe cum să scoată bani de la oameni

Acestea sînt părerile aleșilor locali, care nu diferă deloc între ele. Soluția este pusă în seama asociațiilor de proprietari care trebuie să rezolve singure problema datornicilor din cauza cărora bun-platnicii sînt lipsiți de serviciile pentru care au plătit. Problema este dacă asociațiile își permit crearea unui fond de rezervă astfel încît să plătească taxele pentru demararea unei acțiuni în instanță și apoi să-i evacueze silit pe rău-platnici.

***„Este greu să scoți bani din buzunarul tău ca să rezolvi problema altuia. Apoi, nu avem certitudinea că, prin decizia sa, justiția îl va obliga în final pe un datornic să-și plătească restanțele. Dacă ne-am trezi în cadrul asociației cu un proprietar care ar avea datorii de zeci de milioane de lei, cred că am desființa-o și ne-am lua lumea în cap“***, a declarat ***Dumitru Plăvan***, administratorul asociației BX PT9 - Nicolae Iorga.

Acesta a adăugat că, pînă acum, a acționat în instanță 11 rău-platnici, care apoi și-au luat angajamente de plată față de asociație, iar pînă în prezent nu a făcut nici o evacuare silită. ***„Un administrator ferm încasează banii și plătește imediat la furnizorii principali, astfel încît să nu lipsească apa rece, căldura și gazul“***, a mai precizat Plăvan. **(Bogdan PĂSCĂNEANU)**

## Mistreanu face planuri de strîngere a banilor, dar nu le mai termină

**■ el se gîndește să reia încheierea de contracte individuale, cu fiecare apartament în parte, însă nu precizează cînd va face acest lucru**

**Romeo Mistreanu scoate de la naftalină contractele individuale**

Fiecare ieșean va încheia un contract individual cu regia locală de termoficare (RADET). Locatarii care își vor achita facturile la întreținere vor beneficia de apă caldă și încălzire la discreție. Rău-platnicii vor accepta debranșarea individuală, în apartamente. Acesta este vechiul plan al directorului RADET, ***Romeo Mistreanu***. La un an și jumătate după ce prima tentativă a eșuat lamentabil, Mistreanu a scos din sertar proiectul prăfuit cu care vrea din nou să revoluționeze sistemul ieșean de termoficare. ***„Voi discuta acest plan și cu șefii CET. Vreau ca cei care-și achită întreținerea să nu mai rămînă fără apă caldă sau încălzire din cauza vecinilor datornici“***, a precizat șeful regiei. În noul contract, Mistreanu se gîndește să treacă o clauză prin care apartamentele datornicilor să fie scoase la vînzare pentru recuperarea datoriilor.

***„În fiecare an oprim furnizarea apei calde la sute de blocuri cu datorii. Însă și aici există bun-platnici. Dacă vom reuși izolarea individuală a restanțierilor, nu va fi cazul să sistăm serviciul tuturor locatarilor din bloc, cum s-a întîmplat pînă acum“***, a spus șeful RADET.

Pentru ***Radu Luca***, purtătorul de cuvînt al CET, ideea lui Mistreanu este oportună. ***„Mi se pare normal să aibă apă caldă și încălzire numai cei care-și plătesc facturile“***, a spus Luca. La cîteva luni după ce a fost uns directorul Regiei de Termoficare, în primăvara anului 1999, Mistreanu a demarat un proiect similar. Atunci, regia a încheiat astfel de contracte cu peste 500 de familii. Pentru că, de fiecare dată cînd RADET nu-și respecta angajamentele de plată către CET, furnizarea apei calde era oprită în tot orașul, acest contract nu a putut fi respectat. Romeo Mistreanu a renunțat anul trecut la acest proiect și nu a mai reînnoit contractele. Dacă acest program va fi pus în practică, primele efecte vor fi vizibile abia în iarna anului 2002-2003.

Ce l-ar putea opri pe Mistreanu să-și ducă la capăt planul? Frica marilor datornici că nu vor mai fi protejați de Mama Asociație.

Tocmai acest lucru trebuie să-l înțeleagă proprietarii care, de bine, de rău, încearcă să achite întreținerea: pînă nu-i vor izola pe cei mai mari restanțieri, vor suferi umăr la umăr. Pînă la urmă, ne întoarcem la tema principală a acestei dezbateri: nu există în acest moment altă soluție decît îndepărtarea dintr-o asociație a celor care nu plătesc. Atît timp cît nivelul economic nu va permite multora să-și achite obligațiile față de furnizorii de servicii, nu există decît două soluții: subvenții de la stat (Guvern și/sau Primărie) sau scoaterea din asociație.

Cum Guvernul și Primăria spun că n-au bani suficienți pentru subvenții, rămîne o singură soluție: ruperea pisicii în două, oricît de dificil ar fi acest lucru. În caz contrar, dacă asociația nu recurge la această soluție extremă, locatarii fără restanțe vor purta aceeași cruce ca și datornicii. ***„Cred că ar fi suficient să facem doar cîteva evacuări pentru ca oamenii să înțeleagă că nu pot consuma fără să plătească. Ar deveni mai responsabili și cred că ritmul încasărilor s-ar putea chiar dubla“***, a adăugat directorul Mistreanu. **(Răzvan MOLDOVEANU)**

## Telenovela Ana Sofian

Prima familie acționată în instanță de regia de termoficare a fost cea a lui ***Laurențiu*** și a ***Anei Sofian***. Familia, compusă din 9 persoane, dintre care 7 copii, locuiește într-un apartament cu două camere din Dacia. Din cauza restanțelor foarte mari, familia a fost dată în judecată de RADET în 1995. Regia a avut cîștig de cauză, iar în 1999, apartamentul familiei a fost scos la vînzare prin licitație publică. Pentru că la cele trei termene nu s-a prezentat nici un cumpărător, dosarul a fost repus pe rol în 2000, fără însă ca familia să fie evacuată din locuință.

Ana lucrează la o firmă privată care produce și comercializează produse din carne, iar Laurențiu este macaragiu. Pentru că veniturile care intrau lunar în bugetul familiei nu erau suficiente nici măcar pentru a cumpăra mîncare, facturile la întreținere s-au adunat de la o lună la alta. Astfel, apartamentul cu 2 camere, aparținînd lui Laurențiu Sofian, din strada Columnei, bloc K5, avea, la ultima licitație, un preț de pornire de 48,5 milioane de lei. Pentru că era într-o stare avansată de degradare, apartamentul nu a avut clienți. **(R.M.)**

## Războiul dintre Rață și Simirad are rădăcini adînci

**■ cel mai celebru administrator de asociație din Iași a ieșit la atac, acuzîndu-l pe primar că a fixat un preț prea mare la gigacalorie ■ Ioan Rață se află de mult timp printre cei pe care Simirad îi suspectează de afaceri în interes personal pe banii membrilor de asociație ■**

Reprezentanții a 50 de asociații de proprietari și locatari din Iași îl acuză pe primarul Constantin Simirad de aducerea în stare de colaps a orașului. ***„Deocamdată, nu strîngem semnături pentru demiterea primarului. Însă vrem să ne explice de ce a fixat la 754.000 lei prețul unei gigacalorii. A primit primarul avizul Agenției Naționale de Reglementare în Domeniul Energetic?“***, se întreabă ***Ioan Rață***, președintele Asociației de Proprietari „Olimp“-Alexandru cel Bun.

Prețul de referință a fost fixat pe plan local, în deplin acord cu legislația actuală.

În urmă cu o lună, Guvernul a emis o ordonanță prin care dădea mînă liberă administrațiilor locale din țară să-și fixeze singure prețul de referință al agentului termic.

Premierul a făcut acest lucru pentru a scăpa definitiv de achitarea subvențiilor pentru încălzire, lăsînd această sarcină doar pe spatele bugetelor locale. Guvernul a ieșit practic din această confruntare, lăsînd față în față doar Primăriile și populația.

Ioan Rață pare însă să ignore acest aspect. El mai crede că Simirad poartă și vina lipsei de contorizare a agentului termic la nivelul întregului oraș, și aici pare să aibă dreptate.

***„Primarul a spus că nu avea obligația să facă acest lucru. Însă, dacă l-ar fi făcut, cheltuielile la întreținere s-ar fi redus la jumătate“***, a explicat nemulțumit Ioan Rață. În replică, primarul ***Constantin Simirad*** a afirmat că „unii administratori fac declarații beligoase. Vom controla la sînge administrațiile asociațiilor de proprietari și locatari“. Ioan Rață a afirmat că, în ceea ce-l privește, nu-i este teamă de controalele Primăriei.

***„Asociația pe care o administrez este în regulă. Oricum, aceste controale sînt binevenite, unele asociații fiind acuzate de hoție. Nu există pădure fără uscături“***, a încheiat proverbial administratorul asociației „Olimp“. **(Bogdan PĂSCĂNEANU)**

# Inflația a urcat la 2,4%

**■ în octombrie cel mai mult s-au scumpit combustibilii, gazele naturale și legumele**

Scumpirea legumelor, combustibililor, gazelor naturale și a serviciilor telefonice a contribuit, în octombrie, la cresterea inflatiei la 2,4%, mai mult cu o jumătate de punct comparativ cu luna precedentă, a anunțat, ieri, ***Aurel Camara,*** președintele Institutului Național de Statistică.

Într-o perioadă în care populația cumpără mai multe legume decît de obicei, în vederea pregătirii murăturilor pentru sezonul rece, preturile de pe piață au urcat cu 8,3%. În acelasi timp, uleiul comestibil s-a scumpit cu 6,8%, telemeaua de vacă cu 5%, iar ouăle cu 4,1%. Cu toate acestea, Aurel Camara consideră că majorarea medie de 1,8% a preturilor mărfurilor alimentare se înscrie în limitele previzionate.

Pe de altă parte, în grupa mărfurilor nealimentare se disting majorările de preturi la combustibili, cu 5,6%, precum și la gaze naturale, cu 5%, în timp ce tarifele la energia electrică au urcat cu 2,2%. Pe ansamblu, preturile acestei grupe au înregistrat o creștere medie de 2,6%.

Cea mai semnificativă evoluție a fost însă consemnată de servicii, ale căror tarife s-au majorat, în medie, cu 3,7% fată de septembrie. Astfel, tarifele pentru cinematografe, teatre, muzee, precum și cheltuielile cu învățămîntul și turismul, au crescut cu 7,3%. ***„Cel mai mult au crescut cheltuielile cu învățămîntul, aici intrînd plata taxelor de înscriere la facultățile particulare",*** a precizat președintele INS. Tot cheltuielile legate de începerea anului școlar explică și majorarea de 4% a tarifelor la cantine și restaurante, fiind vorba, în principal, de unitățile la care sînt arondați elevii și studenții.

Luna octombrie a adus și o scumpire de 6,6% a serviciilor telefonice, în timp ce tarifele serviciilor poștale au urcat cu 2,6%. De asemenea, chiria în casele naționalizate s-a majorat cu 3,9%, iar biletele pentru transportul urban, cu 3,4%.

Fată de decembrie 2000, rata inflației în octombrie a fost de 24,2%, iar raportat la luna similară a anului precedent, de 30,8%. ■

# Supermarket-ul „Billa" va fi gata în primăvară

**■ clădirea va costa 1,5 milioane de dolari**
**■ va fi ridicată pe 2.000 de metri pătrați și va avea o înălțime de 8 metri ■**

Concurenta pe piata supermarket-urilor din Iasi se ascute pe zi ce trece. În ultimul an au fost inaugurate trei astfel de magazine, „Gima", „Metro" și Hala Centrală. ***„Începînd din primăvară, ieșenii își vor putea face cumpărăturile la un nou supermarket",*** ne-a spus un reprezentant al „Billa România", care a dorit să-și păstreze anonimatul. „Billa România" îl va construi pe terenul pînă unde nu demult era ridicată autogara, Suprafata sălii de vînzare, ce va avea un singur nivel, va ajunge la aproape 2.000 de metri pătrati, iar înăltimea va fi de opt metri. Valoarea constructiei va ajunge la 45 miliarde de lei, aproximativ 1,5 milioane de dolari. Această sumă se referă numai la constructia în sine, totalul investitiilor pentru deschiderea unui supermarket „Billa" situîndu-se în jurul valorii de 3 milioane de dolari.

Pînă în prezent, „Billa" a deschis în tară nouă supermarket-uri. Un astfel de magazin oferă peste 200 de locuri de parcare și oferă zilnic peste 10.000 de produse. Fiecare locatie „Billa" înregistrează aproximativ 5.000 de clienti zilnic, iar încasările lunare sînt între 20 și 30 de miliarde, în functie de zonă și de perioada anului.

Lantul de magazine „Billa" este prezent în România din luna februarie a anului 1999, cînd a fost inaugurat primul supermarket „Billa" din București, amplasat în cartierul Titan. Societatea intentionează să formeze un lant de aproximativ 40 de magazine, cu un ritm de cinci-șase magazine pe an. „Billa România" este reprezentanta concernului austriac „Billa", lider de piață în comertul cu amănuntul din Austria. Vînzările retelei de magazine „Billa România" sînt estimate pentru acest an la peste 2.000 miliarde de lei, aproape dublu fată de anul trecut. Compania austriacă este parte componentă a grupului german „Rewe", care deține, la nivel mondial, 11.000 de magazine, în cadrul cărora își desfășoară activitatea 180.000 de angajati. Grupul „Rewe" a realizat, în anul 2000, o cifră de afaceri de 70 miliarde mărci germane. **(C. PAVEL)**

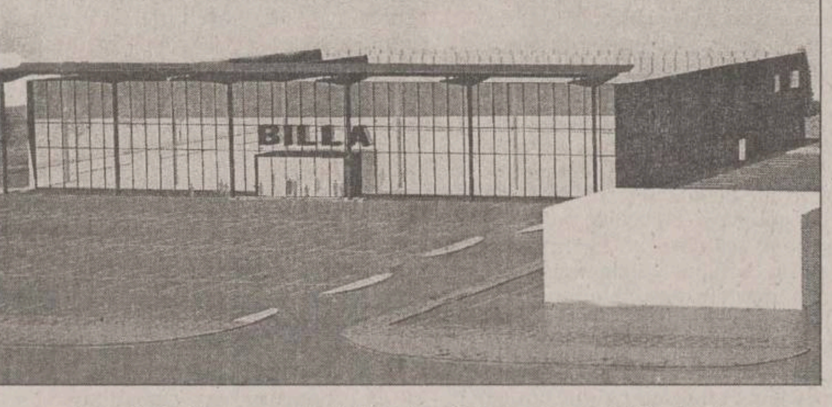


Lucrările în zona fostei Autogări au demarat în forță. Jos este macheta viitorului supermarket

## PE SCURT

### Tănăsescu susține că noul buget aduce creșterea salariilor

Ministrul Finanțelor, ***Mihai Tănăsescu,*** a respins, luni, la ședința comună a Camerei Deputaților și Senatului, criticile formulate de unii parlamentari ai opoziției la proiectul legii bugetului de stat pe anul 2002 și a arătat că, prin acest proiect de buget, salariul real va spori cu 4,5%. El a spus că cei care vorbesc despre ***„dezamăgirea și sărăcia populației"*** ar trebui să se uite în ultimile sondaje de opinie, care crediteazâ PSD cu 56% și în rapoartele statistice din 1997- 2000.

### Euro va fi monedă de referință pînă la 31 decembrie 2004

România se angajează să introducă euro ca monedă de referință pentru cursul de schimb al leului cel mai tîrziu pînă la data de 31 decembrie 2004, se arată în memorandumul cu tema ***„Documentul de poziție al României privind capitolul de negocieri 11- Uniunea Economică și Monetară",*** aprobat de Guvern. Autoritățile române se mai angajează ca, în perioada 2002-2003, să pună accent pe asigurarea unui curs de schimb leu/ euro predictibil și să ia măsurile necesare pentru ca rata inflației să scadă sub nivelul de 10%, după 2004.

### Scadența pentru proiectele Phare este în martie 2002

Autoritățile române trebuie să prezinte Comisiei Europene, pînă la 31 martie 2002, planul acțiunilor concrete privind întărirea capacității administrative de programe și implementare a proiectelor Phare, a declarat, ier, într-o conferință de presă, ***Maria Crivineanu,*** secretar de stat în Ministerul Integrării Europene. Bugetul Phare pentru România se înscrie, în 2002 între 250-300 milioane euro. Pînă în acest moment, România are încheiate 19 memorandumuri de finanțare pentru programul ISPA, în valoare totală de 900 milioane de euro, iar săptămîna trecută au avut loc primele întîlniri ale comitetelor de monitorizare pentru pregătirea derulării efective a proiectelor ISPA. În luna noiembrie va avea loc la Bruxelles reuniunea Comitetului de gestionare al CE, în care vor fi discutate alte trei proiecte ale investiției propuse de România. Acestea vizează infrastructura de mediu în Rîmnicu Vîlcea și Pașcani și reabilitarea drumului național DN6 Drobeta-Turnu-Severin-Lugoj.

# Cum se fac bani pe pielea tinerilor

**■ din tatuaje, cercei prinși în buric sau în nas se poate obține un profit net de 100 de milioane de lei pe an**

**Ieșenii care vor să șocheze prin afișarea unui tatuaj sau montarea de bijuterii în cele mai neașteptate zone ale corpului pot apela acum la singurul studio de gen din Iași: „Ars Nova Aeon". Mica afacere îi aduce patronului ei un profit net lunar de pînă la 9 milioane de lei.**

Inițativa apartine tînărului ***Dan Niculescu*** (23 ani), absolvent de Drept și în prezent student în anul II la Psihologie Socială. Micul studio pe care l-a deschis pe str. Lascăr Catargi nr. 23 ni se prezintă de la intrare cu o inedită reclamă: peretii exteriori pictați de graficianul colaborator al firmei. ***„Ideea mi-a venit acum aproape doi ani și am avut două motivații. Fiind pasionat de tot ceea ce înseamnă arta decorativă, am găsit acest segment mai special al înfrumusețării corpului prin tatuaj și montare de bijuterii complet nereprezentat la nivelul Iașului. Apoi m-am gîndit că, neavînd concurență în domeniu, nu aș avea decît de cîștigat".*** Astfel Dan, ajutat și de părinti prin acordul lor de a începe afacerea chiar în subsolul casei în care locuiesc, a investit la început cam 2.500 de dolari în amenajarea spatiului și a dotărilor necesare. Tinerii ieșeni nu s-au lăsat deloc așteptați. Proprietarul ne mărturisește că au apelat la serviciile sale, în general, tineri de toate condițiile sociale, între 18 și 25 de ani, ambele sexe fiind aproape egal reprezentate.

La început au fost asaltați de cererea de tatuaje, dar cam de un an tot mai multi ieșeni vor să-și monteze cercei sau inele în mai toate părtile corpului (body piercing, în engleză).

### Cerceii în buric sînt la mare căutare

Într-o ierarhie a numărului de solicitări s-au cerut cercei în buric, sprînceană, limbă, sept sau sfîrcuri. Avînd în vedere că aceste interventii se fac fără anestezie pentru că nu se dispune de un anestezist autorizat, ne dăm seama la cît sacrificiu sînt dispuși tinerii pentru a fi „la modă". De exemplu, după montarea unui cercel în limbă, respectiva persoană stă cel puțin 4-5 zile cu limba umflată cît o pîine. Dacă nu este îngrijită cu o deosebită atenție, zona în care s-a intervenit se poate infecta și deveni foarte dureroasă.

Aplicarea unui astfel de accesoriu, indiferent unde pe corp, ajunge la 500.000 de lei, pret ce include și micul cercel sau inel din titanium - un material special conceput, antialergic și anticoroziv. În medie, aproximativ zece persoane apelează lunar la acest gen de servicii, în comparatie cu tatuajele, care înregistrează o cerere de zece ori mai mare. Vara, cînd multi tineri vor să-și exprime ego-ul prin astfel de „decorațiuni", aproape că nu poate face fată cererii.

### Are clienți din toată Moldova

***„Afacerea merge bine și avem clienți din toate județele Moldovei: Suceava, Piatra-Neamț, Roman. Tinerii profită de libertatea de a se folosi de corpul lor pentru a sparge șabloanele și a ieși în evidență pentru motive din cele mai diverse: ultima modă, imitația unui idol din lumea artistică sau transmiterea unor mesaje pur personale către ceilalți semeni. Există și motivația stimulării sexuale, dar publicul de piercing are de obicei de exprimat o atitudine, vrea să sfideze conformismul și șabloanele"*** ne mărturisește Dan.

Dan Niculescu în fața firmei pictate chiar de graficianul său

În ceea ce privește profitul, proprietarul declară că are noroc că nu plătește chirie pe spatiu și poate compensa astfel lunile mai slabe, situîndu-se undeva în jurul a 200-300 de dolari curati pe lună. Prețurile pe care le practică sînt cu mult sub nivelul pietei occidentale, dar a trebuit să se adapteze nivelului local, în conditiile în care executiile colaboratorului său, ***Constantin Lăpușneanu,*** licentiat în Grafică, corespund celor mai mari exigențe.

***Lucian Frasin,*** student, ne mărturisește: ***„Deși nu mai sînt un puști și mă apropii de 30 de ani, am apelat la Dan pentru a-mi îndeplini o dorință mai veche: realizarea unui tatuaj alegoric care să exprime credința mea în ideologia budhistă. Realizarea artistică m-a satisfăcut deplin și sînt convins că nu voi regreta niciodată această decizie. La cîteva luni după tatuaj și după ce am văzut cîteva lucrări de piercing, mi-am zis: uite ce cadou potrivit i-as putea face soției mele, și mi-am montat un mic cercel în sfîrcul stîng. Ideea a avut efectul scontat și micul accesoriu a devenit motiv de «joacă» și nebănuite distracții",*** încheie chicotind Lucian.

### Urmează „pictura artistică pe mașini"

Altă noutate pe care Dan Niculescu se pregătește s-o aducă ieșenilor este ***„pictura artistică pe mașini",*** care se va realiza cu ultima tehnică în domeniu:aerograful. ***„Cum artistul grafician îl avem deja, iar aparatul a fost procurat, demararea va avea loc în cîteva săptămîni. Vom face numai pictură artistică: flăcări, dragoni, alegorii și tot ce le va trece prin cap solicitanților",*** încheie plin de elan tînărul întreprinzător ieșean. **(Claudia ENEA)**

# Grupul Thomas Cook vrea să ia hoteluri de pe Litoral

Grupul Thomas Cook, al doilea mare tour-operator european, a început negocierile cu Ministerul Turismului în vederea achizitionării unor hoteluri de pe litoralul românesc, care ar putea fi incluse în lantul hotelier Ibero Star, apartinînd companiei, a declarat, ieri, ministrul Turismului, ***Dan Matei Agathon,*** prezent la tîrgul World Travel Market de la Londra.

În luna decembrie, Thomas Cook va prezenta Ministerului Turismului un studiu de fezabilitate, care va include și programul investitional, a precizat Agahton.

Potrivit ministrului, Thomas Cook și TUI, un alt mare tour-operator european, intentionează să cumpere un număr de 7-8 hoteluri din statiunile Neptun-Olimp și Mamaia.

România a participat, în perioada 8-9 noiembrie, la tîrgul de turism de la Frankfurt, printr-o delegatie condusă de ministrul Turismului, la lansarea oficială a cataloagelor Thomas Cook pentru 2002. În premieră, oferta României este prezentată pe zece pagini în trei cataloage ale acestei companii.

***„La această manifestare am lansat proiectul Dracula Park, care s-a bucurat de un real succes și am semnat contractul pentru venirea pe litoralul românesc, prin Thomas Cook, în intervalul 22 mai - 30 octombrie 2002, a unui număr de 10.000 de turiști străini, cu chartere ale companiei Condor. Thomas Cook și TUI și-au exprimat disponibilitatea de a vinde pachete turistice cu destinația Dracula Park încă din prima zi de la deschidere",*** a afirmat Agathon.

La tîrgul de la Frankfurt au participat 20.000 de agentii de turism din lume și 400 de expozanți, pe o suprafață totală de 50.000 de metri pătrați.

În zilele de desfășurare a World Travel Market, unul dintre cele mai importante tîrguri mondiale de turism, care a început, luni, la Londra, ministrul Turismului se va întîlni cu investitori britanici interesați de proiectul Dracula Park. O primă întîlnire a avut loc cu reprezentantii companiei Leisure, specializată în crearea de efecte speciale pe timp de noapte și pe care Dan Matei-Agathon crede că ar putea să o atragă la Dracula Park. De altfel, firma va prezenta, în termen de trei săptămîni, un concept de investitie în acest parc, a mai spus Agathon. ■

# Guvernul va finanța IMM-urile cu 4.200 miliarde lei în patru ani

Guvernul va continua să participe la finantarea proiectelor întreprinderilor mici și mijlocii în sectorul productiei și al serviciilor, valoarea programelor, pentru perioada 2002 - 2005, ridicîndu-se la 4.200 miliarde de lei, a declarat, ieri, în cadrul unei conferinte de presă, ministrul pentru Întreprinderile Mici și Mijlocii și Cooperatie, ***Silvia Ciornei.***

O parte din aceste programe vor fi sustinute prin Fondul de garantare a creditului pentru IMM-uri, a cărui valoare se va situa la 750 de miliarde de lei, eșalonat pînă în anul 2005. ***„Fondul va fi constituit prin colaborarea cu o firmă care va asigura consultanța de specialitate și va fi organizat pînă la începutul lunii decembrie",*** a mai spus Ciornei. Prin aparitia acestui fond, băncile vor putea să ofere credite mai ieftine, mai ales că, pentru anii următori, Guvernul prevede o scădere a ratei inflatiei, care va ajunge, în 2004, sub 10%, a adăugat Ciornei.

### A fost lansat ghidul IMM-urilor

Pentru o identificare mai ușoară a sursele de finantare, ministerul a lansat, ieri, ghidul ***„Întreprinderi mici și mijlocii - Programe de finanțare 2001-2002". „Lucrarea reunește informațiile despre mai mult de 30 de programe de finanțare pentru IMM-uri, cu o valoare totală de peste 350 milioane de euro",*** a precizat ministrul pentru întreprinderile mici și mijlocii. În acest ghid, potentialii investitori pot găsi oportunitățile de finantare disponibile și pot realiza o evaluare proprie a proiectul de afaceri. ***„Întreprinderi mici și mijlocii - Programe de finanțare 2001-2002"*** a fost tipărit în 10.000 de exemplare, care vor fi distribuite către întreprinzători prin sucursalele teritoriale ale Camerei de Comert, prefecturi și asociatiile profesionale. ***„Ghidul va fi republicat, anual, în funcție de apariția de noi programe de finanțare și de cererea investitorilor",*** a mai spus Ciornei. IMM-urile au obtinut, în acest an, în cadrul unui programul derulat prin Banca Comercială Română, credite în valoare totală de 600 miliarde de lei, și de 9 milioane de euro, prin programul PHARE. ■

Silvia Ciornei

## CURSUL CASELOR DE SCHIMB

| BĂNCI | Dolar SUA C | Dolar SUA V | Marcă germană C | Marcă germană V |
|---|---|---|---|---|
| BRD (tel. 213050) | 31.050 | 31.350 | 13.950 | 14.375 |
| BCIT (tel.211740) | 30.950 | 31.450 | 14.069 | 14.396 |
| Banca Agricolă Raiffeisen (tel.210.130) | 30.950 | 31.320 | 14.000 | 14.300 |
| Banca Transilvania (tel.215011) | 31.170 | 31.500 | 13.850 | 14.300 |
| Eurom Bank (tel.277905) | 30.970 | 31.310 | 13.950 | 14.365 |
| AlphaBank (tel.212009) | 31.160 | 31.360 | 14.065 | 14.373 |
| Mindbank (tel.219668) | 30.850 | 31.275 | 13.900 | 14.310 |
| | | | | |
| Casele de schimb valutar | Dolar SUA C | Dolar SUA V | Marcă germană C | Marcă germană V |
| Olimp (215524) | 31.050 | 31.200 | 13.950 | 14.100 |
| ACR (112345) | 31.000 | 31.100 | 14.000 | 14.150 |
| Nasty Change (tel.094527333) | 31.020 | 31.150 | 13.900 | 14.150 |
| Tarom (115309) | 31.000 | 31.150 | 13.800 | 14.200 |
| Romania Exchange (tel.092/642274) | 31.000 | 31.169 | 14.000 | 14.149 |
| Curs valabil în data de 12.11.2001 | | | | |

## Curs calculat de BNR, 12.11.2001

31.252 lei/dolar
14.267 lei/marca
27.903 lei/EURO

Monitorul
Ziarul care stă de vorbă cu oamenii
vă oferă
indaco
Computers & Networking
Software Developer
Lege Start
SERVICIU GRATUIT
de acces online la cea mai mare bază de date legislative din România
www.indaco.ro
Parola de azi: 6XDXA876

# Economia României este printre cele mai puțin liberale din lume

**Economia României se situează pe locul 131 în clasamentul elaborat de Heritage Foundation, un organism cu sediul în Statele Unite, în funcție de gradul de liberalizare al economiilor din 156 de state. Acest clasament, inclus în studiul „Indicele libertății economice", este alcătuit în funcție de aproximativ cincizeci de variabile economice, reunite în zece categorii (sectoarele bancar și financiar, mișcări de capitaluri și investiții străine, politică monetară, presiunea fiscală exercitată de guvern, politică comercială, salarii și prețuri, intervenția statului în economie, dreptul de proprietate, reglementare și piața subterană).**

În ceea ce privește politica comercială, fundația consideră că nivelul protecționismului din România este moderat, iar în privința presiunii fiscale exercitate de guvern, Heritage Foundation afirmă că impozitele sînt ridicate și că nivelul cheltuielilor guvernamentale este semnificativ.

La categoria referitoare la intervenția statului în economie, care este considerată moderată, fundația relevă că administrația de stat consumă 15% din PIB și, cu toate că există un program de privatizare, guvernul rămîne activ în domeniul economic.

### Proprietatea nu este suficient protejată

Fundația mai apreciază că rata inflației este foarte ridicată în România, că există bariere moderate în calea fluxurilor de capital și a investițiilor străine, că sectoarele bancar și financiar sînt caracterizate de numeroase restrictii și că, la nivelul salariilor și prețurilor, statul are o intervenție moderată. Dreptul de proprietate, mai arată Heritage Foundation, beneficiază de o protecție redusă în România, sistemul legal nefiind deocamdată capabil să soluționeze litigiile din domeniu. În ceea ce privește economia subterană, fundația relevă un grad ridicat de activitate.

Economia Hong Kong-ului rămîne cea mai liberală din lume, pentru al optulea an consecutiv. Fundația subliniază, în studiul pentru anul 2002, că teritoriul își menține prima poziție în clasament și este urmat de Singapore - unul dintre cele mai stabile state din punct de vedere politic.

Noua Zeelandă se situează pe locul al treilea, fiind urmată de Luxemburg, Olanda, SUA și Estonia. Pentru prima dată, o țară din America Latină, Chile, se situează între primele zece economii liberale din lume, pe locul 9, la egalitate cu Australia și Marea Britanie. Danemarca și Elvetia ocupa pozitia a 12-a, devansînd Finlanda, Bahrein și Canada. Economiile cele mai reprimate sînt cele din Laos, Birmania, Vietnam, Turkmenistan, Uzbekistan și Coreea de Nord, subliniază acest studiu anual, publicat pentru prima dată în anul 1994. ■

# Vînzările de mașini au crescut cu 9,2%

Vînzările totale de autovehicule au ajuns, după primele zece luni ale anului la 74.622 de unități, cu 9,2% mai mult fată de aceeași perioadă a anului trecut, pe fondul creșterii importurilor cu peste 60% (24.720 de unitâti) și al scăderii producției interne cu 14,8% (56.343 unități), reiese din datele transmise de Asociatia Producătrilor și Importatorilor de Autovehicule din România (APIA).

Productia internă a înregistrat, în primele zece luni, o scădere la toți producătorii interni de autovehicule. Piata autoturismelor fabricate în România s-a diminuat cu 14,9%. Automobile Dacia-Group Renault a vîndut 42.993 de unități, rămînînd cel mai important producător intern, cu o cotă de piață de 86,1%. Daewoo Craiova a înregistrat, pe piata internă, vînzări de 5.719 unități, dar a consemnat cel mai bun rezultat al vînzărilor pe pietele externe, cu un export de 9.469 de unități, dintr-un total pe țară de 11.623 de autovehicule.

Cele mai căutate mărci de import au fost Renault, care a depășit cu aproape 300 de unități pragul de 5.000 de autovehicule vîndute, urmată de Skoda și Volkswagen cu circa 3.250 de autoturisme comercializate. Vînzări de peste 1.500 de unități au înregistrat Fiat, Iveco și Peugeot, în timp ce la peste 800 de unități s-au situat Ford, Mercedes și Volvo. ■

## AGENDA BANCARĂ

BRD BANCA ROMÂNĂ PENTRU DEZVOLTARE
GROUPE SOCIETE GENERALE
STEJAR UN PROGRAM FINANCIAR PERSONAL
Pentru următorii 5 ani - sau 1.825 de zile - aveți planuri sigure pentru familia dumneavoastră! Doi experți financiari - **B.R.D. - Groupe Societé Generale** și **Societatea de Asigurări Commercial Union Asigurări de Viață** - vă ajută să le faceți.
Prin noua asigurare de viață *"Stejar"*, beneficiați de avantajele unui produs de economisire și de asigurare, în acelasi timp.
Aveți posibilitatea să vă planificați economiile pe termen mediu sau lung după un program pe care îl puteți modela asa cum vă convine.
Pentru informatii suplimentare, vă asteptăm la oricare din unitățile **Băncii Române pentru Dezvoltare - Groupe Societé Generale.**
*Cu siguranță viața e frumoasă!*

EDITORIAL

# Paranteze politice pentru libertatea de expresie?

**Suprasaturația mediatică din jurul primului ministru a început să irite tot mai multă lume. Dincolo de astfel de constatări, e legitim să ne întrebăm: cît de grave sînt lucrurile?**

Este libertatea de expresie amenințată de actuala guvernare din România? E o întrebare care pare, la prima vedere, surprinzătoare, atunci cînd e vorba de o țară care negociază aderarea la Uniunea Europeană și începe să aibă speranțe legitime pentru integrarea în NATO. Cu toate acestea, există destule elemente care indică, dacă nu o deteriorare dramatică, cel puțin amenințări semnificative în acest sens. O conferință de presă desfășurată săptămîna trecută, la care au luat parte cunoscute organizații non-guvernamentale, analiști politici și deputata Mona Muscă, inițiatoarea legii accesului la informațiile publice, trăgea cîteva semnale de alarmă concrete. Trecerea agenției de presă Rompres în subordinea Ministerului Informațiilor Publice, cu buget cu tot (!) semnalează deplina și explicita arondare politică a acestei instituții în beneficiul partidului de guvernămînt. Presiunile permanente venite dinspre comisiile de cultură din Parlament, amenințările cu destituirea consiliilor de administrație de la Radio România și TVR par să dea pe deplin roade. E suficient să urmăriți felul în care arată jurnalele de actualități, și nu numai la televiziunea publică, jurnale în care știrile cu și despre cabinetul Năstase, mai ales cu și despre primul ministru personal, ocupă cea mai mare parte a timpului alocat. În cadrul conferinței de presă amintite mai sus s-au dat și măsurători cantitative. Două rapoarte de monitorizare indicau faptul că guvernul și președinția reunite dețineau o pondere de circa 88% din totalul relatărilor cu caracter politic în programele informative ale principalelor patru canale de televiziune din România. Ca pentru a întări acuzele, relatarea despre conferința de presă din Jurnalul TVR al serii, după ce a dat cîteva cadre și a menționat pe scurt tema acesteia, a acordat un spațiu excesiv de generos reacțiilor PSD, prin ministrul Vasile Dîncu și secretarul executiv Cosmin Gușă, față de criticile formulate cu acel prilej.

Nu numai măsurătorile cantitative contează. Mai ales că unii vorbesc despre capacitatea executivului de a genera știri. După cum e drept să remarcăm că preocuparea specială, aproape obsesivă, a acestuia pentru comunicare ajută și ea din plin la crearea acestui adevărat fluviu informațional guvernamental. E bine însă să mai observăm că au dispărut aproape cu totul comentariile independente din studio, analizele pe marginea declarațiilor sau inițiativelor politice ale actualei guvernări. Anumite figuri indezirabile au dispărut chiar cu totul de pe ecrane. Au dispărut și emisiunile incomode, nu neapărat prin teme, cît prin invitații cultivați. Un bun exemplu în acest sens este ***„Orient Expres“***, o emisiune de succes a ***„Antenei 1“*** care brusc n-a mai încăput în grila de toamnă-iarnă a postului de televiziune.

Dezechilibrul mediatic e evident și îngrijorător, astfel că atît opoziția politică, oricum șubredă numeric, cît și criticii dinspre societatea civilă au dificultăți reale în a-și transmite mesajele către marele public. Dincolo de astfel de constatări îngrijorătoare, e legitim să ne întrebăm cît de grave sînt lucrurile? La urma urmei, nu poți păcăli pe toată lumea tot timpul. O campanie de comunicare, oricît de bine gîndită și executată, nu poate ascunde realitatea. Ca să nu mai vorbim de faptul că suprasaturația mediatică din jurul primului ministru a început să irite tot mai multă lume. Pericolul major ar putea veni însă din altă parte. Societatea românească, dincolo de vorbele frumoase care o descriu ca pe o democrație stabilă, e una care abia se modelează. Amestecul afacerilor în politică și a politicii în afaceri a devenit un loc comun. O bună parte dintre funcționarii publici sînt departe de a se comporta ca oameni aflați în slujba cetățenilor, iar în localitățile mai mici apartenența la un alt partid politic decît PSD a început din nou să fie privită aproape ca un delict.

Dacă oamenii nu văd aproape nimic altceva pe ecranele televizoarelor decît politicieni ai puterii, dacă criticile la adresa guvernării sînt atît de sporadice și timide, s-ar putea desprinde ideea că opoziția politică nu merită luată în serios, că, buni sau răi, doar cei de la PSD sînt în stare să ne conducă. Și apetitul critic general față de actuala putere se va diminua probabil considerabil, mai ales în localitățile mai mici, de la jurnaliști la omul de pe stradă. O concluzie care, chiar dacă convine în momentul de față partidului de guvernămînt, va afecta cu siguranță democrația românească pe termen lung.

**Alexandru LĂZESCU**

PAHARUL DE VORBĂ

# „Matrimonialele“: în căutarea Pămîntului Făgăduinței

Radu PĂRPĂUȚĂ

„Funcționară, divorțată, drăguță, 35/ 1,65/ 62, situație materială bună, caut afecțiune imensă, permanentă, palpabilă. Numai în vederea căsătoriei. Sunați la...“

„Intelectual manierat, nefumător, nealcoolic, 48/ 1,72/ 72, comunicativ, sociabil, auto, doresc prietenie (căsătorie) cu d-nă onestă, drăguță, fără obligații (ca și mine), cu locuință, serviciu, venit decent. Excluse aventurierele, materialistele, ipocritele. Tel...“.

Acestea sînt două anunțuri matrimoniale. (Na! Vedeți ce propoziție deșteaptă am scris?) Exclud din considerațiile mele anunțuri care greșit apar în ziare la ***Matrimoniale***. Cum ar fi: tînăr brunețel, senzual, îmi fer serviciile de maseur, gigolo, streptease la doamne singure. Sau: studente vesele oferă companie fără prejudecăți la domni discreți și cu bani. Aceste anunțuri ar trebui așezate sub titulatura de ***Sexuale*** sau ***Nimfomane*** sau ***Sex în grup***.

Pe mine mă fascinează „ matrimonialele“, adică acele anunțuri care vizează ***căsătoria***. Mai întîi, acestea te fac să rîzi. Observați ce părere bună au toate aceste persoane despre ele însele. Doamnele și domnișoarele sînt frumoase sau cel puțin drăguțe, afectuoase, muncitoare, durdulii, dar simpatice, vesele etc. etc. Se acordă importanță capitală vîrstei, dar și greutății și înălțimii. În anumite medii - vai! - doi centimetri ai „ei“ mai mult decît ai „lui“ constituie o nepotrivire insurmontabilă. Iremediabil pierdută poate fi o relație și dacă „ea“ e blondă și nu brună sau invers. Domnii se laudă și ei la fel. Sînt manierați, fără vicii, sociabili, ba mai au și „auto“, locuință, serviciu, venituri, dacă nu considerabile, măcar decente. Totul e ireproșabil, de zici că România e un salon de aristocrați, unde se cîntă numai menuete și se fac galanterii. Nu, la noi nu există violuri, nu există violența strămoșească în familie, nu există basarabence la răspîntii de șosele și de concepții! Mi-ar plăcea să văd un anunț în care „el“ să spună că „trage la tiutiun ca șărpii“ sau că la beție spune măscări pe la petreceri. Sau „ea“ să spună că pe copiii din prima căsătorie i-a scăpat din mînă și acum golănesc prin cartiere. Ori să spună că nu-și prea poate ține limba între dinți și că, dacă și-ar mușca-o, ar pica otrăvită pe loc.

După ce rîzi însă, te poți gîndi că în spatele fiecărui anunț de acesta se află un om, un trup fremătător, poate chiar un suflet, o inimă tînjitoare. Nu, trupul nu este de neglijat. Gîndiți-vă că o pagină de „matrimoniale“ este un concentrat de viață: o turmă de femei în căutarea unei turme de bărbați. Și invers. Fiecare caută un strop de fericire, fie aceasta livrată numai în chip de „trup“. Henry de Montherlant transcrie undeva magnifica replică a unei „farfuze“ din Marsilia: „Sub plapumă nu mai simți mizeria“. E drept, sub plapumă poți simți un alt fel de mizerie, poate exista promiscuitatea. Dar, în limite rezonabile, acolo, sub plapumă, poți uita de singurătate, de izolarea de la serviciu sau din oraș, de pustiul patului conjugal uneori...

Într-o pagină de „matrimoniale“ poți avea speranța biblicului pămînt al făgăduinței. Ai așteptat toată viața și n-ai găsit. Dar dacă ceea ce ai căutat se află acolo, în pagina de matrimoniale? Iată de ce oamneii caută această pagină: cu ardoare, cu patimă, cu sete, ahtiați. Nu putem trăi izolați decît mînați de înalte rațiuni spirituale pe care majoritatea nu le deține. Puținii care le dețin nu ajung

întotdeauna bine: nu rezistă permanent, cad în nebunie... Ceilalți trag cu săgeata la nimereală, încercîndu-și norocul în pagina de matrimoniale. E candoare și ticăloșie aici, decepție și dramă socială, caraghioslîc și mitocănie, prostie și mediocritate, grotesc și patetic. Și măcinăm sentimente la moara asta tot căutînd iluzoriul Pămînt al Făgăduinței...

Îi înțeleg și-i iubesc pe acești oameni de la „matrimoniale“. Trebuie încurajați chiar cînd sînt meschini, cînd se erijează cu „auto“ și cu venitul decent.

Căci ei pot măcar visa... ■

FOTBALUL CA AVERTISMENT

# Jumătatea plină a paharului

Ion TEODOR

Dezamăgirea este sentimentul general care a cuprins marea masă a iubitorilor de fotbal din România după prima manșă a barajului de calificare la Campionatul Mondial, cu Slovenia. Deși naționala noastră a făcut unul din cele mai bune meciuri din ultimii ani, s-a văzut învinsă de o echipă mai slabă, dar mai norocoasă și obligată să joace exclusiv pe cartea victoriei în meciul decisiv, cel de mîine seară. Deși cu toții dorim ca naționala să fie prezentă și anul viitor la Mondiale și sîntem convinși că ar merita pe deplin acest lucru, nu putem să nu acceptăm că există și posibilitatea unui eșec. În fond, fotbalul nu e matematică, să poți spune cu precize a>b, România mai bună ca Slovenia, deci România merge mai departe.

Ar fi ratarea calificării la turneul final o adevărată catastrofă? Probabil că nu atît de mare, din moment ce am lipsit la atîtea alte ediții ale Mondialelor și nu ne-am prăpădit. Cu certitudine, însă, un eșec al echipei reprezentative, după ce în ultimii 12 ani a participat la trei Campionate Mondiale și două Europene, ar trebui să însemne un punct de cotitură în fotbalul nostru. Nu atît în ceea ce privește naționala în sine, care a fost remaniată din temelii în ultimii doi ani și care - așa cum a demonstrat-o la Ljubljana - are capacitatea de a juca cu adevărat bine, cît în cealaltă parte, în zona campionatului intern și a celor care îi țin frîiele. Pentru că, ne place sau nu, declinul naționalei, aproape imperceptibil, dar existent, va continua atîta timp cît campionatul românesc de fotbal merge pe aceeași pantă a degradării valorice și pierderii în consistență. Rateurile repetate din ultimii ani ale echipelor noastre de club în cupele europene și scăderea drastică a numărului de jucători de valoare pe care îi transferăm la echipe din străinătate denotă în mod clar și dramatic cît de mediocru a ajuns campionatul nostru. Vinovați de acest lucru sînt în primul rînd cei care conduc Federația și Liga Profesionistă, conducătorii de cluburi și arbitrii.

Deși se bat cu pumnul în piept că au eradicat corupția din fotbalul românesc (dacă ea o fi existat vreodată...), șefii Ligii și ai Federației nu-i pot convinge pe simplii spectatori care asistă la unele meciuri desprinse parcă din arena circului că e vorba de altceva decît de blaturi ordinare. Iar din meciuri aranjate, cu scoruri stabilite cu o săptămînă înainte de conducătorii celor două formații, la un șpriț și doi mici, nu vor putea apărea niciodată jucători de top. Dacă veți privi cu atenție cum arată naționala României de astăzi, veți observa că în marea majoritate a cazurilor este vorba de fotbaliști plecați din țară cînd erau încă în stadiul de „speranțe“ și care s-au adaptat modelului profesionist abia cînd au ajuns la echipe din străinătate. Ce să mai spunem de rolul nefast pe care îl au asupra campionatului o parte a arbitrilor, obișnuiți să fluiere doar după propriul interes, conștienți că o suspendare de cinci-șase etape e un mizilic pe lîngă recompensele ce pot decurge din avantajarea uneia sau alteia dintre echipe. Iar un campionat șchiop și miop, cu echipe ajunse în fruntea clasamentului grație doar punctelor traficate cu dibăcie și favorurilor unor arbitri, nu va fi niciodată motorul unei echipe naționale ce se vrea competitivă.

Așa cum spuneam, o eventuală ratare a calificării la Mondiale va fi cel mai bun motiv pentru ca oamenii tineri și cu bună credință din fotbalul românesc să strîngă rîndurile și să pornească o mișcare cu adevărat revoluționară, care să-i măture din fotoliile lor înalte pe toți prea-împliniții momentului, care s-au învățat să trăiască de pe urma succeselor naționalei, fără să fi contribuit cu ceva la ele. Din păcate, euforia care ne va cuprinde pe toți în cazul atît de mult doritei calificări ne va face să uităm de mizeria în care se zbate campionatul intern și să amînăm revoluția aceasta necesară ca aerul pentru mereu eternul „altă dată“. ■

VIAȚĂ DE TELEMAN

# Omul e ca tîmplaru'...

Bogdan ULMU

Trăiește ce trăiește și-apoi dă cotu'! ■ Deși nici dincolo nu e mare sfîrîială, credeți-l pe Mandea, care sîmbătă dădu o fugă prin ceruri, de ciudă că o luară ai noștri de la sloveni cu 2:1! ■ Începurăm bine, da-n actul doi (cum zicem nou la teatru) se-nviorară liftele și ne vîrîră un incontestabil balon pe la păianjenu' mamii lui de fotbal, că mai bine nu mă uitam! ■ Plus că-n final mă enervă Gică Hagi (schimbînd un jucător în minutul 90!) și mă îngroziră jucătorii noștri cînd, la ultima fază de gol, la un corner, se chiombăiră după balon de ziceai că-i o farfurie zburătoare! ■ Unu' nu puse picior, cap, măcar mînă (că tot nu mai conta în minutul 91!) pe minge! ■ Brava, echipă! Își justifică dolarii! ■ Ptiu! ■ Da' ce, îmi tihni week-end-ul acesta? Văzui la tembelizor și cum REBU din sectorul 5 refuză să ridice gunoiul! Iar ptiu! ■ Păi de ce-s plătiți, teteo? Să-l ridice! ■ Omorîți-i, dacă fac pe nebunii! Că stă centrul Capitalei cu molozuri pe la uși, pe la ferești, de ele să te păzești, măi Leanooo!! ■ Ce, pe primarul general nu-ncepură să-l killărească pe Internet, într-un joc instructiv?! („Împușcă-l pe Băsescu!“) ■ Da' pletosu, avînd umor, grăit-a atît: „Mișto!“ ■ Și dușmanii lui Adrian muriră de ciudă văzînd că inundă micul ecram mai des decît tizul său, Copilul minune (37 de apariții în doar 7 zile)! ■ Păi ce, Năstase e premier ori lapte praf?! ■ Și nevastă-sa făcu figură bună prin SUA, de schimbă însăși madam W. Bush rețete de dulcețuri cu dînsa! ■ Nelu-al meu însă, domn, îl invită pe Regele Mihai la un concert urmat de cocktail, de ziua onomastică a Majestății Sale. Brava, dom' președinte! ■ Mai puțin „brava“ pentru starețul mînăstirii Cernica, destituit pînă la urmă, deoarece bîjbîia mucenicii în timpul slujbelor și-i chema și-n chilie pentru meditații neortodoxe ■ Acu' nu-i nimic de mirare, obiceiul fiind vechi, după cum ne spun Petronius, Procopius, Boccaccio, Vasile Voiculescu, Arghezi, Damiam Stănoiu ș.a. Da' nici pe ăi de sparseră Omerta nu-i văd bine... ■ Și pe la Lanțul slăbiciunilor candidații - scris-a indignat un ziar - se unitără contra călăului Gheorghe și se puseră pe-mpărțit cîștigul dinainte. Numai că-n ceasul al 12-lea se prinseră producătorii ■ Și-apoi, nu te pui cu Andrei, acest Torquemada reîncarnat! ■ Băi fraților, tragedie! Răduleasca plecă și de la ProTV! ■ Cică ultima ei emisiune avea un ratting cam mic... ■ Unde s-o duce acușilea zvîrluga? Mister! ■ Io zic că fo trei luni de odihnă & meditație nu i-ar strica! Bani are, vedetă e, bine - zic unii - arată, parc' ar fi timpul de lecturi, fata moșului! ■ Ochii care nu se văd, oho-ho, cîte văd! ■ Și golanul patentat Gigi Becali luă o pauză de șase luni în viața așa-zis sportivă! ■ După ce-l pocni pe un reporter tv, fu suspendat ■ Ei și? Bine că nu-i confiscară paraii! ■ Că reputația... oricum era șubredă! ■ Face și el o pauză de pocnit ziariști, antrenori și pariori. Es timp, joacă la ruletă, merge-n vacanță la Poiană, pune pe picioare o vie și o nouă cramă... oho-ho, cîte nu poate face miliardarul suspendat! ■ Într-o seară, mă frecai la ochi: pe TV2 văzui, unul după altul, două reportaje... culturale! Repetițiile lui Purcărete la 1001 de nopți și ale lui Ciulei la Hamlet! ■ Era să fac infarct, dezobișnuit de emisiuni teatrale de anvergură... ■ Hai să-nchei în notă, hazliu: un biet om se văita la tembelizor, într-o seară, că, după ce a cumpărat o pîine, a mîncat-o cu poftă; la final, găsi în ea, ptiu!, un... prezervativ! ■ După ce vomă cu spor, descoperi că de fapt era un deget de mănușă de cauciuc ■ Morala: nu fiți cusurgii! Ziceți mersi că aveți o pîine de ciugulit!... ■ Vă țuc, nehalitele bunelului! Pofte bune! ■

PUNCTE DE VEDERE

# Orice român este mai deștept decît orice român (II)

Constantin SIMIRAD

În anul 1996, profitînd de un nou Consiliu Local, care nu-și intrase încă în mînă, am reușit să preaiau piețele printr-o Hotărîre de Consiliu Local. Prima elaborată de noul Consiliu. Eram conștient că ar fi fost o luptă inegală între Primărie și S.C. Compiata, dacă le-aș fi lăsat uriașele venituri de zeci de miliarde de lei.

Efectul a fost imediat și martor este populația Iașilor. Cu venitul obținut s-au modernizat toate piețele, s-au construit două hoteluri și o magnifică piață acoperită. Se modernizează și piața de la Hala Centrală și apoi veniturile de aproximativ un milion de dolari anual vor întregi bugetul local.

Brașovul n-are piețe. Clujul, Bacăul etc. au pierdut aceste surse extrem de importante și necesare. În aceste orașe, ca și în majoritatea celorlalte, veniturile orașului intră în buzunarele lacome ale unor mafii locale bine organizate.

Ziarele, la comandă, au sărit ca fripte în apărarea S.C. Compiata. Se împiedică privatizarea, se păstrează monopolul și alte idioțenii în același ton au constituit critici la adresa primarului. Procese interminabile, anchete penale și alte sute de găselnițe au încercat să sugrume Primăria și să încerce reîntoarcerea furtului din averea publică. Sau, mai bine zis, să legalizeze acest furt. În cîrdășie cu alți factori de dicizie.

Din fericire, Prefectura județului Iași, prin prefectul Rusu Banu Corneliu, ca și Ministerul Administrației Publice îndeamnă autoritățile locale să facă toate demersurile pentru a recăpăta piețele orașelor. Iată ce scrie într-o astfel de adresă secretarul de stat în Ministerul Administrației Publice, Ionel Flesariu: „piețele comerciale fac parte din domeniul public al comunelor, orașelor și municipiilor, fiind, potrivit art. 135, alin. (5) din Constituție, coroborat cu art. 122 alin. (2) din Legea nr. 125/2001, inalienabile, imprescriptibile și insesizabile“ , precum și „autoritățile administrației publice locale au obligația să întreprindă toate demersurile pentru reintrarea acestor bunuri în proprietatea unității administrativ-teritoriale.“

O altă găselniță a celor puși pe căpătuială este acapararea unor servicii publice. Ieșenii recunosc că orașul lor este curat, bine întreținut. Cei care vin în vizită laudă orașul Iași ca fiind cel mai curat din țară. Pe bună dreptate, aș îndrăzni să spun eu. Logic, asta înseamnă că lucrurile merg bine în acest sector de activitate.

Totuși, venirea unei firme piratîn Iași a născut pasiuni, unele plătite, altele rău-voitoare. Experți născuți peste noapte în strîngerea gunoiului au sărit la beregata primarului. Reproșuri prostești că se înlătură concurența. Ori, din experința altor orașe, s-a dovedit indubitabil că o firmă privată care lucrează în regim de monopol într-un sector al orașului majorează prețurile în mod nejustificat și, mai ales, lasă gunoiul neridicat la asociațiile răuplatnice. Dai banul, ai serviciul, nu dai banul, te lasă cu ochii în soare.

Direcția Primăriei a făcut curat peste tot (bine sau mai puțin bine) în oraș, evitîndu-se apariția unor focare de infecție. În general, orașul a avut o îngrijire decentă, cu toate dificultățile existente.

Societățile comerciale create pentru servicii urmăresc profitul maxim (cum e și normal, de altfel), dar nu-s interesate de problemele generale. Cu alte cuvinte, nu-și asumă responsabilități inutile lor.

Într-o iarnă grea, primarul Brașovului a fost pus într-o situație extrem de delicată. Societatea comercială care asigura deszăpezirea a solicitat banii jos și apoi urma să facă serviciul. Pe cine înjurau brașovenii? Pe primar, desigur, care n-avea pe moment sumele necesare.

Dacă o gospodină n-are un venit consistent, nu-și privatizează mătura, fărașul și aspiratorul. Dacă ar face o societate comercială care să preia acest serviciu, cu siguranță că n-ar face față cheltuielilor.

Altfel s-ar pune problema în cazul unui om bogat (primărie bogată). Atunci acesta își va permite un serviciu excelent (scump, desigur) care sfidează concurența celor cu venituri modeste.

Am preferat să am mijloacele necesare întreținerii decente a orașului. Cu minimum de efort financiar, ceea ce este esențial. Zece ani orașul a funcționat bine. Nu în opulență, desigur, dar nici în derizoriu.

Mai am ceva de spus. Primăria ieșeană are cele mai mari investiții pe cap de locuitor dintre toate primăriile țării. Acest lucru a fost posibil datorită celor aproape 100 de miliarde de lei provenite anual din veniturile nefiscale. Această sută de miliarde de lei s-a încasat anual datorită unei politici proprii a Primăriei ieșene. Într-o discuție avută cu distinsul ministru Octav Cozmîncă am spus că cea mai corectă apreciere a muncii unui primar se poate face doar după mărimea veniturilor nefiscale. Capitol unde, o spun fără falsă modestie, Iașul este campion.

Nu insist asupra fanteziei și efortului colosal făcut pentru mărirea bugetului local. Nici asupra unui uriaș patrimoniu pe care l-am adunat cu eforturi supraomenești. Nu insist nici asupra imensului efort pe care trebuie să-l faci pentru a apăra acest patrimoniu de ochi lacomi și lucioși. N-ar avea nici un rost să amintesc cîți inamici poți să-ți faci apărînd acest patrimoniu. Poate odată voi scrie pe larg ce și cum, spre îngrozirea ieșenilor. **(va urma)**

PULS

## Germănașu vrea să se facă moșier

Chiar dacă vorbește lumea că pierde prea mult timp cu partea excitantă a vieții de prin preajma sexului frumos, dipotatul Germănașu are, în paralel, și gînduri mari de om de vază și gospodar în sat, stimați alegători. Cică dînsul ar fi cumpărat nu de mult o sută de hectare prin locurile natale, undeva pe mîna dreaptă cum mergi spre Vaslui, și pregătește noi achiziții de aceleași proporții în domeniu, intenționînd să-și încerce norocul și în astfel de afaceri adesea păguboase. Îi dorim, firește, norocul cel bun și sperăm ca vremea să fie tot timpul cu el. Așteptăm, deci, nerăbdători recolta, ca să vedem dacă se lansează bine pe piață poate vinul Germănașu, sau ceapa Germănașu, ori ardeii Germănașu. Ba chiar, de ce nu, poate și știuletele Germănașu.

## Mucosu are interdicție spre orice șefie

Cărtulia de doi bani cin'zeci pe care deputățelul peremist Mucosu a scris-o sub oblăduirea legionaroidului Buzosu continuă să-i ofere autorului numai belele mari și mijlocii. Deși el era în cărți pentru șefia tineretului din partid la nivel național, sursele noastre din zonă spun că Mucosu a pierdut pînă la urmă partida, la alegerile recente, din cauza unei indicățiuni clare date de șeful cel mare, care a transmis membroteilor să nu-l mai voteze de acum înainte pentru nici o funcțiune de reprezentare cît de cît. Dacă mai adăugăm că, loco, nici Rachetă Patriot nu prea îl mai are la inimioară, pe motiv de siguranță a scaunului de șef, vedem deja un gri viitor pentru speranțele pe care le nutrea mai an. ■

**Vreți să fiți la curent cu noile reglementări din toate domeniile de activitate? În fiecare marți, „Monitorul“ vă oferă o pagină cu informații utile pentru a vă descurca în hățișul de legi, ordonanțe, norme. Întrebările și sugestiile dumneavoastră ni le puteți comunica, în fiecare zi, la numărul de telefon 271.271.**

# Acces liber la informațiile de interes public

**■ care sînt informațiile pe care le puteți solicita ■ termenele în care instituțiile sînt obligate să vă răspundă ■ unde puteți reclama refuzul de a vi se răspunde la o petiție ■**

Accesul liber și neîngrădit al persoanelor la orice informație de interes public constituie unul dintre principiile fundamentale ale relațiilor dintre persoane și autoritățile publice, în conformitate cu Constituția României și cu documentele internaționale ratificate de Parlament.

Potrivit Legii nr. 544/ 23 octombrie 2001, autoritățile și instituțiile publice trebuie să asigure accesul cetățenilor la informațiile de interes public, prin compartimente pentru relații publice sau prin persoane desemnate în acest scop.

Orice persoană are dreptul să solicite și să obțină, în condițiile legii, informații de interes public care se referă la: actele normative care reglementează organizarea și funcționarea autorității sau instituției publice; structura organizatorică, atribuțiile, programul de funcționare a audiențelor; numele și prenumele persoanelor din conducerea instituției și ale funcționarilor responsabili cu difuzarea informațiilor publice; sursele financiare, bugetul și bilanțul contabil; modalitățile de contestare a deciziei autorității publice, în situațiile în care o persoană se consideră vătămată în dreptul său de acces la informația publică. Autoritățile publice au obligația să răspundă în scris, în termen de zece zile, sau, după caz, în cel mult 30 de zile de la data înregistrării solicitării.

Refuzul comunicării informației solicitate se motivează și se comunică în termen de cinci zile de la primirea petițiilor.

Informațiile de interes public solicitate verbal de către mijloacele de informare în masă vor fi comunicate, de regulă, imediat sau cel mult în 24 de ore. Legea cuprinde un capitol special, dedicat accesului mijloacelor de informare în masă la informațiile de interes public.

Se exceptează de la accesul liber al cetățenilor următoarele informații: din domeniul apărării naționale, siguranței naționale și ordinii publice, dacă fac parte din categoria informațiilor clasificate; informații privind deliberările autorităților, precum și cele care privesc interese economice și politice ale României; informații privind activitatea comercială sau financiară, dacă publicarea acestora aduce atingere principiilor concurenței loiale; informații cu privire la datele personale, potrivit legii; informații privind procedura în timpul anchetei penale sau disciplinare, precum și cele referitoare la procedurile judiciare; informațiile a căror publicare prejudiciază măsurile de protecție a tinerilor. Refuzul explicit sau tacit al angajatului desemnat cu aplicarea acestei legi de a soluționa o petiție atrage asupra vinovatului răspunderea legală. Împotriva refuzului de a fi soluționată o petiție se poate reclama la conducerea unității, în termen de 30 de zile. Persoana lezată în drepturile sale se poate adresa cu o plîngere și la secția de contencios administrativ a tribunalului unde are sediul instituția respectivă. Această lege intră în vigoare la 60 de zile de la publicarea în Monitorul Oficial.

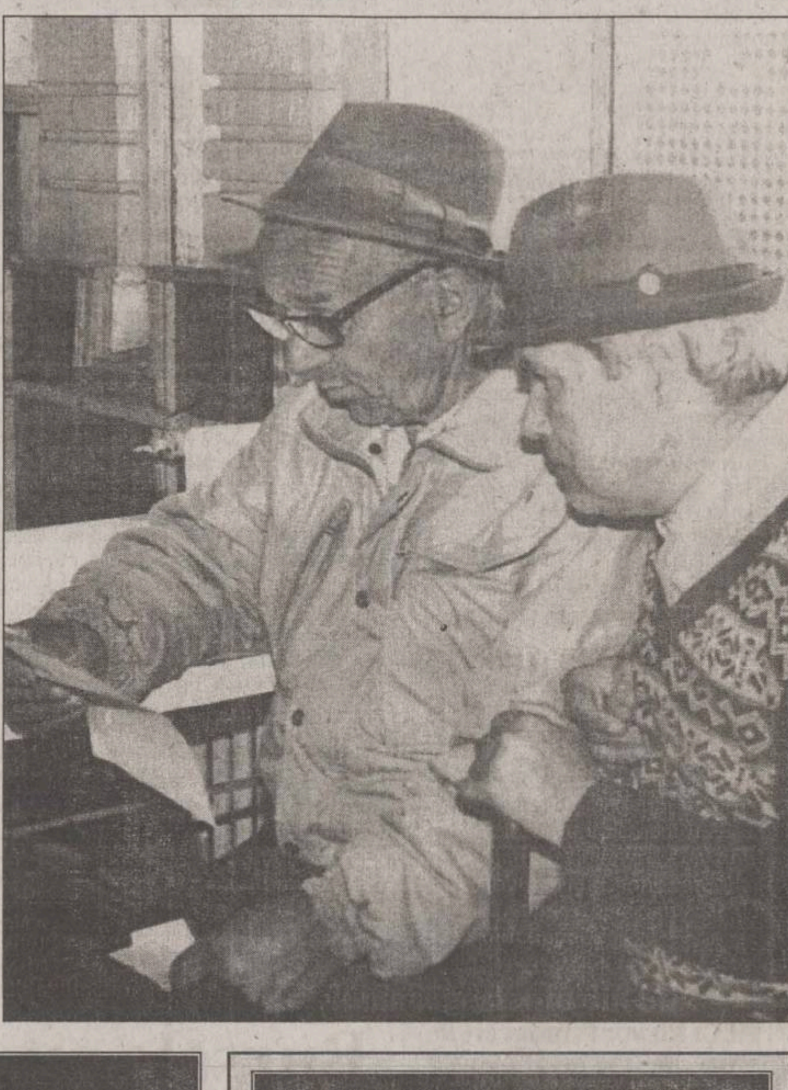

## CURIER

### Drepturile conferite de lege persoanelor persecutate pe motive politice

**■ Victor Ispas - Iași: „Am auzit că a apărut o lege care acordă unele drepturi persoanelor persecutate din motive politice. Este adevărat?**

În Monitorul Oficial nr. 688/ 30.X.2001 a fost publicată Legea nr. 563/2001, privind acordarea unor drepturi persoanelor persecutate din motive politice de dictatura instaurată la 6 martie 1945, precum și celor deportate în străinătate sau luate în prizonierat.

Iată cîteva din drepturile acordate prin această lege:

- persoanele aflate în una din situațiile prevăzute la art. 1 sînt scutite de plata impozitelor și a taxelor locale;
- asistență medicală și medicamente, în mod gratuit și prioritar, atît în tratamentul ambulator, cît și pe timpul spitalizărilor;
- transport urban gratuit cu mijloacele de transpot în comun aparținînd unităților cu capital de stat (autobuz, troleibuz, tramvai, metrou);
- 12 călătorii gratuite anual, pe calea ferată română, cu clasa I, pe toate categoriile de trenuri de persoană, cu mijloacele de transport auto sau cu mijloace de transport fluviale, după caz, la alegere, folosirea acestora fiind posibilă și de către însoțitori, membri de familie, în cadrul numărului de călătorii stabilit pentru titular;
- un bilet pe an, gratuit, pentru tratament într-o stațiune balneo-climaterică;
- scutirea de plata taxelor de abonament pentru radio și televiziune;
- prioritate la instalarea unui post telefonic, precum și scutirea de plata taxelor de abonament;
- acordarea, la cerere, cu titlu gratuit, a unui loc de veci.

### Cui trebuie să solicitați avizul pentru modificarea construcțiilor

**■ Adela Ciocoiu - Tg. Frumos: „Cine emite acorduri pentru modificarea construcțiilor existente (blocurilor)?“**

Prin ordinul MLPTL nr. 1398/ 27.IX.2001, publicat în Monitorul Oficial nr. 681/2001, de organizare și funcționare a Inspectoratului de Stat în Construcții - ISC, acestui inspectorat îi revine obligația, printre altele, de a exercita controlul statului privind respectarea reglementărilor în vigoare în domeniul calității în construcții, în toate componentele și etapele (concepție, proiectare, execuție, comportări în exploatare). În exercitarea atribuțiilor sale, emite acorduri de modificări la construcțiile existente, dispune - în limita competențelor legale - oprirea lucrărilor realizate necorespunzător sau cu încălcarea reglementărilor în vigoare, constată contravenții în domeniul construcțiilor și aplică sancțiunile și amenzile prevăzute de lege.

### Autorizarea persoanelor care lucrează în domeniul cadastrului

**■ Nelu Morărescu - Iași: „Sînt absolvent al Facultății de construcții hidrotehnice. Pot fi autorizat pentru a realiza lucrări în domeniul cadastrului?“**

Potrivit Ordinului MAAP nr. 538 /IX.2001, persoanele cu studii tehnice superioare de lungă durată, postliceale, care dovedesc prin foaia matricolă că au efectuat cursuri de specialitate în domeniul geodeziei, topografiei, cadastrului, cartografiei și aerofotogrametriei, cu durată de minimum 3 semestre pentru studii superioare, respectiv 3 trimestre (pentru studii postliceale), și care au o vechime în activitatea de specialitate înscrisă în carnetul de muncă de minimum 2 ani, pot solicita admiterea pentru examinare la categoria de lucru „C“ și/sau „B“ prevăzută în Regulamentul de autorizare.

Solicitanții care îndeplinesc aceste condiții vor depune următoarele documente: cerere, curriculum vitae, lista de lucrări, copii de pe actele de studii și specializări; copia carnetului de muncă și cazierul judiciar.

### Reglementări privind învățămîntul la distanță

**■ Stela Ștefănescu - Pașcani: „Care sînt instituțiile de învățămînt superior care sînt abilitate să organizeze învățămîntul la distanță și învățămîntul cu frecvență redusă?“**

Sînt abilitate să organizeze învățămîntul la distanță și învățămînt cu frecvență redusă instituțiile de învățămînt superior acreditate, în specializările universitare autorizate provizoriu sau acreditate conform Legii nr. 88/1993.

Sînt abilitate să organizeze învățămînt la distanță și învățămînt cu frecvență redusă în specializări postuniversitare instituțiile de învățămînt superior acreditate, la propunerea senatelor universitare și cu acordul M.E.C.

Instituțiile militare ale învățămîntului superior pot derula programe de învățămînt la distanță și învățămînt cu frecvență redusă în aceleași condiții ca și instituțiile de învățămînt superior civile.

Durata studiilor la învățămîntul universitar la distanță nu poate depăși cu mai mult de 3 ani durata studiilor la forma de învățămînt de zi.

Durata studiilor în învățămîntul postuniversitar la distanță este mai mare cu cel puțin un an față de durata studiilor în învățămîntul postuniversitar - forma la zi.

### Salariul minim pe economie în 2002

**■ Spiridon Voinea - Hîrlău: „La ce sumă se preconizează să ajungă salariul minim pe anul 2002?“**

H.G. nr. 1037/18.X.2001, precizează: pentru perioada 1.III.2002 - 1.III.2003, salariul de bază minim brut pe țară se stabilește la 1.750.000 lei lunar pentru un program complet de lucru de 170 ore în medie pe lună, reprezentînd 10294,15 lei/oră. Nivelul salariului de bază minim brut pe țară se aplică cu data de 1.III.2002.

Nivelul salariului de bază minim brut pe țară nu modifică cuantumul salariilor de bază, nici valoarea sporurilor, primelor și a altor drepturi salariale existente la data intrării în vigoare a prezentei hotărîri, stabilite prin contractul colectiv de muncă și contractul individual de muncă sau prin alte acte normative, în funcție de nivelul salariului de bază minim brut pe țară.

## UTILE

### Comercianții trebuie să-și schimbe certificatele de înregistrare

Comerciații persoane fizice care exercită în mod obișnuit acte de comerț, societățile comerciale, regiile autonome și organizațiile cooperativiste, inclusiv cele constituite anterior datei de 1.VII.2001, au obligația să obțină noul certificat de înregistrare.

Codul unic de înregistrare a comercianților, conținut în noul certificat de înregistrare, este o combinație numerică atribuită de M.F.P. și care face posibilă identificarea comercianții atît de către agenții fiscali, cît și la registrul comerțului.

Certificatul de înregistrare a comercianților se obține de la Birourile unice din cadrul Camerei de Comerț și Industrie teritorială.

In acest sens, vor fi prezentate următoarele documente: certificatul de înmatriculare; certificatul de înregistrare fiscală; înștiințarea de luare/ scoatere în/ din evidență ca plătitor TVA; dovada sediului; actul de identitate pentru comerciantul persoană fizică; avize, autorizații sau acorduri de funcționare pentru sediul social (PSI, sanitar, sanitar-veterinar, de mediu, protecția muncii).

Comercianții constituiți anterior datei de 1.VII.2001 sînt obligați ca pînă la 1.VII.2002 să obțină noul certificat de înregistrare.

După această dată, certificatele de înmatriculare și cele de înregistrare fiscală sînt nule de drept.

### Lucrătorii migranți pot solicita școlarizarea copiilor lor

Lucrătorii migranți aflați pe teritoriul României care au în întreținere copii în vîrstă de pînă la 18 ani au dreptul, potrivit Ordinului M.E.C. nr. 4638/ 5.X.2001, să solicite Inspectoratelor școlare județene înscrierea acestora la învățămîntul general obligatoriu.

În vederea școlarizării, copii lucrătorilor migranți trebuie să urmeze și să promoveze un curs de inițiere în limba română.

Cererile de înscriere în clasele/ grupele de învățămînt în limba română se depun, de regulă, în perioada 1 - 15 august la sediul Inspectoratului Școlar Județean.

## NOUTĂȚI DE LA PARLAMENT

### Legea pensiilor a fost modificată

■ În Camera Deputaților s-au discutat și adoptat unele modificări aduse Legii pensiilor nr. 19/ 2000.

Între acestea, modificarea potrivit căreia asigurații cărora li s-a reținut CAS, dar angajatorul nu a plătit-o timp de peste șase luni, nu pot beneficia de pensia anticipată sau de pensia anticipată parțială pînă la achitarea integrală de către angajator a datoriilor și majorărilor de întîrziere. Dacă angajatorul nu plătește CAS pe o perioadă mai mică de șase luni, asigurații beneficiază de drepturile legale. Angajatorii care nu vor vira CAS la termenele prevăzute de lege vor fi sancționați cu amendă care poate ajunge, după caz, pînă la 100 milioane lei.

### Moțiunea „Tezaurul“ a fost respinsă

■ Camera Deputaților a respins, cu 161 de voturi „împotrivă“ și 61 voturi „pentru“, moțiunea simplă cu privire la „Tezaurul României, aflat la Moscova“, și la „condamnarea Pactului Ribbentrop-Molotov și a consecințelor sale“, inițiată de grupul parlamentar al PRM.

## DICȚIONAR LA ÎNDEMÎNĂ

**Guvernul a adoptat Hotărîrea nr. 1032/ 18.X.2001, prin care sînt stabilite condițiile de introducere pe piață a aparatelor electrice și electronice, din punct de vedere al compatibilității electromagnetice.**

Vă prezentăm înțelesul unor termeni folosiți în această hotărîre:

■ *Aparate* - toate dispozitivele electrice sau electronice, împreună cu echipamentele și instalațiile ce conțin componente electrice și/sau electronice;

■ *Perturbație electromagnetică* - orice fenomen electromagnetic care poate deregla performanțele unui dispozitiv, echipament sau sistem.

O perturbație electromagnetică poate fi un zgomot, un semnal nedorit sau o schimbare în însuși mediul de propagare;

■ *Imunitate* - aptitudinea unui dispozitiv, echipament sau sistem de a funcționa fără degradarea calității în prezența unei perturbații electromagnetice;

■ *Compatibilitate electromagnetică* - proprietatea unui dispozitiv, echipament sau sistem de a funcționa satisfăcător în mediul său electromagnetic, fără a introduce el însuși perturbații electromagnetice intolerabile pentru orice aparat ce se găsește în acest mediu.

## INFORMAȚII PE SCURT

### Retrocedarea imobilelor

■ Guvernul României a prelungit cu încă trei luni termenul prevăzut în Legea nr. 10/ 2001 de depunere a notificărilor, pentru a da posibilitatea celor care și-au pierdut proprietățile să le primească înapoi sau să beneficieze de despăgubiri. În aceste condiții, persoanele îndreptățite care nu au urmat încă procedura prevăzută de lege vor putea să o facă pînă la data de 14 februarie 2002. Grăbiți-vă!

### S-a înființat SAPARD

■ Prin OUG nr. 140, publicată în Monitorul Oficial nr. 690/ 31 octombrie 2001, se înființează Agenția SAPARD, instituție publică cu personalitate juridică, în subordinea M.A.A.P., finanțată din venituri bugetare și extrabugetare, cu sediul central în București, strada Negustori nr.1B, sector 2.

### Privatizări respinse

■ Prin Legea nr. 566/ 30 octombrie 2001 a fost respinsă Ordonanța de Urgență a Guvernului nr. 198/ 10 decembrie 1999 privind privatizarea societăților comerciale ce dețin în administrare terenuri agricole sau terenuri aflate permanent sub luciu de apă.

### Organizația Națională Interprofesională Vitivinicolă

■ La Focșani s-a desfășurat simpozionul cu tema „Prioritățile sectorului vitivinicol în perspectiva aderării României la Uniunea Europeană“. Participanții au propus soluții pentru a opri declinul existent în viticultura românească în ultimii 12 ani, precum și măsuri pentru implementarea legislației Comunității europene.

În cadrul acestui forum au fost puse bazele Organizației Naționale Interprofesionale Vitivinicole.

### Criterii de selecție pentru furnizorii de servicii medicale de laborator

■ Casa Națională de Asigurări de Sănătate și Ministerul Sănătății și Familiei, prin Ordinul comun nr. 47/ 599/ 2001, au aprobat noi criterii pentru selecționarea furnizorilor de servicii ambulatorii de laborator și metodologia de evaluare a laboratoarelor de analize medicale din ambulatoriul de specialitate.

În termen de 30 de zile de la apariția ordinului, laboratoarele existente vor trebui să îndeplinească noile criterii, altfel CNAS le va rezilia contractele.

### Alocația de stat pentru copii

■ Prin H.G. nr. 1040/ 18 octombrie 2001, publicată în Monitorul Oficial nr. 682/ 20 octombrie 2001, se stabilește cuantumul lunar al alocației de stat pentru copii, după cum urmează:
- 150.000 lei în perioada ianuarie - iunie 2002;
- 180.000 lei începînd cu luna iulie 2002.

### Cota majorărilor de întîrziere

■ Conform H.G. nr. 1043/ 18 octombrie 2001, cota majorărilor de întîrziere datorate pentru neplata la termen a obligațiilor bugetare, constînd în impozite, taxe, contribuții și alte sume care reprezintă, potrivit legii, resurse financiare este de 0,1% pentru fiecare zi întîrziere.

### Juninci gestante din SUA

■ Anul viitor, vom primi din SUA, prin importul GSM 103, aproximativ 200 de juninci gestante, cu un credit garantat de 7 ani. Este vorba de juninci gestante în vîrstă de 20-22 luni, cu o gestație de 3-5 luni, care dau, în condiții normale, o producție de 11.000 litri de lapte pe an. Prețul va fi cuprins între 2550 - 2700 USD/ bucata.

Fermierii care doresc să obțină astfel de animale vor participa la cursuri în care vor fi instruiți cum trebuie îngrijite și hrănite pentru a se menține producția de lapte.

Informații suplimentare por fi obținute de la direcțiile agricole regionale.

**Pagină realizată de consilier juridic, Corneliu MOROȘANU**

Consiliul director:
Alexandru LĂZESCU - președinte
Cezar CALUSCHI
Dan RADU
Gabriel RUSU
Toni HRIȚAC

Director economic: Antoneta Filip
Director vînzări publicitate: Oana Asaftei
Director de marketing: Cătălin Iftimie
Director difuzare-producție: Mihai Sîrbu

Director General: Dan RADU
Director Executiv: Gabriel RUSU

COLEGIUL EDITORIAL Monitorul

Redactor șef: Toni HRIȚAC
Redactor șef adjunct: Sorin SIMON
Redactor șef adjunct: Gabriel GACHI
Editor coordonator: Florin NICULA
Secretar general de redacție: Ivona BURDUJA

ȘEFI DEPARTAMENTE: ■ Subredacția București: Sorin Moisă ■ Eveniment național: Claudiu Raus (int. 109) ■ Speciale: Nicolae Manoliu (int. 105) ■ Sănătate: Mihaela Cănănău (int. 105) ■ Administrație: Gabriel Gachi (int. 105) ■ Învățămînt: Emilia Chiscop (int. 105) ■ Economic: Florin Nicula (int. 117) ■ Sport: Nicolae Grecu (int. 107) ■ Redactor de serviciu: Rodica Bârzu, Aurel Oancea (int. 124) ■ Telefonul cititorului: 271.271 ■ Fotoreporteri: Constantin Plop, Silvian Stănișor ■ Grafică: Cătălin Zaharia ■

Consiliul cititorilor: Geta Cobzariu, Eugen Ciobanu, Gheorghe Antonaș, Gheorghe Tcaciuc, Vladimir Picincu, Neculai Roșu, Maria Jacotă, Gh. Orminișan, Maria Leonte, Ecaterina Foca, Vasile Manole, Gheorghe Vreme, Cristinel Damian, Ana Bostan, Cătălin Achirei

Sesizări și reclamații în legătură cu abonamentele : telefon 032-216.112, între orele 8,00–16,00.

Tipar offset: MULTIPRINT, Iași str. Sf. Lazăr nr. 49, tel. 032/230060

REDACȚIA ȘI ADMINISTRAȚIA: Iași, str. Smîrdan nr. 5 ■ Tel. 271333 (centrala); 271271 (redactor de serviciu) ■ Fax 270415 ■ Publicitate tel.: 252294, fax 276725 ■

Abonamentele se pot face la orice Oficiu Poștal din țară. Distribuitor: S.C. Media Distribution S.R.L.

Francizor general al publicațiilor Monitorul - Curentul: SC Dramiral Group SA București

## NOUTĂȚILE ZILEI

### Parlamentul a început discutarea bugetului de stat

Camera Deputaților și Senatul au început ieri, în prezența primului ministru *Adrian Năstase*, dezbaterile generale privind proiectul bugetului de stat pe anul 2002. La ședința comună a Camerei Deputaților și Senatului și-au înregistrat prezența 401 de parlamentari din totalul de 485. La propunerea deputatului PNL *Andrei Chiliman*, susținută și de senatorul *Ion Solcanu*, în numele parlamentarilor PSD, plenul Camerele reunite a decis că, pe durata dezbaterii proiectului de buget, programul de lucru se va desfășura între orele 9.00 și 23.00, cu o pauză între 13.00 și 14.00. PD și PNL au anunțat deja că nu vor vota bugetul.

### Ofițeri de poliție condamnați la ani grei de pușcărie

Tribunalul Militar București a hotărît ieri condamnarea la peste șapte ani de închisoare a doi ofițeri de la Serviciul Poliției Rutiere Gorj, precum și a unei alte persoane, considerată capul unei bande de înmatriculări cu documente false a unor mașini furate. Ofițerii sînt căpitanii *Serghiuță Renti Călinescu* și *Alexandru Marin.*

### Iliescu l-a invitat în România pe președintele iranian

Președinții României și Republicii Islamice a Iranului, *Ion Iliescu* și *Mohammad Khatami,* au discutat alaltăieri la New York, despre amplificarea relațiilor economice dintre cele două țări. Președintele Iliescu a declarat că a discutat cu Khatami despre posibilitatea realizării unui proiect pentru o conductă de petrol care să lege Iranul de România, trecînd prin Armenia. Șeful statului român i-a adresat președintelui Iranului invitația de a face o vizită oficială în România.

### MEC: Nu vor fi reduceri de personal în învățămînt

Ministrul Educației, *Ecaterina Andronescu*, a asigurat ieri cadrele didactice că în acest domeniu nu vor exista reduceri de personal. Ea le-a cerut greviștilor să nu mai *„promoveze lucruri neadevărate“*, referindu-se la temerile acestora că vor fi disponibilizați. Andronescu și-a exprimat speranța ca *„prin rectificarea salariilor bugetarilor să se reechilibreze situația, iar salariile cadrelor didactice să se apropie de veniturile altor categorii de bugetari“.*

### Magistrații sînt nemulțumiți de bugetul alocat

Magistrații sînt nemulțumiți și surprinși față de reticiența Guvernului de a satisface necesitățile stringente ale sistemului judiciar, se arată într-un comunicat remis al Asociației Magistraților din România. Magistrații semnalează că, potrivit standardelor europene, unui judecător trebuie să-i revină spre soluționare 280 de dosare pe an, iar fiecare să aibă cîte cel puțin 3-4 grefieri în subordine.

# Un nou atentat?

**America este din nou îngrozită. Un avion Airbus A 300, cu un număr de 255 de persoane la bord, s-a prăbușit ieri, la orele 16.15, ora României, într-o zonă rezidențială din New York, în sudul cartierului Queens, zonă extrem de populată.**

Avionul Airbus 300 s-a prăbușit în zona Rockaway Beach a cartierului Queens din New York la cîteva minute după ce decolase de pe cel mai mare aeroport din New York, cu destinația Santo Domingo (din Republica Dominicană). La patru minute de la decolare, turnul de control a pierdut legătura cu avionul. Declarațiile martorilor oculari diferă, dar aproape toate vorbesc despre producerea unei explozii la bordul avionului, înainte de prăbușire. *„Eram în bucătărie și am văzut avionul care a lovit casa din spatele locuinței mele. Apoi am văzut globuri uriașe de foc și am sărit pe fereastră“*, a afirmat un martor ocular. *„Parcă ar fi fost două avioane. Zbura atît de jos... A fost ca și cum ar fi explodat o bombă“*, a mai spus acesta.

Avionul a căzut în bot. Unul din cele două motoare a căzut la mare distanță de restul avionului. Bucăți din avion s-au răspîndit pe o rază de aproape 2 km. Există șanse mari ca măcar una din cele două cutii negre să fie recuperate. FBI a anunțat că pornește ancheta pornind de la ipoteza producerii unei explozii la bordul avionului. Totuși, pe parcursul mai multor ore scurse de la accident, nici un reprezentant oficial nu a emis ipoteza unui atentat terorist. Autoritățile aeronautice americane au anunțat aseară că nu dispun de nici o indicație privind faptul că prăbușirea avionului ar fi rezultatul unui atentat terorist, a declarat un purtător de cuvînt al Administrației Federale a Aviației Civile. Consiliul Securității Naționale, condus de președintele George Bush, a început totuși, imediat, o reuniune de urgență la Casa Albă.

La bordul avionului se aflau 246 de pasageri și 9 membri au echipajului. Nici unul nu a scăpat cu viață. În jur de 150 dintre pasageri erau cetățeni dominicani, restul pasagerilor formîndu-l americanii și cetățeni ai altor țări care călătoreau ca turiști. Imediat după accident, cele trei aeroporturi din New York au fost închise, iar pe străzile orașului au fost impuse restricții de circulație. Podurile mari și tunelurile au fost închise pentru cîteva ore. Unele clădiri înalte, între care Empire State Building, au fost evacuate. Avioane de vînătoare de tip F-15 au început să survoleze zona preventiv. **(A.C.)**

# Termenul de grație pentru Guvern a expirat

**■ în București și Brașov s-a auzit mînia sindicatelor din învățămînt și industrie ■ ele acuză Guvernul de nerespectarea promisiunilor electorale ■ cadrele didactice ar putea primi zece tichete de masă pe lună ■**

**Cele mai semnificative proteste și amenințări cu greve de la începutul mandatului actualului Guvern s-au făcut auzite ieri în București, unde profesorii și cercetătorii au solicitat 6% din PIB, tichete de masă și salarii decente. Deși recunoaște motivația profesorilor, Năstase spune că nu poate da mai mulți bani, de teama „dezechilibrelor economice“. La rîndul lor, sindicaliștii brașoveni de la Roman și Tractorul acuză Executivul de insuficienta susținere pentru relansarea producției autohtone.**

*„N-avem căldură și vă doare în Mercedes“*, *„Muriți și voi cu banii cu care trăim noi!“*, *„Rușine“* și alte lozinci antiguvernamentale, au fost auzite ieri pe străzile Bucureștiului, unde peste 2.000 de persoane din aproape toată tara au participat, la marșul și mitingul organizate de sindicatele bugetare, ca protest față de unele prevederi ale proiectului legii bugetului de stat pe anul 2002, a cărui discuție a început ieri în Parlament. Protestatarii, sosiți din 28 de județe, erau angajati din învățămînt, cercetare, finanțe publice, administrație locală și vămi. Profesorii participanti la mitingul din Capitală au amenintat cu greva generală, în cazul în care revendicările lor nu vor fi soluționate, a anunțat, de la tribuna instalată de protestatari în Piata Revolutiei, *Răzvan Bobulescu*, presedintele Federației Sindicatelor Universitare „Alma Mater“. Liderii sindicali au criticat Legea salarizării din sistemul bugetar, precizînd că „o majorare derizorie“ de numai șapte la sută plasează veniturile lor sub pragul sărăciei, pentru că un cadru didactic debutant are un salariu de circa 50 de dolari pe lună, iar cel mai bun profesor cîștigă cît gunoierii din București. Protestatarii solicită majorarea alocațiilor prevăzute în proiectul de buget pentru sectoarele bugetare, astfel încît angajații din aceste domenii să poată primi salarii decente. Astfel, cererile cadrelor didactice vizează, în principal, acordarea unui buget de șase la sută din PIB pentru învățămînt, față de 4,2 la sută (din care doar 3,4 la sută din surse bugetare), conform proiectului de buget. Totodată, ei cer să le fie acordate tichetele de masă, acest drept fiind prevăzut și în contractul colectiv de muncă la nivelul ramurii.

Lista de revendicări a functionarilor publici include asigurarea unui buget suficient pentru administratia publică, acordarea primelor de vacantă și a tichetelor de masă și aplicarea grilei de salarizare convenite cu organizatiile sindicale. Ieri, ministrul Învățămîntului le-a spus sindicaliștilor că, foarte probabil, se va găsi o solutie pentru acordarea a doar 10 tichete de masă pe lună pentru cadre didactice. Și la Brașov, peste 7.000 de muncitori ai uzinei de autocamioane Roman au pornit ieri în marș de protest spre Prefectură, care a fost înconjurată preventiv de zeci de jandarmi. Nemulțumirile de aici sînt legate, în principal, de faptul că Executivul nu sprijină relansarea productiei de autocamioane românești. Nerealizarea măsurilor de redresare, convenite cu premierul, în data de 6 iunie 2001, la Brașov, pentru industria de autocamioane românești și scăderea dramatică a valorii reale a salariului și a nivelului de trai sînt alte nemulțumiri ale sindicaliștilor din uzina Roman SA. Angajații de pe platforma Tractorul au anunțat că susțin revendicările salariaților de la uzina Roman și ar putea lua parte, dacă va fi nevoie, la acțiunile de protest organizate de aceștia. Și sindicatele reprezentanților mecanicilor feroviari au anunțat declanșarea, peste zece zile, a unor greve de protest, solicitînd mărirea salariilor. **(D. POPA)**

### Năstase: Protestele cadrelor didactice sînt motivate

*„Protestele cadrelor didactice față de nivelul salarizării din învățămînt sînt justificate, fiind însă necesară identificarea unor soluții și resurse concrete, pentru ca aceste probleme să fie rezolvate“*, a declarat ieri premierul *Adrian Năstase.* Acesta a arătat că este important ca, înainte ca învățămîntul să beneficieze de un procent de șase la sută din PIB, conform solicitării sindicatelor, să fie stabilite fie modalitățile de redistribuire a fondurilor în interiorul acestui sector, fie domeniile în care vor fi efectuate reduceri de cheltuieli.

*„Singura mea teamă este că va exista o anumită presiune socială care să dea peste cap fragilul echilibru macro-economic pe care l-am obținut în ultimele luni“*, a spus Năstase.

# Bursele au căzut odată cu avionul

Bursele americane au scăzut puternic după ce posturile de televiziune din Statele Unite au difuzat imagini de la locul catastrofei, transmite Reuters. *„Piețele păreau să evolueze normal, dar acum toată lumea este panicată din cauza avionului prăbușit“*, a declarat *Lance Zipper,* analist la Brean Murray & Co. Unii economiști preconizau chiar o redresare a burselor, în această săptămînă, în special a titlurilor din sectorul comunicațiilor. La rîndul lor, și bursele europene s-au prăbușit aseară. *„Toate aceste date arată cît de fragilă a fost redresarea pe care bursele au cunoscut-o în ultima lună. Reacțiile piețelor vor fi de-acum mult mai sensibile“*, a apreciat *David Thwaites*, analist la BNP Paribas.

Ieri, premierul *Adrian Năstase* a părăsit sala în care cele două Camere ale Parlamentului dezbăteau proiectul bugetului de stat pe anul 2002. În timpul discursului unuia dintre parlamentari, Năstase a întrerupt ședința anunțîndu-i pe senatori și deputați că îl lasă în locul său pe ministrul Finanțelor, *Mihai Tănăsescu*, el fiind obligat să părăsească ședința pentru că s-a prăbușit un avion în Queens, New York, putînd fi vorba de un atentat terorist. ■

# Cel mai popular avion

**■ caracteristicile aeronavei Airbus A-300**

Aeronava A300, fabricată de Airbus Industries, are două motoare, o capacitate de 266 sau 298 de locuri și poate zbura fără alimentare pe o distanță de 7.700 kilometri. A-300 are o lungime de aproximativ 54 de metri, cabina pasagerilor are 40 metri. Lățimea cabinei este de peste 5 metri, iar înălțimea aeronavei - peste 16 metri. În cazul în care există o singură clasă de călători, aeronava poate transporta 298 de pasageri, iar pentru două clase există 266 de locuri. Această aeronavă a fost considerată de compania producătoare cea mai populară în cursele regionale și la transportul de mărfuri. Face parte din „familia“ aeronavelor Airbus 300/310, aparate mari, cu două motoare. Avionul care s-a prăbușit ieri era fabricat la Toulouse (Franța) și era în serviciu din 1988. ■

# Terorismul și petrolul

**■ o carte scrisă de doi francezi dezvăluie detalii despre complicatele legături dintre SUA și lumea arabă, din perspectiva afacerilor cu petrol și a terorismului**

Primul mandat de arestare internațional împotriva lui ***Osama bin Laden*** a fost eliberat în martie 1998 la inițiativa Libiei, pe care Washingtonul o consideră drept un „stat terorist“ și nu a Statelor Unite ce îl acuzau deja pe miliardarul de origine saudită că ar fi instigatorul primului atentat asupra World Trade Center din februarie 1993, se arată într-un comentariu al agenției France Presse. Această dezvăluire, însoțită de fotocopia în limbile franceză, engleză și arabă a „notiței roșii“ ștampilate *„Confidențial: pentru folosirea exclusivă de către poliție și autoritatea judiciară“* emisă de Interpol, se află în cartea „Bin Laden: adevărul interzis“, publicată în Franța. Scrisă în colaborare cu doi specialiști de investigație - ***Jean-Charles Brisard***, liderul unei societăți de anchetă financiară, și ***Guillaume Dasquie***, redactorul-șef al publicației „Intelligence Online“ - această carte detaliază reticențele Departamentului de Stat în a se îndepărta de puterea din Afganistan.

Reamintind că pînă în luna iulie, Departamentul de Stat american negocia cu reprezentanții regimului taliban, cartea prezintă contactele secrete dintre administrația președintelui ***George Bush*** și „studenții la teologie“ referitoare la marile manevre petroliere din Asia Centrală. Această primă parte a cărții oferă ocazia autorilor de a evoca marile interese petroliere din anturajul președintelui George W. Bush, menționînd că extrem de influentul consilier pentru probleme de securitate, ***Condoleeza Rice***, a fost directorul concernului Chevron din 1999 pînă în 2000.

Brisard și Dasquie detaliază și strînsele legături dintre liderii Arabiei Saudite și puternica familie a lui bin Laden, ai cărei membri nu-l consideră pe Osama drept „oaia neagră“, după cum afirmă unul dintre frații săi, și nu au întrerupt legăturile cu el. Cartea oferă amănunte referitoare la maniera în care membrii familiei regale saudite susțin și finanțează rețele din întreaga lume care se ocupă de propagarea wahhabismului, versiunea fundamentalistă a islamului.

Autorii asigură că *„se discută cu mare plăcere despre terorismul de stat atunci cînd este vorba despre Libia sau Iran. Arabia Saudită nu se află pe această listă neagră doar pentru că este de neocolit pe scena petrolieră mondială. Dacă nu ar fi așa, probabil că ea ar figura la loc de cinste“*. Acest context ar putea permite înțelegerea motivelor pentru care Statele Unite nu au sesizat oferta pe care Sudanul ar fi făcut-o, în 1996, de a-l expulza pe Osama bin Laden.

Astfel, primul mandat de arestare internațional împotriva lui Osama bin Laden a fost eliberat în martie 1998, nu la cererea Statelor Unite pentru primul atentat din asupra World Trade în februarie 1993 și pentru atentatele antiamericane de la Dharan (Arabia Saudită) după doi ani, ci de Libia. Regimul lui Mouammar Kaddhafi era mai dornic de a-l aresta pe Osama bin Laden care lansase împotriva sa „Grupul de luptă islamic libian“ decît serviciile judiciare americane. *„Mai devreme sau mai tîrziu se va deschide procesul teoriștilor, al instigatorilor lor și poate al statelor care îi adăpostesc și îi susțin“*, conchid Brisard și Dasquie. ■

# Năstase l-a învins pe bin Laden

**■ premierul a fost mai mediatizat la televiziuni decît teroristul mondial în luna octombrie, potrivit unui studiu Data Media**

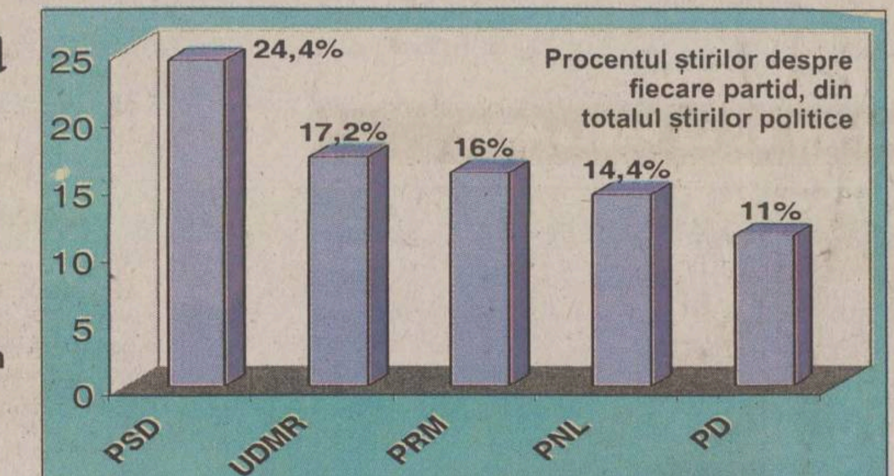


**Instituții** - Guvernul României a fost cea mai mediatizată instituție în luna octombrie, 12,53 la sută din cele 3257 de știri difuzate de principalele emisiuni de știri televizate vizînd 122 de instituții din întreaga lume, se arată într-un studiu realizat pe luna octombrie de Data Media. Clasamentul instituțiilor este completat de Poliție (cu 10,16 la sută din numărul știrilor) și de spitale (cu 5,3 la sută). Majoritatea știrilor referitoare la Guvern au fost neutre (95,74%), doar cinci știri conținînd aprecieri pozitive și 13 aprecieri negative.

**Partide** - La categoria formațiuni politice, locul întîi în octombrie este deținut de PSD (24,38% din știrile despre formațiuni politice), urmat de UDMR (17,17%), PRM (16,07%), PNL (14,4%) și PD (11,36%). Dintre cele cinci formațiuni politice, numai două au primit aprecieri pozitive: UDMR (o apreciere la TV România 1) și PD (o apreciere la Antena 1). Cele mai multe aprecieri negative le-a primit PRM (26), urmat de PSD (8), PD (4), UDMR (3) și PNL (1).

**Persoane** - În privința persoanelor publice, în octombrie știrile care au depășit ponderea de 5% s-au referit doar la trei dintre acestea: Adrian Năstase (11,94%), Osama Bin Laden (11,24%) și George Bush Jr. (7,42%). La Adrian Năstase s-au referit 256 de știri (11,94% din numărul celor referitoare la persoane publice), media zilnică fiind de opt știri. Următoarea persoană publică din România a fost Ion Iliescu (locul 4, cu 4,8%), urmat de Mircea Geoană (locul 9, cu 2,24%) și Traian Băsescu (locul 14, cu 1,63%). Dintre cele 256 de știri care l-au vizat pe premierul Năstase, majoritatea „zdrobitoare“ (97,27%) au fost neutre, șase au fost negative (2,34%), iar una a fost pozitivă (0,39%).

Compania Data Media realizează analiza emisiunilor informative de televiziune, pe baza monitorizării continue a acestui tip de programe difuzate de cinci posturi românești (TVR1, PRO TV, Antena 1, Tele 7abc și Prima TV). ■

# 500 de mii de lei amendă dacă nu mergem la vot?

**■ un deputat a înaintat un proiect de lege privind amendarea cetățenilor ce nu vor să voteze la alegerile parlamentare**

*Sali Negiat*, deputat aparținînd grupului minorităților naționale, propune, printr-o inițiativă legislativă, sancționarea cu amendă de 500.000 de lei a cetățenilor cu drept de vot care nu se prezintă la urne la alegerile parlamentare. Negiat a depus ieri, la Camera Deputaților, un proiect de modificare a Legii 68/1992 privind alegerea Camerei Deputaților și Senatului. Potrivit acestui proiect de lege, cetățenii români cu drept de vot vor fi obligați să-și exercite votul în ziua stabilită desfășurării alegerilor. Sînt exceptați cetățenii români aflați în străinătate ce vor dovedi aceasta pe baza documentelor de călătorie, precum și *„persoanele care din punct de vedere medical fac dovada imposibilității votului“*. Negiat propune ca refuzul cetățenilor cu drept de vot de a-și îndeplini drepturile electorale să constituie contravenție și să fie sancționat prin amendă de 500.000 de lei. Proiectul urmează să fie analizat de Consiliul Legislativ, care îi va da un aviz, după care va fi dezbătut în comisiile de specialitate.

# Au căzut primii ziariști occidentali în Afganistan

Trei ziariști, doi francezi și un german, au fost uciși duminică seara în Afganistan, în momentul în care trupele Alianței Nordului, pe care le însoțeau, au căzut într-o ambuscadă talibană pe frontul nord-estic de la Shatarai, relatează AFP. Corpurile neînsuflețite ale trimisului special al RTL, ***Pierre Billaud***, și al unui reporter german de la revista „Stern“, cei doi reporteri care se suiseră într-un tanc al opoziției împreună cu un grup de ziariști, au fost recuperate pe linia frontului de către soldații Alianței Nordului, care le-au transportat, ieri dimineața, la postul lor de la Shatarai. Ziarista franceză ***Johanne Sutton*** de la Radio France Internationale, în vîrstă de 34 de ani, și-a pierdut viața, de asemenea, în această ambuscadă organizată de milițienii islamiști.

Este pentru prima dată de la începutul atacurilor americane în Afganistan, la 7 octombrie, cînd sînt uciși ziariști. ■

OSC
Oameni și Companii
Consultanță în Marketing și Relații Publice
Este foarte important să-ți cunoști clienții. Dar este la fel de important ca ei să te cunoască pe tine.

EuroBIT
MADI
NET Compania de turism
Nelmar
Marti, 13 nov ora 16.00
romNET
Liceul „Emil Racovita"
Toamna la MAXX
... se numără bobocii ...
Miecuri, 14 nov ora 20.00 Facultatea de Drept
PCNET
Gama Maintenance
Niky Fashion
ERRA COMPANY producător de materiale publicitare
promotor media
Tec Telecom
GYM CLUB
Monitorul

UBEMAR S.A. office@ubemar.ro
Str. Pompelor nr. 3, Ploiesti, 2000 - Prahova - Tel.: 044 113471, 044 114922 Fax: 044 113471
UBEMAR S.A. Ploiesti produce:
- automacarale de 7, 18, 12,5, 16, 25, 40 tone
- centrale pentru producerea betonului
- vibroprese pentru fabricarea elementelor de beton
- utilaje de salubritate - autogunoiere compactoare, automaturatoare
- incarcatoare frontale
- telelifturi
- betoniere
- masini de confectionat tigle

UBEMAR S.A. Ploiesti executa de asemenea reparatii curente la:
- utilajele proprii, la produsele similare fabricate in tara sau in strainatate, la diverse motoare termice si mijloace de transport.

UBEMAR - Experienta si profesionalismul la dispozitia dumneavoastra

# Ghidul IT& internet

13 noiembrie 2001

Nr. 4
Inclus în numărul 259 (3159) al ziarului MONITORUL

Supliment realizat în colaborare cu Radix


**DIN SUMAR**

**CUMPĂRĂTURI IT**

Cîteva adrese ale unor magazine virtuale de unde puteți achiziționa calculatoare și componente **pagina 6**

**HEWLETT-PACKARD**

Simbolul succesului în lumea tehnologiei **pagina 3**

**DRACULA PARK**

Site-ul oficial al viitorului parc de distracții, în care puteți vedea schița acestui proiect **pagina 8**


# INTERNET ACASĂ

**Tot mai mulți ieșeni aleg să se conecteze la Internet de acasă, prin intermediul calculatorului personal ■ varianta clasică de conectare este dial up (prin linie telefonică) ■ mai există conectarea prin cablu coaxial ■ în România sînt numeroase firme care oferă servicii de conectare la Internet ■ cîteva dintre aceste firme, din Iași, și tarifele practicate în articolul din pagina 7**

## Gates prezintă noul Tablet PC

**■ de la lansare, Windows XP s-a vîndut în 7 milioane de copii**

Boss-ul de la Microsoft, Bill Gates **(foto)**, a anunțat ieri că firma sa a vîndut deja 7 milioane de copii ale noului program Windows XP.

Anuntul a fost găcut la Las Vegas, cu ocazia deschiderii tîrgului „Comdex 2001". Președintele Microsoft s-a declarat „deosebit de încîntat" de succesul de care se bucură ultima variantă a sistemului de operare Windows, care a fost lansată cu cîteva săptămîni în urmă, la 25 octombrie 2001 și se află în centrul unei dispute privind legislația anti-trust.

Cu această ocazie, Bill Gates a prezentat și prototipul unui nou calculator, Tablet PC, care cîntărește de două ori mai puțin decît actualele laptop-uri.

Conform declarațiilor lui Gates, Tablet PC, la al cărui proiect se lucrează de anul trecut, este conceput special pentru a combina puterea unui PC cu facilitățile necesare comunicatiilor în actualul moment.

Tablet PC, creat de către Microsoft în colaborare cu alte firme de specialitate de primă mărime (Acer, Compaq, Fujitsu și Toshiba) va putea fi pus în vînzare începînd din cea de-a doua jumătate a anului viitor.

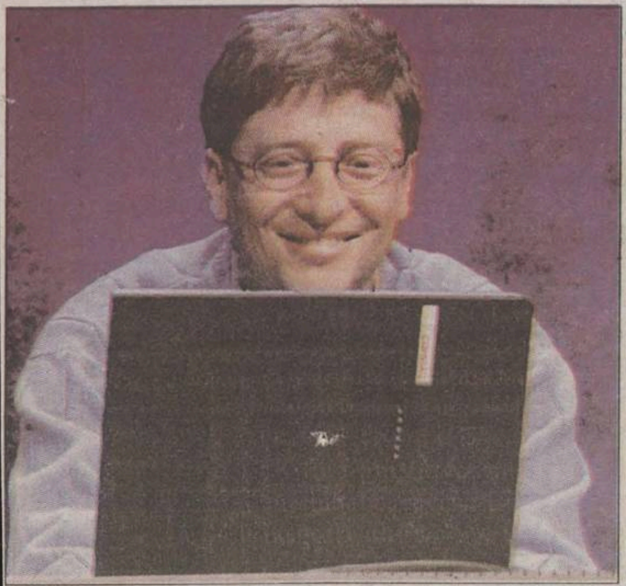

## Slovenii ne-au depășit și la site-urile federațiilor

**În disputa site-urilor federațiilor de fotbal, slovenii ne-au învins prin neprezentare, forul condus de către Mircea Sandu (foto) neavînd în acest moment un site. De pe site-ul sloven se pot citi ultimele informatii despre reprezentativa antrenată de Katanec, dar se pot achiziționa și tricouri ale naționalei. Pînă și federațiile din Fiji, Belize, Seychelles sau Insulele Turks & Caicos au propriile site-uri.**

**Citiți un material despre acest subiect în pagina 8**


RADIX
viitorul în mișcare !

invent

IBM BUSINESS PARTNER

ORACLE Partner Aliance

COMPAQ

Microsoft CERTIFIED Partner

DTK Computer

Iasi : 6600, Soseaua Pacurari nr.23, POBox 123
Tel./Fax : 032 212453, 210423, 216532
Fax automat : 032 230682

Bucuresti : Str. Trifoi nr.5, Sector 3
Tel. : 01 3229397, 3229398
Tel./Fax : 01 3228697

WEB : www.radix.ro
e-mail : radix@radix.ro

# Beneficiile aplicațiilor de automatizare a fluxurilor de lucru

**Automatizarea fluxurilor de lucru reprezintă una din căile cele mai eficiente de reducere a costurilor într-o organizație. în conjuncție cu certificarea ISO 9000, dar nu obligatoriu, automatizarea fluxurilor de lucru asigură un suport consistent îmbunătățirii calității serviciilor, a produselor și a imaginii organizației, reducînd substanțial cheltuielile aferente. Astăzi ne aflăm în plină revoluție a Internetului. Automatizarea fluxurilor de lucru este un aspect al acestei revoluții cu impact major asupra modului în care procesele de afaceri sînt gestionate. Modul în care interacționează membrii dintr-o organizație, felul cum sînt distribuite sarcinile, căile pe care le urmează și modul în care informația este distribuită reprezintă factori în automatizarea proceselor de afaceri. O bună soluție de automatizare a fluxurilor de lucru va rezolva aceste aspecte și va oferi totodată numeroase beneficii.**

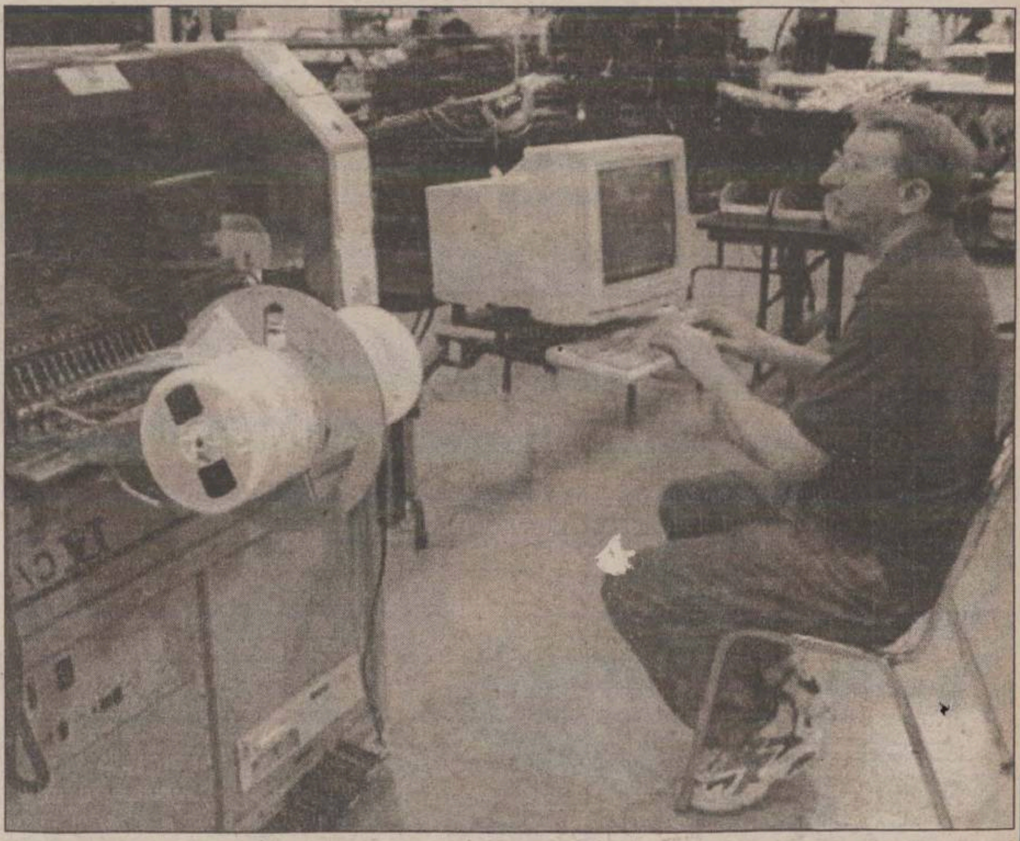

## Viteza de reacție

Automatizarea fluxurilor de lucru este proactivă. Ea asigură faptul că sarcinile tind către îndeplinire fără a lăsa nimic la voia întîmplării.

O bună soluție de automatizare a fluxurilor de lucru are rolul de a specifica timpul de îndeplinire, de a face notificări în cazul întîrzierilor și va conține un mecanism de gestionare a situațiilor în care sarcina a depășit timpul limită. Acest fapt îmbunătățește viteza de reacție a proceselor de afaceri.

## Monitorizarea proceselor

O soluție de automatizare a fluxurilor de lucru este capabilă să ofere informații în timp real despre starea oricărui proces.

Acesta este un ajutor esențial în eliminarea timpilor petrecuți la telefon, un mijloc des folosit cu scopul de a afla starea în care se află un anumit proces la un moment dat, ca mijloc de monitorizare a fluxurilor de lucru.

## Rapoarte

Avînd capacitatea de a măsura și raporta timpul și costul statistic al proceselor, o soluție automatizată va furniza informații vitale necesare în identificarea costului și beneficiilor. Sistemele avansate sînt capabile să ofere rapoarte detaliate despre costurile și timpul statistic al fiecărui pas din proces.

Aceste informații permit managerilor să identifice ștrangulările din procese și să ia măsurile necesare.

## Robust și sigur

Automatizarea fluxurilor de lucru asigură faptul că procesele de afaceri sînt executate sigur și ferm de fiecare dată. Eroarea umană și greșelile sînt mult diminuate, iar soluția utilizată asigură că toți pașii din proces sînt în conformitate cu regulile de afaceri.

## Reduce volumul documentelor (pe hîrtie)

Gestionarea proceselor de lucru în mod manual este mare consumatoare de hîrtie. Automatizarea fluxurilor de lucru este cu adevărat singura aplicație care reduce volumul documentelor (pe hîrtie) dintr-o organizație. Crește ușurința exploatării și scad costurile. Mai mult de atît, informațiile din documentele electronice pot fi folosite în a asigura că toate sarcinile sînt îndeplinite ușor și fără erori.

## Reducerea timpului de întîrziere

Studiile făcute asupra proceselor de afaceri arată că timpul de întîrziere (numit și timp de transfer sau timp de așteptare) durează aproximativ 80% din totalul timpului necesar desfășurării acelui proces. Restul de 20% reprezintă timpul efectiv necesar unui proces. Prin urmare, pentru a îmbunătăți procesele de afaceri este necesar să se reducă timpii de întîrziere. Acesta este principalul punct pe care se axează automatizarea fluxurilor de lucru. Timpul de transfer este practic instantaneu.

Mai mult, automatizarea fluxurilor de lucru încearcă să reducă timpul în care sarcinile stau în așteptare printr-o notificare efectivă atît a noilor sarcini cît și a celor cu timpul limită depășit.

## Documentarea Proceselor

Un alt beneficiu pe care îl aduce automatizarea fluxurilor de lucru este acela că forțează organizația să își analizeze procesele de afaceri și să le documenteze.

Un proces nu poate fi automatizat dacă nu se cunoaște în amănunt ceea ce este de automatizat. Acest proces de analiză și documentare scoate la iveală de multe ori elementele redundante și ineficiente.

Documentarea proceselor de afaceri și apoi implementarea lor este tema centrală a standardelor de calitate, cum ar fi ISO 9000. Automatizarea fluxurilor impune documentarea lor, urmărind apoi implementarea riguroasă a proceselor conform documentației.

## Reducerea timpului prin folosirea proceselor paralele

Marea majoritate a proceselor de afaceri neautomatizate sînt la bază strict secvențiale.

Aceasta deoarece procesele neautomatizate se bazează pe documente de hîrtie.

Este practic imposibil de realizat separarea lor în procese paralele, urmată de intersectarea lor. în cazul automatizarii fluxurilor de lucru este foarte ușor de realizat separarea în procese paralele, astfel încît sarcini independente să poată fi realizate simultan.

De asemenea, combinarea căilor și a punctelor de intersecție este ușoară. Automatizarea reduce durata proceselor datorită capacității de a permite ca anumite sarcini să se desfășoare în paralel.

## Integrarea cu alte aplicații

Procesele de lucru interacționează atît cu oamenii cît și cu diferite aplicații informatice cum ar fi cele de contabilitate, procesare text, procesare calcule, baze de date, etc.

Utilizatorii folosesc diferite aplicații pentru a îndeplini anumiți pași din cadrul procedurilor de lucru. Unul din beneficiile majore oferit de automatizarea fluxurilor de lucru este acela de a face posibilă integrarea altor aplicații și folosirea lor ca parte componentă a procesului de automatizare.

Astfel este permis terțelor aplicații să îndeplinească sarcini prin intermediul unor așa numiți „agenți“, fără a fi necesară intervenția omului.

Un exemplu ar putea fi o comandă de materiale, comandă care poate fi generată automat și trimisă la furnizor, după ce a primit toate avizele necesare.

Acestă posibilitate este deosebit de utilă și optimizează utilizarea resurelor umane și a aplicațiilor software.

Pe scurt, automatizarea fluxurilor de lucru reprezintă o unealtă excelentă pentru procesele de afaceri comune departamentelor organizațiilor moderne. Orice proces care implică mai mult de o persoană și care necesită îndeplinirea de sarcini într-o sucesiune logică este un candidat pentru automatizare.

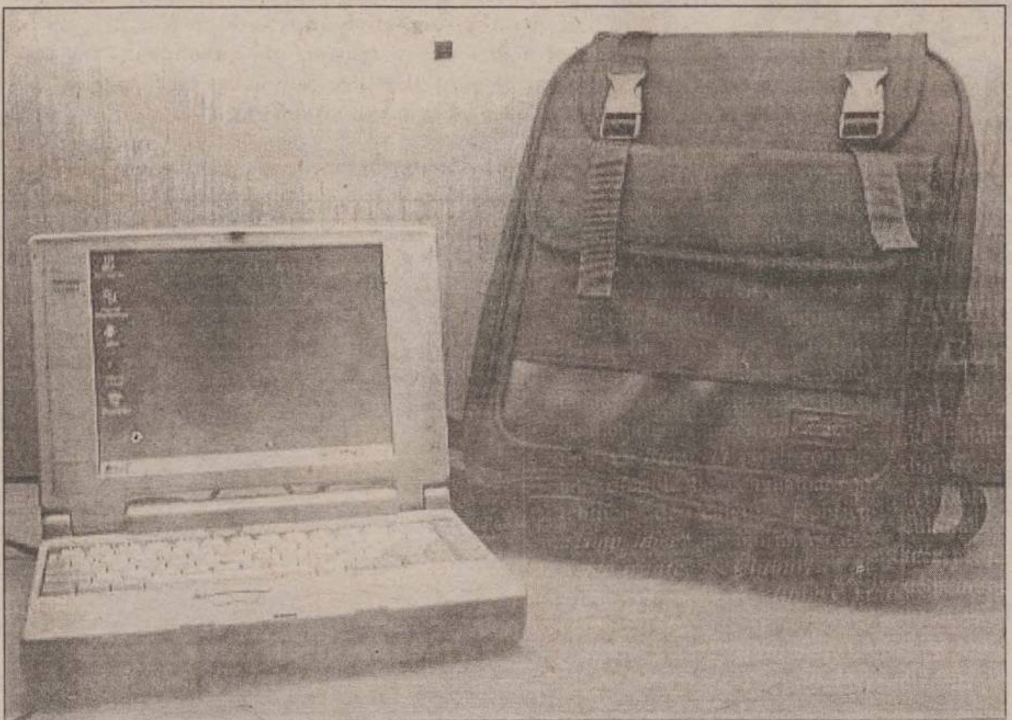

**Radu Alexa**
**Project Manager**
**radu.alexa@radix.ro**

# Hewlett-Packard, simbolul succesului

**■ evoluția HP a început cînd Bill Hewlett și Dave Packard, doi ingineri din Stanford, combinîndu-și ideile și stilul de management, au format un parteneriat**

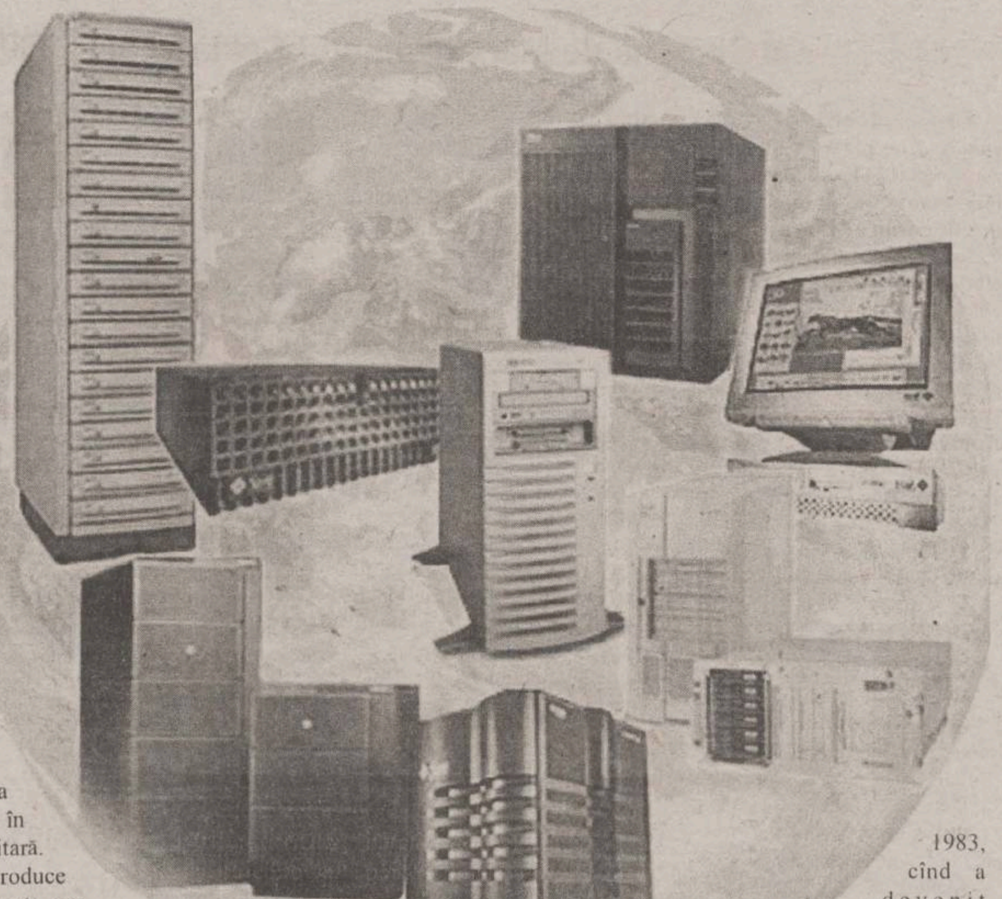

## Printre primii din lume

Hewlett-Packard este una dintre cele mai mari companii de computere din lume și cel mai important producător de instrumente de testare și măsurare. Cele mai multe dintre cele peste 29.000 de produse ale companiei sînt utilizate de oameni atît în interes personal, cît și în industrie, afaceri, în inginerie, în științâ, medicină și educație. În plus, compania realizează produse de retea, echipamente medicale electronice, instrumente și sisteme pentru analize chimice, calculatoare și componente electronice. Hewlett-Packard se află printre primele 20 de companii din Fortune. Compania a avut venituri nete de 42,9 miliarde de dolari în anul 1997. Mai mult de 56% din afacerile HP se derulează în afara SUA și mai mult de două treimi din acestea în Europa. Alte piețe principale sînt Japonia, Canada, Australia, Estul îndepărtat și America Latină. HP este printre primii 10 exportatori ai SUA. Hewlett-Packard este nr. 5 între cele mai admirate companii listate de Fortune și nr. 10 între cele mai bune companii pentru care ar vrea cineva să lucreze în America.

Cartierul general al companiei este în Palo Alto, California. Hewlett-Packard are mai mult de 120.000 de angajati, dintre care aproximativ 69.000 lucrează în Statele Unite.

## Distribuție în 120 de țări

Compania are sedii importante în 28 de orașe din Statele Unite, în Europa, Asia, America Latină și Canada. Hewlett – Packard își vinde produsele și serviciile cu ajutorul a mai mult de 600 de birouri de distribuție în peste 120 de țări. Astăzi, instrumentele de testare și măsurare produse de Hewlett-Packard, la fel ca și sistemele și serviciile conexe, sînt utilizate de către ingineri și oameni de știință pentru a proiecta, produce, opera și repara echipament electronic.

Alte piețe principale pentru HP sînt industriile aerospatiale și de apărare, de automobile, electronice de consum, computere, semiconductori și componente industriale, precum și programele de cercetare științifică. Cele mai multe venituri ale companiei provin din vînzarea computerelor. Hewlett-Packard produce o gamă extrem de largă de astfel de echipamente, care variază de la palmtopuri la supercomputere, la care se adaugă periferice și servicii. Hewlett-Packard este compania de computere personale cu cea mai mare creștere din lume.

## Bill Hewlett și Dave Packard

Hewlett-Packard a fost fondată în 1939 de către Bill Hewlett și Dave Packard. Primul produs al companiei, construit într-un garaj din Palo Alto, a fost un oscilator audio, un instrument electronic de testare utilizat de către inginerii de sunet. Unul dintre primii clienți ai lui Hewlett-Packard au fost studiourile Walt Disney care au cumpărat opt oscilatoare pentru a dezvolta și a testa un sistem nou de sunet pentru filmul „Fantasia". La începutul anilor 1960 Hewlett-Packard și-a extins tehnologiile electronice în domeniile medicinei și chimiei analitice. Astăzi, Hewlett-Packard produce echipamente medicale, incluzînd aparate cu ultrasunete pentru inimă și sisteme de monitorizare a pacienților, iar aparatele produse de Hewlett-Packard sînt utilizate în spitale și clinici din lumea întreagă. Expertiza companiei este utilizată de asemenea de către organizațiile de sănătate pentru îmbunătățirea serviciilor oferite pacienți lor și pentru reducerea costurilor.

Instrumentele de analiză ale Hewlett-Packard studiază componentele chimice ale lichidelor și gazelor. Ele sînt utilizate în industria chimică, energetică, farmacologie și în industria alimentară, precum și în cercetarea universitară. Hewlett-Packard produce peste 9.000 de componente pentru industria fibrelor optice, comunicațiile radio și video.

## Primul calculator, în 1966

Hewlett-Packard a introdus primul calculator, în 1966, pentru a aduna și a analiza informații pentru instrumentele electronice ale HP. Compania a intrat mai puternic în industria computerelor în 1970, lansînd, o dată cu computerul de clasă medie HP 3000, o nouă eră a procesării datelor. Acesta a fost momentul în care computerele au fost scoase din industrie, devenind accesibile oamenilor din organizații. HP este lider în sistemele UNIX și platformele Windows NT și de asemenea în integrarea lor în afacerile din ziua de astăzi. În 1997 Hewlett-Packard a cumpărat VeriFone, un lider în soluții de comerț electronic. Acum Hewlett-Packard lucrează la tehnologia care să permită sisteme de plăți prin Internet, domeniu unde deja a pus la punct sisteme de protecție avansate.

## Cel mai mare furnizor mondial de imprimante

Hewlett-Packard este cel mai mare furnzior mondial de imprimante, stabilind standardul pentru această categorie de produse. Sînt deja celebre gamele HP LaserJet, DeskJet, imprimante DesignJet de format mare, precum și scanere ScanJet. Laboratoarele Hewlett-Packard reprezintă zona centrală a cercetării în această companie și sînt printre cele mai spectaculoase și dezvoltate laboratoare din lume. La cartierul său general din Palo Alto, la fel ca și în laboratoarele din Marea Britanie, Japonia și Israel, cercetătorii dezvoltă și aplică tehnologii de vîrf pentru a susține produsele și serviciile Hewlett-Packard și pentru a crea noi oportunități pentru companie. În 1997 Hewlett-Packard a investit în cercetare și dezvoltare 3,1 miliarde de dolari.

## Fabrica din garaj

William R. Hewlett, co-fondator și director emeritus al companiei, s-a născut în 20 mai 1913, în Ann Arbor, Michigan. A absolvit Standford University în Standford, California, și a primit o diplomă în arte în 1934. Are masteratul în inginerie cu specializare în electricitate la MIT (Massachusetts Institute of Technology) în 1936. În plus, are diploma de inginer de la Universitatea Stanford, pe care a absolvit-o în 1939. Hewlett l-a întîlnit pe David Packard în timpul facultății, la Stanford. Cei doi colegi de inginerie au devenit prieteni și au format în 1939 un parteneriat cunoscut drept Compania Hewlett-Packard.

Primul produs a fost un oscilator audio bazat pe un proiect făcut de Hewlett cînd era în liceu. Prima fabrică a companiei a fost un mic garaj în Palo Alto, iar capitalul inițial a fost de 538 de dolari. Hewlett a fost implicat activ în managementul companiei pînă în 1987, cu excepția anilor în care a fost ofițer în armată, în timpul celui de-al doilea război mondial. El a fost în echipa secției de electronică a Departamentului de Război.

A făcut parte dintr-o echipă specială a Statelor Unite care a inspectat industria japoneză imediat după război.

În 1947, la scurt timp după ce s-a întors la Palo Alto, Hewlett a fost numit vicepreședinte al Hewlett-Packard. El a fost ales vicepreședinte executiv în 1957, apoi președinte în 1964 și a fost numit CEO în 1969. Și-a dat demisia din funcția de președinte în 1977 și s-a retras ca CEO în 1978. El a fost apoi chairman al comitetului executiv al Hewlett-Packard pînă în 1983, cînd a devenit vice-chairman al comitetului de directori al Hewlett-Packard. În 1987 a fost numit director emeritus.

## Decorat de Reagan

De-a lungul anilor, Hewlett a contribuit la dezvoltarea unor organizații din industria electronică. Din 1950 pînă în 1957 a fost în comitetul de directori al Institutului de Ingineri de Radio și a fost președinte al institutului în 1954. În 1985, fostul președinte Ronald Reagan i-a oferit Medalia Națională pentru Știință, cea mai înaltă distincție științifică americană. Hewlett a dovedit un interes deosebit pentru educație și medicină. A fost președinte al comitetului de conducere al Stanford Hospital Center din Palo Alto din 1956 pînă în 1958 și director al acestuia (1958 - 1962). A fost director al Fundației Kaiser Hospital din 1972 pînă în 1978 și al Consiliului Abuzului de Droguri în Washington, din 1972 pînă în 1974. Este membru de onoare al Academiei Californiene de Științe, membru al Academiei Naționale de Inginerie și al Academiei Naționale de Științe, precum și membru al Academiei Americane de Arte și Științe. Este, de asemenea, membru emerit al Institutului Carnegie din Washington. Din 1966 pînă în 1994 el a fost chairman al fundației William și Flora Hewlett Packard, pe care a fondat-o împreună cu ultima sa soție, Flora. În 1995 a susținut fondarea Public Policy Institute of California cu 70 de milioane de dolari. Institutul face analize economice, sociale și politice independente pentru California.

În 1998 a fost numit director emeritus al Monterey Bay Aquarium Research Institute, după ce a fost director al Institutului vreme de 12 ani. În timpul liber este botanist, îi place să urce pe munți, să schieze și să pescuiască.

## Vizitați site-ul HP

O surpriză plăcută pentru orice navigator pe Internet, sau pentru oricine dorește informații despre compania Hewlett Packard, este site-ul acestei companii, la adresa **www.hp.com**. Site-ul este construit cu o rigoare demnă de o companie de primă mînă și este un lider de marcă al noului tip de prezentare comercială electronică. Sistemul foarte riguros de catalogare al produselor și al accesoriilor face extrem de simplă orientarea printre miile de repere HP. Te familiarizezi ușor cu modul de functionare al site-ului, cu sistemul de căutare și ai acces rapid la ultimele noutăti ale companiei. De asemenea, poți încărca softuri sau poți să îți actualizezi programele pe care deja le ai, cu versiuni de ultimă oră. Pentru mine, ca utilizator de tehnologia informatiilor, site-ul HP m-a făcut să devin în ultimii ani un admirator și un consumator înrăit de tehnică HP. Am un laptop HP Omnibook, un palmtop HP 620 SX, un palmtop HP 690 ultima generație, cu 32 mega de memorie și cu modem intern (o bijuterie de mașinărie, care îmi încape la buzunărul de la piept), imprimante HP LaserJet 6L și o imprimantă mică de călătorie. Atunci cînd am probleme de instalare mă uit imediat pe site sau caut softul de care am nevoie și îl încarc direct de pe www.hp.com. Într-un cuvînt, cel puțin din punctul meu de vedere, consider că site-ul Hewlett Packard își face pe deplin datoria comercială și de promovare pentru care a fost realizat.

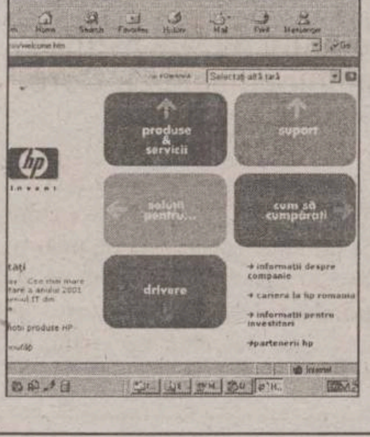

# Soluții complete IT prin Radix

## ■ Sisteme de Managementul Calității ISO 9000 și Sisteme Informatice de Management Integrat

**Grupul Radix este deja cunoscut pe piață ca un furnizor de soluții IT, avînd referințe importante în domeniu și o poziție de top în zona Moldovei. Competiția și cerințele crescînde ale pieței au impus o orientare tot mai susținută spre noțiunea de calitate a serviciilor. Eforturile depuse in această direcție au avut ca un prim rezultat notabil certificarea firmei Radix Company SA în conformitate cu standardul ISO 9002 la sfîrșitul anului 2000, fiind una din puținele firme IT moldovene care dețin un astfel de certificat.**

### Avantajul abordării unitare

Acesta a fost un prim pas spre un nou concept pe care grupul îl promovează în acest moment pe piață, acela de a vinde o soluție completă: implementarea unui sistem de managementul calității, care să aibă ca finalitate certificarea organizației-client, la care se adaugă aplicatii informatice cu rol de sustinere a acestuia. Este vorba despre aplicatii de managementul documentelor si managementul fluxurilor de lucru. O asemenea solutie completă conferă o eficientă mult sporită a fluxurilor de lucru, rezultatul final fiind cresterea calitătii produselor sau serviciilor pe care organizația-client le oferă. Avantajul abordării unitare a componentelor de asigurarea calitătii și IT este integrarea deplină a acțiunilor desfășurate pe cele două domenii și reducerea timpului de derulare al unui astfel de proiect. Pe de altă parte, implementarea unei soluții informatice integrate de managementul resurselor financiare (ERP), de managementul documentelor și în special de managementul fluxurilor de lucru, impune o primă etapă de analiză și procedurare a activităților. Standardele ISO creează cadrul ideal pentru aceasta.

### Radix Consult SRL

Deoarece în cadrul Grupului Radix existau deja competente în domeniul calității, a fost deschis tot la sfîrșitul anului 2000 un nou centru de profit avînd ca obiect de activitate acest domeniu: Radix Consult SRL. Deja firma înregistrează cîteva implementări de succes ale unor sisteme de managementul calitătii, în special în firme cu profil IT, dar și în domenii cu totul diferite, cum ar fi administrația publică locală sau industria textilă.

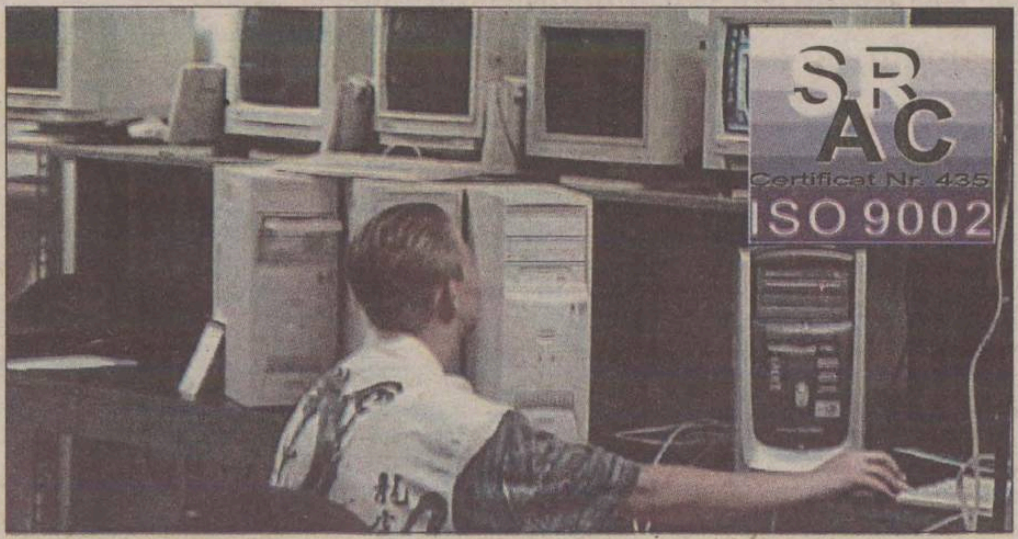


### Etapele implementării

Etapele implementării unui sistem de managementul calității cuprind, fără a se limita la acestea:

- ■ Audit de evaluare
- ■ Elaborarea procedurilor de sistem
- ■ Elaborarea procedurilor și instructiunilor de lucru
- ■ Elaborarea Manualului Calitătii
- ■ Instruirea generală a personalului și a auditorilor interni
- ■ Asistență în implementarea standardului de referință și a procedurilor
- ■ Audit intern, cu urmărirea realizării actiunilor corective

### Proiectele noi au ca referință noul standard ISO 9001

Odata creat cadrul documentat de derulare a activităților, de verificare și îmbunănățire, devine mult mai facilă implementarea aplicatiilor de managementul documentelor (Hummingbird) și de managementul fluxurilor de lucru (Ultimus) incluse în oferta Radix.

O imagine sugestivă și plastică poate fi creată în felul următor: să spunem că avem o arhivă care lasă de dorit - arhivarul este nou și nu prea știe ce are de făcut, documentele nu sînt clasificate riguros și regăsirea poate dura săptămîni, prin depozit intră cine vrea și pleacă cu ce dorește de acolo s.a.m.d. Rezultatul: cei care apelează la arhivă sînt pe buna dreptate nemultumiti - calitatea serviciilor lasă de dorit (să fie acesta un caz pur imaginar, sau ne-am întîlnit cu astfel de situații?).

### Efectele implementării

Implementarea unui sistem de managementul calitătii are ca efect imediat următoarele schimbări: arhivarul are un sistem de proceduri prin care sînt precizate în amănunt atributiile sale și modul de desfășurare a activitătilor, pas cu pas, astfel încît deși nou angajat, integrarea lui durează foarte puțin. Există un sistem bine stabilit de verificări, de tratare a neconformitătilor care apar (nu vă gînditi neapărat la sanctiuni!) și chiar de actiuni preventive. Documentele sînt clasificate după criterii bine stabilite și așezate în rafturi urmărind acest lucru, astfel încît regăsirea lor a devenit mult mai usoară. De la săptămîni am redus timpul în cel mai rău caz la ore. Nu mai dispar documente, deoarece accesul în depozite este strict tinut sub control. Evident, un progres important în calitatea serviciilor. Următoarea treaptă? O arhivă informatică, în retea. Aplicația Hummingbird permite formarea unor librării de documente avînd orice format, functie de criteriile dorite. Pot fi stabilite nivele privind drepturile de acces, drepturi de modificare a documentelor, trasabilitatea perfectă și regăsirea istoricului fiecărui document. La acestea se adaugă, nu în ultimul rînd, un motor de căutare performant, care scurtează timpul de regăsire a unui document la cîteva secunde. Simtim că sîntem în anul 2002.

### Aplicația Ultimus

În procesele ce presupun circulația documentelor și datelor, eficienta maximă se obtine în urma implementării aplicatiei de managementul fluxurilor de lucru Ultimus. Fluxurile prestabilite cu ajutorul procedurilor sînt automatizate, ca și notificarea diferitelor funcții implicate în proces. Istoricul desfășurării procesului se păstrează, fiind asigurată trasabilitatea. Se merge pînă acolo, încît dacă Mimi din Departamentul X a întîrziat fată de timpul programat efectuarea unei operatii, aplicatia o atentionează automat.

Daca ea continuă să întîrzie la o cafea, va fi notificat superiorul acesteia, George, iar Mimi nu ar risca să piardă prima de Crăciun știind acest lucru. Utilizarea aplicatiei Ultimus va identifica ușor și redundantele existente în fluxurile stabilite, asigurînd optimizarea.

Este important să obtii toate acestea avînd un singur furnizor. Radix poate oferi acest lucru.

### Date despre Radix Consult SRL

**Anul înființării**: 2000.
**Număr de angajati**: 5.
**Project Manager**: Liviu Minciună. **Sediul firmei**: Str. Trifoi nr. 5, sect. 3, Bucuresti. Tel. 01/3229397. Fax 01/3228697.
**Referințe**: Radix Company SA - Iasi, Primăria Botosani, Tricorp Electronics SRL - București, Intergraph Computer Services SRL - București, Christian Gavrila SRL - Brașov, Tornado Sistems SRL - București, Triconf SA - București, Regia Autonomă Județeană Apă Canal - Iași.

**E-mail: liviu.minciuna@radix.ro**

# Open Subscription – și mai accesibil

**Mai țineți minte că, recent, am publicat un anunț despre programul Open Subscription Licence? Cum în domeniul informatic lucrurile sînt foarte dinamice, noutățile apar practic în fiecare zi. Iată un exemplu. De la 1 noiembrie 2000, Open Subscription a devenit și mai accesibil din punct de vedere financiar în România! În plus, pe lîngă vechile caracteristici, noi produse și facilități vin cu această promoție!**

## Noile niveluri de prețuri

**În noul program OSL, vor exista 3 niveluri de prețuri. Astfel, orice companie cu cel puțin 10 calculatoare se poate abona la produsele Microsoft cele mai utilizate și, în plus, există o diferențiere prin preț mult mai consistentă pentru companiile cu mai multe calculatoare.**

| Nivelul | Număr de calculatoare |
|---|---|
| Nivelul A | 10-49 |
| Nivelul B | 50-249 |
| Nivelul C | Peste 250 |

### Produse suplimentare

Așa cum au cerut permament clienții noștri, în contractele OSL semnate după 1 noiembrie 2001, **se vor putea adăuga produse suplimentare** (Aplicații și Servere) fie la momentul semnării contractelor, fie pe parcursul contractului. Numărul de licențe dintr-un produs adițional nu va putea depăși numărul de calculatoare cu care clientul final se înscrie în programul OSL.

Nivelul de preț pentru produsele adiționale va fi identic cu cel corespunzator numărului de calculatoare din contract **(indiferent de cantitatea de produse suplimentare comandate)**.

Factura inițială va fi la momentul comenzii, celelalte două urmînd să fie emise la fiecare aniversare a contractului.

Servicii de suport incluse nu vor exista pentru produsele aditionale.

Nu se va oferi discount UTD pentru produsele adiționale. În fișierul OSL Reseller Form este trecută lista completă a produselor aditionale care se pot comanda prin OSL.

### Clientul de BackOffice se înlocuiește cu Core CAL

Clientul de BackOffice Server se înlocuiește cu Core CAL. Așa cum bine ați remarcat în lista de prețuri Microsoft Retail, începand cu 1 Octombrie 2001, clientul de BackOffice Server a fost retras și înlocuit de Core CAL, ceea ce în esentă înseamnă că SQL CAL a fost înlocuit de Share Point CAL. Acum, această înlocuire a fost aplicată și la programul OSL.

Orice alte informații suplimentare le puteți solicita la Microsoft INFOCENTER (număr de telefon 01/203.61.61). Detaliile acestei promoții vor putea fi regăsite foarte curînd și pe site-ul Microsoft România, la următoarea adresă: **www.microsoft.com/romania/IMM/Licentiere/opensubs.htm.**

**Informații la Cătălin Rusu**
**Sales Assistant**
**Radix Company SA**
**catalin.rusu@radix.ro**

# Departamentul Tehnic de la Radix – competență și promptitudine

**Rolul departamentul tehnic de la Radix Company este de a veni în întîmpinarea problemelor de natură tehnică a clienților noștri oferind soluții și suport tehnic, realizînd astfel o strînsă legătură între client și firmă. Ținînd cont de toate acestea, activitatea Departamentului Tehnic de la Radix se împarte în mai multe direcții.**

## Activitatea de producție

În cadrul ei, echipa noastră de ingineri asamblează, testează și instalează sistemele de calcul respectînd normele standardului de calitate ISO 9002;

## Activitatea de instalare software

Avînd specialiști în principal certificați în instalarea de software produs de Microsoft, firma noastră asigură instalarea și consultanță pentru majoritatea produsele Microsoft (Windows NT/2000, ISA Server 2000, Exchange Server 2000, Internet Information Server 5). Certificările pe care le dețin specialiștii noștri sînt Microsoft Certified Professionals, Microsoft Certified System Engineers.

## Instalarea echipamentelor la sediul clienților

O parte importantă a activității Departamentului Tehnic este livrarea și instalarea echipamentelor la sediul clienților realizîndu-se în același timp și un instructaj minimal cu privire la utilizarea corectă a echipamentelor respective.

## Service la echipamente

Se asigură service pentru echipamentele aflate în garanție și activități de întreținere a echipamentelor ieșite din garanție. De asemenea, firma noastră, prin specialiștii ei, asigură servicii de întreținere la cerere sau în baza unui contract de service încheiat cu clientii noștri.

## Proiectarea și instalarea de rețele LAN

Proiectarea și instalarea de retele LAN și soluții de comunicații de date reprezintă una dintre activitățile de bază a firmei noastre (UTP cat. 5, cat. 5 Enhanced, fibră optică single-mode și multi-mode), aici avînd o serie întreagă de certificări atît pe partea de comercializare cît și pe partea de instalare de echipamente de retea (pasive și active). Pe partea de comercializare de echipamente de retea deținem următoarele certificări Authorised Reseller: Allied Telesyn International, SMC Networks GmbH Reseller, HP Corporate Reseller, Intel e-Business Network. Folosind la realizarea rețelelor Sistemul de Cablare Structurată MillenniuM, pentru care deținem certificări de la BICC Brand-Rex, unul din cei mai mari producători de componente pasive din lume, firma noastră garantează partea pasivă a rețelelor pentru un termen de 25 de ani. De asemenea sîntem specializați în instalarea de retele RIT Smart Cabling System.

Proiectele și activitățile realizate de-a lungul timpului demonstrează că echipa departamentului tehnic este pregătită să răspundă oricăror solicitări venite din partea clienților, la cele mai înalte standarde.

**Doru Cucoranu**
**Director Service**
**doru.cucoranu@radix.ro**

## Componența departamentului

Departamentul tehnic în momentul de față este compus din:

- **Cezar Rusu**, director tehnic - Microsoft Certified Professional
- **Doru Cucoranu**, director service - Microsoft Certified Professional
- **Laurențiu Crețu** – Certified Novell Administrator
- **Tudor Spinache** – CISCO Certified Network Associate
- **Adrian Gălățeanu** - Microsoft Certified Professional
- **Costel Talancă** – CISCO Academy
- **Radu Grama**
- **Gelu Asăndoaiei**

Cezar Rusu

Doru Cucoranu

Costel Talancă

Adrian Gălățeanu

Laurențiu Crețu

## Colaborare benefică pentru RAJAC

*„Colaborarea cu firma Radix a coincis, pentru RAJAC Iași, cu începutul performanței în dezvoltarea tehnologiei IT. Corectitudine, profesionalism, capacitate de creație șI, nu în ultimul rînd, opțiuni tehnologice de un nivel remarcabil sînt cuvintele cheie ale unei colaborări care s-a dovedit a fi, indubitabil, benefică pentru firma noastră“.*

**Manager RAJAC Iași**
**Ec. ing. Gheorghe Nichita**

## Domeniul de activitate

***Așadar, personalul departamentului tehnic este pregătit să răspundă următoarelor cerințe:***

- configurare sisteme de operare (Windows 9X, Windows NT, Windows 2000, Windows XP, Novell);
- proiectare, implementare și configurare rețele (LAN și WAN) pentru toate mediile de transmisie date și voce;
- service imprimante (matriceale, jet, laser);
- service unități centrale (sisteme bazate pe platforme Intel sau sisteme RISC);
- service monitoare (pentru toate diagonalele);
- service surse de alimentare pentru toate categoriile de echipamente;
- service UPS;
- service copiatoare;
- service plotere;
- asamblare si configurare sisteme;
- configurare conexiuni dial-up (legături la internet)

RECOMANDĂRI WWW

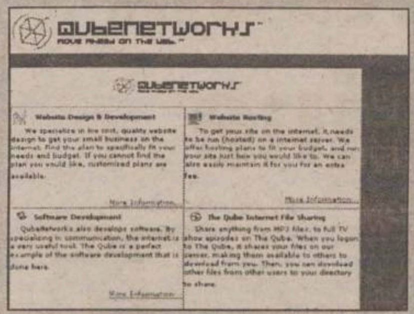

### www.qubenetworks.com

Mai țineți minte Napster-ul? Chiar dacă la ora aceasta își trăiește ultimele momente de „acces liber“ pentru oricine, va fi întotdeauna o referință pentru programele de tipul celui pe care vi-l propunem. Este vorba de The Qube, care pretinde că poate împărți (sharing) în rețea orice tip de fișier, de la clasicele mp3-uri pînă la arhive și fișiere grafice. Mai mult, acest program se bazează pe ideea de comunitate virtuală, oferind posibilitatea chat-ului. Poate fi descărcat de la adresa **www.qubenetworks.com.**

### http://audiogalaxy.com

Vă oferă posibilitatea de a fi în legătură directă cu consumatorii de mp3-uri din întreaga lume. Descărcînd un utilitar (AudioGalaxy Satellite) și punîndu-vă la bătaie directorul vostru cu mp3 puteți face schimb de muzică cu orice alt utilizator de AudioGalaxy, condiția necesară fiind cea de a avea o legătură cît de cît bună cu Internetul.

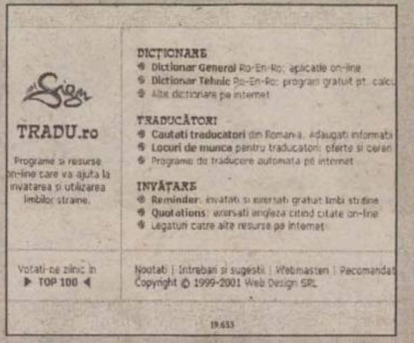


### www.tradu.ro

Firma Web Design SRL oferă programe și resurse on-line care vă ajută la învățarea și utilizarea limbilor străine, punînd la dispoziția vizitatorilor un dicționar tehnic englez-român, român-englez, un dicționar general E-R, R-E și multe legături către pagini cu același domeniu de activitate. Site-ul conține o bază de date cu traducătorii din România precum și programe de traducere automată pe Internet.

### www.alias.ro

Aveți notat în agendă un număr de telefon dar nu mai știți al cui este? www.alias.ro vă ajută să găsiți atît proprietarul numărului cît și adresa lui sau să găsiți un număr de telefon știind numele persoanei și localitatea acesteia. Tot aici puteți găsi orice firmă sau persoană fizică, fie după adresă de web dar și după număr de telefon, fax sau adresă de poștă.

# Cumpărături IT din fotoliu

■ puteți achiziționa calculatoare sau componente fără a ieși din casă, din magazinele virtuale

## Ofertă generoasă

Fără a avea proporțiile din alte țări, comerțul electronic începe să se dezvolte și la noi, iar oferta de produse este deja destul de generoasă. Pentru a rămîne în sfera subiectelor tratate de obicei în supliment, vom vedea astăzi care este oferta de calculatoare și de componente prin intermediul magazinelor virtuale, multe dintre acestea oferind și consultanță eventualilor cumpărători, în cazul în care aceștia nu sînt de specialitate. O vizită prin aceste magazine, fără a da dureri de picioare, vă poate umple „coșul“ cu o placă de bază, un mouse, un CD-ROM sau un fax-modem, totul urmînd a fi plătit la primirea mărfii prin poștă. Fără a dori să facem neapărat publicitate acestor „magazine“, trebuie să spunem că realitatea din alte țări probabil va face ca, nu peste mult timp, acest tip de comerț, precum și comercianții, să se bucure și la noi de mai multă încredere.

## Plata, prin mandat poștal

Cea mai simplă metodă de a găsi ce vă interesează este să intrați la www.price.ro, o bază de date gratuită, unde veți găsi „ofertele celor mai importanti distribuitori de hardware din România. Price.ro vă dă posibilitatea să identificați în cel mai simplu mod produsul dorit la un preț avantajos“. De aici am ajuns la **www.mcenter.ro**, magazin ieșean care oferă calculatoare, cît și componente IT. Dacă doriți să vedeți prețurile și chiar să comandați ceva, vizitați adresa de mai sus. La **www.bestcomputers.ro** (autointitulat *„magazinul tău de calculatoare“*), momentan nu se poate comanda nimic on-line, dar poate fi consultată oferta, cu tot cu prețuri. Cei interesați, dar care nu pot ajunge la magazinele Best Computers, au la dispoziție – pe site-ul firmei – cîteva numere de telefon la care pot face comanda, produsele fiind trimise la beneficiar cu Prioripost, iar plata se face prin mandat poștal.

## Alte adrese

Alta ofertă vine la **www.caro.ro**, aici clientului fiindu-i explicat cum și de ce ar trebui să facă o comandă on-line. Marfa poate fi achiziționată și în rate, cu avans zero, cumpărătorul avînd însă nevoie de următoarele acte: adeverință de salariat vizată de camera de muncă, din care să rezulte venitul lunar net; buletin de identitate; un girant cu adeverință de salariat. Pentru a face comanda, se intră în lista de produse, iar după ce se alege marfa se completează un formular cu numele, orașul, e-mail și numărul de telefon, clientul urmînd a fi contactat de firmă pentru livrarea mărfii și stabilirea modului de plată. O ofertă aproximativ similară are și **www.tape.ro**, marfa fiind livrată tot prin intermediul Prioripost.

Lista poate continua mult și bine, dar ne vom limita a da doar încă vreo cîteva adrese: **www.alliancecomputers.ro**, **www.elkasystems.ro**, **www.computere-romania.ro**, etc . Chiar dacă nu vă veți cumpăra nimic, tot este bine să vizitați cîteva dintre aceste site-uri. Veți vedea măcar cam care este nivelul prețurilor, înainte de a ieși la cumpărături, în oraș.

# Suedezii se bazează pe inspirație

■ obiceiurile europenilor la cumpărăturile făcute prin intermediul Internetului

**Utilizatorii irlandezi ai Internetului își fac cumpărăturile on-line de la serviciu, navigatorii suedezi fac achiziții în funcție de inspirația de moment, în timp ce francezii preferă să încheie tranzacții în timpul micului dejun sau la miezul nopții, se arată într-un studiu realizat de Amazon.com privind obiceiurile clienților săi atunci cînd navighează pe Internet.**

## Studiu prin e-mail

Studiul a fost realizat pe baza răspunsurilor primite de la utilizatori e-mail la site-urile Amazon din Franța, Germania și Marea Britanie. Scopul acestei cercetări este, potrivit companiei, îmbunătățirea serviciilor destinate clienților. *„Am învățat extrem de multe lucruri despre obiceiurile specifice fiecărei naționalități atunci cînd se fac cumpărături on-line și astfel ne-am pregătit pentru perioada de Crăciun“*, a declarat **Robin Terrell**, director executiv al Amazon.co.uk.

Rezultatele studiului reflectă atît diferitele modalități de a face cumpărături ale utilizatorilor Internetului, preferințele lor, ca și mijloacele cele mai potrivite pentru a-i atrage. Spre exemplu, comoditatea oferită de comerțul electronic primează prețului în ierarhia factorilor care atrag cumpărătorii. Cei mai mulți preferă să facă achiziții prin intermediul computerelor conectate la Internet pe care le dețin acasă.

O altă concluzie a studiului este faptul că cei mai activi cumpărători on-line sînt francezii și britanicii, trei din zece accesînd un site comercial de mai mult de zece ori într-o lună. Irlandezii ocupă și la acest capitol prima poziție, unul din zece vizitînd un magazin virtual de peste 20 de ori pe perioada unei luni, dublu față de media pentru Europa. În schimb, numai un procent dintre italienii chestionați fac cumpărături de mai mult de 20 de ori pe lună. Totuși, cei mai puțin activi cumpărători sînt olandezii, 25% dintre repondenții de această naționalitate declarînd că fac cumpărături pe Internet numai o singură dată într-o lună sau chiar și mai rar. Navigatorii olandezi conduc însă în ceea ce privește media de vîrstă, lor revenindu-le cel mai mare număr de cumpărături realizate de persoane de peste 50 de ani.

Amazon mai arată că francezii preferă să navigheze fie seara tîrziu, 18% dintre ei răspunzînd că fac acest lucru după ora 22.00, fie dimineața, înainte de ora 10.00, cînd 11% din totalul celor chestionați își fac cele mai multe cumpărături.

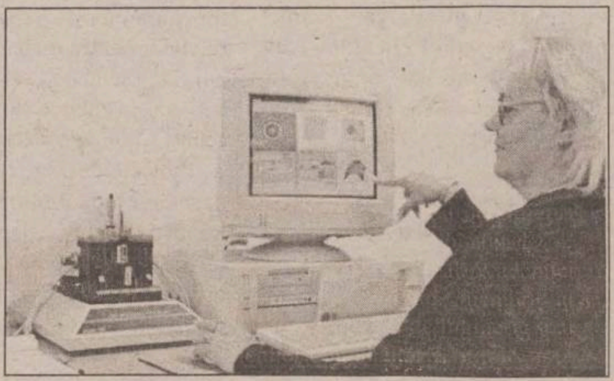

## Irlandezii cumpără de la serviciu

Potrivit studiului realizat de Amazon, 31% dintre cumpărători își folosesc cărțile de credit pe Internet atunci cînd se află la birou, în timp ce 67% dintre ei fac acest lucru acasă. Excepție de la această regulă face Irlanda, unde 46% dintre cei care fac achizitii on-line se află la serviciu. Britanicii se situează pe locul al doilea în acest clasament, 40% dintre repondenți admițînd că se află la birou atunci cînd realizează diferite cumpărături de pe Internet, în timp ce danezii ocupă ultima poziție, numai unul din cinci făcînd acest lucru de la serviciu.

Majoritatea europenilor au obiceiul de a naviga pe Internet în căutare de articole pe care să le cumpere cînd ajung seara acasă.

Dacă pe ansamblul continentului, 53% dintre utilizatori au această tendință, austriecii și germanii sînt cei care preferă noaptea pentru a naviga, în cazul celor două naționalități proporțiile fiind de 63%, respectiv 62%.

# Internetul de acasă

**Tot mai mulți români preferă să se conecteze la Internet cu calculatorul de acasă, așa că nu ar strica să vedem cam care sînt ofertele de prețuri în acest domeniu. Varianta clasică de conectare este dial up (linie telefonică), dar există și conectarea prin cablu coaxial (cablu TV) prin care se face legătura între PC și rețeaua furnizorului de Internet și ADSL (Asynchronous Digital Subscriber Line) unde conectarea se face tot prin linia telefonică însă tehnica de transmitere a datelor diferă ceea ce face posibilă, fără o rețea de fibră optică, transmiterea simultană a semnalelor vorbite sau digitalizate. În România sînt numeroase firme care asigură servicii de conectare la Internet și vă prezentăm cîteva dintre ele, precum și prețurile la care se pot obține.**

Bine ati venit
dynamic network

**DNT Iași (www.dntis.ro)** este în prezent unul dintre cei mai puternici ofertanți de servicii Internet din estul României, oferind:

**- Abonamente pentru acces Internet: 1.** Standard Internet – 6$ pe lună (17 ore incluse; 0,7 $/h – trafic aditional; credit 10 ore); 2. Gold Internet – 15$ (39 ore incluse; 0,7 $/h – trafic aditional; credit 10 ore); 3. Unlimited Internet – 21 $; 4. Night Hawk Internet (între orele 19.00 și 9.00) și acces nelimitat sîmbătă și duminică - 13 $ (456 de ore); 5. Weekend Internet, acces nelimitat sîmbătă și duminică - 6$ (192 ore).

**Abonamente pentru acces e-mail** (access FTP, WebMail, pagini Web locale) - 3$/lună.

**Cartela DNT i-Card pentru acces internet fără contract și fără abonament**: i-Card 5 ore – 3$; i-Card 10 ore – 5$; i-Card 20 ore – 9$; i-Card Night Hawk – 9$; i-Card Unlimited – 15$.

**DNT NET89** permite accesul la Internet, fără cont, fără parolă, fără contract și fără abonament, indiferent dacă aveți o linie telefonică digitală sau analogică. Tariful este de **750 lei/30 sec**. și include contravaloarea serviciilor de acces Internet, precum si a impulsurilor telefonice de la Romtelecom. Numărul alocat pentru acces este **891010.**

**PCNET** oferă conectarea prin dial-up menținînd prețurile incredibile la cardurile de acces la Internet! Conectarea se poate realiza și pentru Iași. Prețuri: **5 ore – 1 $; 10 ore – 2 $; 20 ore – 4 $; 50 ore – 8 $; 100 ore – 14 $; o lună, nelimitat – 9 $; acces de noapte – 7 $.**

RDS LINK

**Romania Data Systems (www.rdslink.ro)** oferă mai multe pachete de servicii ce includ transmisii de date și Internet, în functie de cerințe. In cazul în care optați pentru transmisii de date traficul pe reteaua metropolitană nu se taxează. Se taxează numai traficul efectuat pe antena RDS. RDS Link oferă „accesul Internet pe îl vrea care consumatorul, atunci cînd are nevoie de el, la prețul pe care și-l poate permite. Oferta RDS Link constă în: 1. Abonament Mail Link: cont de e-mail de 10 Mb - 3 $ pe lună; 2. Abonament și cartelă Easy Link: cont de e-mail și 15 ore de navigare - 4 $ pe luna; 3. Abonament și cartelă Night Link: cont, de e-mail și acces cu trafic nelimitat între orele 19.00 si 7.00 - 5 $ pe lună; 4. abonament și cartelă Power Link: cont de e-mail și acces cu trafic nelimitat 24 de ore pe zi - 10 $ pe lună. RDS Link a lansat și campania 360 de ore de acces gratuit. Prin completarea unui formular pe web, vizitatorul paginii http://free.rdslink.ro/ form va putea intra în posesia cardului Daylink ce permite conectarea între orele 7.00 – 19.00, timp de o lună.

Radiocomunicatii & Internet Telebit

**Telebit (www.telebit.ro)** oferă următoarele trei tipuri de abonament dial-up: Telebit LC 15 – 6 $/lună (15 ore); Telebit LC 50 – 10 $/lună (50 ore); Telebit LCN – 20 $/lună (acces nelimitat). Pentru celelalte prețuri, cu linie închiriată sau modem radio, vizitatI site-ul Telebit.

## SITE-URI IEȘENE

### www.cotnari.ro

În anul 1641, episcopul catolic Pietro Diodato care a vizitat Cotnariul, scria „în acest loc sînt vii foarte mare număr, pentru ca acest teren face cel mai bun vin din toată țara; principile și boierii au toți vii în acest loc în timpul culesului viilor apoape toată țara vine aici, care pentru cules, care pentru a cumpăra vin". Noi vă invităm să vizitați pagina faimoasei podgorii.

### www.culture.ro/pages/tni/en/index.html

Pagina Teatrului Național „Vasile Alecsandri" este găzduită de site-ul unei fundații culturale și ne prezintă un scurt istoric al celui care este considerat a fi cel mai vechi și cel mai frumos lăcaș de teatru din România. Site-ul nu a fost actualizat pentru stagiunea 2001-2002, dar poți afla ce s-a jucat în stagiunea trecută, care au fost evenimentele marcante în anul 2000 și cam atît.

### www.cocos-nebun.com

Dacă doriți să știți ce se obține din combinarea elementelor de cultură sud-americană cu clasicul simț al umorului românesc nu trebuie decît să vizitați pagina Restaurantului Cocoș Nebun. Aici veți afla care este cea mai bună metodă de preparare a cărnii de pasăre și cu ce garnituri se asortează, ce pizza se prepară și ce băuturi se recomandă. Site-ul are și o versiune în limba engleză și un e-mail dacă vreți să corespondați. **(R.S.)**

# Economie prin bursa-iasi.ro

Bursa-iasi.ro

BURSA-IASI.ro este o nouă aplicație web interactivă ce se adresează ieșenilor care doresc să economisească timp și bani în achizitionarea unor produse sau servicii, care au nevoie de sfatul cuiva sau de prieteni. În aceași măsură, aplicatia oferă firmelor interesate oportunitatea prezentării produselor și serviciilor într-un mediu profesional, cu posibilitatea atragerii de noi clienți și parteneri. Deocamdată, **www.bursa-iasi.ro** este la începutul activității, dar site-ul te întîmpină cu o înfățișare simplă, bine structurată în stilul motoarelor de căutare după domenii și al cataloagelor on-line.

Pentru membrii înscriși , acest site va oferi mai multe avantaje. Pentru înscriere trebuie să ai o adresă de e-mail, să completezi un formular standard și să citești cu atenție *„Termenii și condițiile de utilizare a serviciului"*. Site-ul asigură confidentialitatea datelor de înregistrare, accesul la datele personale fiind asigurat prin intermediul unei parole. Primul pas făcut nu-ți rămîne decît să începi navigarea.

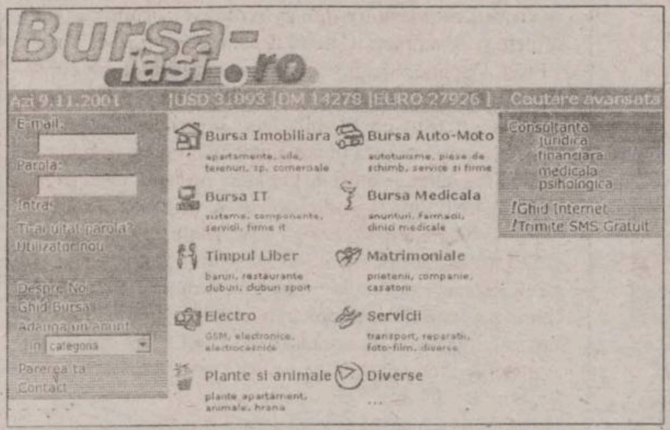


*Bursa imobiliară* oferă posibilitatea postării de anunțuri cu fotografii în vederea vînzării-cumpărării de apartamente, vile, terenuri, spatii comerciale, dar și de închiriere sau schimb a acestora. La *Bursa IT* pot fi consultate ofertele de calculatoare și tehnică de calcul. Rubrica *„Timp liber"* ne îndrumă către *Restaurante*, *Cluburi* și *Discoteci*, *săli de fitness* și *cluburi de sport*, *cinematografe* și *teatre*, *centre culturale*. Mai există rubrici ca *Electro*, *Plante și animale*, *Bursa auto-moto*, *Bursa Medicală*, *Matrimoniale*, *Servicii* și *Diverse*.

Se pare însă că în viitorul apropiat vom putea găsi pe acest site tot ce dorim și probabil că orice ieșean va fi bucuros că, în sfîrșit există ceva care să te ajute să fii informat cu ultimele noutăți în orice domeniu.

## Avantajele folosirii BURSA-IASI.ro

**1. Gratuitatea serviciilor:** pot fi date și consultate anunturi din diverse zone de interes ale activitătii economice și social-culturale. Postarea unui anunt se face pe o perioadă de 30 de zile de la introducere și poate fi modificat oricînd.

**2 . Viteza și usurința oferită de Internet:** Bursa-iasi.ro poate fi accesată non-stop, de la oricare calculator personal conectat la Internet sau de la Internet-Café-uri. Anunțurile pot fi introduse de la propriul calculator personal, economisindu-se astfel timp și efort.

**3. Pot fi vizualizate oferte de produse și servicii** ale firmelor cît și ale persoanelor care își desfășoară activitatea în zona geografica a Moldovei (și nu numai!). Ofertele de bunuri și servicii devin accesibile unui număr nelimitat de potentiali clienți.

**4. Reduce timpul necesar achiziției unui bun/serviciu** prin vizualizarea prezentării detaliate a acestuia (inclusiv fotografii, schițe) și prin posibilitatea confruntării rapide a diverselor oferte.

**5. Posibilitatea depunerii anunțurilor la puncte de colectare din oraș**, pentru cei care nu sînt familiarizati cu folosirea Internetului.

**6. Posibilitatea de a achiziționa produse la prețuri scăzute.**

**7. Posibilitatea vînzarii ușoare a propriilor produse.**

**8. Posibilitatea cunoașterii firmelor care activează pe piața locală într-un anumit domeniu.**

**9. Posibilitatea căutarii unui preț sau produs** în oferta tuturor firmelor printr-un simplu Click! de mouse.

**10. Cererea și oferta sînt orientate nevoilor și pieții locale.**

## VEDETE PE WWW

### Loredana Groza

Pagina oficială este la **www.pcnet.ro/vedete/loredana/index.htm**, aici aflăm că după zece ani de peregrinări prin Germania, Israel, Polonia, Coreea de Nord, Bulgaria, Anglia, Italia, Franța, Turcia, Canada, SUA, ș.a.m.d., după ce a sedus milioane de inimi, Loredana, considerată vocea pop number one a României, „recidivează" cu Tomilio (Muzica: M. Ionescu / Loredana. Versurile: Loredana; Aranjat de M. Ionescu), al 5-lea album din cariera sa. Melodiile de pe acest album se pot asculta cu Real Audio. (R.S.)

### Michael Douglas

Ca orice american care se respectă, și actorul Michael Douglas are o pagina oficială în seria celor denumite dot-com, adică **www.michaeldouglas.com**. Din cauza tragicelor evenimente petrecute în SUA, pagina te intîmpină cu un mesaj de condoleanțe din partea actorului și a soției sale, galeza Catherine Zeta Jones, adresat new-york-ezilor și tuturor celor care au pierdut pe cineva atunci. În pagina sa poți să afli totul despre filmografia actorului, să vezi o galerie de fotografii rare, să vizionezi o arhivă video. La magazinul on-line aflăm că o parte din încasări vor fi donate Fundației Michael Douglas, organizație caritabilă non-profit.

### Depeche Mode

Se prezintă în aceeași manieră: **depeche mode.com**. Pe pagina lor poate face chat cu fanii grupului și te potl înscrie la o listă de anunțuri prin e-mail sau chiar la un concurs care are termenul limită la 25 noiembrie 2001 și la care se poate cîștiga un premiu tematic. Cine dorește poate să-și lase mesajul în cartea de oaspeți a paginii. La **http://www.commline.com/** se găsește fan clubul și revista Bong, care este dedicată artiștilor.

# Unde este site-ul FRF?

■ slovenii ne depășesc net în duelul site-urilor Federațiilor naționale de fotbal

**Acum, între cele două meciuri de baraj opunînd România și Slovenia, pentru calificarea la „mondialele" de anul viitor, din Japonia și Coreea de Sud, am zis că n-ar strica să vedem cum stau cele două adversare la capitolul internet, pentru că la fotbal am văzut sîmbătă, iar mîine se dă verdictul.**

### Tot ce vrei la www.nzs.si

Pentru a găsi mai ușor site-ul Federației Slovene de Fotbal, am intrat în pe adresa oficială a Federației Internaționale, **www.fifa.com**, de unde am dat un click la *„Associations"*, ceea ce ne-a dus la **www.fifa.com/assoc/home_E.html**. Aici sînt înșirate în ordine alfabetică, de la Algeria și pînă la Zimbabwe, țările membre FIFA, printre ele fiind, – bineînțeles – și Slovenia. De fapt, accesînd *„Slovenia"* am ajuns direct la site-ul oficial al Federației, **www.nzs.si**. Nu vă speriați dacă vă apare în fața o pagină din care nu înțelegeți nimic, textul fiind, bineînțeles, în slovenă! Pentru a desluși ceva este de ajuns să folosiți varianta în engleză, marcată în stînga și cu un steguleț britanic. Înaintea partidei de sîmbătă, de la Ljubljana, marea problemă a adversarilor noștri era accidentarea vedetei Zlatko Zahovic, acest articol fiind cel mai important. Tot aici pot fi găsite rezultatele din preliminariile CM 2002, echipele calificate deja din Europa și meciurile de baraj, ce au făcut formațiile de club slovene în cupele europene. În plus, amatorii își pot comanda tricoul echipei naționale, inscripționat cu numărul și numele alese (inclusiv propriul nume!). Un e-mail pe adresa Federației cu toate datele incluse, plata la bancă (50 de dolari în contul federației) și „în două-trei săptămîni, vei primi tricoul pe care l-ai cerut". Simplu, nu? Alte pagini dedicate fotbalului sloven ar mai putea fi găsite la **www.matkurja.com/eng/ resources/ entertainment/ sports/soccer**, dar avînd mai mult versiuni în slovenă nu insistăm asupra lor.

### Nu ne comparăm cu Insulele Turks & Caicos

Surpriza mare abia acum vine. Urmărind același traseu, adică prin **www.fifa.com/assoc/home_E.html**, am încercat să vedem și modul cum arată site-ul alor noștri, adică al FRF. Aici, stupoare! Un click pe *„Romania"* ne-a arătat că site-ul unde trebuie să ajungem,adică **www.frf.ro**, este, vorba lui Caragiale, „sublim, dar lipsește cu desăvîrșire"!

Cu alte cuvinte, FRF nu are site, ceea ce nu se întîmplă în alte țări care nici nu visează să ajungă vreodată la un turneu final de Campionat Mondial, cu atît mai mult în sferturile de finală... Accesați, de exemplu, site-urile federațiilor din Fiji, Belize (!), Seychelles (!!) sau Insulele Turks & Caicos (!!!). Cele mai multe poate că nu sînt strălucite, poate că nu sînt actualizate, dar trăgînd linia au o mare calitate: EXISTĂ! Sigur, Hagi, Adi Ilie și alți internaționali au pagini personale, dar faptul că forul condus de Mircea Sandu nu este de găsit pe web nu poate fi scuzat în nici un fel. Despre modul în care este reprezentat pe internet fotbalul românesc la nivel de club, vorbim într-un număr viitor.

# Dracula Park on-line

**Controversatul proiect de înființare a parcului de distracții Dracula Park lîngă Sighișoara a dat naștere și unui site dedicat acestei acțiuni, la adresa http://draculapark.ro.**

### Alchimie și monștri

Vizitatorii site-ului pot vedea schița viitorului parc, care va cuprinde - pe lîngă un lac (supranumit „lacul Dracula"), spații de cazare, restaurante și fast-food-uri - un Institut Național de Vampirologie, Catacombe, dar și un bar cu specific (!?). Pe lîngă acestea va fi un castel cu tot tacîmul: sală de arme, cameră de tortura, sală de judecată, laborator de alchimie, casa vampirilor, turnul închisorii, sala inițierii (unde tinerii vampiri pot fi investiți cavaleri, la capatul unui schimb academic de opinii despre strigoi si vampiri (pentru adepții adevărați există sansa de a purta discuttii private, noaptea, cu contele vampir), galeria monștrilor, etc. În afara incintei, va exista o grădină labirint.

### Atelier de ascuțire a dinților

Dacă aveați impresia că asta ar fi tot, v-ați înșelat! Amatorii vor putea vizita la deschiderea parcului și alte „obiective", precum atelierele de ascuțire a dinților, de fabricare a armurilor pentru protejarea vampirilor împotriva gloanțelor de argint. Elemente de croitorie specială vor putea fi admirate la casa de modă „Vampirul Excentric", prin lansarea colecției de primăvară cu elementul forte - mantii pentru protejarea împotriva soarelui. Se vor organiza, de asemenea, spectacole, demonstratii de călărie, lupte, concursuri de tir cu arcul și arbaleta, scrimă, parade spectacole de teatru, numere de circ, concerte de muzica, etc. În încheiere, să spunem că „Vampirii beneficiază de o bază sportivă pentru menținerea în formă". Pentru mai multe amănunte, care mai de care mai picante, vizitați **http://draculapark.ro**. Probabil nu veți regreta.

# Scooby Doo iese la vînătoare

Îndrăgitul personaj de desene animate Scooby Doo este, începînd din această lună, protagonistul unui nou joc, „Scooby Doo and the Cyber Chase", care va putea fi jucat atît pe PlayStation, cît și pe GameBoy Advance. Așa cum anunță firma producătoare, THQ, noul joc îmbină în cel mai captivant mod aventura cu misterul, iar cîteva imagini pot fi vizionate la adresa **www.thq.com/scooby-doo/cyberchase**, alături de filmulețe și concursuri. Cățelul neastîmpărat și prietenii săi - Fred, Daphne, Shaggy și Velma - au fost lansați cu 32 de ani în urmă, în 1969, iar în următoarea perioadă va fi realizat un film cu Scooby-Doo în prim-plan, printre vedetele care vor juca în noua peliculă fiind actrița Sarah Michelle Geller. Alături de cei cinci prieteni, jocul propune găsirea tuturor indiciilor și a demasca Fantoma Virus, cea care terorizează o Universitate, drumul eroilor și al jucătorilor ducînd și la Coliseumul din Roma! Dar pentru a reuși să rezolve misterul, jucătorul va avea de trecut tot felul de obstacole, cu nelipsiții monștri și creaturi care mai de care mai hidoase. Scooby Doo nu este la prima aventură pe monitoare, THQ realizînd mai demult încă un joc, pentru Nintendo și Game Boy.

MARȚI
13 noiembrie 2001
Secțiunea B

Monitorul
Sport

## Lazio, Juventus și Parma se bat pentru Mutu

Atacantul român al echipei Hellas Verona, ***Adrian Mutu,*** este vizat de trei cluburi din Serie A, după cum a anunțat site-ul „calciomercato.com". Președintele clubului Lazio, Sergio Cragnotti, îl consideră pe Mutu un atacant excelent și ar dori să-l transfere, după ce a ratat aducerea lui ***Roberto Muzzi*** de la Udinese. Celelalte două formații interesate de serviciile internaționalului român sînt Juventus Torino și AC Parma. Mutu, care a fost cumpărat în această vară, cu titlu definitiv, de Verona de la Inter Milano, este cotat în acest moment la peste 16 milioane de dolari. Președintele Veronei, ***Giambattista Pastorello,*** care a purtat o rundă de discuții cu responsabilii Parmei, a declarat că este dispus să-l cedeze pe Mutu din vară, cu condiția ca acesta să fie lăsat să joace pînă la sfîrșitul sezonului pentru Verona. ■

Sub privirile lui Iencsi, Contra și Miu au exersat combinații mortale pentru poarta slovenilor

Ultimele ore de incertitudine

# „Sîntem pregătiți și pentru prelungiri"

**■ Dorinel Munteanu nu exclude posibilitatea ca barajul de calificare la Mondiale să se decidă chiar la loviturile de departajare ■ el crede că arbitrul Helmuth Krug nu este influențabil și va arbitra corect în meciul cu Slovenia ■**

Mijlocașul echipei naționale a României, Dorinel Munteanu, a declarat ieri, într-o conferință de presă, că meciul retur cu Slovenia este unul decisiv și că el și coechipierii săi sînt pregătiți pentru toate variantele de calificare, inclusiv prelungirile sau loviturile de departajare. ***„Trebuie să uităm partida de sîmbătă, să avem răbdare și concentrare maxime și cred că vom obține ceea ce ne-am propus: calificarea. Avem șansele noastre și trebuie să le fructificăm. Nu cred că dacă nu ne vom califica va fi o catastrofă pentru fotbalul românesc. Se va începe un nou ciclu de reconstrucție a echipei naționale"***, a spus Dorinel Munteanu.

Mijlocașul lui VfL Wolfsburg crede că suporterii români nu trebuie să-și facă griji în privința arbitrului Helmuth Krug, cu care s-a întîlnit de mai multe ori la meciurile din campionatul german. ***„Îl cunosc pe Krug din Bundesliga. Este un arbitru corect. Am încredere în el, nu este influențabil și cred că va dori să-și încheie cariera cu fruntea sus"***, a declarat Munteanu.

Antrenorul secund Gavrilă Balint a declarat că staff-ul tehnic încearcă să-i refacă din punct de vedere psihic pe jucători. ***„Întrebarea care ne frămîntă la ora actuală nu este de ce am pierdut, ci cum să facem miercuri? Noi vom încerca să ne facem jocul nostru. La Ljubljana, am jucat ca și cum am fi făcut-o acasă, cu o mentalitate de învingători. Miercuri, vom încerca să marcăm repede, pentru că slovenii se vor așeza pe două linii în apărare și vor juca pe contraatac. Sper să ne creăm ocazii pe care să nu le mai ratăm ca la Ljubljana"***, a spus Balint.

„Tricolorii" au vizionat ieri dimineață un film - „Furios și iute" - la complexul „București Mall", această proiecție fiind organizată exclusiv pentru jucătorii echipei naționale.

Măsurile de securitate la meciul dintre reprezentativele României și Sloveniei, care va avea loc mîine de la ora 19.00, pe stadionul „Steaua", vor fi asigurate de 1.800 de jandarmi și polițiști și de 40 de angajați ai firmei de pază „Security Force". Pentru cele 27.000 de locuri ale arenei din Ghencea, s-au pus în vînzare 24.500 de bilete. La casele de bilete ale stadionului nu se vor mai vinde tichete de intrare în ziua partidei. Accesul publicului pe stadion va fi permis de la ora 16.00. La stadionul „Steaua" vor fi prezente, pe durata disputării partidei, patru ambulanțe - două pentru jucători și două pentru public - precum și două autospeciale ale pompierilor. Echipamentul celor două selecționate va fi identic cu cel utilizat în partida de la Ljubljana. Reprezentativa României va juca echipată în galben complet, iar cea a Sloveniei, în alb complet.

În ceea ce privește echipa națională de tineret, aceasta a plecat ieri la Brest, acolo unde va disputa meciul cu Franța, returul barajului contînd pentru calificarea la Campionatul European din 2002. Din lot face parte și jucătorul stelist Daniel Bălan, care a fost convocat după ce Alin Stoica a părăsit cantonamentul echipei de tineret, din cauza unor probleme medicale.

Partida de mîine, care va începe la ora 16.30, va fi condusă de o brigadă de arbitri din Anglia formată din centralul Michael Riley, asistenții Dave Babski și Graeme Atkins și rezerva Neil Barry. Observator UEFA la acest meci a fost delegat Edgar Obertufer, din Elveția. ■

# „Nu mă interesează cine domină"

**■ antrenorul Katanec este optimist în ceea ce privește meciul de la București ■ Zahovic a declarat că, sîmbătă, Slovenia a învins cea mai puternică echipă care a jucat vreodată la Ljubljana ■**

***Srecko Katanec*** **(foto)**, antrenorul echipei naționale a Sloveniei, s-a arătat foarte optimist în privința șanselor elevilor săi de a obține calificarea la turneul final al Cupei Mondiale, în ciuda scorului subțire obținut la Ljubljana (2-1) în fața României. ***„S-a văzut că nu am visat atunci cînd am spus că sîntem în drum spre turneul final"***, a spus Katanec care nu s-a lăsat impresionat de dominarea echipei române în partida de sîmbătă seară. ***„Nu mă interesează cine a dominat jocul, fiindcă fotbalul se joacă pe goluri și cine marchează cîștigă, nu cine domină. Sînt sigur că echipa mea poate juca la București mult mai bine decît a făcut-o sîmbătă, cînd a pus de multe ori pe români în situația de a marca"***, a mai adăugat antrenorul sloven, care știe din proprie experiență că Slovenia are șanse mari de victorie atunci

cînd joacă sub presiune. Într-adevăr, calificarea la Euro 2000 a fost obținută după ce, pe teren propriu, slovenii au cîștigat la limită în fața Ucrainei, pentru a remiza, ulterior, la Kiev. „Norocosul" Katanec (astfel se traduce prenumele său, din limba slovenă) crede cu toată puterea că istoria se va repeta: ***„În ciuda absenței lui Zlatko Zahovic, cel mai bun jucător al nostru, cred în victorie și mă bazez pe realitatea că Slovenia a terminat neînvinsă grupa preliminară"***, a mai declarat Katanec, neuitînd să amintească faptul că, în campania de calificare pentru Euro 2000, echipa sa nu a pierdut pe teren propriu decît un singur meci, cu Norvegia.

Optimist se arată și marele absent, Zlatko Zahovic, care laudă echipa României: ***„Sîmbătă am învins cea mai bună echipă care a jucat vreodată la Ljubljana. Sînt încîntat de rezultat, dar cred că ne vom califica, la fel cum am făcut-o după barajul de acum doi ani, cu Ucraina"***, a declarat superstarul sloven.

Milan Osterc, autorul golului victoriei slovene, a mărturisit că acea realizare de excepție din minutul 70 al partidei de la Ljubljana reprezintă cel mai important gol al său. Atacantul echipei Hapoel Tel-Aviv a prezis înainte de meci că va marca, dar nu s-a așteptat să fie un asemenea gol. ***„Dacă vom marca un gol la București, ne vom califica"***, a mărturisit Osterc. ■

# Cine-l ajută pe Hagi?

Că selecționerul nu vrea să recunoască că a greșit la Ljubljana era previzibil dacă ținem cont de antecedentele sale din cariera de jucător. Că acum este foarte nervos este, omenește vorbind, de înțeles. Că nu reușește să accepte însă un lucru elementar și anume că, la fel ca și în viață, în orice carieră se învață și din greșeli, este inacceptabil.

A nu accepta să vorbească despre erorile din Slovenia (ascunzîndu-le sub mantaua necesarului climat de liniște pentru retur), a pune înfrîngerea de sîmbătă doar pe seama ghinionului danez sau norocului sloven reprezintă o imensă eroare. Nimeni nu-i vrea capul, nimeni nu-l va pune repede la zid pe Hagi pentru că imensul capital acumulat cînd în loc de costum purta tricoul cu numărul 10 este de actualitate. Dar dacă pe gazon i se putea ierta un meci, poate chiar două consecutive în care juca slab, ca antrenor, în timp, nu va mai avea posibilitatea nici unui alibi, cifrele seci de pe tabelă fiind singurul judecător. Acum, mai are șansa returului însă altă dată soarta echipei pe care o pregătește (și a lui!) va depinde de un singur meci (și acela nu contra Sloveniei!). În iarbă putea salva 90 de minute terne cu o sclipire de geniu pe care, deocamdată, nu o are pe bancă.

În locul ei poate pune, la acest moment, meticulozitate și calm. Iar a întreba pe foștii săi magiștri, Lucescu sau Iordănescu, de vreuna din „rețetele" de succes ale „bucătăriei" românești nu poate fi deloc un lucru rușinos! **(Ovidiu MINEA)**

Probabil că marea dilemă a lui Hagi este dacă va merge din nou pe mîna lui Stelea

# Mexicanii merg la Mondiale

**■ din zona CONCACAF s-au calificat pentru turneul final Costa Rica, Mexic și SUA**

**Mexic.** Echipa națională a Mexicului s-a calificat la turneul final al Cupei Mondiale din 2002, după ce a învins pe teren propriu naționala statului Honduras cu 3-0. Au marcat Blanco ('65, '79) și Palencia ('72). Tot în etapa a X-a, ultima, a preliminariilor Cupei Mondiale din zona CONCACAF, s-au înregistrat rezultatele: Jamaica - Costa Rica 0-1 și Trinidad Tobago - SUA 0-0. În clasamentul final, pe primele trei locuri s-au situat echipele din Costa Rica, Mexic și SUA, toate trei calificate la turneul final.

**Italia.** Cea mai mare surpriză a meciurilor tur din optimile de finală ale Cupei Italiei a produs-o divizionara secundă Como, care a învins în meciul de pe teren propriu pe Brescia, cu 1-0. Unicul gol al meciului a fost marcat de Taldo în minutul 21. O înfrîngere surprinzătoare a suferit și campioana en-titre, AS Roma, care a cedat cu 1-2 pe terenul Piacenzei. Au marcat Caccia ('7), Di Francesco ('26), respectiv Panucci ('41). Lazio a învins pe Siena, din Serie B, cu 2-1 (Crespo '16, '47 / De Cesare '40), iar Parma s-a impus la Messina cu 2-0 (Di Vaio '11, Micoud '28). În cel mai așteptat meci al zilei, Juventus a învins în deplasare pe Sampdoria cu 2-1, prin golurile marcate de Zalayeta ('2) și M. Conte ('42 autogol), respectiv Flachi ('66). Partida Udinese - Inter Milano s-a jucat aseară, tîrziu, iar meciul AC Milan - Perugia va avea loc astăzi.

**Ucraina.** Echipa națională de tineret a Elveției a învins, în deplasare, cu 2-1 (1-0), reprezentativa similară a Ucrainei, în partida tur din barajul pentru calificarea la Campionatul European din 2002. Golurile învingătorilor au fost marcate de Frei ('39) și Muf ('90), în timp ce pentru gazde a înscris Voronin, în minutul 74. Partidele retur din barajul pentru calificarea la Campionatul European de tineret se vor disputa astăzi și mîine.

**Belgia.** Beerschoot a învins, pe teren propriu, cu 2-0, formația Anvers, într-un meci în avans din etapa a XIII-a a campionatului Belgiei. În clasament continuă să conducă La Gantoise, cu 29 de puncte și un joc mai puțin disputat, fiind urmată de FC Bruges, cu 28 de puncte și două meciuri mai puțin jucate, și RC Genk, cu 25 de puncte și un joc mai puțin disputat. ■

SC SERVICII CADASTRALE SRL
vă informează:

✓ Începînd cu 1 iulie 1999, în baza Legii Cadastrului şi a Publicităţii Imobiliare nr. 7/1996 s-a trecut la înscrierea imobilelor în Cartea Funciară.
✓ Actele şi faptele juridice (vînzări, ipotecări etc.) cu privire la terenuri sau construcţii, trebuie înscrise în Cartea Funciară.
✓ Ca urmare, înainte de a se adresa notarului public, proprietarul bunului imobil (sau reprezentantul legal al acestuia) va contacta o persoană juridică sau fizică autorizată să întocmească documentații cadastrale tehnice.
✓ Documentația cadastrală tehnică este efectuată de SC Servicii Cadastrale SRL în baza măsurătorilor efectuate în teren, a actului de proprietate al imobilului (contract de vînzare-cumpărare, titlu de proprietate, act de donaţie, certificat de moştenitor etc.) şi a actelor de identitate ale proprietarilor.

Pentru informaţii şi comenzi sunați la tel./fax 032-240.710

# Într-un an ca alții în șapte

**■ clauza de reziliere a contractului lui Marius Niculae cu Sporting a fost fixată la 17,5 milioane de euro ■ conducătorii clubului lusitan sînt conștienți că în vară cel mai tîrziu îl vor pierde pe atacantul român în favoarea unei echipe mai puternice ■**

Clauza de reziliere a contractului dintre Marius Niculae și Sporting Lisabona a fost fixată la suma de 17,5 milioane de euro (15,6 milioane de dolari), cota fotbalistului român dublîndu-și valoarea în ultimele cinci luni, după cum a anunțat ieri cotidianul portughez „A Bola". ***„Numele lui Marius Niculae are acum un răsunet european, fiind popular mai ales în Italia și Spania, iar conducerea clubului Sporting știe acest lucru. Deși jucătorul român se arată decis să rămînă pînă la sfîrșitul sezonului la echipa din Lisabona, se pare că el va fi transferat înainte de acest termen. Însă numai în cazul în care cei interesați de achiziționarea lui Niculae nu vor bate în retragere în fața clauzei de reziliere în valoare de 17,5 milioane de euro"***, se arată într-un articol apărut în jurnalul citat.

Potrivit „A Bola", cota fotbalistului român a crescut de peste două ori, în ultimele cinci luni. ***„Acest fapt se explică prin evoluțiile bune ale lui Niculae alături de Sporting, ca și prin prestațiile în cadrul selecționatei României, care au făcut ca valoarea sa să fie recunoscută în întreaga Europă"***, se menționează în cotidianul lusitan.

Jurnalul citat estimează că valoarea clauzei de reziliere a acordului dintre Niculae și gruparea din Lisabona ar putea deveni și mai mare, în perioada imediat următoare, datorită participării atacantului român la meciurile cu AC Milan, din turul al treilea al Cupei UEFA, și la partida retur cu selecționata Sloveniei, din barajul pentru calificarea la Cupa Mondială. ***„După înfrîngerea suferită de echipa națională a României la Ljubljana, jucătorii români au șansa, la București, să întoarcă rezultatul în favoarea lor și să își asigure un loc pentru turneul final de anul viitor. Dacă vor reuși, Niculae va deveni un fruct și mai apetisant pe piața transferurilor"***, se subliniază în materialul apărut în jurnalul portughez.

Conform „A Bola", Marius Niculae a declarat că nu dorește să se transfere de la Sporting înainte de luna iunie, deși Arsenal și AC Milan sînt interesate de el. ***„Responsabilii grupării din Lisabona își dau seama că fotbalistul român va fi din ce în ce mai cunoscut și că vînzarea lui ar putea însemna o afacere foarte bună. Pentru a se asigura că vor obține maximum de profit din această tranzacție, conducerea clubului Sporting este dispusă să aștepte cîteva luni, pentru că timpul curge în favoarea ei. Mai ales pentru că Niculae are un potențial enorm și va progresa rapid și este cu atît mai bine pentru club dacă tînărul român va face acest lucru purtînd tricoul alb-verde"***, se precizează în publicația portugheză.

Impresarul Victor Becali a spus însă că nu știe nimic de o modificare a clauzei de reziliere a lui Marius Niculae. ***„Pentru a mări clauza de reziliere trebuie ca și jucătorul să fie de acord cu acest lucru, iar eu nu știu să se fi discutat această problemă în ultima vreme"***, a spus Becali, care a precizat că și actuala clauză de reziliere a atacantului român se apropie de suma vehiculată de „A Bola". ■

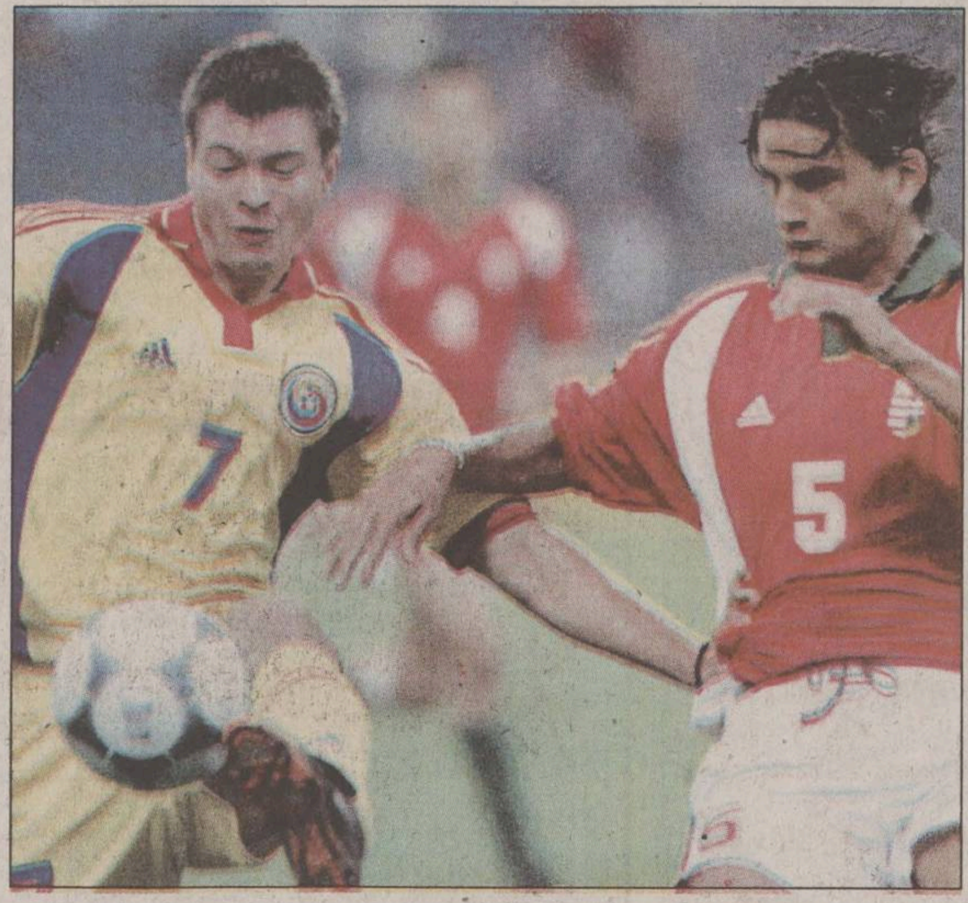

Marius Niculae va fi nevoit să aleagă la vară între AC Milan și Arsenal

## PE SCURT

### Nadia a intrat în al cincilea deceniu de viață

Fosta campioană olimpică și mondială la gimnastică Nadia Comăneci a împlinit ieri vîrsta de 40 de ani. Născută în 1961, la Onești, Nadia Comăneci a început să practice gimnastica la vîrsta de 6 ani. În palmaresul Nadiei Comăneci se află nouă medalii olimpice (5 de aur, 3 de argint și 1 de bronz), patru medalii mondiale (două de aur și două de argint) și 12 medalii obținute la Campionatele Europene (9 de aur, 2 de argint și 1 de bronz). Românca este singura gimnastă care a cîștigat de trei ori titlul european la individual compus. Ea a fost de asemenea prima gimnastă care a obținut o notă de zece, această performanță fiind realizată la Jocurile Olimpice din 1976, de la Montreal. În 1989, Nadia Comăneci a emigrat în Statele Unite. Pe 27 aprilie 1996, Comăneci s-a căsătorit, la București, cu fostul gimnast american Bart Conner, ei stabilindu-și reședința în Oklahoma, unde au un club de gimnastică.

### Fotbalist mort după ce a căzut de la etajul opt

Juraj Kubesa, în vîrstă de 20 de ani, atacant al echipei FC Kosice și al selecționatei de tineret al Slovaciei, a decedat după ce a căzut de la etajul opt al imobilului unde locuia, au anunțat surse din cadrul poliției. Poliția are două ipoteze pentru decesul lui Kubesa, respectiv fie că jucătorul s-a sinucis, fie că a căzut accidental de la etaj, el aflîndu-se în stare de ebrietate. În momentul tragediei, în apartamentul fotbalistului se aflau prietena sa și un coechipier. Decesul lui Kubesa s-a produs la cîteva ore după ce acesta jucase alături de FC Kosice împotriva echipei Inter Bratislava, într-o partidă din campionatului Slovaciei.

# Vremea odihnei

**■ după 12 ani de performanță, Gabi Szabo a decis să-și ia o vacanță prelungită ■ „Voi reveni pe stadion atunci cînd o să mă simt din nou pregătită“, spune multipla campioană mondială ■**

După Campionatul Mondial de la Edmonton și ultima rundă în Golden League, atleta Gabriela Szabo a decis că a venit timpul ca, după 12 ani de muncă, să se oprească, măcar pentru cîteva luni. ***„După ce în perioada 1995-2001 am avut un program încărcat, petrecut în aeroporturi, hoteluri și pe piste, am hotărît că este mai bine pentru mine să fac o pauză. În afară de a mă pregăti, de a mînca și a dormi nu am mai făcut altceva în ultimii 12 ani. Nu am mai avut o vacanță în care să fac tot ce-mi doresc, să simt că sînt o persoană obișnuită. În plus, vreau ca lumea să mă cunoască așa cum sînt și nu doar de la televizor, din timpul marilor concursuri. Simt că nu mai am motivație și nici plăcere; știu că aceasta ți-o cauți singur, mergînd la antrenamente și competiții, dar la mine nu mai este cazul. Toate se fac la momentul potrivit și vreau să întîlnesc cît mai multă lume, cît mai mulți fani“***, a mai spus Gabi. Ea vrea să poată face treburi gospodărești, obișnuite pentru o femeie, pentru a se simți mai bine.

***„Pentru prima dată de cînd m-am mutat în casă nouă, am reușit să-mi șterg dulapurile de acasă. Aceasta s-a petrecut chiar de ziua lui Zsolt. Cînd m-a sunat să mă întrebe ce i-am pregătit, am recunoscut că am uitat și l-am rugat să meargă să cumpere ceva de la McDonald's“***, povestește Gabi. Pentru onomastica sa de joia trecuta, Zsolt a spus că i-a pregătit o surpriză soției sale, fără a oferi alte detalii.

Multipla medaliată în întrecerile mondiale de atletism a precizat: ***„Refacerea de la un concurs la altul nu mai era rapidă, așa cum s-a întîmplat în trecut și am decis să mă opresc. Poate și «ceasul meu biologic» s-a dereglat; veneam din Africa, de la 40 de grade, în Europa, unde era iarnă. Acum vreau să mă odihnesc și să simt că am un alt mod de viață. Voi reveni pe stadion atunci cînd o să mă simt din nou pregatită“***. Zsolt a spus că antrenamentele de pe continentul african au fost unele impuse de anumite situații. ***„Nu am plecat acolo pentru lux sau alte facilități, pe care în țară le puteam avea, oricum, ci pentru climă. Musculatura se simte excelent doar la căldură, acolo unde ne pregătim nu sînt noroaie sau zăpadă. În plus, facem și munci gospodărești, gătim, mergem la cumpărături sau la plimbare. Aveam o negresă care ne făcea curat, doar atît. Am legat numeroase prietenii și ne face plăcere să mergem în Africa. Uneori mai mergem, la pregătire, la 400-500 de km de Johannesburg, aproape de granița cu Mozambicul, și întîmpinam numeroase impedimente, dar le-am trecut pe toate“***, a mai spus Zsolt. În 1999, cel mai important din

**Cuvîntul „odihnă“ revine obsedant în toate declarațiile Gabrielei Szabo**

cariera sa, Gabi a alergat 6.900 km (în 9 luni), a luat parte la 18 competiții, dintre care 6 în sală. Ea a rezistat acestui ritm pentru ca a fost extrem de rezistentă psihic, în primul rînd și pentru că s-a pregătit atent de fiecare dată. După ani în care ținuta sport a fost o obișnuință, Gabi are acum timp să se îmbrace așa cum și-a dorit mai mereu. Recent, ea s-a reîntîlnit cu diriginta sa din liceu, de la Bistrița. ***„Am fost de curînd la Bistrița și mi-au dat lacrimile, dar nu de bucurie. Ceea ce am văzut acolo mi-a lăsat un gust amar. Am vrut să refacem pista de la liceu, dar zgura cumpărată și trimisă de noi acolo a dispărut“***, a mai spus Gabi. **(S.V.)**

# Taurul a răpus toreadorul

**■ Clarence „Toro“ Acuña a dat lovitura de grație lui Real Madrid ■ zi de coșmar pentru echipele galiciene ■ lanterna a învins liderul ■**

După victoria obținută în derbiul cu Barcelona, campioana Spaniei, Real Madrid, părea a-și fi revenit din criza unui început de campionat modest, dar duminică seara, la Zaragoza, madrilenii au fost învinși din nou, printr-un gol marcat de paraguayanul Acuña, în ultimele secunde ale meciului. Acuña, poreclit în țara sa „Toro“ (taur), a reușit o acțiune individuală de toată frumusețea pe partea dreaptă, după care a înfipt balonul în poarta lui Casillas, punînd capăt invincibilității madrilenilor, de cinci etape. Aragonezii au deschis scorul prin argentinianul Yordi Gonzalez, care a fructificat cu succes centrarea lui Castano, dar Raul a adus egalarea. Meciul părea să se îndrepte spre un meci egal, numai că „taurul“ a fost de o altă părere.

Începută sîmbătă, cu un derby andaluz de foarte slabă calitate (Sevilla - Betis 0-0), etapa a XII-a a „Primerei“ a produs cîteva surprize de proporții, runda fiind dezastruoasă pentru cele două puternice echipe din Galicia. Mai întîi, Celta Vigo, după un început de campionat fulminant, a pierdut mult din tempo, fiind învinsă pe teren propriu de imprevizibila formație Athletic Bilbao. Bascii au cîștigat un meci de infern pentru gazde, care, în minutul 80, păreau să-și asigure victoria prin cel de-al doilea gol înscris de Jesuli. Dar, în numai opt minute, Bilbao a reușit să întoarcă rezultatul, înscriind trei goluri unul după altul. Dar surpriza și mai mare a fost realizată de lanterna Tenerife, care a reușit să dispună cu 3-1 de lidera competiției, Deportivo La Coruña. A fost ziua de glorie a atacantului Bruno Marioni, în vervă în sezonul trecut, dar care n-a mai înscris deloc în acest campionat. Acest Marioni a făcut diferența, marcînd două dintre cele trei goluri ale echipei sale. Acest rezultat complică lupta pentru întîietate în „La Liga“, echipele din Barcelona și Valenciа apropiindu-se amenințător de locul I.

Datorită partidelor de baraj Slovenia - România, prezența românească în liga spaniolă a fost, practic, nulă singurul jucător titular fiind Costel Gîlcă, în echipa Espanyol, care a fost învinsă la Vitoria, de Deportivo Alaves.

**Rezultate, marcatori:** ***FC Sevilla - Betis Sevilla 0-0; Alaves - Espanyol Barcelona 2-1 (1-1).*** Llorens ('45 - penalty), Astudillo ('90) / Tamudo ('21 - penalty); ***Celta Vigo - Athletic Bilbao 2-3 (1-0).*** Caceres ('38), Jesuli ('80) / Karanka ('82), Etxeberria ('87), Pablo Orbaiz ('90); ***Villarreal - Las Palmas 2-0 (1-0).*** Rodolfo Arruabarrena ('18), Jorge Lopez ('53); ***Rayo Vallecano - Malaga 3-0 (2-0).*** Moises Arteaga ('37), Peragon ('45), Bolic ('85); ***Osasuna - Valencia 0-0; Real Zaragoza - Real Madrid 2-1 (1-0).*** Yordi ('22), Acuña ('90) / Raul ('56); ***Real Sociedad - Mallorca 1-2 (0-0).*** De Paula ('80) / Campano ('56), Riera ('87); ***Tenerife - Deportivo La Coruña 3-1 (1-1).*** Marioni ('18, '47), Hugo Morales ('71) / Victor Sanchez ('39); ***Barcelona - Valladolid 4-0 (2-0).*** Saviola ('18, '87), Puyol ('20), Kluivert ('64 - penalty);

**Clasament:** 1. Deportivo La Coruña - 23 p; 2. Barcelona - 22 p; 3. Valencia - 22 p; 4. Alaves - 21 p; 5. Bilbao - 19 p. **(GIN)**

# Adio, dar rămîn cu tine!

**■ Octavian Belu și Mariana Bitang au decis să-și continue, deocamdată, activitatea ca antrenori ai lotului național de gimnastică**

Antrenorii Octavian Belu și Mariana Bitang au decis ieri, în urma discuțiilor cu reprezentanții Federației Române de Gimnastică și ai Ministerului Tineretului și Sportului, să rămînă în continuare la conducerea lotului național feminin de gimnastică, a declarat secretarul general al federației, Adrian Stoica. ***„Belu și Bitang vor să rămînă în continuare la conducerea echipei naționale. De altfel, în urma discuțiilor, ei au hotărît să revină la Deva, unde vor relua antrenamentele. Rămîne să discutăm condițiile formulate de cei doi antrenori. După reorganizarea federației, vom încheia contracte cu antrenorii, din acel moment ei putînd fi remunerați și altfel“***, a spus Adrian Stoica. Belu și Bitang s-au întîlnit ieri după-amiază și cu ministrul Tineretului și Sportului, Georgiu Gingăraș.

Mariana Bitang a declarat că decizia de a reveni la antrenamentele lotului național este una provizorie. ***„Problemele noastre au fost rezolvate, deocamdată, la un nivel teoretic. Decizia de a reveni în sală este o soluție de compromis, avînd în vedere că, peste cîteva zile, va avea loc Adunarea Generală pentru reorganizarea federației. Vom accepta o nouă colaborare numai pe baza unor reglementări contractuale stabilite cu viitoarea conducere a federației. Un contract ferm va însemna și pentru noi o măsură de precauție“***, a spus Bitang.

Mariana Bitang a precizat că ministrul Georgiu Gingăraș a promis sprijin în vederea modificării Hotărîrii de Guvern privind premierea antrenorilor. Antrenoarea a menționat că nu știe, deocamdată, care sînt sumele cu care vor fi premiați tehnicienii loturilor naționale de gimnastică, după suplimentarea acordată de Guvern. Bitang a adăugat că în funcție de valoarea acestora se vor hotărî dacă participă sau nu la festivitatea de premiere a medaliaților la Campionatele Mondiale de la Gent.

Antrenorii Octavian Belu și Mariana Bitang declaraseră că intenționează să părăsească lotul feminin, ei fiind nemulțumiți de recompensele financiare pe care ar fi urmat să le primească în urma rezultatelor obținute la Campionatele Mondiale de la Gent. Conform HG nr. 766/2001, Belu și Bitang ar fi trebuit să primească cîte 316 milioane de lei, în timp ce gimnastei Andreea Răducan îi revin 884 de milioane de lei. Guvernul a decis în ședința de vineri, printr-o hotărîre, c[illegible]ndul de premiere al sportivilor și al antrenorilor din cadrul echipelor naționale de gimnastică ale României să se ridice de la cinci la șase miliarde de lei, o mare parte din suplimentare urmînd să le revină antrenorilor. ■

## PROGRAMUL CINEMATOGRAFELOR

### Cinema „Victoria“

PREMIERĂ: 9-15 noiembrie, orele: 9.00; 11.00; 13.00; 15.00; 17.00; 19.00 - **„Furios și iute“** (SUA, 2001). Tarif - 25.000 lei (la toate spectacolele de luni - 20.000 lei).

### Cinema „Republica“

PREMIERĂ: 9-15 noiembrie, orele: 9.30; 11.30; 13.30; 14.00; 16.30; 19.00 - **„Moulin Rouge“** (SUA/ Australia/ Anglia, 2001). Tarif - 25.000 lei; 30.000 lei - lojă, balcon. La toate spectacolele de marți - 20.000 lei.

### Cinema „Dacia“

■ 9-15 noiembrie 2001, orele: 13.00; 15.00; 17.00; 19.00 - **„Foc încrucișat“** (SUA, 2001). Tarif - 15.000 lei.

### Casa de Cultură a Studenților

PREMIERĂ: 9-15 noiembrie, orele 18.00 - **„Poveste din cartierul meu“** (Franța, 2000). Tarif - 12.000 lei.

■ 9-15 noiembrie, orele 20.00 - **„Dansînd cu noaptea“** (Danemarca/ Suedia/ Franța, 2000).

## TIMP LIBER

### Teatrul „Luceafărul“

**Marți, 13 noiembrie 2001,** orele 9.00 și 10.30 - „Cenușăreasa“

**Miercuri 14 noiembrie 2001,** orele 9.30 - „Punguța cu doi bani“; orele 11.00 - „Vreau să număr stelele“

### „Nouă tineri graficieni“

Galeria de Artă „Casa Cărții“ găzduiește expoziția „Nouă tineri graficieni“. Expun elevi ai clasei a XII-a, prof. Dragoș Pătrașcu, de la Liceul de Artă „Octav Băncilă“ din Iași.

### Expoziție - „Iașul de altădată“

Galeriile „Ștefan Dumitrescu“ din strada Lascăr Catargi nr. 33 (sediul TVR Iași) găzduiesc, pînă pe 18 noiembrie, expoziția de pictură a Danei Călcîi, intitulată „Iașul de altădată“.

### Cursuri de neogreacă

Centrul Cultural Elen „Panellionion“ organizează cursuri de neogreacă la sediul din strada Petru Rareș nr. 17. Profesor Roxana Cozma. Detalii la telefon 032/ 214934.

### Jocuri de societate la C.C.G.

Centrul Cultural German organizează jocuri de societate pentru toate vîrstele. Singura condiție de participare este buna dispoziție. Vă așteptăm la sediul din bulevardul Carol I nr. 21, vineri, 16 noiembrie, orele 17.30.

### Cursuri pentru copii

Centrul de Mediere și Securitate Comunitară organizează pentru copii și adolescenți cursuri de artă fotografică, dans aerobic, ikebana, chitară, flaut, tenis de cîmp, engleză prin teatru, pictură (3-6 ani), inclusiv meditații la matematică și pregătire pentru admiterea la liceul de artă. Detalii și înscrieri la telefon 252920.

### Un magistrat - poet și pictor

Îîn aula Universității de Științe Agricole și Medicină Veterinară „Ion Ionescu de la Brad“ are loc expoziția de pictură „Anotimpuri“, autor: Ioan Avram Dunăreanu, magistrat din Galați. Expoziția va fi deschisă în perioada 9 - 16 noiembrie 2001, între orele 10.00 - 16.00.

## TELEFOANE UTILE

**Salvarea:** 961
**Pompieri:** 981; Pașcani: 981; 761774
**Jandarmeria:** 956
**Protecția Civilă:** 982
**Poliția:** 955
**Primăria Iași:** Centrala: 143030; Cabinetul primarului: 211215
**Prefectura Iași:** Centrala: 134070
**Consiliul Județean Iași:** Centrala: 135060; Președinte CJ: 210336; Vicepreședinți: 210338, 210342
**Inspectoratul Județean de Poliție:** 140720, Dispecerat: 146666
**Poliția Municipiului Iași:** 140020, Dispecerat: 146840; 955. Ofițer de serviciu: 146850. Serviciul Circulație: 140070
**Procuratura** - 214165; 215907; 215908
**Centrul Medical MAS** - ambulanță privată: 962; 244962
**Servicii medicale mobile CORPOSAN** (asistență medicală non-stop, de urgență, la domiciliu): 092/ 376370
**PROFAMILIA** - Laborator de analize medicale: 230431
**PROFESMED:** 213226
**MEDIRO** - Servicii medicale: 259111
**ORTOPEDICA** - Asistență medicală în ortopedie și traumatologie: 231335
**MEDISAN:** 177777
**Casa de Asigurări Sociale de Sănătate:** 218630; telefonul asiguraților: 963
**Policlinica nr. 1:** 146324
**Policlinica nr. 2:** 133088
**Policlinica pentru studenți și elevi:** 115606
**Policlinica cu plată:** 117244
**Asociatia Română Anti-SIDA, hot-line SIDA:** 210024
**TAXICOM:** 953; 146593
**GO-TAXI:** 944; 279444
**LUX-TAXI:** 217217
**FOR YOU:** 222444
**DELTA:** 222222
**PRIMA:** 260000
**TICO-TAXI:** 272222
**PARMA:** 941; 222888
**CLASIC:** 949; 219589
**PRO:** 211211
**TRANSGYW:** 216666; 218218
**Stații PECO:** Baș Ceauș: 176865; A. Vlaicu: 175872; Bucium: 132891; Crisan: 112182; Păcurari: 164142; Sărărie: 147480
**ACR Informații:** 112345; 130177
**Agenția TAROM:** 115239
**Informații Aeroport:** 174058; 271590
**Agenția CFR:** 147673
**DAFIS:** 175930
**Camera de Comerț:** 117757
**Direcția Generală a Finanțelor Publice Județene Iași:** 213332
**Garda Financiară:** 213332
**Administrația Financiară Locală Iași:** 143030
**Judecătorie, Tribunal, Curtea de Apel:** 260600
**Centrul Militar Județean:** 146370
**Inspectoratul de Protecție Civilă Iași:** 982; 214490; 214470
**Inspectoratul Școlar Județean:** 114912; 114898; 114916
**Inspectoratul de Concurență Județean** (Oficiul Concurenței): 114052
**Inspectoratul de Stat Teritorial pentru Persoane cu Handicap:** 116120
**Inspectoratul în Construcții al Județului Iași:** 257507, 257508
**Inspectoratul Teritorial de Muncă:** 257773; 257100
**Hoteluri:** Moldova: 260240; Traian: 143330; Unirea: 142110; Continental: 211846; Sport: 232800; Orizont: 215037
**Dispecerate:** Distrigaz: 928; 141737. RAJAC: 214271 (centrala: 215410, robot: 219227); Electrica: 929; RADET: 141956
**Deranjamente telefoane:** 921
**Deranjamente rețea gaze:** 928

## METEO

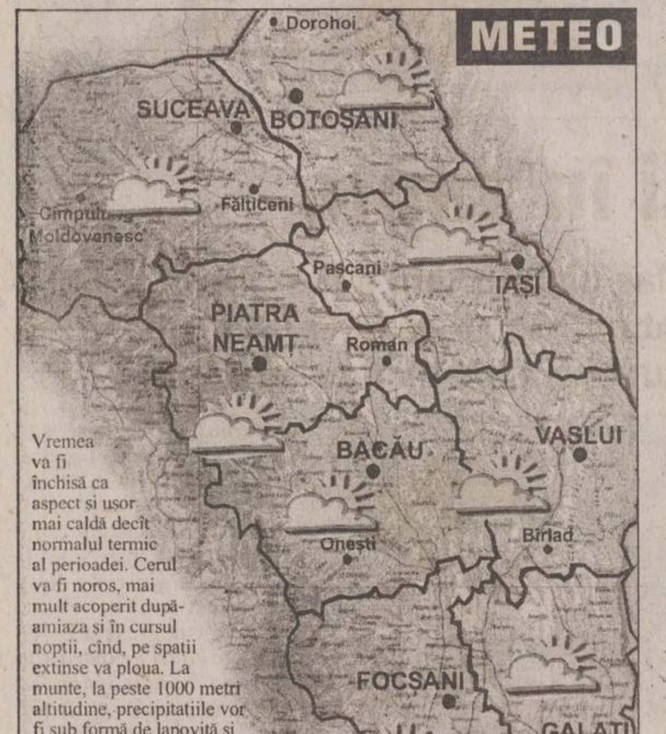


Vremea va fi închisă ca aspect și ușor mai caldă decît normalul termic al perioadei. Cerul va fi noros, mai mult acoperit după-amiaza și în cursul nopții, cînd, pe spații extinse va ploua. La munte, la peste 1000 metri altitudine, precipitațiile vor fi sub formă de lapoviță și ninsoare. Vîntul va sufla slab la moderat și se va orienta din sector nordic. La munte, viteza vîntului va prezenta intensificări de 80 km/h, din sector vestic. Temperatura aerului va înregistra valori maxime cuprinse între 6° și 11° C, iar valorile minime vor oscila între 1° și 6° C. **(C.M.R.M. - Iași)**

## AUDIENȚE

### Primărie

*Primar Constantin Simirad:* marți - orele 8.00-12.00
*Viceprimar Vasile Dumitriu:* miercuri - orele 8.00 - 12.00
*Viceprimar Vasile Munteanu:* joi - orele 8.00 - 12.00

### Prefectură

*Prefect Corneliu Rusu Banu:* marți - orele 9.00 - 14.00
*Subprefect Valentin Soroceanu:* miercuri - orele 9.00 - 14.00
*Secretar General al Prefecturii Tudor Leonte:* joi - orele 9.00 - 14.00

### Consiliul Județean Iași

*Președinte Lucian Flaișer:* marți - orele 10.00 - 14.00
*Vicepreședinte Mihai Popescu:* joi - orele 9.00 - 14.00
*Vicepreședinte Nicolae Ivanciu:* vineri - orele 10.00 - 14.00

### Poliția Municipiului

*Comandant:* luni- orele 14.00 - 15.00
*Adjuncți:* marți - orele 9.00 - 11.00; joi - orele 12.00 - 13.00; vineri - orele 9.00 - 11.00
*Șef Serviciu Evidența Informatizată a Persoanei:* luni - orele 14.00 - 15.00
*Șef Serviciu Poliția Rutieră:* luni- orele 12.00 - 14.00, marți, miercuri, joi, vineri - orele 9.00 - 11.00 și 15.00 - 16.00
*Șef Serviciu Pașapoarte:* miercuri - orele 13.00 - 15.00

### Poliția Județeană

*Comandant IPJ:* luni - orele 12.00 - 14.00
*Adjuncți:* marți - orele 10.00 - 12.00; joi - orele 12.00 - 14.00; vineri - orele 13.00 - 14.00

### Curtea de Apel

*Președinte:* luni - orele 10.00 - 12.00
*Vicepreședinte:* marți- orele 10.00 -12.00

### Procuratură

*Prim-procuror:* în prima zi de joi a lunii - orele 8.00 - 10.00

### Judecătorie

*Vicepreședinte:* marți - orele 10.00 - 12.00

### Tribunal

*Președinte:* luni - orele 10.00 - 12.00
*Vicepreședinte:* miercuri - orele 9.00 -11.00
*Șef Secție Penală:* vineri - orele 9.00 - 11.00
*Șef Secție Civilă:* marți - orele 13.00 - 15.00


SOCIETATEA ROMÂNĂ DE RADIODIFUZIUNE
RADIO IASI
**RADIO IASI**
**1053 khz. - 285 m.l.u.**
**2 nov.1941 - 60 - 2 nov.2001**
**http://www.radioiasi.ro**
emitem » 6.00-22.00 « emitem
La zi, cu informațiile din zona Moldovei, din țară și din lume
**Știri** ★ 6.00-8.00-9.00-11.00-12.00-15.00-17.00-18.00-21.00 ★ **Știri**
**Sport** ★ 6.10-7.45-13.30-14.45-19.45-21.05 ★ **Sport**
**Radiojurnale** ✻ 7.00-13.00-16.00-19.00 ✻ **Radiojurnale**
**Evenimentele zilei** ★ 19.20 - 20.00 ★ **Evenimentele zilei**
CU NOI, MAI INFORMAT - CU NOI, MAI PUTERNIC


## HOROSCOP

**Berbec** (21 mart. - 20 apr.) Aveți o disponibilitate reală pentru încurcarea unor situații care ar putea fi clare. Cu toate acestea, lumea nu vă ocolește și nu vă impută încurcăturile produse.

**Taur** (21 apr. - 20 mai) Legați între ele lucruri care nu se potrivesc și vă mirați că efectul este invers. Dorințele dvs. nu se potrivesc cu intențiile celorlalți decît în măsura subordonării.

**Gemeni** (21 mai - 21 iun) Sensibilitatea dvs. nu plutește la suprafață, unde nu se poate conta pe multe lucruri. Sînt totuși locuri în care puteți fi lovit chiar mai grav decît se crede.

**Rac** (22 iun - 22 iul) Nu vă retrageți cuvintele, cu toate că v-ați dat seama că nu ați procedat cum se cuvine. Ideile retrograde se pot transforma în măsuri revoluționare dacă sînteți tenace.

**Leu** Dreptatea dvs. se ascunde undeva în pustie, nu vă urmează nimeni pe drumul propus. Începutul unei noi călătorii nu seamănă cu o aventură, prin urmare nu e cazul să aveți speranțe, dar nici decepții.

**Fecioara** (23 aug - 22 sept) Așteptarea vă scoate din minți, mai ales că vă bazați pe o persoană care nu știe să vină la timp. Eșecul poate fi usturător la o adică, important este să nu fie în public.

**Balanța** (23 sept - 22 oct) Situația se precipită în favoarea celor care acționează mai decis și vor mai mult. Părerile de rău sînt tîrzii și nu iau în discuție legăturile de rudenie.

**Scorpion** (23 oct - 21 nov) Acceptați să participați la o întrecere inegală din punctul altora de vedere. Motivele care vă determină să o faceți nu trebuie să fie cunoscute și de alții.

**Săgetător** (22 nov - 21 dec) Calmul poate să vă țină în formă, dar fără tensiune nu se poate realiza nimic. Ieșiți la bătaie fără să mai așteptați un îndemn sau un brînci de la spate.

**Capricorn** (22 dec - 19 ian) Excesele vă pot costa; vă alegeți momente nepotrivite pentru atacuri furibunde. Vă plîngeți de ce nu puteți face la timp fără a găsi explicații coerente.

**Vărsător** (20 ian - 18 feb) La o adică, nu dați înapoi, totuși, puteți fi oricînd victima unei coincidențe. Aportul dvs. ar merita să fie subliniat în condițiile în care intențiile sînt nobile.

**Pești** (19 feb - 20 mar) Ridicolul vă sperie, dar îl preferați oricînd sublimului, care vă apropie prea mult de tragic. Vă repetați în anumite privințe datorită faptului că rețeta a fost verificată.

## INTEGRAMA ZILEI

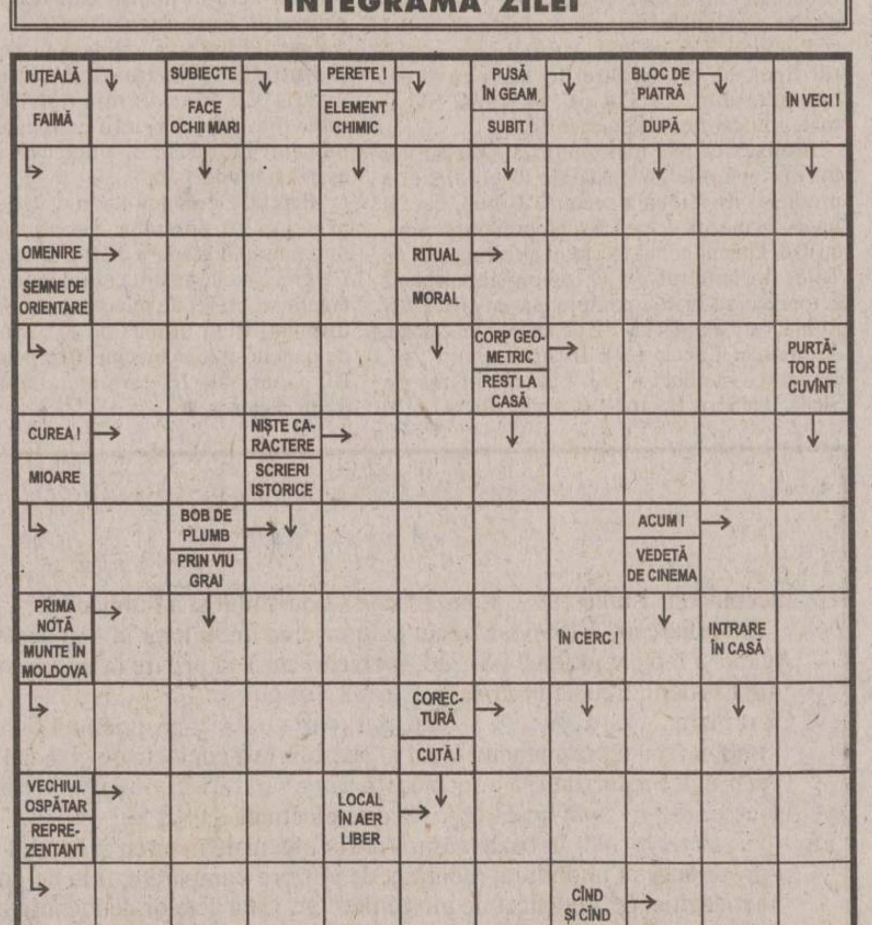


**Soluția integramei din numărul precedent:** O; B; L; C; A; ABRACADABRA; IERI; AMICI; ISTETI; AS; C; NEMILOS; CI; AUT; TAGADA; IAZ; RA; ITE; RN; AC; RAVAS; TARAN; SARE; BALERINA; EC

# SERVICII MEDICALE


## • HELICOMED
**CONF. DR. MARIN BURLEA**

• PEDIATRIE
• ECOGRAFIE ABDOMINALE ȘI PELVINE
• GASTROENTEROLOGIE (copii și adulți)
• ENDOSCOPIE DIGESTIVĂ (copii și adulți)
**DR. CORNEA ION** - medic primar specialist O.R.L.
**DR. VIERIU VERONA** - medic primar specialist pediatru
• LOGOPEDIE (CORECTAREA TULBURĂRILOR DE VORBIE)
Diagnostic și terapie individuală
**PROF. LOGOPED: GEORGETA BURLEA**
• PSIHOLOGIE - diagnostic și terapie
• **Tratamente cu lumină polarizată (BIOPTRON) în afecțiuni respiratorii, reumatismale, nevralgii, afecțiuni alergice precum și tratatmente injectabile.**
Program: - zilnic 9 - 19
- sîmbăta 9 - 13
Str. Străpungerea Silvestru nr. 32, bl. T2 (200 m, pe linia de tramvai, dintre gară spre Canta).
☎ 217666 ; 092-250707; 092-250690

## • CLINICA RADIOLOGICĂ IAȘI

Asigură în regim de co-plată orice tip de examinare **radiologică - imagistică medicală - rezonanță magnetică, computer - tomografie, angiografie computerizată, ecografie, examinări radiografice** - pentru orice organ și boală.
**Informații și programări** la telefon 032-112600 sau Spitalul Clinic „Sf. Spiridon", Clinica Radiologică, Iași, B-dul Independenței, nr. 1.

## • ECHOMED
**Obstetrică - ginecologie**

**Medici primari; Maria AKAD, Alexandra OVANESCU, Hassan AKAD, Maricica PAVALEANU, Marin BURLEA**
■ **ECHOGRAFII:** diagnostic de sarcină, depistarea sexului fetal, afecțiuni ale sînului, ficat, rinichi, pancreas.
■ **Chiuretaje uterine**
■ **Tratamente pentru sterilitate** (feminină și masculină)
■ **Teste** pentru sarcină (3 min.)
■ **Contracepție** orală și montări sterilete
■ **Colposcopii.**
■ **Cauterizări** - biopsii uterine și de col.
■ **Examene citologice**: citodiagnostic, secreții vaginale, secreții uretrale, spermograme, teste postcoitale
**Consultații asigurate de profesori universitari și medici specialiști de înaltă competență profesională.**
Șos. Păcurari nr. 4, corp anexă la bl.590A (vis-a-vis de Oficiul PTTR)
☎ **251927 (fax); 145272; 091-864228; 094-216.467; 092-149200.**

## • BIO PAN
**CENTRU MEDICAL**

**Str. V. Alecsandri 9B, ap.1**
☎ **032/210.728**
**Zilnic: 10.00-18.00**
**Sîmbăta: 10.00-12.00**

- ECOGRAF COLOR COMPUTERIZAT
*Medici primari*
• **UROLOGIE- SEXOLOGIE:**
- Dr. Constantin Liviu Panainte (doctor în științe medicale). Mici intervenții chirurgicale și urologice, cistoscopii, cauterizări, sterilitate ☎ 095-643908
• **PNEUMOLOGIE:**
Dr. C-tin Panainte - consultații, scopii și grafii pulmonare ☎ 032-211535
• **OBSTETRICĂ-GINECOLOGIE:**
Dr. Ioan Bunea ☎ 094-622567
Dr. M. Holicov ☎ 094-606420
Contracepție orală, montări sterilete, cauterizări, tratamente sterilitate, chiuretaje.
• **CHIRURGIE PLASTICĂ ȘI ESTETICĂ**
Dr. R. Budurcă ☎ 095-537274
• **MEDICINĂ DE FAMILIE:**
Dr. I. Florea ☎ 094-533830

## • Cabinet de oftalmologie și optică medicală

SC MEDOPTICA SRL
Socola nr. 8 (lîngă 1001 Articole)
Cabinet cu contract Casa de Asigurări de Sănătate
CONSULTAȚII CU APARATURĂ COMPUTERIZATĂ
- Prescripții ochelari, lentile de contact (medicale și estetice)
- Consultații și tratamente oftalmologice
- Optică medicală (inclusiv lentile plastic, bifocale, progresive - Zeiss și Essilor)
Medici care asigură consultații:
Dr. Anghel Kreolla
Dr. Pepelea Lucia
Dr. Scînteie Mira
Dr. Tarasi Carmen
Dr. Dimofte Doina
Dr. Constantin Cătălin
Program: luni - vineri: 9 - 19

sîmbătă: 10 - 14
Pentru programări și informații sunați la ☎ 218347

## • PRO FAMILIA

Laborator analize medicale efectuează orice investigație de laborator, executate de profesori universitari
Str. Țuțora 11C, sc. D
Program: zilnic: 7.00-18.00
sîmbăta și duminica:9.00-11.00
☎230.431

## • POLICLINICA DE ELITĂ PROFESMED

str. VASILE CONTA nr. 18 (vizavi de policlinica Municipală, Piața Sf. Spiridon)
CONSULTAȚII ȘI TRATAMENTE ÎN TOATE SPECIALI-TĂȚILE DE MEDICINĂ
ECOGRAFII și celelate investigații paraclinice;
CHIURETAJE - și prin metoda modernă prin aspirație;
TOATE ANALIZELE DE LABORATOR cu aparatură și reactivi din import;
Program: luni - vineri: 7.30-19.30, sîmbătă: 7.30-14.00
☎ 213 226

## • LASER CLINIC

Tratamente ultramoderne cu LASER pentru COPII și ADULȚI, la CABINET sau DOMICILIU, cu aparatură ULTRA-PERFORMANTĂ care realizează VINDECĂRI RAPIDE, DURABILE și BIOSTIMULAREA GENERALĂ, oferite de cadre universitare SUPRA-SPECIALIZATE în străinătate.
• URGENȚE: traumatisme, dureri, paralizii, accidente cerebrale
• INFECȚII: amigdalite, otite, bronșite, gingivite, herpes, stomatite, cistite, pneumonii, tuberculoză
• ALERGII: rinită, sinuzită, astm, eczeme
• BOLI MUSCULO-SCHELETALE:artrite, artroze, osteoporoză, ciocuri
• BOLI DE PIELE: acnee, cicatrici, arsuri, psoriazis, plăgi accidentale și postchirurgicale, ulcere, infecții, chelie
• CRONICE: arterite, hemoroizi, cardiopatii, diabet, colite, hepatite, cancere
• NEURO-PSIHICE: nevralgii, paralizii, migrene, nevroze, depresie, oboseală, amnezie
• GINECOLOGICE: dismenoree, metroanexite, sterilitate, frigiditate
• SPECIALE: riduri, înfrumusețare, surditate, zgomote în urechi, stopatul fumatului, obezitate, impotență.
**Programări:**
**tel. 032-251117, 232807; 094-849637**
AVEȚI ÎNCREDERE ÎN NOUA MEDICINĂ A MILENIULUI III !

## • CENTRUL MEDICAL "SALVAREA NAȚIUNII"

*Acordă tratament eficace următoarelor maladii:*
• **Narcomanii**
• **Alcoolism cronic**
• **Epilepsii**
• **Neuroze**
• **Stări depresive**
• **Schizofrenii**
Relații la tel. 022-498800, 498793

## • CABINET STOMATOLOGIC DentaPro
**Dr. Lucian TEOFANESCU**
medic specialist stomatologie generală **Dr. Loredana PRISTAVU**
medic specialist ortodonție

■ consultații GRATUITE!
■ refacerea ZIMBETULUI plăcut cu materiale identice cu dinții naturali
■ nopți LINIȘTITE, fără grija durerilor de dinți
Programează-te ACUM la ☎ 115521.
Str. Rafael nr. 4 (pe str. Sărărie, vis a vis de Liceul Economic 1)
Program:
Luni, Joi: 8.00-20.00
Marți, Miercuri, Vineri: 14.00-20.00
Sîmbătă: 8.00-14.00.

## • CABINET STOMATOLOGIC
**Dr. Daniela Lăzescu**
**medic primar stomatolog**

Str. Sf. Lazăr nr. 45
(vis-a-vis de sediul BCR)
☎ 237998
Puteți telefona pentru programări zilnic între orele 8.00-18.00 (sîmbăta între 8.00-14.00)

## • Dr. M. Cărăuleanu
**Cabinet ginecologic**

str. Petru Poni nr. 1B (vizavi de stația Shell-Păcurari)
Program:
zilnic: 17.00-19.00
sîmbătă: 10.00-12.00
• Consultații
• Echografii
• Chiuretaje uterine
☎ **257474**

## • CENTRUL DE DIAGNOSTIC RADIOLOGIC ȘI IMAGISTIC

str. Moara de Foc 35 (bloc DNT).
**Telefon: 032/251716**
Autobuz: 19, 30. Tramvai 2, 7
*Execută:*
■ OSTEODENSITOMETRIE pentru determinarea OSTEOPOROZEI și OSTEOPENIEI
■ radiografii dentare retroalveolare
■ **ortopantomografii**
■ ATM dinamic și ATM biaxial
■ sinusuri maxilare
■ tomografie control implant
■ **telecefalografie** craniu față/profil
■ Sa turcească cu părțile moi ale feței
■ cartilagii de creștere (pumn)
■ coloană vertebrală cervicală.
*Program:*
**Luni-Vineri: 9-12 și 14-19**
**Sîmbătă: 9-12**

## • VALEA LUPULUI
**Cabinet stomatologic Dr. Alina și Sebastian Lupu**

■ **CONSULTAȚII GRATUITE**
■ Tratamente stomatologice de specialitate la prețuri sub cele din Iași (salariați, pensionari, elevi, studenți - **reducere 50%**; **PREȘCOLARI - GRATUIT**)
■ Toată gama de lucrări protetice care redau culoarea dintelui natural.
Program:
zilnic: 8.30-19.00
sîmbătă: 8.30-15.00
Programează-te **ACUM**:
☎ **253435, 093 516551**
A treia stație de autobuz 18,20 de la rond Păcurari, al treilea bloc (vis-a-vis de stația de îmbuteliere PECO)

## • MEDIRO
**(servicii medicale)**

Asigurăm asistență medi-cală de specialitate în:
• MEDICINĂ INTERNĂ, CARDIOLOGIE, NEUROLOGIE, PEDIATRIE, DERMATOLOGIE;
• ANALIZE LABORATOR (Biochimie, Hematologie);
• ECHOGRAFIE, ELECTROCARDIOGRAME;
• Tratamente diverse (injecții intramusculare, intravenoase, infiltrații, perfuzii etc);
■ LOGOPEDIE
■ PSIHIATRIE
**<<Efectuăm ANALIZE GRATUITE, COMPENSATE C.A.S.S.>>**
**<<REDUCERI PENTRU PENSIONARI>>**
Bd. Alexandru cel Bun nr. 4, bl. 1205C-parter (în apropierea Podului dintre cartierele Mircea cel Bătrîn și Al. cel Bun)
Program: zilnic 9.00-19.00
☎ 259.111

## • MEDFIZ
**CENTRUL DE RECUPERARE MEDICALĂ ȘI ESTETICĂ**

Iași - Canta 2, bl. G11, parter
☎ 032-245111; 032-216231; 032-214878
094/206903; 094/634684

*Oferă*, în regim compensat de CAS Iași,
• **Servicii moderne de recuperare medicală în afecțiuni reumatologice, neuromotorii, respiratorii, genitale, sechele post traumatice (electroterapie, ultrasonoterapie, laserterapie).**
■ Tratamente corporale și remodelare corporală
■ Lifting nechirurgical, tratamentul obezității și al celulitei
■ Estetică
■ Body perfect
■ Masaj , electrogimnastică
■ **Tehnici moderne de medicină alternativă** oferite de personal medical înalt calificat în electroacupunctură și homeoterapie.
■ **Servicii de medicină generală prin înscrieri la medic de familie** - persoanele înscrise beneficiind de importante reduceri și tratamente gratuite de specialitate.
***Se garantează servicii medicale de înaltă calitate cu aparatură medicală performantă.***

## • POLICLINICA "SĂNĂTATEA 2000"

**str. LĂPUȘNEANU NR. 7A**

**Asigură asistență medicală în specialitățile:**
■ **Dr. Constantin IORDACHE**
**- MEDIC PRIMAR PEDIATRU**
**- MEDIC SPECIALIST CARDIOLOG**
**- COMPETENȚĂ ECOCARDIOGRAFIE**
**Oferă:**
• Consultații pediatrice (cabinet și la domiciliu)
• Consultații de cardiologie pediatrică (cabinet și la domiciliu)
• Electrocardiograme
• Ecocardiografii
• Dispensarizarea, urmărirea și tratamentul copiilor cu boli cardiovasculare și a bolilor cronice în general.
**PROGRAM CABINET:**
- zilnic 14,30 - 20,30;
- sîmbăta, duminica 8,30 - 14,30
☎ 214001 (acasă); 214002 (Policlinică); 094-507780.
De asemenea, se mai acordă consultații de: **boli respiratorii** (Dr. L. SAVIN), **reumatologie-balneologie** (Dr. M. ACHIȚI), **pediatrie** (Dr. Ahmad MOHAMAD), **psihiatrie** (Dr. M. CHIRIAC și Dr. D. BUDEANU), **acupunctură** (Dr. M. IACOBESCU), **psihologie** (Psih. I. HIȚU și C. PETRESCU).
Policlinica are **MEDIC DE FAMILIE!!!**
Relații suplimentare la Secretariatul Policlinicii, zilnic între orele: 10,00 - 20,30; tel. 214002

## • CABINET STOMA
**Dr. Panteleimon SCUTARI**

**Un nou cabinet stomatologic va oferă:**
• Toate tipurile de protetică dentară; tratamente moderne; detartraj ultrasunete.
• Consultații gratuite
• Prețuri promoționale!
Program zilnic: 9.00-19.00.
Str. A. Panu nr. 19 (lîngă Rodex)
☎ 320025; Urgențe: 095/625853

## • OPTIMIT
**Cabinet oftalmologic și optică medicală**

■ **Consultații oftalmologice complete -cu tarif redus-** (cu trimitere de la medicul de familie) efectuate cu aparatură profesională computerizată asigurată de medic primar oftalmolog **dr. Carmen Romanescu**
■ **Prescripții ochelari și lentile de contact**
■ Execuția ochelarilor rapidă și precisă cu mașină automată asistată de calculator - opticián **Dumitru Mihăiță.**
Str. Nicolina nr. 6 (lîngă pasarela de la Bazar)
Program consultații: luni-vineri 14.30-19, sîmbătă 10-13.
Program optică: luni-vineri 9-19; sîmbătă 10-13
Programări și informații la ☎ 239175.

## • ORTOPEDICA
**Servicii Medicale**
**NON-STOP**

B-dul Socola nr. 8, bl. C2, sc. C, tel. 231335, 094-514420; 094-470884
*Asigură asistență medicală în:*
■ ORTOPEDIE ȘI TRAUMATOLOGIE - consultații, tratamente (corectare diferitelor deformații ale membrelor superioare, inferioare, coloanei vertebrale sau bazinului, etc.) Tratamente moderne pentru FRACTURI, ENTORSE, LUXAȚII sau afecțiuni dureroase sau inflamatorii ale aparatului locomotor (artrite, artroze, lombosciaitică, pinten calcaneean, ulcere de gambă, infecții, cicatrici vicioase, etc) prin laser, arsuri. Dr. B. Anitei.
■ TRATAMENTUL VARICELOR, hemoroizilor fisuri anale, ulcere varicoase
■ MEDICINĂ GENERALĂ, dr. P.Onu
■ GINECOLOGIE - consultații, tratamente, întreruperi de sarcină dr. S.Tomoșoiu, dr.C. Tomoșoiu, dr. F. Dumitrache, dr. D. Iancu.
■ ACUPUNCTURĂ
■ HOMEOPATIE dr.E.Galupa,
■ CHIRURGIE PLASTICĂ ȘI REPARATORIE - consultații, tratamente și intervenții chirurgicale. dr. C. Tamaș
■ ECOGRAFII, dr. O. Ciofea
CONDIȚII OPTIME DE INTERNARE (TV color, frigider)
Consultații și tratamente la domiciliu.

## • SOFIDENT
**Lucrări dentare din PORȚELAN**

**VITA - GERMANY**
**SHOFU- JAPAN**
**Ultima generație ACRILATE FOTOPOLIMERIZABILE**
**„GC" GRADIA - JAPAN**
☎ 032/113750, 115460, 092 727930

## • Psiholog Ermina SOROCIANU

Policlinica Municipală 1, etaj 2, camera 202

• Testare și evaluare psihologică
• Consiliere psihologică și psihoterapie (individuală și de grup) copii și adulți
• Intervenții pentru: nevroze, psihoze, afecțiuni psihosomatice, anorexie nervoasă, obezitate, stress, tulburări comportamentale și ale dezvoltării psihologice, dificultăți școlare, de relaționare și integrare, probleme specifice de sex, cuplu și familie, divorț, dscriminare, conflict, vîrstă, motivație în activitate, eficiență, comunicare, satisfacție, urgențe psihologice etc.
Grupuri psihoterapeutice
- persoane supraponderale, grasele anonime;
- alcoolici anonimi;
- adolescenți cu dificultăți relaționale;
- persoane cu stimă de sine scăzută.
- copii și părinți din familii despărțite prin divorț sau conflict intrafamilial.
Program cabinet:
luni, miercuri, vineri 13.30-20.30
marți, joi: 7.30-13.30,
sîmbătă: la cerere
☎ 177344. 091-405635

## • CABINETELE MEDISAN

**Str. Oancea nr. 24, bl. 352, sc. A, parter, ap. 3**
• Consultații cardiologice și boli interne, cardiologie
• Consultații dermatologice cu numai 100.000 lei. Pentru pensionari, elevi, studenți - reducere 25%.
• Consul tații pentru diagnosticarea și tratamentul bolilor de piele, părului și unghiilor (tumori cutanate, angioame, papiloame, cheratoză senilă, vegetații veneriane, acnee, psoriazis, lichen plan, vitiligo, eczeme diverse, urticarie, cheloide, ulcere de gambă, pete ale feței și corpului, boli sexuale, părul excesiv pe față la femei etc.
• Se pot efectua tratamente complexe, moderne, cu laser terapeutic, lumină polarizată, ultraviolete, crioterapie, fizioterapie, electrocauterizări, dermatocosmetică, scoaterea definitivă a firelor de păr, chirurgie dermatologică.
**Dr. Med. Adrian VASILCA,** medic primar dermatolog.
☎ **177777; 232753**

## • CABINET ALERGOLOGIE

**Dr. Victoria MAXIM**
Medic primar pediatru și specialist alergolog copii și adulți

Ofer:
• Consultații
• Testări cutanate
• Tratament de specialitate
• Tratamente cu lumină polarizată (BIOPTRON) în afecțiuni alergice, respiratorii, nevralgii, acnee
Str. Piața Voievozilor nr. 13 , bl.3, parter (Cinema Dacia), în interiorul studioului Foto.
Program: Marți și Joi: 14,00 - 17,00 ; Sîmbătă: 8,30 - 11,30
Programări la telefonul: 131525; 136172 sau 093 083095

## • POLICLINICA nr. 1

Medici cu experiență, oferă **servicii medicale moderne** în următoarele cabinete individuale, recent înființate:
■ **OFTALMOLOGIE** *parter* cab. nr. 100-**dr. Gabriela TODOSI**, tel. 093/213093
■ **CARDIOLOGIE** *etaj I* cab. nr. 173 -**dr. Luminița NECULA**, tel. 094/781905
■ **DERMATOLOGIE** *etaj II* cab. nr. 203 ☎ 244590
- **dr. Florin TODIRAȘ**
- **dr. Adrian SOCOL**, tel. 094/613639
■ **NEUROLOGIE** cab. 202 - **dr. Adina CUCIUREANU** tel. 093/575312
■ **ONCOLOGIE** *etaj III* cab. nr. 248 - **dr. Const. VOLOVAT**, tel. 094/312243
■ **ENDOCRINOLOGIE** *etaj III* cab. nr. 243 - **dr. Violeta GNEAZDOVSCHI**
■ **OBSTETRICĂ-GINECOLOGIE** *etaj III* cab. 236, tel. 260053, 117223 - **dr. Aneta CEHAN**, tel: 093/078318
cab. nr. 235 - **dr. Doina DĂMĂCEANU**, tel. 244602
■ **PSIHIATRIE ȘI PSIHOTERAPIE** *etaj III* cab. nr. 241- **dr. Gabriel CRUMPEI**, tel. 276144, 092/202057.
La aceste cabinete adresabilitatea este directă, **fără bon din triaj**, iar consultațiile sunt **gratuite** pe baza biletului de trimitere.

## • Dr. Doina Iancu
**medic primar obstetrică-ginecologie, medic medicină estetică**
## • Dr. Florica Trandafir
**medic medicină estetică**

• Tratamente de sterilitate (femei și bărbați)
• Întreruperi de sarcină
• Disfuncții sexuale
• Planning familial
• Ecografii
• ÎNTINERIRE FACIALĂ PRIN LEEFTING CHIMIC
• TRATAMENT ACNEE
• TRATAMENT ALOPECIE ANDROGENICĂ
Informații și programări:
B-dul Socola nr. 8, bl. C2, sc. C
tel.: 231.335 Ortopedica

**CENTRUL DE OFTALMOLOGIE SI OPTICA MEDICALA**
**tel: 279910 ; 277437**
**SANOPTIC**
NOU **Fără internare** operații de CATARACTĂ, GLAUCOM, STRABISM realizate cu aparatură ultraperformantă de Medic primar *dr. Smarandița GALAN*
* Întreaga gamă de consultații și tratamente oftalmologice **în regim compensat** asigurate de medici competenți cu aparatură computerizată de mare precizie.
* Executia **pe loc** a ochelarilor de vedere de către personal calificat cu aparatură complet automată.

**CENTRUL MEDICAL "IRIS"** ☎ 213793
**Bd. Copou nr. 38, bl. A4, sc. A (vis-a-vis de Grădina Copou)**
■ colposcopie (diagnosticul precoce al cancerului de col uterin)
■ biopsie de col
■ biopsie ecoghidată pentru afecțiunile sînului
■ ecografie generală la adulți și copii
■ ecocardiografie - copii
■ urologie
■ medicină internă
**ECOGRAF DOPPLER COLOR COMPUTERIZAT CU PRINTER (FOTO) ȘI ÎNREGISTRARE PE VIDEO-CASETĂ**

**Conf. Dr. Ivona Lupașcu**
- medic primar obstetrică-ginecologie -
Diplomă europeană de competență în endoscopie ginecologică
Diplomă de competență în ecografie, obstetrică-ginecologie si ecografie abdominală
CONSULTAȚII ȘI ECOGRAFII
■ bolile aparatului genital și ale sînului
■ sterilitate
■ diagnosticul și supravegherea sarcinii

**POLICLINICA NR. 2 IAȘI**
**CENTRUL MEDICAL "SF. PETRU ȘI PAVEL"**
cu sediul în str. Primăverii nr. 4, telefon 032/133088, 231458, fax: 032/231464
**acordă GRATUIT**
**consultații medicale, tratamente, intervenții chirurgicale cu bilet de trimitere de la medicul de familie sau în regim de urgență pentru următoarele specialități:**

BOLI INTERNE
NEUROLOGIE
DERMATOLOGIE
ORL - audiometrii
OFTALMOLOGIE
ORTOPEDIE-TRAUMATOLOGIE
EXPLORĂRI FUNCȚIONALE (EKG, oscilometrie, probe respiratorii)
CHIRURGIE GENERALĂ
CHIRURGIE PLASTICĂ ȘI RECONSTRUCTIV
BALNEOFIZIOTERAPIE
OBSTETRICĂ-GINECOLOGIE
RADIOLOGIE
PSIHIATRIE
PNEUMOLOGIE
LABORATOR ANALIZE - hematologie, biochimie, bacteriologie)
MEDICINA MUNCII
ECHOGRAF SIEMENS DOPPLER COLOR
CABINET MEDICI DE FAMILIE
CABINET LASEROTERAPIE (pentru afecțiuni dermatologice, ginecologice, ORL, balneologice)
FIȘE MEDICALE LA CERERE - fișe auto, șomaj, port-armă, străinătate, control medical periodic și pentru angajare pentru agenți economici)
CONSULTAȚII CU PLATĂ pentru pacienții din alte localități sau la cerere. **Tarife atractive!**

**Societatea Civilă Medicală PRO-FAMILIA**
str. Ghica Vodă nr. 3, tel. 117008 — Program: 9.00 - 19.00, sîmbăta: 10.00 - 13.00
Consultații și tratamente de înaltă calitate, prin specialiști, cadre universitare în specialitățile:
NEFROLOGIE, BOLI INTERNE, CARDIOLOGIE, PEDIATRIE, OBSTETRICĂ-GINECOLOGIE, CHIRURGIE, ENDOCRINOLOGIE, REUMATOLOGIE, BOLI GENETICE, NEUROLOGIE, O.R.L.
**PLANIFICARE FAMILIALĂ** - contracepție orală, injectabilă, întreruperi de sarcină (prin aspirație), colposcopie, cauterizarea colului uterin, monitorizarea sarcinii, sexologie, tratamentul sterilității și infertilității.
**LABORATOR DE ANALIZE MEDICALE**: hematologie, imunologie, examene chimice, teste de depistare a cancerului, anatomie patologică. Societatea are contract cu CASS, tel. 230431, program: luni-vineri 7.30-18.00, sîmbătă, duminică: 9.00-12.00.
Se asigură urmărirea în spital a bolnavilor internați prin societatea noastră.

**Cabinet stomatologic - Dr. D. BAHRIM, medic primar**
✓ Contract CASS ✓ Tratament cu laser
✓ Lucrări protetice din porțelan, compozit
✓ Albirea dinților ✓ Detartraj cu ultrasunete
✓ Consultații gratuite
Program zilnic: 11.00-20.00 Tel. 111523; 094/608438 Str. Ștefan cel Mare nr. 11, et. 1 (lîngă Casa Wanda)

**DENTAL PLUS**
*Cabinet stomatologic*
Medici primari:
**Dr. Marius Popovici**
**Dr. Doina Popovici**
**Dr. Liliana Constantin**
• Consultații gratuite - contract CASS
• Detartraj ultrasonic, sigilări
• Terapie odontală și parodontală modernă
• Terapie protetică - prețuri speciale la porțelan
• Chirurgie orală
• Tehnici de albire a dinților (Opalescence)
Str. Vasile Lupu 85, bl. V3 (stația de tramvai "Dr. Savini") ZILNIC: 7.30-20.00, sîmbăta: 8.00-13.00, tel./fax: **272.391**

**962 NON STOP**
• AMBULANȚĂ PRIVATĂ,
• ECHIPAJ SPECIALIZAT ÎN MEDICINĂ DE URGENȚĂ
• TRANSPORT MEDICALIZAT
**CENTRUL MEDICAL MAS**
Str. Străpungerii Silvestru 60, bl. CL 11, parter
Tel. 032-244962, Fax: 032-240962
◆ Abonamente la serviciile medicale
◆ consultații medicale la domiciliu cu rezultat imediat
PEDIATRIE, DERMATOLOGIE, O.R.L., MICĂ CHIRURGIE, ANALIZE DE LABORATOR, MEDICINĂ DE FAMILIE, ENDOCRINOLOGIE, CARDIOLOGIE CU EKG, GASTROENTEROLOGIE (ecograf), GINECOLOGIE (ecograf)
Servicii asigurate de cadre universitare din UMF Iași

**CORPO SAN**
NON STOP **Servicii Medicale Mobile**
• Consultații medicale la domiciliu
**Tel. URGENȚE: 092 376.370**
• Electrocardiograme și măsurarea glicemiei (rezultat imediat), la domiciliul pacientului
Pentru societăți comerciale oferim asistență medicală NON STOP ( **pe bază de abonament**)

**Farmaciile IASSYFARM**

• **FARMACIA DACIA 1** — B-dul Dacia nr. 32; Luni-Vineri: 7.00 - 20.00; Sîmbătă: 8.00 - 14.00; Duminică: 8.00 - 12.00; Sfaturi medicale: joi: 13.30 - 15.30; ☎ 153.498
• **FARMACIA NICOLINA** — Str. Sălciilor, bl. 828; Luni-Vineri: 7.00 - 20.00; Sîmbătă: 8.00-14.00; Duminică: 8.00-12.00; ☎ 122.782
• **FARMACIA STUDENȚEASCĂ** — Pol. Studenți și Elevi, Str. Toma Cozma 3; Luni-Vineri: 7.00 - 20.00; ☎ 258.435
• **FARMACIA TĂTĂRAȘI** — Str. V.Lupu 8, bl. D3; Luni-Vineri: 7.00 - 20.00; Sîmbătă: 8.00-20.00; Duminică: 8.00-14.00; ☎ 172. 867
• **FARMACIA SF. PARASCHEVA NON STOP** — Piața Unirii 3; ☎ 116.029
• **FARMACIA GRĂDINARI** — Str. V. Lupu 160, bl. G3; Luni-Vineri: 7.00 - 20.00; Sîmbăta: 8.00-14.00; Duminică: 8.00-12.00; Sfaturi medicale: Marți: 12.00-15.00; Vineri: 18.00-20.00; Sfaturi medicale: Miercuri: 16.00-18.00; Vineri: 15.00-19.00; ☎ 175.457
• **FARMACIA INDEPENDENȚEI** — Bd. Independenței 23; Luni-Vineri: 7.00 - 20.00; Sîmbătă: 8.00-14.00; Duminică: 8.00 - 12.00; Sfaturi medicale: Miercuri: 13.30-15.30; ☎ 116.408
• **FARMACIA PRIMĂVERII** — Pol. Industrială, Str. Primăverii 14; Luni-Vineri: 7.00 - 20.00; Sîmbătă: 8.00 - 13.00; ☎ 136.971
• **FARMACIA PODU ROȘ NON STOP** — Str. Socola 9, bl. E1; Sfaturi medicale: Vineri: 11.00 - 13.00; ☎ 132.293
• **FARMACIA PODUL DE FIER** — Str. T.Vladimirescu, bl. 306; Luni-Vineri: 7.00- 20.00; Sîmbătă: 8.00 - 13.00; Duminică: 8.00 - 13.00; Sfaturi medicale: Luni: 13.30-16.30; ☎ 218.323
• **FARMACIA SF. SPIRIDON** — Pol. Municipală; Luni-Vineri: 7.00 - 20.00; ☎ 115.224
• **FARMACIA CENTRALĂ** — Pașcani, str. Ștefan cel Mare 118, bl. A4; Luni-Vineri:7.00-20.00; Sîmbătă: 8.00 - 14.00; Duminică: 8.00- 13.00; ☎ 764.059
• **FARMACIA PODU ILOAIEI** — Podu Iloaiei Bl.4; Luni-Vineri: 7.00 - 20.00; Sîmbătă: 8.00 - 14.00; ☎ 740.175
• **FARMACIA PETRU RAREȘ** — Hîrlău, str. Ștefan cel Mare 12, bl. 11; Luni-Vineri: 7.00 - 20.00; Sîmbătă: 8.00 - 14.00; Duminică: 8.00 - 12.00; ☎ 720.378
• **FARMACIA BUCIUM** — Str. Bucium nr. 19, bl. B21; Luni-Vineri:7.00-20.00; Sîmbătă: 8.00 - 14.00; Duminică: 8.00 - 12.00; Sfaturi medicale: Luni și Miercuri: 14.00 - 17.00; Joi: 16.00 - 18.00; Sfaturi mediale: Marți și Joi: 15,00- 18,00; ☎ 130.522
• **FARMACIA CENTRALĂ PAȘCANI** — Luni-Vineri:8.00-20.00; Sîmbătă: 8.00 - 14.00; Duminică: 8.00 - 12.00

NOU Stimați pacienți,
Începînd cu această lună, în farmaciile din rețeaua Iassyfarm puteți găsi vaccin antigripal.

# TURISM

**TOTEM TURISM**
Iași, Str. Păcurari, nr. 8 (la 50m de Biblioteca M. Eminescu)
tel/fax: 032/213545, fax 032/217380
office@totem.ro, www.totem.ro

| CANADA | |
|---|---|
| Montreal | 435$ |
| Toronto | 395$ |
| Vancouver | 549$ |
| **MIDDLE EAST** | |
| Amman | 352$ |
| Cairo | 295$ |
| Larnaca | 285$ |
| Tel Aviv | 308$ |
| **EUROPA** | |
| Atena | 198$ |
| Madrid | 274$ |
| Roma | 260$ |
| Praga | 192$ |
| Zurich | 274$ |
| Paris | 274$ |
| Londra | 274$ |
| Bruxelles | 260$ |
| Amsterdam | 270$ |
| **SUA** | |
| New York | 385$ |
| Chicago | 395$ |
| Miami | 435$ |
| Washington | 455$ |
| Detroit | 535$ |
| Atlanta | 500$ |
| Boston | 385$ |
| San Francisco | 500$ |

Tarife dus - întors fără taxe de aeroport

TOTEM "O CĂLĂTORIE PLĂCUTĂ" !!!
CU PLECĂRI ȘI DIN IAȘI
EUROTIME ATLASSIB TOURING OGNIVIA
UNGARIA, AUSTRIA, GERMANIA, ITALIA, FRANȚA, SPANIA, BELGIA, OLANDA, ANGLIA, SUEDIA, NORVEGIA, FINLANDA
PLECĂRI SĂPTĂMÎNALE Iordania, Malta, Cipru, Italia

**ICAR TOURS** — CEL MAI MODERN BIROU DE TICKETING DIN IAȘI! — IATA

ORIUNDE ÎN LUME!
❖ Bilete de avion
❖ Rent-a-car
❖ Rezervări la hoteluri
❖ Asigurări medicale
Galeriile Comerciale: Bd. Ștefan cel Mare; Tel.: 216.319, mobil: 095-884.153; 092-468.036; Fax: 217.160
www.icar.ro e-mail: icar@icar.ro

**OLIMP - REVELION 2002**
**INTERN:** Durău, Vatra Dornei, Sângeorz Băi, Predeal, Slănic, Moldova, Sovata, Felix
REVELIONUL TINERILOR: Bucșoaia-Frasin
AGROTURISM: Voroneț, Humor, Vama, Rarău, Durău, Moldovița
**EXTERN:** Croația, Grecia, Turcia - autocar plecări din Iași ; Cuba, China, Franța, Austria, Ungaria, Venezuela, Africa de Sud, Malta, Spania și multe alte destinații.
*Programe flexibile de CRĂCIUN și VACANȚĂ DE IARNĂ în cele mai renumite stațiuni montane din țară*
Iasi, Str. G.Musicescu 6, fundație vis-a-vis de Rîpa Galbenă, deasupra Univ. Petre Andrei. Tel: 215524, 215539

**BILETE DE AVION**
**Alitalia**
Iași, Galeriile Comerciale: Bd. Ștefan cel Mare, icar@icar.ro
tel.: 032-218.393, fax: 032-217.160

**SIMIAN**
EXCURSII EXTERNE
Grecia, Italia, Franța, Spania, Anglia
TRANSPORTURI INTERNAȚIONALE cu autocare de lux (ITALIA, FRANȚA, GERMANIA, SUEDIA, AUSTRIA, SUEDIA. Plecări și din Iași)
MUNTE - orice stațiune la solicitarea clienților
Str. Anastasie Panu 1A (lîngă CEC - Hala Centrală), tel: 032-215393

**Bilete de avion**

ATLANTIC TURISM COMPANY
☎ 032/213.872; 224.590
PLATA IN RATE!

**Bilete de avion și autocar**
**Programe turistice**
**Rent a car**
Dedal — DEDAL TUR
Iași, Str. C. Negri 43 parter, dedal@iasi.rdsnet.ro
Tel: 032-262410, Fax: 032-262309

**Agenția de turism EUROPA**
Sejur de Crăciun. Dispecerat de cazare
Revelion - cabane, vile, hoteluri și agroturism
Bilete internaționale - autocare de linie și aeriene pe orice destinație. Plecări zilnice. Mari reduceri!
Bilete - weekend și odihnă tratament
Excursii externe - Grecia, Austria, Franța
Iași, str. 14 Decembrie 1984 nr. 4, tel. 032/112564, fax: 032/211330

**Bilete de AVION**
Servicii profesionale de Ticketing Aerian!
Orice destinație din lume!
Toate companiile aeriene!
Cele mai bune tarife!
Reduceri pt. tineri & vârstnici!
Rezervări gratuite!
Facilități de plată!
Transfer auto gratuit!
Servicii suplimentare!
Informații & rezervări: Dept. de Ticketing Aerian

**Turism intern**
*Crăciun*
Sinaia, Poiana Brașov, Predeal, Balvanyos, Sovata, Vatra Dornei, Durău, Băile Tușnad, C-lung Moldovenesc
*Revelion 2002*
Sinaia, Poiana Brașov, Predeal, Balvanyos, Vatra Dornei, Sovata, Durău, Băile Felix, Borsec, Slănic Moldova, Covasna, Zugreni, Băile Tușnad, C-lung Moldovenesc, Călimănești - Căciulata

**Turism extern**
*Revelion 2002*
Grecia, Austria, Cehia, Franța, Egipt, Spania, Maroc, Cipru, Monte Carlo, Dubai, Thailanda

*Sărbătorile de Iarnă le petrecem împreună!*

*Sărbători Fericite!*
NET COMPANIA DE TURISM
Tu știi când, noi știm unde!
Iași | Piața Unirii 6 - Tel/Fax: 032-233.503, 032-213.450 | E-mail: net@netours.ro | Internet: www.netours.ro

**Cliven TURISM**
Cipru - Slovenia - Malta
Egipt - Iordania - Siria
**Bilete AUTOCAR**
EUROTIME, DOUBLE T, ATLASSIB, TOURING
Italia, Franta, Spania, Elveția, Germania, Anglia, Olanda, Belgia, Ungaria, Croația
Ofertă specială TURCIA!
**Bilete AVION**
Rezervări gratuite! Eliberare pe loc!
Cele mai ieftine din Iași!
**FRANȚA**
Crăciun - transport autocar 260 USD/pers.
Iași, Str. Ștefan cel Mare(lîngă Casa Vanda) 032/258.326, 258.324, cliven@mail.dntis.ro

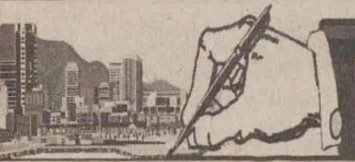

# IMOBILIARE

## VÎNZĂRI APARTAMENTE

### 3 CAMERE

**VÎND APARTAMENT 3 CAMERE**

**confort I, str. P. Poni, etaj 3/4, complet mobilat și utilat, centrală proprie, garaj mare în bloc, boxă, 2 băi, 2 balcoane închise și mochetate, ușă blindată la intrare, telefon, cablu.**

**TELEFON 094/540624. (002202)**

■ Vînd apartament 3 camere decomandate, Centrul Civic, confort 1, liber, și garaj încălzit la parterul blocului. Preț negociabil. Telefon 032/147028. (3976228)

### 4 CAMERE

■ Persoană fizică vînd apartament 4 camere, zonă ultracentrală - Sf. Lazăr, centrală proprie, 1/4, boxă la subsol, centrală proprie, 30.000 USD. Telefon 092/392228. (2693586)

## TERENURI

### VÎNZĂRI

■ Vînd teren 1500 mp - str. Cicoarei și teren 500 mp - str. Tudor Vladimirescu. Telefon 093/696088. (2693593)

■ Vînd teren 2.700 mp + căsuță Consart, anexe, în satul Păun, județul Iași. Telefon 032/138830. (2693594)

■ Vînd teren 1200MP în cea mai aglomerată zonă a orașului Botoșani. 094-834.631. (BT. 4015645. 1.5)

## CASE

### VÎNZĂRI

■ Vînd casă în comuna Bivolari. Relații la telefon 032/298717. (2693595)

## ÎNCHIRIERI

### OFERTE

■ Urgent! Studentă, caut alte două studente, pentru a locui împreună - zona Podu de Fier. Preț foarte avantajos, condiții bune. Relații la telefon 096/310051. (002260)

### CERERI

■ Caut să închiriez cameră, cu acces la dependințe, încălzire gaz sau lemne. Telefon 093/696088. (2693593)

## SPAȚII COMERCIALE

### VÎNZĂRI

■ Vînd (închiriez) 80 mp spațiu la casă, cu 500 mp teren, pretabil pentru orice activitate. Telefon 090/151941. (002072)

■ Vînd spațiu comercial central 132 mp Botoșani. 095-804.109. (BT. 4015630. 1.2)

### ÎNCHIRIERI - OFERTE

■ Spațiu ultracentral de 300 mp, amenajat, în condiții negociabile în Piața Unirii. Merită. Telefon 095/599915. (002087)

## Agenția imobiliară PARMA TAX

Casă 2 camere, mansardă, garaj, neterminată, V. Lupu, 280 mil. lei - negociabil. (194)
Casă 2 camere, construcție nouă, demisol 400 mp teren, Podu de Fier, liberă, 15.000 USD. (250)
Casă 2 camere, baie + bucătărie, hol, loc de parcare, garaj, teren 560 mp, Tătărași, 500 mil. lei - negociabil. (241)
Casă 2 camere, bucătărie, hol, construită din cărămidă, curent electric, teren 1000 mp, com. Scheia, 65 mil. lei negociabil. (237)
Casă 3 camere, bucătărie, cramă, beci din piatră, fîntînă, comuna Șcheia, la șosea, 120 milioane lei, negociabil. (214)
Casă 3 camere, beci, vie, teren 1000 mp. Galata, 380 mil. lei - negociabil. (235)
Casă 3 camere, baie + bucătărie, încălzire centrală, zona CUG. 20.000 USD. (230)
Casă 3 camere, Ciurea, neterminată, teren 1000 mp, 160 milioane lei, negociabil. (215)
Casă 3 camere, bucătărie, grădină, 100 mp, fîntînă în curte, comuna Popricani. (216)
Casă 3 camere, 2 bucătării, cramă, beci din piatră, fîntînă, com. Șcheia, lîngă șosea, 120 mil. lei. (214)
Casă 3 camere, hol + bucătărie, construcție nouă, 800 butuci vie, teren 5000 mp, Tomești, 170 mil.lei. (157)
Casă 3 camere, gaz, parchet, acoperită cu tablă, teren 400 mp, 450 mil. lei. (154)
Casă 4 camere, canalizare, gresie, faianță baie și bucătărie, teren 1000 mp, Mogoșești, milioane lei. (175)
Casă 4 camere, hol, baie + bucătărie, mansardă, canalizare, teren 1000 mp, Horlești, 185 mil. lei. (190)
Casă 4 camere, 2 holuri, baie + bucătărie, centrală, grădină, beci, 800 mp teren, Bucium, 750 mil. lei. (167)
Casă 4 camere, hol, baie + bucătărie, curent electric, teren 1000 mp, Vlădeni, 120 mil. lei - negociabil. (140)
Casă 4 camere, bucătărie, baie + beci, garaj, teren 200 mp, Miroslava, 400 mil. lei negociabil. (120)
Casă 4 camere, la stradă Copou, toate facilitățile, 18.000 USD.
Vilă 6 camere, Galata, 2 băi, garaj, magazie, beci, teren 1000 mp, 800 mil lei. (44)
Vilă 7 camere, Tătărași, garaj, beci, teren 500 mp, 800 mil. lei. (46)
Vilă 8 camere, baie + bucătărie, 2 balcoane, teren 2000 mp, 50.000 USD. (69)
Casă 7 camere plus spațiu comercial teren 765 mp, Copou - Universitate, 130.000 USD. (219)
Vilă 12 camere, tren 5000 mp, vie, livadă, încălzire centrală, 70.000 USD, Miroslava. (210)
Vilă 10 camere, 4 băi, garaj, două holuri, liberă, CUG, 165.000 USD. (148)
Vilă 11 camere, parter + etaj + mansardă, gaz, două centrale, teren 3000 mp, Bucium, 130.000 USD. (92)
Teren Bîrnova, 1000 mp, toate facilitățile, 2,5 USD/ mp. (221)
Teren Valea Lupului 3044 mp, 50 mp deschidere la stradă, 16.000 USD/mp***. (143)
Teren Păun (biserică), 2,5 ha, se vinde și parcelat, 2,5 USD/ mp, negocibial
Teren Galata, 3000 mp, la stradă, toate facilitățile, 3 USD/ mp.
Teren Belvedere, Biserica Catolică, 754 mp, 12 USD/ mp, 1110 mp - 7 USD/ mp, 1113 mp - 7 USD/ mp.
Teren CUG, 5000 mp, 6 USD/ mp.

☎ 222 888 Bd. N. Iorga 39, bl. H2

## AGENDA AUTO

S.C. COMAT S.A.
DAEWOO AUTOMOBILE ROMANIA

DAEWOO BUY-BACK

VINO CU MAȘINA VECHE ȘI...
...PLECI CU UNA NOUĂ

Vino cu vechiul* tău autoturism Daewoo la COMAT.
Achitînd doar diferența, poți achiziționa un autoturism Daewoo nou*.
* valabil pentru orice model de autoturism Daewoo

Show Room
str. Păcurari 589 (fost Coleus)
tel/fax: 162279;093/259852
SERVICE: Str. Grigore Ioan nr. 7 Telefon: 250130

S.C. COMSIG S.R.L.
Str. Lucian Blaga nr. 9,
Bistrița, jud. Bistrița Năsăud
Tel: 063/211091; 063/236745,
DEALER AUTO

VINDE ÎN LEASING
autovehicule de transport, autoturisme de toate tipurile, noi si second hand, din străinătate cu EURO II
avans minim 30%
Posibilități de cumpărare:
✓ Leasing pentru persoane fizice si juridice
✓ Taxele vamale sînt incluse în rate
✓ Autoturismul se livrează înmatriculat
✓ Asigurare full casco inclusa în rate
RATE 1-3 ANI
Onorăm și comenzi cu înscriere directă pe persoane fizice sau juridice

Geamuri auto
Cele mai mici preturi

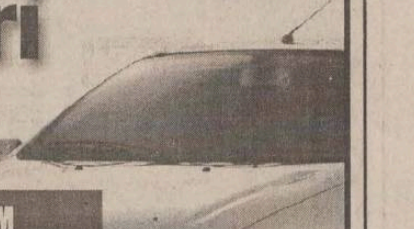

Magazin OLIMPIA AUTO GEAM
str. Codrescu nr. 6 (în incinta Taxicom)
Tel/fax 032/261291

OFERTA SPECIALĂ:
4% mai ieftin
pînă la 15 noiembrie 2001*

DOBLO CARGO prin AUTOPADOVA
*Reducerea se acordă din prețul CIP
Iași, B-dul. Tudor Vladimirescu Telefon: 032-216.800; 213.220

## CONSTRUCȚII ȘI AMENAJĂRI

DAS INSTALAȚII
Instalații cu TVA 0% pentru persoane fizice
Show room
Str. Aurel Vlaicu 87
tel/fax: 032-175 488; 230 637

FENE GROUP
VINDE PRIN MAGAZINUL La Rocca
SITUAT IN SOS. NICOLINA NR.1
GRESIE PORTELANATA CAL.1 IMPORT ITALIA 199.000 Lei/mp
ADEZIV GRESIE 69.000 Lei
COMENZI LA 032/132382 , 277806 FAX: 277807
*preturile nu includ TVA

MOLD-FONTĂ-FIER
ACHIZIȚIONĂM
FIER VECHI și INOX
Societate autorizată conform ord. 16/2001
Iași, Str. Bucium 36
Tel.Fax/032-136.503

©2001 ALEXIS MEDIA
EURO DAN
Sf. Andrei 13
Tel./Fax: 032/11.43.18
Mobil: 092 396787
eurodan@xnet.ro
•VERTICALE •ORIZONTALE •RULOURI TEXTILE •RULOURI EXTERIOARE •USI DE GARAJE
JALUZELE
Lumină cât vrei tu!

SC INTERCONT SRL prin

SHOW-ROOM UNDEFASA
vă oferă
GRESIE și FAIANȚĂ SPANIOLĂ
de cea mai bună calitate la
Prețuri românești
ACUM ȘI ADEZIVUL GRATIS
Mai ieftin? Ar fi gratis!
Tel.: 217.868, Șos. Păcurari 70, bl. 550, lîngă RAR

JALUZELE
orizontale din aluminiu
verticale textile
verticale din aluminiu
ROLLERE
textile de interior
PLASE
contra insectelor
RULOURI
exterioare anti-efractie
COPERTINE MOBILE
PEREGRINUS
str. Toma Cozma 7A
(vis-à-vis de Liceul Negruzzi)
☎ 219.673

SPOT ELECTRIC SRL
DEPOZIT MATERIALE ELECTRICE
APARATAJ SCHNEIDER (tablouri, siguranțe automate)
DISTRIBUITOR
- CABLURI ȘI CONDUCTORI (Fy, VLPy, MyyM, Cyy, CyABy, TyIR)
- CORPURI DE ILUMINAT "ELBA", "PHILIPS"
- SISTEME PENTRU ELECTROINSTALAȚII "REHAU"
- SURSE DE ILUMINAT
- DOZE, TUB COPEX, PAT PVC, PRIZE, ÎNTRERUPĂTOARE, PRIZE PROGRAMABILE

Șos. Păcurari 53 (vizavi de EXPO CONFORT MOBILA)
tel.: 032-239.130, fax: 032-233.930, mobil 093-192.683

SIGURANTA • DURABILITATE • CONFORT
IMPEX AMICII SRL
IAȘI, str. Popauti 2-4, tel./fax 032/162171

- Construcții
- Proiectare
- Tîmplărie
- Confecții metalice
- Materiale de construcții

SIGURANTA • DURABILITATE • CONFORT

ROM EST GEALAN
SOCIETATE MIXTĂ ROMÂNO-GERMANĂ
-tâmplărie PVC
-tâmplărie aluminiu
-mobilier birou
-amenajări și decorațiuni interioare
CONCURS
Cumpără în perioada 15 februarie - 15 decembrie 2001 tîmplărie PVC marca GEALAN, răspunde corect la întrebarea: Care este cea mai utilizată marcă de tîmplărie PVC? și cîștigi 5.000 DEM
Iași, Șos. Iași-Tomești, km. 1, tel. 032.232469, fax 032.233290

RADIX SERVICE
SC RADIX SERVICE SRL
Iași, str. I.C. Brătianu, nr. 20-22
Tel.: 032-217 590 / 218 765
Fax: 032-218 765
comercializează și asigură montaj, garanție și service pentru:
Centrale termice
BOSCH, PROTHERM, MORAVIA, ARISTON, VIESSMANN
Instalații climatizare
YORK, L.G.
Instalații sanitare, electrice, automatizare
Instalare apometre și gigacalorimetre
PLATA ÎN 6-24 RATE!
* persoanele fizice pot recupera TVA

Str. PALADE 8
Tel.Fax: 032-212.423
PRODUCĂTOR JALUZELE
SOLEDO
Prețuri începînd cu 9$/m² + TVA

Contor ZENNER®
Punct de lucru IAȘI
"... deoarece fiecare picătură contează!"
- Verificări metrologice periodice
- Service garanțial și post garanțial
- Montaj contoare de apartament
Str. Străpungerea Silvestru nr. 13
Tel: 032 - 21.84.90

tekoinvest
comercializează și execută
INSTALAȚII ELECTRICE
TABLOURI ELECTRICE
APARATAJ ELECTRIC
..... cam tot ce doriți !
Telefon: 032/233553

Elit Conf Tudor
importator direct din SUA de MATERIALE PENTRU
JALUZELE VERTICALE
Vă oferă o gamă variată de peste 200 de nuanțe și țesături.
Sediul se află în incinta SERVICE AUTO Codrescu, cu intrarea prin str. Sărăriei.
Pentru montări la domiciliu sunați la: Tel./Fax 032/116320; 276333
Mobil: 093/158810 ; 095/158810

VIZUAL
SCAUNE ERGONOMICE
NOU colecția ERGO DYNAMIK
Prețuri promoționale
Tel. 211517, 092 635113

HITROM®
lăsați izolațiile în grija noastră
Producător de materiale izolatoare pentru construcții, comercializează în condiții avantajoase:
- carton, pânză, împâslitură bitumată;
- vată minerală plăci, saltele, rulouri;
- polistiren expandat;
- plasă rabitz, folie și saci de polietilenă
Telefon: 035/340079 ; 340063
Fax: 035/315093
SC DAN MIXT EST SRL tel/fax: 032/220906
agent de vînzări Nenov Cristian tel: 094.662080

HALE INDUSTRIALE
S.C.TECTON S.R.L
034-112232;094-512148
www.tecton.go.ro
UȘI INDUSTRIALE

La Petrică
Totul pentru casa ta
De la PARCHET la TAVAN, prețuri pentru orice buzunar.
✓ Gresie porțelanată Italia
✓ Uși de înaltă siguranță ITM
✓ O gamă variată de varuri și vopsele lavabile
tel.: 217.868, Șos. Păcurari 70

S.C. CONDOR MOB S.R.L. vinde:
PANOURI TERMOIZOLANTE tip SANDWICH
grosimi 60, 80, 100 mm,
import Germania
Prețuri foarte avantajose
LIVRARE DIN STOC
Tel: 090 082508; 094 626502

Condor SD
TÎMPLĂRIE ALUMINIU
AMENAJĂRI INTERIOARE
OGLINZI
GEAMURI SABLATE
ELEMENTE DIN FIER FORJAT
ELEMENTE DIN FIBRĂ DE STICLĂ
Iași 6600, Calea Chișinăului nr. 6
Tel./Fax: 0040-32-231570
094 626542; 094 626502
E-mail: condorsd@mail.dntis.ro

S.C. COMAT S.A.
Str. Grigore Ioan nr. 7, 6600, Iași Tel: 032-156.300, 142.480; Fax: 032-157.261
Email: comatis@starnets.ro
Distribuitor autorizat al produselor
S.C. ARMĂTURA S.A. Cluj-Napoca
vă oferă la preț de producător:
✓ armături pentru instalații de alimentare cu apă:
robineți cu sferă, robineți simpli și dubli serviciu, filtre impurități, robineți de trecere, baterii, cap armături, ventile, sifoane, echipamente pentru alimentarea cu apă la WC
✓ armături pentru instalații sanitare:
robineți radiator, robineți abur și aerisire, robineți sertar pană
✓ armături pentru instalații de încălzire:
robineți cu cep, arzătoare, robineți cu sferă, plăci contor
✓ armături pentru gaze naturale combustibile:
mufe pentru racordarea directă
✓ elemente de îmbinare în instalații (fitinguri):
fitinguri din fontă maleabilă, negre și zincate
✓ piese turnate și forjate:
greutăți pentru cîntar, chei manevră, ornamente gard
Produse agrementate MLPAT și execute conform normelor ISO 9001
S.C. COMAT S.A. - IASI rămîne, PARTENERUL IDEAL PENTRU AFACERILE DUMNEAVOASTRĂ

S.C. DOLADELA COMPANY S.R.L.
GALAȚI
PRODUCĂTOR
- table cutate negre și zincate (H12, H35, H60, H5);
- profile deschise tip U și cornier (îndoite la rece);
- comercializeaza produse laminate SIDEX.
GALAȚI, Str. Nicolae Alexandrescu Nr.4, bl. B5, ap. 14
Tel/Fax: 036-419.371, Tel. Productie: 036-499.258, Mobil: 092.623.034

## CASE DE MARCAT

Log-Soft DATECS
CASE DE MARCAT FISCALE
începând cu 187$
Cântare electronice
Str A. Panu 28, bl 2A, Tel/fax 032-211130

ONOMAR
- CASE DE MARCAT FISCALE
- CÎNTARE ELECTRONICE
- MAȘINI DE NUMĂRAT BANI
- CALCULATOARE
RATE!
Corpul Facultății de Automatică și Calculatoare, et. III
Telefon: 236 419, 093/945 522

REL SERVICE
✓ CASE DE MARCAT FISCALE
AVIZATE DE MINISTERUL DE FINANTE
✓ CÂNTARE ELECTRONICE
*FACILITATI DE PLATA
*GRATUIT- instalare,instruire,fiscalizare
*SERVICE GARANTIE SI POSTGARANTIE
IAȘI, Bd. Chimiei nr. 35, bl. F21, parter
Tel/fax: 214190, Tel: 217244

➢ CASE DE MARCAT și SISTEME FISCALE
avizate de Ministerul de Finante
➢ CÎNTARE ELECTRONICE
➢ MAȘINI DE NUMĂRAT BANII
INSTALAREA, INSTRUIREA, FISCALIZAREA INCLUSE IN PREȚ
VÎNZĂRI; SERVICE; CONSUMABILE
RATE
INITA
Tel/fax 032/131.726; 241.040
Iași, str. Mitropolit Varlaam 5

## CENTRU PRELUARE ANUNȚURI MICA PUBLICITATE MONITORUL

VAMA VECHE - Gară
S.C. SOMETCHIM S.A. comercializează prin Magazinul Vama Veche
produse metalo-chimice și mobilă
■ porțelanuri ■ sticlărie ■ electrice ■ menaj ■ cosmetice ■
La prețuri avantajoase
Program:
luni-vineri 8.00-20.00; sîmbătă 8.00-16.00
Str. Gării nr. 22, tel. /fax. 032/276139

ELECTRONIC RGQ - Alexandru
•JALUZELE
(producător)
- orizontale (aluminiu import)
- verticale (mat. textil import)
ELECTROCASNICE
(RATE)
Program: luni-vineri 9.00-19.00;
sîmbătă 9.00-13.00
Bd. Al. cel Bun, bl. D3, parter, tel./fax 032/216739

# Atenție!

Ziarul nostru vine în întîmpinarea problemelor dumneavoastră cu

## CENTRE DE MICĂ PUBLICITATE

în interiorul magazinului Hala Centrală

în interiorul magazinului Materna

în interiorul magazinului Vama Veche

Alexandru cel Bun

în interiorul magazinului Electronic RGQ

## VÎNZĂRI

■ Vînd mașini de cusut butonieră (Minerva), ștafir și simple. Telefon 035.361.341- după ora 18. (VS-8993378.1.4)

■ Vînd 20 tone grîu. Rel. tel. 039/677929. (BR-R.0038.1.3)

■ Vînd mașină de rectificat arbori RAC 500, în perfectă stare de funcționare. 094.518.236, 094.506.098. (VN-12bf21.1.2)

## ELECTRICE-ELECTRONICE

■ Vînd vitrine frigorifice orizontale, verticale, rafturi frigorifice, camere, instalații frigorifice. Asigur garanție, transport. 094-393.545, 094-560.102. (BT. 4014977. 1.21)

## CUMPĂRĂRI

■ Cumpăr bușteni de fag, furnir. Tel. 034/310511. (Vn-9bf33.1.30)

■ Cumpăr cherestea de fag neaburită. Tel. 092.832.800. (VN-9bf33.1.30)

■ Cumpăr semințe floarea soarelui orice cantitate, 5.500/kg. 034/251.240. (BC-3651899.1.1)

## LOCURI DE MUNCĂ

### OFERTE

**S.C. NEDO S.R.L.**

**angajează cu contract de muncă pe perioadă nedeterminată**

**TÎMPLARI**

**pentru fabricarea mobilierului din PAL. Tîmplarilor specializați, firma le garantează un venit net de minimum 3 milioane lei lunar. Informații la telefoanele 032/233444, 032/232664 sau 032/130894 sau la sediul firmei din Iași, str. Iarmaroc nr. 26. (I-20)**

■ Societate comercială angajează confecționere. Salarizare avantajoasă. Relații la telefon 032/216226. (002237)

■ Secție mare de confecții situată în Nicolina 1 angajează confecționere calificate și călcători. Telefon 032/212026. (002249)

■ Cîștigați 1200-2000 USD lunar muncind la domiciliu. Ofertă specială. Trimiteți plic timbrat autoadresat la București, OP 62, CP 51. (B.13)

■ Grădinița nr. 22 cu program săptămînal Iași anunță scoaterea la concurs a postului de bucătar. Telefon 032/257348. (002257)

■ S.C. „Corola" S.R.L., str. Elena Doamna nr. 50, angajează modelatori pîine și cocători. Telefon 032/211139. (002261)

## DIVERSE

**■ Organizația municipală PNL Iași reamintește membrilor săi că Adunarea Generală de alegeri va avea loc la Teatrul „Luceafărul", sîmbătă, 17 noiembrie, ora 9,00. Data limită pentru plata cotizației și ridicarea legitimațiilor este joi, 15 noiembrie, ora 18,00. (I.20)**

■ „Dimineți de basm". În perioada 1 - 11 noiembrie 2001, s-au desfășurat la biblioteca comunală Vlădeni, județul Iași, manifestări cultural-educative cu tema „Literatura copilăriei". Au avut loc audiții, dezbateri: „Cartea - cel mai fidel prieten", concursuri dotate cu premii. Organizatori: Biblioteca comunală Vlădeni, școala generală Vlădeni și grădinița. Sponsori: dl. Mihai Pricop, Primăria Vlădeni. Bibliotecară, Viorica Dumitra. (002268)

■ Caut broker specialist. Foarte avantajos! Dacă te interesează o colaborare fructuoasă sună la telefon 091/458548. (3976002)

■ Urgent! Colaboratori confecționat felicitări. 150-300$. Grăbiți-vă, vin sărbătorile! 094/973.300. (BC-5250501.1.1)

## EXCURSII

■ Vize Schengen. Telefon 091.966762. (SV-8559882-1.12)

Sediul redacției

**MONITORUL**
Str. Smîrdan nr.5
Luni-Vineri: 8.30 -16.30
Sîmbătă: 9.00-12.00

Interior magazin

**MATERNA**
Luni-Vineri: 8.00 - 16.00
Sîmbătă: 9.00 - 12.00

Interior magazin

**ELECTRONIC RGQ**
Alexandru cel Bun
Luni-Vineri: 8.00 - 16.00
Tel. 216739

Interior magazin

**HALA CENTRALĂ**
Luni-Vineri: 8.00 - 16.00
Tel.: 116650

Interior magazin

**VAMA VECHE**
S.C. SOMETCHIM S.A.
Luni-Vineri: 8.00 - 16.00
Tel.: 210419

**CENTRE DE PRELUARE A ANUNȚURILOR DE MICĂ PUBLICITATE**

Pentru sugestii, reclamații și informații referitoare la anunțurile de mică publicitate puteți suna la

**tel./fax: 032/271333 int. 121, orele 9.00-14.00 (luni-vineri).**

sau la adresa de e-mail: lcozma@monitorul.ro
Liliana Cozma - coordonator Mică Publicitate.
Duminica anunțurile se primesc numai în caz de urgență (decese) la sediul redacției din str. Smîrdan nr. 5, et. 3, cam. 10, orele 14.00-16.00.

■ EUROTIME transport București - Paris, autocar 85 USD, avion 325 USD, 01/3129275; 01/3113172; non-stop 092/515911. (2366774)

■ Urgent vize Israel, avans 0. Telefon 095-332.302. (BT. 4015473.1.7)

■ Plecări Anglia, Italia, Franța. Relații la telefon 090.824.294. (VS-8993362.1.10)

## PROPUNERI DE AFACERI

■ Vize Schengen Anglia, regim urgență, acont zero. Telefon 091/767468. (B.13)

## LICITAȚII

■ Consiliul Local Voinești scoate la licitație în vederea închirierii următoarele: iaz Chilia; spațiile din stațiile Voinești și Lungani. De asemenea, scoate la vînzare din parcul Rece autoturism Aro, microbuz TV. (2693596)

## CITAȚII

■ Lupu Peter cu domiciliul în Tomești, bl. 2, ap. 4, Comtom Tomești, este citat la Judecătoria Iași, în calitate de pîrît în divorț, în dosarul nr. 23247/2001, cu termen de judecată 3 decembrie 2001. (4242397)

■ Mircea Dan cu domiciliul cunoscut în satul Brătești, comuna Stolniceni Prăjescu, județul Iași, este citat la Judecătoria Pașcani pentru termenul din 20, decembrie 2001, cînd se judecă procesul de divorț cu dosarul nr. 2753/2001. (9089094)

## PIERDERI

■ Pierdut abonament RATC gratuit pe numele Carp Mihai. Îl declar nul. (002259)

■ Pierdut carnet și legitimație de student pe numele Tălpălaru Mihaela-Ramona. Le declar nule. (002263)

■ Pierdut Rottweiller, răspunde la numele Ares. Ofer recompensă. Telefon 092/346959; 032/226891; 032/227005. (4242399)

■ Legitimație serviciu primărie, pe numele Cibotariu Florentin. O declar nulă. (F.3939662)

■ Pierdut carnet de student pe numele Vervega Eusebio. Îl declar nul. (002267)

## MEDITAȚII

■ Profesoară, predau tehnica pictării icoanelor pe sticlă și lemn, cu eliberare de diplomă. Telefon 032/ 114773. (4242400)

## MULȚUMIRI

■ Familia mulțumește rudelor, prietenilor, vecinilor, foștilor colegi și colaboratori, colectivelor Centrului Medical Copou, Spitalului pentru studenți, Preventoriul TBC care au fost alături de ea la dureroasa despărțire de cel care a fost dr MINA AFRĂSÎNEI. (I-20)

## DECESE

Cu adîncă durere în suflet, soțul - Toader, fiul - Bogdan și nora - Nicoleta regretă moartea, după o lungă și grea suferință, a celei care a fost o devotată soție și bună mamă - **ANA MIHALACHE.** Rămîi în inimile noastre o lumină vie și un exemplu de bună soție, mamă și soacră. Înmormîntarea va avea loc miercuri, 14 noiembrie 2001, orele 13.00, la cimitirul „Sfinții Apostoli Petru și Pavel". Dumnezeu să o odihnească în pace. (3976102)

Familia Vacariu, mama și surorile anunță cu profundă tristețe dispariția neașteptată a col. (r) **ILIE HANGANU,** născut în Dobrovăț. Înmormîntarea a avut loc sîmbătă, 10 noiembrie, la Constanța. Dumnezeu să-l odihnească în pace. (002265)

Anunțăm cu adîncă durere stingerea din viață a mamei de neînlocuit - **MADELENA (COCA) FECIORU,** născută TOPOR, în vîrstă de 74 ani. Înhumarea va avea loc marți, 13 noiembrie, la cimitirul „Eternitate" din Iași, în capela căruia se află depusă. Noi vom fi cu tine. Victor (Viki) Fecioru. (9089095)

Mămica mea, înzestrată cu cele mai alese calități, mămica mea harnică, talentată, devotată pînă la sacrificiul familiei, mămica mea istovită de doruri neîmplinite, acum a plecat în eternitate lăsîndu-mă orfan și sărac în bucurii adevărate. Suferă cumplit alături de mine sora mamei mele, Doina Topor. Mămică mult iubită, soră inegalabilă, Dumnezeu să te odihnească în pace. Victor (Viki) Fecioru și Doina Topor. (9089095)

Familiile Robu din Iași și Vasile Ciuvăț din Craiova anunță cu durere trecerea în neființă a dragului lor tată, socru și bunic - **ILIE CIPINIUC,** pensionar CFR - 66 ani. Înmormîntarea - miercuri, 14 noiembrie, orele 11.00, la cimitirul „Buna Vestire". (3976003)

Copiii - Cornel și Mariana, nepoții - Bogdan și Ionuț anunță cu profundă durere decesul dragei lor mame și bunici, devotat cadru medical - **CRISTINA BĂRBUCEANU.** Slujba de înmormîntare va avea loc la biserica „Sfîntul Andrei", la orele 12,00. Înmormîntarea va avea loc la cimitirul „Eternitate", marți, 13 noiembrie, la orele 13,30. (2693598)

## COMEMORĂRI

Familia anunță cu aceeași durere împlinirea pe 13 noiembrie a șapte ani de cînd scumpa noastră soție și mamă, model de dăruire și sacrificiu, **LUCREȚIA UNGUREANU,** a plecat în universul lumii veșnice. Icoana sufletului ei bun și blînd, înțelepciunea ei vor dăinui mereu în sufletele noastre. Dumnezeu s-o odihnească în pace. (4242394)

## CONDOLEANȚE

Cadrele Grupului de Pompieri „Mihail Grigore Sturdza" al județului Iași transmit sincere condoleanțe domnului colonel Ștefan Lazăr pentru pierderea suferită prin decesul mamei soacre. (002256)

Colectivul Băncii Transilvania - Sucursala Iași transmite sincere condoleanțe familiei Relu și Mariana Parfin pentru pierderea suferită prin decesul mamei. Dumnezeu să o odihnească în pace. (I-01)

Familia Zaharia regretă nespus dispariția neașteptată a col. (r) ILIE HANGANU. Sincere condoleanțe familiei. Dumnezeu să-l odihnească. (002265)

Colectivul S.C. „Romtrans" S.A. - Sucursala Iași este alături de colega Elena Moise în aceste grele momente pricinuite de moartea mamei și transmite sincere condoleanțe familiei îndoliate. (002266)

Ne alăturăm durerii colegei noastre, prof. Magda Anghel, care-și conduce mama pe ultimul drum. Dumnezeu să o ierte. Colectivul Liceului de Artă „Octav Băncilă". (3976001)

Cadrele didactice și elevii Liceului de Artă „Octav Băncilă", profund impresionați de dispariția colegei și profesoarei lor SILVIA TOMOVICI, transmit condoleanțe familiei îndoliate. Dumnezeu să o ierte. (3976001)

Prietenii sînt alături de Victor (Viki) Fecioru în marea durere pricinuită de pierderea mamei - MADELENA (COCA) FECIORU. (9089096)

Nedrept s-a stins din viață draga noastră cumnată și mătușă CRISTINA BĂRBUCEANU. Rudele transmit și pe această cale sincere condoleanțe. Va rămîne veșnic în amintirea noastră. Dumnezeu să o ierte. (2693598)

Familia dr Constantin și Magdalena Cîrticioiu este alături de domnul dr Constantin Bătrînică la pierderea suferită. Sincere condoleanțe. (2693599)

Familia dr Gabriel și Eugenia Frățilă este alături de familia dr Constantin Bătrînică la pierderea suferită. Sincere condoleanțe. (2693599)

Familia Puiu și Cristina Cârlescu transmite sincere condoleanțe familiei Alexandru Neamțu pentru pierderea suferită. (2693597)

**Colectivul Școlii de Arte transmite sincere condoleanțe familiei îndoliate prin regretabila dispariție a celei care a fost profesor de canto - SILVIA TOMOVICI, personalitate marcantă a școlii de muzică ieșene, fost director al instituției noastre. Dumnezeu să o ierte. (4242398)**

# AUTO MOTO

## VÎNZĂRI

### STRĂINE

■ Vînd Mercedes 709/89, 16mc/3t util. Iveco Turbo Daily '97, 28mc, 2,8t util. Tel: 034/120.036; 094/476.598. (BC-3651894.1.2)

## DIVERSE

■ Vînd autocamion SR 114 D, cu motor Saviem, nou, 800 km rulați, capacitate 5 tone. Telefoane: 032/271250; 032/250200; 091/431833; 093/328415. (4242356)

■ Vînd: - Mercedes Sprinter 312, 1996 (1997, 1998), 18 locuri;
- Mercedes Sprinter 312, 1996 14 locuri (furgon);
- Mercedes Sprinter 212, 1996 (1997, 1998), furgon 9 locuri;
- Ford Transit 2,5 TD, 1996 (1997, 1998) 14 locuri;
- Ford Transit 2,5 TD 1997 (1998) 9 locuri;
- Ford Transit 2,5 TD 1997 (1999) Furgon 2,8 (3,5)t;
- Opel Astra 1997 1,8 benzină full option. Aducem la comandă orice tip de mașină. 034/218.218; 094/584.024. (BC-3651898.1.1)

■ Vînd acte Renault 19 Chamade. Cumpăr acte VW Passat 1992. Telefon 094/507566. (RO.6710791.1.1)

■ Vînd excavator 603, pneuri, stare de funcționare + piese schimb. Telefon 032/718154. (002262)

## CUMPĂRĂRI

■ Cumpăr Audi 80 butoiaș pentru acte. 094.420390. (GL-8064441.1.3.)

■ Cumpăr Ford Escort diesel 1991. Telefon 095.244214. ( SV - 9354306 - 1.2)

## SCHIMBURI

■ Schimb Audi-A6 2,8 benzină, 1995, ireproșabil cu cifaron, macara, buldoexcavator volă auto mari. 094-834.631. (BT. 4015642.1.5)

# OFERTE SERVICII

◆ Reparații la domiciliul clientului: frigidere, congelatoare, mașini de spălat automate - orice tip, aspiratoare. Deplasări și în județ. Garanție - doi ani. ☎ 032/120925; 032/263333; 091/887273 - non-stop. (002222)

◆ Service autorizat t.v., video, video-cam., adaptări sunet, pastile video, selectoare. Garanție. ☎ 032/110572; 092/477224. (002235)

◆ Mașini de spălat automate. Reparații urgente și ieftine, la domiciliul clientului. Garanție. ☎ 032/176672 sau 093/950505. (001816)

◆ Reparații frigidere, la domiciliul clientului. Garanție - doi ani. ☎ 032/145523. (3976231)

◆ Traduceri autorizate franceză: acte notariale, texte specializate, diverse. Accept colaborări. ☎ 032/ 223468; 090/ 019697. (002131)

◆ Inginer, experiență reprezentanță, repar televizoare, monitoare, la domiciliul clientului. Garanție - trei luni. ☎ 032/ 270394, 094/ 812981. (002264)

◆ S.C. „Sinda" S.R.L., Pompe funebre, oferă servicii complete pentru înmormîntări. Nou! Plata în rate - în avans lunar; reducere 10% pentru familiile de pensionari și rude de gradul I ale acestora. Strada Eternitate nr. 85. ☎ 032/ 278962; 032/ 270842. (002258)

## ☎ TELEFOANE UTILE: FARMACII

**● FARMACIA PHARMA 1**
Str. Păcurari, bl. 592, parter
Luni-Vineri: 8.00-20.00
Sîmbătă: 8.00-13.00
☎ 245898
RETETE COMPENSATE ȘI GRATUITE

**● FARMACIA PHARMA 2**
Str. Hatman Șendrea nr. 21, bl. H3, parter
Luni-Vineri: 8.00-20.00
Sîmbătă: 8.00-13.00
☎ 124210
REȚETE COMPENSATE ȘI GRATUITE

**● A.T.I.- PULS**
Șos. Națională 194, bl. D
zilnic : 7.30 - 21.00
sîmbăta :8.00 - 20.00
duminica : 8.00 - 18.00
☎ 233.242, 233.223

**● THYMUS**
Str. Argeș nr. 6, bl. D8 (Al.cel Bun, în spatele Caseriei CONEL)
Luni-vineri : 8.00-20.00
sîmbăta, duminică : 8 -16
☎ 154.445

**● EUROPHARM**
Str. Cerna 1 (Mircea cel Bătrîn)
zilnic : 8.00 - 20.00
sîmbăta : 8.00 - 16.00
duminică: închis.
☎ 224.109

**● FARMA LIV**
Str. Nicolina nr. 11, bl. A5
zilnic: 8.00 - 20.00
sîmbăta: 8.00 - 20.00
duminica: 8.00 - 14.00
☎ 231.197

**● GABRIELA FARM**
Str. Păcurari, bl. 582
zilnic: 8.00 - 20.00
sîmbăta: 8.00 - 20.00
duminica: 8.00 - 14.00
☎ 218.473, 216.507, 220.205

**● FARMACIA IRIS PHYTO PHARMA**
Șos. Natională nr. 64-66 (cartier Alexandru cel Bun)
zilnic: 8,00-21,00;
sîmbătă 8,00-18,00;
duminică 8,00-14,00;
☎ 219296

**● FARMACIA IRIS PHYTO PHARMA**
Șos. Păcurari nr. 43, bl. 545
zilnic: 8,00-21,00;
sîmbătă 8,00-18,00;
duminică 8,00-14,00;
☎ 250337

**● NOREX PHARM**
str. Grigore Ureche nr. 1 (lîngă Tribunal)
zilnic : 8.00 - 20.00
sîmbăta : 8.00 - 16.00
duminică: 8.00 -14.00
☎ 216.382

**● BABY FARM**
Str. V. Lupu 70-74
luni-sîmbătă : 8.00 - 20.00
duminică: 8.00 - 16.00
☎ 271.357

**● REMEDIA**
Str. Gării 30
zilnic : 7.30 - 20.00
sîmbăta : 8.00 - 14.00
duminica : 8.00 - 14.00
☎ 146.325

## TELEFOANE UTILE - CABINETE ȘI FARMACII VETERINARE

CABINET VETERINAR
**PROVET IAȘI**
Str. Smîrdan nr. 93 C
NON STOP
Consultatii și tratamente la domiciliu
☎ 233.772, 092.376.433

CABINET ȘI FARMACIE VETERINARĂ
**SANOVET**
Păcurari 116 (vizavi de stația SHELL Păcurari)
zilnic : 9.00 - 20.00
duminică 9.00 - 14.00

☎ 032/259286

**CABINET DUOVET**
Str. Nicolae Gane nr. 25
zilnic : 16-20, sîmbătă: 10.00 - 13.00
duminică - închis
☎ 092555155, 032/214773

CABINET ȘI FARMACIE VETERINARĂ
**„ALFA-SAN"**
Str. Nicolina nr. 4A, bl. F4, parter (intersecția cu Aleea Rozelor)
luni-vineri : 8.30 -19.00
sîmbătă: 8.30-15.00
☎ 224008; 094/645442; 095/932972

CABINET ȘI FARMACIE VETERINARĂ
**URGOVET**
Str. V. Lupu 51 A-B
(vis-a-vis de Spitalul de Pediatrie)
luni-vineri: 9.00-20.00, sîmbătă: 9.00 - 14.00, duminică: 9.00-12.00
☎ 032/272733, 096/355211

# AGENDA OMULUI DE AFACERI

## ETNIS
Distribuitor Vaillant
**Centrale Vaillant**
model nou la prețuri mai mici
• Radiatoare de oțel, aluminiu și fontă
• Rezervoare gaze licheflate "Shell"
cu recuperarea TVA-ul
AER CONDITIONAT
Proiectare, montaj și garanție 3 ani
Plata în 6 rate lunare
REDUCERE 15%
Iași - Str. N. Iorga 7D, bl. F5, tel. 032/230113, fax 032/232690, telemobil 094613246, 094554249

## ROTHERM
Importator echipamente termice - CE
• Centrale termice - FERROLI
• Condiționare, ventilație - EMMETI
• Radiatoare, fitinguri, pompe, automatizări
*Reduceri pînă la 20%*
Servicii complete
PLATA ÎN RATE
Iași, Bd. T. Vladimirescu nr. 40 (Bucșinescu)
Tel/Fax: 032/175105, 272340, 093-243670

## INSTALATORUL
*firmă autorizată ISCIR, ROMGAZ, RENEL*
• CENTRALE TERMICE
de la obținere cote gaze pînă la dare în exploatare
• INSTALAȚII
gaze naturale, termice, sanitare, electrice
Iași, Străpungerea Silvestru nr. 26, tel. 114054, 211631, 094-787384

## MOLD INFO INVEST
DEALER ZONAL MOLDOVA
pentru
Sisteme de procesare a banilor
VINDE
Mașini de numărat bancnote
GLORY
Noi si second-hand
cu
GARANȚIE
Închiriază mașini de numărat bancnote
Iași, Str. Arcu nr. 25, bloc P. Rares, sc. B, et. 2, ap. 3
Tel. 032/214240 Fax: 032/276347
Mobil: 092/220501

## KUBITECH
comercializează
- Aparate aer condiționat **noi și second hand**
- Izolație termică tubulară și saltea adezivă K-Flex
- Consumabile, scule, freon accesorii pt. tehnică de frig
- Camere frigorifice, compresoare, agregate

Plata în rate și leasing
Iași, șos. Păcurari 55, bl. 548, tel./fax 257555

## FIRST EUROPE
**PÂINE**
la vatră + specialități
Prețuri optime. En gross.
Splai Bahlui 22 (Complex A. Iancu)
Tel. 236 474

## S.C. MUDOR-EX S.A.
PROIECTARE, EXECUȚIE, SERVICE
INSTALAȚII GAZE NATURALE
INSTALAȚII TERMICE
CENTRALE TERMICE GAZ
MATERIALE INSTALAȚII
Iași, Străpungerea Silvestru nr. 9
Tel.: 213826; 210378
092/586293; 090/062534; 090/062533

## YV
**ALARME**
**300% siguranță**
• CLINICA DE PARBRIZE
Păcurari 92 (incinta Transmixt), tel: 259.690

## CASA DESIGN
Distribuitor:
ACV , Saunier Duval
- Centrale termice pe gaz, motorină, electrice
- Radiatoare oțel, aluminiu
- Materiale pentru instalații
- Proiectare, execuție, service.

Iași, Bd. T. Vladimirescu nr. 59
Tel.: 032-174565; 261821; mobil 094-787234

## GRUPUL DE FIRME ROMFIN
**Tîmplărie din aluminiu**
*Iași, str. Rampei nr. 9A*
*tel.fax: 214 090*

## DOL IND
**MOBILIER**
la comandă din:
**pal melaminat**
import Ungaria
cu feronerie Germania și Italia
Iași, B-dul Alexandru cel Bun nr. 50 (stația Minerva)
tel.: 217.565, 095/547.096, 095/547.098

## Alcon Plus
**TÎMPLĂRIE DIN ALUMINIU ȘI PVC**
GEAM TERMOPAN
Tel.: 032/ 278680, int. 2106
Mobil: 093/508680; 093/538684

## TERRA COM
**GRESIE**
FAIANȚĂ
Sortimente foarte variate
*Prețuri pe toate gusturile*
Bulevardul Poitiers nr. 2
Telefon: 241.574

## EUROMARKET COMPANY
• STAȚII DE EPURARE APE: menajere și industriale
• STAȚII DE TRATARE APĂ/AER: dedurizare, demineralizare, ROsmosis, UV sterilizare, filtrare, purificare
• pH neutralizare, pompe dozatoare
• Sisteme de deshidratare nămol: Filtre, presă bandă, centrifuge, separatoare nămo
• CONSUMABILE- Cărbune activ, Polimeri acrilici, rășini
ECHIPAMENTE - INSTALAȚII CENTRALE TERMICE, POMPE, HIDROFOARE, FILTRE DE APĂ
Bd. Poitiers 53, tel/fax: 233693, 220273

## EURO-FRIG
**UTILAJE FRIGORIFICE**
VÂNZĂRI-MONTĂRI-REPARAȚII-SERVICE
- CARRIER - INSTALAȚII FRIGORIFICE NOI
  - INSTALAȚII AUTO - pentru transport produse alimentare
  - INSTALAȚII DE CONDIȚIONARE A AERULUI
  - INSTALAȚII PENTRU CAMERE FRIGORIFICE
- SECOND HAND VITRINE, LĂZI, CAMERE FRIGORIFICE, AER CONDIȚIONAT

Tel./fax: 032/250836, mobil 094 792529

## MELCRET FONOTERM
**Tîmplărie din aluminiu**
25 de culori - la același preț
Bd. Poitiers nr. 14, tel. 231023, 270817

## P.S. INTEX S.A.
vă oferă prin **Magazinul Instalatorilor**
- ȚEAVĂ Pexal Ø16 1.26 DEM fără TVA PREȚ PROMOȚIONAL
- Țevi și fitinguri cupru YORKSHIRE
- Radiatoare DUNAFERR
- Centrale termice cu tiraj forțat BIASI și BERRETA 24 KW
- Centrale termice pe combustibil solid și gaz TERMOTEKA

Șos. Păcurari nr. 70, bl. 550 (vis-à-vis Registrul Auto Român)
Tel./Fax: 032-257866 ; 095-525146, 094-620882

## METRONOM
**BRAMAC**
- sisteme de învelitori
Reducere 10%
*Schindler* - ferestre de mansardă
Reducere 25%
schiedel - sisteme de coșuri, șeminee
Garanție 30 ani
Iași, str. Împăcării 25.
Tel./fax: 032/220877, 094-629569

## S.C. VADIO S.R.L.
din Dornești, Suceava
VINDE

| | |
|---|---|
| CIMENT P400 | 77.500 lei/sac 50kg |
| PLACI AZBOCIMENT (1130*1750*6mm) | 70.000 lei/buc |
| CARTON ASFALTAT suluri 15mp/BUC | 215.000 LEI/sul. |
| POLISTIREN EXPANDAT | 1.250.000 lei/mc |
| PIGMENT ROSU DE FIER Fe2O3 | 25.000 lei/kg |
| GEAM FLOAT TRAS 4*1300*2000 mm | 100.000 lei/mp |

*VADIO Dornești*
Telefon Fax: 030/523.874
Tel: 030/522.083 Mobil: 094/473.346

## IAȘISTING
*DOTĂRI SERVICE P.S.I.*
EXTINCTOARE
(verificări, reparații, reîncărcare)
- ignifugarea materialelor
- furtune P.S.I
- proiectare
- avize și autorizații

Bd. D. Cantemir nr. 8 bl. P2, sc. B, ap. 1
tel./fax: 237.515; mobil: 094-834.966

## Tec Telecom
*Comercializeaza, monteaza si asigura service:*
**AER CONDITIONAT**
incepand cu 12.700.000 lei
SISTEME DE VENTILATIE SI CLIMATIZARE
garantie la echipamente si lucrari
str. Ghica Voda 14, tel/fax. 032-21 80 80, 27 81 81
sales@tectelecom.com

## SC VECTRA SRL
DISTRIBUITOR AER CONDIȚIONAT
DAEWOO, LG
INSTALAȚII DE VENTILARE
CAMERE FRIGORIFICE
INSTALAȚII FRIGORIFICE
CENTRALE TERMICE
PLATA ÎN RATE
Tel. 032/277806,094/629579
fax 032/277807

## Restaurantul COTNARI
Oferă:
- Servicii catering (la sediul clientului)
  - prepararea, servirea mesei de prânz
  - organizarea de simpozioane, cocktail-uri, congrese
  - lansare de produse și servicii
- Servicii de alimentație publică mese festive (nunți, botezuri) și alte manifestări la sediu

Iași, bd. Socola nr. 16
tel. 237.310; 136.182; 092-357.824

## Clima Therm Center
**Centrale termice, cazane, radiatoare, boilere, automatizări**
**Aparate de aer condiționat, ventilație, condiționare**
PLATA ÎN RATE
Soluții tehnice, montaj și service specializat.
Iași - Str. Sărăriei 50, Tel/fax: 032/261833

## METRO sign
comercializează en-gros și en-detail
**Materiale promoționale inscripționabile**
- Ceasuri birou și perete
- Calculatoare birou
- Seturi protocol
- Truse pix și stilou
- Brelocuri
- Brichete, port carți vizita și CD
- Organizer
- Pixuri metalice și de plastic
- Agende și calendare 2002

Tel.: 093-308.746, 094-59.44.55

## creativ METALCO
*producție publicitară*
- copertine
- firme luminoase
- panouri publicitare
- bannere
- inscripționări auto și vitrine

*6 ani de experiență*
*Sute de clienți*
Iași, str. Codrescu nr. 6 (incinta TAXICOM)
tel./fax: 032-215480

## LIVING - ROOM
**MOBILIER**
din stoc și la comandă
**LA CELE MAI MICI PREȚURI DIN ORAȘ**
*SISTEM DE RATE DEOSEBIT DE AVANTAJOS !!!*
Iași, P-ta Voievozilor, bl, C4
Tel/Fax: 032/250759

## UNIMARK
UN NOU CONCEPT ÎN CURĂȚENIE
-detergenți profesionali la dozator
-utilaje profesionale pt. curățenie
-consumabile
-săpunuri , lavete
Magazin "COLIERUL" , str. A.Panu nr.27
tel:032-262145 , fax:032-218080
sales@tectelecom.com

# TELECOMUNICAȚII

dialog
*In perioada 15 sept. - 15 noiembrie:*
30 min gratuite/luna in primele 3 luni, in retea pt. Dialog Inedit si Practic
30 min gratuite/luna pt. D60 - D1000, indiferent de retea
3 luni abonament gratuit in lunile 4, 6 si 8 (Dialog Free nu este inclus)
**MOTOROLA T 180 - 690 000LEI**
Magazin1: Colt cu Cinema Victoria
Magazin 2: Hala Centrala et.1
NOU! CALL - ID
TELEFOANE CU IDENTIFICAREA APELANTULUI
Tec Telecom Str. Ghica Voda 14, Tel/Fax: 032-232638, 233910, sales@tectelecom.com

3 LUNI ABONAMENT GRATUIT* + 30 minute gratuite lunar in primele 3 luni de abonament** !!!
dialog
* luna a 4-a, a 6-a si a 8-a
** în retea pentru Dialog Inedit si Practic si indiferent de retea pentru D60-D1000
HALLEY WIRELESS COMMUNICATIONS
PHILIPS SAVVY DB 587.000***
ALCATEL OT 302 1.427.000***
Bd. Stefan cel Mare si Sfint 13, tel/fax: 276004 Bd. Independentei 1-5, tel/fax:278180

STATII RADIO PROFESIONALE
Conectati-va la .... "VORBA LUNGA"!
500.000 LEI/LUNA = 4464 MINUTE INCLUSE
Preturi incepand de la: **156 USD**, fara TVA
Tel/Fax: 030-513.923
E-mail: prorad@assist.ro

**Ofertă specială**
MOB SHOP
SIEMENS A35 899.000 LEI
SIEMENS C25 499.000 lei
ALCATEL OTdb 399.000 lei
+ prima lună un abonament gratuit la **Monitorul**

**Abonează-te la CONNEX pînă pe 15 noiembrie 2001 și, indiferent de abonamentul ales, beneficiezi de: 50% reducere la abonament timp de 6 luni* și de telefonul promoțional SIEMENS A35 la 899.000 lei**.**

*Primele 6 luni de contract
**Prețul include TVA; valabil doar cu conectare la CONNEX; în limita stocului disponibil; detalii în magazine.

MOB SHOP
B-dul Socola nr. 1, tel.: 237.791
Str. Palat nr. 2; tel.: 239.080
dealer autorizat CONNEX

Log-Soft
YAESU Authorised Dealer
*STATII RADIO*
- leasing si rate -
MOTOROLA Authorised Dealer
Str A. Panu 28, bl 2A.
Tel/fax 032-211130

**SIEMENS A35**
la doar 899.000 lei*
Abonează-te la CONNEX pînă la 15 noiembrie 2001 și indiferent de abonamentul ales, beneficiezi de:
50% reducere în primele 6 luni de abonament;
* Include TVA valabil doar cu conectare la CONNEX, în limita stocului disponibil
Prețuri studențești !!!
CLASS dealer autorizat CONNEX
Bd. T. Vladimirescu, cămin T17, parter.
Tel. 276.366, mobil: 092-619910

**Siemens A35**
**The Wanted**
899.000 lei
899.000 lei
Abonează-te la CONNEX până la 15 noiembrie 2001 și, indiferent de abonamentul ales, beneficiezi de 50% reducere la abonament timp de 6 luni* și de telefonul promoțional Siemens A35 la 899.000 lei**.

*Primele 6 luni de contract.
**Include TVA; valabil doar cu conectare la CONNEX; în limita stocului disponibil; detalii în magazine.

EuroBIT
Expert Center - Ștefan cel Mare nr. 3, 092-358.006
B-dul Independenței nr. 7 – Top Romanța, 093-549.782
Sf. Lazăr nr. 45-47, 093-599.611
Hala Centrală, 092-358.003
dealer autorizat CONNEX

dialog
**Oferta lunii la PROTON !!!**
ERICSSON 2618 899.000 lei
ALCATEL 302 1.349.000 lei
ERICSSON T20 2.689.000 lei
3 luni de abonament gratuit pentru lunile 4,6,8
30 minute gratuite
CADOU LA CONECTARE: 1 CALCULATOR**
ProTON IAȘI: str. Străpungere Silvestru nr. 10, tel. 244601
14 Decembrie nr. 3-5, tel. 260200

**oferta săptamînii**
MOTOROLA m3788e
cu numai 199.000 lei
Agent Autorizat cosmorom
*Pret fara TVA, valabil numai cu abonament Cosmorom Plus25
AUTOTELECOM
bd. Independenței 11, bl. D1, mezanin (deasupra pieței)
telefon/fax: 032 - 276.413

GIROS COMPANY www.giros.ro office@giros.ro
IAȘI: Sf. Lazăr nr. 45, tel./fax 032-210.872, 237.820
HÂRLĂU: Ștefan cel Mare nr. 20, tel./fax 032-720.081
Distribuitor Autorizat dialog
**Abonează-te la Dialog în perioada 15 septembrie - 15 noiembrie și câștigi...**
30 de minute gratuite* pe lună, timp de 3 luni
+ 3 LUNI de Abonament GRATUIT!
Activare imediată
Telefoane la cele mai mici prețuri
Accesorii pentru toate tipurile de telefoane GSM
Alcatel OTE DB 599.000 Lei
Sagem 815 Pro 499.000 Lei
* Pentru Dialog Inedit și Practic: 30 de minute valabile în rețea iar pentru Dialog 60, 160, 300, 600 și 1000: 30 de minute valbile indiferent de rețea
**Soluția Comunicării Perfecte!**

## ROMANIA 1 0.00

7,00 Jurnalul de dimineață
7,30 Practic Matinal
8,20 Justitiarii ep.10
9,10 Iartă-mă

**10,10 Niciodată nu e prea tîrziu! ep.15**

11,00 TVR Timișoara
13,00 Ghici cine vine la tine (r)
14,00 Jurnalul de prînz
14,30 Puncte cardinale
15,00Fată-n fată (r)
16,00Kronika

**17,00Feminin**

17,45 Pasiuni ep.251
18,25 Justitiarii ep.11
19,15Avanpremieră Stiri
19.35 Becker ep.31
20,00 Jurnal

**20,30 Kansas („Kansas“, SUA, 1995) Regia: Robert Mandel Cu: Patricia Wettig, Matt Craven, Bethel Leslie, Deirdre O'Connell, Josef Sommer**

22,10 Amprente
22,30 Frontal
23.30 Jurnalul de noapte
*0,00 Lumea dansului*
1,00 Feminin (r)
1,45 Jurnal
2,15 Interes general (r)

**3,15 Crime și secrete: misterul din curtea interioară (Delitti e segretti: Il Misterio del cortile, Italia, 1999) Partea I Regia: Paolo Poeti Cu: Renato Scarpa, Mattia Sbragia, Elisabetta Gardini.**

4,55 Frontal (r)
5,55 Garantat 100% (r)

## TVR 2 7.45

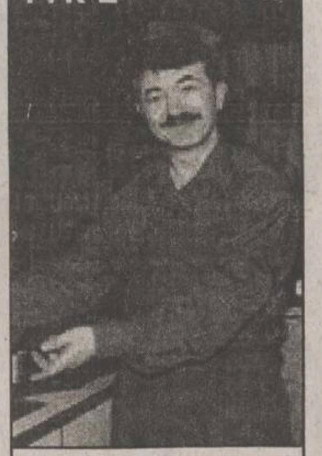

7,00 Femeia misterioasă ep.84
*7,45 Poftă bună cu Petrișor!*
8,00 Veni Video Vici!
8,15 Globul dragonului ; Castelul vrăjitoarei; Tabaluga - dragonul cu inimă de aur (d.a.)
9,30 Tribul ep.32
10,00 Câtei meseriași (r) ep.7
10,25On line (r)
11,00Știri
11,05 da.nu \ tvr.ro (r)
12,05 Afaceri la cheie (r)
12,35 Tată, am încurcat-o! ep.148
13,00 Femeia misterioasă ep.85
13,45 Globul dragonului
15,00Siri
15,05 Toti împreună
15,50Poftă bună cu Petrisor! (r)
16,00 Tribuna partidelor parlamentare
16,30 Puls 2001
17,00 Specatcolul lumii văzut de Ioan Grigorescu (r)
17,30 Tribul (r)
18,00 E dreptul tău
18,30 Stiri
18,40 Cinematograful, o istorie vie: Noaptea regizorilor germani
19,35 Fete
19,40 Drumul spre Avonlea ep.24
20,35 Tată, am încurcat-o! ep. 148
21,05 Supranaturalul ep.9
22,00Telejurnal
22,30 Asphalt Tango (România, Franta - 1997) Cu: Charlotte Rampling,
0,05 Puls 2001

## TVR IAȘI REGIONAL

18,00 Expres. Știri din actualitatea regională
18,15 Accente. „Pretul grîului, pretul pîinii“. Invitatul rubricii: Neculai Olaru, director Directia Agricolă Iasi; Ion Răducanu, președinte „Pambac“ - Bacău
19,00 Hora - muzică populară
19,15 Reporter special: „Povesti cu haiduci“
19,50 S-a întîmplat mîine. Revista presei de a doua zi.

**TVR IAȘI REGIONAL poate fi recepționat pe Canalul 2 al TVR. Operatorii de cablu ASTRAL și RCS difuzează programele TVR IAȘI REGIONAL pe canalele proprii**

## PRO TV 19.00

07,00 Bună dimineata !
08,00 Știrile ProTV - Ziarul diminetii tale
09,00 Tînăr și neliniștit (r)
10,00 .Ro (r)

**10,05 Melrose Place, ep. 18**

10,45 Oxigen (r)
11,15 Promotor (r)
11,45 Ani de liceu, ultimul episod
12,15 Profesionistii, ep.12

**13,10 Detectiv în Vancouver, ep.6**

14,10 Fata de diamant (r)

**16,00 Tînăr și neliniștit, ep.1391**

17,00 Știrile Pro Tv
17,45 Căsătorie în direct
18,00 Teo
*19,00 Știrile Pro Tv*

**20,00 Urmărire generală**

21,00 Expertul, ep. 20
22,00 Stirile ProTv
22,35 Căsătorie în direct
23, 50 .Ro
23,00 Lege și ordine, ep. 15

**00,00 Cowboy-ul de la miezul nopții („Midnight Cowboy“, dramă/ psihologic, SUA, 1969). Regia: John Schlesinger. Cu: Dustin Hoffman, Jon Voight, Sylvia Miles, John McGiver, Brenda Vaccaro, Barnard Hughes**

02,00 Melrose Place (r)

**03,00 Profesioniștii (r)**

04,00 Detectiv în Vancouver (r)

**05,00 Ani de liceu (r)**

05,30 Teo (r)

## ANTENA 1 23.30

7,00 Observator
7,50 Știri sportive
8,00 Cafeaua cu sare
9,00 Viitorul începe azi(r)
10,00 Îmbrătișări pătimașe

**11,00 Pretender -'Omul cu o mie de fețe**

12,00 Granitele iubirii
13,00 Știrile amiezii
14,00 Jucătorii (r)
16,00 Viitorul începe azi
17,00 Știri
17,20 Milagros“ ep.83, 84
19,00 Observator
19,50 Sport
20:00 Brigada mobilă

**20,20 Fără onoare („No Code of Conduct“, thriller, 1998, SUA) Regia: Bret Michaels Cu: Charlie Sheen, Mark Dacascos, Joe Estevez, Courtney Gains, Paul Gleason, Joe Lando.**

22,00 Observator
22,25 Sport
22,30 Marius Tucă Show

***23,30 Noaptea tîrziu cu Mircea Badea***

1,00 Observator (r)
1,45 Brigada mobilă (r)

**2,15 Suflet rebel**

2,50 Casa de pe plajă
3,30 Marius Tucă Show (r)
4,30 Noaptea tîrziu cu Mircea Badea (r)
5,30 Telenovelă: „Milagros“ (r)

## TV BIT

**8.00 – 9.00** – Bună-i dimineata
**16,00 – 17.00** – Vizibil/invizibil
**17.00 – 17.20** – Stiri
**21.57 – 22.00** – Publicitate
**22.15 – 22.30** – Știri

## ACASA 20.00

07,00 Stirile de Acasă (r )
07,30 Doctorul casei (r )
08,00 Amor latino (r )

**09,00 Prima dragoste (r)**

10.05 Acasă la bunica (r )

**10,15 Betty cea urîtă (r )**

11,15 De 3x femeie (r )

**12,15 Dădaca (r ) .**

12,40 Terra nostra (r )
13,40 Iubire fără limite

**15,30 Războiul pasiunilor**

16,30 Dragoste nebună
17,20 Acasă la bunica

**17,30 Amor latino**

18,20 Căsuta povestilor
18,30 Știrile de Acasă
19,00 Prima dragoste

***20,00 Betty cea urîtă***

21,00 De 3x femeie
22,00 Terra nostra

**23,00 Dădaca**

23,30 Stirile de Acasă (r )

**00,00 90-60-90 Fotomodele**

00,50 Sînge din sîngele meu
01,25 De 3x femeie (r )

**02,25 Muzica de acasă, muzica nopții**

03,45 Acasă la români, cîntămi, lăutare! (r )

**04,45 Acasă la români (muzică populară ) (r )**

05,45 Doctorul casei (r )

## HBO 16.40

8,00 Mesaj pentru tine („You've Got Mail“, comedie, SUA, 1998) Regia: Nora Ephron Cu: Tom Hanks, Meg Ryan, Parker Posey, Jean Stapleton
9,55 Mînie și onoare („Rage and Honor“, actiune, SUA,1992) Regia: Terence Winkless Cu: Cynthia Rothrock, Richard Norton
11,25 Dușmanul dușmanului meu („Enemy of My Enemy“, actiune, SUA, 1999) Regia: Gustavo Graef-Marino Cu: Peter Weller, Daryl Hannah, Tom Berenger, Adrian Pintea, Brion James
13,00 Ronin („Ronin“, acțiune, SUA, 1998) Regia: John Frankenheimer Cu: Robert De Niro, Jean Reno, Natascha McElhone, Stellan Skarsgard, Sean Bean
15,00 Benzină, masă, casă („Gas Food Lodging“, dramă, SUA, 1992) Regia: Allison Anders Cu: Ione Skye, Brooke Adams, Donovan Leitch, James Brolin, Fairuza Balk
***16,40 Tango în trei („Three to Tango“, comedie, SUA, 1999) Regia: Damon Santostefano Cu: Neve Campbell, Matthew Perry, Dylan McDermott, Oliver Platt, Cylk Cozart***
18,20 Primul submarin („The Hunley“, actiune, SUA, 1999) Regia: John Gray Cu: Donald Sutherland, Armand Assante
20,00 Întîlnire cu Joe Black („Meet Joe Black“, romantic, SUA, 1998) Regia: Martin Brest Cu: Brad Pitt.
23,00 Un gigolo de doi bani („Deuce Bigalow, Male Gigolo“, comedie, SUA, 1999) Regia: Mike Mitchell Cu: Rob Schneider, Oded Fehr, Arija Bareikis, William Forsythe, Eddie Griffin
0,30 Muzica inimii („Music of the Heart“, biografic, SUA,1999) Regia: Wes Craven Cu: Meryl Streep, Aidan Quinn.

## PRIMA 20.00

7,00 Salvati de clopotel
8,00 Prima Mix
12,45 Video Civica
12,58 Clip Art

**13,00 Levintza prezintă (r)**

13,30 Camera de rîs (r)
14,00 Strada Milion

**15,00 În căutarea dreptății ep. 38**

16,00 Salvați de clopotel

**17,00 Impact**

17,30 Real TV
18,00 Focus
19.00 Camera de rîs

**19,30 Strada Milion**

***20,00 Copiii spun lucruri trăsnite***

**21,00 Ed ep.9**

22,00 Obiectiv
23,00 Focus Plus

**23,30 În căutarea dreptății (r)**

0,25 Clip art

**0,30 Camera de rîs (r)**

1,00 Strada Milion (r)
1,30 Focus Plus

## RADIO TRINITAS

**11,00** Pelerini si pelerinaje
**12,30** Agenda culturala
**18,00** Pentru voi …prieteni
**21,00** O viata de …Om

**22,00 Mari duhovnici in dialog muzica simfonica, religioasa, populara, cuvinte de învatatura, povesti**

## TELE'M 17.00

14,00 Desene animate

**15.00 „Un loc periculos“ (r)**

16,30 Film documentar
***17,00 Tele economia***

**19.00 Club „M“- 10 ani din arhiva TELE M 1991**

20,00 Desene animate

**20,30 „Putrea focului“ (acțiune). Cu: Chad McQueen, Gary Daniels. Regia Richard Pepin.**

22,00 Tele-obiectiv

**22,30 „Justiție imposibilă“ (acțiune)**

0,00 Film erotic

## EUROPA NOVA

7,00 Muzică
9,00 Fereastra deschisă (emisiune-magazin)

**10,00 Tentații (r)**

10,30 Muzică (r)
12,00 Fotbal la Tele 7 (r)
12,30 Buletin de stiri

**12,40 Fotbal la Tele 7 (continuare/r)**

13,40 Muzică
14,00 Club abc
15,00 Film documentar
16,00 Muzică
18,00 Terra
19,00 As show

**19,29 Telecaricatura zilei de Ando**

19,30 La ordinea zilei
20,30 Muzică
21,00 Telejurnal
22,00 Manager XXI
23,00 Muzică
7,00 Telejurnal (r)

## Radio CONTACT

**06:00 - 10:00 - „Lupta cu somnul“** - Laura și Razvan se trezesc primii la Radio Contact. Cu ei lupta cu somnul e mai usoara! De la ora 8 vine schimbul 2 sa lupte cu somnul :Tudor si Marius castiga in fiecare dimineata !
**10:00 - 12:00 - „Tovarasii Mei“** - Armand si Johann sunt tovarasi. Daca ai curaj… asculta-i!
**12:00 - 17:00 - „Muzica asa cum vrei“** - Program de divertisment: muzica non-stop, concursuri, informatii diverse (in special din show-biz).
**17:00 - 19:00 - „Voteaza ce Urmeaza“.** Acesta este singurul program in care ascultatorii pot sa decida ce melodii asculta. Realizatori: Adrian Sana si Andu Campu.
**19:00 - 20:00 – 11.33.42** – Dedicatii si mesaje la 11.33.42
**20:00 – 22:00 - „Seara de seara cu Liana“.** Gazda dumneavoastra: Liana Stanciu.
**22:00 - 23:00 - „Fabrica de Hituri“** - Dominique Iancu iti prezinta hiturile cele mai noi, cele mai bune, cele mai fierbinti.
**23:00 - 24:00 - „Teoria iubirii“** - Totul despre sex cu DJ Armand.

**17:30 - Jurnalul zilei**
5:30 - 22:30**Stirile Radio Contact**:
7:10 **Revista presei centrale**
8:20 **Revista presei locale**
5:50; 6:50; 7:50; 8:50 ; 9:50 - **Contact Horoscop**

## RADIO NORD - EST

**6.00** BBC - Stiri și actualități
**6.15** ECHIPA DIMINETII; Cel mai important lucru dimineata este să ai pe cineva alături. Fii puternic, dimineață de dimineață, cu Alexandra si Gabriel (8.00-8.15 BBC - Stiri si actualităti; 6.25 și 8.25 Cristiana - cu profesorul de religie Victor Cireașă; 6.45 și 7.45 Horoscop; 8.35 Info trafic și radar; 9.35 Tragerea la sorti a concursului „La mulți ani!“; Realizatori: Alexandra Minea și Gabriel Avasiloaei
**10.00** BUZDUGANUL DE TOAMNĂ (10.15 Revista presei; 10.45 Mesaje; 11.00-11.15 Stiri și actualități; 11.45 1 Aprilie - Păcăleala zilei; 12.15 Tonomat; 13.07 Tema zilei). Realizatori: Daniel Buzdugan și Costi Rezlescu
**14.00** BBC - Stiri și actualități
**14.30** NORD' EST CAFE; Intră în atmosfera anilor '80 sau '90, așează-te în coltul cu oldies sau în cel cu noutăti. Alegerea îți apartine. După-amiaza va fi oricum relaxantă și plină de premii! ; Realizator Alex Canariov
**17.00** PULS NORD-EST ; Cel mai important grupaj informativ al zilei (stiri, reportaje, interviuri, relatări din actualitatea locală și natională)
**18.00** BBC - Știri și actualități
**18.30** Zorba dance - emisiune cu muzică grecească
**21.00** BBC - Știri și actualități
**21.30** NOPȚI ALBE cu Tudor Cocea
**16.15** - Sport cu Ovidiu Minea
**9.15; 15.15** Alo, Generația Sto?! - telefonul care te surPRINDE - rubrică de Daniel Buzdugan
**8.45; 12.45; 17.45** - Scafandru de Bahlui, tabletă de Cătălin Mihuleac
**7.25; 9.25; 11.25; 13.25; 15.25; 17.25** Power-play-ul zilei - prezentat de Alex Canariov .

## RADIO IAȘI

**6,00** Diminetile noastre (7,00 - Radiojurnal Radio România)
**8,00** Buletin de stiri
**8,05** Radio-Service
**9,00** Buletin de știri
**9,05** 1053 - Acustic studio
**10,00** Radiocircuit
**11,00** Buletin de știri
**11,05** Meridian - Radiomagazin (12,00 - Știri)
**13,00** Radiojunal Radio România
**13,15** Viata văzută de aproape
**14,30** Punctul de fierbere (ancheta radio)
**15,00** Buletin de stiri
**15,05** La zi în viata partidelor parlamentare
**15,30** Dialog interetnic
**15,45** Itinerar folcloric românesc
**16,00** Radiojurnal Radio România
**16,15** Expo pop-rock
**17,00** Buletin de stiri
**17,05** Repere în istorie
**18,00** Buletin de știri
**18,10** Corespondenta muzicală radio - Dedicatii muzicale
**19,00** Radiojurnal Radio România
**19,20** Evenimentul zilei
**20,00** La izvoarele muzicii
**21,00** Buletin de știri
**21,05** Jazz-ul în comentariu si sunet

## Tehnică de calcul


ECHIPAMENTE XEROX DIGITALE SI ANALOGICE, ALB-NEGRU SI COLOR
ECHIPAMENTE MULTIFUNCTIONALE, IMPRIMANTE LASER DE RETEA
COPIATOARE DE PLANSE, CONSUMABILE SI SERVICE
GIROS COMPANY
IASI, Sf. Lazăr 45, tel/fax 032-210.872, 237.820
e-mail: giros@mail.dntis.ro

Canon
VEC
tel: 244662
consumabile
service specializat
Str.Păcurari,12
-COPIATOARE
-IMPRIMANTE, FAXURI
-CALCULATOARE, SURSE UPS
-RETROPROIECTOARE
-MASINI DE NUMARAT BANI
-RETELE, CENTRALE
-CASE SI SISTEME FISCALE PENTRU MAGAZINE, RESTAURANTE, FARMACII

Soluţii pentru comunicaţii mobile
Ingrediente: servicii Xnet, portable PC-uri, pocket PC-uri, telefoane mobile, conectări la reţeaua Connex
Indicaţii: Soluţiile EuroBIT sunt indicate pentru eficientizarea comunicării cu prietenii, colegii şi partenerii de afaceri prin folosirea sistemelor de comunicaţii mobile performante.
Mod de administrare: Soluţiile EuroBIT se iau în principal prin rate sau leasing.
EuroBIT business support
Dealer Xnet
B-dul Ștefan cel Mare nr. 3, telefon 032-216.752, 092-358.006, e-mail expert.iasi@eurobit.ro

INFOSERVICE

| | |
|---|---|
| AMD DURON 800 Mhz | 440 USD |
| AMD DURON 900 Mhz | 455 USD |
| AMD Thunderbird 900 Mhz | 460 USD |
| AMD Thunderbird 1,2 Ghz | 496 USD |
| INTEL CELERON 700 Mhz | 440 USD |
| INTEL CELERON 866 Mhz | 450 USD |
| INTEL PENTIUM III 800 Mhz | 540 USD |
| INTEL PENTIUM III 1000 Mhz | 610 USD |
| INTEL PENTIUM IV 1500 Mhz | 675 USD |

CONFIGURATIILE INCLUD: MB ATX ATA 100/SOUND, CD-ROM/ BOXE 128 MB SDRAM/ HDD 20 GB/ FDD Monitor 15" Digital/ Keyboard/ Mouse
* CALCULATOARE * COMPONENTE * IMPRIMANTE * SCANNERE * NOTEBOOK-URI * COPIATOARE * CONSUMABILE * TELEFAX-URI
* CANON * COMPAQ * DTK * MINOLTA * EPSON * SEIKOSHA * LEXMARK * HEWLETT PACKARD
RATE SI LEASING
INFO SERVICE STR. SF. LAZAR NR. 19, BL. F-3, TEL./FAX: 032-211745/241553 E-MAIL: minfo@mail.dntis.ro

TECHNOLINE COMPUTERS
B-dul Independentei, Bloc B1-5, Mezanin
www.technoline.org
indaco LEGE 4 legislatie pentru toti

BAS Tel./Fax 032 253001
@Mail : bascomp@mail.dntis.ro
Distribuitor autorizat LEXMARK
Z12 : 1.999.000 lei
Z32 3200: 2.899.000 lei
Sisteme , componente PC
PENTIUM III 733 Mhz 610 USD
K7 750 Mhz 540 USD
HDD 20GB, 64 RAM, CD ROM 48X, SOUND, FAX MODEM, NET CARD, MONITOR

SUPERMAGAZIN DE COMPUTERE
OFERTA NOULUI MILENIU !
CUMPERI UN CALCULATOR, NOI ÎȚI DĂM DOUĂ !
- UNDE ?
- LA MC
Str. Stefan cel Mare nr. 4 - fostul Guliver -
MILLENIUM CENTER

le modèle
Lăpuşneanu nr. 7B, tel./fax 239003
office@lemodele.ro
425$ Intel Celeron: procesor Intel Celeron / 800MHz, memorie 128MB, hard-disk 20GB ATA100, video 32MB share, CD ROM48x, boxe, sound, modem, rețea, monitor 15"
650$ Intel Pentium 4: procesor Intel Pentium 4 / 1,4GHz, memorie 256MB, hard-disk 30GB ATA100, video RIVA TNT2 32MB, CD ROM50x, boxe, sound, monitor 15"
Prețuri fără TVA. Alte configurații la cerere.

COPYSERV BIROTICA
COPY•COMMUNICATION•SERVICE
Canon
Reprezentanță service
Dealer autorizat
Iași, Tudor Vladimirescu nr. 101 Telefon: 032/216358; 094/515282

PLUS NET
Tel.Fax: 230.332 ; 095/626874
CALCULATOARE = INFORMAȚII
INFORMAȚII = PUTERE
VĂ OFERIM CALCULATOARE

In atenția producătorilor!
Doriti pentru produsele dvs. coduri de bare conforme cu standardele internationale ?
5940322 446627
NUMAI IN PERIOADA 1 OCTOMBRIE 2001- 1 DECEMBRIE 2001 PUTETI SA LE OBTINETI IN CONDITII EXTREM DE AVANTAJOASE DEVENIND MEMBRU EAN ROMANIA (EUROPEAN ARTICLE NUMBERING).
REPREZENTANT EAN ROMANIA - VEC IMPEX SRL
TEL/FAX 032-244662

LIVIUS
Calculatoare LIVIUS cu Intel PENTIUM 4 la 2 GHz
Intel Product Integrator
3 ani garanție integrală
Alegeți întotdeauna cea mai bună performanță corespunzătoare bugetului dvs. !
LIVIUS SRL Iaşi - str. Fătu 1A - tel/fax: 032-11.59.22, 11.22.21, e-mail: livius@livius.ro

Magazin: Cuza Voda 54, Tel. 21.93.93, Fax. 21.82.43
ZACH & SON SRL
Imprimanta Olivetti Jp170* = 5$
* Imprimanta se livreaza numai cu cartus Olivetti negru 27.5$

UN NOU PRIETEN ÎN FAMILIE CARE NU CERE MÂNCARE
MB AM75-TC
Video Savage4, on-board
Sound AC'97, on-board
RAM 128MB
HDD 20GB
FDD 3,5"
CD-ROM 56x
Tastatura
Mouse+Pad
ATHLON 950MHz 389 $*
DURON 750MHz 349 $*
*Preturile nu includ TVA.
Family COMPUTER
SEDIUL CENTRAL: 032-217248
MAGAZIN: 032-219543/int. 307
E-mail: qmatrix@xnet.ro
www.quartzmatrix.ro
QUARTZ MATRIX Select your future

Log-Soft Oferta săptămânii
INTEL P4 1.4 GHz. HDD 20 Gb. ATA 100. 128Mb. RIVA TNT2 32Mb. CD-ROM 52x. 15" Digital monitor
570 $ + TVA
Str A Panu, nr 28, tel 032/211130

SHARP
service specializat
Copiatoare second-hand
Iași, str. Străpungere Silvestru nr. 9
Tel.: 225.180
Tel/Fax: 218.054
elproma@necomm.ro

Vectra Sistems
Încărcări cartușe
Tonere copiatoare
Consumabile
Service
Tel.Fax 032-276.458
e-mail: vectra@mail.dntis.ro

CALCULATOARE IMPACT
OFERTA ANULUI !
Configuratii complete
Duron 750 356 $
Tbird 950 399 $
Intel P3 733 451 $
Intel P4 1.4 515 $
Preturi fără TVA
Show Room : Cuza Voda 45
Tel/Fax : 032- 217.600
36 Rate · 0 % Avans · Garantie 2 ani · Service Full

Thinkclient !
Iasi, 6600
str. Arcu, nr.10/6
tel: 032 235946
gsm: 095 517127
transart@mail.dntis.ro
www.transart.ro
SALARIZAREA cu 50% reducere*
neomanager TransarT
pachet integrat Windows pentru contabilitatea, gestiunea si managementul firmei
* in pachet cu un alt modul - oferta valabila pana la 31 octombrie 2001

Irsido
Tot ce inseamnă CONSUMABILE ... pentru TEHNICĂ DE CALCUL
• Hîrtie (copiator, imprimantă)
• Articole de birou
• Instrumente de scris
• Plicuri
• Sisteme de prezentare și afișare
• Mașini de legat documente cu spirală
• Mașini de laminat
TONERE
CERNELURI
RIBOANE pentru HP, CANON, EPSON
CD-uri
DISCHETE
Sf. Lazar 49, tel/fax: 216.940, 237.830
irsido@mail.dntis.ro
www.irsido.ro

O REȚETĂ PE ZI

Maestrul în arta culinară Ștefan MEGYESY, de la complexul hotelier UNIREA, vă recomandă:

## Meniu cu carne de vită

### Supă din mugur de piept de vacă cu tăiței de casă

Se prepară o supă bună și limpede din mugur de piept de vacă, cu morcov, pătrunjel, țelină, ceapă puțin coaptă pe plită, cartofi întregi, o varză albă mică, o gulie, un ardei gras și o roșie.

### Salată de carne de vacă cu legume

Din rasolul obținut și legumele din supă tăiate cubulețe, la care se adaugă castraveți murați tăiați cuburi, maioneză, muștar, smîntînă, puțin ketchup, sare, piper și verdeață, se obține o salată. Această salată o putem servi primul fel, după care urmează supa fierbinte, cu tăiței de casă subțirei și verdeață tocată deasupra.

**Atenție, gospodine! Puteți intra în concurs: trimiteți pe adresa redacției rețetele dumneavoastră preferate. Cele mai interesante vor fi publicate în „Monitorul". La sfîrșitul fiecărei luni, maestrul bucătar Ștefan Megyesy va desemna cîștigătorul premiului: o masă pentru două persoane la restaurantul „Unirea".**

# Mihaela Rădulescu își caută loc la altă televiziune

## ■ după cum spune Florin Călinescu, aceasta nu va fi însă Tele 7 abc

Mulți dintre telespectatorii fideli ai show-ului TV „Familie de cinci stele" au rămas uimiți să vadă că duminică emisiunea lor preferată a lipsit din grila PRO TV, iar ***Mihaela Rădulescu*** **(foto)** lipsește cu desăvîrșire de pe micul ecran. În fapt, surpriza nu a fost atît de mare pe cît pare, din moment ce cunoscuta realizatoare și prezentatoare a emisiunii duminicale anunțase încă din cursul săptămînii trecute că își va rezilia contractul cu cel mai bine cotat post particular de televiziune. Printre motivele invocate de Mihaela Rădulescu pentru despărțirea de PRO TV se numără cele de natură financiară, dar mai ales faptul că imaginea sa personală avea de suferit din cauza „ignoranței" și a „indiferenței profesionale" a celor care conduc acest post. După această demisie neașteptată au urmat, bineînțeles, comentariile. Mihaela Rădulescu a mărturisit că a primit oferte de a lucra în alte televiziuni și își dorește să-și continue cariera în acest domeniu, dar nu va alege decît cînd i se va părea că a descoperit formatul de succes al unei noi emisiuni.

Întrebarea care-i roade pe mulți este unde se va duce prezentatoarea care plecase anterior de la Antena 1, în urma unui scandal și mai mediatizat. Proaspătul director adjunct de la Tele 7 abc, ***Florin Călinescu,*** cel care o convinsese cu un an în urmă pe Mihaela Rădulescu să vină la Pro TV, a răspuns ironic cînd a fost întrebat cum comentează demisia vedetei: ***„Și-a dat demisia? Vai! Premierul știe? Eu nu știu nimic, pentru că sînt plecat în străinătate"***. Întrebat în ce țară este plecat, Călinescu a replicat: ***„Sînt în... Țara Bîrfei"***. Această discuție, mai mult decît interesantă, s-a încheiat în același spirit în care a început: ***„Abia îmi duc eu zilele, ce să mă mai gîndesc și la Mihaela Rădulescu..."***. **(Claudia VOICU)**

# Elton John va juca în serialul „Ally McBeal"

***Elton John*** va apărea, în calitate de invitat special, într-unul din episoadele popularului serial de comedie „Ally McBeal", după cum anunță cotidianul „The Sun". Celebrul cîntăreț britanic a acceptat astfel propunerea făcută de actorul Robert Downey Jr., după ce acesta din urmă a apărut, la rîndu-i, în videoclipul lui Elton John, „I want love", care a fost lansat în luna sepembrie. Pentru a-l avea pe Downey Jr. în videoclip, Elton John a obținut permisiunea Centrului de Dezintoxicare în care actorul urmează o cură menită să-l vindece de patima drogurilor.

Surse din anturajul celor două vedete spun că Robert Downey Jr. l-a cunoscut pe Elton John în luna februarie a acestui an, la unul dintre concertele interpretului, între cei doi legîndu-se o prietenie foarte strînsă. ***„S-au convins că se înțeleg de minune și au decis să colaboreze pe linie profesională. Robert l-a ajutat la realizarea videoclipului, pentru că Elton urăște, mai nou, să apară în astfel de producții, iar cîntărețul se va revanșa apărînd în serialul în care Downey Jr. deține unul dintre rolurile secundare"***, susțin sursele menționate. Rămîne de văzut dacă, în „Ally McBeal", Elton John va urca singur pe scena din barul în care se întîlnesc personajele serialului sau va cînta împreună cu interpreta rolului principal, Callista Flockhart. ■

# Uma Thurman s-a cerut singură de nevastă

În ciuda aversiunii sale pentru căsătoriile în doi timpi și trei mișcări, actrița ***Uma Thurman*** **(foto)** n-a mai avut răbdare să-i fie cerută mîna și - drept urmare - a spus chiar ea cuvintele cheie: ***„Vrei să fii soțul meu?"***.

Întrebarea i-a fost adresată actorului ***Ethan Hawke,*** pe care Uma l-a cunoscut cu prilejul filmărilor pentru S.F.-ul „Gattaca". Imediat după realizarea producției amintite, între cei doi s-a înfiripat o idilă pasională. Uma a rămas gravidă și toată suflarea de la Hollywood a așteptat anunțarea datei cînd perechea își va pune pirostriile. ***„Știam că aștept un copil, însă abia în a șaptea lună am realizat cu-adevărat că voi fi mamă, iar copilul meu va avea un tată care trebuie să fie și soțul meu"***, a mărturisit Uma Thurman. Zis și făcut.

Actrița devenită celebră datorită rolului din „Pulp Fiction" l-a privit în ochi pe Ethan și... l-a cerut de bărbat. ***„Îmi amintesc, amuzată, perioada de la începutul relației noastre, cînd îl priveam pe Ethan și îmi spuneam: «Ai în față un tip sexy, dar ce-ar fi dacă doar te-ai distra cu el?»"***, mai spune Uma. ■

PE LIMBA LUI EROS

Conf. dr. Vasile MIHĂESCU

# Ca mînerul rotund de la ușă

Zilnic citesc scrisori disperate: „Bebe, te rog, spune-mi, dacă penisul meu are 12 cm, e bine?", „Salut Bebe. Am și eu o nelămurire. Cînd împlinești 15 ani ai un penis terminat?", „Bebe, te-am văzut... etc. ... și numai tu poți să-mi spui adevărul. Penisul meu avea 14 cm și eu am răcit. După răceală, cînd m-am făcut bine, l-am măsurat. Avea cu doi centimetri mai puțin. Ce înseamnă asta? Dacă mă mai îmbolnăvesc, mai scade?", „Dragă Bebe, la ora de sport, băieții, în vestiar, ne-am măsurat «jucăriile». A mea era cea mai mică. Ce pot face să-mi crească pînă la următoarea oră de sport?" și tot așa. Nici măcar nu-mi pot duce zîmbetul pînă la capăt. Ca și maturii... Că-și mîngîie penisul care-i ba „calul bălan", ba „carol cel mare", ba „șarpele boa" ori „berbecele", tot așa o țin. „Dragă domnule Mihăescu (...), cred că toate problemele noastre au pornit de la dimensiunile penisului. Aceste dimensiuni pe mine nu mă avantajează. Îmi puteți recomanda un medicament anume?", „Bebe, deși soția mea îmi spune că penisul meu... (...), mă simt prost față de ea. Și parcă nu am încredere în mine. Ar fi bine să-mi fac o operație?", „Bebe, te-am văzut la emisiunea cu Mihaela și, așa cum vorbești, cred că mă poți lămuri cu ceva. Soțul meu spune că nu mă poate satisface, pentru că are scula mică. Și din cauza asta eu am să-l înșel. Eu îi spun că fie liniștit, că treaba-i bună. Dar el o ține morțiș că sînt mincinoasă. Spune-i tu că, așa cum o are, mie mi-e bine etc."... Băieți! Oricare ați fi, de oriunde și indiferent de vîrstă, în actul erotic nu dimensiunile penisului contează, ci modul în care știm să folosim penisul.

Atît cît este el. Și mai este ceva important, pentru a nu fi „victime" ale imaginii curente vehiculate de cine vrei și cine nu vrei, cum că numai un penis mare este un penis adevărat: ar trebui să știți că un penis mare este o problemă. Gîndiți-vă cam de cît sînge este nevoie pentru a se obține o erecție. Gîndiți-vă cam de cît timp este nevoie pentru a se obține același lucru. Și mai gîndiți-vă de ce cheltuieli energetice este vorba pentru a păstra erecția unui... uriaș.

Și apoi, chiar dacă și femeile au obsesia dimensiunilor pentru a fi sigure de orgasm, șoptiți-le că majoritatea terminațiilor nervoase se află la intrarea în vagin. De la intrare pornește visul de a se simți că nu-și mai aparțin. Dar chestia cea mai tare ar fi că specialiștii „s-au pronunțat" în privința penisului ideal. Nu rîde. El ar trebui să fie scurt și gros „ca mînerul rotund de la ușă". Ca să poată mulțumi cît mai multe terminații nervoase de care spuneam. Și mai este și problema percepției propriului penis. Adică din propriii ochi și nu prin ceea ce spun alții că ne șade bine.

Dacă bărbații și-ar putea privi în mod firesc, natural, penisul de desubt, le-ar dispărea anxietățile, fiindcă și-ar percepe și „rădăcina", nu numai „tulpina".

A vedea numai de deasupra, de sus e ca și cum ai avea ochelari de cal. Există o soluție vindecătoare. Se ia o oglinjoară și se pune jos, între picioare și pe urmă lucrurile ar decurge cam așa: „Oglinjoară, oglinjoară/ cine este cea mai mare...". Și atunci s-ar adeveri și cugetarea că „cine are carte are parte", nu-i așa? ■

Moda la genul feminin

# Doamnelor, e vremea mantourilor!

Sortiment specific anotimpului rece, mantoul în vogă în acest sezon se pretează atît siluetelor rotunjite, cît și celor longiline. Materialele alternează între cele voluminoase și clasicele tweed-uri acoperite cu pelicule de poliuretan.

Cu o linie bine construită, care se mulează de-a lungul trupului, cu umerii bune conturați, lungimea se oprește în dreptul genunchiului sau ajunge pînă la gleznă. Mantourile la modă au un aer vag masculin și detalii împrumutate din uniformele militare (revere largi, tighele duble și buzunare aplicate) sau un evident „look" feminin, accentuat de o croială cu talie marcată și guler scurt.

■ În ceea ce privește gama cromatică, dacă sînteți o femeie care își dirijează cariera stînd acasă și care își acceptă rolul de femeie în toate domeniile, vă recomandăm roșu-argilă, bej și oliv, în contrapunct cu albul natural.

■ Dacă, în schimb, sînteți genul de femeie care trăiește pentru a vedea și a fi văzută, vi s-ar potrivi, în acest sezon, roz-fucsia, roșu, nuanțe de violet și negru. Altfel, puteți opta pentru griuri de iarnă conjugate cu tonuri pastelate de roz, albastru; galben-citron combinat cu nuanțe fluorescente.

■ Materialele sezonului poartă amprenta înaltei tehnologii, cumulate în aspecte naturale, peliculizări tip piele de șarpe, țesături jaquard, coasere sau termoplușare, cele matlasate sau cu aspect de blănuri roase.

■ Țesăturile ce imită blănurile sau pieile de reptile vor fi în mare vogă, alături de imprimeurile anilor '20.

■ Mantourile-tunică, multifuncționale, fin decorate cu tighele duble, se recomandă tinerelor .

Buzunarele tip poșetă atașate în talie, diverse variante ale gulerului horn, cu fermoare late conferă mantourilor o notă de actualitate. Aplicațiile de blană pe diverse repere ale mantoului subliniază ideea de protecție și voluminozitate.

**Raluca IOSUB, designer la „Nelmar"**

VEDETELE PATRIEI

## Bere Gratis se dă în spectacol

La sfîrșitul săptăîmnii trecute, într-unul din cluburile bucureștene, formația Bere Gratis a susținut un concert de excepție. Băieții au cîntat atît hituri de-ale lor și piese noi, incluse pe viitorul album, care va apare în aceste zile, cît și preluări din repertoriul internațional. Cei prezenți în club, majoritatea prieteni de-ai trupei, s-au simțit foarte bine. Toată lumea a fredonat, alături de Bere Gratis, piesele pe care aceștia le-au cîntat. Printre spectactori s-a aflat și Nadine, care a stat la o masă cu niște colegi de la Prima TV. Îmbrăcată într-un tricouaș cu vedere la buric și în niște blugi foarte mulați, vedeta de la Prima a fost revelația serii, atrăgînd asupra sa mai toate privirile asistenței masculine. Printre cei care au savurat show-ul Bere Gratis s-au mai aflat actorul Andrei Duban, care a fost însoțit de o proaspătă „achiziție", o roșcată cu părul lung, și Dragoș Moștenescu, de la defuncta emisiune „Chestiunea zilei". **(Claudi VOICU)**

## Aurelian Temișan pleacă în India

În cadrul Zilelor Francofoniei, anul viitor trupa de teatru „Daya" își va prezenta spectacolul „Copilul Divin" în India. Actorii români au fost invitați să participe la acest eveniment de către Ambasada Franței din New Delhi și ministerul indian al culturii. Turneul va dura trei săptămîni și include reprezentații în cinci orașe din India unde spectacolul va fi jucat în engleză și franceză. Între protagoniști se numără și ***Aurelian Temișan*** **(foto)** (care „prestează" mai mult cu vocea, interpretîndu-l pe Atotputernicul). „Temi" n-a mai fost pînă acum pe tărîmul lui Budha, dar e convins că va fi o experiență inedită. Singurul regret va fi absența iubitei sale, actrița Monica Davidescu, reținută la București, în spectacolele Teatrului Național. **(Irina ȚOLEA)**

BANC VECHI DA' BUN

## Ală cu balaoacheși pe șosea

Un balaoacheș conducea un Mercedes și deodată face pană de cauciuc. Se dă jos din mașină să schimbe roata. La un moment dat apare un alt coleg de etnie și îl întreabă:

- Ce faci aici, mîncați-aș?

- Păi scot roata.

Atunci al doilea balaoacheș sparge parbrizul și spune satisfăcut:

- Gata, frate, eu iau casetofonul!

Talon de înscriere

MISS Monitorul

Nume/Prenume ____________
Adresa ____________
____________ Vîrsta ___
Telefon ________ Ocupația ________
Greutate ________ Înălțime ________
Pasiuni ____________
____________

Trimite un plic care să conțină o fotografie și talonul de înscriere de mai sus pe adresa OP 10, CP 2090, Iași, 6600 sau depune-l la unul din centrele de Mică Publicitate Monitorul.

Princesse Club — sponsorii concursului — Nelmar

B.C.U. „M. EMINESCU" IAȘI
PECU

**RoBank**
București
Constanța
Craiova
Galați
Iași
Piatra Neamț
Ploiești
Timișoara

## Ce spune raportul Uniunii Europene despre România

9A

Ziarul care stă de vorbă cu oamenii

**MIERCURI,**
14 NOIEMBRIE
2001

Nr. 260 (3160)
20 PAGINI
5000 LEI

# Monitorul

Telefoanele redacției:
**271.271**
**271.333**

**Publicație a Grupului de Presă „Monitorul"**

Director general: **Dan Radu** Adresa redacției: Iași, Str. Smârdan nr.5 www.monitorul.ro Redactor-șef: **Toni Hrițac**

# Călău la 19 ani

■ doar Cel de Sus știe ce a fost în mintea lui Constantin Stoica, un băiat care a răpit, torturat și violat un tînc de șase ani, pe care l-a aruncat apoi în stufăriș ■ crima a îngrozit locuitorii comunei Focuri ■

*„Am rămas șocat cînd în lumina lanternelor ne-a apărut trupul gol al unui copilaș, aruncat într-o gîrlă. Așa ceva nu cred că am mai văzut vreodată"*, a spus *lt. col Vasile Humă*, cel care a coordonat acum două nopți una dintre cele mai șocante anchete criminalistice. Corpul unui băiețel de numai șase ani a fost găsit aruncat într-o tarla cu stufăriș, situată la doi kilometri de comuna Focuri. Dezbrăcat la piele, cadavrul micuțului era plin de vînătăi pe toată suprafața corpului. Obrazul stîng era ars, se pare cu o brichetă, iar ochii aproape că nu i se mai vedeau din cauza loviturilor primite. Cine și cum a putut să facă așa ceva au fost primele întrebări pe care și le-au pus polițiștii. După numai cîteva ore, aceștia urmau să afle o poveste desprinsă parcă dintr-un film de groază.

### Primul indiciu

Una dintre cele mai cutremurătoare crime petrecute în ultimii ani a îngrozit ieri locuitorii comunei Focuri. Cîteva sute de țărani așteptau cu sufletul la gură, de cîteva zile, să afle ce s-a întîmplat cu *Adrian Axinte*, un copil de numai șase ani, care a dispărut de acasă joia trecută, puțin după prînz.

Deoarece băiatul obișnuia să mai doarmă la o mătușă sau la bunica lui, părinții nu s-au impacientat. A doua zi, aceștia au început să-l caute pe la rudele la care credeau că ar putea să îl găsească. Pînă vineri seara, familia Axinte și-a căutat copilul peste tot, dar nimeni nu știa nimic despre el. Sîmbătă dimineața, tractoristul *Petru Ciobanu* a găsit un pulover de copil într-o colibă părăsită de la marginea satului. Știind că familia Axinte își caută băiatul, tractoristul a mers direct la casa acestora pentru a le arăta flaneaua. Îngroziți, ambii părinți au constatat că puloverul aparține fiului lor Adrian. *Ioan Axinte*, tatăl copilului, a mers într-o suflare la postul de Poliție pentru a povesti cele întîmplate. **(Cătălin ȘTEFĂNESCU)**

Continuare în pagina ▶ 2A

Constantin Stoica: „L-am bătut cu sîrma și cu picioarele în piept"

# 1-0 pentru noi

■ așa să ne ajute Dumnezeu să fie scorul în această seară, cînd tricolorii vor întîlni Slovenia în meci decisiv pentru calificarea la turneul final al Campionatului Mondial de fotbal

În această seară, în jurul orei 21.00, vom ști dacă echipa României va fi prezentă sau nu, anul viitor, la turneul final al Campionatului Mondial, turneu care se va disputa în vară, în Japonia și Coreea de Sud. Astăzi, de la ora 19.00, pe stadionul Steaua, tricolorii antrenați de Gică Hagi vor întîlni, în returul barajului de calificare, reprezentativa Sloveniei și au nevoie de o victorie cu un scor minim de 1-0 pentru a ajunge în Extremul Orient. Cea mai importantă partidă de fotbal a anului va fi transmisă în direct, pe TVR 1.

Citiți în pagina ▶ 10B ultimele amănunte despre meci

# Mister total la New York

■ cauzele catastrofei rămîn în continuare neclare

Cauzele prăbușirii avionului Airbus la New York rămîn învăluite în mister, deși ipoteza unui atac terorist este din ce în ce mai puțin luată în calcul. Guvernatorul statului New York, *George Pataki*, a recunoscut ieri existenta unor „informatii contradictorii" în legătură cu faptul că pilotul Airbus-ului A300 ar fi dat drumul kerosenului înainte ca aeronava să se prăbușească. ***„Aceasta dovedește că era conștient de o problemă mecanică survenită la bord. Vom ști probabil mai multe în momentul în care cutiile negre ne vor permite să tragem concluzii"***, a spus el. Una din cutiile negre a fost deja găsită, rezultatele fiind așteptate peste cîteva zile. ■

Amănunte în pagina ▶ 9A

## ȘTIRILE ZILEI

### Prețuri fără adaos

De mîine, ieșenii cu venituri mici își vor putea face cumpărăturile în trei magazine în care prețurile nu au adaos comercial. ▶ 5A

### Fără autorizații

Firmele ieșene nu mai au nevoie de autorizație de la Primărie. ▶ 5A

### Seiful fără cifru

Cabinetele stomatologice care lucrează cu CJAS practică prețuri mai mici. ▶ 2A

## UTILE

**Meteo** 1°– 6°C -6°– -1°C 8A
**Curs valutar** Cursul BNR și casele de schimb din Iași 5A
**Telefoane** Numerele de telefon ale principalelor instituții de interes public 8A
**Programe TV** 7B
**Audiențe** Orele și zilele de audiențe la șefii orașului 8A
**Horoscop** 8A
**Flash cultural** 8A
**Cinema** 8A
**Farmacii** 3B, 5B
**Servicii medicale** 3B

# Muzică ușoară, blugi și bucurie pe străzile Kabulului

■ populația sărbătorește plecarea talibanilor ■ frizeriile sînt pline de afgani care-și rad bărbile ■

Pe străzile din Kabul se aude muzica. Este pentru prima dată în ultimii cinci ani cînd postul de radio difuzează muzică. Frizeriile orașului sînt pline. Bărbații se îngrămădesc la frizer ca să își dea bărbile jos. Femeile strigă pe străzi alături de bărbați. Ba chiar se văd oameni care sînt îmbrăcați în blugi. Toate acestea sînt posibile ca urmare a plecării din capitala afgană a milițiilor talibane, a „bărboșilor" cum sînt numiți de băștinași. Kabulul a căzut în mîinile opoziției și a forțelor speciale occidentale. Populația orașului jubilează pe străzi, bucuroasă că a scăpat de regimul dictatorial. Talibanii apără ultima redută, dar și cea mai puternică - orașul Kandahar.

Citiți în pagina ▶ 9A

# După ce au mîncat crenvurști, opt elevi au ajuns în spital

Opt elevi din clasa a IX-a de la Liceul Economic nr. 2 au fost internați luni și marți la Spitalul de Boli Infecțioase cu simptome caracteristice toxiinfecției alimentare. Toți au mîncat în cursul după-amiezii de luni crenvurști cumpărați de la un magazin aflat în apropierea liceului.

***„Am avut o oră liberă de la 13.30 la 14.30 și am mers cu cîțiva colegi și am cumpărat trei crenvurști și o jumătate de pîine pentru că aveam numai 8.000 de lei la mine. De la magazinul Banaha cumpăram aproape în fiecare zi biscuiți sau covrigi și pînă acum nu am avut nimic. În timpul orei de rusă mi s-a făcut rău, mă durea burta și mă lua cu călduri. Ora următoare au început să se simtă rău și colegii mei și i-am spus dirigintei. Ea a anunțat directorul care ne-a spus să mergem la spital"***, a povestit *Ciprian Bogdan*, unul din copiii internați.

În total, au mîncat 15 copii din crenvurștii buclucași, însă doar șapte dintre ei s-au simțit rău și au fost internați luni seara. Ieri după-amiază a mai venit un elev care s-a internat cu aceleași simptome. Una dintre cele cinci fete internate, Oana Hopu, a spus că imediat ce a gustat, fără pîine, din mîncarea colegilor i-a venit să vomite pentru că avea un gust ciudat.

Continuare în pagina ▶ 2A

Grupul de Presă
S.C. MEDIANET S.R.L.

este editor al cotidianului Monitorul, cel mai important cotidian regional din România, lider al pieței de presă scrisă din Iași.

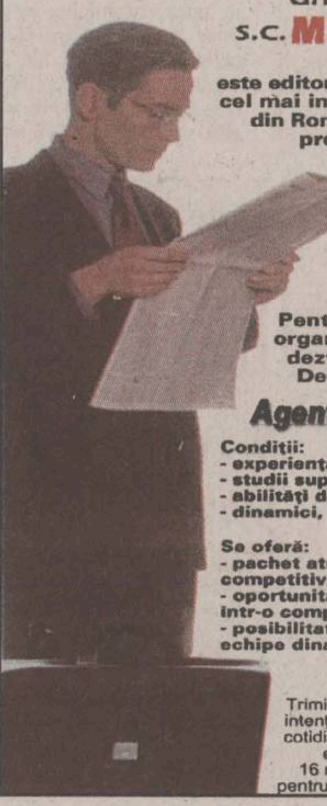

Pentru a acoperi cerințele de organizare legate de continua dezvoltare, angajăm pentru Departamentul de Vînzari

**Agenți vînzări publicitate**

Condiții:
- experiență în vînzări - minim 2 ani
- studii superioare
- abilități de comunicare
- dinamici, ambițioși, spirit de echipă

Se oferă:
- pachet atractiv: salariu de bază, bonus competitiv, angajare cu carte de muncă;
- oportunitatea dezvoltarii unei cariere intr-o companie de succes
- posibilitatea de a lucra in cadrul unei echipe dinamice și puternice.

Trimiteți un CV insoțit de o scrisoare de intenție la fax: 032-276725 sau la sediul cotidianului Monitorul, str. Smîrdan nr 5, et. 2, cam. 218 pînă la data de 16 noiembrie 2001. Vor fi contactate pentru interviu doar persoanele selectate.

# Soția secretarului Prefecturii, veriga puternică din lanțul slăbiciunilor de la CJ

■ Elena Leonte are șansele cele mai mari să cîștige fotoliul de șef al Bibliotecii Județene, după un concurs plin deja de ciudățenii

Peste două zile, fotoliul de director al Bibliotecii Județene „Gh. Asachi" va avea un nou ocupant.

Postul de director a fost scos la concurs, însă data la care va avea loc concursul nu a fost anunțată decît cu 9 zile înainte de desfășurarea lui, deși legea prevede un interval minim de 15 zile. Din acest motiv, rezultatele concursului vor putea fi contestate în orice moment de candidații scoși din cursă.

*„Abia marțea trecută, cu nouă zile înainte de concurs și doar la insistențele noastre, am primit o hîrtie de la CJ prin care se anunța organizarea concursului. În aceste condiții, timpul rămas candidaților pentru întocmirea dosarului și parcurgerea bibliografiei a fost insuficient"*, a declarat *Mihaela Păruș*, directorul interimar al bibliotecii. **(Valentina BIȚĂ, Alexandru ZĂNOAGĂ)**

Continuare în pagina ▶ 3A

REVELION 2002 cu

Ghidul de week-end
apare joi, 15 noiembrie
8 pagini despre CUM și UNDE iți poți petrece sfîrșitul de săptămînă
supliment realizat în colaborare cu
TOTEM TURISM

# Copil mort în biserică chiar înainte de a primi împărtășania

Un copil de trei luni din Glodeni - Țibănești a murit în biserică, chiar înainte de a primi împărtășania. Băiețelul era foarte bolnav, iar părinții săi s-au gîndit să-l aducă la preot după ce a stat mai mult prin spitale. *Cosmin Cătălin* Preda suferea de laringită acută și anemie, iar pe 8 noiembrie a fost externat de la Spitalul de Copii „Sfînta Maria" din Iași. Duminică, părinții lui Cosmin l-au dus pe copil la biserică, pentru a primi împărtășania. Preotul Gabriel Vamanu le-a spus să aștepte sfîrșitul slujbei, însă băiețelul a murit pînă la acea oră. Conform declarației primarului din Țibănești, *Ion Burlacu*, imediat a fost anunțat postul de poliție din localitate, iar subofițerii au ajuns la concluzia că nu sînt suspiciuni de omor. **(R.B.)**

Calculatoare * Componente * Accesorii * Consumabile * Imprimante * Birotica * Soft * Distributie * Comunicatii * Servicii de specialitate * Networking * Telefonie mobila * Mobilier * Consultanta

**Dacă** nu crezi că avem cele mai **bune prețuri** vino și convinge-te **singur**

COMPUTER HOUSE INVEST ∘ Bulevardul Independentei ∘ 217800

**Se dau bursele în școli:** Elevii din învățămîntul preuniversitar vor primi, în curînd, primele burse din acest an școlar. Bursele se vor acorda retroactiv pe lunile septembrie și octombrie și vor intra în buzunarul copiilor în următoarele săptămîni. La Inspectoratul Școlar Județean (ISJ) au fost centralizate 8300 de dosare ale elevilor care solicită burse. În municipiul Iași, 157 de elevi vor primi burse de merit, 369 vor primi burse de studiu și 2281 burse sociale. Cuantumul propus de ISJ este de 100.000 lei pentru bursa de studii, 125.000 lei bursa socială și 150.000 lei bursa de merit. Pentru acest an școlar acordarea burselor se va face din bugetul Consiliilor locale. **(Corina GÎLCĂ)**

**Sărbătoare la „Emil Racoviță":** Sărbătoarea liceului înființat în 1964 este organizată în fiecare an, în toamnă, pînă pe 15 noiembrie. Zilele acestea, la Colegiul „Emil Racoviță" s-au organizat spectacole, expoziții de carte și întîlniri între profesorii pensionari și tinerii profesori ai liceului. Elevii de la „Racoviță" au participat, în cadrul zilelelor școlii, ieri-seară, la „Balul Bobocilor", organizat în discoteca „Maxx". **(Corina GÎLCĂ)**

**Profesorii așteaptă bugetul:** După mitingul de luni al sindicaliștilor din învățămînt și cercetare, liderii de sindicat ieșeni așteaptă aprobarea bugetului de către Parlamentul României. ***Gheorghe Isvoranu,*** liderul Uniunii Sindicatelor Libere din Învățămîntul Preuniversitar, a asistat ieri seară la discuțiile despre buget din Camera Deputaților. Isvoranu susține că dacă doleanțele sindicaliștilor nu vor fi îndeplinite, este foarte posibilă o grevă generală a tuturor federațiilor sindicale din sectorul bugetar. Pe de altă parte, ***Violeta Amariei,*** lidera Federației Sindicatelor Libere din Învățămînt, consideră că nu se poate vorbi deocamdată de noi mișcări de protest pînă după aprobarea bugetului. **(Corina GÎLCĂ)**

**O tînără a fost găsită moartă în casă:** O tînără a fost găsită moartă ieri-dimineață în casa în care locuia în gazdă. ***Oana Sasu*** (17 ani), din județul Vaslui, locuia la familia Petcu, pe strada Plopii Fără Soț. Soții Petcu au găsit-o moartă ieri-dimineață în camera ei, în jurul orei 10. Speriați, au chemat imediat Ambulanța, neînțelegînd ce s-a întîmplat cu tînăra de nu se mai trezește. ***„Fata era moartă cînd am ajuns acolo. Era întinsă pe pat și, în jurul ei, pe pernă se vedea vomă cu sînge"***, a spus medicul coordonator al Serviciului Județean de Ambulanță. Gazdele nu au putut explica medicilor de ce sau cum a murit fata. Le-au spus doar că Oana Sasu lucra undeva ca vînzătoare și că venea tîrziu acasă. Luni seară, fata a ajuns acasă și s-a culcat, numai că marți dimineață nu s-a mai trezit. Gazdele au intrat în camera ei îngrijorați că fata nu se mai trezea, și au găsit-o moartă. Poliția și Procuratura au demarat o anchetă pentru a elucida condițiile în care a murit fata. Medicii de pe Ambulanță spun că există posibilitatea ca tînăra să fi fost otrăvită deoarece a vomitat cu sînge. ***„Cadavrul nu prezintă semne de violență, și așteptăm rezultatele necropsiei pentru a stabili cauza morții"***, a spus colonelul ***Ioan Bodia,*** purtător de cuvînt al IJP Iași. **(S.R.)**

**Șapte tineri s-au bătut ca chiorii:** O ciocnire între două familii din Mironeasa s-a terminat cu internarea în spital a patru persoane și trimiterea în judecată a altor șapte. Familiile Grigore și Neftea aproape că s-au înrudit, pentru că unul dintre băieții lui Grigore trăia de mai mulți ani în concubinaj cu fata lui Neftea. Mai mult, tinerii aveau împreună doi copii, unul de un an și celălalt de trei luni. Scandalul între familiile Neftea și Grigore a avut loc pe 4 iulie și a pornit chiar de la acești copii. Conform rechizitoriului întocmit de procurori, tinerii au plecat la muncă prin județul Galați și au lăsat copiii la familia Grigore. Aceștia s-au arătat nemulțumiți că se îngrijesc singuri de copii și i-au luat la întrebări pe părinții fetei. De la ceartă nu a fost decît un pas pînă la bătaie. ***Aurel, Valicu, Florin*** și ***Gelu Grigore*** au pus mîna pe bîte, furci și securi și s-au luat la bătaie cu ***M. Mihai, Petrișor*** și ***Mihai Neftea,*** și ei înarmați pînă în dinți. La spital au ajuns ***Florin*** și ***Valicu Grigore,*** precum și ***Mihai*** și ***Nicolina Neftea,*** iar toți combatanții au fost trimiși în judecată pentru că s-au încăierat. Cei șapte riscă să stea 6 luni în pușcărie sau să fie amendați penal. **(R.B.)**

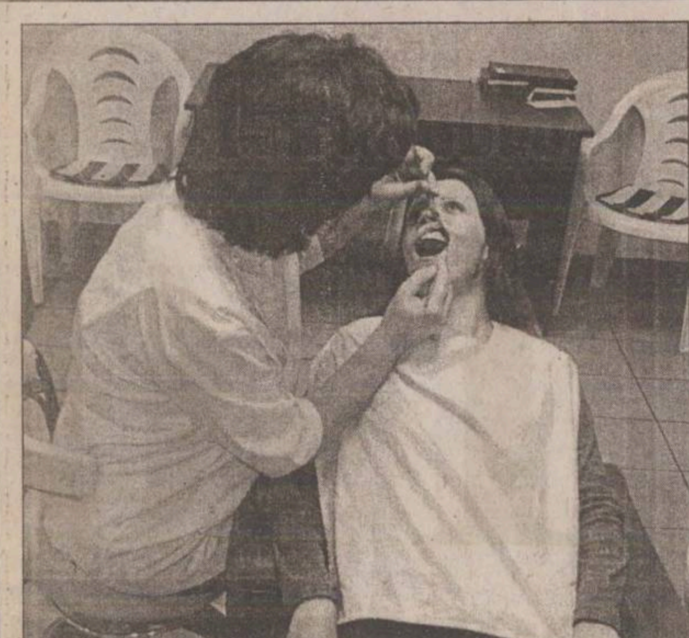

# Cabinetele stomatologice care lucrează cu CJAS practică prețuri mai mici

Ieșenii care apelează la medici stomatologi pentru o banală plombă sau pentru o proteză mobilă trebuie să plătească de la 40.000 de lei la jumătate de milion, cu condiția ca acele cabinete să aibă contract cu Casa Județeană a Asigurărilor de Sănătate. Conform legii, CJAS asigură decontarea cu 60% a unui pachet de servicii medicale stomatologice. ***„Este vorba de tratarea unor carii simple, pulpite (tratament sau scoatere a nervului), extracții și tratamente protetice, dar numai pentru protezele mobile. De asemenea, fiecare pacient are dreptul la două consultații gratuite pe an, iar copiii pînă la 18 ani beneficiază de gratuitate la orice tip de serviciu medical stomatologic"***, a explicat ***dr. Ana Maria Țicu,*** medic stomatolog de familie la Policlinica nr.2.

- Tratarea unei carii simple costă 135.000 de lei, dar pacientul plătește aproximativ 45.000 - 55.000 de lei, în funcție de materialul folosit.
- O extracție costă la preț întreg între 110.000 și 145.000 de lei, dar de la pacient se percepe o taxă de numai 45.000 - 50.000 de lei.
- Pentru tratamentul unui nerv se plătește aproape 45.000 de lei deși costul real este de 120.000 - 130.000 de lei.
- Pentru lucrările protetice simple nu se alocă nici un leu de către CJAS, o coroană simplă costînd 225.000 de lei, în timp ce pentru o proteză mobilă care costă 1,2 milioane lei, pacientul scoate din buzunar 500.000 de lei. **(C.DONOSE)**

# Călău la 19 ani

Continuare din pagina 1A

## Al doilea indiciu

Ancheta polițiștilor din comuna Focuri a demarat în cursul zilei de sîmbătă cu refacerea traseului pe care ar fi putut să-l urmeze copilul dispărut. În timpul căutărilor, polițiștii au mai găsit și o pereche de pantalonași ce aparțineau lui Adrian.

Acest indiciu le-a întărit convingerea că băiețelul pe care-l caută s-ar putea să nu mai fie în viață. Printre copii s-a aflat că Adrian fusese văzut ultima oară alături de un băiat mai mare pe nume ***Constantin Stoica.*** Deoarece, în urmă cu două săptămîni, familia Axinte făcuse o plîngere la Poliție pentru furt, împotriva acestuia, anchetatorii au plecat în căutarea lui. Ceea ce avea să urmeze i-a uimit pe toți polițiștii cu o vastă experiență în anchetarea crimelor. Constantin Stoica, un tînăr de 19 ani, mic de statură și nu prea dezvoltat fizic, a relatat evenimentele de parcă ar fi povestit un film de groază.

## Răpit, bătut, violat, omorît și abandonat

El a mărturisit că joi după-amiază a intrat în vorbă cu Adrian, după care l-a ademenit în curtea lui. Au ieșit prin spate și au mers la o colibă părăsită, situată la aproximativ doi kilometri de sat. După ce au intrat, Stoica l-a luat la bătaie pe micuțul Adrian, l-a dezbrăcat și a întreținut cu acesta un contact sexual anal. Din declarațiile anchetatorilor, se pare că în momentul în care a fost violat, copilul era deja mort din cauza loviturilor primite. Apoi tînărul a luat copilul care era dezbrăcat în pielea goală și l-a cărat în spate aproximativ 200 de metri, după care l-a aruncat într-o gîrlă cu stuf. A luat după aceea hainele pentru a le ascunde în altă parte. Pe drum însă a pierdut puloverul și pantalonașii. ***„Noaptea, la ora 1, pe o ploaie torențială, am rămas șocat cînd în lumina lanternelor ne-a apărut trupul gol al unui copilaș, aruncat într-o gîrlă"***, ne-a declarat ***lt. col. Vasile Humă,*** cel care a coordonat efectuarea anchetei.

## „Criminalul ar trebui să ardă în flăcările iadului"

Trupul micuțului a fost adus în casa părintească sub privirile înlăcrimate ale sătenilor. Bătut, violat, ucis și abandonat, băiatul a fost găsit de polițiști după o noapte întreagă de căutări. ***„L-a aruncat de viu într-o groapă, săracul. Nici nu a mai avut glas să țipe de tare ce l-a bătut. Joi după-amiaza l-a luat din fața casei, l-a ademenit și l-a dus acolo în rîpă. Criminalul și golanul ar trebui să ardă în flăcările iadului pentru ce a făcut"***, striga unul dintre țăranii adunați cu mic cu mare în fața casei familiei Axinte. Tragedia micuțului Adrian a sculat în picioare toți locuitorii comunei Focuri. Revoltați, aceștia s-au adunat în fața sediului Poliției pentru a-l linșa pe criminal. De partea cealaltă a zidurilor, cu un calm desăvîrșit, Constantin Stoica relata cele întîmplate în fața polițiștilor și a procurorului criminalist.

Părinții lui Adrian plîngeau ieri în hohote la Postul de Poliție. Într-o cameră alăturată, Constantin Stoica povestea anchetatorilor cum a comis crima

## „Ai să vezi, nene, ce bucurie îți fac eu matale"

În urmă cu două săptămîni, Stoica a încercat să fure din beciul familiei Axinte, dar a fost prins.

***„Eu l-am găsit în beci la vin și i-am tras vreo cîteva capace, iar pe urmă i-am dat drumul. A fugit prin grădină, a sărit gardul la vale și a dispărut. În beci el l-a lovit cu un fier peste mînă pe băiatul meu, Florin (15 ani), și i-a rupt mîna. El și acum este cu mîna în ghips. Am vrut să fac o plîngere la șeful de post, dar m-am gîndit totuși să-l las în pace că este doar un copil. La trei zile după aceasta mi-a spus că «ai să vezi, nene, ce bucurie îți fac eu matale». Și peste o săptămînă, iaca ce bucurie mi-a făcut. Mi-a luat băiatul și mi l-a omorît"***, ne-a declarat cu lacrimi în ochi ***Ioan Axinte,*** tatăl copilului ucis.

## „L-am bătut cu sîrma și cu picioarele în piept"

Alături de încăperea în care cei doi părinți erau încremeniți de durere, Constantin Stoica continua povestirea unui film de groază.

***„L-am răpit pentru că eram beat. L-am luat pînă la colibă și l-am omorît. L-am bătut cu sîrma și cu picioarele în piept. Apoi l-am dus la o gîrlă și l-am aruncat acolo ca să-mi pierd urmele"***, au fost singurele cuvinte pe care criminalul le rostea mecanic, de parcă nimic nu s-ar fi întîmplat. Ieri, procurorul criminalist ***Mihaela Hitruc*** a emis pe numele lui Constantin Stoica un mandat de arestare sub acuzația de omor deosebit de grav prin cruzime. Cel care a curmat în mod barbar viața unui copil de numai 6 ani riscă să stea după gratii 25 de ani de acum înainte.

# Tată acuzat că și-a legat fetița de mîini și a bătut-o

Încă un bărbat acuzat că își terorizează copiii a fost dat pe mîna Poliției. ***Ion Alecsa*** (32 ani) din Grozești este cercetat sub acuzația ***„rele tratamente aplicate minorilor".*** Scandalul a început după ce fetița de 10 ani a lui Ion Alecsa a mers la școală cu fața plină de vînătăi. Aceasta se întîmpla pe 12 noiembrie, a doua zi după bătaia încasată de la tatăl său. Luată la întrebări, eleva i-a povestit învățătoarei cum a fost legată de mîini cu un cablu, bătută și apoi lăsată așa pînă dimineața. Învățătoarea Anica Lupu a mers la postul de poliție din localitate și a depus o plîngere în numele elevei. Polițiștii au declanșat o anchetă și au ajuns la concluzia că Alecsa obișnuia frecvent să-și molesteze copiii, după ce se îmbăta la barul din localitate. Bărbatul a fost reținut de polițiști pe bază de ordonanță și urmează să fie adus în fața procurorilor, care vor decide dacă îl vor aresta sau vor continua cercetările în stare de libertate. **(R.B.)**

# Mîine vom afla ce blocuri rămîn fără căldură

Lista blocurilor care vor fi debranșate de la rețeaua de termoficare va fi făcută publică mîine.

Pentru că încasările regiei de termoficare sînt extrem de mici, șefii RADET trebuie să reducă numărul imobilelor care beneficiază de încălzire. În acest moment sînt racordate la rețea doar 60% din asociații. ***„Șefii filialei locale a Termoelectrica ne dau agent termic în funcție de banii pe care-i virăm săptămînal. În ultima săptămînă am încasat zilnic, în medie, 400 de milioane de lei, în condițiile în care consumul de agent termic a fost de aproape 1,5 miliarde de lei pe zi"***, a declarat ***Romeo Mistreanu,*** directorul RADET. Doar locuitorii din trei cartiere, Dancu, Tomești și Lunca Cetățuii datorează regiei peste 25 de miliarde de lei. ***„Majoritatea familiilor din Dancu au datorii, fiecare, de peste 20 de milioane de lei. Nu putem să le dăm căldură fără să plătească"***, a precizat șeful regiei. Deoarece există sute de cazuri în Iași în care un bloc nu beneficiază de încălzire din cauza a două sau trei familii cu restanțe de zeci de milioane de lei, Mistreanu susține că executarea silită a datornicilor rămîne singura soluție.

***„Procesele pe care le-am intentat datornicilor vor continua. Însă pînă cînd nu vor fi evacuate cîteva familii nu cred că vor crește spectaculos încasările"***, a precizat acesta. Contactat ieri, primarul ***Constantin Simirad*** susține că nu există încă soluții tehnice pentru izolarea rău-platnicilor. ***„Cel mai simplu ar fi ca aceștia să fie debranșați individual"***, a spus primarul.

Blindarea caloriferelor din locuințele restanțierilor ar fi într-adevăr cea mai simplă soluție, însă majoritatea datornicilor refuză să permită accesul în apartamente echipelor de intervenție ale RADET. În acest moment, ieșenii au de plătit regiei peste 150 de miliarde de lei. **(Răzvan MOLDOVEANU)**

# Institutul „Cantacuzino" va elucida misterul îmbolnăvirilor cu dizenterie de la Leagănul nr. 1

Misterul îmbolnăvirilor cu dizenterie persistă, deși nu s-au mai înregistrat noi cazuri. Nici la această oră nu se știe exact cum s-au îmbolnăvit copiii de la Leagănul nr.1. Variantele par a fi mai multe: ***„Aici nu putem ține copiii ca sub un clopot. Sînt scoși pe afară și, oricît i-am supraveghea, e posibil ca aceștia să pună mîna pe tot felul de lucruri"***, a declarat ***Cristiana Dragomir,*** directoarea Leagănului. Aceasta a adăugat că părinții care-și vizitează copiii pot transmite bacilul dizenteric: ***„Părinții provin din tot felul de medii sociale. Nu le putem interzice să vină sau să le aducă cîte ceva copiilor"***. Cu toate acestea, e aproape sigur că asistenta Dana Buznea va plăti oalele sparte: ***„Înclin să cred că s-a transmis de la asistentă, pentru că s-au ivit îmbolnăviri în sectoarele ei"***, a încheiat dr. Dragomir.

19 copii de la Leagănul nr. 1 au fost duși la spital

Institutul „Cantacuzino" nu a comunicat încă rezultatele referitoare la tipul bacilului dizenteric depistat la copii și la asistenta din unitate, numai acestea putînd confirma sau infirma că ea este cea care a îmbolnăvit copiii. ***„Deja cîțiva copii au avut rezultate negative la trei coproculturi succesive, și urmează a fi externați"***, a precizat ***dr. Irina Mitroi,*** directorul adjunct al Direcției de Sănătate Publică. **(C. DONOSE, C. PRISACARIU)**

# După ce au mîncat crenvurști, opt elevi au ajuns în spital

**■ medicii care îi tratează spun că au făcut o toxiinfecție alimentară ■ DSP a amendat și a închis magazinul care a vîndut aceste produse ■**

Continuare din pagina 1A

Starea copiilor este bună, nefiind forme grave ale bolii. ***„La început aveau senzații de vomă și cîteva scaune semiconsistente. Se pare că alimentul consumat a cauzat îmbolnăvirea copiilor și urmează ca analizele de laborator să stabilească dacă este vorba de salmonella"***, a precizat ***dr. Mihnea Hurmuzachi,*** medic la Spitalul de Boli Infecțioase. Încă de luni seara, Direcția de Sănătate Publică a declanșat o anchetă, fiind retrase de la vînzare produsele din carne urmînd ca probe din ele să fie analizate în laborator. ***„A fost aplicată o amendă de 5 milioane de lei pentru că unitatea comercializa produse din carne, deși nu avea autorizație sanitară pentru acest gen de activitate. Pentru a evita astfel de situații, vom pune la punct un plan prin care încercăm să limităm intrarea pe piața Iașului a produselor de la firme dubioase din alte județe"***, a precizat ***dr. Cornelia Teodorescu,*** șeful Corpului inspectorilor de stat. De asemenea, împreună cu Direcția Sanitar Veterinară s-a decis închiderea magazinului. Crenvurștii erau aduși de la SC „Universum NBC" Botoșani și nu erau prelucrați termic, fiind de fapt carne crudă. ***„Marfa este adusă în condiții total improprii, în lăzi murdare, într-o mașină nedezinfectată și cu rugină prin unele părți ale caroseriei. Am anunțat autoritățile din Botoșani de această situație și am amendat magazinul cu 10 milioane de lei (SC Banaha SRL) și societatea producătoare cu 750.000 de lei.***

***De fapt produsele aduse sînt mai mult carne crudă, deși pe etichetă se specifică că ar fi afumate"***, a precizat ***dr. Vasile Hrițcu,*** directorul DSV care tocmai sigilase un transport de marfă adusă ieri la amiază la Iași. **(Cristian DONOSE)**

## Prefectul a trecut și în dreptul lui Dumitriu o bilă neagră

Prefectul ***Corneliu Rusu Banu*** s-a declarat nemulțumit de activitatea șefului Inspectoratului Școlar Județean (ISJ), ***Mihai Dumitriu. „Cele mai multe chioșcuri de alimentație din incinta școlilor ieșene nu corespund din punctul de vedere al igienii, existînd riscul îmbolnăvirilor.***

***Primii responsabili sînt directorii școlilor și liceelor, dar și conducerea ISJ trebuie să se implice. Pînă acum, Dumitriu nu a luat nici o măsură în această privință, ceea ce reprezintă o bilă neagră în activitatea sa"***, a spus prefectul. **(A.Z.)**

# Cu noaptea-n cap la coadă, o condiție pentru a primi bursă socială

**■ „Cînd am venit la șase dimineață, coada era deja pînă afară", spune o studentă de la „Al.I. Cuza", care a așteptat ieri peste șapte ore să-și depună dosarul ■ „Nu aveam cum să procedăm altfel", dă din umeri Romulus Dămăceanu, șeful Direcției pentru probleme social-studențești ■**

Sute de studenți de la Universitatea „Al.I. Cuza" s-au călcat în picioare în ultimele zile pentru a-și depune dosarele pentru bursă socială. Holul de la parter al căminului C11 din Codrescu a devenit ieri inaccesibil pentru locatari, studenții cu dosarele în mînă fiind înghesuiți ca sardelele. ***„Cînd am venit la ora șase dimineață, coada deja era pînă afară. Am așteptat pînă la ora 13 și apoi ni s-a zis că nu mai primesc dosare decît de la Economie. Abia după ce am fost patru persoane la directorul general ne-au primit și pe noi"***, ne-a declarat ieri ***Cătălina Ciobotaru,*** studentă la „Matematică". Dacă aceasta a stat „doar" șase ore la coadă, unii studenți au așteptat și două zile: ***„Eu am mai fost acum patru zile și am renunțat la un moment dat, cînd mi-am dat seama că nu am nici o șansă să ajung. Astăzi (ieri - n.r.) am venit de la cinci și erau o groază care veniseră dinainte. Nu știu de ce nu se procedează ca la Politehnică, să primească dosarele la secretariate și să nu mai fim nevoiți să ne îmbulzim aici"***, a spus Mihai Beloșinschi, student la „Psihologie". Cei mai mulți dintre studenți spuneau că îmbulzeala din C11 a fost chiar mai mare decît cea de la cazări. În fața nemulțumirii și umilinței studenților, cei de la Direcția pentru probleme social-studențești dau din umeri: ***„Ponderea burselor sociale a crescut în acest an de la 10 la 30%, iar dacă anul trecut am avut 1.470 de dosare, acum sînt peste 4.000. Nu aveam cum să procedăm altfel deoarece secretariatele primesc alte dosare, cele pentru bursele de studiu"***, spune Romulus Dămăceanu, șeful Direcției pentru probleme social-studențești. Astăzi este ultima zi în care studenții de la „Cuza" își mai pot depune dosarele pentru bursă socială, clasificarea lor în ordinea priorităților durînd încă o săptămînă. **(Mirela CORLĂȚAN)**

Un plus de siguranță cu ușile blindate
GARDESA
NEDO junior
Vă oferă la comandă uși blindate fabricate în Italia, într-o gama largă de modele și culori.
sc NEDO JUNIOR srl
Str. Iarmaroc, nr. 26, Iași 6600, România
Tel./fax: 032/233.444, 232.664, 032/130.894

FARMEXIM
Importator și distribuitor de produse farmaceutice angajează:
FARMACIST SPECIALIST
cu domiciliul în orașul Iași
Cerințe:
- aviz de liberă practică;
Se oferă :
- șansa de a lucra într-o echipă tânără și motivantă;
- salariu motivant;
Trimiteți C.V. la fax 032/240.199. Termen limită: 26.11.2001

TEHNOTON S.A. IAȘI
ANGAJEAZĂ URGENT
ASISTENTĂ MEDICALĂ
Cerințe:
- Specializare în medicina muncii
- Experiență în domeniul serviciilor medicale din industrie
Se oferă salariu atractiv și condiții de lucru deosebite
Înscrieri și informații la tel. 233900/161

DAS INSTALAȚII
deschide un NOU MAGAZIN în
Str. I.C. Brătianu nr. 20-22
(sensul giratoriu de lîngă Filarmonică)
✓ centrale termice
✓ calorifere
✓ fitinguri și țeavă multistrat
✓ sanitare
Prețuri și Calitate deosebite !

Gold & Platin aduce Opel-ul la Iași
Gold & Platin
va deschide în cîteva zile cel mai mare complex service-show-room din Moldova
➢ garanție fără limită de kilometri
➢ o gamă largă de servicii
➢ personal autorizat Opel
➢ piese de schimb originale
➢ vopsitorie modernă și vopsea orginală
➢ service în post-garanție
➢ sistem avantajos de plată
➢ garanție și post-garanție pentru lucrările efectuate
Gold & Platin
este dealer autorizat Opel pe județele Iași, Suceava și Botoșani
Sediul firmei:
DN 28, Iași-Tg. Frumos
(vis-a-vis de Metro)
Tel. 032-248 190, 248 191
248 192; fax: 032-248 193
E-mail: goldplatin-opel@mail.dntis.ro

# Soția secretarului Prefecturii, veriga puternică din lanțul slăbiciunilor de la CJ

## ■ Elena Leonte are șansele cele mai mari să cîștige fotoliul de șef al Bibliotecii Județene, după un concurs plin deja de ciudățenii

Continuare din pagina 1A

Cu alte cuvinte, directoarea interimară a bibliotecii lasă să se înțeleagă că acest concurs are parte de un tratament mai special, lucru care se poate observa și din faptul că anunțul privind concursul nu a fost făcut public, prin presă, cum se obișnuiește, ci doar printr-un afișier prăfuit din incinta bibliotecii. Conducerea CJ susține că a preferat de data aceasta să economisească suma de 800.000 de lei necesari publicării anunțului. ***„Legea nu ne obligă să anunțăm și în presă, fiind suficientă afișarea la CJ și la bibliotecă. Noi am preferat să folosim banii pentru publicare în alte direcții. Oricum, cine a dorit să participe la concurs a putut afla la timp, dovadă și faptul că s-au înscris trei candidați“***, a spus vicepresedintele CJ, ***Mihai Popescu.***

Așadar, două ciudățenii ies la iveală pînă acum în ceea ce privește desfășurarea acestui examen: întîrzierea anunțării datei concursului și nepublicarea anunțului în presă. Dar care este veriga puternică din „lanțul slăbiciunilor“?

Unul dintre cei care vor să ocupe acest post este ***Elena Leonte***, nimeni alta decît soția secretarului general al Prefecturii, ***Tudor Leonte***, supranumit și „omul cu o mie de funcții“. Elena Leonte este singurul dintre participanți pe care concursul nu l-a prins nepregătit: ***„Se știa că postul va deveni vacant încă din august, cînd fostul director s-a pensionat. Eu am aflat de desfășurarea concursului din momentul în care anunțul a fost afișat la intrarea în Consiliul Județean. Cea mai mare parte a bibliografiei îmi era deja cunoscută din activitatea mea anterioară, deci nu au fost probleme“***, a explicat Leonte.

Un alt candidat are însă mari probleme în a lua startul pentru acest concurs: ***„Nu știu dacă mă voi prezenta la concurs. În timpul rămas nu pot parcurge bibliografia cerută“***, a explicat șefa serviciului de management al bibliotecii, ***Catinca Agache.***

Așadar, concursul pentru ocuparea postului de director al bibliotecii a fost pregătit cu cea mai mare discreție posibilă, iar pentru mulți cîștigătorul pare știut dinainte.

Tudor Leonte, supranumit și „omul cu o mie de funcții“, împreună cu soția sa

NORD'EST 100.4 FM RADIO

## PE SCURT

### Șeful de la Cultură îl vrea pe Iliescu la Iași

După inaugurarea statuii lui Mihai Viteazu, pe 11 decembrie, ***Bogdan Bîrleanu***, șeful Inspectoratului Județean pentru Cultură, vrea să-l invite pe Ion Iliescu la un concert al cvartetului „Voces“, la Filarmonica ieșeană. ***„Totodată, vreau să mai invit și oameni de afaceri, pe bază de invitații speciale, care să doneze fonduri pentru refacerea clădirii Filarmonicii. Fiecare invitat va primi un plic în care să depună minimum un milion de lei“***, a spus Bîrleanu. Șeful de la Cultură speră să obțină măcar 200 de milioane de lei în seara concertului, bani care vor proveni și din vînzarea tablourilor pe care cîțiva pictori ieșeni le vor scoate la licitație pe scena Filarmonicii. ***„Atît eu, cît și pictorii Constantin Tofan, Liviu Suhar, Adrian Podoleanu vom dona banii obținuți în urma licitației pentru Filarmonică. În acest fel vrem să sensibilizăm Consiliul Județean și Primăria pentru a continua lucrările de refacere a acestei instituții“***, a mai spus Bîrleanu. **(B.P.)**

### Bacalaureatul s-ar putea da mai repede

Pentru a evita haosul de anul acesta de la examenul de admitere la facultate, rectorii universităților de stat din întreaga țară au propus ca bacalaureatul să se dea în 2002 mai devreme cu două săptămîni. În această vară, foarte mulți absolvenți de liceu din promoția 2001 au avut probleme la înscrierea la facultate deoarece nu apucaseră să-și scoată diplomele de bacalaureat, acest examen terminîndu-se doar cu cîteva zile înainte de admitere. De aceea, la ultima ședință a Consiliului Național al Rectorilor, cei care conduc universitățile de stat au solicitat Ministerului Educației decalarea bacalaureatului cu aproximativ două săptămîni, astfel încît acesta să se încheie pe 5 iulie. Numai că dascălii din învățămîntul preuniversitar nu sînt de aceeași părere: ***„Nu cred că organizarea bacalaureatului cu cîteva săptămîni mai devreme ar fi un lucru bun. Elevii au nevoie de o perioadă de pregătire pentru acest examen. Poate ar trebui căutată o soluție pentru eliberarea diplomelor mai repede, dar ca practician spun că nu e posibil ca acestea să fie acordate mai repede de 45 de zile.“***, declară ***Doru Țigău***, inspector școlar general adjunct în cadrul Inspectoratului Școlar Județean.**(M.C.,C.G.)**

### A murit fetița de la Centrul de Plasament Bivolari

Fetița de la Centrul de Plasament Bivolari care a căzut de pe pat, a murit ieri la Spitalul de Neurochirurgie. În ciuda eforturilor medicilor, *Mina Călin*, în vîrstă de 14 ani, nu a mai putut fi salvată, leziunile suferite de aceasta fiind foarte grave. Tragedia de la Bivolari a pornit de la o joacă. Mina Călin a fost trasă de picioare de o colegă de cameră. Fetița a căzut de pe un pat supraetajat, s-a lovit cu capul de ciment și a intrat în comă. Ea fost transportată imediat la Spitalul de Neurochirurgie și internată cu ***„contuzie cerebrală gravă și hematom subdural acut“***. Decesul acesteia nu a fost neprevăzut, medicii spunînd de ieri că fetița are șanse foarte mici să supraviețuiască. **(S.R.)**

# Șinele de tramvai, coșmarul șoferilor ieșeni

Șoferii ieșeni își distrug mașinile la trecerile peste șinele de tramvai ale RATC. La intersecțiile din Podu Roș, Tătărași, Elena Doamna, în Canta sau Alexandru cel Bun, liniile de tramvai sînt atît de înalte încît mașinile trebuie să circule cu 5 km/h ca să nu se strice. De aproape doi ani, șefii regiilor locale promit că vor nivela pantele. Din 2000 și pînă acum, numai în Podu Roș au fost refăcuți doar cîțiva metri. Lucrările au început în martie 2001 și tot atunci s-au și oprit. ***„Într-adevăr, aceste pante trebuie îndulcite. Pentru că mașina mea are garda destul de jos, cînd circul prin aceste zone aproape opresc mașina ca să nu o stric“***, a declarat ***Iulian Stoica***, directorul tehnic al RATC. Șefii regiei susțin că există un plan concret realizat împreună cu DSPM „Citadin“, direcție care ar trebui să nivelească șoseaua. ***„Am făcut și în acest an cîteva zone, însă acum tragem tare pentru a termina lucrările în Alexandru cel Bun. Pentru că iarna se apropie, vom începe nivelarea acestor treceri în primăvară“***, a declarat, aseară, ***Dorinel Zeciu***, director adjunct la DSPM „Citadin“.

Cu toate că aceste lucrări de refacere costă doar cîteva sute de milioane, ieșenii vor trebui să mai facă slalom printre șine încă cîteva luni. Concret, angajații RATC trebuie să înalțe șinele și să le paveze în interior fie cu piatră cubică, fie cu asfalt de la „Citadin“. În exteriorul liniilor, angajații de la „Citadin“ trebuie să ridice nivelul asfaltului pînă la cel al liniei. **(R.M.)**

**Din arhiva Monitorului**

**Vasile Dumitriu pare a fi născut pentru a fi viceprimar. Scandalurile din administrația locală au trecut pe lîngă el fără să-l atingă. Privind fotografiile de mai sus s-ar putea spune că după nouă ani de cînd ocupă acest fotoliu s-a mai împlinit puțin.**

# Alți 20 de elevi au făcut saltul de la grupuri școlare la licee de elită

## ■ ei s-au transferat la „Național“ și „Eminescu“, fie cu aprobarea directorilor, fie cu avizul IȘJ

**Transferurile elevilor de clasa a IX-a nu au ocolit nici alte două licee de elită ale Iașului, „Național“ și „Eminescu“. Cazul Colegiului „Costache Negruzzi“, liceu care nu a acceptat transferuri, pare să fie unic în Iași. Liceul „Mihai Eminescu“ și Colegiul Național „Mihail Sadoveanu“ au fiecare cîte zece copii transferați, majoritatea foști elevi ai ambelor instituții, picați în vară la grupuri școlare sau la licee industriale. Pînă la 15 octombrie, la „Național“ și „Eminescu“ au fost semnate 20 de transferuri, iar pentru unele și-a dat avizul și Inspectoratul Școlar Județean.**

**Directorul Terzici a refuzat să prezinte lista elevilor transferați**

### La „Eminescu“ au venit elevi de la Energetic, „Miron Costin“ și de pe lista IȘJ

*Dimitrie Terzici*, directorul Liceului „Mihai Eminescu“ a aprobat pînă la 15 octombrie, 10 cereri de transfer. Ultima medie de admitere la clasa a IX-a, la „Eminescu“ a fost 8,20. Terzici spune că nu a acceptat transferuri cu medii mai mici decît ale ultimului admis, așa cum prevede actualul regulament școlar dar, cu toate acestea, la liceul pe care îl conduce transferurile s-au făcut în baza vechiului regulament. ***„Pentru aprobarea transferurilor am consultat Consiliul de Administrație al școlii, iar noul regulament a venit în școala noastră după 20 septembrie“***, susține Dimitrie Terzici. Acesta a refuzat să prezinte lista elevilor transferați, afirmînd însă că a primit elevi de la liceul Energetic, de la „Miron Costin“ și de pe o listă a Inspectoratului Școlar Județean. Șapte dintre elevi au venit la „Eminescu“ de la clase de matematică-informatică. Două dintre elevele care au solicitat transfer de la „Miron Costin“ la „Eminescu“, sînt ***Laura Cristina Hulubei*** și ***Delia Stoica.*** Laura are media 8,13 și a cerut transfer de la „Miron Costin“, școală la care a învățat pînă în clasa a VIII-a, spre clasa de științe ale naturii de la „Eminescu“, unde ultima medie de admitere a fost 8,48. Tot de la matematică-informatică, și tot de la "Miron Costin", Delia Stoica a cerut transferul spre „Eminescu“ și a primit aprobarea conducerii liceului. Media Deliei este însă 7,83, mult mai mică decît a ultimului admis la liceul „Mihai Eminescu“. Aceste transferuri s-au făcut, în mod evident, fără a respecta actualul regulament școlar. Deși spune că a luat în seamă și prevederile noului regulament, în realitate, Terzici l-a aplicat numai pe cel vechi. Cele două eleve au fost primite în clasele de la „Eminescu“ cu medii mai mici decît cea a ultimului admis, condiție fixată prin articolul 124 din noul regulament.

### La „Național“ transferurile s-au făcut la clasele bilingve

La Colegiul Național „Mihail Sadoveanu“ au venit prin transfer 10 elevi, unii cu medii mici în comparație cu cele ale multora dintre elevii care, odată picați la admiterea din vară, învață acum în grupurile școlare industriale din Iași. Ovidiu Pricop spune că a respectat actualul regulament școlar pe care l-a luat de la Inspectoratul Școlar pe 8 septembrie. Într-adevăr, la Național, transferurile s-au făcut cu respectarea regulamentului, căruia directorul Pricop i-a găsit o „portiță de ieșire“. Pricop a acceptat transferurile doar la clasele bilingve, care nu au participat la admiterea computerizată din vară. Cele două clase bilingve, fiecare cu cîte 25 de elevi admiși în urma testelor de limbă, au acum cîte 30 de copii: diferența o reprezintă copiii transferați. Ultimul admis de la aceste clase în urma testelor de limbă a obținut astă vară media 6,87, mai mică decît a elevilor transferați aici, repartizați de calculator în licee industriale și grupuri școlare. Pînă la 15-16 septembrie, au ajuns la Colegiul Național zece copii, printre care cu media 8,17- ***Nicolae Mihail Dănilă*** de la liceul „Miron Costin“, cu media 7,29 - Nelu Andrei Alexoaie, de la Grupul Școlar „Ștefan Procopiu“ și cu 7,71 - ***Mădălina Maria Iacob*** de la Grupul Școlar“Radu Cernătescu“. Ei se numără printre cele aproape trei sute de elevi transferați anul acesta în Iași care au avut privilegiul de a învăța în licee de elită deși au picat la admiterea din vară. Nici unul dintre cei trei nu a învățat de altfel vreodată într-o școală de cartier. Nicolae Mihail Dănilă a terminat 8 clase la Colegiul Național, Nelu Andrei Alexoaie a învățat la Liceul de Informatică și Mădălina Maria Iacob, la liceul „Vasile Alecsandri“.

### Copiii ce n-au reușit să se transfere sînt ironizați de prietenii lor de la liceele de elită

Mult mai mulți la număr, cei mai puțin norocoși au rămas în grupurile școlare, cu toate că au medii mult mai mari decît ale multora dintre cei transferați. Este cazul lui ***Beatrice Scripcovski*** și al lui ***Liviu Grigore*** care au învățat la Colegiul „Costache Negruzzi“. Ei sînt acum elevi în clasa a IX-a B , profil matematică-informatică, la Colegiul „Gheorghe Asachi“. Nu le place la școală pentru că laboratorul de informatică nu are în dotare computere performante, iar vechii prieteni îi ironizează spunîndu-le că de fapt învață la Industrial 6, vechea denumire a Colegiului „Gheorghe Asachi“. ***„Cred că în lista de opțiuni liceul ăsta a fost al 30-lea la mine, dar asta e. E viitorul meu, mi l-am făcut cu mâna mea. Nu-mi place nimic aici, nici zona, nici anturajul, nici laboratorul de info“***, spune supărat Liviu Grigore care are la admitere media 8,14. **(Corina GÎLCĂ)**

# Rusu Banu nu-i acceptă demisia lui Frasin

Prefectul se joacă cu demisia șefului Direcției de Sănătate Publică (DSP). La o zi după ce directorul DSP, ***Mihai Frasin***, și-a anunțat demisia, prefectul Corneliu Rusu Banu susține că l-a convins pe Frasin să rămînă la post. ***„I-am solicitat domnului Frasin să rămînă în continuare la conducerea DSP. Indiferent de motivația sa, nu puteam să-i accept demisia“***, a declarat prefectul. Frasin a solicitat eliberarea din funcția de director al DSP, declarîndu-se nemulțumit de proasta finanțare a sistemului sanitar ieșean. Hotărîrea sa nu a fost luată însă nici un moment în serios de prefect. ***„Probleme vor fi mereu în sistemul sanitar, dar aceasta nu înseamnă că Frasin trebuie să demisioneze. De altfel, există speranțe că, prin bugetul de stat pe anul 2002, situația Sănătății se va îmbunătăți. Îmi mențin încrederea în capacitatea domnului Frasin de a controla bunul mers al DSP“***, a precizat prefectul. Mihai Frasin a refuzat să comenteze afirmațiile prefectului, declarîndu-se hotărît să renunțe la conducerea DSP. ***„Nu mi-am retras demisia și nici nu am de gînd să o fac. Demisia mea rămîne în continuare valabilă, și cu asta, basta“***, a punctat Frasin. **(A.Z.)**


Sucursala Județeană C.E.C. Iași

Începînd cu data de **01 noiembrie 2001**
oferă clientului său un nou produs bancar

**“DEPOZIT LA TERMEN cu rata fixă a dobînzii, capitalizată”**

Suma minimă pentru constituirea depozitului este de 500.000 lei.
Perioada de constituire este de 30 zile și 90 zile.
**Dobînda** este fixă pe întreaga perioadă de constituire și se acordă astfel:

**29% pentru depozit la 30 zile**
**30% pentru depozit la 90 zile**

Totodată, **C.E.C.** oferă clienților:
- credite cu dobîndă fluctuantă pentru procurarea de bunuri de folosință îndelungată;
- credite pentru I.M.M.-uri (agenți economici) - termen scurt, termen mediu, termen lung, pentru producție și investiții.

Relații la telefon 146106, int. 65, 27.


# Un cetățean din Cîmpulung cere să i se dea înapoi patru fabrici

După cererile de retrocedare a unor hoteluri și spitale din Iași a venit acum rîndul cererilor de despăgubire pentru întreprinderi. ***Dan Beniaminovici Paulian***, din Cîmpulung Moldovenesc, a solicitat acordarea de despăgubiri pentru patru întreprinderi ieșene: Mica Industrie, Asbeer, Alfincool și fosta fabrică de acid carbonic. ***„Nu s-au primit deocamdată nici un fel de documente referitoare la dreptul de proprietate al cetățeanului asupra acestor unități. Cererea sa va urma procedura legală, de constatare a dreptului său și de estimare a eventualelor despăgubiri“***, a declarat purtătorul de cuvînt al Prefecturii, ***Cornel Simighian***. Notificările pentru acordarea de despăgubiri ajung să atingă sume de-a dreptul fabuloase. Printr-o notificare trimisă pe adresa Prefecturii, Georgeta Cucu solicită despăgubiri în valoare de 45 de milioane de dolari pentru o casă și 750 mp de teren în strada Bularga.

***„Petenta poate solicita orice sumă ca despăgubiri, cuantumul definitiv urmînd să fie stabilit ulterior. Oricum, o astfel de sumă este cel puțin exagerată“***, a opinat ***Lidia Mihalache***, șefa Direcției de contencios administrativ din cadrul Prefecturii. **(A.Z.)**

# Serbina somează fundațiile să trimită rapoartele post adopție

## ■ în caz contrar, cele 13 fundații în cauză vor fi acționate în judecată

Tăvălugul lui Serbina a pornit înspre fundațiile care au intermediat adopții internaționale la Iași. Președintele Comisiei pentru Protecția Copilului (CPC) a dat ieri publicității actele preliminare procesului. Prin notificările pe care le vor primi fundațiile vizate se solicită ***„transmiterea rapoartelor pentru adopții“***. Notificarea se încheie cu amenințarea cu acțiunea în instanță: ***„în caz de neîndeplinire a obligației, ne vedem siliți să vă acționăm în judecată“.***

CPC a întocmit și cererea de chemare în judecată, în care se specifică obligația fundațiilor la plata cheltuielilor de judecată și la plata a 100 milioane lei, pentru daune morale. De asemenea, se cere plata daunelor materiale ocazionate de cheltuielile CPC pentru recuperarea rapoartelor post-adopție de la Comitetul Român de Adopții (CRA). În cererea de chemare în judecată se mai menționează că netrimiterea rapoartelor a generat „o stare de confuzie“ și a ***„oferit prilej mass-mediei să speculeze lipsa respectivă prin acreditarea ideii că acei copii au dispărut din România“.***

În vizorul lui Serbina se află 13 fundații, restante cu 31 de rapoarte post-adopție. „Se va lămuri, odată pentru totdeauna, de ce ***nu au venit rapoartele la Iași. Dacă CRA nu și-a putut face ordine în propria ogradă, nu trebuie să fim noi acuzați pentru asta“***, a declarat președintele CPC, Ioan Serbina. **(Cătălin PRISACARIU)**


Avantajul Financiar Ford

Autoturismele și autoutilitarele Ford au
PREȚURI ACCESIBILE
și pot fi cumpărate în
LEASING.

Ford
Tester
Dealer zonal Ford
Calea Chișinăului nr. 23, Tel./Fax 032 277 626, Mobil: 094 914 372, E-mail: fordtester@xnet.ro

# Șapte copii condamnați la moarte au fost grațiați în ultimul moment

■ diagnosticați cu leucemie, aceștia nu au răspuns la tratamentul chimioterapic, nemaiavînd, practic, nici o șansă de a supraviețui ■ dar, în urmă cu doi ani, cercetători din Italia și SUA au reușit primele allogrefe, transplanturi de celule de la donator la bolnavi ■ șapte copii aflați în evidența Clinicii de Oncologie de la Spitalul „Sf. Maria" din Iași beneficiază în acest moment, în străinătate, de acest tip de tratament, care costă 100.000 de dolari pentru fiecare pacient ■

Continuare din pagina 1A

Mama Biancăi a călcat peste milă și lacrimi cu aceeași hotărîre cu care crede că s-a agățat de mîna Domnului. Timp de unsprezece luni, în trupul plăpînd al Biancăi s-a dat o luptă pe viață și pe moarte între otrava care-i strica sîngele și medicamentele puternice, care aproape că o lăsau fără suflare. În tot acest timp, Bianca a mai avut lîngă ea pe dr. ***Ingrid Miron***, șefa Secției de Oncologie de la Spitalul de Copii „Sf. Maria". ***„Șansele ca o clinică din străinătate să ne accepte un copil atît de mic pentru allogrefă - transplant de celule de la un om sănătos la unul cu leucemie - erau minime. Dar reprezentau unica posibilitate ca fetița să supraviețuiască. Săptămîni la rînd am făcut corespondență medicală cu profesori din străinătate.***

***După multe insistențe și emoții Bianca a fost acceptată la o clinică din Milano, Italia. Acum, fetița este în plin tratament"***, povestește dr. Miron. În situatia Biancăi mai sînt circa 20 de copii din zona Moldovei. Toti au o formă de leucemie care nu mai poate fi stăpînită cu tratament medicamentos. Pentru fiecare dintre ei singura șansă de supraviețuire o reprezintă allogrefa.

## Șapte sute de mii de dolari pentru șapte vieți

În Moldova sînt circa 60 de copii care au diferite forme de leucemie. „Norocoșii", vreo 40 de copii, se pot face bine numai cu tratament medicamentos, adică cu chimioterapie. Ei au învățat, de-a lungul anilor de internări în spital, că nu mai contează suferința. Stările de greață, părul care cade, corpul răvășit de o permanentă stare de rău; toate nu sînt decît momente, adevărat, foarte grele, dar copiii au învătat să le considere pe fiecare dintre ele ca pe încă un pas către vindecare. Un an, doi, trei, patru. Acesta este termenul pe care îl iau în calcul medicii oncologi pentru a da verdictul: viață sau moarte. ***„Practic, pentru copiii la care apar recăderi de boală după trei, patru ani șansele de vindecare, dar și mai dramatic, de supraviețuire, scad cu fiecare zi. Pentru acești copii, rămîne o singură variantă: allogrefa"***, explică dr. Ingrid Miron. În momentul de fată, dr. Miron a reușit performanța de a trimite în străinătate sapte copii din zona Moldovei care vor beneficia de transplant de celule. Cinci dintre aceștia au fost acceptati de o clinică din Torino, Italia. Bianca este la Milano, iar un alt copil este la Barcelona, Spania. Pentru alți trei copii se întocmesc acum dosarele medicale pentru a putea beneficia și ei de tratament în străinătate. Cadrele medicale de la Secția de Oncologie a Spitalului „Sf. Maria" spun că întocmirea unui astfel de dosar durează peste o lună de zile, dar nimeni nu se plînge pentru că miza este atît de mare. ***„Numai costul unei allogrefe este de o sută de mii de dolari. Toate cele șapte tratamente au fost achitate de guvernul român. Sperăm să primim aprobare și pentru cei trei copii ale căror acte medicale le lucrăm acum. Ei trebuie să primească acceptul comisiei medicale din Iași și, bineînțeles, acordul guvernului, pentru a li se achita tratamentul. Cazarea și masa copiilor și a celor care îi însoțesc sînt suportate de Asociația părinților copiilor cu leucemie din Italia, care le-au pus la dispoziție o vilă. Este un gest impresionant de solidaritate umană"***, apreciază dr. Miron.

## Un cuplu de italieni a adus pe lume un copil pentru a-și salva fiul

Primele cazuri de allogrefă din lume au avut loc în urmă cu circa doi ani. Ele s-au derulat în paralel în Italia, SUA și Marea Britanie. Un cuplu de italieni, părinții unui băietel suferind de o boală a sîngelui, a adus pe lume în urmă cu un an un al doilea copil, pentru a-l salva pe cel mare gratie celulelor prelevate în cursul nasterii din placenta mamei. Interventia a avut loc într-un spital din Pavia. Această operație delicată, care a avut loc în luna august a acestui an, este o premieră în Italia, celulele din placentă fiind congelate de la nașterea celui de-al doilea copil într-o clinică din Palermo, în iulie 2000. Interventia a reprezentat un mare risc pentru părinți, pentru că exista o șansă din patru ca celulele sanguine prelevate din placentă să fie compatibile cu nevoile micului bolnav. Cei doi părinți sicilieni au riscat de asemenea și ca boala - o anemie cronică - să îl afecteze și pe al doilea copil. Dar ei și-au asumat aceste riscuri, pentru că băiețelul lor cel mare - în prezent în vîrstă de cinci ani - așteptase în zadar o grefă de măduvă de la un donator compatibil. El trebuia să sufere transfuzii la fiecare 15 zile și urma un tratament medical foarte dificil.

Transplantul de celule, realizat la Spitalul „San Matteo" din Pavia de echipa medicului ***Franco Locatelli***, a pus capăt acestui calvar. Copilul bolnav arată semne serioase de însănătoșire, ceea ce i-a determinat pe medici să transmită presei datele cazului. Potrivit lor, succesul tehnicii de conservare prin congelare deschide noi perspective medicale, putîndu-se colecta sînge placentar. Cei doi părinti sicilieni ar fi putut apela și la o tehnică destul de controversată de selecție genetică, la fel cu cea folosită în octombrie 2000 de un cuplu de americani care a practicat fecundarea in vitro pentru a alege apoi embrionul compatibil cu fiica lor de șase ani, suferind de o boală rară.

## Grefa se ia din cordonul ombilical al nou-născuților

***„Practic, în numai doi ani, allogrefa a devenit o practică curentă pentru tratarea unor boli de sînge, precum leucemia. În aceste cazuri, allogrefă înseamnă transplant de celule de la o persoană sănătoasă la una bolnavă. Cea mai fericită variantă este realizarea unei allogrefe de la frați, apoi de la alți membri ai familiei, cu șanse mai mici de compatibilitate, acestea scăzînd considerabil atunci cînd transplantul se face de la o persoană străină"***, spune șefa Secției de Oncologie de la Spitalul „Sf. Maria". Varianta cu șansele cele mai mari de reușită, sustine dr. Miron, constă în grefarea de celule din cordonul ombilical al unui nou născut, de preferință frate sau soră, cu primitorul. Concret, imediat după nașterea bebelușului donator, din cordonul ombilical al acestuia se extrag cîtiva mililitri de sînge care apoi se introduc copilului bolnav. O astfel de procedură se poate face de la orice făt dar este de preferat să aibă loc între frați. ***„Aparent, această tehnică poate părea foarte accesibilă. Însă nu este așa de simplu. În primul rînd, primitorul, adică copilul bolnav de leucemie, este supus unui tratament extrem de dur, astfel încît măduva lui nu mai funcționează. Practic, acest tratament este de 20 de ori mai dur decît cel obișnuit cînd, se știe, apar acele simptome chinuitoare de greață, vărsături, căderea părului, stare de rău general. Mai este foarte important de știut că înainte de a intra în acest tratament, copilul bolnav trebuie echilibrat. În ce privește donatorul, cei cîțiva mililitri de sînge extrași din cordonul său ombilical nu-i afectează absolut deloc sănătatea și evoluția sa ulterioară. Celulele sănătoase de la donator le vor înlocui pe cele bolnave ale primitorului"***, a explicat dr. Ingrid Miron.

## Două italience au salvat viața a doi copii români cu leucemie

Faptul că au înteles acest lucru, le-a determinat pe două italience din Torino să accepte ca imediat după nașterea bebelușilor lor să se extragă din cordonul ombilical al acestora celulele care vor salva, poate, viața a doi copii români. ***Anastasia***, o fetiță de 6 ani din Focșani și ***Mihai***, un băiețel de 4 ani din Galați, au fiecare cîte un frate de sînge italian de la care au primit celulele care le-au redat, practic, viața. Transplantul a avut loc după cîteva luni de tratament extrem de dur, dar copiii l-au depășit și acum, spune dr. Miron, se simt bine. ***„Ținem în permanență legătura cu medicii care îi îngrijesc, dar și cu familiile copiilor. Cei care sînt de trei, patru luni la tratament au depășit faza grea, traumatică și, spun părinții lor, au început să-și revină, se joacă, dar cel mai important este că se simt bine"***, spune dr. Ingrid Miron. Tratamentul durează între trei și șase luni, iar primii copii trimiși în străinătate sînt așteptati să se întoarcă acasă de sărbători. Dacă evoluția stării lor de sănătate este bună, atunci ei vor mai fi ținuți sub observație încă un an, doi.

## Frățior creat în eprubetă pentru a salva viața surorii sale

Pentru a-și salva copiii bolnavi de leucemie, unii părinți au decis să mai facă un bebeluș numai ca fiul sau fiica lor să aibă mai multe șanse de a se însănătoși. Metoda folosită: extragerea cîtorva mililitri de sînge din cordonul ombilical al fratelui „fabricat" la comandă. ***„Multe familii recurg la o astfel de metodă. În Italia, profesorul Clinicii de Oncologie din Torino ne arăta astfel de mămici, spunînd, în glumă, că au banca de donor în burtă. În astfel de cazuri trebuie însă ținut cont de faptul ca fratele bolnav să poată fi ținut în viață pînă se naște cel sănătos care să-i doneze grefa de celule sănătoase"***, a comentat dr. Miron. Un astfel de caz, care a ridicat multe întrebări de etică medicală, a avut loc în SUA. Doi americani din Colorado au intrat în istoria medicinei pentru că au conceput un copil în eprubetă, selectionat dintre mai multi embrioni, pentru a salva viata fetitei lor de șase ani, care a primit celule ale copilului după nasterea acestuia. ***Molly***, care suferă de o boală genetică ce afectează sistemul imunitar, părea că nu mai are nici o șansă cînd ***Jack*** și ***Lisa Nash***, părinții ei, s-au adresat geneticienilor din Chicago. Cu ajutorul savanților, părinții au recurs la o fertilizare in vitro pentru a produce mai multi embrioni. După o serie de diagnostice genetice, numite „preimplantatorii" (DPI), un embrion care nu avea gena defectuoasă a lui Molly (cea care provocase boala) și dispunea de sîngele „cel mai compatibil" cu al ei a fost selecționat. ***„Voi fi ca o leoaică ce-și apără puiul și o voi salva pe Molly indiferent ce va trebui să fac"***, declara la acea vreme Lisa Nash. ***Adam***, copilul creat în eprubetă, s-a născut la 29 august. După mai puțin de o lună, la 26 septembrie, celule provenind din cordonul său ombilical i-au fost grefate lui Molly, sora sa mai mare. ***„Este un caz unic. Embrionul a fost ales nu numai pentru că nu suferea de nici un fel de mutație genetică, ci și pentru că era cel mai bun donator posibil"***, a explicat medicul ***Yury Verlinsky***, directorul departamentului de genetică al Institutului din Chicago.

**În zona Moldovei sînt circa 60 de copii bolnavi de leucemie. 20 dintre ei nu răspund la tratamentul medicamentos, singura lor șansă de supraviețuire fiind allogrefa, un transplant de celule de la persoane sănătoase. Toți acești copii sînt în evidența Clinicii de Oncologie a Spitalului „Sf. Maria" din Iași, coordonată de dr. Ingrid Miron (foto stînga)**

## Tehnica selectării embrionilor ar putea salva multe vieți

Această tehnică nouă asigură, spun specialiștii, 90% șanse de supraviețuire fetiței, cu mult mai mult decît în cazul în care transplantul ar fi fost făcut cu celule provenind de la alte persoane. Această tehnică dă posibilitatea prevenirii mai multor boli mortale la copii (chiar și a cancerului) prin folosirea de grefe provenind de la embrioni selectionati, au explicat medicii. Tehnica selectării embrionilor pentru a-i folosi ca donatori de celule pentru un alt copil a fost folosită pentru prima dată, dar - spun medicii din Chicago - și alți părinți sînt în legătură cu institutul în scopul de a apela la această șansă. Această metodă nu ar trebui să sperie pe nimeni, pentru că diagnosticul preimplantator și alte teste au fost deja folosite de numeroși părinți care au recurs la fecundarea in vitro, pentru a evita bolile viitorilor copii, au explicat medicii. ***„Nu fabricăm embrioni pe bandă, ci numai diagnosticăm bolile. Este același lucru, fie că o facem înainte de naștere, fie după"***, au precizat ei.

Chestiunea nașterii lui Adam ridică însă întrebări privind limitele folosirii geneticii, pe fondul dramei și al dragostei familiale. Unii specialiști afirmă că nu este nimic imoral în această tehnică, deși poate părea ciudat că un copil se naște numai pentru a-l salva pe altul. ***„În aceste situații tragice este vorba de transplant sau de moarte, nu există altă soluție. Este o problemă foarte complicată, pe care nu o putem judeca. O situație îngrozitor de grea pentru familie"***, explică ***dr. Nicole Alby***, psiholog francez care a urmărit problemele legate de grefele pediatrice încă de la începuturile cercetărilor în acest domeniu. ***„Chiar și fără donatorul «fabricat», o grefă de măduvă osoasă este o încercare foarte grea pentru familie (spitalizare îndelungată, risc infecțios etc.)"***, subliniază psihologul francez, autoarea unui studiu privind copiii concepuți pentru a salva viata unui frate sau a unei surori, apărut în revista Bone Marrow Transplantation.

## „Cu această metodă s-au atins limitele eticii", spun unii hematologi

Alti specialiști nu sînt de acord cu această părere. Pentru ***dr. Thierry Leblanc***, specialist în hematologie pediatrică, ***„cu această metodă s-au atins limitele eticii"***, din cauza alegerii embrionului prin DPI. ***„Familiile care fac copii speră că vor avea încă unul, identic cu primul, dar sănătos. Așa se întîmplă întotdeauna. Noi nu îi sfătuim pe părinți să aleagă această tehnică, dar nici nu îi putem împiedica"***, explică el.

Pe vremuri, familiile cu probleme recurgeau la amniocenteză, o prelevare de lichid amniotic, în timpul sarcinii, urmată de avort în cazul în care copilul nu era normal, își amintește Nicole Alby. Pentru psihologul francez, dorința părinților de a avea un copil sănătos și în același timp salvator al copilului mai mare nu se poate rezuma numai la noțiunea de „copil-medicament". ***„Copilul donator este mai întîi un copil pentru care cel mai mare risc este moartea primitorului (fratele sau sora sa), culpabilitatea și doliul părinților. Reușita sută la sută nu este asigurată"***, subliniază dr. Alby.

# Primul copil britanic conceput „la comandă" se va naște în acest an

Doi soti britanici ce au urmat în Statele Unite un tratament pentru ca sistemul imunitar al viitorului lor copil să fie compatibil cu cel al fiului lor bolnav de leucemie, vor avea, pînă la sfîrșitul anului, primul „bebeluș a la carte" din Anglia, a anunțat ziarul The Guardian. O astfel de fecundare in vitro, care presupune o selectare prealabilă a embrionilor înainte de implantarea în uterul mamei, este interzișă în Marea Britanie.

Cei doi soti, al căror anonimat este păstrat de ziar, au reușit să ocolească legea, mergînd în Statele Unite, unde au plătit 30.000 de lire sterline pentru tratament. Unul dintre cei trei copii ai lor a suferit de leucemie și deocamdată boala a dat înapoi în urma unui tratament, dar posibilitățile de revenire sînt de 25%. Mama a explicat că și-a dorit ca cel de-al patrulea copil al său să aibă un sistem imunitar compatibil sută la sută cu cel al băiatului bolnav, pentru că dacă acesta nu se va însănătoși să poată spune că au făcut tot ceea ce a fost omenește posibil pentru a-l salva.

# Unguente pentru reumatism

Vremea rece de afară a adus nu numai un număr mare de viroze respiratorii, dar a reușit să răscolească și reumatisme mai noi sau mai vechi. Tocmai de aceea, foarte multe persoane se plîng de inflamații și dureri reumatismale. Un medicament solicitat de pacienți, la un preț mai mult decît accesibil, este Fenilbutazona (15.000 lei). Această cremă are rolul de a calma durerile provocate de reumatism, artroze, periartrite, artralgii, mialgii și nevralgii de tipul sciaticii sau torticolisului.

De asemenea, mai poate fi folosit pentru rezolvarea contuziilor, entorselor, luxațiilor, tendinitelor sau a sechelelor după fracturi. Crema poate fi folosită și pentru degerături ca și pentru tromboze varicoase și hemoroidale externe. Alte creme și geluri cu același efect sînt: Fastum gel (100.000 lei), Mobilat (135.000 lei), Ben gay (66.000 lei0, Nifluril (90.000 lei), Voltaren (128.000 lei), Profenid gel (104.000 lei), Flexen (80.000 lei), precum și Piroxicam (26.400 lei), Indometacin (28.000 lei), Revulsin (9.000 lei), sau Diclofenac (12.000 lei).

Indiferent ce cremă se folosește, aceasta se aplică pe piele de două, trei ori pe zi, fricționînd zona, dar nu se dă niciodată pe răni deschise.

**Farmacist Gabriela HÂMBU, farmacia Belladona**

PROCTOLINE
CENTRUL MEDICAL PROCTOLOGIC
Hemoroizi şi fisuri anale fără operaţie !

Reţeaua centrlor medicale proctologice PROCTOLINE este considerată leader mondial în tratarea hemoroizilor şi fisurilor anale fără operaţie.Echipa medicală specializată în această problemă cît şi experienţa acumulată pe miile de cazuri tratate în centrele răspîndite în întreaga lume, inclusiv în România,ne permit aproape în toate cazurile să vindecăm aceste afecţiuni fără a fi nevoie de clasica intervenţie chirurgicală.

Aparatură medicală şi metode moderne

Instrumentarul medical şi aparatura de specialitate sînt importante şi reprezintă ultimele achiziţii în domeniu.Dotarea cabinetului este similară şi conformă standardelor occidentale.Metodele proctologice nu presupun spitalizare şi nici pregătire preoperatorie şi întrucît nu sînt intervenţii chirurgicale propriu zise nu presupun anestezie, fiind aproape nedureroase.
Folosind cel mai avansat tratament numai la PROCTOLINE se asigură vindecarea fisurilor fără operaţie.

– Atenţie !
Nu orice durere sau sîngerare anală reprezintă boală hemoroidală.Aceste suferinţe pot fi expresia unui mare număr de afecţiuni, unele chiar grave, care în faza lor de debut împrumută simptomatologia bolilor hemoriodale.
Nu vă neglijaţi !Sunaţi chiar azi pentru o programare la PROCTOLINE !
Iaşi: 032-26.18.18

Professional
TEXACO

Compania TEXACO, aflată în plină dezvoltare pe piața românească, angajează în vederea extinderii pe piața lubrifianților industriali

REPREZENTANȚI TERITORIALI DE VÂNZĂRI
-Iași-

Responsabilități:
• Vânzarea de lubrifianți industriali prin dezvoltarea portofoliului de clienți pe zona alocată, derulând activități de ofertare directă, vizite la sediul clientului, oferirea de soluții tehnice particularizate pe fiecare tip de client.

Cerințe:
• Studii medii (de preferință superioare);
• Experiență în vânzări (de preferință în domeniul tehnic);
• Cunoștințe de operare PC;
• Spirit întreprinzător, dinamism, capacitate de a lucra independent, înclinație către un domeniu tehnic de activitate, responsabilitate, implicare;
• Carnet auto B;
• Mașina proprie constituie avantaj.

Vă rugăm să trimiteți Curriculum Vitae la AGENȚIA PROFESSIONAL
București - Tel.: 01/315.31.64; Fax: 01/310.20.25
Iași - Tel./Fax: 032/241.246
e-mail: mfrangu@professional.euxin.ro

**UN SFAT PE SĂPTĂMÎNĂ**

# Tusea seacă nu se tratează cu antibiotice

***Adriana Tănase***, 27 ani: „De cîteva zile fiul meu tușește într-una. Nu are febră, dar tușește pînă ce dă senzația că i se face rău de la stomac. Știu cum a răcit, pentru că, în lipsa mea, s-a jucat mai mult pe afară, nu era foarte bine îmbrăcat și a alergat non stop. Ceea ce nu știu este ce trebuie să-i fac; să-i dau vreun antibiotic, pentru că la aspirină nu reactionează".

***Conf.dr. Marin Burlea, directorul Spitalului de Copii „Sf. Maria"*(foto)**: „În această perioadă foarte multi copii tușesc, oarecum firesc ținînd cont de vremea de afară. Înteleg că tusea fiului dumneavoastră este seacă, persistentă și iritativă, dar că nu are febră. Asta este bine așa că nu are sens să-i dati aspirină, dar nici antibiotice. Copilul are nevoie de un antitusiv, Tussin (27.100 lei - 20 comprimate), de exemplu, un medicament a cărui actiune se manifestă după 15-30 minute de la administrare și al cărui efect durează trei pînă la șase ore. Dacă el suportă mai bine siropurile, mai ales că au un gust mai plăcut, puteți să-i dati Tussin sirop (75.400 lei - 150 g), cîte trei, patru lingurite dozatoare. În tot acest timp trebuie să-i dați copilului multe lichide calde (supe, ceaiuri).

Tratamentul medicamentos durează în mod normal trei zile, după care tusea trebuie să se fluidifice, asa numita tuse productivă sau coaptă, cum se spune popular. Dacă după aceste trei zile lucrurile nu se ameliorează sau chiar se complică trebuie să mergeți obligatoriu la medicul de familie sau la un pediatru. În astfel de situații se face pe lîngă consultul clinic și o radiografie pulmonară, pentru a verifica dacă nu este vorba cumva de infecție cu tuberculoză. Accese de tuse sînt prezente și în cazul bronșitei astmatiforme, în acest caz copilul respiră cu dificultate, șuierător. Mai există și posibilitatea unui reflux gastroesofagian care poate debuta tot cu tuse seacă, iritativă. Eu am ținut să prezint aceste variante de diagnostic nu atît pentru a vă speria pe dumneavoastră cît pentru a atenționa și alți părinți care atunci cînd observă aceste simptome trebuie obligatoriu să vină cu copilul la medic.

În ce îl privește pe fiul dumneavoastră este suficient, deocamdată, să-i dați antitusivul și lichidele calde. Dar dacă apar complicații mergeți cu el la medicul de familie".

**Pagină realizată de Mihaela CĂNĂNĂU**

MIERCURI
14 noiembrie 2001
Inclus în nr. 260

Monitorul
EXPRES
turism

Secțiunea
B
Sport, mica publicitate, timp liber, programe TV

PUBLICITATE

# Revelioane demne de mileniul III

## O vacanță minunată prin TOTEM TOURISM

*"Clienții sînt cei mai importanți parteneri ai noștri, iar relația cu fiecare dintre ei este una foarte specială. Noi, grupul Totem Tourism, ne propunem să oferim fiecărui client ceea ce își dorește, pentru că satisfacția sa este și satisfacția noastră. Pentru a reuși acest lucru considerăm că sînt importante două lucruri. În primul rînd este foarte important să îi cunoaștem pe cei ce apelează la serviciile noastre. Întotdeauna a fost o prioritate pentru noi să răspundem cu promptitudine dorințelor clienților. Am construit pentru aceasta o echipă tînără și dinamică, flexibilă și atentă, pregatită în orice moment să răspundă tuturor solicitărilor care pot apărea. La fel de importantă pentru noi este însă și percepția clienților despre serviciile grupului nostru. Așadar, dorim ca cei care apelează la Totem să ne cunoască, să știe cine și ce stă în spatele numelui Totem Tourism. Totem Tourism își propune să fie un grup de companii care oferă un pachet complet de servicii în turism. În ceea ce ne propunem vrem să atingem perfecțiunea. Iar pentru noi perfecțiunea înseamnă o vacanță minunată pentru fiecare*

**Președintele Grupului Totem Tourism, Adrian Podoleanu**

Totem Tourism este un grup de companii, înființat în anul 1994 la Iași, care oferă o gamă variată de servicii de turism dintre care cele mai importante sînt călătoriile de divertisment, călătoriile de afaceri, incoming ("fluxuri de turiști străini") și ticketing (vînzări de bilete). Din grupul Totem Tourism fac parte în prezent 2 companii: IASAIR EXPRES - companie de charter pentru vacanțe turistice și FIRST TRAVEL PLAN – companie care oferă soluții turistice online, la costuri reduse, fiind deținătoarea mai multor site-uri pe Internet, printre care www.booking.ro. Grupul Totem Tourism oferă soluții proiectate și implementate atît la nivel național, cît și internațional. Compania are stabilite parteneriate de colaborare cu 62 de agenții de turism din țară și oferă clienților posibilitatea de a alege destinații în 37 de țări. În curînd, grupul Totem Tourism își va deschide reprezentanțe proprii în alte 5 orașe din Moldova: Pașcani, Roman, Piatra Neamț, Bacău și Suceava.

### Serviciile Totem Tourism

Activitatea principală a grupului Totem este «leisure travel» sau călătoriile de plăcere, aceasta avînd o pondere de peste 75% din cifra de afaceri. Totem Tourism este Tour Operator (deține licența de turism de tip A), ceea ce îi permite să creeze și să organizeze "produse de vacanță" pe care le vinde atît prin intermediul agenției sale, cît și prin intermediul unei rețele de agenții de turism partenere. Grupul are încheiate parteneriate de colaborare cu zeci de hoteluri, cu producători de servicii turistice și cu companii de transport. Serviciile grupului satisfac toate segmentele de clienți activi pe piața din România mergînd de la clienții de lux, elite, pînă la clienții cu bugete reduse.

Totem Tourism oferă servicii de turism de înaltă calitate și pentru clasa business (oamenii de afaceri). Pachetul de servicii oferit pentru clasa business nu se rezumă doar la tradiționalele sfaturi de călătorie și realizarea documentației turistice. Specialiștii grupului Totem își asumă responsabilitatea organizării eficiente a călătoriei, care presupune în primul rînd reducerea la zero a costurilor nejustificate. Totem Tourism a pus la punct proceduri interne moderne de urmărire si evaluare permanentă a acestor costuri care de foarte multe ori încarcă nejustificat nota de plată a călătoriei și devin un adevărat calvar pentru turiști.

Ticketing-ul sau vînzarea de bilete de avion reprezintă o altă activitate importantă a grupului Totem. Din luna august 2000, grupul Totem Tourism a fost acreditat IATA (Asociația Internațională a Transportatorilor Aerieni). Această acreditare îi dă grupului ieșean posibilitatea să opereze cu tarifele confidențiale ale tuturor companiilor aeriene afiliate la IATA și, mai mult de atît, Totem Group poate elibera bilete de avion pe loc. Folosind sistemul de rezervări WORLDSPAN, Totem Group oferă în mod gratuit clienților săi servicii suplimentare cum sînt: ocuparea unui loc anume în avion, poziționarea în aceeași parte a avionului pentru grupuri de turiști, cateringul la bord în funcție de preferințe (meniu preferențial), starea vremii și informații turistice despre localitatea de destinație, informații despre pașapoarte și reglementările vamale etc.

Un serviciu de tradiție oferit de grupul Totem este dat de programele pentru turiștii străini. Pentru acest segment de servicii turistice s-au dezvoltat două programe: "Turul Mănăstirilor Bucovinene" și "Dracula Tour". Pentru aceste două tipuri de programe, grupul Totem Turism a încheiat în toamna acestui an un contract de parteneriat cu compania Pella Tours Jordan din Iordania. Prin intermediul acestui contract se preconizează că începînd cu primăvara anului 2002, 750 de turiști străini să vină în România.

### Repere economico - financiare

Grupul Totem Tourism a realizat în prima jumătate a anului 2001 o cifră de afaceri de aproape 350.000 USD, nivelul estimat pînă la sfîrșitul anului fiind de 1.000.000 USD.

În primele 8 luni ale acestui an, nu mai puțin de 1750 de clienți au beneficiat de serviciile Totem. Pe ansamblu, s-au totalizat 8 660 de zile turistice și 532 de acțiuni turistice. Tot în acest an, Totem a virat 112 milioane de lei la Fondul special pentru Turism (contribuția este aproape egală cu suma virată de toate celelalte agenții de turism din Iași pentru aceeași perioadă) și aproximativ 1 miliard lei la bugetul statului.

| Anul | 1997 | 1998 | 1999 | 2000 | 2001 – luna august |
|---|---|---|---|---|---|
| Cifra de afaceri – mii lei | 781. 686 | 3.999.132 | 17.510.106 | 19.924.528 | 16.175.924 |

**Evoluția cifrei de afaceri în perioada 1997-2001**

| Luna | I | II | III | IV | V | VI | VII | VIII |
|---|---|---|---|---|---|---|---|---|
| Cifra de afaceri – mii lei | 117.361 | 1.174.053 | 1.175.390 | 2.184.748 | 2.241.267 | 2.459.132 | 3.094.500 | 3.729.474 |

**Evoluția cifrei de afaceri pe parcursul anului 2001**

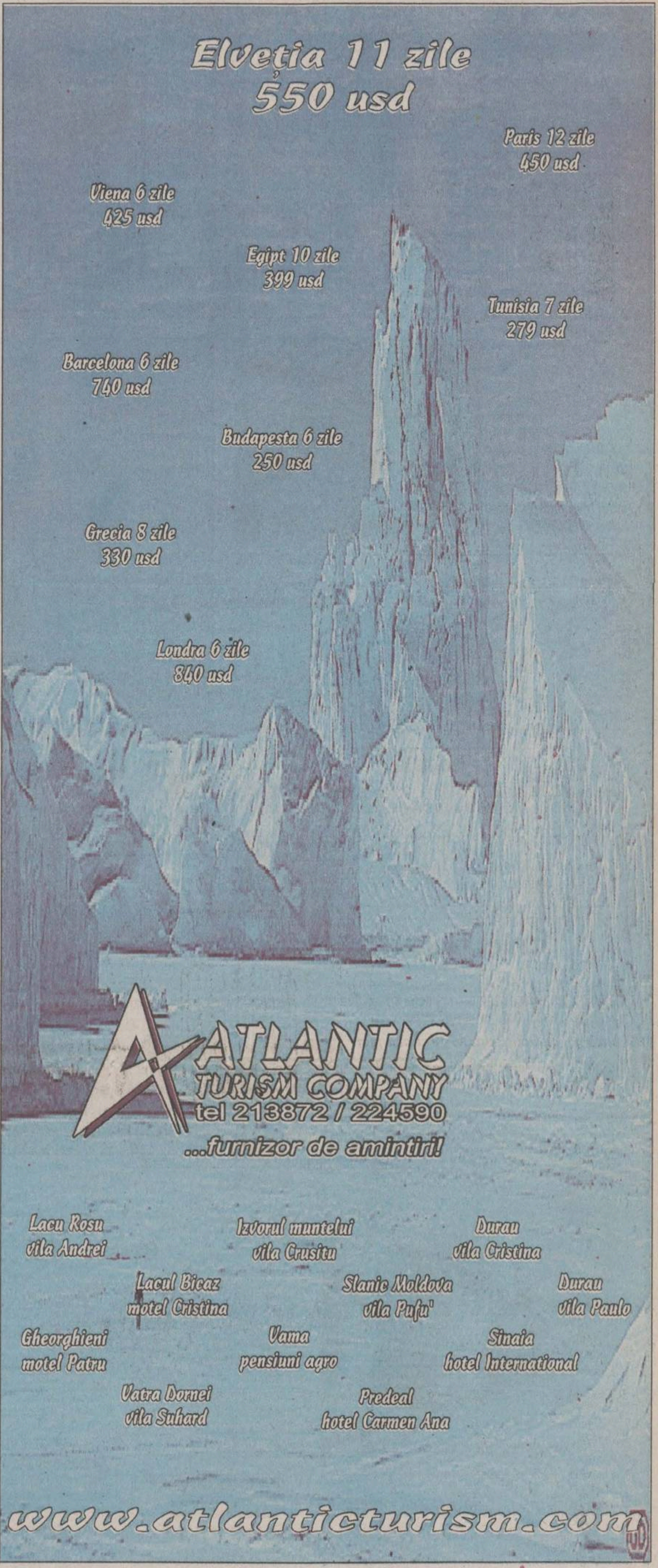

KLM
BARCELONA, BRUSSELS, FARO, FLORENȚA, GENEVA, LISABONA, LYON, PARIS, MADRID, MILANO, ROMA, NICE, PORTO, VENETIA, ZURICH, OSLO 295 USD
NEW YORK, MONTREAL, TORONTO 435 USD
BOSTON 445 USD WASHINGTON 456 USD CHICAGO, MIAMI 495 USD

**Curse Charter**
Plecări săptamînale
ITALIA 240 $
TREVISO, BOLOGNA, VERONA, BERGAMO, FLORENTA, ANCONA

TAROM
Varșovia - 170$
Budapesta - 170$
Istanbul - 170$
Madrid - 299$
New York - 420$

CSA
242 USD AMSTERDAM, BRUSSELS, MILANO, ROMA
245 USD BERLIN, HANOVER, MUNCHEN, FRANKFURT, STUTTGART
390 USD NEW YORK
410 USD MONTREAL, TORONTO

BRITISH AIRWAYS
400 USD NEW YORK, MIAMI, ATLANTA, BOSTON, WASHINGTON
LONDRA
10% reducere în luna noiembrie
20% reducere în luna decembrie

swissair
299 USD AMSTERDAM, BERLIN, GENEVA, HANOVER, LONDRA, MADRID, MILANO, ROMA, PARIS, NICE, ZURICH, VIENA
444 USD BOSTON, CHICAGO, LOS ANGELES, MONTREAL, NEW YORK, MIAMI, WASHINGTON

MALEV
170 USD BUDAPESTA
240 USD ROMA, MILANO,
250 USD BRUSSELS, AMSTERDAM FRANKFURT, BERLIN, STOCKHOLM, STUTTGART
320 USD* NEW YORK, TORONTO
(* numai dus)

Tarifele sunt dus-întors și nu includ taxele de aeroport.

# CLIVEN - Revelion pe plajă, ori pe pîrtiile de schi

## Ofertă specială: Crăciun la Paris!

Prețul unui sejur de 10 zile, cu petrecerea Crăciunului la Paris, este de 260 USD/pers. Paris: „By Night", tur panoramic: Champs Elysees, Arcul de Triumf, Place de la Concorde, Cheiul Senei Tour Eiffel. Se vizitează Parisul istoric: Sorbona, Palatul Luxembourg, Catedrala Notre Dame, Ile de la Cite, Muzeul Louvre, Opera Nouă, Domul Invalizilor, Mormîntul lui Napoleon, culminînd cu Crăciunul Parizian.

Data plecării: 21 decembrie; servicii incluse în preț: transport autocar modern, cazare o noapte la Budapesta, 4 nopți la Paris, o noapte la Salzburg, ghid însoțitor de limba română.

Opționale: 6 pensiuni complete la pachet: 36 USD/pers, supliment cazare în cameră dublă, numai în Paris - 30 USD/pers, croazieră pe Dunăre - 18 USD/pers.

## Crăciun 2001 în România

*Bușteni - Hotel Mărgăritar 2* (22-26 dec.)*; preț: 1.400.000 lei/pers. Servicii: cazare, mic dejun, masă festivă de Crăciun (pomana porcului).

*Vatra Dornei - Hotel Călimănel 3* (22-27 dec.)*; preț: 5.000.000 lei/pers. Servicii: cazare în cameră dublă (TV) cu pensiune completă, Cină festivă de Crăciun, surprize.

*Vatra Dornei - Hotel Călimani&Bradul;* preț: 2.000.000 lei/pers. Servicii: cazare cu mic dejun - 6 zile.

*Sinaia - Hotel Economat 3**, preț: 2.875.000 lei/pers. Servicii: cazare în camere duble, masă festivă de Crăciun, tratație tradițională de Crăciun.

*Predeal - Hotel Predeal 2**, preț: 2.250.000 lei/pers. Servicii: cazare 3 nopți în cameră dublă, masă pe bonuri valorice, masă tradițională de Crăciun.

## Schi în Franța!

În inima regiunii Savoie, gazdă a Jocurilor Olimpice, stațiunea Les Menuires este situată la 1850 m altitudine în Vallees des Belleville. Zona Les Vallees este cel mai mare domeniu schiabil din lume: 600 km de piste, 200 de telescaune care asigură transportul între Les Menuires, Saint Martin, Val Thorens, Meribel și Chourcheval, 62 de pîrtii cu diferite grade de dificultate. Costul unui sejur de 9 zile este de 350 USD. Printre altele, beneficiați de abonamentul valabil pe cele 62 de pîrtii. Opțional, puteți alege plimbări cu snowboard-ul în munți, cu scooter-ul pe zăpadă sau un minitur al bisericilor în stil baroc ș.a.m.d.

## Schi în Slovenia

Slovenia este o țară relativ mică, înconjurată de Austria, Italia, Ungaria și Marea Adriatică. Totul se găsește din abundență: impunătorii Alpi, rîurile, lacurile, pădurile, misterioasele peșteri, așezările culturale și istorice.

Pachetele de servicii cuprind 4 nopți de cazare (intrare în 29 sau 30 decembrie) cu demipensiune, program special de Revelion, acces la diferitele facilități ale hotelurilor specificate în fiecare caz, anumite discounturi la alte servicii (școala de schi etc.). Opțional se pot comanda sejururi mai lungi de 4 nopți.

**Hotel Alpina 3***, preț pachet Revelion: 320 USD/pers; **Hotel Prisank 3***, preț pachet Revelion: 260 USD/pers; **Hotel Jezero 4*** (vilă), preț pachet Revelion: 270 USD/pers; **Hotel Ski 3*** și **Hotel Alp 3***, preț pachet Revelion: 275 USD/pers; **Hotel Kanin 3*** (fără balcon), preț pachet Revelion 300 USD/pers.

*Kranjska Gora:* Dispune de 30 km de pîrtii de schi, 20 de instalații de transport pe cablu etc.

*Bohinj:* Situată în Parcul Național Triglav, cuprinde peste 56 km de pîrtii între 540-1840 m altitudine.

*Bovec:* Pîrtiile de schi se întind pe versantul muntelui Kanin, între 1600 și 2300 de metri altitudine.

### Ofertă specială

Cazare în apartamentele hotelului Garni, de 3*, din complexul Gorenjka - Kranjska Gora.

Prețuri/apart/zi: apart. 3-6 pers. 170 USD; apart. 3-5 pers. 160 USD; apart. 2-4 pers. 135 USD.

Program Revelion: Hotel Larix: 60 USD/pers; Hotel Prisank: 50 USD/pers. Copiii pînă la 12 ani beneficiază de 50% reducere.

## Centrul de Transport Internațional

Cliven oferă bilete de avion și autocar. Cliven este singura agenție din Iași care are în stoc bilete de autocar pe relația Arad-Budapesta la prețul de 120.000 lei - dus și 200.000 lei dus-întors.

Rent-a-car: închiriere de mașini, microbuze și autocare.

## Londra - Revelion 2002!

■ Plecarea pe 28 decembrie. Cazare la Londra. Tur panoramic al orașului: Piccadilly Circus, Buckingham Palace, Trafalgar Square, Tower Bridge, Westminster Abbey, Catedrala St. Paul's, Parlamentul, Royal Horse Guards, Palatul St. James, Marble Arch, Albert Memorial.

■ Plecarea pe 30 decembrie, cazare la Londra. Excursie opțională la Windsor pentru vizitarea castelului regal (25 USD/pers). A doua zi, vizitarea muzeelor Madame Tussaud's, British Museum, Tower of London. Cina festivă de Revelion. Mii de oameni se adună la Trafalgar Square pentru a întîmpina Noul An.

1 ianuarie 2002: participare la Parada de Anul Nou. Pe 2 ianuarie se revine la București.

*Prețul include:* Transport avion; transfer aeroport - hotel - aeroport; cazare 5 nopți la hotel 3* cu mic dejun; tur panoramic Londra; masă de Revelion.

***Preț: 778 USD/persoană - cazare în cameră dublă.***

***Supliment cameră single: 215 USD/persoană.***

### Malta și Cipru, aceeași paralelă

**Malta** - bilet avion 330 USD, plus taxele de aeroport. Cazarea: 25-65 USD/zi/pers.

**Cipru:** începînd de la 480 USD/pers (5 zile/4 nopți).

## Revelion Grecia - Italia

Perioada 27 dec-5 ian. Autocar plus vapor, 10 zile, 7 nopți, preț: 540 USD (supliment cameră single 85 USD); copiii - 350 USD, plus 500.000 lei. Se vizitează Templul lui Zeus Olimpianul, Poarta lui Hadrian etc (Grecia), Basilica San Piedro, Pantheonul, Colosseum, Palatul Dogilor, Puntea Suspinelor ș.a.m.d.(Italia). Prețul include: transport autocar (standard european) cazare plus mic dejun continental, 7 nopți (2 în Grecia, 5 în Italia), vizite Atena, Acropolis, Roma, Siena, Florența, Veneția. Nu sînt incluse în preț: transport ferry-boat, vaporaș Veneția, intrări muzee, taxă de viză (650.000 lei/pers), asigurări medicale (5 USD/pers).

## Revelion la Vatra Moldoviței

Aflată la 22 km distanță de Cîmpulung Moldovenesc, Vatra Moldoviței este punct de plecare în excursii în Masivul Rarău. În ultima vreme zona aceasta a devenit un adevărat loc de atracție pentru turiștii români și străini, datorită amplasării ei în apropierea mănăstirilor bucovinene. Cel mai important punct de atracție turistică este mănăstirea Moldovița, ctitoria lui Petru Rareș, monument UNESCO.

În acest cadru se află și pensiunea „Mărul de Aur", recomandată de agenția Cliven Turism, care vă oferă două variante de petrecere a Revelionului 2002: un pachet turistic la prețul de 1.800.000 lei/pers./sejur, ce cuprinde 4 nopți de cazare, masă festivă de Revelion și Carnaval; un pachet de 5 nopți la prețul de 1.950.000 lei.pers./sejur. Cazarea se poate face în camere duble și triple cu baie în cameră, mansardă; pensiunea dispune de încălzire centrală proprie, apă caldă permanentă, terasă, televizoare color.

## Revelion 2002 - „made in Romania"

*Cabana Dochia - Ceahlău (30 dec-1 ian)*, preț pachet: 1.650.000 lei/pers; servicii incluse: 3 nopți cazare, masă Revelion, Carnaval.

*Praid - cazare în pensiuni agroturistice 2* (28 dec - 2 ian)*: 4.080.000 lei/pers/sejur; cazare 5 nopți, masa 4 zile pensiune completă, o zi demipensiune, masă Revelion. Carnaval.

*Borsec - Hotel Palma 2* (28 dec-2 ian)*: 3.950.000 lei/pers/sejur (baie proprie); 3.650.000 lei/pers/sejur (baie comună); cazare 5 nopți, pensiune completă, masă Revelion etc.

*Sovata - Vila 36 2* (29 dec-2 ian):* 1.900.000 lei/pers/sejur; 4 nopți cazare, opțional masă Revelion și Cină festivă la restaurant Hefaistos.

*Sovata - Hotel Hefaistos 2* (29 dec-2 ian)*: 4.900.000 lei/pers/sejur; cazare 4 nopți, masă Revelion, cină festivă, 3 zile masă, tv, cablu, saună etc.

*Sîngeorz Băi - Hotel Hebe 1* (30 dec-1 ian)*: 1.800.000-1.900.000 lei/pers/sejur; cazare cu mic dejun, masă Revelion la restaurant dietetic ori la restaurant clasic.

*Rarău - Hotel Alpin 2* (28 dec-2 ian)*: 4.950.000 lei/pers/sejur; cazare 5 nopți cu mic dejun, 3 cine, 4 prînzuri, masă Revelion, masă Carnaval.

*Cîmpulung Moldovenesc - Hotel Zimbru 2* (28 dec-2 ian)*: 6.200.000 lei/pers/sejur; cazare 5 nopți, TV color, pensiune completă, masă Revelion, Carnaval.

*Predeal - Hotel Geiser 3*, Hotel Timiș 2**, Hotel Predeal 2** (28, 29 dec-2 ian)*: între 7.100.000-7.900.000 lei /pers (5 zile), respectiv 7.550.000-8.700.000 lei/pers (6 zile); cazare, bonuri de masă, masă Revelion.

*Durău - Hotel Bradul 3*, Vila Brîndușa 2** (29 dec-2 ian)*: între 5.500.000-7.200.000 lei/pers/sejur (cazare 4, respectiv 5 nopți, pensiuni complete, 2 mese festive.

*Vatra Dornei - Hotel Bradul&Călimani 2* (28,29 dec-1,2 ian)*: 5.270.000 lei/pers/3 nopți; 5.580.000 lei/pers/4 nopți; 5.890.000 lei/pers/5 nopți; mic dejun, masă revelion, Carnaval, tombolă, masă (opțional) - 300.000 lei/pers/zi.

*Tușnad - Hotel Tușnad 2* (29 dec-2 ian)*: 4.900.000 lei/pers/sejur; cazare 5 nopți, pensiune completă, masă Revelion, Carnaval.

*Cîmpulung-Moldovenesc - Pensiunea Dumimaridan 2* (29 dec-2 ian)*: 2.300.000 lei/pers/sejur; cazare4/5 nopți, masă Revelion.

# Revelion 2002 cu NET

*Cu ocazia Sărbătorilor de Iarnă, Departamentul de Turism Intern al Companiei de Turism NET vă pune la dispoziție o bogată ofertă de sejururi în stațiunile montane din țară. Oferta include pachete de servicii minime, care pot fi completate în funcție de solicitări. Tarifele includ TVA și comisionul firmei. Plata se face în avans, cu posibilitatea achitării în rate.*

## Predeal

Predealul beneficiază de o poziție excepțională, ce deschide privirilor o splendidă panoramă spre văile Timișului și Prahovei, spre peisajul munților împăduriți din jurul stațiunii. Confortul modern, atmosfera deconectantă, mijloacele optime de cazare precum și numeroasele posibilități de agrement conferă Predealului valențele unei stațiuni ce se ridică la standarde internaționale.

| | | | |
|---|---|---|---|
| Hotel Carmen *** | 28 dec. – 2 ian. | 11.500.000 lei | ▪ Cazare 5 nopți în cam. dublă ▪ Masă (bonuri valorice) ▪ Cină festivă de Revelion |
| Pensiunea PREDEAL** | 28 dec. – 1 ian. | 140 USD + 1.500.000 lei | ▪ Cazare 5 nopți în cam. dublă ▪ Mic dejun ▪ Cină festivă de Revelion |

## Sinaia

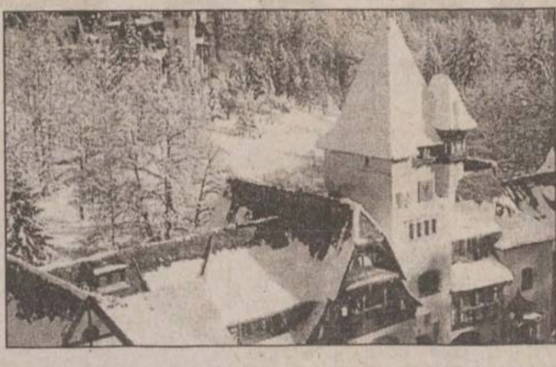

Situată la 45 km de Brașov, este vegheată de masivul împădurit al Gîrbovei și cățărată pe pantele muntelui Furnica. Datorită frumuseții ei, Sinaia își merită numele de „Perlă a Carpaților".

| | | | |
|---|---|---|---|
| Hotel Holiday Inn **** | 29 dec. – 2 ian. | 470 USD | ▪ Cazare 4 nopți în cam. dublă ▪ Mic dejun ▪ Cină festivă de Revelion |
| Hotel Economat *** | 29 dec. – 2 ian. | 7.360.000 lei | ▪ Cazare 4 nopți în cam. dublă ▪ Masă (bonuri valorice) ▪ Cină festivă de Revelion ▪ Cină festivă de Carnaval |
| Vila Corpul de Gardă ** | 29 dec. – 2 ian. | 7.130.000 lei | |
| Vila Floare de Colț * | 29 dec. – 2 ian. | 5.980.000 lei | |
| Vila Sipot *** | 29 dec. – 2 ian. | 7.590.000 lei | |
| Vila Furnica ** | 29 dec. – 2 ian. | 6.900.000 lei | |
| Vila Victoria *** | 29 dec. – 2 ian. | 9.890.000 lei | |

## Bușteni

La 135 km de București, stațiunea este situată la poalele Munților Caraiman, masiv ai cărui pereți de piatră coboară amețitor de la aproape 2000 de metri, dînd peisajului o sălbatică măreție.

| | | | |
|---|---|---|---|
| Pensiunea C.P.C.** | 28 dec. – 2 ian. | 3.500.000 lei | ▪ Cazare 5 nopți în cam. dublă ▪ Pensiune completă ▪ Cină festivă de Revelion ▪ Cină festivă de Carnaval |
| Vila Ciucaș** | 28 dec. – 2 ian. | 3300 USD / vilă | ▪ Cazare 5 nopți ▪ 6 cam duble, ▪ 3 camere triple, ▪ sufragerie, ▪ bucătărie, ▪ TV la parter și etaj, încălzire cu gaze |
| Vila Cerbul** | 28 dec. – 2 ian. | 1400 USD / vilă | ▪ Cazare 5 nopți în cam. dublă (12 locuri) |

## Vatra Dornei

Situată la 112 km de Suceava, la confluența Bistriței Aurii cu Dorna, într-o frumoasă depresiune din Carpații Orientali, Vatra Dornei se află într-un climat subalpin de depresiune intramontană, cu veri răcoroase, dar însorite. Vatra Dornei a devenit în ultimii ani cadrul perfect pentru practicarea sporturilor de iarnă, cu pîrtii de schi fond, de sanie, cu patinoar în aer liber și numeroase trasee pentru drumeții.

***Complex hotelier Bradul-Călimani *****

Dispune de 2 restaurante, 3 baruri, din care unul non-stop, TV prin cablu, piscină, saună, masaj, săli de conferință, sală de forță, terenuri de fotbal ș.a.m.d.

| | | | |
|---|---|---|---|
| Hotel Bradul – Călimani ** *(Etajele 2 - 3)* | 30 dec. – 2 ian. | 195 USD *3 nopți* | ▪ Cazare în cam. dublă ▪ Mic dejun ▪ Cină festivă de Revelion ▪ Cină festivă de Carnaval ▪ Surprize *(Opțional:* masă în valoare de 300.000 lei/zi/pers.) |
| | 29 dec. – 3 ian. | 210 USD *5 nopți* | |
| Hotel Bradul – Călimani ** *(Etajele 1, 4 - 6)* | 30 dec. – 2 ian. | 170 USD *3 nopți* | |
| | 29 dec. - 3 ian | 180 USD *5 nopți* | |
| Vila INCOM ** | 29 dec. – 3 ian. | 6.325.000 lei | ▪ Cazare 5 nopți în cam. dublă ▪ Pensiune completă ▪ Cină festivă de Revelion ▪ Surprize |

## Poiana Brașov, Zugreni, Balvanyos, Băile Felix, Slănic Moldova

■ În perioada 29 dec - 3 ian, compania de turism NET mai organizează Revelioane 2002 în Poiana Brașov, la Hotel Alpin, hotel de elită care satisface cele mai exigente cerințe. Printre atracțiile hotelului se află piscina încălzită cu cameră de masaj și saună, restaurantul recunoscut pentru specialitățile gastronomice și pivnița de vinuri. Prețul este de 460 USD/pers/sejur, cu 5 nopți cazare, pensiune completă, cină festivă de Revelion și de Carnaval.

■ În perioada 29 dec-02 ian, puteți petrece Revelionul în stațiunea Balvanyos, la Hotel Best Western. Prețul unui sejur este cuprins între 399-444 USD, cu următoarele servicii incluse: cazare 4 nopți, cocktail de bun venit, demipensiune (bufet), seri festive cu meniu special, cină festivă de Revelion, surprize.

■ Prin NET, mai puteți efectua un sejur cu Revelion inclus la Băile Felix, Cabana Zugreni ori Slănic Moldova ș.a.

## Sovata

Amplasată la 15 km de Tîrgu Mureș, Sovata este o stațiune situată la o altitudine de 475-530 de metri, la poalele Munților Gurghiului.

| | | | |
|---|---|---|---|
| Hotel Brădet ** | 29 dec. – 3 ian. | 6.325.000 lei | ▪ Cazare 5 nopți în cam. dublă ▪ Pensiune completă ▪ Cină festivă de Revelion ▪ Cină festivă de Carnaval |

## Cîmpulung Moldovenesc

Situată la 69 km de Suceava, într-un splendid decor natural, stațiunea Cîmpulung Moldovenesc este punctul de plecare pentru cei care doresc să plece în excursii pe Masivul Rarău.

| | | | |
|---|---|---|---|
| Hotel Zimbru ** | 28 dec. – 2 ian. | 210 USD | ▪ Cazare 5 nopți în cam. dublă ▪ Pensiune completă ▪ Cină festivă de Revelion ▪ Cină festivă de Carnaval |

## Călimănești - Căciulata

Situată în apropierea Masivului Cozia, la 18 km de Rîmnicu Vîlcea și 81 km de Sibiu, Călimănești-Căciulata este considerată una dintre cele mai frumoase stațiuni din țară. Beneficiază de un cadru natural de excepție, fiind situată la ieșirea Oltului din Carpații Meridionali, la 260 m altitudine.

| | | | | |
|---|---|---|---|---|
| 1 | Hotel Traian * | 30 dec. – 2 ian. | 2.700.000 lei | ▪ Cazare 3 nopți în cam. dublă ▪ Pensiune completă ▪ Cină festivă de Revelion ▪ Cină festivă de Carnaval |

## Băile Tușnad

**Căile de acces** *feroviare:* pe Magistrala București - Baia Mare, gara Tușnad, cu acces dinspre Galați-Adjud, via Ciceu; *rutiere*: pe DN 12, la 67 km de Brașov, 34 km de Sfîntu Gheorghe și 32 km de Miercurea Ciuc.

| | | | |
|---|---|---|---|
| Hotel Olt ** | 28 dec. – 2 ian. | 5.405.000 lei | ▪ Cazare 5 nopți în cam. dublă ▪ Pensiune completă ▪ Cină festivă de Revelion ▪ Cină festivă de Carnaval |
| Vila Raza Soarelui ** Vila Univers ** *(cam. la etaj)* | 29 dec. – 3 ian. | 7.300.000 lei | ▪ Cazare 5 nopți în cam. dublă ▪ Pensiune completă ▪ Cină festivă de Revelion ▪ Cină festivă de Carnaval ▪ Surprize |
| Vila Univers ** *(cam. la parter)* | 29 dec. – 3 ian. | 6.800.000 lei | |
| Vila categ. * | 29 dec. – 3 ian. | 4.400.000 lei | |
| Hotel Ciucaș ** | 32 dec. – 2 ian. | 4.500.000 lei | ▪ Cazare 4 nopți în cam. dublă ▪ Cină festivă de Revelion ▪ Cină festivă de Carnaval ▪ Bonuri valorice (opțional) |

## Borsec

Situată la 26 km de Toplița, vestita stațiune din județul Harghita beneficiază de un cadru natural pitoresc, fiind situată în depresiunea intramontană Borsec, între munții Giurgeului și cei ai Bistriței, la 850 - 1000 de metri altitudine.

| | | | | |
|---|---|---|---|---|
| 1 | Vila 60 * | 29 dec. – 3 ian. | 960.000 lei | ▪ Cazare 5 nopți în cam. cu 2,3 și 4 paturi (conf.I) |
| | | 29 dec. – 3 ian. | 850.000 lei | ▪ Cazare 5 nopți în cam. cu 2,3 și 4 paturi (conf.II) |
| Opțional: Transport autocar Iași – Borsec – Iași: 250.000 lei/pers. | | | | |

## Durău

Situată la 60 km de Piatra Neamț, la poalele Masivului Ceahlău, într-o poiană însorită, stațiunea Durău este cea mai pitorească stațiune din Moldova. Stațiunea poate fi punct de plecare către mănăstirile din zonă, rezervația de zimbri, casa memorială Mihail Sadoveanu ori Ion Creangă, Cheile Bicazului, Lacu Roșu, Cascada Duruitoarea, Cabana Dochia etc.

***Vila Brîndușa***

Are 42 de locuri în camere cu, 3 paturi și suite, 11 camere duble, restaurant cu 150 de locuri și bar de zi.

| | | | |
|---|---|---|---|
| Hotel Bradul *** | 29 dec. – 2 ian. | 6.325.000 lei | ▪ Cazare 4 nopți în cam. dublă ▪ Pensiune completă ▪ Cină festivă de Revelion ▪ Cină festivă de Carnaval |
| Vila Brândușa ** | 29 dec. – 2 ian. | 5.750.000 lei | |
| Vila ** | 28 dec. – 2 ian. | 4.700.000 lei | |

## Revelion 2002 în diverse colțuri ale lumii

*Departamentul de Turism Extern al Companiei NET vă pune la dispoziție o bogată ofertă de sejururi sau circuite în diverse colțuri ale lumii. Tarifele includ TVA și comisionul firmei. Plata se face în avans, cu posibilitatea achitării în rate.*

| | | | |
|---|---|---|---|
| ***PERIPLU AUSTRIAC*** | 26 dec. - 06 ian. | 793 USD + 1.550.000 LEI în cameră dublă | - transport autocar - 11 nopți cazare în hotel 3 - 4* - mic dejun - tufuri de oraș **Opțional:** Cină festivă de Revelion în Salzburg – 40 USD/pers |
| ***EGIPT - CAIRO*** | 29 dec. - 04 ian. | 670 USD + 2.500.000 LEI în cameră dublă | - transport avion - 5 nopți cazare în Cairo în hotel 3* - demipensiune - cină festivă de Revelion pe vas de croazieră pe Nil – Cairo - intrările la obiectivele turistice din program - ghid local și rom□n |
| ***BARCELONA*** | 30 dec. - 05 ian. | 950 USD + 1.500.000 LEI în cameră dublă | - transport avion - 5 nopti cazare cu mic dejun la hotel 4* în Barcelona - cină festivă de Revelion - tur de oras în Barcelona ( ½ zi) cu ghid local si rom□n și intrare la Catedrala Sagrada Familia - asigurare medicală. |
| ***THAILANDA*** | 29 dec. - 08 ian. | 1500 USD + 900.000 LEI în cameră dublă | - transport avion Bangkok - transport cu autocar Bangkok – Pattaya - 8 nopti cazare hotel 4* - cină festivă de Revelion - vizite conform programului - taxa de viză |
| ***GRECIA KATERINI*** | 29 dec. - 02 ian. | 355 USD pentru 8 plătitori 275 USD pentru 30 plătitori în cameră dublă | - transport microbuz / autocar - 4 nopți cazare hotel 4* superior - demipensiune - cină festivă de Revelion |
| ***FRANȚA PARIS*** | 28 dec. - 02 ian. | 230 USD în cameră dublă | - 5 nopți cazare hotel 3* - mic dejun bufet |

■ ***Praga (30 dec-04 ian)***: preț/pers/sejur 499 USD plus 1.900.000 lei în cameră dublă; servicii incluse: transport avion, 5 nopți cazare în hotel 3*, mic dejun, cină de Revelion cu program artistic (băuturi incluse), tur de oraș etc.

■ ***Egipt - Hurghada (25 dec-04 ian)***: preț/pers/sejur 790 USD plus 2.500.000 lei; servicii incluse: transport avion Cairo, 9 cazări în hotel, tur de oraș Cairo cu intrări la obiective turistice, cină festivă Revelion.

■ ***Egipt - Croazieră pe Nil (27 dec-06 ian)***: preț/pers/sejur 920 USD, plus 2.500.000 lei; servicii incluse: transport avion, 3 nopți Cairo cu demipensiune, 4 nopți pe vas de croazieră cu pensiune completă, 2 nopți Hurghada cu demipensiune, cină festivă de Revelion etc.

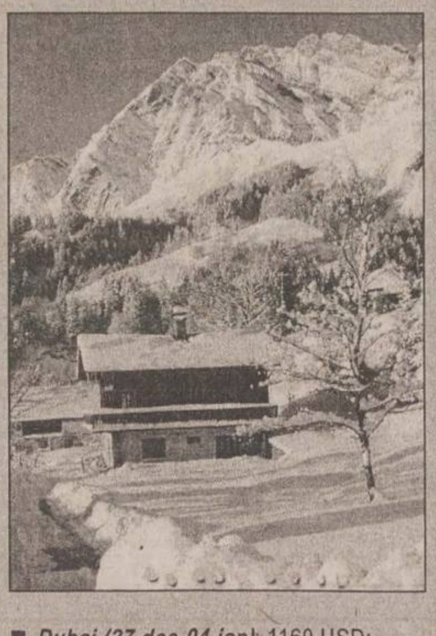

■ ***Monte Carlo (29 dec-03 ian)***: preț/pers/sejur 1100 USD plus 1.000.000 lei; servicii incluse: transport avion, 5 nopți cazare cu mic dejun, cină festivă Revelion etc.

■ ***Maroc (27 dec-03 ian)***: preț/pers/sejur 990 USD plus 2.500.000 lei; servicii incluse: transport avion, 7 nopți cazare la hotel 4*, demipensiune, cină festivă de Revelion, transport autocar în Maroc.

■ ***Cipru - Limasol (29 dec-04 ian)***: preț/pers/sejur 860 USD plus 1.500.000 lei; servicii: transport avion Larnaca, 6 nopți cazare hotel 5*, mic dejun, cină festivă Revelion.

■ ***Dubai (27 dec-04 ian)***: 1160 USD; servicii: transport avion, 8 nopți cazare hotel 4*, demipensiune, cină festivă Revelion, taxă de viză.

■ ***Franța - Paris (29 dec-02 ian)***: 750 USD; facilități: transport avion, 4 nopți cazare hotel 3*, mic dejun, cină festivă Revelion.

# Crăciun 2001

### Predeal - Hotel Carmen (23-27 dec)

Cazare 4 nopți plus mic dejun: 2.700.000 lei/pers/sejur; cazare 5 nopți plus mic dejun: 3.310.000 lei/pers/sejur.

### Poiana Brașov

| | | | |
|---|---|---|---|
| Hotel Alpin *** *(turiști români)* | 24 – 27 dec. | 129 USD | ▪ Cazare 3 nopți în cam. dublă ▪ Demipensiune ▪ Cină festivă Crăciun |
| Hotel Alpin *** *(turiști străini)* | 24 – 27 dec. | 160 USD | |

### BALVANYOS

| | | | |
|---|---|---|---|
| Hotel Best Western *** | 23 – 26 dec. | 111 USD | ▪ Cazare 3 nopți în cam. dublă ▪ Demipensiune (bufet) ▪ Seri festive cu meniu special ▪ Cină festivă de Crăciun ▪ Surprize |

### Sinaia (24-27 dec)

Cazare 3 nopți, demipensiune, cină festivă de Crăciun ■ Vila Floarea de Colț (2.185.000 lei/pers/sejur) ■ Vila Corpul de Gardă (2.800.000 lei/pers/sejur) ■ Vila Furnica (2.875.000 lei/pers/sejur) ■ Vila Șipot (3.150.000 lei/pers/sejur. ■

### Sovata

| | | | |
|---|---|---|---|
| Vila 66 * | 23 – 27 dec. | 580.000 lei | ▪ Cazare 4 nopți în cam. cu 2,3 și 4 paturi |
| | 23 – 28 dec. | 725.000 lei | ▪ Cazare 5 nopți în cam. cu 2,3 și 4 paturi |
| Vila 13 ** | 23 – 27 dec. | 600.000 lei | ▪ Cazare 4 nopți în cam. cu 2,3 și 4 paturi |
| | 23 – 28 dec. | 750.000 lei | ▪ Cazare 5 nopți în cam. cu 2,3 și 4 paturi |
| Vila 13 * | 23 – 27 dec. | 450.000 lei | ▪ Cazare 4 nopți în cam. cu 2,3 și 4 paturi |
| | 23 – 28 dec. | 550.000 lei | ▪ Cazare 5 nopți în cam. cu 2,3 și 4 paturi |

### Cîmpulung Moldovenesc - Hotel Zimbru

Cazare 4 nopți și mic dejun (23-27 dec): 1.780.000 lei/pers/sejur; cazare 5 nopți plus mic dejun (23-28 dec): 2.200.000 lei/pers/sejur.

### Vatra Dornei

| | | | |
|---|---|---|---|
| Hotel Bradul – Călimani ** | 22 – 28 dec. | 1.700.000 lei | ▪ Cazare 6 nopți în cam. dublă |
| | | 1.820.000 lei | ▪ Cazare 6 nopți în cam. dublă ▪ Mic dejun |
| | | 2.200.000 lei | ▪ Cazare 6 nopți în cam. dublă ▪ Demipensiune |
| | | 2.800.000 lei | ▪ Cazare 6 nopți în cam. dublă ▪ Pensiune completa |
| Vila INCOM ** | 23 – 26 dec. | 2.530.000 lei | ▪ Cazare 3 nopți în cam. dublă ▪ Masă (bonuri valorice) ▪ Cină festivă de Crăciun |

### Durău

| | | | |
|---|---|---|---|
| Hotel Bradul *** | 23 – 27 dec. | 1.980.000 lei | ▪ Cazare 4 nopți în cam. dublă ▪ Masă (bonuri valorice) |
| | 23 – 28 dec. | 2.500.000 lei | ▪ Cazare 5 nopți în cam. dublă ▪ Masă (bonuri valorice) |
| Vila Brândușa ** | 23 – 27 dec. | 1.780.000 lei | ▪ Cazare 4 nopți în cam. dublă ▪ Masă (bonuri valorice) |
| | 23 – 28 dec. | 2.200.000 lei | ▪ Cazare 5 nopți în cam. dublă ▪ Masă (bonuri valorice) |

**Iași - 6600**
**NET: Piața Unirii 6 - Mezanin**
Tel/Fax: 032-213.450, 032-233.503
**E-mail: net@netours.ro**
Internet: www.netours.ro

**Tu știi când, noi știm unde!**

NET COMPANIA DE TURISM

# SERVICII MEDICALE

**• HELICOMED**
**CONF. DR. MARIN BURLEA**

• PEDIATRIE
• ECOGRAFIE ABDOMINALE ȘI PELVINE
• GASTROENTEROLOGIE (copii și adulți)
• ENDOSCOPIE DIGESTIVĂ (copii și adulți)
**DR. CORNEA ION** - medic primar specialist O.R.L.
**DR. VIERIU VERONA** - medic primar specialist pediatru
• LOGOPEDIE (CORECTAREA TULBURĂRILOR DE VORBIE)
Diagnostic și terapie individuală
**PROF. LOGOPED: GEORGETA BURLEA**
• **PSIHOLOGIE** - diagnostic și terapie
• **Tratamente cu lumină polarizată (BIOPTRON) în afecțiuni respiratorii, reumatismale, nevralgii, afecțiuni alergice precum și tratatmente injectabile.**
Program: - zilnic 9 - 19
- sîmbăta 9 - 13
Str. Străpungerea Silvestru nr. 32, bl. T2 (200 m, pe linia de tramvai, dintre gară spre Canta).
☎ 217666 ; 092-250707; 092-250690

**• CLINICA RADIOLOGICĂ IAȘI**

Asigură în regim de co-plată orice tip de examinare **radiologică - imagistică medicală - rezonanță magnetică, computer - tomografie, angiografie computerizată, ecografie, examinări radiografice** - pentru orice organ și boală.

**Informații și programări** la telefon 032-112600 sau Spitalul Clinic „Sf. Spiridon", Clinica Radiologică, Iași, B-dul Independenței, nr. 1.

**• ECHOMED**
**Obstetrică - ginecologie**

**Medici primari: Maria AKAD, Alexandra OVĂNESCU, Hassan AKAD, Maricica PAVĂLEANU, Marin BURLEA**
■ **ECHOGRAFII:**
diagnostic de sarcină, depistarea sexului fetal, afecțiuni ale sînului, ficat, rinichi, pancreas.
■ **Chiuretaje uterine**
■ **Tratamente pentru sterilitate** (feminină și masculină)
■ **Teste** pentru sarcină (3 min.)
■ **Contracepție** orală și montări sterilete
■ **Colposcopii.**
■ **Cauterizări** - biopsii uterine și de col.
■ **Examene citologice**: citodiagnostic, secreții vaginale, secreții uretrale, spermograme, teste postcoitale
**Consultații asigurate de profesori universitari și medici specialiști de înaltă competență profesională.**
Șos. Păcurari nr. 4, corp anexă la bl.590A (vis-a-vis de Oficiul PTTR)
☎ 251927 (fax); 145272; 091-864228; 094-216.467; 092-149200.

**• BIO PAN**
**CENTRU MEDICAL**

**Str. V. Alecsandri 9B, ap.1**
**☎ 032/210.728**
**Zilnic: 10.00-18.00**
**Sîmbăta: 10.00-12.00**

- ECOGRAF COLOR COMPUTERIZAT
*Medici primari*
• **UROLOGIE- SEXOLOGIE:**
- Dr. Constantin Liviu Panainte (doctor în științe medicale). Mici intervenții chirurgicale și urologice, cistoscopii, cauterizări, sterilitate ☎ 095-643908
• **PNEUMOLOGIE:**
Dr. C-tin Panainte - consultații, scopii și grafii pulmonare ☎ 032-211535
• **OBSTETRICĂ-GINECOLOGIE:**
Dr. Ioan Bunea
☎ 094-622567
Dr. M. Holicov
☎ 094-606420
Contracepție orală, montări sterilete, cauterizări, tratamente sterilitate, chiuretaje.
• **CHIRURGIE PLASTICĂ ȘI ESTETICĂ**
Dr. R. Budurcă ☎ 095-537274
• **MEDICINĂ DE FAMILIE:**
Dr. I. Florea ☎ 094-533830

**• Cabinet de oftalmologie și optică medicală**

SC MEDOPTICA SRL
Socola nr. 8 (lîngă 1001 Articole)
Cabinet cu contract Casa de Asigurări de Sănătate
CONSULTAȚII CU APARATURĂ COMPUTERIZATĂ
- Prescripții ochelari, lentile de contact (medicale și estetice)
- Consultații și tratamente oftalmologice
- Optică medicală (inclusiv lentile plastic, bifocale, progresive - Zeiss și Essilor)
Medici care asigură consultații:
Dr. Anghel Kreolla
Dr. Pepelea Lucia
Dr. Scînteie Mira
Dr. Tarasi Carmen
Dr. Dimofte Doina
Dr. Constantin Cătălin
Program:
luni - vineri: 9 - 19

sîmbătă: 10 - 14
Pentru programări și informații sunați la ☎ 218347

**• PRO FAMILIA**

Laborator analize medicale efectuează orice investigație de laborator, executate de profesori universitari
Str. Țuțora 11C, sc. D
Program: zilnic: 7.00-18.00
sîmbăta și duminica:9.00-11.00
☎230.431

**• POLICLINICA DE ELITĂ PROFESMED**

str. VASILE CONTA nr. 18 (vizavi de policlinica Municipală, Piața Sf. Spiridon)
CONSULTAȚII ȘI TRATAMENTE ÎN TOATE SPECIALI-TĂȚILE DE MEDICINĂ
ECOGRAFII și celelate investigații paraclinice;
CHIURETAJE - și prin metoda modernă prin aspirație;
TOATE ANALIZELE DE LABORATOR cu aparatură și reactivi din import;
Program: luni - vineri: 7.30-19.30, sîmbătă: 7.30-14.00
☎ 213 226

**• LASER CLINIC**

Tratamente ultramoderne cu LASER pentru COPII și ADULȚI, la CABINET sau DOMICILIU, cu aparatură ULTRA-PERFORMANTĂ care realizează VINDECĂRI RAPIDE, DURABILE și BIOSTIMULAREA GENERALĂ, oferite de cadre universitare SUPRA-SPECIALIZATE în străinătate.
• URGENȚE: traumatisme, dureri, paralizii, accidente cerebrale
• INFECȚII: amigdalite, otite, bronșite, gingivite, herpes, stomatite, cistite, pneumonii, tuberculoză
• ALERGII: rinită, sinuzită, astm, eczeme
• BOLI MUSCULO-SCHELETALE:artrite, artroze, osteoporoză, ciocuri
• BOLI DE PIELE: acnee, cicatrici, arsuri, psoriazis, plăgi accidentale și postchirurgicale, ulcere, infecții, chelie
• CRONICE: arterite, hemoroizi, cardiopatii, diabet, colite, hepatite, cancere
• NEURO-PSIHICE: nevralgii, paralizii, migrene, nevroze, depresie, oboseală, amnezie
• GINECOLOGICE: dismenoree, metroanexite, sterilitate, frigiditate
• SPECIALE: riduri, înfrumusețare, surditate, zgomote în urechi, stopatul fumatului, obezitate, impotență.
**Programări:**
**tel. 032-251117, 232807; 094-849637**
AVEȚI ÎNCREDERE ÎN NOUA MEDICINĂ A MILENIULUI III !

**• CENTRUL MEDICAL "SALVAREA NAȚIUNII"**

***Acordă tratament eficace următoarelor maladii:***
• **Narcomanii**
• **Alcoolism cronic**
• **Epilepsii**
• **Neuroze**
• **Stări depresive**
• **Schizofrenii**
Relații la tel. 022-498800, 498793

**• CABINET STOMATOLOGIC DentaPro**
**Dr. Lucian TEOFANESCU**
medic specialist stomatologie generală **Dr. Loredana PRISTAVU**
medic specialist ortodonție

■ consultații GRATUITE!
■ refacerea ZIMBETULUI plăcut cu materiale identice cu dinții naturali
■ nopți LINIȘTITE, fără grija durerilor de dinți
Programează-te ACUM la ☎ 115521.
Str. Rafael nr. 4 (pe str. Sărărie, vis a vis de Liceul Economic 1)
Program:
Luni, Joi: 8.00-20.00
Marți, Miercuri, Vineri: 14.00-20.00
Simbătă: 8.00-14.00.

**• CABINET STOMATOLOGIC**
**Dr. Daniela Lăzescu**
**medic primar stomatolog**

Str. Sf. Lazăr nr. 45
(vis-a-vis de sediul BCR)
☎ 237998
Puteți telefona pentru programări zilnic între orele 8.00-18.00 (sîmbăta între 8.00-14.00)

**• Dr. M. Cărăuleanu**
**Cabinet ginecologic**
str. Petru Poni nr. 1B (vizavi de stația Shell-Păcurari)
Program:
zilnic: 17.00-19.00
sîmbătă: 10.00-12.00
• Consultații
• Echografii
• Chiuretaje uterine
☎ **257474**

**• CENTRUL DE DIAGNOSTIC RADIOLOGIC ȘI IMAGISTIC**

str. Moara de Foc 35 (bloc DNT).
**Telefon: 032/251716**
Autobuz: 19, 30. Tramvai 2, 7
*Execută:*
■ OSTEODENSITOMETRIE pentru determinarea OSTEOPOROZEI și OSTEOPENIEI
■ radiografii dentare retroalveolare
■ **ortopantomografii**
■ ATM dinamic și ATM biaxial
■ sinusuri maxilare
■ tomografie control implant
■ **telecefalografie** craniu față/profil
■ Sa turcească cu părțile moi ale fetei
■ cartilagii de creștere (pumn)
■ coloană vertebrală cervicală.
*Program:*
**Luni-Vineri: 9-12 și 14-19**
**Sîmbătă: 9-12**

**• VALEA LUPULUI**
**Cabinet stomatologic**
**Dr. Alina și Sebastian Lupu**

■ **CONSULTAȚII GRATUITE**
■ Tratamente stomatologice de specialitate la prețuri sub cele din Iași (salariați, pensionari, elevi, studenți - **reducere 50%**; **PREȘCOLARI - GRATUIT**)
■ Toată gama de lucrări protetice care redau culoarea dintelui natural.
Program:
zilnic: 8.30-19.00
sîmbătă: 8.30-15.00
Programează-te **ACUM**:
☎ **253435, 093 516551**
A treia stație de autobuz 18,20 de la rond Păcurari, al treilea bloc (vis-a-vis de stația de îmbuteliere PECO)

**• MEDIRO**
**(servicii medicale)**

Asigurăm asistență medi-cală de specialitate în:
• MEDICINĂ INTERNĂ, CARDIOLOGIE, NEUROLOGIE, PEDIATRIE, DERMATOLOGIE;
• ANALIZE LABORATOR (Biochimie, Hematologie);
• ECHOGRAFIE, ELECTROCARDIOGRAME;
• Tratamente diverse (injecții intramusculare, intravenoase, infiltrații, perfuzii etc);
■ LOGOPEDIE
■ PSIHIATRIE
**<<Efectuăm ANALIZE GRATUITE, COMPENSATE C.A.S.S.>>**
**<<REDUCERI PENTRU PENSIONARI>>**
Bd. Alexandru cel Bun nr. 4, bl. 1205C-parter (în apropierea Podului dintre cartierele Mircea cel Bătrîn și Al. cel Bun)
Program: zilnic 9.00-19.00
☎ 259.111

**• MEDFIZ**
**CENTRUL DE RECUPERARE MEDICALĂ ȘI ESTETICĂ**

Iași - Canta 2, bl. G11, parter
☎ 032-245111; 032-216231; 032-214878
094/206903; 094/634684

*Oferă*, în regim compensat de CAS Iași,
• **Servicii moderne de recuperare medicală în afecțiuni reumatologice, neuromotorii, respiratorii, genitale, sechele post traumatice (electroterapie, ultrasonoterapie, laserterapie).**

■ Tratamente corporale și remodelare corporală
■ Lifting nechirurgical, tratamentul obezității și al celulitei
■ Estetică
■ Body perfect
■ Masaj , electrogimnastică
■ **Tehnici moderne de medicină alternativă** oferite de personal medical înalt calificat în electroacupunctură și homeoterapie.
■ **Servicii de medicină generală prin înscrieri la medic de familie** - persoanele înscrise beneficiind de importante reduceri și tratamente gratuite de specialitate.
***Se garantează servicii medicale de înaltă calitate cu aparatură medicală performantă.***

**• POLICLINICA "SĂNĂTATEA 2000"**

**str. LĂPUȘNEANU NR. 7A**

**Asigură asistență medicală în specialitățile:**
■ **Dr. Constantin IORDACHE**
**- MEDIC PRIMAR PEDIATRU**
**- MEDIC SPECIALIST CARDIOLOG**
**- COMPETENȚĂ ECOCARDIOGRAFIE**
**Oferă:**
• Consultații pediatrice (cabinet și la domiciliu)
• Consultații de cardiologie pediatrică (cabinet și la domiciliu)
• Electrocardiograme
• Ecocardiografii
• Dispensarizarea, urmărirea și tratamentul copiilor cu boli cardiovasculare și a bolilor cronice în general.
**PROGRAM CABINET:**
- zilnic 14,30 - 20,30;
- sîmbăta, duminica 8,30 - 14,30
☎ 214001 (acasă); 214002

(Policlinică); 094-507780.
De asemenea, se mai acordă consultații de: **boli respiratorii** (Dr. L. SAVIN), **reumatologie-balneologie** (Dr. M. ACHIȚI), **pediatrie** (Dr. Ahmad MOHAMAD), **psihiatrie** (Dr. M. CHIRIAC și Dr. D. BUDEANU), **acupunctură** (Dr. M. IACOBESCU), **psihologie** (Psih. I. HIȚU și C. PETRESCU).
Policlinica are
**MEDIC DE FAMILIE!!!**
Relații suplimentare la Secretariatul Policlinicii, zilnic între orele: 10,00 - 20,30; tel. 214002

**• CABINET STOMA**
**Dr. Panteleimon SCUTARI**

**Un nou cabinet stomatologic va oferă:**
• Toate tipurile de protetică dentară; tratamente moderne; detartraj ultrasunete.
• Consultații gratuite
• Prețuri promoționale!
Program zilnic: 9.00-19.00.
Str. A. Panu nr. 19 (lîngă Rodex)
☎ 320025; Urgențe: 095/625853

**• OPTIMIT**
**Cabinet oftalmologic și optică medicală**

■ **Consultații oftalmologice complete -cu tarif redus-** (cu trimitere de la medicul de familie) efectuate cu aparatură profesională computerizată asigurată de medic primar oftalmolog **dr. Carmen Romanescu**
■ **Prescripții ochelari și lentile de contact**
■ Execuția ochelarilor rapidă și precisă cu mașină automată asistată de calculator - optician **Dumitru Mihăiță.**
Str. Nicolina nr. 6 (lîngă pasarela de la Bazar)
Program consultații:
luni-vineri 14.30-19
sîmbătă 10-13.
Program optică:
luni-vineri 9-19; sîmbătă 10-13
Programări și informații la ☎ 239175.

**• ORTOPEDICA**
**Servicii Medicale**

**NON-STOP**
B-dul Socola nr. 8, bl. C2, sc. C, tel. 231335, 094-514420, 094-470884
*Asigură asistență medicală în:*
■ ORTOPEDIE ȘI TRAUMATOLOGIE - consultații, tratamente (corectare diferitelor deformații ale membrelor superioare, inferioare, coloanei vertebrale sau bazinului, etc.) Tratamente moderne pentru FRACTURI, ENTORSE, LUXAȚII sau afecțiuni dureroase sau inflamatorii ale aparatului locomotor (artrite, artroze, lombosciatică, pinten calcaneean, ulcere de gambă, infecții, cicatrici vicioase, etc) prin laser, arsuri. Dr. B. Anitei.
■ TRATAMENTUL VARICELOR, hemoroizilor fisuri anale, ulcere varicoase
■ MEDICINĂ GENERALĂ, dr. P.Onu
■ GINECOLOGIE - consultații, tratamente, întreruperi de sarcină dr. S.Tomoșoiu, dr.C. Tomoșoiu, dr. F. Dumitrache, dr. D. Iancu.
■ ACUPUNCTURĂ
■ HOMEOPATIE dr.E.Galupa,
■ CHIRURGIE PLASTICĂ ȘI REPARATORIE - consultații, tratamente și intervenții chirurgicale. dr. C. Tamaș
■ ECOGRAFII, dr. O. Ciofea
CONDIȚII OPTIME DE INTERNARE (TV color, frigider)
Consultații și tratamente la domiciliu.

**• SOFIDENT**
**Lucrări dentare din PORȚELAN**

**VITA - GERMANY**
**SHOFU- JAPAN**
**Ultima generație ACRILATE FOTOPOLIMERIZABILE**
**„GC" GRADIA - JAPAN**
☎ 032/113750, 115460, 092 727930

**• Psiholog**
**Ermina SOROCIANU**
Policlinica Municipală 1, etaj 2, camera 202

• Testare și evaluare psihologică
• Consiliere psihologică și psihoterapie (individuală și de grup) copii și adulți
• Intervenții pentru: nevroze, psihoze, afecțiuni psihosomatice, anorexie nervoasă, obezitate, stress, tulburări comportamentale și ale dezvoltării psihologice, dificultăți școlare, de relaționare și integrare, probleme specifice de sex, cuplu și familie, divorț, dscriminare, conflict, vîrstă, motivație în activitate, eficiență, comunicare, satisfacție, urgențe psihologice etc.
Grupuri psihoterapeutice
- persoane supraponderale, grasele anonime;
- alcoolici anonimi;
- adolescenți cu dificultăți relaționale;
- persoane cu stimă de sine scăzută.
- copii și părinți din familii despărțite prin divorț sau conflict intrafamilial.
Program cabinet:
luni, miercuri, vineri 13.30-20.30
marți, joi: 7.30-13.30,
sîmbătă: la cerere
☎ 177344. 091-405635

**• CABINETELE MEDISAN**

**Str. Oancea nr. 24, bl. 352, sc. A, parter, ap. 3**
• Consultații cardiologice și boli interne, cardiologie
• Consultații dermatologice cu numai 100.000 lei. Pentru pensionari, elevi, studenți - reducere 25%.
• Consul tații pentru diagnosticarea și tratamentul bolilor de piele, părului și unghiilor (tumori cutanate, angioame, papiloame, cheratoză senilă, vegetații veneriane, acnee, psoriazis, lichen plan, vitiligo, eczeme diverse, urticarie, cheloide, ulcere de gambă, pete ale feței și corpului, boli sexuale, părul excesiv pe față la femei etc.
• Se pot efectua tratamente complexe, moderne, cu laser terapeutic, lumină polarizată, ultraviolete, crioterapie, fizioterapie, electrocauterizări, dermatocosmetică, scoaterea definitivă a firelor de păr, chirurgie dermatologică.
**Dr. Med. Adrian VASILCA**, medic primar dermatolog.
☎ **177777; 232753**

**• CABINET ALERGOLOGIE**

**Dr. Victoria MAXIM**
Medic primar pediatru și specialist alergolog copii și adulți

Ofer:
• Consultații
• Testări cutanate
• Tratament de specialitate
• Tratamente cu lumină polarizată (BIOPTRON) în afecțiuni alergice, respiratorii, nevralgii, acnee
Str. Piața Voievozilor nr. 13 , bl.3, parter (Cinema Dacia), în interiorul studioului Foto.
Program: Marți și Joi: 14,00 - 17,00 ; Sîmbătă: 8,30 - 11,30
Programări la telefonul: 131525; 136172 sau 093 083095

**• POLICLINICA nr. 1**

Medici cu experiență, oferă **servicii medicale moderne** în următoarele cabinete individuale, recent înființate:
■ **OFTALMOLOGIE** *parter* cab. nr. 100-**dr. Gabriela TODOSI**, tel. 093/213093
■ **CARDIOLOGIE** *etaj I* cab. nr. 173 -**dr. Luminița NECULA**, tel. 094/781905
■ **DERMATOLOGIE** *etaj II* cab. nr. 203 ☎ 244590
- **dr. Florin TODIRAȘ**
- **dr. Adrian SOCOL**, tel. 094/613639
■ **NEUROLOGIE** cab. 202 - **dr. Adina CUCIUREANU** tel. 093/575312
■ **ONCOLOGIE** *etaj III* cab. nr. 248 - **dr. Const. VOLOVĂȚ**, tel. 094/312243
■ **ENDOCRINOLOGIE** *etaj III* cab. nr. 243 - **dr. Violeta GNEAZDOVSCHI**
■ **OBSTETRICĂ-GINECOLOGIE***etaj III* cab. 236, tel. 260053, 117223 - **dr. Aneta CEHAN**, tel: 093/078318
cab. nr. 235 - **dr. Doina DĂMĂCEANU**, tel. 244602
■ **PSIHIATRIE ȘI PSIHOTERAPIE***etaj III* cab. nr. 241- **dr. Gabriel CRUMPEI**, tel. 276144, 092/202057.
La aceste cabinete adresabilitatea este directă, **fără bon din triaj**, iar consultațiile sunt **gratuite** pe baza biletului de trimitere.

**• Dr. Doina Iancu**
**medic primar obstetrică-ginecologie, medic medicină estetică**
**• Dr. Florica Trandafir**
**medic medicină estetică**

• Tratamente de sterilitate (femei și bărbați)
• Întreruperi de sarcină
• Disfuncții sexuale
• Planning familial
• Ecografii
• ÎNTINERIRE FACIALĂ PRIN LEEFTING CHIMIC
• TRATAMENT ACNEE
• TRATAMENT ALOPECIE ANDROGENICĂ
Informații și programări:
B-dul Socola nr. 8, bl. C2, sc. C
tel.: 231.335 Ortopedica

---

**CENTRUL DE OFTALMOLOGIE ȘI OPTICA MEDICALA**
**tel: 279910 ; 277437**
**SANOPTIC**
NOU **Fără internare** operații de CATARACTĂ, GLAUCOM, STRABISM realizate cu aparatură ultraperformantă de Medic primar *dr. Smărăndița GALAN*
* Întreaga gamă de consultații și tratamente oftalmologice **în regim compensat** asigurate de medici competenți cu aparatură computerizată de mare precizie.
* Execuția **pe loc** a ochelarilor de vedere de către personal calificat cu aparatură complet automată.

---

**CENTRUL MEDICAL "IRIS" ☎ 213793**
**Bd. Copou nr. 38, bl. A4, sc. A (vis-a-vis de Grădina Copou)**
■ colposcopie (diagnosticul precoce al cancerului de col uterin)
■ biopsie de col
■ biopsie ecoghidată pentru afectiunile sînului
■ ecografie generală la adulți și copii
■ ecocardiografie - copii
■ urologie
■ medicină internă
**ECOGRAF DOPPLER COLOR COMPUTERIZAT CU PRINTER (FOTO) ȘI ÎNREGISTRARE PE VIDEO-CASETĂ**

**Conf. Dr. Ivona Lupașcu**
- medic primar obstetrică-ginecologie -
Diplomă europeană de competență în endoscopie ginecologică
Diplomă de competență în ecografie, obstetrică-ginecologie si ecografie abdominală

CONSULTAȚII ȘI ECOGRAFII
■ bolile aparatului genital și ale sînului
■ sterilitate
■ diagnosticul și supravegherea sarcinii

---

**POLICLINICA NR. 2 IAȘI**
**CENTRUL MEDICAL "SF. PETRU ȘI PAVEL"**
cu sediul în str. Primăverii nr. 4, telefon 032/133088, 231458, fax: 032/231464

**acordă GRATUIT**
**consultații medicale, tratamente, intervenții chirurgicale cu bilet de trimitere de la medicul de familie sau în regim de urgență pentru următoarele specialități:**

BOLI INTERNE
NEUROLOGIE
DERMATOLOGIE
ORL - audiometrii
OFTALMOLOGIE
ORTOPEDIE-TRAUMATOLOGIE
EXPLORĂRI FUNCȚIONALE (EKG, oscilometrie, probe respiratorii)
CHIRURGIE GENERALĂ
CHIRURGIE PLASTICĂ ȘI RECONSTRUCTIV
BALNEOFIZIOTERAPIE
OBSTETRICĂ-GINECOLOGIE
RADIOLOGIE
PSIHIATRIE
PNEUMOLOGIE
LABORATOR ANALIZE - hematologie, biochimie, bacteriologie)
MEDICINA MUNCII
ECHOGRAF SIEMENS DOPPLER COLOR
CABINET MEDICI DE FAMILIE
CABINET LASEROTERAPIE (pentru afecțiuni dermatologice, ginecologice, ORL, balneologice)
FIȘE MEDICALE LA CERERE - fișe auto, șomaj, port-armă, străinătate, control medical periodic și pentru angajare pentru agenți economici)
CONSULTAȚII CU PLATĂ pentru pacienții din alte localități sau la cerere. **Tarife atractive!**

---

**Societatea Civilă Medicală PRO-FAMILIA**
**str. Ghica Vodă nr. 3, tel. 117008** **Program: 9.00 - 19.00, sîmbăta: 10.00 - 13.00**
Consultații și tratamente de înaltă calitate, prin specialiști, cadre universitare în specialitățile:
NEFROLOGIE, BOLI INTERNE, CARDIOLOGIE, PEDIATRIE, OBSTETRICĂ-GINECOLOGIE, CHIRURGIE, ENDOCRINOLOGIE, REUMATOLOGIE, BOLI GENETICE, NEUROLOGIE, O.R.L.
**PLANIFICARE FAMILIALĂ** - contracepție orală, injectabilă, întreruperi de sarcină (prin aspirație), colposcopie, cauterizarea colului uterin, monitorizarea sarcinii, sexologie, tratamentul sterilității și infertilității.
**LABORATOR DE ANALIZE MEDICALE**: hematologie, imunologie, examene chimice, teste de depistare a cancerului, anatomie patologică. Societatea are contract cu CASS, tel. 230431, program: luni-vineri 7.30-18.00, sîmbătă, duminică: 9.00-12.00.
Se asigură urmărirea în spital a bolnavilor internați prin societatea noastră.

---

**Cabinet stomatologic - Dr. D. BAHRIM, medic primar**
✓ Contract CASS
✓ Tratament cu laser
✓ Lucrări protetice din porțelan, compozit
✓ Albirea dinților
✓ Detartraj cu ultrasunete
✓ Consultații gratuite
Program zilnic: 11.00-20.00 Tel. 111523; 094/608438 Str. Ștefan cel Mare nr. 11, et. 1 (lîngă Casa Wanda)

---

**DENTAL PLUS**
*Cabinet stomatologic*
Medici primari:
**Dr. Marius Popovici**
**Dr. Doina Popovici**
**Dr. Liliana Constantin**
• Consultații gratuite - contract CASS
• Detartraj ultrasonic, sigilări
• Terapie odontală și parodontală modernă
• Terapie protetică - prețuri speciale la porțelan
• Chirurgie orală
• Tehnici de albire a dinților (Opalescence)
Str. Vasile Lupu 85, bl. V3 (stația de tramvai "Dr. Savini") ZILNIC: 7.30-20.00, sîmbata: 8.00-13.00, tel./fax: **272.391**

---

**962 NON STOP**
• AMBULANȚA PRIVATA,
• ECHIPAJ SPECIALIZAT ÎN MEDICINĂ DE URGENȚĂ
• TRANSPORT MEDICALIZAT

**CENTRUL MEDICAL MAS**
Str. Străpungerii Silvestru 60, bl. CL 11, parter
Tel. 032-244962, Fax: 032-240962
◆ Abonamente la serviciile medicale
◆ consultatii medicale la domiciliu cu rezultat imediat
PEDIATRIE, DERMATOLOGIE, O.R.L., MICĂ CHIRURGIE, ANALIZE DE LABORATOR, MEDICINĂ DE FAMILIE, ENDOCRINOLOGIE, CARDIOLOGIE CU EKG, GASTROENTEROLOGIE (ecograf), GINECOLOGIE (ecograf)
Servicii asigurate de cadre universitare din UMF Iasi

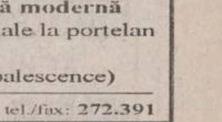

---

**CORPO SAN**
**NON STOP** Servicii Medicale Mobile
• Consultații medicale la domiciliu
**Tel. URGENȚE: 092 376.370**
• Electrocardiograme și măsurarea glicemiei (rezultat imediat), la domiciliul pacientului
Pentru societăți comerciale oferim asistență medicală NON STOP ( **pe bază de abonament**)

---

**Farmaciile IASSYFARM**

**• FARMACIA DACIA 1**
**B-dul Dacia nr. 32**
Luni-Vineri: 7.00 - 20.00
Sîmbătă: 8.00 - 14.00
Duminică: 8.00 - 12.00
Sfaturi medicale: joi: 13.30 - 15.30
☎ **153.498**

**• FARMACIA NICOLINA**
**Str. Sălciilor, bl. 828**
Luni-Vineri: 7.00 - 20.00
Sîmbătă: 8.00-14.00
Duminică: 8.00-12.00
☎ **122.782**

**• FARMACIA STUDENȚEASCĂ**
**Pol. Studenți și Elevi**
**Str. Toma Cozma 3**
Luni-Vineri: 7.00 - 20.00
☎ **258.435**

**• FARMACIA TĂTĂRAȘI**
**Str. V.Lupu 8, bl. D3**
Luni-Vineri: 7.00 - 20.00
Sîmbătă: 8.00-20.00
Duminică: 8.00-14.00
☎ **172. 867**

**• FARMACIA SF. PARASCHEVA**
***NON STOP***
**Piața Unirii 3**
☎ **116.029**

**• FARMACIA GRĂDINARI**
**Str. V. Lupu 160, bl. G3**
Luni-Vineri: 7.00 - 20.00
Sîmbătă: 8.00-14.00
Duminică: 8.00-12.00
Sfaturi medicale:
Marți: 12.00-15.00
Vineri: 18.00-20.00
Sfaturi medicale:
Miercuri: 16.00-18.00
Vineri: 15.00-19.00
☎ **175.457**

**• FARMACIA INDEPENDENȚEI**
**Bd. Independenței 23**
Luni-Vineri: 7.00 - 20.00
Sîmbătă: 8.00-14.00
Duminică: 8.00 - 12.00
Sfaturi medicale:
Miercuri: 13.30-15.30
☎ **116.408**

**• FARMACIA PRIMĂVERII**
**Pol. Industrială**
**Str. Primăverii 14**
Luni-Vineri: 7.00 - 20.00
Sîmbătă: 8.00 - 13.00
☎ **136.971**

**• FARMACIA PODU ROȘ**
***NON STOP***
**Str. Socola 9, bl. E1**
Sfaturi medicale:
Vineri: 11.00 - 13.00
☎ **132.293**

**• FARMACIA PODUL DE FIER**
**Str. T.Vladimirescu, bl. 306**
Luni-Vineri: 7.00- 20.00
Sîmbătă: 8.00 - 13.00
Duminică: 8.00 - 13.00
Sfaturi medicale:
Luni: 13.30-16.30
☎ **218.323**

**• FARMACIA SF. SPIRIDON**
**Pol. Municipală**
Luni-Vineri: 7.00 - 20.00
☎ **115.224**

**• FARMACIA CENTRALĂ**
**Pașcani, str. Ștefan cel Mare 118, bl. A4**
Luni-Vineri:7.00-20.00
Sîmbătă: 8.00 - 14.00
Duminică: 8.00- 13.00
☎ **764.059**

**• FARMACIA PODU ILOAIEI**
**Podu Iloaiei Bl.4**
Luni-Vineri: 7.00 - 20.00
Sîmbata: 8.00 - 14.00
☎ **740.175**

**• FARMACIA PETRU RAREȘ**
**Hîrlău, str. Ștefan cel Mare 12, bl. 11**
Luni-Vineri: 7.00 - 20.00
Sîmbătă: 8.00 - 14.00
Duminică: 8.00 - 12.00
☎ **720.378**

**• FARMACIA BUCIUM**
**Str. Bucium nr. 19, bl. B21**
Luni-Vineri:7.00-20.00
Sîmbătă: 8.00 - 14.00
Duminică: 8.00 - 12.00
Sfaturi medicale:
Luni si Miercuri: 14.00 - 17.00
Joi: 16.00 - 18.00
Sfaturi mediale:
Marti si Joi: 15.00- 18,00
☎ **130.522**

**• FARMACIA CENTRALĂ PAȘCANI**
Luni-Vineri:8.00-20.00
Sîmbătă: 8.00 - 14.00
Duminică: 8.00 - 12.00

NOU
**Stimați pacienți,**
**Începînd cu această lună, în farmaciile din rețeaua Iassyfarm puteți găsi vaccin antigripal.**

# TURISM

**TOTEM TURISM**
Iași, Str. Păcurari, nr. 8 (la 50m de Biblioteca M. Eminescu)
tel/fax: 032/213545, fax 032/217380
office@totem.ro, www.totem.ro

IATA ACCREDITED AGENT

**CANADA**
Montreal 435$
Toronto 395$
Vancouver 549$

**MIDDLE EAST**
Amman 352$
Cairo 295$
Larnaca 285$
Tel Aviv 308$

**EUROPA**
Atena 198$
Madrid 274$
Roma 260$
Praga 192$
Zurich 274$
Paris 274$
Londra 274$
Bruxelles 260$
Amsterdam 270$

**SUA**
New York 385$
Chicago 395$
Miami 435$
Washington 455$
Detroit 535$
Atlanta 500$
Boston 385$
San Francisco 500$

Tarife dus - intors fără taxe de aeroport

TOTEM "O CĂLĂTORIE PLĂCUTĂ" !!!
CU PLECĂRI ȘI DIN IAȘI
EUROTIME ATLASSIB TOURING OGNIVIA
UNGARIA, AUSTRIA, GERMANIA, ITALIA, FRANȚA, SPANIA, BELGIA, OLANDA, ANGLIA, SUEDIA, NORVEGIA, FINLANDA
**PLECĂRI SĂPTĂMÎNALE** Iordania, Malta, Cipru, Italia

---

**ICAR TOURS** **CEL MAI MODERN BIROU DE TICKETING DIN IAȘI!** IATA
ORIUNDE ÎN LUME!
❖ Bilete de avion
❖ Rent-a-car
❖ Rezervări la hoteluri
❖ Asigurări medicale
**Galeriile Comerciale:** Bd. Ștefan cel Mare;
Tel.: 216.319. mobil: 095-884.153; 092-468.036; Fax: 217.160.
www.icar.ro
e-mail: icar@icar.ro

---

**OLIMP - REVELION 2002**
**INTERN:** Durău, Vatra Dornei, Săngeorz Băi, Predeal, Slănic, Moldova, Sovata, Felix
REVELIONUL TINERILOR: **Bucșoaia-Frasin**
**AGROTURISM: Voroneț, Humor, Vama, Rarău, Durău, Moldovița**
**EXTERN:** Croația, Grecia, Turcia - autocar plecări din Iași ; **Cuba, China, Franța, Austria, Ungaria, Venezuela, Africa de Sud, Malta, Spania** și multe alte destinații.
*Programe flexibile de CRĂCIUN și VACANȚA DE IARNĂ în cele mai renumite stațiuni montane din țară*
Iasi, Str. G.Musicescu 6, fundație vis-a-vis de Rîpa Galbenă, deasupra Univ. Petre Andrei. Tel: 215524, 215539

---

**BILETE DE AVION**
**Alitalia**
**Iași, Galeriile Comerciale:**
**Bd. Ștefan cel Mare, icar@icar.ro**
**tel.: 032-218.393, fax: 032-217.160**

---

**SIMIAN**
EXCURSII EXTERNE
Grecia, Italia, Franța, Spania, Anglia
TRANSPORTURI INTERNAȚIONALE cu autocare de lux (ITALIA, FRANȚA, GERMANIA, SUEDIA, AUSTRIA, SUEDIA. Plecări și din Iași)
**MUNTE** - orice stațiune la solicitarea clienților
Str. Anastasie Panu 1A (lîngă CEC - Hala Centrală), tel: 032-215393

---

**Bilete de avion și autocar**
**Programe turistice**
**Rent a car**
**DEDAL TUR**
Iași, Str. C. Negri 43 parter, dedal@iasi.rdsnet.ro
Tel: 032-262410, Fax: 032-262309

---

**Bilete de avion**
**ATLANTIC TURISM COMPANY**
☎ 032/213.872; 224.590

**PLATA IN RATE!**

---

**Agenția de turism EUROPA**
Sejur de Crăciun. Dispecerat de cazare
**Revelion** - cabane, vile, hoteluri și agroturism
**Bilete internaționale** - autocare de linie și aeriene pe orice destinație. Plecări zilnice. Mari reduceri!
**Bilete** - weekend și odihnă tratament
**Excursii externe** - Grecia, Austria, Franța
Iași, str. 14 Decembrie 1984 nr. 4, tel. 032/112564, fax: 032/211330

---

**Bilete de AVION**
**Servicii profesionale de Ticketing Aerian!**
Orice destinație din lume!
Toate companiile aeriene!
Cele mai bune tarife!
Reduceri pt. tineri & vârstnici!
Rezervări gratuite!
Facilități de plată!
Transfer auto gratuit!
Servicii suplimentare!
Informații & rezervări:
**Dept. de Ticketing Aerian**

**Turism intern**
*Sărbătorile de Iarnă le petrecem împreună!*
***Crăciun***
Sinaia, Poiana Brașov, Predeal, Balvanyos, Sovata, Vatra Dornei, Durău, Băile Tușnad, C-lung Moldovenesc
***Revelion 2002***
Sinaia, Poiana Brașov, Predeal, Balvanyos, Vatra Dornei, Sovata, Durău, Băile Felix, Borsec, Slănic Moldova, Covasna, Zugreni, Băile Tușnad, C-lung Moldovenesc, Călimănești - Căciulata

**Turism extern**
*Sărbători Fericite!*
***Revelion 2002***
Grecia, Austria, Cehia, Franța, Egipt, Spania, Maroc, Cipru, Monte Carlo, Dubai, Thailanda

NET COMPANIA DE TURISM
Tu știi când, noi știm unde!
Iași | Piața Unirii 6 - Tel/Fax: 032-233.503, 032-213.450 | E-mail: net@netours.ro | Internet: www.netours.ro

---

**Cliven TURISM**
Cipru - Slovenia - Malta
Egipt - Iordania - Siria
**Bilete AUTOCAR**
EUROTIME, DOUBLE T, ATLASSIB, TOURING
Italia, Franța, Spania, Elveția, Germania Anglia, Olanda, Belgia, Ungaria, Croația
Ofertă specială TURCIA!
**Bilete AVION**
Rezervări gratuite! Eliberare pe loc!
**Cele mai ieftine din Iași!**
**FRANȚA**
Crăciun - transport autocar 260 USD/pers.
Iași, Str. Ștefan cel Mare (lîngă Casa Vanda)
032/258.326, 258.324, cliven@mail.dntis.ro

# IMOBILIARE

## VÎNZĂRI APARTAMENTE

### 3 CAMERE

■ Vînd apartament 3 camere decomandate, Centrul Civic, confort 1, liber, și garaj încălzit la parterul blocului. Preț negociabil. Telefon 032/147028. (3976228)

### 4 CAMERE

■ Persoană fizică vînd apartament 4 camere, zonă ultracentrală - Sf. Lazăr, centrală proprie, 1/4, boxă la subsol, centrală proprie, 30.000 USD. Telefon 092/392228. (2693586)

■ **Tătărași, apartament 4 camere, et. 3/4, 96 mp, 2 băi, 3 balcoane închise, apometre, telefon, cablu tv., preț 370 mil. lei - negociabil. Telefon 032/215875, orele 7,00-10,00; 18,00-22,00. (F.3939664)**

## ÎNCHIRIERI

### OFERTE

■ Închiriez apartament 3 camere, șoseaua Națională, foarte curat, balcon închis, semimobilat, telefon, cablu. Telefon 032/230333. (4242251)

### CERERI

■ Caut să închiriez cameră, cu acces la dependințe, încălzire gaz sau lemne. Telefon 093/696088. (2693593)

## SPAȚII COMERCIALE

### VÎNZĂRI

■ Vînd (închiriez) 80 mp spațiu la casă, cu 500 mp teren, pretabil pentru orice activitate. Telefon 090/151941. (002072)

## ÎNCHIRIERI - OFERTE

■ Spațiu ultracentral de 300 mp, amenajat, în condiții negociabile în Piața Unirii. Merită. Telefon 095/599915. (002087)

■ S.C.F. „Iassyfarm" S.A. Iasi are disponibile spații în vederea închirierii, după cum urmează: - spațiu 61,65 mp, str. Ion Creangă nr. 19, bl. U2. Informații la sediul societății din Iași, str. Smîrdan nr. 19, telefon 032/147740 int. 108. (I.20)

## TERENURI

### VÎNZĂRI

■ Vînd teren 1500 mp - str. Cicoarei și teren 500 mp - str. Tudor Vladimirescu. Telefon 093/696088. (2693593)

■ Vînd teren 258,00 mp, ultracentral, cu spațiu de depozitare; Dacia 1300, an 1976; Dacia 1304, an 1993; camion gaz, an 1993; scule și utilaje de construcții, toate în stare de funcționare. Telefon 032/112305, între orele 8,00-14,00. (3976005)

■ Vînd teren 1200MP în cea mai aglomerată zonă a orașului Botoșani. 094-834.631. (BT. 4015645. 1.5)

## CASE

### VÎNZĂRI

■ Vînd casă în comuna Bivolari. Relații la telefon 032/298717. (2693595)

### ÎNCHIRIERI-OFERTE

■ Ofer spre închiriere casă de vacanță pentru petrecerea Revelionului, zona montană - Suceava. Telefon 094.637150. (SV-9151262-1.7)

# AUTO MOTO

## VÎNZĂRI

### STRĂINE

■ Opel Omega B, an fabricație 1995, model nou, benzină, recent adus + înmatriculat, full extrase, preț 14.000 DM sau variante auto. Telefon 093/025132. (002280)

## DIVERSE

■ Vînd autocamion SR 114 D, cu motor Saviem, nou, 800 km rulați, capacitate 5 tone. Telefoane: 032/271250; 032/250200; 091/431833; 093/328415. (4242356)

■ Vînd acte Renault 19 Chamade. Cumpăr acte VW Passat 1992. Telefon 094/507566. (RO.6710791.1.1)

■ Vînd excavator 603, pneuri, stare de funcționare + piese schimb. Telefon 032/718154. (002262)

## CUMPĂRĂRI

■ Cumpăr Ford Escort diesel 1991. Telefon 095.244214. ( SV - 9354306 - 1.2)

## SCHIMBURI

■ Schimb Audi-A6 2,8 benzină, 1995, ireproșabil cu cifaron, macara, buldoexcavator volă auto mari. 094-834.631. (BT. 4015642.1.5)

# AGENDA AUTO


S.C. COMAT S.A.
DAEWOO AUTOMOBILE ROMANIA
DAEWOO BUY-BACK
VINO CU MAȘINA VECHE ȘI...
...PLECI CU UNA NOUĂ
Vino cu vechiul* tău autoturism Daewoo la COMAT.
Achitînd doar diferența, poți achiziționa un autoturism Daewoo nou*.
* valabil pentru orice model de autoturism Daewoo
Show Room
str. Păcurari 589 (fost Coleus)
tel/fax: 162279;093/259852
SERVICE: Str. Grigore Ioan nr. 7 Telefon: 250130

S.C. COMSIG S.R.L.
Str. Lucian Blaga nr. 9, Bistrița, jud. Bistrița Năsăud
Tel: 063/211091; 063/236745,
DEALER AUTO
VINDE ÎN LEASING
autovehicule de transport, autoturisme de toate tipurile, noi si second hand, din străinătate cu EURO II
avans minim 30%
Posibilități de cumpărare:
✓ Leasing pentru persoane fizice si juridice
✓ Taxele vamale sînt incluse în rate
✓ Autoturismul se livrează înmatriculat
✓ Asigurare full casco inclusa in rate
RATE 1-3 ANI
Onorăm și comenzi cu înscriere directă pe persoane fizice sau juridice

Geamuri auto
Cele mai mici prețuri
Magazin OLIMPIA AUTO GEAM
str. Codrescu nr. 6 (în incinta Taxicom)
Tel/fax 032/261291

OFERTA SPECIALĂ:
4% mai ieftin
pînă la 15 noiembrie 2001*
DOBLO CARGO
prin AUTOPADOVA
*Reducerea se acordă din prețul CIP
Iași, B-dul. Tudor Vladimirescu Telefon: 032-216.800; 213.220


# CONSTRUCȚII ȘI AMENAJĂRI


DAS INSTALAȚII
Instalații cu TVA 0%
pentru persoane fizice
Show room
Str. Aurel Vlaicu 87
tel/fax: 032-175 488; 230 637

FENE GROUP
VINDE PRIN MAGAZINUL La Rocca
SITUAT IN SOS. NICOLINA NR.1
GRESIE PORTELANATA CAL.1 IMPORT ITALIA
199.000 Lei/mp
ADEZIV GRESIE
69.000 Lei
COMENZI LA 032/132382 , 277806 FAX: 277807
*preturile nu includ TVA

MOLD-FONTĂ-FIER
ACHIZITIONĂM
FIER VECHI și INOX
Societate autorizată conform ord. 16/2001
Iași, Str. Bucium 36
Tel.Fax/032-136.503

©2001 ALEXIS MEDIA
EURO DAN
Sf. Andrei 13
Tel./Fax: 032/11.43.18
Mobil: 092 396787
eurodan@xnet.ro
•VERTICALE •ORIZONTALE •RULOURI TEXTILE
• RULOURI EXTERIOARE •USI DE GARAJE
JALUZELE
Lumină cât vrei tu!

SC INTERCONT SRL prin
SHOW-ROOM UNDEFASA
vă oferă GRESIE și FAIANȚĂ SPANIOLĂ de cea mai bună calitate la
Prețuri românești
ACUM ȘI ADEZIVUL GRATIS
Mai ieftin? Ar fi gratis!
Tel.: 217.868, Șos. Păcurari 70, bl. 550, lîngă RAR

JALUZELE
orizontale din aluminiu
verticale textile
verticale din aluminiu
ROLLERE
textile de interior
PLASE
contra insectelor
RULOURI
exterioare anti-efractie
COPERTINE MOBILE
PEREGRINUS
str. Toma Cozma 7A
(vis-à-vis de Liceul Negruzzi)
☎ 219.673

SPOT ELECTRIC SRL
DEPOZIT MATERIALE ELECTRICE
APARATAJ SCHNEIDER (tablouri, siguranțe automate)
DISTRIBUITOR
- CABLURI ȘI CONDUCTORI (Fy, VLPy, MyyM, Cyy, CyABy, TyIR)
- CORPURI DE ILUMINAT "ELBA", "PHILIPS"
- SISTEME PENTRU ELECTROINSTALAȚII "REHAU"
- SURSE DE ILUMINAT
- DOZE, TUB COPEX, PAT PVC, PRIZE, ÎNTRERUPĂTOARE, PRIZE PROGRAMABILE
Șos. Păcurari 53 (vizavi de EXPO CONFORT MOBILA)
tel.: 032-239.130, fax: 032-233.930, mobil 093-192.683

ROM EST GEALAN
SOCIETATE MIXTĂ ROMÂNO-GERMANĂ
-tâmplărie PVC
-tâmplărie aluminiu
-mobilier birou
-amenajări și decorațiuni interioare
CONCURS
Cumpără în perioada 15 februarie - 15 decembrie 2001 tîmplărie PVC marca GEALAN, răspunde corect la întrebarea: Care este cea mai utilizată marcă de tîmplărie PVC? și cîștigi
5.000 DEM
Iași, Șos. Iași-Tomești, km. 1, tel. 032.232469, fax 032.233290

SIGURANTA • DURABILITATE • CONFORT
IMPEX AMICII SRL
IASI, str. Popauti 2-4, tel./fax 032/162171
Noi sîntem prietenul de care ai nevoie!
• Construcții
• Proiectare
• Tîmplărie
• Confecții metalice
• Materiale de construcții
SIGURANTA • DURABILITATE • CONFORT

RADIX SERVICE
SC RADIX SERVICE SRL
Iași, str. I.C. Brătianu, nr. 20-22
Tel.: 032-217 590 / 218 765
Fax: 032-218 765
comercializează și asigură montaj, garanție și service pentru:
Centrale termice
BOSCH, PROTHERM, MORAVIA, ARISTON, VIESSMANN
Instalații climatizare
YORK, L.G.
Instalații sanitare, electrice, automatizare
Instalare apometre și gigacalorimetre
PLATA ÎN 6-24 RATE!
* persoanele fizice pot recupera TVA

Str. PALADE 8
Tel.Fax: 032-212.423
PRODUCĂTOR JALUZELE
SOLEDO
Prețuri începînd cu 9$/m² + TVA

Contor ZENNER®
Punct de lucru IAȘI
"... deoarece fiecare picătură contează!"
- Verificări metrologice periodice
- Service garanțial și post garanțial
- Montaj contoare de apartament
Str. Străpungerea Silvestru nr. 13
Tel: 032 - 21.84.90

tekoinvest
comercializează și execută
INSTALAȚII ELECTRICE
TABLOURI ELECTRICE
APARATAJ ELECTRIC
..... cam tot ce doriți !
Telefon: 032/233553

Elit Conf Tudor
importator direct din SUA de MATERIALE PENTRU
JALUZELE VERTICALE
Vă oferă o gamă variată de peste 200 de nuanțe și țesături.
Sediul se află în incinta SERVICE AUTO Codrescu, cu intrarea prin str. Sărăriei.
Pentru montări la domiciliu sunați la: Tel./Fax 032/116320; 276333
Mobil: 093/158810 ; 095/158810

VIZUAL
SCAUNE ERGONOMICE
NOU colecția
ERGO DYNAMIK
Prețuri promoționale
Tel. 211517, 092 635113

HITROM®
lăsați izolațiile în grija noastră
Producător de materiale izolatoare pentru construcții, comercializează în condiții avantajoase:
- carton, pânză, împâslitură bitumată;
- vată minerală plăci, saltele, rulouri;
- polistiren expandat;
- plasă rabitz, folie și saci de polietilenă
Telefon: 035/340079 ; 340063
Fax: 035/315093
SC DAN MIXT EST SRL tel/fax: 032/220906
agent de vînzări Nenov Cristian tel: 094.662080

HALE INDUSTRIALE
S.C.TECTON S.R.L
034-112232;094-512148
www.tecton.go.ro
UȘI INDUSTRIALE

La Petrică
Totul pentru casa ta
De la PARCHET la TAVAN, prețuri pentru orice buzunar.
✓ Gresie porțelanată Italia
✓ Uși de înaltă siguranță ITM
✓ O gamă variată de varuri și vopsele lavabile
tel.: 217.868, Șos. Păcurari 70

S.C. CONDOR MOB S.R.L. vinde:
PANOURI TERMOIZOLANTE tip SANDWICH
grosimi 60, 80, 100 mm, import Germania
Prețuri foarte avantajose
LIVRARE DIN STOC
Tel: 090 082508; 094 626502

Condor SD
TÎMPLĂRIE ALUMINIU
AMENAJĂRI INTERIOARE
OGLINZI
GEAMURI SABLATE
ELEMENTE DIN FIER FORJAT
ELEMENTE DIN FIBRĂ DE STICLĂ
Iași 6600, Calea Chișinăului nr. 6
Tel./Fax: 0040-32-231570
094 626542; 094 626502
E-mail: condorsd@mail.dntis.ro

S.C. COMAT S.A.
Str. Grigore Ioan nr. 7, 6600, Iași Tel: 032-156.300, 142.480; Fax: 032-157.261
Email: comatis@starnets.ro
Distribuitor autorizat al produselor
S.C. ARMĂTURA S.A. Cluj-Napoca
vă oferă la preț de producător:
✓ armături pentru instalații de alimentare cu apă: robineți cu sferă, robineți simpli și dubli serviciu, filtre impurități, robineți de trecere, baterii, cap armături, ventile, sifoane, echipamente pentru alimentarea cu apă la WC
✓ armături pentru instalații sanitare: robineți radiator, robineți abur și aerisire, robineți sertar pană
✓ armături pentru instalații de încălzire: robineți cu cep, arzătoare, robineți cu sferă, plăci contor
✓ armături pentru gaze naturale combustibile: mufe pentru racordarea directă
✓ elemente de îmbinare în instalații (fitinguri): fitinguri din fontă maleabilă, negre și zincate
✓ piese turnate și forjate: greutăți pentru cîntar, chei manevră, ornamente gard
Produse agrementate MLPAT și execute conform normelor ISO 9001
S.C. COMAT S.A. - IAȘI rămîne, PARTENERUL IDEAL PENTRU AFACERILE DUMNEAVOASTRĂ

S.C. DOLADELA COMPANY S.R.L.
GALAȚI
PRODUCĂTOR
- table cutate negre și zincate (H12, H35, H60, H5);
- profile deschise tip U și cornier (îndoite la rece);
- comercializeaza produse laminate SIDEX.
GALAȚI, Str. Nicolae Alexandrescu Nr.4, bl. B5, ap. 14
Tel/Fax: 036-419.371, Tel. Productie: 036-499.258, Mobil: 092.623.034


# CASE DE MARCAT


Log-Soft DATECS
CASE DE MARCAT FISCALE
începând cu 187$
Cântare electronice
Str A. Panu 28, bl 2A. Tel/fax 032-211130

ONOMAR
- CASE DE MARCAT FISCALE
- CÎNTARE ELECTRONICE
- MAȘINI DE NUMĂRAT BANI
- CALCULATOARE
RATE!
Corpul Facultății de Automatică și Calculatoare, et. III
Telefon: 236 419, 093/945 522

REL SERVICE
✓ CASE DE MARCAT FISCALE
AVIZATE DE MINISTERUL DE FINANTE
✓ CÂNTARE ELECTRONICE
*FACILITATI DE PLATA
*GRATUIT- instalare,instruire,fiscalizare
*SERVICE GARANTIE SI POSTGARANTIE
IAȘI, Bd. Chimiei nr. 35, bl. F21, parter
Tel/fax: 214190, Tel: 217244

➢ CASE DE MARCAT și SISTEME FISCALE
avizate de Ministerul de Finante
➢ CÎNTARE ELECTRONICE
➢ MAȘINI DE NUMĂRAT BANII
INSTALAREA, INSTRUIREA, FISCALIZAREA INCLUSE IN PREȚ
VÎNZĂRI; SERVICE; CONSUMABILE
RATE
INITA
Tel/fax 032/131.726; 241.040
Iași, str. Mitropolit Varlaam 5


## CENTRU PRELUARE ANUNȚURI MICA PUBLICITATE MONITORUL


VAMA VECHE - Gară
S.C. SOMETCHIM S.A. comercializează prin Magazinul Vama Veche
produse metalo-chimice și mobilă
■ porțelanuri ■ sticlărie ■ electrice ■ menaj ■ cosmetice ■
La prețuri avantajoase
Program:
luni-vineri 8.00-20.00; sîmbătă 8.00-16.00
Str. Gării nr. 22, tel. /fax. 032/276139

ELECTRONIC RGQ - Alexandru
•JALUZELE
(producător)
- orizontale (aluminiu import)
- verticale (mat. textil import)
ELECTROCASNICE
(RATE)
Program: luni-vineri 9.00-19.00; sîmbătă 9.00-13.00
Bd. Al. cel Bun, bl. D3, parter, tel./fax 032/216739

APEL PUBLIC

# Cea de-a șasea ediție a Festivalului de Operă și Balet are nevoie de sprijinul dumneavoastră

Opera Română din Iași a împlinit pe 3 noiembrie 2001 45 de ani de la înființare.

Unul dintre evenimentele care vor marca această aniversare este cea de a șase ediție a Festivalului de Operă și Balet, inițiat în noiembrie 1991.

Necesitatea organizării unui festival de operă și balet la Iași se impunea atît din rațiuni de ordin cultural, cît și din rațiuni mai speciale, care vizau resuscitarea interesului pentru genul liric după acea perioadă de tristă amintire (1984-1990), cînd personalul artistic al majorității instituțiilor de spectacole a fost diminuat pînă aproape de desființare, iar repertoriul posibil de prezentat în aceste condiții nu mai constituia o atracție pentru publicul de operă.

Plecînd de la aceste realități și în paralel cu acțiunea de completare a schemei instituției cu elemente de valoare (Universitatea de Arte „George Enescu“ jucînd un rol important în acest sens), organizarea Festivalului de Operă și Balet a însemnat un important punct de plecare în stabilirea noilor relații între publicul ieșean și instituția lirică.

Cele cinci ediții anterioare ale festivalului, realizate cu sprijinul Ministerului Culturii în principal, dar și cu diverse sponsorizări, din nefericire nu foarte consistente, s-au bucurat de prezența masivă a publicului la spectacolele prezentate atît de colectivul Operei ieșene, cît și ale altor Opere din țară: București, Cluj, Timișoara sau din Republica Moldova (baletul Operei din Chișinău).

În spectacolele din cadrul celor cinci ediții de festival au fost invitați artiști de renume din țară și, în măsura posibilităților, din străinătate.

Efectul benefic al acestor manifestări asupra publicului văzut imediat, fiecare stagiune în care a existat o ediție de festival atrăgînd tot mai mulți spectatori.

Preconizata ediție a șasea din această toamnă va cuprinde o serie de spectacole de operă și balet pe care le considerăm cele mai reprezentative și mai recente ca punere în scenă; pe lîngă acestea, am invitat din Italia trupa de balet „Compagnia balletto classico“, condusă de maestrul Marinel Ștefănescu.

De asemenea, vor fi invitate la festival personalități din domeniul criticii și interpretării din țară și din străinătate.

Pentru ca Opera Română din Iași să poată realiza un act de cultură de înalt nivel artistic, cu puternice ecouri naționale, este nevoie de sprijinul tuturor celor care, în limita posibilităților, pot contribui financiar la acoperirea unor cheltuieli de publicitate, personal (onorarii) care nu sînt asigurate de Ministerul Culturii.

**Vă mulțumim!**

**Director, prim-dirijor**
**Corneliu Calistru**
**Director adjunct,**
**ing. Dan Gîdei**

Vremea se va răci accentuat și va fi predominant închisă. La începutul intervalului, va ploua pe arii extinse, iar la munte va ninge. Treptat, începînd cu județele Suceava și Botoșani, apoi în extindere spre celelalte județe din sudul Moldovei, precipitațiile se vor transforma în lapoviță și ninsoare. Izolat, mai ales în zonele de munte, cantitățile de apă din precipitații pot fi importante (peste 15 l/ mp/ 24 h). Vîntul va sufla moderat, cu intensificări ale vitezei, care la munte pot depăși 80 km/h, din sector nord-vestic, spulberînd sau vicolind ninsoarea sau zăpada. Temperatura aerului va înregistra valori maxime cuprinse între 1° și 6° C, la munte -5° C, iar valorile minime vor oscila între -6° și -1° C, la munte -10° C. **(C.M.R.M. - Iași)**

## AUDIENȚE

### Primărie

***Primar Constantin Simirad:*** marti - orele 8.00-12.00
***Viceprimar Vasile Dumitriu:*** miercuri - orele 8.00 - 12.00
***Viceprimar Vasile Munteanu:*** joi - orele 8.00 - 12.00

### Prefectură

***Prefect Corneliu Rusu Banu:*** marți - orele 9.00 - 14.00
***Subprefect Valentin Soroceanu:*** miercuri - orele 9.00 - 14.00
***Secretar General al Prefecturii Tudor Leonte:*** joi - orele 9.00 - 14.00

### Consiliul Județean Iași

***Președinte Lucian Flaișer:*** marti - orele 10.00 - 14.00
***Vicepreședinte Mihai Popescu:*** joi - orele 9.00 - 14.00
***Vicepreședinte Nicolae Ivanciu:*** vineri - orele 10.00 - 14.00

### Poliția Municipiului

***Comandant:*** luni- orele 14.00 - 15.00
***Adjuncți:*** marti - orele 9.00 -11.00; joi - orele 12.00 - 13.00; vineri - orele 9.00 - 11.00
***Șef Serviciu Evidența Informatizată a Persoanei:*** luni - orele 14.00 - 15.00
***Șef Serviciu Poliția Rutieră:*** luni- orele 12.00 - 14.00, marti, miercuri, joi, vineri - orele 9.00 -11.00 și 15.00 - 16.00
***Șef Serviciu Pașapoarte:*** miercuri - orele 13.00 - 15.00

### Poliția Județeană

***Comandant IPJ:*** luni - orele 12.00 - 14.00
***Adjuncți:*** marți - orele 10.00 - 12.00; joi - orele 12.00 - 14.00; vineri - orele 13.00 - 14.00

### Curtea de Apel

***Președinte:*** luni - orele 10.00 - 12.00
***Vicepreședinte:*** marți- orele 10.00 - 12.00

### Procuratură

***Prim-procuror:*** în prima zi de joi a lunii - orele 8.00 - 10.00

### Judecătorie

***Vicepreședinte:*** marți - orele 10.00 - 12.00

### Tribunal

***Președinte:*** luni - orele 10.00 -12.00
***Vicepreședinte:*** miercuri - orele 9.00 -11.00
***Șef Secție Penală:*** vineri - orele 9.00 - 11.00
***Șef Secție Civilă:*** marți - orele 13.00 - 15.00

## INTEGRAMA ZILEI

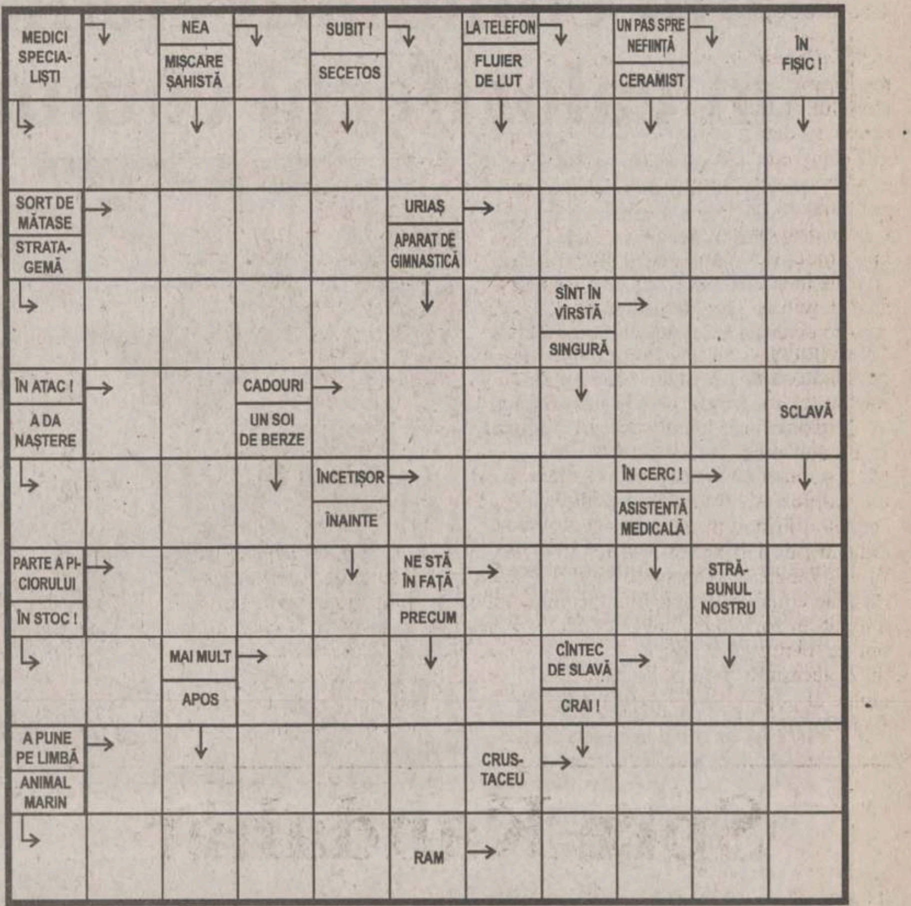


**Soluția integramei din numărul precedent:** C; T; T; S; S; CELEBRITATE; LUME; TIPIC; REPERE; CON; RA; ITALICE; OI; ALICA; AM; TONICA; S; I; RARAU; RETUS; TAL; TERASA; DELEGAT; RAR

## PROGRAMUL CINEMATOGRAFELOR

### Cinema „Victoria“

PREMIERĂ: 9-15 noiembrie, orele: 9.00; 11.00; 13.00; 15.00; 17.00; 19.00 - **„Furios și iute“** (SUA, 2001). Tarif - 25.000 lei (la toate spectacolele de luni - 20.000 lei).

### Cinema „Republica“

PREMIERĂ: 9-15 noiembrie, orele: 9.30; 11.30; 13.30; 14.00; 16.30; 19.00 - **„Moulin Rouge“** (SUA/ Australia/ Anglia, 2001).Tarif - 25.000 lei; 30.000 lei - lojă, balcon. La toate spectacolele de marți - 20.000 lei.

### Cinema „Dacia“

■ 9-15 noiembrie 2001, orele: 13.00; 15.00; 17.00; 19.00 - **„Foc încrucișat“** (SUA, 2001). Tarif - 15.000 lei.

### Casa de Cultură a Studenților

PREMIERĂ: 9-15 noiembrie, orele 18.00 - **„Poveste din cartierul meu“** (Franța, 2000). Tarif - 12.000 lei.

■ 9-15 noiembrie, orele 20.00 - **„Dansînd cu noaptea“** (Danemarca/ Suedia/ Franța, 2000).

## TIMP LIBER

### Teatrul „Luceafărul“

**Miercuri 14 noiembrie 2001,** orele 9.30 - „Punguța cu doi bani“; orele 11.00 - „Vreau să număr stelele“

**Joi, 15 noiembrie 2001,** orele 10.00 - „Muzicanții din Bremen“; orele 17.00 - „Baltagul“

### Expoziție - „Iașul de altădată“

Galeriile „Ștefan Dumitrescu“ din strada Lascăr Catargi nr. 33 (sediul TVR Iași) găzduiesc, pînă pe 18 noiembrie, expoziția de pictură a Danei Călcîi, intitulată „Iașul de altădată“.

### Jocuri de societate la C.C.G.

Centrul Cultural German organizează jocuri de societate pentru toate vîrstele. Singura condiție de participare este buna dispoziție. Vă așteptăm la sediul din bulevardul Carol I nr. 21, vineri, 16 noiembrie, orele 17.30.

### Cursuri pentru copii

Centrul de Mediere și Securitate Comunitară organizează pentru copii și adolescenți cursuri de artă fotografică, dans aerobic, ikebana, chitară, flaut, tenis de cîmp, engleză prin teatru, pictură (3-6 ani), inclusiv meditații la matematică și pregătire pentru admiterea la liceul de artă. Detalii și înscrieri la telefon 252920.

### Un magistrat - poet și pictor

În aula Universității de Științe Agricole și Medicină Veterinară „Ion Ionescu de la Brad“ are loc expoziția de pictură „Anotimpuri“, autor: Ioan Avram Dunăreanu, magistrat din Galați. Expoziția va fi deschisă în perioada 9 - 16 noiembrie 2001, între orele 10.00 - 16.00.

### Lansare de carte

Muzeul Literaturii Române Iași în colaborare cu Institutul Polonez din București (Catedra de limbi slave - Universitatea „Al.I. Cuza“ Iasi) organizează vineri, 16 noiembrie 2001, orele 16.00, la Muxeul „Mihai Eminescu“ din parcul Copou, lansarea volumelor: „Povestiri“ de Slawomir Mrozek, traducere de Radoslawa Janowska Lascăr, Cornelia Fiscuteanu și Ramona Leu, editura Polirom, Iasi; „Poezia lui Herbert“ de Sbigniew Herbert, traducere de Radoslawa Janowska Lascăr și Emil Iordache, editura Timpul Iași.

## HOROSCOP

**Berbec** (21 mart. - 20 apr.) Înțelepciunea nu vine o călare pe un cal alb, anunțată de un cor de trîmbițe. Ea se urcă la cap fără zgomotul băuturii și fără iluzii: te trezești că o ai.

**Taur** (21 apr. - 20 mai) Căutați să aflați o rezolvare mai potrivită pentru problemele care vă frămîntă. E greu de stabilit cine anume profită de pe urma acestei legături fără scop.

**Gemeni** (21 mai - 21 iun) Ați ales un drum plin de hîrtoape, nu se poate opune nimeni soluțiilor preferate. Ar trebui totuși să vă lăsați cîteva repere clare, sigure, înainte de a claca.

**Rac** (22 iun - 22 iul) Nu trebuie să vă speriați de ușurătatea cu care alții tratează o problemă de fond. În cele din urmă fiecare știe să găsească o poartă prin care să poată evada la o adică.

**Leu** Risipa nu este bună la nimic, iar dvs. vă întindeți întotdeauna mai mult decît vă ține plapuma. Inerția continuă, în ciuda faptului că v-ați propus să faceți o revoluție.

**Fecioara** (23 aug - 22 sept) Momentul ales este potrivit, dar nu încercați să beneficiați de clauze favorizante. Nimeni nu vă ajută să obțineți mai mult decît vi se poate oferi cu bunăvoință.

**Balanța** (23 sept - 22 oct) Nu dați vrabia din mînă pe cioara de pe gard; nu e nimeni atît de naiv să vă urmeze. Fiecare are pretenția să se așeze mai bine pe scaun și chiar că scaunul i se cuvine.

**Scorpion** (23 oct - 21 nov) Resturile nu vă interesează, deși știți că puteți găsi și o pepită de aur în ele. Resortul care vă animă nu apasă asupra viitorului mai greu decît o pană de porumbel.

**Săgetător** (22 nov - 21 dec) Comunicați preferințe care nu sînt pe gustul altora, deși nu aveți de gînd să ieșiți din comun. Extravaganța nu vă caracterizează, cu toate că vă place să ieșiți în evidență.

**Capricorn** (22 dec - 19 ian) Complicați o realitate care pentru alții nu are mai multe sensuri și aluzii. Oamenii sînt mai puțin complicați decît credeți, iar faptul că pot fi ghiciți nu explică nimic.

**Vărsător** (20 ian - 18 feb) Iarăși v-ați înnodat interesele într-o relație care nu poate să ducă la bun sfîrșit. Improvizațiile sînt foarte gustate de alții, dar derutează pe multă lume.

**Pești** (19 feb - 20 mar) Profitați de un moment de neatenție al celorlalți și vă strecurați pe o poziție nesperată. Nu veți reuși să o mențineți în condițiile în care nu vă sprijină nimeni.

## TELEFOANE UTILE

**Salvarea:** 961
**Pompieri:** 981; Pașcani: 981; 761774
**Jandarmeria:** 956
**Protecția Civilă:** 982
**Poliția:** 955
**Primăria Iași:** Centrala: 143030; Cabinetul primarului: 211215
**Prefectura Iași:** Centrala: 134070
**Consiliul Județean Iași:** Centrala: 135060; Președinte CJ: 210336; Vicepreședinți: 210338, 210342
**Inspectoratul Județean de Poliție:** 140720, Dispecerat: 146666
**Poliția Municipiului Iași:** 140020, Dispecerat: 146840; 955. Ofițer de serviciu: 146850. Serviciul Circulație: 140070
**Procuratura** - 214165; 215907; 215908
**Centrul Medical MAS** - ambulanță privată: 962; 244962
**Servicii medicale mobile CORPOSAN** (asistență medicală non-stop, de urgență, la domiciliu): 092/ 376370
**PROFAMILIA** - Laborator de analize medicale: 230431
**PROFESMED:** 213226
**MEDIRO** - Servicii medicale: 259111
**ORTOPEDICA** - Asistență medicală în ortopedie și traumatologie: 231335
**MEDISAN:** 177777
**Casa de Asigurări Sociale de Sănătate:** 218630; telefonul asiguraților: 963
**Policlinica nr. 1:** 146324
**Policlinica nr. 2:** 133088
**Policlinica pentru studenți și elevi:** 115606
**Policlinica cu plată:** 117244
**Asociația Română Anti-SIDA, hot-line SIDA:** 210024
**TAXICOM:** 953; 146593
**GO-TAXI:** 944; 279444
**LUX-TAXI:** 217217
**FOR YOU:** 222444
**DELTA:** 222222
**PRIMA:** 260000
**TICO-TAXI:** 272222
**PARMA:** 941; 222888
**CLASIC:** 949; 219589
**PRO:** 211211
**TRANSGYW:** 216666; 218218
**Stații PECO:** Baș Ceauș: 176865; A.Vlaicu: 175872; Bucium: 132891; Crișan: 112182; Păcurari: 164142; Sărărie: 147480
**ACR Informații:** 112345; 130177
**Agenția TAROM:** 115239
**Informații Aeroport:** 174058; 271590
**Agenția CFR:** 147673
**DAFIS:** 175930
**Camera de Comerț:** 117757
**Direcția Generală a Finanțelor Publice Județene Iași:** 213332
**Garda Financiară:** 213332
**Administrația Financiară Locală Iași:** 143030
**Judecătorie, Tribunal, Curtea de Apel:** 260600
**Centrul Militar Județean:** 146370
**Inspectoratul de Protecție Civilă Iași:** 982; 214490; 214470
**Inspectoratul Școlar Județean:** 114912; 114898; 114916
**Inspectoratul de Concurență Județean** (Oficiul Concurenței): 114052
**Inspectoratul de Stat Teritorial pentru Persoane cu Handicap:** 116120
**Inspectoratul în Construcții al Județului Iași:** 257507, 257508
**Inspectoratul Teritorial de Muncă:** 257773; 257100
**Hoteluri:** Moldova: 260240; Traian: 143330; Unirea: 142110; Continental: 211846; Sport: 232800; Orizont: 215037
**Dispecerate:** Distrigaz: 928; 141737. RAJAC: 214271 (centrala: 215410, robot: 219227); Electrica: 929; RADET: 141956
**Deranjamente telefoane:** 921
**Deranjamente rețea gaze:** 928

DAEWOO BUY-BACK

VINO CU MAȘINA VECHE ȘI...

...PLECI CU UNA NOUĂ

Vino cu vechiul(*) tău autoturism Daewoo la unul dintre dealerii noștri autorizați.
Achitând doar diferența, poți achiziționa un autoturism Daewoo nou(*).
(*) - valabil pentru orice model de autoturism Daewoo

DAEWOO AUTOMOBILE ROMANIA

Pentru informații suplimentare contactați cel mai apropiat dealer sau centru zonal:

București: Bd. Unirii nr. 45, Tel: (01) 322 55 56, Fax: (01) 320 19 83
Craiova: Cal. București, bl. 29B, et.1, Tel: (051) 41 82 12, Tel/ Fax: (051) 41 72 97
Timișoara: Cal. Buziașului nr. 5, Tel: (056) 22 20 56, Fax: (056) 19 85 92
Cluj: Bd. N. Titulescu nr. 4, Tel: (064) 19 08 83, Fax: (064) 19 03 50
Brașov: Bd. Victoriei nr. 12, et. 1, Tel: (068) 47 30 20, Fax: (068) 41 60 11
Iași: Șos. Păcurari nr. 143, Tel: (032) 21 78 64, Fax: (032) 21 78 66
Constanța: Bd. Aurel Vlaicu, Tel: (041) 69 74 05, Tel/ Fax: (041) 69 47 38

PUNCTE DE VEDERE

# Orice român este mai deștept decît orice român (III)

Un lucru este clar. Nimic nu merge bine dacă nu muncește nici unul și toti fură. Avem 30.000 de șomeri. Care mor de foame. Dar nu găsești un muncitor care să-ți sape grădina, chit că-l plătești mai mult decît bine. Iar dacă îl găsești, atunci lucrează doar cînd te uiți la el. Cu masa și rachiul asigurate, totuși randamentul este zero.

La fel lucrează și multi alții la întreprinderi de stat sau private. Efortul a rămas socialist și statul-tătuc nu mai există. O fi bine, o fi rău, nu știu. Cu certitudine însă că cei flămînzi sînt revoltați de opulenta celor care au strîns averi uriașe prin fraudă și alte mijloace necurate.

Să revin însă la tematica generală. La analiștii care cunosc și toaca în cer. La cei care sînt foarte deștepți. La cei care au soluții pentru a găsi drumul spre paradis.

Cu mîna la frunte dau verdicte inatacabile și, mai ales, analizează cauzele și efectele cu pretiozitatea oracolului din posesia lui Silviu Brucan.

*„Iașul este un eșec managerial“*, conchide grav analistul. Efortul autorului pentru găsirea acestui titlu l-a epuizat aproape total. Cele ce urmează sînt doar briz-briz-urile atașate titlului.

Cu nonșalanta enciclopedistului, autorul tinerel concluzionează că investitorii nu vin la Iași (chiar dacă are cinci stele) datorită taxelor care sînt printre cele mai mari din tară. De vină sînt Primăria, Consiliul Județean și parlamentarii. Aș adăuga eu și CFR-ul.

Autorul exemplifică cu taxa de 150.000 la vînzarea unui apartament. Un calcul simplu ne arată că dacă un om vinde 1000 de apartamente, atunci va plăti la Primărie 150 de milioane de lei, adică exact jumătate din cît costă refacerea unui parc de joacă pentru copii.

Cu acest exemplu lămuritor autorul trece la analiza serviciilor publice. Vine investitorul și cere un serviciu. Are șase mașini second hand și se pune pe cărat gunoiul.

Omul creează locuri de muncă, adică gunoieri. Dar ce facem cu gunoierii noștri? Dar cine plătește pentru asociațiile din Nicolina, Dacia sau Alexanru cel Bun? Că doar societatea comercială privată nu este una caritabilă.

Analistul nostru a rămas la tiparele anilor '92 și crede că investitorul privat are mașini second hand mai performante decît cele (tot second hand) ale doamnei Cănilă. Mai mult, el crede că serviciul acelei societăți comerciale se face fără bani. Tot analistul crede în fondurile europene nerambursabile. În logica domniei sale, noi trebuie să alegem un primar bun și apoi ne luăm concediu medical, șomajul, ajutoarele sociale etc., așteptînd ca laptele și mierea să inunde rigolele. Cei din Vest vor trimite bănetul primarului nostru bun și bunăstarea se va așterne pe pămîntul României.

Nenorocirea este că cei din Occident ne îndeamnă să muncim, să stîrpim coruptia, să-i sprijinim pe copiii noștri și, mai ales, să ne bazăm pe munca noastră.

Analistul nostru cel deștept descoperă că „ieșenii își văd banii, din ce în ce mai multi, duși pe servicii din ce în ce mai deficitare“. Aici îi dau dreptate. Energia din România costă cît în Occident, că doar de acolo cumpărăm. Liniile de tramvai tot de acolo le luăm, ca și cauciucurile și piesele de schimb.

Prin urmare, costurile sînt exact aceleași ca și în Occident. Acolo un bilet costă un dolar. Deci un bilet costă 30.000 lei și tot e necesară o subvenție consistentă de la stat.

Aș fi fost curios dacă analistul cel deștept m-ar fi învățat cum să asigurăm un serviciu extra păstrînd pretul unui bilet la 5000 lei. Adică să am tramvai din cinci în cinci minute, indiferent de numărul de călători.

România o va duce greu atît timp cît orice român este mai deștept decît orice român. Se pare, vai, că multă vreme de aici înainte.

Pe de altă parte, cred că în campaniile electorale s-a creat o mentalitate extrem de păguboasă. Un candidat la o primărie comunală (sau de oraș) ne propunea: „Vreți un trai decent? Vreți pensii omenești? Vreți să ieșiți din mizeria actuală? Vreți drum asfaltat? Vreți spital? Vreți cai verzi pe pereți? Atunci votati săgeata (calul, trefla, garoafa și altele)!“

Evident că omul vrea și votează. El crede într-un om care își pune onoarea în joc. Eu am promis doar atît: voi munci la fel de mult și cu credință ca și în mandatele precedente. Și încerc să mă țin de cuvînt.

**Constantin SIMIRAD**

PULSUL ORAȘULUI

# Cum eliminăm elementul stricat din caloriferul comun?

**În cîteva mari cartiere din oraș, caloriferele sînt doar elemente de decor. Nu s-au încălzit niciodată în această iarnă, deoarece în aproape fiecare bloc există cîte două sau trei familii care au sute de milioane restanțe. Laolaltă cu datornicii, tremură de frig în apartamente și mii de persoane care nu au nici un leu datorie la întreținere. Consilierii locali spun că singura soluție ar fi ca respectivele familii cu datorii foarte mari să fie evacuate, apartamentele vîndute, iar regia de termoficare să-și recupereze banii. Ei afirmă însă că această soluție nu poate fi pusă în aplicare întrucît RADET are contracte încheiate doar cu asociațiile de proprietari sau locatari, și nu contracte individuale cu fiecare familie în parte. Considerați că această măsură extremă ar duce la rezolvarea problemei cădurii în oraș?**

### Florentina Lăzărescu, 33 ani , inginer

Marea majoritate a datornicilor la întretinre nu plătesc nu din reavoință, ci pentru că nu au de unde, mai ales că aceste cheltuieli de întreținere devin din ce în ce mai mari, aproape de la o lună la alta.

Nu văd cum ar putea fi evacuați din casă, atîta vreme cît locatarii nu au nici un contract personal cu regia și nu au garanție cu apartamentele proprietate personală.

Autoritățile locale nu au nici un drept să propună scoaterea la vînzare a locuintelor celor care nu plătesc, să lase oamenii, și așa destul de săraci, pe drumuri. Să mai reducă regia preturile!

### Emilia Harpă, 70 ani, pensionară

Sînt de acord ca cei care nu vor să plătească, și care sînt foarte multi, să fie dati afară din case. Sînt unii care au cu ce plăti, dar nu vor să-și achite datoriile. Pe cei necăjiți să-i ajute Primăria - așa cum se întîmplă și în alte orașe. Tot lor să le pună apometre, pentru că plătesc zeci de metri cubi de apă și nu este corect. Eu din pensie abia îmi cumpăr de mîncare, dar îmi plătesc întîi datoriile. Ei se duc la mare și la munte și se distrează sau stau în crîșme o zi întreagă și se plîng că nu au cu ce plăti.

Nu-mi închipui că într-o familie cu ambii soți salariati nu se găsesc bani și pentru întreținere.

### Gabi Moglan, 37 ani, contabilă

Eu nu stau la bloc și, prin urmare, nu am această problemă cu încălzirea. Ar trebui să li se creeze niște facilități la plată celor care au acumulat sume mari la întreținere, pentru că sînt și ei oameni. Unii sînt în șomaj sau nu au nici un venit și chiar nu au de unde plăti.

### Maria Ionescu, 50 ani, pensionară

De la ce sumă pot să-l evacueze, pentru că nu poți da omul afară din casă dacă are cîteva milioane de lei datorie? O soluție ar fi să le pună sechestru pe lucruri din casă sau să încheie niște contracte direct cu acești oameni prin care ei să se angajeze că plătesc lunar 1 sau 2 milioane lei.

### Nicolae Bejenariu, 31 ani, sudor

Trebuie să ne gîndim întîi la situatia financiară a familiei respective și apoi la evacuare. Din ce cauză au ajuns la asemenea datorii? Ar trebui să se aloce niște fonduri care să-i ajute pe acești oameni, nu să-i dea afară din casă. Unul cîștigă milioane de lei pe lună, iar altul nu trăiește decît dintr-o amărîtă de pensie.

### Eugen Macarie, 48 ani, electronist

Nu-mi vine să cred că o măsură ca aceasta ar rezolva problema căldurii în orașul nostru. Datoriile mari sînt un efect, iar cauza este un produs al sistemului actual. Rezolvarea problemei cere mult timp. Mai întîi, Primăria să se implice mai mult în coordonarea activității asociațiilor și să urmărească demersurile făcute de acestea pentru recuperarea datoriilor. Nu furnizorul trebuie să-l actioneze în judecată pe datornicul cu care nu are încheiat contract, ci asociația. Evacuarea nu este o soluție, ci obligarea prin hotărîre judecătorească la plata datoriilor. Nu plătește, vine executorul judecătoresc și-i pune sechestru pe mobilă, pe televizor, calculator sau mai știu eu ce...

Nu are omul nici de unele, atunci e clar - consumă, trebuie să plătească. Abia în cazul acesta se poate ajunge la vînzarea apartamentului.

**A consemnat Lucia CRAINICU**


IPSO S.A. importator anvelope MICHELIN în România

angajează

Reprezentant Vânzări (Zona Moldova)

Candidatul ideal trebuie să îndeplinească următoarele cerințe:

- Experiență relevantă în vânzări (avantaj: cunoaşterea pieții de anvelope)
- Spirit de echipă şi o foarte bună capacitate de comunicare
- Carnet auto categoria B
- Vârsta maximă 35 ani

Se oferă:

- Salariu atractiv
- Oportunitatea de dezvoltare a carierei într-un mediu profesional
- Maşină de serviciu
- Telefon mobil

Persoanele interesate sunt rugate să trimită până la data de 17.11.2001, un CV în limba română, pe adresa: IPSO, departamentul MICHELIN
**Comuna Mogoșoaia, DN 1A, km 15,3, Județul Ilfov**
în atenția Ciprian Dragomirescu.
**Fax:01/312 9611 sau email: ciprian.dragomirescu@ipso.ro**
Numai candidații selectați vor fi contactați.


TELEFONUL CITITORULUI

**Oportunitatea schimbării denumirii străzii Mareșal Ion Antonescu - subiect ales ca temă a unui sondaj publicat în „Monitorul“ din data de 9 noiembrie - a suscitat reacții și din partea altor ieșeni care, pentru a-și exprima părerile, ne-au sunat la redacție:**

### „Pe lîngă Horthy, Antonescu e mic copil“

■ *Vasile Coroamă, Iași:* „Dacă vorbiți de Antonescu, vorbiți și de Horthy, din Ungaria, care e considerat erou național, un sfînt; fată de crimele pe care le-a făcut, Antonescu e un copil mic. Ar fi bine ca un istoric să explice situația lui Horthy. Ideea lui Năstase e aiurea; ne-am apucat să lingem tălpile tuturor celor care vin cu sugestii din afară. Așa am fost și așa am rămas.“

### „Am văzut cu ochii mei ce efecte au avut decretele rasiale semnate de mareșal“

■ *Constantin Iurașcu - 72 ani, pensionar“:* Consider foarte bună atitudinea primului ministru de a curma dezmățul unor așa-numiți buni români de a ridica în slăvi un compatriot pe care o conjunctură istorică l-a ridicat în poziția de conducător al României. Antonescu a fost un dictator militar autoritar și rigid, care a aservit țara, poporul și armata intereselor Germaniei hitleriste mai mult decît oricare omolog al său din țările satelit ale Reich-ului german. Zadarnic încearcă dl. istoric Gh. Buzatu să minimalizeze laturile negative ale personalității marașalului. Am trăit în copilărie în perioada cînd ne-a condus acest personaj și am văzut cu ochii mei ce efecte au avut decretele rasiale semnate de mareșal.

Pentru ce să-l idolatrizăm? Pentru că a decretat «Vă ordon: treceți Prutul!» și nu a pronunțat îndemnul să «trecem Carpații» ca să eliberăm Ardealul «răpit» de prietenul său Horthy, protejat de Adolf Hitler?

Părerea mea e că Antonescu este un personaj pe care istoricii trebuie să-l judece obiectiv și să analizeze perioada cît a condus România, dar nu trebuie, în nici un caz, cinstit prin busturi, statui și denumiri de bulevarde.

Ce-ar fi să-i ridicăm o statuie și lui Marghiloman, care a fost șeful de guvern progerman care a încheiat pacea de la Buftea în anul 1918?“

FIR DIRECT

### A doua vărsătoare de gunoi a orașului se află pe strada Marginei

■ *Constantin Scafaru - str. Marginei, Iași:* „Pe strada Marginei s-a format a doua vărsătoare a orașului. În ziua de 9 noiembrie a.c., o masină a Citadinului era în zonă. Soldații de la unitatea militară descarcă frunze, crengi, cu cărutul tot în acest loc. Mașini mari descarcă tone de pămînt; nu greșesc cînd spun că s-a format o a doua vărbătoare“.

Am cerut explicații ***d-lui director adjunct al «Citadin», Dorinel Zeciu***, care, deplasîndu-se la fața locului, ne-a declarat telefonic: „Mă aflu la adresa reclamată; noi, ieri (n.r. - 8 noiembrie), am curățat ceea ce s-a adunat din zonă de către salariații noștri și am transportat cu tractorul. Au rămas însă movile de pămînt acoperite cu tot felul de hîrtii, pungi. Pe lîngă acestea, au apărut, peste noapte, frunze cărate (din cîte am aflat) de soldatii unitătii militare din zonă și depozitate acolo. Aici, pe o suprafață de aproximativ 200 mp, care nu e domeniu public, lîngă unitatea militară (Dumnezeu știe al cui e acest teren), se răstoarnă, din mașini mari, pămînt de la fel de fel de excavatii. În momentul acesta, vine o mașină (Rabă de 16 tone) IS-06-SCE, încărcată cu moloz. Am întrebat șoferul de unde aduce pămîntul și răspunsul lui a fost: «de la o biserică din Grădinari». Sînt peste o sută de movile de pămînt răsturnate aici. Parcă e un loc în care fiecare face ce vrea. A devenit o practică: cel care are o lucrare de anvergură încheie un contract cu noi, dar șoferii, pentru a economisi motorină, merg unde e mai aproape. Sînt depuneri enorme, e un fenomen ce nu mai poate fi controlat; va trebui să instalez un panou gigant pentru interzicerea depozitării gunoiului și voi anunța și Poliția.

În acțiuni de acest fel ar trebui să se implice și Mediul, și Sanepidul.

Mă deranjează că populația care locuiește aici nu ia atitudine pentru ceea ce se întîmplă. Pentru ca noi să curățăm tot ceea ce s-a adunat acolo avem nevoie de motorină, utilaje și oameni, ceea ce înseamnă bani multi și pentru ce? Ce garanție am eu că mîine nu apar altii? Dacă Primăria îmi dă ordin, eu execut, dar așa, cine îmi plătește?

Cît privește mașina noastră, la care face referire cititorul dvs., era într-adevăr în zonă la ora aceea, dar nu pentru a descărca gunoiul, ci a adus oameni care să înceapă treaba.

Va trebui să implicăm Sanepidul, Agenția de Mediu, Poliția, pentru a mai atenua, cumva, amploarea deversărilor oricărui tip de gunoi în locuri nepermise“ - a spus Dorinel Zeciu.

### Sancțiuni pentru mizeria de pe strada Nicoriță

■ *Corneliu Sirotta - corespondent:* „Platforma de gunoi de lîngă benzinăria MAC, de la capătul străzii Nicoriță, e arhiplină, iar cîinii și boschetarii au împrăștiat mizeria în jur“.

După un control fulger, ***directorul adjunct al „Citadin“, Dorinel Zeciu***, ne-a sunat la redacție: „Sesizarea corespondentului dvs. se confirmă; ca urmare a acestei situatii, am decis ca Marius Cojocaru, controlorul de zonă, să fie sancționat cu 10% din salariu pe o perioadă de trei luni, pentru că nu glumesc cu igiena locuitorilor Iasului. În numele instituției, cerem scuze“.

### Răsuflătorile de gaz de pe străzile 7 Oameni, Obreja și Zborului vor fi montate în această săptămînă

■ *Miluță Coșerariu - corespondent:* „S-a lucrat la canalizarea-modernizarea străzilor 7 Oameni, Zborului și Obreja; în urma acestor lucrări, la 35 de răsuflători de gaz au dispărut capacele, siguranța cetățeanului fiind pusă în pericol“.

„Noi urmărim situația lucrărilor de pe străzile 7 Oameni, Zborului și Obreja și cunoaștem că răsuflătorile au fost scoase datorită lucrărilor. În cursul săptămînii 12-16 noiembrie, ele se vor monta la loc de către constructorul care a executat canalizarea împreună cu noi“ - a explicat ***ing. Dinu Băeșu, purtătorul de cuvînt al S.C. „Distrigaz“ - filiala Iași.***

### Cine este proprietarul conductei de gaz?

■ *Paul Bucur - strada Primăverii, Iași:* „E adevărat că persoanele care se separă de la conducta comună de gaz metan pentru a-și monta centrale termice nu sînt proprietare ale coloanei nou instalate? Este adevărat că, după șase luni de la separare, proprietar devine Romgaz?“

Am solicitat ***domnului George Ceriu, director la Distrigaz Iași***, răspunsuri la aceste întrebări:

„Conducta este a abonatului, noi doar o preluăm în exploatare, ne îngrijim de ea dacă se sparge, dacă se deteriorează o înlocuim, dar ea ca atare trece numai în exploatarea noastră. Coloana este înscrisă în patrimoniul nostru, dar nu ca mijloc fix, valoric nu e a noastră; ea intră în exploatarea noastră, dar este investiția respectivului. Dacă peste cîțiva ani conducta se deteriorează, tot Romgaz vine s-o înlocuiască. Important este să nu existe probleme acolo“.

### Frig din vina administratorilor asociațiilor

■ *Elena Constantinescu - strada Nicolina nr. 104, bl. 1005, sc. B:* „Ne-am strîns toți locatarii pentru că nu mai suportăm frigul din apartamente. Mi-am internat copilul în spital pentru că s-a îmbolnăvit de pneumonie. Toată familia e răcită. Care-i vina noastră?“

***Ing. Vasile Enache, director tehnic al RADET***, ne-a declarat: „Situația ieșenilor din cartierul Nicolina nu este singulară. Din cauza frigului suferă și locatarii din Frumoasa, Lunca Cetățuii, Tomești și Dancu. Acest lucru se întîmplă deoarece administratorii asociațiilor de locatari din cartierele amintite nu au binevoit să vină la noi să vedem ce posibilități există pentru ca oamenii care au plătit să poată primi căldură“.

### Se pun capace, se fură capace de la gurile de canal

■ *Miluță Coșerariu - corespondent:* „Pe străzile 7 Oameni, Zborului și Obreja se fac lucrări la sistemul de canalizare. Înainte de lucrare erau 15 capace la gurile de canal ale RAJAC, care acum nu mai există“.

Răspuns la această problemă ne-a oferit ***ing. Tudor Tudose, purtător de cuvînt al RAJAC:***

„Într-adevăr, în zonă se execută lucrări de extindere a retelei de canalizare, al cărei proprietar este Primăria Iași. Lucrarea este executată de o altă firmă, RAJAC fiind doar administratorul retelei. Sînt foarte multe și foarte dese reclamatiile cu privire la lipsa capacelor de cămin și a grătarelor de scurgere pentru canalizare. Acestea sînt sustrase în scopul comercializării, și acest lucru ne creeză neajunsuri foarte mari. Este vorba de sute de milioane de lei cheltuiti pentru acoperirea acestor pierderi. Noi, în continuare, am făcut sesizări către organele care au atribuții în respectarea ordinii publice și, din nefericire, rezultatele încă se lasă așteptate. Noi încercăm, pe cît posibil, să rezolvăm astfel de situații, în sensul că vom căuta să acoperim acele cămine, pe măsură ce vom avea posibilitatea achiziționării capacelor de cămin și a grătarelor de scurgere“.

### Titlurile de proprietate nu pot fi anulate de Prefectură

■ *Irinel Gavrilaș - șoseaua Națională nr. 48, bl. C3, ap. 20:* „În urmă cu cîteva zile, prefectul Rusu Banu a declarat, la radio, că în comuna Șipote au fost anulate titlurile de proprietate asupra pămîntului. Eu am discutat cu viceprimarul din comună, care a sustinut că nu s-a anulat nici un titlu de proprietate. Astăzi, în «Monitorul», am văzut aceeași știre ca și la radio. Vreau să mă lămuriți în această problemă. De asemenea, nu am retinut dacă este vorba numai de satul Șipote sau despre întreaga comună“.

***Cornel Simighian, purtător de cuvînt al Prefecturii Iași***, a precizat: „Am luat legătura cu directorul care se ocupă strict de probleme de fond funciar din Prefectură. Titlurile de proprietate eliberate în comuna Șipote fac obiectul unor verificări din cel putin două puncte de vedere. Pe de o parte, sînt foștii proprietari care vor să fie puși în posesie neapărat pe vechile amplasamante, iar, pe de altă parte, foștii proprietari cărora le-a fost reconstituită proprietatea pe suprafețe mai mari decît puteau dovedi prin acte. Astfel, pe fondul acestor nemulțumiri, aproape generale, s-a dispus verificarea titlurilor de proprietate și, riguros, acolo unde se înregistrează neconcordanțe, ele vor face obiectul atacului în justiție. Nu Prefectura poate anula titlurile de proprietate, numai instanța le poate invalida“.

### RADET decontează numai un anumit tip de gigacalorimetre

■ *Mitică Zaharia - Piața Voievozilor:* „Vrem să montăm un gigacalorimetru la scara blocului în care locuim. Am fost prin oraș și am studiat oferta și cel mai convenabil pentru buzunarele noastre era un aparat care costa aproximativ 12 milioane lei. Am strîns de la locatari această sumă, iar cînd ne-am dus la RADET nu au fost de acord cu gigacalorimetrul propus de noi. Ei montează un anumit tip de gigacalorimetre, propuse de o firmă din București și care costă 26 milioane lei. Pe lîngă faptul că RADET nu a montat aceste aparate, ne impune acum să le cumpărăm“.

Nemultumirea d-lui Zaharia am adus-o la cunoștința ***d-lui inginer Vasile Enache, director tehnic al RADET***, care ne-a declarat: „Toate gigacalorimetrele comercializate în oraș sînt omologate; însă RADET a organizat o licitație în urma căreia a cîștigat o anumită societate furnizoare de gigacalorimetre. Domnul Zaharia, dacă dorește să-și monteze gigacalorimetru fără ca RADET să i-l deconteze, poate să-l cumpere de unde dorește. Însă, în situația în care aparatul trebuie decontat de regie, trebuie cumpărat de unde vrem noi. În plus, noi nu încheiem contracte cu persoane fizice, ci numai cu asociații de locatari“.

La sesizarea domnului Zaharia, juristul Monitorului va oferi un răspuns în pagina cu profil juridic a cotidianului.

### Prea multă căldură!

■ *Prof. univ. Gheorghe Timariu, aleea Copou nr. 7 A, Iași:* „La centrala termică din strada Titu Maiorescu au fost instalate cazane noi. De mai multe zile, ne sufocăm de căldură, iar noaptea sîntem obligați să dormim cu geamurile deschise. Directorul de la «Termogaz», dl. Leonte, deși a fost sesizat de Asociația de proprietari Puskin, nu vrea să se întîlnească cu noi, să-i spunem necazul nostru. După eforturile financiare făcute de Primărie din banul public, nu se poate să acceptăm o asemenea risipă de gaze“.

***Directorul S.C. „Termogaz“, ing. Lucian Leonte***, cu care am luat legătura, ne-a declarat: „Într-adevăr, centrala din Titu Maiorescu este una dintre centralele modernizate de noi. Furnizorul german ne-a rugat să testăm acele aparate ce ne-au fost date, timp de o lună, la parametri maximi. Nu puteam face acest lucru, dar, oricum, 4-5 zile am testat, să știm pe ce anume am dat banii. Joia trecută, am redus programul de functionare, am redus în primul rînd parametrii, ca să nu mai avem probleme. Acolo se întîmplă următorul lucru: unii consumatori sînt mai apropiați de centrală, alții sînt mai depărtați. Sarcina mea este să asigur confort pentru toți, inclusiv pentru cei care sînt, să spunem, la capăt de retea. În aceste condiții, e normal să fie temperatură ceva mai mare la cei care sînt mai aproape de centrală. Asta se poate regla prin robinet.

Cît despre întîlnirea cu asociația, am avut o întîlnire, deci nu e vorba de un refuz din partea mea, însă mai avem și alte centrale de pus în funcțiune. Acum parametrii sînt reglați, adică noaptea mergem cu 30-40 de grade Celsius, iar ziua asigurăm apa caldă, deci nu mai e vorba de modificări sau alte probleme“.

# Atenție!

Ziarul nostru vine în întîmpinarea problemelor dumneavoastră cu

## CENTRE DE MICĂ PUBLICITATE

în interiorul magazinului Hala Centrală

în interiorul magazinului Materna

în interiorul magazinului Vama Veche

Alexandru cel Bun

în interiorul magazinului Electronic RGQ

## VÎNZĂRI

■ Mochetă și linoleum-importator direct. 094/568.760; 034/374.234. (BC-OP.1.1)

■ Vînd 20 tone grîu. Rel. tel. 039/677929. (BR-R.0038.1.3)

■ Vînd presă ulei. Telefon 095.615171. (SV-9154616-1.2)

■ Vînd pianină Nocturno. Tel. 037/213337. (VN-12bf77.1.2)

## ELECTRICE-ELECTRONICE

■ Vînd vitrine frigorifice verticale și orizontale; compresoare, agregate frigorifice. Transport gratuit. 094/173.723; 034/118.408. (BC-3651172.1.1)

■ Vînd vitrine frigorifice orizontale, verticale, rafturi frigorifice, camere, instalații frigorifice. Asigur garanție, transport. 094-393.545, 094-560.102. (BT. 4014977. 1.21)

## CUMPĂRĂRI

■ Plata pe loc: tablouri, statuete, porțelanuri, timbre, monede, obiecte argint, icoane, arme, ceasuri, mobilă veche, alte antichități. Telefon 032/224481; 092/239008. (3976008)

■ Cumpăr instalație satelit emisie-recepție performantă. Telefon 095/136105. (4242252)

■ Cumpăr bușteni de fag, furnir. Tel. 034/310511. (Vn-9bf33.1.30)

■ Cumpăr cherestea de fag neaburită. Tel. 092.832.800. (VN-9bf33.1.30)

## MATRIMONIALE

■ Italian, doresc cunoștință cu româncă, maximum 40 ani, pentru căsătorie. Trimiteți o poză + prezentare, CP 61 - 101, București. (Pt. Pivo). (B.13)

## LOCURI DE MUNCĂ

### OFERTE

**FABRICA DE CONFECȚII TEXTILE PRIVATĂ**

angajează

**INGINER (SAU TEHNICIAN), CU EXPERIENȚĂ**

în proiectarea CAD a șabloanelor și încadrărilor.

**SE OFERĂ SALARIZARE DEOSEBITĂ.**

Așteptăm C.V.-ul dumneavoastră la fax: 032/211757. (I.01)

■ Societate comercială angajează confecționere. Salarizare avantajoasă. Relații la telefon 032/216226. (002237)

■ Secție mare de confecții situată în Nicolina 1 angajează confecționere calificate și călcători. Telefon 032/212026. (002249)

■ Cîștigați 1200-2000 USD lunar muncind la domiciliu. Ofertă specială. Trimiteți plic timbrat autoadresat la București, OP 62, CP 51. (B.13)

■ „New Style IAC" acreditată de Ministerul Muncii oferă contracte de muncă în domeniul dans în Japonia, Austria, Italia. Asigurăm cazare și masă pe perioada de pregătire. Cerem și oferim seriozitate maximă. Telefon 01/2506999, e-mail: office@newstyle-jobs.com. (I.01)

■ Angajez urgent confecționere(ri), salarizare foarte avantajoasă, cu alte facilități, abonament transport. Telefon 032/112445; 094/603611. (002274)

**HOTEL - RESTAURANT „PLAI DE DOR" - SUCEVIȚA,**

patru stele, angajează:

**BUCĂTARI, OSPĂTARI, BARMAN, CAMERISTE, MASORI.**

Doritorii vor trimite un C.V. la „Smart Exim" - C.P. 99, Oficiu 1, pînă pe 22 noiembrie, cu număr de telefon pentru contact. Informații la 094/649494. (002276)

■ S.C. „Iasicon" S.A., bdul. T. Vladimirescu nr. 32A, angajează personal cu experiență în confecționarea și montarea tîmplăriei din aluminiu. Telefon 032/215495; 032/215496. (002285)

■ Contracte muncă Cipru, brutari , măcelari, vânzătoare brutărie, necalificați. Seriozitate. 094/832.659. (BC-2399989.1.1)

■ Contracte muncă în construcții, Israel și Germania. Telefon 094.160906. (SV-9154683-1.3)

## DIVERSE

■ Go Au-Pair România desfășoară programul de schimb cultural au-pair pentru Statele Unite ale Americii. Tinerii între 18-26 ani interesați sunt așteptați la sediul Agenției: Bacău, Str. Nordului, nr. 19 bis, tel: 034/118.547. Vizitați: www.goAUPAIR.com. (BC-5250502.1.1)

**ÎN ATENȚIA COMERCIANȚILOR EN-DETAIL DIN MUNICIPIUL IAȘI:**

**- S.C. „Asbeer" S.A. Iași - renumita fabrică de bere Păcurari - produce și livrează bere blondă specială, 12%, pasteurizată, îmbuteliată în sticle euro 1/2, cu termen de garanție 60 zile la prețul de 4200 lei sticla, fără TVA.**

**TRANSPORTUL ESTE GRATUIT.**

**Comenzile se onorează cu ambalaj la schimb**

**LA TELEFON 032/251200,**

**zilnic între orele 7,00 - 14,00. De asemenea, societatea cumpără sticle bere 1/2, tip euro, la prețul de 1000 lei bucata fără TVA. (I.01)**

## EXCURSII

■ EUROTIME transport București - Paris, autocar 85 USD, avion 325 USD, 01/3129275; 01/3113172; non-stop 092/515911. (2366774)

■ Transport persoane Italia, Spania, Portugalia. 093/532148. (BV - 3832130)

## MULȚUMIRI

**FAMILIILE CĂZĂNARU ȘI MACOVEI**

aduc alese mulțumiri celor care - cu delicatețe, compasiune și profesionalism - le-au fost de mare ajutor în perioada grea în care regretatul

**DR IOAN-MATEI CĂZĂNARU**

a fost bolnav: colectivelor

**CLINICILOR DE NEUROCHIRURGIE, NEUROLOGIE ȘI REANIMARE ALE SPITALULUI DE NEUROCHIRURGIE, SPITALELOR CFR, BOLI INFECȚIOASE, SF. SPIRIDON, PARHON, SERVICIULUI JUDEȚEAN DE AMBULANȚĂ, CASEI DE ASIGURĂRI DE SĂNĂTATE ȘI - NU ÎN ULTIMUL RÎND - DIRECȚIEI JUDEȚENE DE SĂNĂTATE PUBLICĂ IAȘI. (3976007)**

**FAMILIILE CĂZĂNARU ȘI MACOVEI**

aduc calde mulțumiri tuturor celor care le-au fost alături în marea durere pricinuită de pierderea celui care a fost drag soț, tată, fiu, frate și cumnat,

**DR IOAN-MATEI CĂZĂNARU,**

durere ce o vom purta tot restul vieții. (3976007)

■ Facilitez vize Anglia, urgent și sigur. Tel. 034/180.147. (BC-4787816.1.1)

■ Vize Schengen. Telefon 091.966762. (SV-8559882-1.12)

■ Plecări Anglia, Italia, Franța. Relații la telefon 090.824.294. (VS-8993362.1.10)

## PROPUNERI DE AFACERI

■ Vize Schengen Anglia, regim urgență, acont zero. Telefon 091/767468. (B.13)

## LICITAȚII

**S.C. MULTIPRINT S.A.,**

cu sediul în Calea Chișinăului nr. 22, scoate la

**LICITAȚIE PUBLICĂ**

următoarele active:

**1. AUTOTURISM DACIA 1305 PICK-UP T,**

an de fabricație 1996, preț de pornire 18.239.802 lei;

**2. AUTOTURISM DACIA 1304 PICK-UP T,**

an de fabricație 1996, preț de pornire 27.359.703 lei. Licitația va avea loc la sediul firmei, în data de 15.11.2001, la ora 14,00. Relații suplimentare la sediul firmei, telefon 032/211225. (I.01)

■ Liceul Teoretic „D. Cantemir" Iași închiriază sala de sport - zilnic după orele de curs și în zilele de s îmbătă și duminică. Licitația va avea loc la sediul liceului, str. Decebal nr. 13, în ziua de 23.XI.2001, ora 10,00. (3976004)

## CITAȚII

■ Greene Jerome Cedric cu ultimul domiciliu cunoscut în USA - 2315 Versailles, Carrollton, Texas 75007, este citat pentru data de 3 decembrie 2001, în dosarul nr. 27.000/2001 al Judecătoriei Iași, în fața acestei instanțe pentru divorț în proces cu Greene Mihaela, cu domiciliul în Iași - aleea Plăieșilor nr. 4, bl. K1, sc. B, ap. 13. (002281)

■ Dumitrașcu Cătălina din Roman, str. Tineretului, bl. 13, ap. 16, este chemată pe data de 19.XI.2001, la Judecătoria Pașcani. (9089098)

## PIERDERI

■ Pierdut legitimație transport pe numele Răducu Gabriela. O declar nulă. (002273)

■ Pierdut ștampilă S.C. „Perfect Renaissance" S.R.L. Timișoara (69). O declar nulă. (4242253)

■ Pierdut facturier 14-4-10/a A ISAGA 30 de la nr. 561501 la nr. 561550, pe numele S.C. „Dass" S.R.L. Se declară nul. (002278)

## ANIVERSĂRI

■ Cu ocazia zilei de naștere soțul îți urează multă sănătate, bucurii alături de cei dragi și o naștere ușoară. Pentru Lăcrămioara Bucșă. (002286)

## MEDITAȚII

■ Profesoară, predau tehnica pictării icoanelor pe sticlă și lemn, cu eliberare de diplomă. Telefon 032/114773. (4242400)

## DECESE

✝

**Familiile Robu din Iași și Vasile Ciuvăț din Craiova anunță cu durere trecerea în neființă a dragului lor tată, socru și bunic -**

**ILIE CIPINIUC,**

**pensionar CFR - 66 ani. Înmormîntarea - miercuri, 14 noiembrie, orele 11.00, la cimitirul „Buna Vestire". (3976003)**

✝

**Un suflet bun s-a stins prea repede, după o lungă și grea suferință, la numai 67 ani. Dragostea ce i-o purtăm va dăinui mereu în inimile noastre. Copiii - Gabriela și Alexandru-Ovidiu, nora, ginerele și nepoții anunță cu adîncă durere în suflete încetarea din viață a celui care a fost**

**MIHAI NEAMȚU,**

**fost salariat la S.C. „Metalo-chimice" S.A. Corpul neînsuflețit este depus la capela cimitirului „Eternitate" și funeraliile vor avea loc joi, 15 noiembrie 2001, orele 11,00. Dumnezeu să-l odihnească în pace. (002275)**

✝

**Dana și Corina - fiice, Vlad - nepot și George - ginere regretă dispariția celui care a fost un bun tată -**

**VICTOR BÂRLĂDEANU**

**- 84 ani. Dumnezeu să-l odihnească. Corpul neînsuflețit se află depus la capela cimitirului „Eternitate". Înhumarea va avea loc miercuri, 14 noiembrie, orele 15,00. (002277)**

## CONDOLEANȚE

✝ **Familia dr Constantin și Magdalena Cîrticioiu este alături de domnul dr Constantin Bătrînică la pierderea suferită. Sincere condoleanțe. (2693599)**

✝ **Familia dr Gabriel și Eugenia Frățilă este alături de familia dr Constantin Bătrînică la pierderea suferită. Sincere condoleanțe. (2693599)**

✝ **Colectivul S.C. „Ideal casa" S.R.L. este alături de familiile Stan și Neamțu în aceste momente de durere pricinuite de dispariția tatălui și transmite sincere condoleanțe familiei și celor apropiați. (002272)**

✝ **Colegii din cadrul Liceului teoretic „D. Cantemir" Iași își exprimă compasiunea față de doamna director, profesor Corina Hudiță, și îi transmit sincere condoleanțe în aceste momente grele pricinuite de dispariția tatălui - „VICTORAȘ CEL NEPREȚUIT" - om de înaltă ținută morală și profesională. (002282)**

✝ **Colectivul catedrei de istorie a Liceului teoretic „D. Cantemir" Iași este alături de doamna director, prof. Corina Hudiță, în aceste momente grele pricinuite de decesul tatălui. Sincere condoleanțe familiei îndoliate. (002282)**

✝ **Colectivul de elevi ai clasei a X-a D, împreună cu doamna dirigintă - Iolanda Miron, este alături de doamna profesor Corina Hudiță, director al Liceului teoretic „Dimitrie Cantemir", în momentele grele pricinuite de pierderea tatălui. (002283)**

✝ **Colectivul Laboratorului central al Spitalului de Psihiatrie Iași este alături de colega Viorica Calenciuc la durerea pricinuită de pierderea tatălui și transmite sincere condoleanțe familiei. (9089099)**

✝ **Colectivul Biroului tehnic și registratură din cadrul RADET Iași este alături de colegul ing. Mircea Criu în aceste momente grele pricinuite de moartea mamei și transmite sincere condoleanțe familiei îndoliate. (002287)**

✝ **Colectivul didactic al Colegiului Tehnic „Gh. Asachi" Iași este alături de profesoara Elena Mișca în aceste momente grele și-i transmite sincere condoleanțe. (2693600)**

✝ **Colegii de la Centrul de plasament Bucium sînt alături de doamna profesor Luminița Bejan în momentele grele pricinuite de pierderea tatălui. Condoleanțe familiei. (9089100)**

✝ **Colectivul AJOTM Iași este alături de colegul Vasile Crăciun la marea durere pricinuită de decesul tatălui și transmite sincere condoleanțe întregii familii. (9089097)**

✝ **Colegii din cadrul Biroului plăți pensii sînt alături de Maricica și Vasile Crăciun la greaua pierdere suferită și le transmit sincere condoleanțe. (3976011)**

✝ **Colectivul Atelierului chimic CET I Iași transmite colegului Constantin Rubină sincere condoleanțe pentru pierderea suferită prin decesul mamei. (3939663)**

✝ **Asociația de proprietari din Iași, bulevardul Independenței, bl. A1-4, transmite sincere condoleanțe familiei Mihai Robu pentru pierderea suferită prin decesul celui care a fost tată, bunic și socru. (3976006)**

✝ **Personalul TESA de la Liceul „Dimitrie Cantemir" Iași transmite sincere condoleanțe și este alături de doamna director, prof. Corina Hudiță, în aceste momente grele pricinuite de pierderea tatălui. (3976010)**

✝ **Colectivul farmaciei „Paracelsus", Podu-Iloaiei, este alături de familia Corneliu și Maria Bărbuceanu la dispariția mamei și transmite sincere condoleanțe familiei și celor apropiați. (3976009)**

## ☎ TELEFOANE UTILE: FARMACII

**• FARMACIA PHARMA 1**
Str. Păcurari, bl. 592, parter
Luni-Vineri: 8.00-20.00
Sîmbătă: 8.00-13.00
☎ 245898
RETETE COMPENSATE ȘI GRATUITE

**• FARMACIA PHARMA 2**
Str. Hatman Șendrea nr. 21, bl. H3, parter
Luni-Vineri: 8.00-20.00
Sîmbătă: 8.00-13.00
☎ 124210
RETETE COMPENSATE ȘI GRATUITE

**• A.T.I.- PULS**
Șos. Națională 194, bl. D
zilnic : 7.30 - 21.00
sîmbăta :8.00 - 20.00
duminica : 8.00 - 18.00

☎ 233.242, 233.223

**• THYMUS**
Str. Argeș nr. 6, bl. D8 (Al.cel Bun, în spatele Caseriei CONEL)
Luni-vineri : 8.00-20.00
sîmbăta, duminică : 8 -16
☎ 154.445

**• EUROPHARM**
Str. Cerna 1 (Mircea cel Bătrîn)
zilnic : 8.00 - 20.00
sîmbăta : 8.00 - 16.00
duminică: închis.
☎ 224.109

**• FARMA LIV**
Str. Nicolina nr. 11, bl. A5
zilnic: 8.00 - 20.00
sîmbăta: 8.00 - 20.00
duminica: 8.00 - 14.00
☎ 231.197

**• GABRIELA FARM**
Str. Păcurari, bl. 582
zilnic: 8.00 - 20.00
sîmbăta: 8.00 - 20.00
duminica: 8.00 - 14.00
☎ 218.473, 216.507, 220.205

**• FARMACIA IRIS PHYTO PHARMA**
Șos. Națională nr. 64-66 (cartier Alexandru cel Bun)
zilnic: 8,00-21,00;
sîmbătă 8,00-18,00;
duminică 8,00-14,00;
☎ 219296

**• FARMACIA IRIS PHYTO PHARMA**
Șos. Păcurari nr. 43, bl. 545
zilnic: 8,00-21,00;
sîmbătă 8,00-18,00;
duminică 8,00-14,00;
☎ 250337

**• NOREX PHARM**
str. Grigore Ureche nr. 1 (lîngă Tribunal)
zilnic : 8.00 - 20.00
sîmbăta : 8.00 - 16.00
duminică: 8.00 -14.00
☎ 216.382

**• BABY FARM**
Str. V. Lupu 70-74
luni-sîmbătă : 8.00 - 20.00
duminică: 8.00 - 16.00
☎ 271.357

**• REMEDIA**
Str. Gării 30
zilnic : 7.30 - 20.00
sîmbăta : 8.00 - 14.00
duminica : 8.00 - 14.00
☎ 146.325

## TELEFOANE UTILE - CABINETE ȘI FARMACII VETERINARE

CABINET VETERINAR
**PROVET IAȘI**
Str. Smîrdan nr. 93 C
NON STOP
Consultații și tratamente la domiciliu
☎ 233.772, 092.376.433

CABINET ȘI FARMACIE VETERINARĂ
**SANOVET**
Păcurari 116 (vizavi de stația SHELL Păcurari)
zilnic : 9.00 - 20.00
duminica 9.00 - 14.00
☎ 032/259286

**CABINET DUOVET**
Str. Nicolae Gane nr. 25
zilnic : 16-20, sîmbătă: 10.00 - 13.00
duminică - închis
☎ 092555155, 032/214773

CABINET ȘI FARMACIE VETERINARĂ
**„ALFA-SAN"**
Str. Nicolina nr. 4A, bl. F4, parter (intersecția cu Aleea Rozelor)
luni-vineri : 8.30 -19.00
sîmbătă: 8.30-15.00
☎ 224008; 094/645442; 095/932972

CABINET ȘI FARMACIE VETERINARĂ
**URGOVET**
Str. V. Lupu 51 A-B
(vis-à-vis de Spitalul de Pediatrie)
luni-vineri: 9.00-20.00, sîmbătă: 9.00 - 14.00, duminică: 9.00-12.00
☎ 032/272733, 096/355211

## OFERTE SERVICII

◆ Societăți comerciale (s.r.l.; s.a.) • înființări; • acte adiționale; • înscrieri mențiuni; • autorizații funcționare (procedură completă). Prețuri minime, profesionalism maxim! Birou autorizat - hotel „Unirea", et. 1, cam. 108. Program: luni - vineri, 9.00-17.00. ☎ 032/117733; 092/211121. (I-20)

◆ Reparații la domiciliul clientului: frigidere, congelatoare, mașini de spălat automate - orice tip, aspiratoare. Deplasări și în județ. Garanție - doi ani. ☎ 032/120925; 032/263333; 091/887273 - non-stop. (002222)

◆ Reparații frigidere, la domiciliul clientului. Garanție - doi ani. ☎ 032/145523. (3976231)

◆ Service autorizat t.v., video, video-cam., adaptări sunet, pastile video, selectoare. Garanție. ☎ 032/110572; 092/477224. (002235)

◆ Mașini de spălat automate. Reparații urgente și ieftine, la domiciliul clientului. Garanție. ☎ 032/176672 sau 093/950505. (001816)

◆ Traduceri autorizate franceză: acte notariale, texte specializate, diverse. Accept colaborări. ☎ 032/ 223468; 090/ 019697. (002131)

◆ Inginer, experiență reprezentanță, repar televizoare, monitoare, la domiciliul clientului. Garanție - trei luni. ☎ 032/ 270394, 094/ 812981. (002264)

# AGENDA OMULUI DE AFACERI

**ETNIS**
Distribuitor Vaillant
**Centrale Vaillant**
model nou la prețuri mai mici
• Radiatoare de oțel, aluminiu și fontă
• Rezervoare gaze lichefiate "Shell"
cu recuperarea TVA-ul
AER CONDITIONAT
Proiectare, montaj și garanție 3 ani
Plata în 6 rate lunare
REDUCERE 15%
Iași - Str. N. Iorga 7D, bl. F5, tel. 032/230113, fax 032/232690, telemobil 094613246, 094554249

**ROTHERM**
Importator echipamente termice - CE
• Centrale termice - FERROLI
• Condiționare, ventilație - EMMETI
• Radiatoare, fitinguri, pompe, automatizări
*Reduceri pînă la 20%*
Servicii complete
PLATA ÎN RATE
Iași, Bd. T. Vladimirescu nr. 40 (Bucșinescu)
Tel/Fax: 032/175105, 272340, 093-243670

**INSTALATORUL**
*firmă autorizată ISCIR, ROMGAZ, RENEL*
• CENTRALE TERMICE
de la obținere cote gaze pînă la dare în exploatare
• INSTALAȚII
gaze naturale, termice, sanitare, electrice
Iași, Străpungerea Silvestru nr. 26, tel. 114054, 211631, 094-787384

**MOLD INFO INVEST**
DEALER ZONAL MOLDOVA
pentru
Sisteme de procesare a banilor
VINDE
Mașini de numărat bancnote
GLORY
Noi si second-hand
cu
GARANȚIE
Închiriază mașini de numărat bancnote
Iași, Str. Arcu nr. 25, bloc P. Rareș, sc. B, et. 2, ap. 3
Tel. 032/214240 Fax: 032/276347
Mobil: 092/220501

**VIZUAL**
SCAUNE ERGONOMICE
NOU colecția
ERGO DYNAMIK
Prețuri promoționale
Tel. 211517, 092 635113

**IAȘISTING**
*DOTĂRI SERVICE P.S.I.*
EXTINCTOARE
(verificări, reparații, reîncărcare)
- ignifugarea materialelor
- furtune P.S.I
- proiectare
- avize și autorizații

Bd. D. Cantemir nr. 8 bl. P2, sc. B, ap. 1
tel./fax: 237.515; mobil: 094-834.966

**EUROMARKET COMPANY**
• STATII DE EPURARE APE: menajere și industriale
• STATII DE TRATARE APĂ/AER: dedurizare, demineralizare, ROsmosis, UV sterilizare, filtrare, purificare
• pH neutralizare, pompe dozatoare
• Sisteme de deshidratare nămol: Filtre, presă bandă, centrifuge, separatoare nămo
• CONSUMABILE- Cărbune activ, Polimeri acrilici, rășini
ECHIPAMENTE - INSTALAȚII
CENTRALE TERMICE, POMPE, HIDROFOARE, FILTRE DE APĂ
Bd. Poitiers 53, tel/fax: 233693, 220273

**GRUPUL DE FIRME ROMFIN**
Tîmplărie din aluminiu
*Iași, str. Rampei nr. 9A*
*tel.fax: 214 090*

**CASA DESIGN**
Distribuitor:
ACV, Saunier Duval
› Centrale termice pe gaz, motorină, electrice
› Radiatoare oțel, aluminiu
› Materiale pentru instalații
› Proiectare, execuție, service.
Iași, Bd. T. Vladimirescu nr. 59
Tel.: 032-174565; 261821; mobil 094-787234

**YV**
ALARME
300% siguranță
• CLINICA DE PARBRIZE
Păcurari 92 (incinta Transmixt), tel: 259.690

**Alcon Plus**
TÎMPLĂRIE DIN ALUMINIU ȘI PVC
GEAM TERMOPAN
Tel.: 032/ 278680, int. 2106
Mobil: 093/508680; 093/538684

**MELCRET FONOTERM**
Tîmplărie din aluminiu
25 de culori - la același preț
Bd. Poitiers nr. 14, tel. 231023, 270817

**TERRA COM**
GRESIE
FAIANȚĂ
Sortimente foarte variate
*Prețuri pe toate gusturile*
Bulevardul Poitiers nr. 2
Telefon: 241.574

**UTIL CASNIC**
Distribuitor autorizat
SANEX
oferă en-gros și en-detail
GRESIE și FAIANȚĂ
str. N. Iorga - 233680; str. Silvestru - 276322
094 642759

**METRONOM**
BRAMAC
- sisteme de învelitori
Reducere 10%
Schindler - ferestre de mansardă
Reducere 25%
schiedel - sisteme de coșuri, șeminee
*Garanție 30 ani*
Iași, str. Împăcării 25.
Tel./fax: 032/220877, 094-629569

**EURO-FRIG**
UTILAJE FRIGORIFICE
VÂNZĂRI-MONTĂRI-REPARAȚII-SERVICE
■ CARRIER - INSTALAȚII FRIGORIFICE NOI
- INSTALAȚII AUTO - pentru transport produse alimentare
- INSTALAȚII DE CONDIȚIONARE A AERULUI
- INSTALAȚII PENTRU CAMERE FRIGORIFICE
■ SECOND HAND VITRINE, LĂZI, CAMERE FRIGORIFICE, AER CONDIȚIONAT
Tel./fax: 032/250836, mobil 094 792529

**LIVING - ROOM**
MOBILIER
din stoc și la comandă
LA CELE MAI MICI PREȚURI DIN ORAȘ
*SISTEM DE RATE DEOSEBIT DE AVANTAJOS !!!*
Iași, P-ta Voievozilor, bl, C4
Tel/Fax: 032/250759

**P.S. INTEX S.A.**
vă oferă prin Magazinul Instalatorilor
■ ȚEAVĂ Pexal Ø16
1.26 DEM fără TVA PREȚ PROMOȚIONAL
■ Țevi și fitinguri cupru YORKSHIRE
■ Radiatoare DUNAFERR
■ Centrale termice cu tiraj forțat BIASI și BERRETA 24 KW
■ Centrale termice pe combustibil solid și gaz TERMOTEKA
Șos. Păcurari nr. 70, bl. 550
(vis-à-vis Registrul Auto Român)
Tel./Fax: 032-257866 ; 095-525146, 094-620882

**GRUPUL DE INSTALAȚII ȘI CONSTRUCȚII**
*Distribuitor*
*CENTRALE TERMICE*
RADIANT, MORA MORAVIA, VIESSMANN
Reprezentantă LAING - sisteme de ÎNCĂLZIRE ÎN PARDOSEALĂ
*Execută și proiectează:*
instalații încălzire, gaze, sanitare, electrice
Iași, str. Splai Bahlui 22
Tel/fax: 032/237260, mobil 093-645798; 093-639.363

**S.C. VADIO S.R.L.**
din Dornești, Suceava
VINDE

| | |
|---|---|
| CIMENT P400 | 77.500 lei/sac 50kg |
| PLACI AZBOCIMENT (1130*1750*6mm) | 70.000 lei/buc |
| CARTON ASFALTAT suluri 15mp/BUC | 215.000 LEI/sul. |
| POLISTIREN EXPANDAT | 1.250.000 lei/mc |
| PIGMENT ROSU DE FIER Fe2O3 | 25.000 lei/kg |
| GEAM FLOAT TRAS 4*1300*2000 mm | 100.000 lei/mp |

*VADIO Dornesti*
*Telefon Fax: 030/523.874*
*Tel: 030/522.083 Mobil: 094/473.346*

**Tec Telecom**
*Comercializeaza, monteaza si asigura service:*
AER CONDITIONAT
incepand cu 12.700.000 lei
SISTEME DE VENTILATIE SI CLIMATIZARE
garantie la echipamente si lucrari
str. Ghica Voda 14, tel/fax. 032-21 80 80, 27 81 81
sales@tectelecom.com

**SC VECTRA SRL**
DISTRIBUITOR AER CONDIȚIONAT
DAEWOO, LG
INSTALAȚII DE VENTILARE
CAMERE FRIGORIFICE
INSTALAȚII FRIGORIFICE
CENTRALE TERMICE
PLATA ÎN RATE
Tel. 032/277806,094/629579
fax 032/277807

**TEHNOEXPERT**
NOU! mobilier și scaune pentru
UNITĂȚI ȘCOLARE
prețuri promoționale
Tel.: 032-210991, 216621
Iași, bld. Independenței 11-13

**creativ METALCO**
*producție publicitară*
- copertine
- firme luminoase
- panouri publicitare
- bannere
- inscripționări auto și vitrine

*6 ani de experiență*
*Sute de clienți*
Iași, str. Codrescu nr. 6 (incinta TAXICOM)
tel./fax: 032-215480

**Clima Therm Center**
Centrale termice, cazane, radiatoare, boilere, automatizări
Aparate de aer condiționat, ventilație, condiționare
PLATA ÎN RATE
Soluții tehnice, montaj și service specializat.
Iași - Str. Sărăriei 50, Tel/fax: 032/261833

**METRO sign**
comercializează en-gros și en-detail
Materiale promoționale inscripționabile
- Ceasuri birou și perete
- Calculatoare birou
- Seturi protocol
- Truse pix și stilou
- Brelocuri
- Brichete, port carți vizita și CD
- Organizer
- Pixuri metalice și de plastic
- Agende și calendare 2002

Tel.: 093-308.746, 094-59.44.55

**ELECTRA**
INTERFOANE
CU CARTELĂ
pentru blocuri, vile, firme
Prețuri foarte bune! Rate!
*"curățenie, liniște, siguranță"*
Iași, Bd. Chimiei 8, tel. 032-233126, 214370

**UNIMARK**
UN NOU CONCEPT ÎN CURĂȚENIE
-detergenți profesionali la dozator
-utilaje profesionale pt. curățenie
-consumabile
-săpunuri , lavete
Magazin "COLIERUL", str. A.Panu nr.27
tel:032-262145 , fax:032-218080
sales@tectelecom.com

# TELECOMUNICAȚII

dialog
*In perioada 15 sept. - 15 noiembrie:*
30 min gratuite/luna in primele 3 luni, in retea pt. Dialog Inedit si Practic
30 min gratuite/luna pt. D60 - D1000, indiferent de retea
3 luni abonament gratuit in lunile 4, 6 si 8 (Dialog Free nu este inclus)
MOTOROLA T 180 - 690 000LEI
Magazin1: Colt cu Cinema Victoria
Magazin 2: Hala Centrala et.1
NOU! CALL - ID
TELEFOANE CU IDENTIFICAREA APELANTULUI
Tec Telecom Str. Ghica Voda 14, Tel/Fax: 032-232638, 233910, sales@tectelecom.com

3 LUNI ABONAMENT GRATUIT* + 30 minute gratuite lunar in primele 3 luni de abonament** !!!
HALLEY WIRELESS COMMUNICATIONS
* luna a 4-a, a 6-a si a 8-a
** în retea pentru Dialog Inedit si Practic si indiferent de retea pentru D60-D1000
PHILIPS SAVVY DB 587.000***
ALCATEL OT 302 1.427.000***
Bd. Stefan cel Mare si Sfint 13, tel/fax: 276004 Bd. Independentei 1-5, tel/fax:278180

STATII RADIO PROFESIONALE
Conectati-va la .... "VORBA LUNGA"!
500.000 LEI/LUNA = 4464 MINUTE INCLUSE
Preturi incepand de la: 156 USD, fara TVA
Tel/Fax: 030-513.923
E-mail: prorad@assist.ro

**SIEMENS A35**
la doar
899.000 lei*

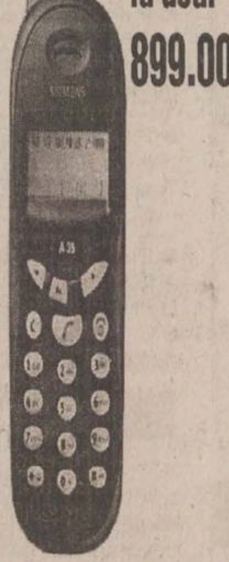

Abonează-te la CONNEX pînă la 15 noiembrie 2001 și indiferent de abonamentul ales, beneficiezi de:
50% reducere în primele 6 luni de abonament;
* Include TVA valabil doar cu conectare la CONNEX, în limita stocului disponibil
Prețuri studențești !!!
CLASS dealer autorizat CONNEX
Bd. T. Vladimirescu, cămin T17, parter.
Tel. 276.366, mobil: 092-619910

**Siemens A35**
The Wanted

Abonează-te la CONNEX până la 15 noiembrie 2001 și, indiferent de abonamentul ales, beneficiezi de 50% reducere la abonament timp de 6 luni* și de telefonul promoțional Siemens A35 la 899.000 lei**.

*Primele 6 luni de contract.
**Include TVA; valabil doar cu conectare la CONNEX; în limita stocului disponibil; detalii în magazine.

EuroBIT
Expert Center - Ștefan cel Mare nr. 3, 092-358.006
B-dul Independenței nr. 7 – Top Romanța, 093-549.782
Sf. Lazăr nr. 45-47, 093-599.611
Hala Centrală, 092-358.003
dealer autorizat CONNEX

**Ofertă specială**
MOB SHOP
SIEMENS A35 899.000 LEI
SIEMENS C25 499.000 lei
ALCATEL OTdb 399.000 lei
+ prima lună un abonament gratuit la Monitorul

Abonează-te la CONNEX pînă pe 15 noiembrie 2001 și, indiferent de abonamentul ales, beneficiezi de: 50% reducere la abonament timp de 6 luni* și de telefonul promoțional SIEMENS A35 la 899.000 lei**.

*Primele 6 luni de contract
**Prețul include TVA; valabil doar cu conectare la CONNEX; în limita stocului disponibil; detalii în magazine.

MOB SHOP
B-dul Socola nr. 1, tel.: 237.791
Str. Palat nr. 2; tel.: 239.080
dealer autorizat CONNEX

**Log-Soft**
YAESU Authorised Dealer
*STATII RADIO*
- leasing si rate -
MOTOROLA Authorised Dealer
Str A. Panu 28, bl 2A.
Tel/fax 032-211130

dialog **Oferta lunii la PROTON III**
ERICSSON 2618 899.000 lei | ALCATEL 302 1.349.000 lei | ERICSSON T20 2.689.000 lei
3 luni de abonament gratuit! pentru lunile 4,6,8
30 minute gratuite
CADOU LA CONECTARE: 1 CALCULATOR**
ProTON IASI: str. Străpungere Silvestru nr. 10, tel. 244601
14 Decembrie nr. 3-5, tel. 260200

**oferta saptamînii**
MOTOROLA m3788e
cu numai 199.000 lei
Agent Autorizat cosmorom
*Pret fara TVA, valabil numai cu abonament Cosmorom Plus25
AUTOTELECOM
bd. Independenței 11, bl. D1, mezanin (deasupra pieței)
telefon/fax: 032 - 276.413

**GIROS COMPANY**
www.giros.ro office@giros.ro
IAȘI: Sf. Lazăr nr. 45, tel./fax 032-210.872, 237.820
HÂRLĂU: Ștefan cel Mare nr. 20, tel./fax 032-720.081
Distribuitor Autorizat dialog
Abonează-te la Dialog în perioada 15 septembrie - 15 noiembrie și câștigi...
30 de minute gratuite* pe lună, timp de 3 luni
+ 3 LUNI de Abonament GRATUIT!
Activare imediată
Telefoane la cele mai mici prețuri
Accesorii pentru toate tipurile de telefoane GSM
Alcatel OTE DB 599.000 Lei
Sagem 815 Pro 499.000 Lei
* Pentru Dialog Inedit și Practic: 30 de minute valabile în rețea
iar pentru Dialog 60, 160, 300, 600 și 1000: 30 de minute valbile indiferent de rețea
Soluția Comunicării Perfecte!

## ANIA 1 17.00

rnalul de dimineață
ictic Matinal
stitiarii ep.11

**Kansas („Kansas", , 1995 )**

mprente (r)
VR Cluj
arantat 100% (r)

**Jurnalul de prînz**

ameni ca noi

**Bucuriile muzicii**

anorama

***0 Medicina pentru***

asiuni ep.252
otbal
urnal
Cu ochii-n patru

**0 Recurs la morală**

urnalul de noapte

**Profesioniștii**

oveste de dragoste (r)

**Jurnal (r)**

**Caravana fotogra- (r)**

u ochii-n patru (r)

**Medicina pentru (r)**

ecurs la morală

**Bucuriile muzicii**

## TVR 2 16.00

7,00 Femeia misterioasă ep.85
7,45 Poftă bună cu Petrișor!
8,00 Veni, video, vici!
8,15 Globul dragonului ; Castelul vrăjitoarei; Tabaluga - dragonul cu inimă de aur (d.a.)
9,30 Tribul ep.32
10,00 Lumea lui Chit-Chit (r)
10,45 Video-clipuri
10,55Știri
11,00 Bărbați, la cratiță (r)
12,00 Camera de gardă
12,30 Tată, am încurcat-o! ep.149
13,00 Femeia misterioasă ep.86
13,45 Globul dragonului ; Castelul vrăjitoarei; Tabaluga - dragonul cu inimă de aur (d.a.)
15,00Știri
15,05 Toți împreună
15,50 Poftă bună cu Petrisor (r)
***16,00 Reforma la bani mărunți (r)***
16,30 Sport Plus
17,30 Tribul ep.33
18,00 Mit și istorie: Actrițe de odinioară.
18,30Știri
18,40 Biblia: Legendă și adevăr ep.7
19,10 Pe urmele dragonului ep.7
19,40 Drumul spre Avonlea ep.25
20,35 Tată, am încurcat-o! ep.149
21,05 Supranaturalul ep.10
22,00 Telejurnal
22,30 Cinematograful de artă: „Pelerinajul studenților Petr și Jacob" („The Pilgrimage of students Peter and Jacob",Cehia, 2000)
0,10 Televiziunea, dragostea mea!
1,10 Biblia: Legendă și adevăr (r) ep.7

## TVR IAȘI REGIONAL

18,00 Expres. Știri din actualitatea regională
18,15 Focus. Dezbatere cu jurnaliști din orașele Moldovei
19,00 Prietenul meu calculatorul
19,15 Viața cetății - „O scrisoare pierdută" la Iași. Invitat Virgil Tănase
19,55 S-a întîmplat mîine. Revista presei de a doua zi

**TVR IAȘI REGIONAL poate fi recepționat pe Canalul 2 al TVR. Operatorii de cablu ASTRAL și RCS difuzează programele TVR IAȘI REGIONAL pe canalele proprii**

## PRO TV 18.00

07,00 Bună dimineața !
08,00 Știrile ProTV - Ziarul dimineții tale

**09,00 Tînăr și neliniștit (r)**

10,00 .Ro (r)
10,05 Melrose Place, ep. 18
10,45 Profeții despre trecut (r)

**11,30 Cimp Tv, primul episod**

12,00 Profesioniștii ultimul episod
13,00 Detectiv în Vancouver, ep. 7
14,00 Expertul (r)
15,00 Urmărire generală (r)

**16,00 Tînăr și neliniștit, ep.1392**

17,00 Știrile Pro Tv
17,45 Căsătorie în direct
***18,00 Teo***
19,00 Știrile Pro Tv

**19.45 Primăria („City Hall", dramă/acțiune, SUA, 1996). Regia: Harold Becker. Cu: Al Pacino, Bridget Fonda, John Cusack, Danny Aiello, Harold Becker**

22,00 Știrile ProTv
22,35 Căsătorie în direct
22, 50 .Ro
23,00 Rob Roy („Rob Roy", istoric/dramă, SUA, 1995). Cu: Liam Neeson, Jessica Lange, John Hurt, Tim Roth, Eric Stoltz, Andrew Keir. Regia: Michael Caton-Jones

**01,30 Bună seara, doamnă Campbell („Buona Sera, Mrs. Campbell", comedie/ romantic, Italia-SUA, 1968). Regia: Melvin Frank. Cu: Gina Lollibrigida, Shelley Winters, Phil Silvers, Peter Lawford, Telly Savalas**

03,30 Melrose Place (r)
04,15 Profesioniștii (r)
05,00 Detectiv în Vancouver (r)
05,45 Teo (r)

## ANTENA 1 20.00

7,00 Observator
7,50 Știri sportive

**8,00 Cafeaua cu sare**

9,00 Viitorul începe azi (r)
10,00 Îmbrățișări pătimașe

**11,00 Pretender - Omul cu o mie de fețe**

12,00 Granițele iubirii
13,00 Știrile amiezii
14,00 Fără onoare (r)
16,00 Viitorul începe azi

**17,00 Știri cu Radu Purece**

17,20 Milagros ep.85,86

**19,00 Observator**

19,50 Sport
***20,00 Din Dragoste***
22,00 Observator
22,25 Sport
22,30 Marius Tucă Show

**23,30 Noaptea tîrziu cu Mircea Badea**

1,00 Observator (r)
2,00 Suflet rebel
2,50 Casa de pe plajă
3,30 Marius Tucă Show (r)

**4,30 Noaptea tîrziu cu Mircea Badea (r)**

5,30 Telenovelă: „Milagros" (r)

## TV BIT

**8.00 – 9.00** – Bună-i dimineața
**16.00 – 17.00** – Vizibil/invizibil
**17.00 – 17.20** – Știri
**21.57 – 22.00** – Publicitate
**22.15 – 22.30** – Știri

## ACASA 21.00

07,00 Știrile de Acasă (r )
07,30 Acasă la.....cu Ruxandra Săraru (r )

**08,00 Amor latino (r )**

09,00 Prima dragoste (r )
10,05 Acasă la bunica (r )
10,15 Betty cea urîtă (r )
11,15 De 3x femeie (r )

**12,15 Dădaca (r )**

12,40 Terra nostra (r )
13,40 Iubire fără limite
15,30 Războiul pasiunilor

**16,30 Dragoste nebună**

17,20 Acasă la bunica
17,30 Amor latino

**18,20 Căsuța poveștilor**

18,30 Știrile de Acasă

**19,00 Prima dragoste**

20,00 Betty cea urîtă
***21,00 De 3x femeie***
22,00 Terra nostra

**23,00 Dădaca**

23,30 Știrile de Acasă (r )

**00,00 90-60-90 Fotomodele**

00,50 Sînge din sîngele meu
01,25 De 3x femeie n (r ) (cerc verde)

**02,25 Muzica de acasă, muzica nopții**

03,45 Acasă la români, cîntă-mi, lăutare! (r )

**04,45 Acasă la români (muzică populară ) (r )**

05,45 Doctorul casei (r )

## HBO 0.05

8,00 Vacanță în Jamaica („How Stella Got Her Groove Back", romantic, SUA, 1998) Regia: Kevin Sullivan Cu: Angela Bassett, Taye Diggs, Regina King, Whoopi Goldberg, Suzanne Douglas
10,05 Cinema Cinema Cinema
10,35 O singură noapte („Just One Night", romantic, SUA, 2000) Regia: Alan Jacobs Cu: Timothy Hutton, Maria Grazia Cucinotta, Udo Kier, Natalie Shaw
12,10 Al 13-lea războinic („The 13th Warrior", acțiune, SUA, 1999) Regia: John McTiernan Cu: Antonio Banderas, Omar Sharif, Diane Venora, Maria Bonnevie, Dennis Storhoi
13,55 Camarazi de război („The Making of Band of Brothers")
14,30 Omul bicentenar („Bicentennial Man", SF, SUA, 1999) Regia: Chris Columbus Cu: Robin Williams, Embeth Davidtz, Sam Neill, Oliver Platt
16,40 Cele mai bune planuri („Best Laid Plans", thriller, SUA, 1999) Regia: Mike Barker Cu: Alessandro Nivola, Josh Brolin, Reese Witherspoon, Rocky Carroll, Michael Hagerty
18,15 Joc periculos („Reach the Rock", dramă, SUA, 1998) Regia: Bill Ryan Cu: Bill Sadler, Alessandro Nivola, Bruce Norris, Karen Sillas, Brooke Langton
20,00 What's Love Got To Do With It (biografic, SUA, 1993) Regia: Brian Gibson Cu: Angela Bassett, Laurence Fishburne, Vanessa Bell Calloway, Jenifer Lewis, Phyllis Stickney
22,00 Mumia („The Mummy", aventuri, SUA, 1999) Regia: Stephen Sommers Cu: Brendan Fraser, Rachel Weisz, John Hannah, Arnold Vosloo
***0,05 Culoarea prieteniei („The Color of Friendship", dramă, SUA, 2000) Regia: Kevin Hooks Cu: Lindsey Haun, Carl Lumbly***
1,25 The Players Club (dramă, SUA, 1998) Regia: Ice Cube

## PRIMA 20.00

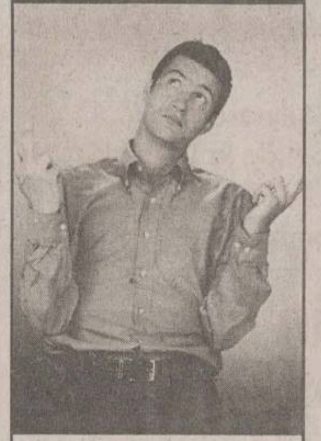

7,00 Salvați de clopoțel
8,00 Prima Mix
12,55 Clip Art
13,00 Impact
14,00 Obiectiv

**15,00 În căutarea dreptății ep.39**

16,00 Salvați de clopoțel
17,00 Impact
17,30 Real TV
18,00 Focus

**19,00 Camera de rîs**

19,30 Strada Milion
***20,00 Cronica cîrcotașilor***

**21,00 Formidabilul II („Hot Shots! Part Deux, comedie, SUA, 1993) Regia: Jim Abrahams Cu: Charlie Sheen, Lloyd Bridges, Valeria Golino, Richard**

**23,00 Focus Plus**

23,30 În căutarea dreptății

**0,25 Clip Art**

0,30 Camera de rîs (r)

**1,00 Strada Milion (r)**

1,30 Focus Plus

## RADIO TRINITAS

**11,00** Iubirea aproapelui
**12,30** Agenda culturală
**18,00** Lumina lina
**21,00** Marturii duhovnicesti

**22,00 , Mari duhovnici in dialog muzica simfonica, religioasa, populara, cuvinte de învatatura, povești**

## TELE'M 20.00

14,00 Desene animate
15,00 „Puterea focului" (r)
16,30 Film documentar
17,00 Problemele orasului

**19,00 Club „M" - 10 ani din arhiva TELE M 1991**

***20,00 Desene animate***

**20,30 „Să fii cel mai bun" (superacțiune). Cu: Michael Worth, Martin Kave. Regia Joseph Merhi.**

22,00 Tele-obiectiv

**22,30 „Pumnii furiei" (acțiune-kung-fu). Cu Bruce-Lee.**

0,00 Film erotic

## EUROPA NOVA

7,00 Muzică
9,00 Fereastra deschisă (emisiune magazin)
10,00 La ordinea zilei (r)
11,00 Muzică
12,00 Manager XXI (r)
12,30 Buletin de știri
12,40 Manager XXI (continuare/r)

**13,30 Lumea misterelor (r)**

14,30 24 din 24 (r)
15,00 Muzică

**18,00 Terra**

19,00 As show

**19,29 Telecaricatura zilei de Ando**

19,30 La ordinea zilei
21,00 Telejurnal
21,45 Film documentar D.W.
22,30 Reporter Tele 7
23,30 Muzică
7,00 Telejurnal (r)

## Radio CONTACT

**10:00 - „Lupta cu** **nul"** - Laura si Razvan rezesc primii la Radio tact. Cu ei lupta cu nul e mai usoara! De la 8 vine schimbul 2 sa e cu somnul :Tudor si ius castiga in fiecare ineata !
**12:00 - „Tovarasii** " - Armand si Johann t tovarasi. Daca ai j... asculta-i!
**17:00 - „Muzica asa vrei"** - Program de rtisment: muzica non-stop, concursuri, informatii diverse (in special din show-biz).
**17:00 - 19:00 - „Voteaza ce Urmeaza".** Acesta este singurul program in care ascultatorii pot sa decida ce melodii asculta. Realizatori: Adrian Sana si Andu Campu.
**19:00 - 20:00 – 11.33.42 –** Dedicatii si mesaje la 11.33.42
**20:00 – 22:00 - „Seara de seara cu Liana".** Gazda dumneavoastra: Liana Stanciu.
**22:00 - 24:00 - „Fair-play"** - realizator Razvan e de dezbateri economice si sociopolitice, personalitati invitate in studio, ascultatorii pot adresa (in direct) intrebari realizatorului si invitatilor sai.

**17:30 - Jurnalul zilei**
5:30 - 22:30**Stirile Radio Contact:**
7:10 **Revista presei centrale**
8:20 **Revista presei locale**
5:50; 6:50;.7:50; 8:50 ; 9:50 - **Contact Horoscop**

## RADIO NORD - EST

**6.00** BBC - Știri și actualități
**6.15** ECHIPA DIMINEȚII; Cel mai important lucru dimineata este să ai pe cineva alături. Fii puternic dimineață de dimineață, cu Alexandra și Gabriel (8.00-8.15 BBC - Știri și actualități; 6.25 și 8.25 Cristiana - cu profesorul de religie Victor Cireasă; 6.45 și 7.45 Horoscop; 8.35 Info trafic și radar; 9.35 Tragerea la sorți a concursului „La mulți ani!"; Realizatori: Alexandra Minea și Gabriel Avasiloaei
**10.00** BUZDUGANUL DE TOAMNĂ (10.15 Revista presei; 10.45 Mesaje; 11.00-11.15 Știri și actualități; 11.45 1 Aprilie - Păcăleala zilei; 12.15 Tonomat; 13.07 Tema zilei). Realizatori: Daniel Buzdugan și Costi Rezlescu
**14.00** BBC - Știri și actualități
**14.30** NORD' EST CAFE; Intră în atmosfera anilor '80 sau '90, așează-te în colțul cu oldies sau în cel cu noutăți. Alegerea îți aparține. După-amiaza va fi oricum relaxantă și plină de premii! ; Realizator Alex Canariov
**17.00** PULS NORD-EST ; Cel mai important grupaj informativ al zilei (știri, reportaje, interviuri, relatări din actualitatea locală și națională) .
**18.00** BBC - Știri și actualități
**18.30** ALTERNATIVE; Realizator Cătălin Olaru
**21.00** BBC - Știri și actualități
**21.30** NOPȚI ALBE cu Tudor Cocea

**16.15** - Sport cu Ovidiu Minea
**9.15; 15.15** Alo, Generația Sto?! - telefonul care te surPRINDE - rubrică de Daniel Buzdugan
**8.45; 12.45; 17.45** - Scafandru de Bahlui, tabletă de Cătălin Mihuleac
**7.25; 9.25; 11.25; 13.25; 15.25; 17.25** Power-play-ul zilei - prezentat de Alex Canariov

## RADIO IAȘI

**6,00** Diminețile noastre (7,00 - Radiojurnal Radio România)
**8,00** Buletin de stiri
**8,05** Radio-Service
**9,00** Buletin de stiri
**9,05** 1053 - Acustic studio
**10,00** Radiocircuit
**11,00** Buletin de stiri
**11,05** Meridian - Radiomagazin (12,00 - Stiri)
**13,00** Radiojunal Radio România
**13,15** Viata văzută de aproape
**15,00** Buletin de stiri
**15,05** La zi în viata partidelor parlamentare
**15,30** Dialog interetnic
**15,45** Itinerar folcloric românesc
**16,00** Radiojurnal Radio România
**16,15** Geografie sonoră
**17,00** Buletin de stiri
**17,05** Jurnalul artelor
**18,00** Buletin de stiri
**18,10** Corespondența muzicală radio - Dedicatii muzicale
**19,00** Radiojurnal Radio România
**19,20** Evenimentul zilei
**20,00** Convorbiri literare
**21,00** Buletin de stiri
**21,05** Dosarele rock

## Tehnică de calcul


ECHIPAMENTE XEROX DIGITALE SI ANALOGICE, ALB-NEGRU SI COLOR
ECHIPAMENTE MULTIFUNCTIONALE, IMPRIMANTE LASER DE RETEA
COPIATOARE DE PLANSE, CONSUMABILE SI SERVICE
GIROS COMPANY
IASI, Sf. Lazăr 45, tel/fax 032-210.872, 237.820
e-mail: giros@mail.dntis.ro

Canon
VEC
tel: 244662
consumabile
service specializat
Str.Păcurari,12
-COPIATOARE
-IMPRIMANTE, FAXURI
-CALCULATOARE, SURSE UPS
-RETROPROIECTOARE
-MASINI DE NUMARAT BANI
-RETELE, CENTRALE
-CASE SI SISTEME FISCALE PENTRU MAGAZINE, RESTAURANTE, FARMACII

Soluţii pentru comunicaţii mobile
Ingrediente: servicii Xnet, portable PC-uri, pocket PC-uri, telefoane mobile, conectări la reţeaua Connex
Indicaţii: Soluţiile EuroBIT sunt indicate pentru eficientizarea comunicării cu prietenii, colegii şi partenerii de afaceri prin folosirea sistemelor de comunicaţii mobile performante.
Mod de administrare: Soluţiile EuroBIT se iau în principal prin rate sau leasing.
EuroBIT business support
B-dul Ştefan cel Mare nr. 3, telefon 032-216.752, 092-358.006, e-mail expert.iasi@eurobit.ro

NFOSERVICE

| | |
|---|---|
| D DURON 800 Mhz | 440 USD |
| D DURON 900 Mhz | 455 USD |
| D Thunderbird 900 Mhz | 460 USD |
| D Thunderbird 1,2 Ghz | 496 USD |
| EL CELERON 700 Mhz | 440 USD |
| EL CELERON 866 Mhz | 450 USD |
| EL PENTIUM III 800 Mhz | 540 USD |
| EL PENTIUM III 1000 Mhz | 610 USD |
| EL PENTIUM IV 1500 Mhz | 675 USD |

CONFIGURATIILE INCLUD: ATX ATA 100/SOUND, CD-ROM/ BOXE 128 MB SDRAM/ HDD 20 GB/ FDD onitor 15" Digital/ Keyboard/ Mouse
* CALCULATOARE * COMPONENTE * IMPRIMANTE * SCANNERE * NOTEBOOK-URI * COPIATOARE * CONSUMABILE * TELEFAX-URI
* CANON * COMPAQ * DTK * MINOLTA * EPSON * SEIKOSHA * LEXMARK * HEWLETT PACKARD
RATE SI LEASING
INFO SERVICE STR. SF. LAZAR NR. 19, BL. F-3, TEL./FAX: 032-211745/241553 E-MAIL: minfo@mail.dntis.ro

TECHNOLINE COMPUTERS
www.technoline.org
indaco LEGE4 legislatie pentru toti

BAS Tel./Fax 032 253001 @Mail : bascomp@mail.dntis.ro
Distribuitor autorizat LEXMARK
Z12 : 1.999.000 lei
Z32 3200: 2.899.000 lei
Sisteme , componente PC
PENTIUM III 733 Mhz 610 USD K7 750 Mhz 540 USD
HDD 20GB, 64 RAM, CD ROM 48X, SOUND, FAX MODEM, NET CARD, MONITOR

SUPERMAGAZIN DE COMPUTERE OFERTA NOULUI MILENIU !
CUMPERI UN CALCULATOR, NOI ÎȚI DĂM DOUĂ !
- UNDE ?
- LA
Str. Stefan cel Mare nr. 4 - fostul Gulliver -
MILLENIUM CENTER

le modèle
Lăpuşneanu nr. 7B, tel./fax 239003
office@lemodele.ro
Intel Celeron 425$
procesor Intel Celeron / 800MHz, memorie 128MB, hard-disk 20GB ATA100, video 32MB share, CD ROM48x, boxe, sound, modem, rețea, monitor 15"
Intel Pentium 4 650$
procesor Intel Pentium 4 / 1.4GHz, memorie 256MB, hard-disk 30GB ATA100, video RIVA TNT2 32MB, CD ROM50x, boxe, sound, monitor 15"
țuri fără TVA. Alte configurații la cerere.

COPYSERV BIROTICA
COPY•COMMUNICATION•SERVICE
Canon
Reprezentanță service
Dealer autorizat
Iași, Tudor Vladimirescu nr. 101 Telefon: 032/216358; 094/515282

PLUS NET
Tel.Fax: 230.332 ; 095/626874
CALCULATOARE = INFORMAȚII
INFORMAȚII = PUTERE
VĂ OFERIM CALCULATOARE

In atenția producătorilor!
Doriti pentru produsele dvs. coduri de bare conforme cu standardele internationale ?
5 940322 446627
NUMAI IN PERIOADA 1 OCTOMBRIE 2001- 1 DECEMBRIE 2001 PUTETI SA LE OBTINETI IN CONDITII EXTREM DE AVANTAJOASE DEVENIND MEMBRU EAN ROMANIA (EUROPEAN ARTICLE NUMBERING).
REPREZENTANT EAN ROMANIA - VEC IMPEX SRL
TEL/FAX 032-244662

LIVIUS
Intel Product Integrator
3 ani garanție integrală
Calculatoare LIVIUS cu Intel PENTIUM 4 la 2 GHz
Alegeți întotdeauna cea mai bună performanță corespunzătoare bugetului dvs. !
LIVIUS SRL Iași - str. Fătu 1A - tel/fax: 032-11.59.22, 11.22.21, e-mail: livius@livius.ro

Magazin: Cuza Voda 54, Tel. 21.93.93, Fax. 21.82.43
ZACH & SON SRL
Imprimanta Olivetti Jp170* = 5$
* Imprimanta se livreaza numai cu cartus Olivetti negru 27.5$


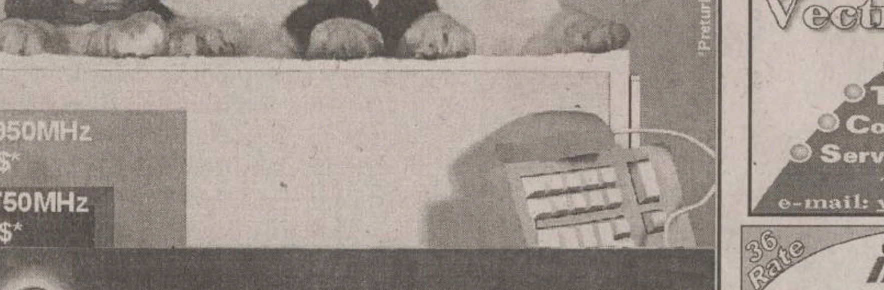


NOU PRIETEN ÎN FAMILIE CARE NU CERE MÂNCARE
LON 950MHz 389 $*
RON 750MHz 349 $*
*Preturile nu includ TVA.
Family COMPUTER
SEDIUL CENTRAL: 032-217248
MAGAZIN: 032-219543/int. 307
E-mail: qmatrix@xnet.ro
www.quartzmatrix.ro
QUARTZ MATRIX Select your future

Log-Soft Oferta săptămânii
INTEL P4 1.4 GHz. HDD 20 Gb. ATA 100. 128Mb. RIVA TNT2 32Mb. CD-ROM 52x. 15" Digital monitor
570 $ + TVA
Str A Panu, nr 28, tel 032/211130

Vectra Sistems
Încărcări cartușe
Tonere copiatoare
Consumabile
Service
Tel.Fax 032-276.458
e-mail: vectra@mail.dntis.ro

36 Rate 0 % Avans
CALCULATOARE IMPACT
OFERTA ANULUI !
Configurații complete
Duron 750 356 $ Intel P3 733 451 $
Tbird 950 399 $ Intel P4 1.4 515 $
Prețuri fără TVA
Show Room : Cuza Voda 45
Tel/Fax : 032- 217.600
Garanție 3 ani Service Full

Thinkclient
Iasi, 6600
str. Arcu, nr.10/6
tel: 032 235946
gsm: 095 517127
transart@mail.dntis.ro
www.transart.ro
SALARIZAREA cu 50% reducere*
neomanager
pachet integrat Windows pentru contabilitatea, gestiunea si managementul firmei
* in pachet cu un alt modul - oferta valabila pana in 31 octombrie 2001

SHARP
service specializat
Copiatoare second-hand
Iași, str. Străpungere Silvestru nr. 9
Tel.: 225.180
Tel/Fax: 218.054
elproma@necomm.ro

Irsido
Tot ce inseamnă CONSUMABILE ... pentru TEHNICĂ DE CALCUL
Hîrtie (copiator, imprimantă)
Articole de birou
Instrumente de scris
Plicuri
Sisteme de prezentare și afișare
Mașini de legat documente cu spirală
Mașini de laminat
TONERE
CERNELURI
RIBOANE pentru HP, CANON, EPSON
CD-uri
DISCHETE
Sf. Lazăr 49, tel/fax: 216.940, 237.830
irsido@mail.dntis.ro
www.irsido.ro

O REȚETĂ PE ZI

Maestrul în arta culinară Ștefan MEGYESY, de la complexul hotelier UNIREA, vă recomandă:

## Mîncare din carne de vacă cu sos de ceapă

Pulpa de vacă se spală, se taie în cuburi, cîte 5-6 la porție. Se pune carnea la fiert în apă clocotită cu sare, foi de dafin, firul de cimbru. În timpul fierberii se îndepărtează spuma care se ridică la suprafață. Cînd carnea este pe jumătate fiartă, se adaugă peste ea ceapa tăiată peștișor (felii subțiri). Se lasă la fiert pînă cînd ceapa se topește și sosul format devine cremos. Dacă sosul este prea fluid, se poate îngroșa cu pesmet alb, adăugat în ploaie și mestecînd continuu cu o lingură de lemn.

Se adaugă delikat, vin alb, sare, piper, cimbru praf și uleiul, apoi se lasă să mai dea cîteva clocote. Se va servi fierbinte, cu cartofi natur și verdeață tocată mărunt pusă deasupra.

**Mult succes la preparat. Acest preparat „se asortează“ de minune cu un pahar de vin demisec. Poftă bună!**

### Ingrediente pentru 10 porții:

- pulpă de vacă fără os 1,5 kg;
- ceapă - 3 kg;
- sare - 40 g,
- piper - 5 g;
- foi de dafin -1 g;
- cimbru - 20 g;
- ulei - 100 ml;
- pesmet alb - 250 g;
- delikat - 50 g;
- pătrunjel verde - 100 g;
- vin alb - 200 ml.

**Atenție, gospodine! Puteți intra în concurs: trimiteți pe adresa redacției rețetele dumneavoastră preferate. Cele mai interesante vor fi publicate în „Monitorul“. La sfîrșitul fiecărei luni, maestrul bucătar Ștefan Megyesy va desemna cîștigătorul premiului: o masă pentru două persoane la restaurantul „Unirea“.**

# Înainte de a se lansa acasă, Proconsul a cîntat în Suedia

**■ recent, Bodo și colegii săi au aniversat cinci ani de la înființarea trupei**

Anul 2000 a fost unul de bun augur pentru formația Proconsul. Locul III, la Festivalul de la Mamaia, cu piesa“Cerul“, le-a adus, practic, lansarea în peisajul muzical. Ei aveau să confirme în această vară, la Brașov, cînd au cucerit Marele Premiu al Festivalului „Cerbul de Aur“, într-o companie mai mult decît selectă. Puțini știu însă că Proconsul există de cinci ani de zile, iar în componența actuală, de trei ani. Înainte de a se lansa pe plaiurile mioritice, băieții au cîntat timp de doi ani în Suedia, cîteva luni chiar pe un imens vas de croazieră, pe care călătoreau mii de turiști.

Bodo, solistul trupei, a cîntat între 1983 și 1990 în altă formație rock, Asterics. Cînd era copil, părinților săi nici prin gînd nu le-a trecut să-l lase să facă muzică. Noroc cu o mătușă care l-a încurajat cumpărîndu-i o chitară. Dincolo de marea pasiune pentru muzică, Bodo este un pescar împătimit. Uneori, chiulea de la repetițiile cu trupa sub pretextul că are treburi urgente de rezolvat, cînd, de fapt, mergea la pescuit.

*Karoly Visky* (chitară bass) este originar din Cluj, unde a și copilărit. Prietenii săi îi spun Karcsi, care este diminutivul de la Karoly. De muzică s-a apucat încă din clasa I. A absolvit, apoi, Liceul de Muzică din Cluj și Academia de Muzică din Budapesta. Karsci a fost un gentleman încă din adolescență. Își amintește că, în liceu, avea o prietenă care fuma. Ca s-o protejeze atunci cînd profesorii au descoperit că amîndoi miroseau la ore a tutun, a luat vina asupra sa, deși, pe atunci, el era nefumător.

*Vali Petricenco* (tobe) este născut în Chișinău. Este cel de-al doilea membru al trupei căsătorit și are și un băiețel de 13 ani. Prietenii îl strigă „Vălică“ sau „Rusu“. Despre el, colegii spun că este cel mai serios membru al trupei și, totodată, cel mai titrat. A terminat două facultăți: Conservatorul și Arhitectura. Mai mult, a fost campion național la gimnastică în Republica Moldova.

Dacă ar fi fost să se ia după sfaturile profesoarei sale de pian, *Dragoș Dincă* (bass), n-ar fi făcut niciodată muzică. După doi ani de studiu, aceasta le-a recomandat părinților săi să-l îndrepte spre orice altceva, dar numai spre muzică nu. Noroc că Dragoș și-a văzut de treaba lui și, chiar dacă a renunțat la pian, s-a apucat de chitară clasică. Cînd îl întrebi care este cea mai mare pasiune a sa, îți răspunde prompt: Carmen. Este vorba despre ***Carmen Dima,*** prezentatoarea de la MCM, viitoarea sa soție.

*Robert Anghelescu* (clape) este căsătorit de un an și jumătate. Dacă în copilărie era un „mic diavol“, după cum el însuși spune, astăzi este un tip liniștit și „blînd“.

Povestește că niciodată la purtare n-a avut o notă mai mare de șase. Norocul său era că învăța destul de bine. O mare pasiunea, în afara muzicii, este istoria religiilor. Robert spune că n-ar face niciodată ceva ce ar fi împotriva bunului simț. **(Claudia VOICU)**

# Nu vă trebuie prea mult curaj pentru un coc punk!

Carmen FEDELEȘ, Salonul „Carmen Stil”

Acum o săptămînă, ați aflat că moda în coafură e dictată la Londra de academiile Vidal-Sasoon și Toni & Guy, iar cocurile sînt specialitatea stilistului ***Patrick Cameron.*** Fotografiile alăturate vă pun în direct cu scena pe care s-a desfășurat acum două săptămîni marele show al toamnei. Chiar dacă la noi, în România, femeile obișnuiesc să poarte de cîțiva ani cocuri la petreceri, în modă au intrat abia în toamna aceasta, ele putînd fi realizate chiar și dintr-un păr de 8-9 cm lungime, dacă se folosesc metodele adecvate. Patrick Cameron a relansat linia anilor ‘70 într-o formă adaptată perioadei 2001-2001, cu volum accentuat în anumite porțiuni ale capului și, atenție!, netapate. E foarte importantă senzația de fluid care se creează.

*Cocul PUNK* este, în fapt, un coc clasic adaptat. Specifică este ridicarea calotei în partea sa de mijloc și strîngerea spre spate a lateralelor. Aceasta nu se poate realiza pe un păr drept, ci pe unul tăiat în scări și necesită un timp de execuție destul de lung, chiar și pentru cei cu pricepere în domeniu.

O preluare „din ochi“ a modelelor de pe canelele t.v. specializate poate duce la o creastă tapată și nefinisată, care produce, eventual, un efect hilar.

Dacă aveți vîrsta adolescenței, vreți să fiți în ton cu moda, dar din anumite motive nu ajungeți la coafor, e preferabil, pentru un păr lung, să vă prindeți părul din loc în loc cu ajutorul unor gumițe, să ondulați șuvițele obținute cu ajutorul unui drot, apoi ridicați părul în sus, îl fixați cu clame, iar marginile, bine tapetate, se pot lăsa libere în sus. ■

### Concurs „Carmen Stil“

Vreți să vă schimbați imaginea printr-o nouă tunsoare și o altă culoare a părului? Trimiteți la redacție fotografii cu imaginea dumneavoastră actuală. Doamna Carmen Fedeleș, de la salonul „Carmen Stil“, vă va recomanda ce vi se potrivește. Prin tragere la sorți, o dată pe lună, va fi desemnată o persoană care va primi ca premiu o ședință de coafură la salonul „Carmen Stil“. ■

# Fosta amantă a lui Fidel Castro trăiește la New York

**■ acum în vîrstă de 62 de ani, Marita Lorentz mărturisește că la un moment dat a lucrat și pentru FBI, dar sentimentele au împiedicat-o să ducă la bun sfîrșit misiunea primită, aceea de a-l ucide pe liderul cubanez**

Amantă pierdută a lui Fidel Castro, agent al CIA și FBI, metresă a dictatorului venezeuelean Marcos, Marita Lorentz și viața sa - transformată în legendă în culisele războiului rece - reprezintă subiectul unui pasionant film-documentar german al lui Wilfried Huismann, „Dragă Fidel“. ***„Se împlinesc 15 ani de cînd am auzit pentru prima dată, din gura unui bătrîn marinar german, povestea de dragoste pasionată dintre Marita Lorentz și Fidel Castro“,*** povestește ziaristul Wilfried Huismann.

Era în 1959, cînd Marita avea 20 de ani și călătorea pe pachebotul „Berlin“, pe care tatăl său era căpitan. În cursul unei escale la Havana, ea l-a întîlnit pe Castro. A fost dragoste la prima vedere. Împotriva dorinței tatălui ei, tînăra germană a rămas în Cuba, alături de revoluționarul Castro, căruia i-a devenit în curînd amantă. Nu peste multă vreme, a rămas însărcinată. Huismann nu a putut afla mai multe, dar a regăsit, cîțiva ani mai tîrziu, numele Maritei în presă, unde era prezentată ca agent al CIA. El s-a decis atunci să o caute și a găsit-o într-o pensiune pentru săraci, în New York. ***„Cînd am întîlnit-o pentru prima dată, în 1998, nu a vrut să vorbească deloc cu mine“***, își amintește el. ***„Era atît de paranoică încît credea că toți ziariștii sînt agenți ai CIA“***, continuă scriitorul. ***„Apoi, cînd a aflat că sîntem originari din același oraș, Bremen, a început să-mi povestească viața ei și nu s-a mai oprit“***, spune el.

Huismann a aflat atunci că după ce a rămas însărcinată, Fidel Castro a silit-o să avorteze. La puțină vreme după aceea, CIA a reușit să o recruteze și i-a dat ca misiune asasinarea lui „lider maximo“. În loc de a-l otrăvi, așa cum era prevăzut, ea a preferat o ultimă noapte de dragoste alături de bărbatul pe care nu a încetat vreodată să-l iubească. După episodul cubanez, Marita a dus la capăt mai multe misiuni pentru CIA, după care a devenit amanta dictatorului venezuelean Marcos Perez Jimenez. A colaborat cu FBI (s-a și căsătorit cu un agent federal american), a lucrat cu Mafia și s-a întîlnit la Dallas cu un anume Lee Harvey Oswald, cu trei zile înainte de asisinarea lui Kennedy.

Cînd a filmat în Cuba, Marita l-a însoțit pe Huismann, pentru a încerca să-l revadă pe Castro. El nu a primit-o, insensibil la scrisoarea pe care ea i-a trimis-o și care începea astfel: ***„Dragă Fidel, te regret enorm și mă gîndesc la tine în fiecare zi“.*** ■

# Michael Jackson se crede bolnav de antrax

Potrivit propriilor mărturisiri, ***Michael Jackson*** **(foto)** este extrem de bolnav, fiindu-i chiar frică de moarte. Într-un interviu acordat revistei „News of the world“, el a spus că se crede bolnav de antrax și se pregătește să se supună testelor menite să depisteze boala. ***„Mă aflu sub tratament, deoarece sînt foarte bolnav. Eu, dar și copiii mei, vom face testul antrax, pentru că parcă niciodată n-am fost atît de bolnavi. Nu-mi amintesc un alt moment din viață în care să mă fi simțit atît de rău“***, a afirmat vedeta. Și, pentru a fi și mai convingător, Michael și-a descris și simptomele: ***„Îmi arde pieptul, respir foarte greu și am senzația că mă pișcă atunci cînd înghit. Tușesc mult și îmi ard ochii. În fiecare zi mă vede un medic și el mi-a propus să fac testele!“.*** Atentatele din 11 septembrie l-au făcut foarte prevăzător pe Michael, care e foarte îngrijorat pentru copiii săi, Prince - Michael (4 ani) și Katherine (2 ani). ***„Nu mai deschid nici un plic. Nu mai vreau să deschid nimic! Și mă rog mereu pentru sănătatea copiilor!“***, a mai spus regele muzicii pop. ■

# Cum servim vinul la masă

Alegerea vinului servit la masă e bine de făcut în dependență de meniu. Cu conținutul de alcool va descurcați singuri, iar privitor la vîrsta vinului e greu de dat un sfat. Dacă vă conduceți după preț, luați în consideratie că vinul, cu cît este mai vechi, cu atît e mai scump. Vinurile tinere au de obicei un gust ușor dar nematurat, cele vechi în schimb pot fi greoaie și obositoare. Vinurile se caracterizează deseori ca aparținînd unor ani „norocoși“ și „mai puțin norocoși“. Se au în vedere calitatea strugurilor folosiți pentru producerea vinului, condițiile climaterice ale acelui an și o serie de alți factori. Ce vin convine la diferite feluri de mîncare?

Dacă în trecut la curțile regale și în societatea aleasă existau norme stricte și reguli de servire în acest sens, astăzi acest lucru se face după propria dorință și gust. Sfaturile de mai jos nu trebuie socotite ca reguli, ci mai degrabă ca recomandări bazate pe îmbinări gustative maxime.

- Vinul convine majorității meniurilor cu bucate din pește și carne.
- Ideală este considerată combinația vin - cașcaval. Dar nu uitați că există numeroase de feluri de brînză și la un număr la fel de mare de vinuri este greu de găsit armonia ideală.
- Vinul nu se asociază bine cu diferite salate, mai ales cu cele picante sau cu oțet.
- Vinul nu se simte bine nici în compania ciocolatei.
- Mai întîi se servește vinul sec, apoi cel demisec, semidulce și dulce.
- Vinurile tinere se servesc înaintea celor vechi.

# Naomi Campbell l-a ușurat de bani pe fostul iubit

Directorul echipei de Formula 1 Renault, ***Flavio Briatore,*** ar putea fi dat în judecată de fosta sa prietenă, manechinul ***Naomi Campbell,*** care l-a acuzat de vătămare corporală, a anunțat publicația „Mail on Sunday“. Potrivit informațiilor furnizate de unii prieteni apropiați ai top-modelului, Naomi Campbell a primit de la Briatore două milioane de lire sterline drept cadou cînd s-au despărțit, pentru ca aceasta să nu-l acționeze în justiție, deși manechinul nu poate dovedi că acuzțiile sînt adevărate. Naomi Campbell, în vîrstă de 31 de ani, a fost văzută la Marele Premiu de Formula 1 al Principatului Monaco în compania cîntărețului american Puff Daddy, dar se pare că l-a părăsit pe acesta pentru a se împăca cu Briatore. Flavio Biatore a ținut, însă, să dezmintă informațiile publicate de „Mail on Sunday“. ***„Nici vorbă de o acțiune judiciară. Sîntem din nou prieteni și niciodată nu i-am dat bani pentru a-mi face un serviciu“,*** a declarat Briatore.

# „Plăcinta americană 2“ - o comedie pe cinste

De pe 23 noiembrie, în România va rula una dintre comediile care au înregistrat cel mai mare impact în acest an la publicul american. „Placinta americană 2“ este continuarea comediei de mare succes din vara lui 1999 - „Plăcinta americană“ - care a făcut ca spectatorii să se îndrăgostească de grupul celor zece prieteni trăzniți, aflați în căutare de dragoste, sex și aventură. După primul an, în care au fost despărțiți la colegiu, băieții - Kevin, Jim, Oz, Finch și Stifler - au închiriat o casă pe plajă, vrînd să petreacă cea mai nebunească vacanță. Dar, ca de obicei, împlinirea visului lor depinde de fete - Vicky, Michelle, Nadia, Heather și Jessica.

„Plăcinta americană 2“ a fost filmat timp de zece săptămîni în California de Sud, avîndu-i drept principale vedete pe Jason Biggs, Shannon Elizabeth, Alyson Hannigan, Natasha Lyonne, Thomas Ian Nicholas, Tara Reid și pe legendarul comic Eugene Levy. Coloana sonoră este una remarcabilă și include 15 piese ale celor mai în vogă tineri artiști americani, precum Uncle Kracker, American Hi-Fi, Alien Ant Farm, Blink 182 și Angela Ammons. ■

# Jack Nicholson se dă orfan

O americană anonimă vrea să demonstreze că este sora lui ***Jack Nicholson*** **(foto).** Potrivit publicației „IMDb“, Donna Rose l-a rugat pe celebrul actor să dea o probă AND, pentru a se afla dacă aceasta se potrivește cu structura răposatului tată al femeii. Înainte de a muri de cancer, bătrînul Don Rose i-a lăsat fiicei sale o probă de salivă, rugînd-o să facă tot posibilul spre a demostra legătura de rudenie cu Nicholson. Vedeta a refuzat însă colaborarea, în ciuda faptului că pretinsa lui soră l-a asigurat că nu vrea să cîștige nimic de pe urma celebrității actorului. ***„Cred că tata ar fi fost mult mai bucuros dacă Jack era instalator și nu actor. Poate că, în acest caz, ar fi fost mult mai cooperant“***, spune Donna Rose. Interesant este faptul că Jack Nicholson, care a declarat întotdeauna că nu și-a cunoscut tatăl, a stat de vorbă cu Don Rose, în urmă cu cîțiva ani. ***„Jack a fost foarte politicos. L-a întrebat pe Don dacă are nevoie de ceva, însă, la finalul discuției, i-a spus să nu-l mai caute niciodată. Răposatul meu soț i-a răspuns: eu sînt tatăl tău. Să mă cauți tu, dacă vei avea vreodată nevoie de ceva“***, povestește soția posibilului tată, Dorothy Rose. ■

BANC VECHI DA' BUN

### Ăla cu românul și bilele

La un institut pentru cercetarea comportamentului uman se propune drept experiment testarea creativității, a imaginației și se iau drept subiecți un român, un indian și un neamț. Îi introduc pe fiecare în cîte o cameră, împreună cu două sfere mari de oțel și îi lasă acolo un an. După un an, se duc medicii și deschid ușa indianului. Îl văd pe indian în poziția lotus, concentrat, iar sferele pluteau. Deschid ușa germanului: acesta scria niște formule pe pereți, cuplase bilele astfel încît să producă energie. Trec și la român. Acesta stătea întins, supărat:

- O bilă s-a stricat și una am pierdut-o! ■

## PE SCURT

### Șanse mici pentru tineret

Echipa națională de tineret a României va întîlni, astăzi, de la ora 18.30, reprezentativa Franței, în manșa secundă a barajului pentru calificarea la turneul final al Campionatului European din 2002. În meciul tur, disputat, sîmbătă, la București, francezii s-au impus cu scorul de 1-0. Naționala de tineret a suferit o singură înfrîngere în cele patru partide disputate în acest an în deplasare, pe 5 iunie, în Lituania, cînd jucătorii lui *Ion Moldovan* au fost înfrînți cu 1-0. În celelalte meciuri, tricolorii au înregistrat două victorii (cu Georgia, 3-0 , și cu Ungaria, 3-1, în preliminariile CE) și un rezultat de egalitate (cu Slovenia, 0-0, amical). Partida va fi condusă de o brigadă de arbitri din Anglia, formată din centralul ***Michael Riley***, asistenții Dave Babski și Graeme Atkins și rezerva ***Neil Barry.***

### Juniorii joacă azi cu Israelul

Reprezentativa de juniori "under 19" a României va întîlni, astăzi, de la ora 14.00, pe stadionul "Dinamo", selecționata similară a Israelului, într-o partidă contînd pentru manșa secundă a preliminariilor Campionatului European. Selecționerul ***Ion Dumitru*** a convocat pentru acest meci următorii jucători: ***Huțan, Borza, Tamaș, Lipă, Stancu, Velcovici, Mărginean, Mugan, Zicu, Roszel, Ianu, Ghiță, Vaida, Naidin, Damian, Pleșan, Surdu*** și ***Cristea***. Reprezentativa de juniori "under 19" a României va întîlni, pe 21 noiembrie, echipa Belgiei, în ultima etapă a preliminariilor Campionatului European. Din această grupă mai face parte și selecționata Iugoslaviei.

### Nicu Vlad rămîne șef la haltere

Antrenorul lotului național de haltere, ***Nicu Vlad***, a fost reales de membrii Adunării Generale a Federației Române de Halter în funcția de președinte al acestui for. Vlad, care a fost ales pentru un mandat de patru ani, nu a avut contracandidat la funcția de președinte. În postul de vicepreședinte al FRH a fost desemnat ***Virgil Dociu***, ceilalți doi contracandidați, ***Ștefan Achim*** și ***Gheorghe Diaconu***, retrăgîndu-se înainte de vot. Adunarea Generală i-a desemnat și pe ceilalți membri ai Biroului Federal al FRH: ***Gheorghe Biriș, Olimpiu Chindriș, Costel Dimofte, Marin Zăldoi, Mugur Saranciuc, Marta Baroga, Pavel Rugea*** și ***Gheorghe Diaconu***. Începînd de azi și pînă sîmbătă, la Bistrița se vor desfășura Campionatele Naționale de haltere pentru seniori.

### Fowler și Gerard sînt doriți în Italia

Atacantul englez al echipei Liverpool, ***Robbie Fowler***, este dorit de echipa italiană Lazio. Pentru achiziționarea lui Fowler, în vîrstă de 27 de ani, președintele lazialilor, Sergio Cragnotti, este dispus să plătească peste 16,5 milioane de dolari. De asemenea, mijlocașul lui Liverpool, ***Steven Gerrard,*** este ofertat de Internazionale Milano. Pentru achiziționarea lui Gerard, în vîrstă de 21 de ani, președintele milanezilor, ***Massimo Moratti***, este dispus să-l cedeze, la schimb, pe mijlocașul olandez ***Clarence Seedorf***. Ambii jucători sînt cotați la 16,5 milioane de dolari.

### Zasipkina a paralizat

Viața gimnastei ruse ***Maria Zasipkina*** este în pericol după ce sportiva a suferit o gravă accidentare la gît în timpul unui antrenament, a declarat antrenorul lotului național al Rusiei, ***Leonid Arkaiev***. Gimnasta, în vîrstă de 16 ani, a fost supusă unei intervenții chirurgicale și urmează să fie operată din nou. Potrivit lui Arkaiev, gimnastei i-ar fi paralizat parțial membrele. Maria Zasipkina a făcut parte din selecționata Rusiei care a cîștigat medaliile de argint în concursul pe echipe la Campionatele Mondiale de gimnastică artistică de la Gent.

### Fiorentina e tot mai aproape de faliment

Un împrumut bancar i-a fost refuzat clubului italian AC Fiorentina, care nu a mai achitat salariile jucătorilor de patru luni. Căpitanul formației Fiorentina, ***Angelo Di Livio***, a declarat că nu înțelege de ce banca Monte dei Paschi di Siena nu a acordat împrumutul solicitat de gruparea toscană. Potrivit lui Di Livio, jucătorii nu intenționează să protesteze împotriva conducerii clubului înainte de 15 noiembrie, dată la care va avea loc o reuniune a acționarilor grupării, în cadrul căreia aceștia ar putea declara oficial că sistează plata salariilor. Fioretina are numeroase datorii și a fost pe punctul de a fi declarat falimentar. Responsabilii grupării toscane au fost nevoiți să vîndă mai mulți jucători valoroși, printre care pe portarul Francesco Toldo la Inter Milano, mijlocașul ***Rui Costa*** la AC Milan și cehul ***Tomas Repka*** la West Ham, pentru a acoperi o parte din deficitul bugetar al clubului.

# Bătălia de la Praga

## ■ meciul de baraj dintre Cehia și Belgia se anunță extrem de tensionat

Patru din meciurile retur contînd pentru barajul de calificare la Campionatul Mondial de fotbal de anul viitor sînt programate în această seară, al cincilea, Iran - Irlanda, urmînd a se juca mîine. Echipa Germaniei pornește cu prima șansă în meciul retur cu Ucraina, după acel 1-1 scos sîmbătă la Kiev. Michael Skibbe, antrenorul secund al germanilor, spune că are încredere în căpitanul Oliver Bierhoff, care poate juca un rol capital în acest meci:

***"Bierhoff a rămas același golgeter de temut. Dacă vă uitați la meciurile internaționale în care a jucat și vedeți cîte goluri a marcat la națională, mai ales dacă ții cont că are un excelent joc la cap, există mari șanse ca el să fie arma care să ne asigure calificarea la turneul final al Campionatului Mondial."*** Bierhoff, actualmente la Monaco, a jucat 57 de meciuri la echipa națională, pentru care a înscris 30 de goluri. Dietmar Hamann, fundașul lui Liverpool, spune despre meciul din această seară, se va juca pe Westfallenstadion din Dortmund: ***"Cred că este unul din cele mai frumoase stadioane din Germania, iar spectatorii de aici au dreptul să vadă un meci decisiv al echipei naționale. Au dovedit de-a lungul anilor că sînt cei mai buni suporteri din Germania. Dacă ne vor încuraja timp de 90 de minute, am mare încredere că totul se va încheia cu bine pentru noi."*** Germania nu a ratat niciodată calificarea la turneul final, la toate edițiile de Campionat Mondial la care a participat, în timp ce Ucraina nu are nici o prezență la Cupa Mondială.

Dacă în jocul de la Istanbul, dintre Turcia și Austria, este foarte puțin probabil să se producă o surpriză, în schimb jocul Cehia - Belgia se anunță infernal pentru ambele echipe. În tur a fost 1-0 pentru "diavolii roșii", așa că se poate anticipa o dispută cu șanse egale de calificare pentru cele două combatante. Selecționerul reprezentativei Cehiei, Jozef Chovanec, l-a convocat, luni, pe fundașul echipei Slovan Liberec, Petr Johana, în vederea partidei retur de miercuri cu Belgia. Johana, în vîrstă de 25 de ani, care a mai fost convocat de patru ori la echipa națională, îl va înlocui pe jucătorul echipei Sparta Praga, Zdenek Grygera, care s-a accidentat la o coapsă în meciul tur. Apărarea cehă va fi lipsită și de sprijinul lui Tomas Repka, care a fost eliminat la Bruxelles deoarece l-a lovit cu cotul pe jucătorul belgian Goor.

La rîndul său, căpitanul selecționatei Belgiei, Marc Wilmots, refăcut după o accidentare, a fost convocat în vederea partidei retur cu Cehia. Wilmots, absent la meciul tur, s-a antrenat în ultimele zile alături de coechipierii săi. ***"Marc este recuperat. Nu îi lipsește decît ritmul competiției. Nu prea a jucat în ultimele patru săptămîni, dar va fi în echipa cu care voi începe meciul. Refacerea lui Wilmots este un avantaj pentru noi"***, a declarat selecționerul reprezentativei Belgiei, Robert Waseige. Marc Wilmots a declarat că s-a alăturat naționalei pentru a o ajuta să se califice la Cupa Mondială din 2002. ***"Nu are importanță dacă voi juca sau nu"***, a declarat Wilmots, care activează la Schalke 04.

Mark Kinsella îl va înlocui pe Roy Keane, în meciul retur pe care Irlanda îl va juca joi la Teheran cu echipa Iranului. Căpitanul naționalei "verzilor" este accidentat la genunchi, așa încît Kinsella, jucătorul lui Charlton Athletic, va face pereche în apărare cu Matty Holland. Banderola de căpitan va fi preluată de Steve Staunton. Un fapt bizar este acela că preoții iranieni și-au exprimat nemulțumirea față de faptul că femeile irlandeze vor fi primite în Iran pentru a asista la meci. În Iran, femeile nu au permisiunea de a asista la partide de fotbal, dar autoritățile iraniene fac excepție pentru femeile care nu sînt de origine iraniană. ■

Belgianul Deflandre (stînga) și cehul Smicer se vor bate pe viață și pe moarte pentru cele trei puncte puse în joc

## Astăzi la baraj

| | | |
|---|---|---|
| **Turcia - Austria la Istanbul** | **ora 20.30** | **în tur 1-0** |
| **Cehia - Belgia la Praga** | **ora 21.15** | **în tur 0-1** |
| **Germania - Ucraina la Dortmund** | **ora 21.30** | **în tur 1-1** |

# Va fi ziua carnavalului?

## ■ în această seară, brazilienii vor ști dacă echipa lor, cvadruplă campioană mondială, se va califica la Mondiale

După cea mai slabă campanie de calificare din istorie, fotbalul brazilian trece, în aceste zile, prin clipe cruciale.

La noapte, fotbaliștii cariocas vor întîlni pe teren propriu reprezentativa Venezuelei, pe care vor trebui să o învingă, pentru a obține poziția a patra în grupa unică, ultima care asigură calificarea directă pentru turneul final al CM din Asia de Est. În timp ce Argentina, Paraguay și Ecuador testează deja locurile de cazare din Japonia și Coreea, echipa încoronată cu patru titluri mondiale a pierdut, miercurea trecută, cu 1-3 la La Paz în fața Boliviei și se vede în postura de a dori să fie măcar ultima echipă care să-și asigure calificarea. Echipa clasată pe locul V va trebui să susțină o dublă manșă de baraj împotriva Australiei pentru a ajunge la turneul final.

Luiz Felipe Solari, antrenorul echipei Braziliei, crede că victoria în fața Venezuelei este o bagatelă, și același lucru îl spune și teoria, din moment ce brazilienii au cîștigat manșa din deplasare, cu 6-0, în fața aceluiași adversar.

Dintotdeauna, Venezuela a constituit "ciuca bătăilor" pe continentul sud-american, dar în aceste preliminarii a realizat o substanțială creștere de formă. După ultima victorie (3-1 cu Paraguay), Venezuela ocupă locul VIII, în clasamentul grupei, înaintea mult mai galonatelor reprezentative din Peru și Chile.

Pentru acest meci, Scolari i-a reconvocat pe Ronaldinho Gaucho (PSG) și Marcelinho Paraiba (Hertha Berlin), pentru a întări atacul, mai ales că veteranul

**Roberto Carlos nu va lipsi din echipa Braziliei în partida cu Venezuela**

Romario nu este pe placul antrenorului. Dacă Brazilia va învinge, va obține locul IV, indiferent de celelalte rezultate.

Uruguay este echipa care stă la pîndă, cu un punct mai puțin decît Brazilia. Dar, spre deosebire de "cariocas", uruguayenii vor juca, la Montevideo, cu cel mai puternic adversar al zonei, naționala Argentinei, deja calificată.

Dacă uruguayenii pierd, pe locul V va urca echipa Columbiei, în cazul în care învinge, în deplasare, Paraguay. Celelalte partide, fără miză, ale ultimei etape, sînt Chile - Ecuador și Peru - Bolivia.

# Patru luni de meditație

## ■ Politehnica păstrează încă șanse de promovare în Liga Națională de handbal masculin

Cele zece etape corespunzătoare primei jumătăți a sezonului au fost epuizate sîmbătă, astfel că echipele angrenate în seria D a eșalonului secund de handbal masculin vor intra într-o vacanță de aproape patru luni. Surprinzător, liderul de iarnă este Ambro Suceava, o echipă care nu figura la început în calculele promovării, dar care, dovedind mult pragmatism, s-a instalat în frunte și are în prezent cele mai mari șanse de a accede la barajul pentru Liga Națională.

Însă lupta nu este nici pe departe încheiată, pentru că cele două principale urmăritoare pot în orice moment să refacă handicapul de patru puncte diferență și să răstoarne ierarhiile.

Învingătoare în ultima etapă la Vaslui, Politehnica Iași are toate motivele să creadă în șansa ei, în condițiile în care un parcurs de excepție în jumătatea secundă a sezonului ar putea să o crediteze cu locul fruntaș.

Ceea ce-și reproșează acum studenții este partida directă cu Ambro de la Iași, o formă necorespunzătoare transpusă într-o înfrîngere care n-a făcut decît să-i pună pe gînduri. Fără îndoială mai omogeni decît în prima parte a sezonului, ieșenii ar putea avea un cuvînt de spus la primăvară, însă multe sînt lucrurile de pus la punct.

Problema de bază o reprezintă latura financiară a echipei care a așteptat în van mai multe luni să aibă alături un sponsor, lipsa suportului stopînd și discuțiile privind achiziționarea unor jucători cu experiență, lucru care ar fi putut schimba cursul evenimentelor.

În fine, în discuție s-ar putea pune și conducerea tehnică a echipei, după ce ***Nelu Zepciuc*** a anunțat cu ceva timp în urmă că va renunța să mai antreneze. Asigurînd interimatul în nouă din cele zece etape (în condițiile în care "principalul" ***Iulian Hatură*** a fost împiedicat să revină la echipă din cauza unor probleme medicale severe), Zepciuc nu pare dispus acum să mai continue, el anunțînd după partida de la Vaslui că se va gîndi serios la ce urmează, dacă va mai continua ca antrenor-jucător sau nu, în condițiile în care reclamă și destule probleme medicale.

Cele patru luni de pauză reprezintă un timp suficient de lung pentru ca toate problemele echipei să fie rezolvate. Clar este că în condițiile în care s-a derulat prima jumătate a sezonului, ieșenii nu prea au motive să se mai amăgească în privința promovării.

***Rezultatele etapei a 10-a:*** Ambro Suceava - LEFS Brăila 37-21, Apoterm Adjud - Univ. HCM Bacău 23-41 și HCM Vaslui - Politehnica Iași 29-32. **(L.M.)**

**Clasament**

| | | | | | | |
|---|---|---|---|---|---|---|
| 1. Suceava | 10 | 9 | 0 | 1 | 317-239 | 18 |
| 2. Iași | 10 | 7 | 0 | 3 | 299-255 | 14 |
| 3. Bacău | 10 | 7 | 0 | 3 | 296-234 | 14 |
| 4. Vaslui | 10 | 5 | 0 | 5 | 304-277 | 10 |
| 5. Adjud | 10 | 1 | 0 | 9 | 241-355 | 2 |
| 6. Brăila | 10 | 1 | 0 | 9 | 244-341 | 2 |

# Sacrificii după sacrificii

## ■ antrenorul Fiorentinei, Roberto Mancini, s-a oferit să activeze și ca jucător pentru a-și salva echipa de la retrogradare

Antrenorul echipei Fiorentina, fostul internațional italian Roberto Mancini **(foto)**, s-a oferit să activeze și ca jucător pentru a-și ajuta formația să rămînă în prima divizie a campionatului Italiei. ***"Dacă responsabilii clubului Fiorentina îmi vor cere să joc, sînt gata să fac acest lucru pentru că nu ne mai permitem să achiziționăm vreun jucător"***, a afirmat fostul atacant, în vîrstă de 35 de ani.

Agenția "onefootball.com" notează că gruparea din Florența, care ocupă, în prezent, unul din ultimele locuri din clasamentul primei divizii italiene, se confruntă cu grave probleme financiare. Conducerea clubului florentin se află în căutarea unui nou proprietar și a unor resurse pentru plata salariilor fotbaliștilor. De asemenea, lotul de jucători aflat la dispoziția lui Manicini a fost diminuat din cauza accidentării lui Enrico Chiesa și a transferării portarului italian Toldo și a mijlocașului portughez Rui Costa.

Potrivit "Onefootball", Mancini a estimat că revenirea pe terenurile de fotbal ar fi destul de șocantă pentru el, dat fiind că nu a mai jucat după ce a plecat, la începutul acestui an, de la clubul englez Leicester City. ***"Cred că aș putea totuși să dau o mînă de ajutor echipei, mai ales că nu există posibilitatea de a cumpăra alți fotbaliști pentru a-i înlocui pe cei absenți din cauza accidentărilor. Este dificil să vezi cum zi de zi pierzi cîte un jucător"***, a spus antrenorul grupării Fiorentina.

Tehnicianul italian a adăugat că nu intenționează să părăsească gruparea din Florența, în ciuda dificultăților întîmpinate de aceasta. ***"Nu aș putea pleca acum pentru că îi respect pe suporteri și pe jucători. Fiorentina mi-a dat șansa de a-mi începe cariera de antrenor și de a pregăti o echipă din Serie A. Am încredere în jucătorii mei, știu că fac tot ce le stă în puteri pentru a depăși această criză. Mă gîndesc uneori că sîntem la un pas de retrogradare, dar sînt***

***sigur că echipa mea se va mobiliza și va avea un final de sezon foarte bun"***, a menționat tehnicianul italian, citat de "Onefootball".

Fiorentina a reușit, avîndu-l la conducerea tehnică pe Mancini, să se califice în turul al treilea al Cupei UEFA, după ce a obținut, avînd doi jucători eliminați, un rezultat de egalitate, 2-2, în fața formației austriece Tirol Innsbruck. ■

# Effenberg nu se pensionează

## ■ impresariat de soția sa, jucătorul lui Bayern dorește să se transfere la o echipă din Anglia

Jucătorul german ***Stefan Effenberg*** **(foto)**, care va părăsi la finalul acestui sezon formația Bayern München, a declarat, într-un interviu acordat publicației "Welt am Sonntag", că dorește să evolueze încă unul sau doi ani, la o echipă din Anglia. Effenberg, fost internațional german, în vîrstă de 35 de ani, a afirmat că vrea încă să joace fotbal. Soția lui Effenberg, Martina, care îi este și manager, a declarat că ar fi extraordinar ca Stefan să mai evolueze unul sau doi ani în Anglia. Stefan Effenberg a precizat că nu își va prelungi contractul cu Bayern, iar decizia sa este independentă de achiziționarea de către clubul german a jucătorului formației Hertha Berlin, Sebastian Deisler.

***"Vom examina în următoarele luni mai multe oferte și vom decide care este cea mai bună", a spus Martina Effenberg, care nu exclude posibilitatea ca soțul său să se transfere la Hertha Berlin. Stefan Effenberg a adăugat că este convins că va fi un bun antrenor. "Dacă într-o zi va suna telefonul și un club îmi va solicita să fiu antrenor, mă voi gîndi la această propunere"***, a spus Effenberg. Jucătorul german a precizat că nu va trece imediat de la activitatea de fotbalist la cea de antrenor. ***"Vreau să profit de viață. Voi avea nevoie de o perioadă de pauză, departe de teren"***, a spus Effenberg.

În alt context, soții Effenberg au mai precizat că fostul internațional german ***Lothar Matthaus*** nu și-a îndeplinit o promisiune față de ei, aceea de a dona suma de 25.500 de euro fundației "Help-Me e.V.", care se ocupă de copiii defavorizați din Thailanda.

Dacă Effenberg nu se gîndește deocamdată să agațe ghetele în cui, în schimb, atacantul italian al Bolognei, Giuseppe Signori, a declarat că intenționează să-și încheie cariera deoarece nu a reușit să se refacă în urma unei accidentări la șold. Signori a suferit o leziune musculară la șold în luna septembrie, în timpul unui meci cu Parma, întrerupîndu-și, din acest motiv, activitatea sportivă pentru aproximativ două luni. Jucătorul italian a resimțit din nou dureri în zona șoldului în timpul partidei disputate, sîmbătă, pe teren propriu, cu Atalanta, în prima manșă a optimilor de finală ale Cupei Italiei. Signori a fost înlocuit în minutul 16 al acestui meci. ***"Nu voi mai juca fotbal, nu mai poit continua așa"***, a spus Signori.

Antrenorul Bolognei, Francesco Guidolin, a decis să nu-l mai utilizeze pe atacantul italian pînă ce acesta nu va fi complet refăcut. Tehnicianul italian a afirmat, după meciul de sîmbătă, că se teme că accidentarea lui Signori este mai gravă decît s-a presupus la început. ***"Îmi pare foarte rău pentru Giuseppe, era atît de trist atunci cînd a părăsit terenul"***, a spus Guidolin.

Atacantul italian, în vîrstă de 33 de ani, a evoluat timp de 11 sezoane în prima divizie a campionatului italian și a ocupat, în anii 1993, 1994 și 1996, primul loc în clasamentul golgheterilor. Signori, renumit pentru șuturile sale cu piciorul stîng, a înscris, în meciurile disputate în Serie A, 168 de goluri. ■

Ziua decisivă a naționalei lui Hagi

# PE EI!

■ astăzi are loc partida decisivă pentru calificarea tricolorilor la turneul final al Campionatului Mondial 2002 ■ România întîlnește Slovenia, după ce, sîmbătă, la Ljubljana, a fost învinsă cu 1-2 ■

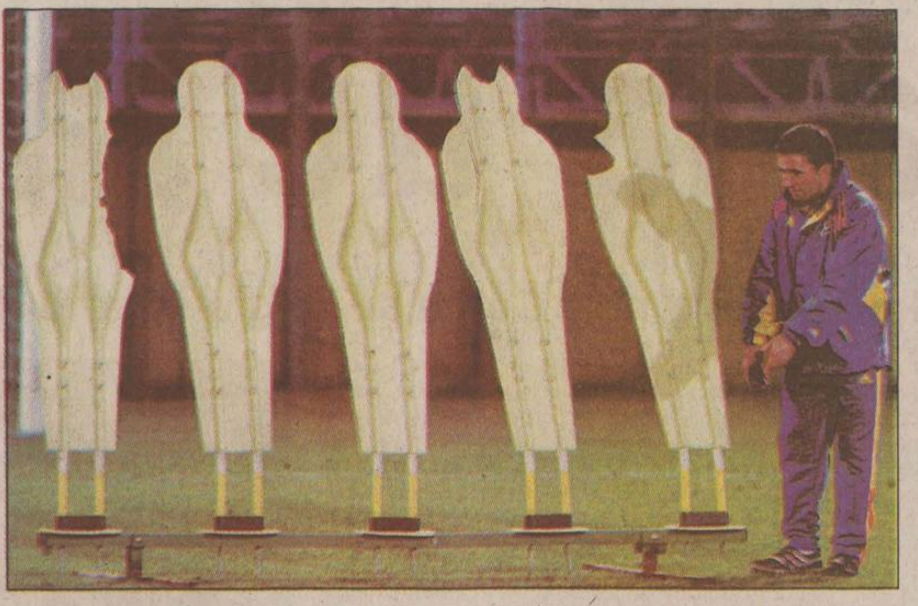

Hagi îi învață pe tricolori cum să țintească mai bine reduta slovenă

**ROMÂNIA - SLOVENIA**

**Stadion:** „Steaua"
**Ora de începere:** 19,00
**TVR 1** - de la ora 18,00
**România:** Lobonț - Contra, Miu, Gică Popescu, Chivu - Sabău, Ghioane, Dorinel Munteanu, Mutu - Adrian Ilie, Marius Niculae. Antrenor: Gheorghe Hagi.
**Slovenia:** Simeunovic - Milinovic, Galic, Vugdalic, Karic - Novak, Acimovic, Pavlin, N. Ceh - Rudonja, Osterc. Antrenor: Srecko Katanec.
**Arbitri:** Helmuth Krug (centru), Kurt Ertl, Harry Ehing (asistenți), Franz-Xaver Wack (rezervă).
**Observatori:** Stefano Pucci (Italia), Aleksei Spirin (Rusia), Adrian Hitcombe (Anglia), Mario Lefkaritis (Cipru).

Toată lumea a fost de acord că tricolorii au pierdut nemeritat partida cu Slovenia, de sîmbătă, de la Ljubljana. Toți considerăm axiomatic să sîntem cu o clasă peste ei, matematica spune că o simplă victorie cu 1-0, atît, doar 1-0, ne asigură biletele pentru Extremul Orient. Însă, dincolo de ratările lui Adrian Ilie și Contra, dincolo de dominarea noastră autoritară, dincolo de nedreptatea care ne-a produs-o Kim Milton Nielsen, realitatea este că pornim partida din această seară de la București cu un handicap de 1-2. Prin urmare, putem foarte bine să conducem la pauză cu 3-0, fără să întrezărim pagode și gheișe la orizont. Și că, în ultimă instanță, diseară vom trăi, spectatori și telespectatori, 90 de minute pline de emoții, da capo al fine.

Toată lumea spune că națiunea întreagă va fi cu sufletul alături de tricolori. Că un stadion arhiplin, îmbrăcat în galben, va susține, din primul și pînă în ultimul minut, pe băieții lui Hagi în misiunea de a anihila nedreptul avantaj al slovenilor și a obține calificarea. Publicul românesc este departe de a fi ăla incandescent cîntat de poeții curtezani. Un public labil, care vine la stadion scandînd „România", dar gata să-l fluiere pe Mutu la prima pasă greșită, sau să-l gratuleze pe Miu cu „m...e Steaua", sau pe Iencsi, cu „... Rapid, la infinit", în anumite momente mai delicate.

Apoi, mai e și pîrdalnica de vreme de toamnă tîrzie, care numai în avantajul echipei României nu se arată. Cum se arată, de pildă, stilul nostru propriu românesc de a ne bate cuie în talpă atunci cînd frige mai tare. Fiindcă exact cu două zile înainte de ziua cea mare, ne-am trezit și noi, că s-ar putea să jucăm un meci decisiv în Ghencea, că vremea s-ar putea să fie ploioasă, și că prelata stadionului e o mixtură de cîrpe înădite...

Așadar, ghinionul, vremea, publicul și noi înșine, fac ca această confruntare decisivă pentru viitorul fotbalului românesc să fie mai grea decît este, dacă o privim din considerente pur fotbalistice. Optimismul tricolorilor și, în special, cel al tricolorului-șef, Gică Hagi, ne face inima cu un miligram mai ușoară și să privim, circumstanțial, optimismul corespondent al slovenilor. În rest, totul se va stabili pe teren! **(GIN)**

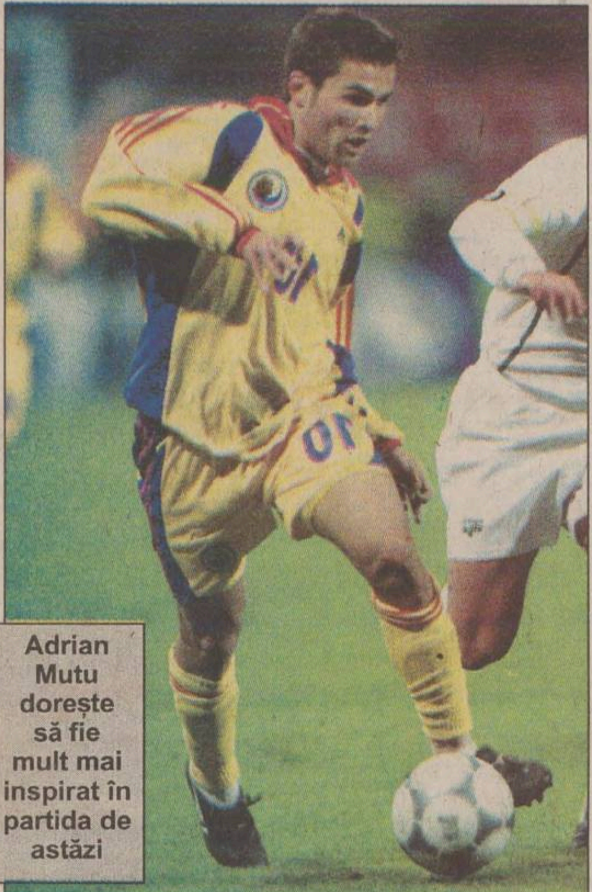

Adrian Mutu dorește să fie mult mai inspirat în partida de astăzi

# Transpirație în folosul inspirației

## ■ Hagi crede că, dacă eram mai inspirați în fazele de atac, am fi obținut victoria la Ljubljana

Selecționerul Gheorghe Hagi consideră că naționala României are trei atuuri pentru returul cu Slovenia: publicul, stadionul propriu și valoarea echipei. ***„Cu toate acestea, putem obține victoria, care să ne califice la Cupa Mondială"***, a menționat Hagi. Mai tranșant ca oricînd, selecționerul Gheorghe Hagi a declarat că publicul de pe Stadionul „Steaua" ar putea avea o contribuție majoră în privința calificării la Cupa Mondială ***„Cred că aportul publicului la victorie poate fi total, de sută la sută. Avem nevoie de o victorie cu 1-0, pe care publicul poate să ne-o dea"***, a spus Hagi, care a precizat că suporterii echipei naționale trebuie să creadă în victorie pînă în ultimul minut al meciului cu Slovenia.

Selecționerul român este convins că, dacă echipa României va avea la București aceleași ocazii pe care le-a avut la Ljubljana, va înscrie mai multe goluri. ***Acolo a fost o chestiune de inspirație. Dacă noi eram mai inspirați la fazele de atac, ar fi fost mai bine"***, a spus Hagi, care a adăugat că principalul său obiectiv în ultimele zile a fost să-i recupereze din punct de vedere fizic pe jucătorii români.

***„Trebuie să ne calificăm și vom lua în calcul toate variantele posibile: prelungiri, în care funcționează regula golului de aur, precum și loviturile de departajare. Ar fi bine însă să marcăm cît mai repede. Ar fi frumos să avem 2-0 sau 3-0 în minutul 20, dar mă mulțumesc și cu 1-0"***, a mai spus Hagi.

Selecționerul român a mai precizat că depinde doar de jucători obținerea calificării la Cupa Mondială. ***„Avem un scor bun obținut în prima manșă. Aștept ca jucătorii din echipa României să fie mai concreți, mai inspirați și să materializeze ocaziile care le vor avea. Întotdeauna este loc de mai bine. Vor trebui să joace în primul rînd pentru ei întrucît ei vor fi prezenți la Cupa Mondială. Nu este necesar să joace pentru mine"***, a declarat Gheorghe Hagi.

Tehnicianul român a spus că așteaptă de la arbitrul meciului de astăzi, germanul Helmut Krug, ca acesta să fie imparțial. Hagi nu a dorit să comenteze arbitrajul danezului Kim Milton Nielsen, dar a precizat că faultul asupra lui Adrian Mutu în careul sloven a fost foarte clar. ***„Păcat că nu ne-a acordat acel penalti, deși Nielsen era aproape de fază"***, a încheiat, cu nedisimulată amărăciune, selecționerul. ■

## „Stadionul să fie un vulcan"

### ■ dorește Gică Popescu, căpitanul tricolorilor

Căpitanul tricolorilor, Gică Popescu, a pus înfrîngerea suferită sîmbătă pe seama ghinionului. ***„Slovenii nu și-au creat nici o ocazie, dar au marcat două goluri. Cel de-al doilea gol, înscris de Osterc, a fost întîmplător. Slovenul a vrut să centreze, dar a lovit mingea cu exteriorul piciorului și mingea a intrat în poartă"***, a spus Popescu, care a precizat că România a făcut la Ljubljana una din cele mai bune partide ale sale din meciurile de calificare. El a adaugat că astăzi echipa noastră va ataca din primul minut pînă cînd calificarea va fi asigurată.

De asemenea, veteranul Naționalei e foarte sigur de faptul că la faultul asupra lui Adrian Mutu a fost penalti clar. ***„Noi, jucătorii, am văzut de trei ori reluarea fazei și faultul a fost foarte clar. Arbitrul nu a vrut să ne acorde penalty"***, a spus Popescu, care a adăugat că Slovenia a cîștigat partida cu Rusia din preliminarii datorită unei lovituri de pedeapsă acordate cu mare ușurință.

***„În concluzie, vrem ca miercuri stadionul să fie plin, să fie ca un vulcan! Lumea trebuie să înțeleagă că este o partidă crucială pentru întreaga țară. Dacă nu ne vom califica, pierderea nu va fi numai a noastră, a jucătorilor, ci a întregii națiuni"***, a conchis Popescu. ■

De-ale lui Katanec

# „Noi cîștigăm și atunci cînd jucăm prost"

## ■ slovenii cred că zeița Fortuna va fi din nou de partea lor

Jucătorul sloven Milenko Acimovic a declarat, marți, la sosirea pe Aeroportul Internațional „Otopeni", că reprezentativa Sloveniei a venit la București pentru a cîștiga partida cu selecționata României, contînd pentru manșa retur a barajului de calificare la Cupa Mondială din anul 2002.

***„Am venit la București ca să cîștigăm și să ne calificăm la turneul final al Cupei Mondiale"***, a spus Acimovic, care a precizat că echipa pregătită de Srecko Katanec este favorită în partida de miercuri. Jucătorul sloven Miran Pavlin a declarat că România a demonstrat la Ljubljana că este o echipă puternică și că selecționata Sloveniei trebuie să joace mai bine decît a făcut-o pe teren propriu pentru a obține calificarea. ***„Cred că șansele au rămas de 50 la sută pentru fiecare echipă"***, a spus Pavlin. adăugînd că, la București, coechipierii săi se vor apăra și vor încerca să contraatace, cînd jocul le va permite. Mijlocașul sloven a menționat că Adrian Mutu le-a pus cele mai multe probleme la Ljubljana, adăugînd că selecționerul Katanec caută soluții pentru a-l anihila pe fotbalistul român în meciul de la București.

Optimist este și Marinko Galic, libero-ul naționalei slovene, care prevăzuse victoria echipei sale, de la Liubljana. ***„Va fi greu, dar zeița Fortuna îmi spune că noi vom merge mai departe"***, a explicat Galic, cel care l-a faultat clar, în careu, pe Mutu, în faza de pomină din min. 58.

Antrenorul Srecko Katanec nu a dorit să facă nici o declarație. Întrebat dacă este de acord ca formația sa să efectueze antrenamentul oficial pe un alt stadion decît pe „Steaua", Katanec a precizat că aceasta este problema oficialilor, dar că, din cîte vede, vremea este bună.

Cu o zi înainte, el declarase pe site-ul „onefootball.com" că ***„dacă jucăm la fel ca la Ljubljana, mergem mai departe. Ceea ce ne caracterizează e faptul că noi cîștigăm și atunci cînd jucăm prost. Dar eu știu că putem juca mult mai bine."***.

Delegația Sloveniei, care a ajuns ieri la București cu un charter în jurul orei 11.30, a așteptat aproximativ un sfert de oră în fața aeroportului pînă la sosirea autocarului deoarece oficialii români au fost informați că sosirea are loc la ora 12.

Acimovic și Pavlin speră să se bucure la București cum au făcut-o și la Ljubljana

### „Milan van Osterc"

Atacantul Milan Osterc a recunoscut că el n-avea intenția să înscrie, în min. 70 al partidei de la Ljubljana, gol care l-a adus rapid în postura de erou național, după acel voleu cu piciorul stîng, executat din lateral, direct în vinclul opus. Acest gol, similar celui realizat de olandezul Marco van Basten în finala Euro 88 cu Rusia, i-a atras nouarului sloven porecla de „Milan van Osterc".

***„Am alergat să prind pasa în diagonală de la Milinovic"***, povestește Osterc . ***„Mingea a căzut de două ori și s-a îndepărtat de mine repede. Știam că trebuie să lovesc balonul cît de repede pot și l-am trimis în partea opusă, dar nu m-am gîndit că va fi gol. Am crezut că va ieși o centrare bună, dar vîntul a trimis-o în colțul porții. Nici cînd am văzut-o în poartă, nu mi-a venit a crede că e gol, nici mie, nici colegilor. L-am văzut pe Pavlin sînt în cercul de la mijocul terenului și făcîndu-și cruce, iar Simeunovic, portarul, și-a pus mîinile în cap, minunîndu-se. A fost cel mai frumos gol din viața mea, și, în același timp, și cel mai important."***, a mărturisit atacantul în vîrstă de 26 de ani de la Hapoel Tel-Aviv. ■

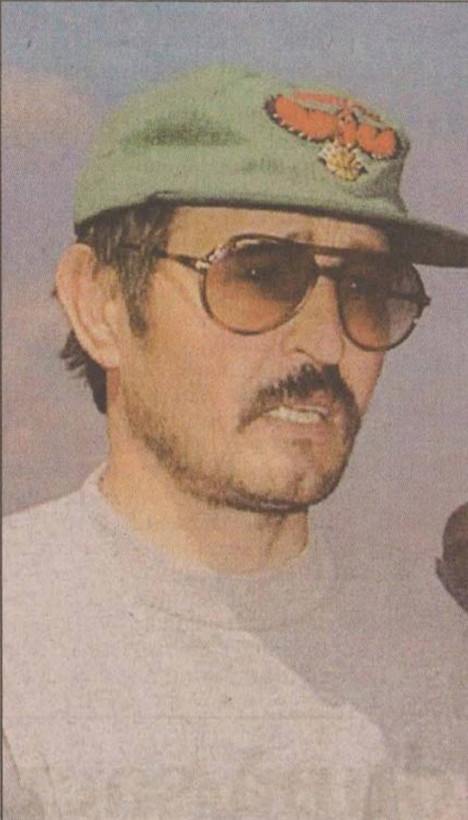

# Ioan Bucu merge pe mîna lui Lobonț

## ■ fostul apărător al porții Politehnicii Iași crede că, la Ljubljana, Stelea a apărat ca un portar obișnuit, nu ca unul de Națională

Cele mai mari controverse legate de partida tur dintre Slovenia și România s-au născut în legătură cu titularizarea între buturi a lui Bogdan Stelea, precum și prestația acestuia. În emisiunea „Fair Play", difuzată în fiecare luni, începînd cu ora 16.15, la Radio „Nord Est", fostul mare portar Ion Bucu a disecat acest subiect delicat. ***„Decizia lui Hagi de a-l introduce pe Stelea titular a venit ca urmare a faptului că slovenii jucau, de obicei, acasă, cu multe centrări în careu, iar, la jocul aerian, Stelea este superior lui Lobonț. Acesta a avut o evoluție foarte bună în ultima vreme, însă una e să joci în campionat, și alta într-un meci de calificare, de mare miză. Că adversarii noștri nu au jucat conform așteptărilor și că ambele goluri le-am luat în urma unor altfel de faze decît cele așteptate nu putea fi prevăzut"***, a explicat fostul director al DTJS decizia lui Hagi în privința postului de portar.

Despre evoluția fostului său coechipier de la Poli și Dinamo, Bucu a declarat: ***„Stelea a apărat în Slovenia ca un portar normal, nu ca unul de Națională. Nu i se poate imputa nici un gol, însă, dacă avea un moment de inspirație, cred că putea para măcar unul din cele două goluri primite. Care? Mai degrabă primul, cînd à fost o execuție cu capul de la o distanță relativ mare, pe colțul scurt, un reflex putînd să aducă respingerea mingii la acea fază. La al doilea putea să-l pareze doar dacă era plasat cu cel puțin un metru mai în spate. Dar atunci exista posibilitatea să fie surprins pe colțul scurt, ceea ce ar fi fost mult mai grav pentru un portar. Îmi dau seama că al doilea gol s-a văzut mai urît din tribună pentru că și eu am luat un astfel de gol, chiar de la actualul selecționer, Hagi, însă rămîn la părerea că primul putea să-l pareze!"***

În legătură cu portarul titular de astăzi, Bucu a spus că normal ar fi ca Lobonț să fie în primul „11": ***„După meciul tur, presiunea asupra lui Stelea a crescut foarte mult, așa că eu cred că îi va lăsa locul lui Lobonț. Acesta are și un moral bun și dorința de a arăta că era mai bine să fie preferat și în tur. În plus, noi vom ataca mai mult, iar ocaziile oaspeților pot apărea pe contraatac, faze în care Lobonț are mai multe atuuri: iese mai curajos din careu pentru a respinge cu piciorul eventuale lansări în adîncime și are reflexe mai bune atunci cînd rămîne singur cu un jucător advers"***. **(Ovidiu MINEA)**


Talon de înscriere
MISS Monitorul

Nume/Prenume ____________
Adresa ____________
____________ Vîrsta ____
Telefon ________ Ocupația ________
Greutate ________ Înălțime ________
Pasiuni ____________

Trimite un plic care să conțină o fotografie și talonul de înscriere de mai sus pe adresa OP 10, CP 2090, Iași, 6600 sau depune-l la unul din centrele de Mică Publicitate Monitorul.

Princesse Club sponsorii concursului Nelmar

# Mîine se deschid trei magazine „economat“ la Iași

De mîine, ieșenii cu venituri mici își vor putea face cumpărăturile în trei magazine în care prețurile nu au adaos comercial. Imperiul „Paniro“, unul din foștii mari producători de pîine și specialități din pîine, s-a transformat, cu ajutorul prefectului ***Corneliu Rusu Banu,*** în trei magazine „Economat“. Cele trei unități de alimentație publică vor functiona în spații închiriate de firma „Paniro“ și vor avea mărfuri cu preț de producător destinate în special pensionarilor. Prefectul a intermediat obtinerea unor produse de bază de la producători.

Începînd de mîine, în spațiul fostei fabrici de pîine „Paniro“, situată pe strada Octav Băncilă, la parterul blocului cu magazine din cartierul Mircea cel Bătrîn și într-un alt spațiu situat în Complexul Comercial „Avram Iancu“ de pe strada Splai Bahlui, se vor deschide magazine cu mărfuri ale căror prețuri sînt reduse pentru pensionari. În baza cuponului de pensie, se vor primi tichete nominale. Cu acestea, un pensionar va putea cumpăra lunar 2 litri de ulei la prețul de 23.700 de lei/litru, 2 kg de zahăr la prețul de 11.000 de lei, 2 kg de orez la prețul de 10.500 lei, 2 kg de făină albă la prețul de 7.000 lei, precum și zilnic 2 pîini de 500 grame la prețul de 4.000 lei. În afară de aceste bareme stabilite, toate cele trei magazine vor putea oferi clienților din orice categorie socială mărfuri alimentare la care se vor practica adaosuri comerciale între 5 și 15%.

De asemenea, magazinele „Economat“ vor livra marfă și pe tichete de masă. ***„Cred că, prin deschiderea acestor magazine, vom veni în sprijinul multor oameni necăjiți. Sperăm ca toți clienții pe care îi vom avea să fie mulțumiți de serviciile noastre“***, ne-a declarat ***Dănuț Cacianov,*** directorul general al firmei „Paniro“ SA, societate care va înființa aceste magazine. **(Cătălin ȘTEFĂNESCU)**

# Prefectul îi face pîrtie lui Strungariu la „Avicola“

■ prietenul lui Rusu Banu este principalul candidat la privatizare ■ toată conducerea de la „Avicola“ și-a dat demisia în fața prefectului ■

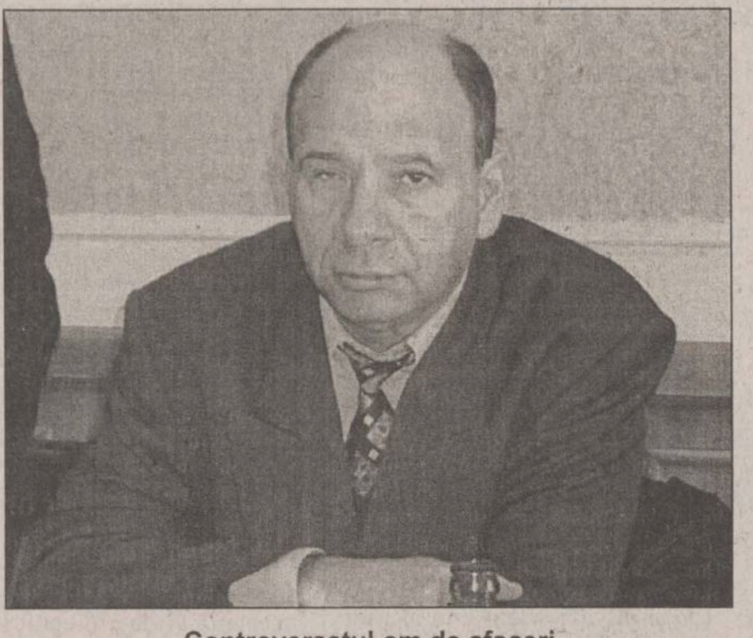

Controversatul om de afaceri Gheorghe Strungariu este prietenul prefectului

„Avicola“ Iași a rămas fără conducere. Întreaga conducere a societății și-a prezentat demisia în urma unei ședințe a Consiliului de Administrație (CA), coordonată de prefectul *Corneliu Rusu Banu*. ***„«Avicola» este una dintre cele mai importante unități de acest gen din țară, așa că mi se pare firesc să mă intereseze cum merge această unitate. Acesta a fost și motivul pentru care am luat parte la analiza situației financiare a firmei“***, a declarat Rusu Banu.

Participarea prefectului la ședința CA s-a soldat cu demisia în bloc a celor patru directori ai „Avicola“, acuzați de proasta conducere a societății. ***„Noua conducere care va fi aleasă de CA va trebui să pregătească privatizarea unității. Această privatizare trebuie să aibă loc cît mai curînd pentru a putea asigura condițiile relansării activității“***, a spus prefectul. Marele favorit în cursa privatizării „Avicola“ este afaceristul vasluian ***Gheorghe Strungariu,*** pe care prefectul îl consideră „prieten“. ***„Acesta a investit deja 55 miliarde de lei în societatea ieșeană. În această situație, el va fi principalul candidat la privatizare“***, a declarat prefectul.

Gheorghe Strungariu este un om afaceri extrem de controversat. El este actionar majoritar la „Ulvas“ și „Cerealcom“, ambele din Vaslui, și „Comcereal“ Satu-Mare. A fost și acționarul societății „Karelconf“ din Piatra-Neamt, declarată în lichidare judiciară în 1999, ca urmare a datoriilor imense, de aproximativ 65 miliarde de lei. „Cerealcom“ Vaslui fusese cumpărată cu 4,8 miliarde lei de „Karelconf“ Piatra-Neamt. Afacerile lui Strungariu au intrat de mai multe ori în atenția fiscului vasluian și a unor echipe de control de la București. **(A.Z.)**

## PE SCURT

### Zilele GIS

„Romtelecom“ organizează, astăzi și mîine, a doua ediție a Zilelor GIS (Sisteme Informatice Geografice). Acest proiect a fost inițiat ca o necesitate de a reprezenta, pe o hartă virtuală, rețeaua telefonică ieșeană, și s-a transformat într-un motor de căutare cu zeci de niveluri de reprezentare grafică, fiecare asociat cu o bază de date. Ulterior au fost înglobate în acest proiect furnizori de utilități publice locale pentru a avea o imagine globală a tuturor rețelelor din Iași. **(C. P.)**

### Agențiile de turism britanice privesc cu interes spre România

Compania Saga, unul dintre cei mai mari tour-operatori din Marea Britanie, va include România în aria sa de operațiuni începînd cu anul 2002, cînd intenționează să organizeze, pe ruta București-Budapesta, un circuit la care vor participa 2.000 de turiști, a declarat, ieri, ***Dan Matei Agathon,*** ministrul Turismului, care în aceste zile participă la World Travel Market - Londra. Reprezentanții acestei companii vor efectua o vizită de expertizare a capacităților de cazare de pe litoralul românesc, în eventualitatea includerii acestei destinații în cataloagele proprii. Un alt important tour-operator britanic, Nielson, divizie a grupului european ***Thomas Cook,*** va trimite în România o delegație care va vizita litoralul Mării Negre, scopul fiind prezentarea României în cataloagele sale. Ministrul Turismului s-a întîlnit, luni, la Londra, cu directorul comercial al companiei Nielson, care a afirmat că numărul turiștilor britanici sosiți în Romania începînd din toamnă pentru programele de schi este în creștere cu 25% față de anul trecut, în detrimentul Bulgariei, care înregistrează o scădere de 25% a numărului de vizitatori în cadrul acestor programe.

### Un caz de vacă nebună în Slovenia

Autoritățile slovene au depistat, în timpul testelor obligatorii efectuate la o măcelărie, primul caz suspect de maladia vacii nebune, a declarat șeful Biroului Veterinar sloven, ***Zoran Kovac,*** citat de Reuters. ***„Confirmarea definitivă a maladiei este așteptată la începutul săptămînii viitoare. Am solicitat teste suplimentare Facultății Veterinare din Ljubljana și unui laborator elvețian“***, a adăugat acesta. Animalul suspect de infectare cu encefalopatie spongiformă bovină (BSE), în vîrstă de cinci ani, a fost descoperit la o fermă din nord-estul republicii slovene, care se învecinează cu Austria, Italia, Ungaria și Croația. Oficialul a declarat că este prea devreme pentru a se cunoaște cauza infectării animalului cu BSE. Encefalopatia spongiformă bovină a fost depistată deocamdată în Marea Britanie, Franța și, începînd din vara trecută, în Republica Cehă și Slovacia.

# Frigul din apartamentele ieșenilor crește vînzările de calorifere electrice

**Ieșenii au asaltat în ultima lună magazinele ce vînd calorifere electrice. Se pare că micul furnizor de căldură va deveni un concurent real al Regiei de Termoficare. În unele cazuri acesta ne poate încălzi cînd și cît dorim, la un preț apropiat de cel plătit la RADET.**

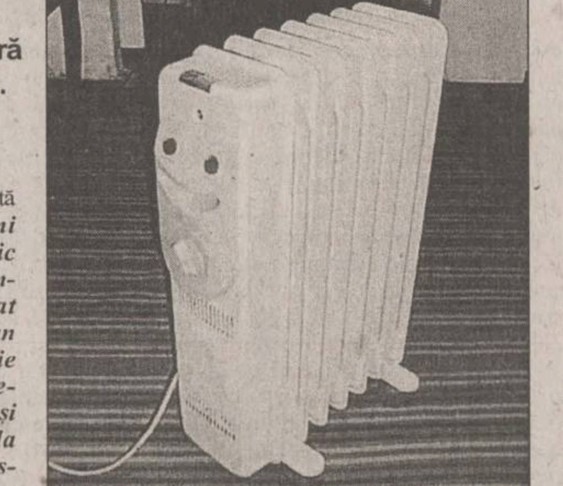

Oamenii care nu-și permit o centrală termică sau nu sînt mulțumiți de „gradele“ de căldură oferite de „Termoficare“ au descoperit această variantă și apelează din ce în ce mai des la ea.

## 480.000 lei, încălzirea electrică a unei garsoniere

***„Un calorifer electric de 2.000 wați cu două trepte de consum poate asigura încălzirea unui apartament cu o cameră de suprafață medie. Avînd în vedere că în jumătate de oră se ajunge la o temperatură de 20 de grade, menținerea ei se face apelînd doar la una din cele două rezistențe, ceea ce duce la un consum de 0,8 kilowați pe oră. Astfel, dacă folosim 12 ore un astfel de aparat, se ajunge la 16.000 pe zi pentru căldură, deci 480.000 de lei pe lună“***, ne lămurește ***Florin Tomozei,*** șef de tură la magazinul „Altex“ din Păcurari. El ne mărturisește că anul acesta au avut o cerere foarte mare, ajungîndu-se și la 10 calorifere pe zi. Cei mai mulți dintre clienți se află printre cei debranșați. În condițiile în care, pe luna noiembrie, RADET va percepe în jur de 460.000 de lei pentru încălzirea unei singure camere, cei care locuiesc într-un apartament cu o cameră și s-au debranșat vor plăti pentru curentul electric aproximativ la fel ca la regia locală.

O altă de categorie de cumpărători de calorifere o reprezintă cei care nu s-au debranșat, dar, pentru că locuiesc în blocuri cu datornici, nu primesc căldură de la „Termoficare“.

***Cătălin Bîrleanu,*** inginer, locuiește în Bucșinescu și se află printre cei 40% dintre ieșenii care nu primesc căldură nici la această oră. ***„Cum să nu-mi iau calorifer electric dacă-mi clănțăne dinții în gură? Am dat 1.500.000 de lei pe un «Cata» de fabricație spaniolă, cu 9 elemente și termostat, și nu mai stau la mila «Termoficării». Dispun de căldură cum vreau și nu am plătit mai mult de 400.000 pentru încălzirea pe octombrie. Sînt curios ce topuri vor băga iarna asta cei de la «Termoficare» și îmi pare rău că nu m-am debranșat cît încă se mai putea“***, ne declară el.

Alte motive ce au mai determinat ieșenii să cumpere atîtea calorifere se referă la faptul că „Termoficarea“ nu asigură un nivel constant al căldurii în apartamente și unele încăperi care au pereții în exterior nu pot fi locuite fără ajutorul încălzirii electrice.

***Gabi Șurubaru;*** vînzător la magazinul „Domo“, ne relatează că foarte mulți cumpărători susțin că, pînă vor avea bani pentru achiziționarea unei centrale termice, sînt nevoiți să folosească aparate de încălzire pentru a face față lunilor friguroase. ***„Caloriferul a devenit o necesitate, și chiar o alternativă pentru cei ce se gîndesc să renunțe la «calitatea» serviciilor «Termoficării»“***, încheie acesta.

## Cît costă un calorifer

Prețurile acestor mici „bijuterii“ pentru lunile de iarnă variază în funcție de gen sau calitate: o aerotermă cu o putere de 2.000 de wați dotată cu termostat și două trepte de căldură costă între 500.000 și 900.000 mii de lei la „Metro“, în timp ce un calorifer „Whirlpool“ pe bază de ulei, cu 7 elemente, 2 rezistențe și termostat ajunge la 1.800.000 de lei la magazinele „Domo“. Cele mai scumpe produse de acest fel sînt oferite de firma „Siemens“, au un înalt grad de fiabilitate, design deosebit și se apropie de 2.700.000 lei la magazinele „Altex“. **(Claudia ENEA)**

# Firmele nu vor mai avea nevoie de autorizație de la Primărie

■ Primăria va pierde în jur de 1,5 miliarde de lei anual ■ „Sper că vom recupera acești bani în urma amenzilor pe care le vom aplica“, prezice Simirad ■

Agenții economici nu vor mai trece pe la Primărie pentru a obține autorizațiile de funcționare. Primarul ***Constantin Simirad*** vrea să desființeze aceste autorizații, motivînd că Iașul este ***„oraș de cinci stele“***, titlu acordat de Ambasada SUA; ca atare, trebuie să înlăture cît mai mult birocrația. ***„Agenții economici vor funcționa numai în baza autorizațiilor eliberate de Camera de Comerț. Primăria va controla doar dacă societățile comerciale respectă condițiile în baza cărora primesc aceste autorizații“***, a declarat Simirad. În viitoarea ședință de Consiliu Local, primarul vrea să propună un proiect de hotărîre prin care să stabilească criteriile de functionare a societăților comerciale. ***„Împreună cu Direcțiile de Sănătate Publică și Sanitar-Veterinară, cu Protecția Mediului și Pompierii vom pune condițiile care decurg din legislația specifică fiecărui domeniu. De asemenea, actualul serviciu care elibera autorizații de funcționare va fi transformat în Serviciul Control Comercial și va verifica pe viitor dacă agenții economici respectă aceste condiții“***, a adăugat Simirad.

Suma plătită în acest an pentru obținerea unei autorizații de funcționare este de 550.000 lei, iar prin renunțarea la eliberarea acesteia, Primăria va pierde anual circa 1,5 miliarde de lei. ***„Sper că vom recupera acești bani în urma amenzilor pe care le vom aplica“***, a mai spus primarul. **(Bogdan P.)**

# Inflația este sub control

■ afirmă ministrul Dezvoltării

Depășirea estimărilor privind rata inflației în luna octombrie nu va influența obiectivul propus pentru nivelul acestui indicator pentru acest an, a declarat, ieri, ministrul Dezvoltării și Prognozei, ***Leonard Cazan.***

***„Cu toate că în luna octombrie rata inflației a fost de 2,4%, față de nivelul previzionat de 2,3%, ne vom încadra în obiectivul prognozat pentru sfârșitul anului“***, a apreciat Cazan. Guvernul și-a propus la începutul anului ca inflatia să nu depășească 25%, țintă revizuită la 29%, pentru o perioadă de raportare decembrie la decembrie.

***„Dacă ne uităm la statisticile din ultimii ani, inflația în luna octombrie este mult mai mare decât în decembrie. Luna octombrie este o lună proastă, rata inflației fiind infuențată de creșterea prețului legumelor, aprovizionarea cu combustibil și cheltuielile determinate de începerea anului universitar“***, a explicat ministrul.

Inflația din luna octombrie a fost mai mare cu o jumătate de punct comparativ cu luna precedentă. ■

# Noi specializări pentru care se acordă facilități de programator

Ministerul Comunicațiilor și Tehnologiei Informației (MCTI) a emis un ordin prin care lista specializărilor pentru care se acordă facilități programatorilor a fost extinsă, și urmează ca, în următoarele zile, actul normativ să fie publicat în Monitorul Oficial, a declarat ministrul de resort, ***Dan Nica.*** Ordinul a fost avizat și de către Ministerul Muncii și Solidarității Sociale și Ministerul Finanțelor. Potrivit ordinului, lista va cuprinde și următoarele specializări înscrise pe diploma de absolvire: Automatică și informatică industrială, Calculatoare, inginerie electrică și calculatoare; Electronică, electronică aplicată, electronică și telecomunicatii, comunicatii; Matematică și matematică-informatică; Informatică, informatică economică și informatică aplicată; Cibernetică și informatică economică, cibernetică și previziune economică, contabilitate și informatică de gestiune. ■

CURSUL CASELOR DE SCHIMB

| BĂNCI | Dolar SUA | | Marcă germană | |
|---|---|---|---|---|
| | C | V | C | V |
| BCR (230500) | 31.100 | 31.325 | 13.902 | 14.431 |
| BRD (tel. 213050) | 31.050 | 31.350 | 13.900 | 14.365 |
| BCIT (tel.211740) | 30.980 | 31.480 | 14.049 | 14.376 |
| Banca Agricolă Raiffeisen (tel.210.130) | 31.010 | 31.350 | 14.010 | 14.310 |
| Banca Transilvania (tel.215011) | 31.060 | 31.400 | 13.850 | 14.300 |
| Eurom Bank (tel.277905) | 30.950 | 31.350 | 14.000 | 14.360 |
| AlphaBank (tel.212009) | 31.200 | 31.400 | 14.034 | 14.342 |
| Mindbank (tel.219668) | 31.000 | 31.400 | 14.000 | 14.350 |

| Casele de schimb valutar | Dolar SUA | | Marcă germană | |
|---|---|---|---|---|
| | C | V | C | V |
| Olimp (215524) | 31.000 | 31.200 | 13.950 | 14.100 |
| ACR (112345) | 31.100 | 31.200 | 14.000 | 14.120 |
| Nasty Change (tel.094527333) | 31.000 | 31.200 | 13.900 | 14.200 |
| Tarom (115309) | 31.050 | 31.170 | 13.800 | 14.200 |
| Romania Exchange (tel.092/642274) | 31.050 | 31.199 | 14.000 | 14.149 |

Curs valabil în data de 13.11.2001

## Curs calculat de BNR, 13.11.2001

31.265 lei/dolar
14.164 lei/marca
27.702 lei/EURO

Monitorul
indaco
Computers & Networking
Software Developer
vă oferă
Lege Start
SERVICIU GRATUIT
de acces online la cea mai mare bază de date legislative din România
www.indaco.ro
Parola de azi: 4W862U75

# Bancherii renunță cu greu la comisionul de retragere chiar și pentru depozitele în euro

■ la ofertele bancare pentru atragerea mărcilor de la saltea cîștigul e de fapt în pierdere

Pentru a nu rămîne cu mărci germane sau alte valute europene „la saltea“ după 1 ianuarie 2002, cînd acestea vor ieși din circulație, fiind înlocuite de moneda unică euro, populația este insistent sfătuită în ultima perioadă să-și ducă bancnotele respective în bănci. Cele mai multe instituții bancare vor converti automat în euro, de la începutul anului viitor, toate conturile și depozitele constituite în valutele europene ce vor dispărea. Cu alte cuvinte, în loc să mergi acum la o casă de schimb pentru a transforma mărcile de la saltea în dolari, le depui la o bancă, iar de anul viitor ridici în locul lor bancnote euro. Varianta este cea mai avantajoasă din punctul de vedere al siguranței, însă cei care nu își aleg cu atenție banca și tipul de depozit se pot trezi că ridică în 2002 mai puțini bani decît au depus anul acesta.

În momentul de față, băncile românești sînt cu mai mulți pași în urma tendinței mondiale de reducere a dobînzilor active, percepute la credite, dar s-au conformat fără ezitare practicii internaționale de diminuare a dobînzilor pasive, oferite la depozite. Astfel, dacă în statele occidentale un împrumut bancar în dolari sau euro poate fi obținut foarte ușor cu o dobîndă de numai 4-5%, în România, cea mai bună dobîndă la creditele în valută nu coboară sub 9% pe an. În același timp, cei care depun valută în bănci primesc bonificații anuale de numai 0,35-2,5% pentru depozitele la vedere, sau de maximum 4,75% pentru depozitele constituite pe termen de un an. Astfel de cîștiguri ar trebui să-i convingă pe românii care nu s-au îndurat pînă acum să-și scoată mărcile sau francii de la saltea că cea mai bună variantă, în perspectiva dispariției monedelor europene, nu este transformarea în dolari la casele de schimb, ci depunerea lor la o bancă.

## Comisioanele pot anula dobînda

Este adevărat, pentru depozitele în euro, lucrurile s-au mai îmbunătățit în ultima perioadă, dobînzile apropiindu-se sau chiar depășindu-le pe cele în dolari. Nu toate băncile au renunțat însă la comisioanele de retragere, astfel încît, în afară de cazul cînd acceptă să-și blocheze banii în bancă pe un termen mai mare de nouă luni, românii se pot trezi anul viitor că ridică mai puțini bani decît au depus.

De exemplu, o persoană care se hotărăște luna viitoare să scoată „de la saltea“ echivalentul în mărci a 1.000 de euro, și-i depune la bancă, cîștigă din dobînda la vedere, dacă lichidează depozitul după o lună, la începutul anului viitor, între 83 de cenți și 1,25 euro. În cazul cînd banca respectivă este una din cele care nu au renunțat la comisionul de retragere, după ce a consemnat bonificația de circa un euro, deponentul află că i se rețin din mia lui de euro între 3,5 și 10 euro, în funcție de cuantumul comisionului practicat de instituția în cauză. În momentul de față, acestea variază, pentru depozitele în euro și valute „in“, între 0,35 și 1% din suma restituită.

Trebuie menționat că, pentru același depozit de 1.000 de euro, bonificația crește spectaculos la 2,66-3,12 euro, dacă banii sînt depuși pe termen de o lună, la 6-9 euro - pe trei luni, sau chiar la 15-20 de euro în cazul în care aceștia stau în bancă șase luni sau mai mult. **(Oana OSMAN)**

# Fondurile Enterprise ar putea investi în România zeci de milioane de dolari

Fondurile de investiții administrate de firma poloneză Enterprise Investors (EI) ar putea investi în România, în următorii trei ani, sume de ordinul zecilor de milioane de dolari, în achiziționarea de pachete semnificative de acțiuni în societăți cu capital privat, a declarat, ieri, reprezentantul pentru România al firmei poloneze, ***Lucian Perl.***

***„Participațiile EI vor fi cuprinse între 5 și 25 de milioane de dolari, iar pachetele de acțiuni achiziționate nu vor fi mai mici de 25% sau vor fi majoritare. Sperăm să realizăm cel puțin o investiție de acest gen în fiecare an“***, a adăugat Perl.

Cel mai recent fond de investiții administrat de Enterprise Investors se numește Polish Enterprise Fund IV, cu o valoare de 220 de milioane de dolari, din care cel puțin 20% sînt destinați, potrivit oficialului firmei la București, investițiilor în afara Poloniei și în special în România și Bulgaria.

Proiectele de investiții au ca destinație domenii ca producerea și desfacerea de bunuri de larg consum, toată gama de servicii, inclusiv cele financiare, sănătatea, industria farmaceutică, distribuția și vînzarea en-detail, tehnologia informației, telecomunicațiile, media și industria de divertisment.

Printre cele mai semnificative investiții în România ale fondului de pînă acum este participarea la capitalul operatorului de telecomunicații MobilRom, în cadrul unui consorțiu format, printre alții, cu AIG și Societe Generale. Participarea totală este de aproximativ 80 de milioane de dolari, din care 20 de milioane de dolari reprezintă contribuția fondului. ■

## AGENDA BANCARĂ

**RoBank**
Banca unde contezi
**Sucursala Iași, str. A. Panu, nr. 26.**
World Trade Center, mezanin 2
Telefon: 278237, fax: 278600

**Dobînzi la depozite**

| | 1 lună | 3 luni | 6 luni | 12 luni |
|---|---|---|---|---|
| .. LEI | 32.00% | 33.00% | 34.00% | 35.00% |
| .. USD | 4,25% | 4,50% | 4,75% | 4,75% |
| .. EURO, DEM | 4,00% | 4,25% | 4,25% | 4,50% |

Pentru persoanele fizice comisionul este zero, iar dobînda este constantă pe toată perioada depozitului.

BRD BANCA ROMÂNĂ PENTRU DEZVOLTARE
GROUPE SOCIETE GENERALE
STEJAR
UN PROGRAM FINANCIAR PERSONAL

Pentru următorii 5 ani - sau 1.825 de zile - aveți planuri sigure pentru familia dumneavoastră! Doi experți financiari - **B.R.D. - Groupe Société Generale** și **Societatea de Asigurări Commercial Union Asigurări de Viață** - vă ajută să le faceți.

Prin noua asigurare de viață *"Stejar"*, beneficiați de avantajele unui produs de economisire și de asigurare, în același timp.

Aveți posibilitatea să vă planificați economiile pe termen mediu sau lung după un program pe care îl puteți modela așa cum vă convine.

Pentru informații suplimentare, vă așteptăm la oricare din unitățile **Băncii Române pentru Dezvoltare - Groupe Société Generale.**

*Cu siguranță viața e frumoasă!*

EDITORIAL

# Europa prost înțeleasă

## 81% dintre români sînt entuziasmați cînd aud de integrarea în Europa. Dar oare au idee ce înseamnă?

Un sondaj recent arată că românii sînt, în acest moment, cei mai entuziasmați dintre candidați de perspectiva aderării, în viitorul apropiat, la Uniunea Europeană. Potrivit statisticilor, UE este subiectul cel mai mediatizat în România, s-ar spune, pe măsura interesului care pare să fie enorm în rîndul publicului. Pentru prima oară în ultimul an, doar evenimentele din Afganistan au reușit să surclaseze fluxul de știri despre Vest. Pe plan intern, de o perioadă de timp, nu mai există un discurs anti-integrare, autohtonist, asumat de o formațiune politică importantă. De un an, chiar Partidul România Mare a devenit un campion al europenismului.

Ultimii pionieri ai național-comunismului și-au concentrat atenția numai către minorități, abandonînd contestarea Europei. Aparent, un consens tacit începe să se distingă, proiectele concurează pe același traseu, un vîrtej imens pare să tragă România pe maidanul globalizării. Politicienii români par și ei să fie pătrunși de misiunea istorică pe care o au. Este un moment de grație, în care neconștientizarea obligațiilor și eforturilor duce la acceptarea pasivă.

Dar ce face România profundă, rurală, autosuficientă? Nu se mai găsește nimeni care să-i gîdile auzul, spunîndu-i cîtă nostalgie trezește? În fapt, liniile de înfruntare s-au schimbat. S-a stins disputa dintre autohtoniști și europeniști. Occidentul, altădată ***„perfid“***, acum dă semne de mărinimie: ne acceptă. Europeniștii par să fi optat pentru strategie, autohtoniștii au ales stilul. Doar ei își mai cară zgomotos bagajul identitar, întîlnit sub eufemisme de genul ***„demn“, „cu fruntea sus“***, dar și asta numai atunci cînd vizitează Botoșaniul. Dacă nu există discursuri anti-integrare, surprinse în programe politice, există în schimb, cu siguranță, o inflație de discursuri parazitare, populiste. Populismul se inspiră și din cea mai importantă resursă a imaginarului politic actual: Europa. La noi se naște o nouă specie de politicieni, un fel de declamatori bruxelezi, care nu știu ce s-a semnat la Maastricht, dar au vehemența lui Tony Blair.

Paradoxul este că, pe măsură ce UE este subiectul politic cel mai mediatizat, lipsa de cunoaștere și percepția deformată se dublează. În momentul în care UE ajunge să rivalizeze în sondaje biserica și armata - 81% dintre români se declară entuziaști de perspectiva integrării în UE -, ceva scîrțîie. Așteptările lor se bazează pe o altă realitate de referință. Poate fi o dovadă a faptului că opțiunea pro-europeană le este prezentată în mod superficial, deformat, prin prisma beneficiilor și nu a costurilor.

Drept dovadă, pînă acum n-au apărut discuții serioase în nici un colț al societății despre consecințele delegării unei părți din suveranitatea națională la Bruxelles. Nu s-au sesizat frămîntări printre sindicatele captive în zonele încă nerestructurate ale industriei, care nu au ce căuta pe o piață deschisă. N-am văzut agricultori aruncînd roșii sau dînd drumul la porci în Piața Victoriei, pentru că nu le cumpără nimeni la prețurile necompetitive pe care le au față de producătorii europeni. Nu s-au observat rezerve sau reacții la nici un capitol dintre cele care fac obiectul negocierilor de aderare. Este nu numai un semn la stadiului înapoiat în care se află negocierile, dar și un indiciu al receptării deformate, al unui mesaj trasmis greșit.

Ca distanță perceptivă, românii nu-și pot conștientiza obligațiile lor sociale și civice, darmite cele plasate la nivelul elitei politice. Europa rămîne o proiecție onirică, nu un proiect pragmatic, un spațiu cultural istoric, care oricum ne conținea, nu unul instituțional și politic. Românii nu au imaginea unei legături directe cu UE. Cea mai frecventă pînă acum este Curtea europeană a drepturilor omului, la care se apelează de cele mai multe ori pentru că statul român le încalcă dreptul la proprietate. O parte pozitivă există totuși. Chiar dacă am scutura toată găunoșenia oficială, important ar fi că avem un proiect acceptat public, un scop care poate fi detaliat și întărit cu timpul, care nu duce la o comparație defavorabilă și frustrantă cu civilizația occidentală. **Mihai CHIPER**

HOMO VALACHUS

# Transsexualism

Codrin Liviu CUȚITARU

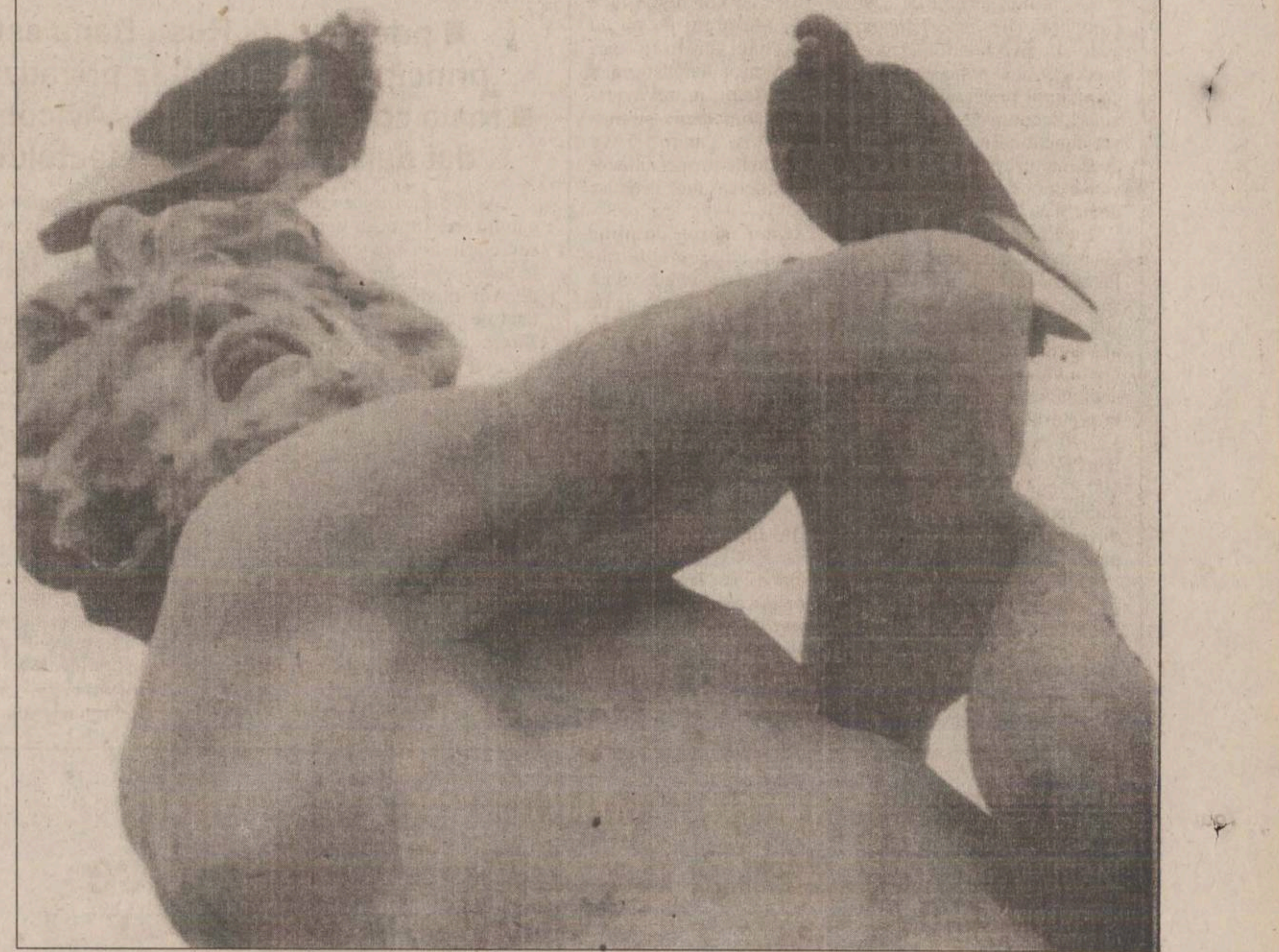

Se vorbește astăzi tot mai des în lume despre o așa-zisă „slăbire“ a sexului tare și, prin contrast, despre o „fortificare“ a celui slab. Observația este, fără îndoială, adevărată și s-a articulat istoric pe creșterea și asumarea colectivă a ideologiei feministe, în ultimele decenii, la nivelul spațiului euro-american. Bărbații de aici nu mai seamănă deloc cu corespondenții lor din alte epoci, tot așa cum nici femeile nu mai intră în tiparul ginocritic tradițional. Primii au cedat o parte din vechea lor autoritate în sistem celor din urmă și au preluat - benevol sau siliți de împrejurări - cîteva dintre trăsăturile specifice identităților marginale. Au început, altfel spus, să fie sensibili la activitățile casnice, să îngrijească pruncii (actualmente, maternitatea și paternitatea nu mai sînt doar complementare, ci de-a dreptul simbiotice), să se lase cu ușurință biruiți de emoție (plînsul masculin în public a devenit ***politically correct***, deși, în urmă cu treizeci-patruzeci de ani, ar fi fost o blasfemie, acceptabilă poate numai în comedii) și chiar să-și privească resemnați consoartele cum se avîntă financiar și social într-un univers competițional care lor le-a ajuns, în bună măsură, străin. Conform legii compensației, doamnele au intrat energic în substanța mecanismului socio-economic și politic (exclusivist, în privința lor, timp de atîtea secole) și au renunțat (marțial) la ipostazele arhaice de ***„obiect sexual“, „celălalt“, „victimă“, „tolerat“***, în interiorul cărora fuseseră nevoite să se integreze, datorită regulilor unei istorii (preponderent) patriarhale.

Fenomenul a dus, invariabil, la interesante mutații culturale. Cea mai importantă dintre ele rămîne transferul identitar (vizibil și în descrierile de mai sus). O cercetătoare britanică, Marlyn French pe numele ei, constata - într-un foarte interesant studiu critic despre tragediile lui Shakespeare - faptul că, în piesa ***Macbeth***, de exemplu, asistăm la o „ambiguitate a genului“ care face ca întreaga lume tradițională (așa cum o știm noi și cum se revelă și în alte texte shakespeariene) să fie răsturnată, să funcționeze în mod inefabil cu valorile inversate. Pentru a înțelege de ce trăim acum în plin „transfer“ sexual identitar, aș lua un mic răgaz de explicare a acestei „ambiguități a genului“ la care se referă d-na French. Dacă trecem de pragul sofisticărilor conceptuale (atît de dragi teoreticienilor postmoderni), vedem că, în sine, ideea ne este chiar de o izbitoare noutate. Lady Macbeth întruchipează un personaj feminin (mulți spun că ar fi vorba de o metaforă subtilă a Elizabetei I) cu atitudine virilă și comportament masculin. Însuși Eugen Lovinescu o numește undeva ***mulier impotens***, subliniindu-i tocmai dubla (și, de aceea, ***confuza***) identitate sexuală. Pentru a-și putea duce la sfîrșit visul de mărire (posibil totuși doar prin intermediul soțului, întrucît ne aflăm încă într-o societate autarhică), nobila scoțiană invocă (teurgic) spiritele transcendente și cere să i se ia „laptele matern“ (simbol feminin) și să i se dea în loc „sînge vîscos“ (cod, prin excelență, masculin, dacă ne gîndim, colateral, și la impresionanta cantitate de colesterol existentă de regulă în sîngele bărbătesc).

Prin opoziție, viteazul Macbeth este „emasculat“ - alegoric judecînd lucrurile -, își pierde voința și acționează la comanda fermă a soției. După cum se vede, aici apare o „ambiguitate de gen“, lumea propriu-zisă (în care cei doi se mișcă) transformîndu-se în altceva sub incidența noilor valori culturale. ***Mutatis mutandis*** (păstrînd proporțiile și lăsînd la o parte ororile sangvinare din ***Macbeth***), realizăm că universul postindustrial al umanității parcurge, similar, o etapă a „transferului sexual“ (în sens cultural, bineînțeles). Acesta pare a fi secolul cînd femeia euro-americană va reuși să remodeleze sistemul - probabil pentru prima dată în istorie - după chipul și asemănarea sa (un lucru, trebuie să recunoaștem, esențialmente plăcut). Feminismul nu-și propune neapărat obiectivul supremației unui gen, dar, prin „retragerea“ simbolică a bărbatului din prim plan, situația poate evolua spre un atare deznodămînt.

Cauzele schimbării sînt mai adînci decît se crede în general. Majoritatea analiștilor vorbesc despre efectele necondiționate ale liberalismului de tip american și, implicit, despre globalizarea ultimilor ani. Era imposibil - se consideră - ca femeia, în postură de entitate periferică tradițională, să nu migreze către centru (alături de ceilalți „marginali“ și „minoritari“), cerîndu-și imperios drepturile.

În principiu, oricine trebuie să fie de acord cu axioma de față. Să precizăm însă că, în această mișcare de la margine la centru, femeia nu a cîștigat numai ***drepturi*** (ori în primul rînd ***drepturi***), ci și ***responsabilități*** (sau mai ales **responsabilități**). Astăzi vorbim nu doar de femeia-mamă, ci și de femeia-politician, femeia-soldat, femeia-pilot, femeia-cascador, femeia-terorist etc. Foarte des, unele dintre imagini se suprapun. Prin amintita lege a compensației, vedem, în schimb, bărbați tot mai zîmbitori, cu copii în brațe și aer de gospodine afabile, preocupîndu-se, eventual, de sport și de grădinărit. Ei experimentează, aparent, acel hedonism sofisticat și discret al strămoșilor lor medievali.

Atunci mă întreb, îngrijorat, dacă nu cumva feminismul este o creație perversă a bărbaților care - cu nervii zdruncinați de seculare eforturi - au refuzat să mai ducă greul istoriei, ***transferîndu-l*** subtil către naivele lor consoarte?

Deocamdată nu putem răspunde cu precizie, însă, privind atent în jurul nostru, vom înțelege negreșit că feminismul - în varianta lui actuală - nu reprezintă eliberarea și emanciparea femeii, ci mai curînd a bărbatului. Aviz ciobănașilor mioritici încă destul de insensibili la dorințele istorice ale atrăgătoarelor lor tovarășe. ■

CU OCHII PE HARTĂ

# Timpul reciprocității

Tiberiu BRĂILEAN

De peste patru ani, Japonia, a doua economie a lumii, se află în criză, iar semnele unei redresări durabile nu se întrevăd. Poate doar dacă industria japoneză se va profila pe armament, iar țara va ieși - cum deja a anunțat - din limitarea militară autoimpusă. Din 2001, și SUA, după o perioadă foarte fastă, se confruntă cu recesiunea, în condițiile în care are de purtat și un conflict care se poate prelungi și extinde periculos de mult. În aceste condiții, Uniunea Europeană, al treilea pilon al economiei mondiale, este chemată să preia stindardul relansării economice. Dar va putea ea face față acestei misiuni în condițiile încă numeroaselor dizarmonii interne, problemelor legate de extindere și, mai cu seamă, uriașei provocări a proiectului Euro? În încercarea de a combate recesiunea, băncile centrale reduc, aproape automat, ratele directoare ale dobînzilor. În Japonia, acestea sînt - practic - egale cu zero, în SUA au fost reduse pînă la 2%, fără efecte vizibile încă. Teoria spune că o asemenea măsură de politică monetară își produce efectele cu un ecart de 6-9 luni. Cînd tocmai trebuiau culese roadele reducerilor din primăvară, au venit atentatele din 11 septembrie și totul a fost dat peste cap. Acum creditul este mai ieftin ca niciodată în ultimii 40 de ani. Dar cîte menaje mai apelează la credit, în condițiile nesiguranței crescînde privind locurile de muncă și veniturile și cîte întreprinderi mai îndrăznesc același lucru, în condițiile căderii cererii, a consumului, deci ale incertitudinii că produsele lor se vor vinde? În aceste condiții și moștenind multe din obiceiurile celebrei Bundesbank, Banca Centrală Europeană este mult mai reticentă în privința reducerilor ratei dobînzilor ca instrument de relansare, chiar în condițiile unei amenințări deflaționiste. Desigur, reușita proiectului Euro cere multă rigoare. Dar nu e cumva vorba despre un exces de rigoare, în condițiile cînd creșterea se încetinește, iar pericolul inflației nu se întrevede?

Uneori și prea multă ortodoxie strică. Elanul de solidaritate așteptat de americani de la partenerii lor europeni nu se prea întrevede. Secretarul american al Trezoreriei, Paul O'Neill, le-a cerut explicit europenilor să ia măsuri de stimulare a creșterii mondiale, de luptă împotriva efectelor economice ale terorismului, la care omologii săi german și francez i-au răspuns printr-un refuz politicos, invocînd un obiectiv „mult superior“: pactul de stabilitate bugetară în țările UE. În același timp, Comisia de la Bruxelles își reconsideră politica de ajutorare a companiilor aeriene, invocînd necesitatea respectării regulilor concurențiale, poziții care nu sînt - nu-i așa? - niște fapte de arme deosebite în sprijinul încercărilor americane.

Totuși, Uniunea Europeană, care reprezintă 20% din economia mondială, nu poate să-și permită închiderea în sine, autismul, nu poate rămîne surdă la apelurile aliaților, de fapt ale lumii întregi, în condițiile interdependențelor actuale. Victimele unei depresiuni mondiale ar fi, în primul rînd, țările în curs de dezvoltare, iar F.M.I. a tras și el un îngrijorat semnal de alarmă în acest sens, în timp ce Banca Mondială estima că zeci de milioane de persoane ar putea trece sub pragul de sărăcie de 1 USD pe zi dacă nu se iau măsurile necesare.

O primă măsură a constat chiar într-o reducere a dobînzilor anunțată de către B.C.E., de la 3,5% la 3,25%, deși specialiștii cred că se poate coborî pînă la 2,25%, pentru a urma Sistemul Federal de Rezerve american în politica sa activă de relansare, orice întîrziere putîndu-se dovedi iresponsabilă. Aceasta implică o schimbare în raporturile de putere la nivel european, B.C.E. instaurîndu-se ca autoritate de control a guvernelor și de stabilire a principalelor criterii de performanță. Astfel, banca de la Frankfurt a fixat recent obiectivele de creștere economică la 2-2,5% și cele ale ratei șomajului, considerate neinflaționiste, la nivelul de 8-9%. Menținerea unei rate reduse de creștere și a uneia de șomaj ridicate este considerată dogma europeană aservită luptei contra unei inflații fantomatice. Ceea ce pare să nu se înțeleagă încă la nivelul autorităților monetare europene este faptul că mondializarea a modificat în mod radical mecanismele inflației, prin înăsprirea concurenței și infuzia noilor tehnologii, ceea ce obligă la depășirea vechilor scheme ale ortodoxiei monetare, care pot deveni o sursă de contraproductivitate. Gestiunea monedei unice europene are nevoie de rigoare, dar și de îndrăzneală, de adaptare la noile realități, de creștere a capacităților reactive ale politicii economice europene și de depășire a rigidităților tratatului de la Maastricht.

În actuala conjunctură internațională, apariția lui Euro face necesară o nouă dinamică europeană, care să facă din vechiul continent un actor important la nivel global. Coordonarea bugetară este următorul pas în direcția integrării și ea poate ajuta Europa să răspundă mai bine șocurilor economice externe. În tot cazul, Euro nu trebuie să devină un factor de amplificare a crizei actuale, ci de depășire a ei. Ori, aceasta costă. La precedentele recesiuni (din 1975, 1982, 1992), deficitul american a depășit 4% din PIB-ul anual. A nu angaja resurse pentru ieșirea din criză înseamnă a transforma politica economică în factor de amplificare a acesteia.

Partenerii Europei așteaptă de la aceasta mai mult, chiar dacă sînt cunoscute actualele sale probleme bugetare, și trebuie răspuns exigențelor actualei situații internaționale printr-o participare corespunzătoare la politica de relansare mondială. Aceasta nu poate fi susținută de un singur guvern. Astăzi, mai mult decît oricînd, o coordonare internațională în acest sens este nu numai necesară, dar și posibilă. Europa nu poate pierde un asemenea moment istoric. Ea trebuie să lanseze un program de investiții de mare anvergură, similar celui al administrației americane, și să demonstreze o veritabilă solidaritate financiar-monetară. Euro nu trebuie să se nască în ambiguitate, iar pentru ca Europa să-și poată juca rolul în lume, actuala sa politică monetară trebuie schimbată. În momentele grele din ultimul secol, Europa a primit întotdeauna sprijinul Americii. A venit - iată - un timp al reciprocității. ■

PUFOAICA DE VARĂ

# Victor Surdu zice cu jale un cîntec din bătrîni

Cătălin MIHULEAC

Cînd polițiștii se trezesc dimineața cu fața la cearșaf, li se pune pata pe prostituate și le bagă puțin în sperieți, fluturîndu-le pe sub nas litera legii, de care anină cîteva perechi de cătușe. Dar fetele au învățat să se orienteze: se tupilează sub rimel, și - imediat ce polițiștii se îndepărtează - reapar mai trainice, mai oțelite, mai sexapeloase.

Se știe că nici polițiștii nu se dau în lături de la puțintică epidermă extraconjugală, dar așa le pretinde eticheta, s-o facă - din cînd în cînd - pe moflujii. Din fericire, nimeni nu îi mai ia în serios, și nici ei nu se mai iau, spre lauda lor.

Of, frați polițiști, lăsați, bre, fetele în pace și treceți la treburi serioase, că escroci numai buni de umplut cătușele sînt gîrlă! Sînteți caraghioși, chiar nu vă dați seama? N-ați văzut la TV că mentalitățile noastre și-au lepădat salopeta de șantier, pentru a proba primele costume de croială occidentală? Frumos ne mai șade... În loc să căutăm modalități ca anumiți clienți mai nevoiași (studenți, elevi, militari ș.a.) să beneficieze de reducere, noi le fugărim pe bietele fete prostituate. Ca să vedeți că nici eu nu stau cu mîinile în sîn, am înaintat de curînd ***Ministerului Culturii*** - personal ministrului ***Răzvan*** - un proiect ambițios, propunînd ca în marile orașe ale țării să se desfășoare, an de an, zilele prostituției.

E un proiect important, care va asigura o bună imagine României, în truda ei de integrare mondială, cosmică. Totul este stabilit în amănunt: se vor desfunda cuvîntări și sticle de șampanie, hormonii talentați vor citi din creația proprie, președintele și prim-ministrul vor tăia cîteva panglici simbolice.

În finalul manifestărilor, un țăran din localitatea ***Schitu-Duca***, pe nume ***Victor Surdu***, va zice cu jale cîntecul din bătrîni „În satul meu, un vechi bordel era“. ■

PULS

## SovLov, mai tare ca Andreea Marin

Surpriză mai ceva ca la Andreea Marin la ședința CA-ului de la uzinele de puigani de la Uricani, ieri dimineață, stimați telespectatori. Chiar domnia sa SovLov în persoană a ținut să participe la dezbaterile despre mijirea tuleielor privatizării fabricii. SovLov spune că a participat pentru ca vînzarea viitoare să meargă uns și ca pe roate, uzina de puigani fiind, zice el, mîndria giudețului pe ramură și pe cincinal. Aceasta, care sună așa frumos, este varianta oficială. Cea neoficială sună însă și mai frumos. Cică motivul adevărat al implicării ar fi, de fapt, interesul dovedit cu acte al unui afacerist de pe malul pîrîului Vasluieț, care a cotizat din greu în campanie iar acum își cere cuvioasele dividende, adică uzina de puigani la preț promoțional. Ce legătură are aceasta cu interzicerea dată de SovLov recent privind importul de pulpițe americane la Iași? Să nu le amestecăm: aia nu a fost decît un material promo pentru un alt afacerist de profil din giudeț și din partid, dar mai dinspre malurile Siretului. Atît pe azi, că deja miroase a sfîrîială de friptură.

## Hrebe vine să-l supervizeze pe Cucioc

Deși domn' senator Cucioc ar avea altă opinie, cică o foarte importantă vizită de partid și de stat va avea loc duminică în tîrg, cu ocazia măritișului oficial dintre filierele locale ale pedeseredeului și pesedereului. Cele două personagii de la Bucale așteptate sînt Hrebe și Cozmîncătorul de primari, care vor veghea atenți în lanul de secară ca filiera lui Surzilă să nu primească mai nimic la capitolul funcții importante în partidul-rezultantă.

Șmecheria care se coace ar fi cică stabilirea a doar unei singure funcții de vice, ca să nu rămînă loc de pretenții. Dar de ce n-or fi avînd cei de la centru încredere în aranjamentele lui Cucioc, de vin să supervizeze treaba? Păi, dumneavoastră ați avea? ■

Imagini surprinse ieri în Kabul, capitala Afganistanului

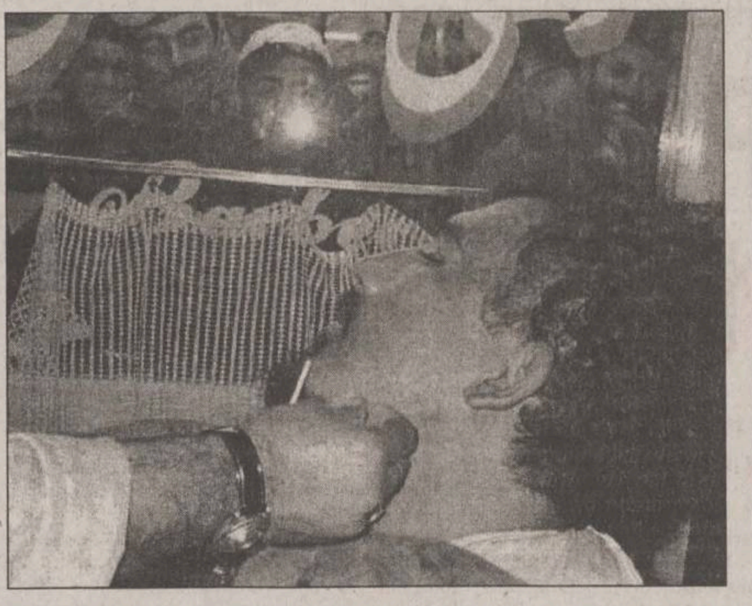

# Muzică ușoară, blugi și bucurie pe străzile Kabulului

■ populația sărbătorește plecarea talibanilor ■ după cinci ani, radioul a difuzat muzică ■ frizeriile sînt pline de afgani care-și rad bărbile ■ ba chiar au fost văzuți și afgani purtînd blugi sau afgane cu fața descoperită, delicte grave cu numai o zi în urmă ■

**Pe străzile din Kabul se aude muzica. Este pentru prima dată în ultimii cinci ani cînd postul de radio difuzează muzică. Frizeriile orașului sînt pline. Bărbații se îngrămădesc la frizer ca să își dea bărbile jos. Femeile strigă pe străzi alături de bărbați. Ba chiar se văd oameni care sînt îmbrăcați în blugi. Toate acestea sînt posibile ca urmare a plecării din capitala afgană a milițiilor talibane, a „bărboșilor", cum sînt numiți de băștinași. Kabulul a căzut în mîinile opoziției și ale forțelor speciale occidentale. Populația orașului jubilează pe străzi, bucuroasă că a scăpat de regimul dictatorial. Talibanii apără ultima redută, dar și cea mai puternică - orașul Kandahar.**

*„Talibanii au plecat. Talibanii au plecat"*, striga un locuitor al Kabului, atunci cînd a observat primii soldați ai Alianței Nordului intrînd în oraș. *„Au sosit"*, spunea el cu bucurie, referindu-se la luptătorii anti-talibani care au început să patruleze prin oraș cu Kalașnikovuri și lansatoare de rachete. Bucuria a cuprins în scurt timp întreaga capitală. Civili și soldați au umplut străzile pentru a se bucura de plecarea milițiilor talibane, care au ținut populația, timp de mai mulți ani, într-un regim strict și arbitrar.

Talibanii au interzis populației să asculte muzică, așa cum au interzis și cinematograful, posturile de televiziune și fotografierea persoanelor. Printre primele semne ale eliberării de ieri a fost reluarea difuzării muzicii la postul de radio. Primele emisiuni ale opoziției, care a intrat, în zori, în capitală, au început cu o rugăciune din Coran, iar după aceasta a putut fi ascultat un cîntec al popularului interpret *Farhad Darya,* care trăiește în exil, în Europa. Turbane negre, simboluri ale talibanilor, spînzură, desfășurate, de balconul cartierului general al poliției din capitala afgană. Mulțimea de gură-cască se amuză, trăgînd asupra lor, rîzînd, strigînd „moarte teroriștilor". Pakolele, un fel de berete din fetru purtate de partizanii Alianței Nordului, iau locul turbanelor. Un martor povestește că șase arabi au fost uciși în cursul unui schimb de focuri și zac acum în parcul Share Naw (bastion al combatanților arabi înrolați în rîndul milițiilor talibane), acolo unde, înainte de regimul talibanilor, se afla unul dintre cinematografele cele mai frecventate din Kabul. Acest cartier se știe că adăpostește numeroși arabi, partizani și luptători ai lui *Osama ben Laden*. Potrivit martorului, sute de persoane s-au adunat în jurul cadavrelor, strigînd *„Allah e mare", „Moarte teroriștilor", „Moarte Pakistanului"* (care este socotit „nașul" teroriștilor).

Un fost deținut, Esmatullah, povestește că 360 de deținuți au fost eliberați de la cartierul general al poliției din Kabul. Închisoarea, întotdeauna foarte aglomerată, a poliției religioase, care depindea de foarte temutul Minister al Promovării Virtuții și Prevenirea Viciului, a fost, de asemenea, golită de ocupanții săi.

Stocurile de ajutor umanitar au fost jefuite la Kabul, în timp ce forțele de opoziție intrau în capitală. Banii au fost luați, înainte, de către talibani. Ei au luat milioane de dolari de pe principala piață de schimb din Kabul și au jefuit mai multe magazine. *„Acesta era tot capitalul nostru. Ne-au luat chiar și calculatoarele, covoarele și ceainicele. Este o crimă împotriva țării noastre, împotriva afganilor și împotriva islamului"*, a declarat ***Haji Amin Jan Khosti***, responsabil al pieței de schimb din Shara-e-Shahzada. El a spus că 80 de magazine au fost jefuite în cursul nopții de luni spre marți. **(A.C.)**

## Omar: „Nu fugiți ca găinile"

Talibanii par să fie cuprinși deja de disperare. Liderul suprem, mollahul Omar, a cerut ieri trupelor sale *„să reziste și să lupte"*, afirmînd că el se află în continuare la Kandahar. *„Vă ordon să dați ascultare comandanților voștri. Nu fugiți în dreapta și în stînga. Cei care fac asta sînt ca niște găini fără minte care vor sfîrși prin a cădea morți într-un șanț"*, a declarat liderul talibanilor în mesajul radio difuzat ieri. *„Regrupați-vă, rezistați și continuați lupta. Nu ascultați propaganda mediatică a opoziției. Eu sînt la Kandahar și nu am fost plecat nicăieri. Aceasta este o luptă pentru Islam"*, a mai spus Omar. ■

# UE dă primele bile albe României

■ ieri a fost publicat raportul Comisiei Europene privind statele candidate ■ unul dintre punctele negative - corupția la toate nivelele ■

**Raportul Comisiei Europene privind pregătirea României pentru aderarea la UE arată că România a făcut progrese în ultimul an, dar că „agenda de reforme care așteaptă Guvernul Român rămîne considerabilă". O altă problemă gravă: corupția.**

**Economie** - Concluzia raportului este că România încă nu îndeplinește criteriul economic de aderare (economie de piață funcțională și capacitatea de a face față concurenței libere), dar respectă în continuare criteriul politic și a făcut progrese pentru a adopta și aplica legi conforme cu legislația Uniunii. România a avansat în aproape toate domeniile de pregătire pentru aderare, dar se află la începutul transformării și eforturi susținute sînt necesare pentru a se apropia de standardele comunitare. Raportul avertizează însă că slaba capacitate a administrației publice românești rămîne o cauză de îngrijorare.

Raportul arată că România a făcut progrese pentru a deveni o economie de piață funcțională, și, deși economia românească nu ar fi capabilă să facă față presiunilor concurenței libere în piața unică europeană, pe termen mediu, măsurile luate în ultimul an vor permite dezvoltarea capacității economiei de a suporta concurența, cu condiția ca reformele să fie menținute. Raportul menționează stabilizarea macroeconomică și în special creșterea economică și a exporturilor, relansarea reformelor structurale, mai ales în domeniul privatizării și ajustarea prețurilor la energie.

Totuși, Comisia arată că inflația și adîncirea deficitului contului curent pe fondul unei situații sociale dificile în România sînt încă problematice. Mai mult, situația macro-economică, în continuare fragilă, nesiguranța cadrului legislativ și slaba capacitate a administrației publice românești dăunează dezvoltării sectorului privat. Raportul spune că autoritățile române ar trebui să lupte împotriva inflației, să pună în aplicare programul hotărît cu FMI și să instaleze disciplina financiară prin interzicerea arieratelor între întreprinderi. România a avansat și în ceea ce privește cel de-al treilea criteriu de aderare, adoptarea și aplicarea legislației Uniunii Europene (acquis-ul comunitar), însă progresele în adoptarea legislației nu au fost susținute de îmbunătățirea capacității administrației publice de a aplica legislația.

**Legislație** - Raportul arată că progresele României în adoptarea legislației privitoare la piața unică europeană (care reprezintă o prioritate pentru actualul guvern) sînt mixte: deși guvernul a avansat în alinierea legislației românești cu cea comunitară în domeniul liberei circulații a mărfurilor și a persoanelor, legislația privind supervizarea băncilor, protecția datelor personale sau supravegherea serviciilor financiare, legislația în aceste domenii este insuficientă.

România a avansat în taxare, în special în privința accizelor, dar sistemul administrativ de taxare trebuie să fie modernizat și computerizat. Măsurile privind promovarea întreprinderilor mici și mijlocii sînt apreciate de raport, care afirmă că mediul de afaceri din România s-a îmbunătățit. Raportul spune că România a făcut progrese pentru a alinia legislația românească în domeniul agriculturii cu cea europeană, însă arată că restructurarea sectorului agricol abia a început. Guvernul a avansat în armonizarea legislației românești cu cea a UE în transport, și în mediul înconjurator, dar ***„România nu are capacitatea administrativă și resursele financiare de a aplica legislația în domeniul mediului,"*** arată raportul.

**Justiție** - În privința justiției și afacerilor interne, România a făcut progrese în domeniul politicii privind vizele, controlul la frontieră și migrația, dar protecția datelor personale și îmbunătățirea infrastructurii pentru gestiunea granițelor sînt insuficiente. Raportul exprimă însă îngrijorare privind corupția, care rămîne o problemă serioasă, și lipsa de progres în reforma administrației publice, și subliniază necesitatea de a garanta independența sistemului juridic. Guvernul e invitat să acționeze pentru a demilitariza poliția și pentru a pune în aplicare strategia privind minoritatea rromă și eliminarea discriminării împotriva homosexualilor.

**Concluzie** - Concluzia generală a raportului este că România a realizat progrese în aproape toate domeniile (cu excepția reformei administrației publice), dar se găsește în continuare la începutul procesului de transformare pentru a se apropia de normele UE. ■

**Alianța Nordului a cucerit teritorii în ultimele trei zile mai mult decît în trei ani. În acest moment, gruparea controlează aproape jumătate din teritoriul Afganistanului. Partea proastă este însă că Alianța este formată doar din grupări minoritare etnic în această țară**

# Cine formează Alianța Nordului?

Alianța Nordului este un conglomerat politico-etnico-religios, în care predomină populații non-paștune. Forța militară de bază este reprezentată de 15 000 de tadjici și uzbeci. Alianța este compusă din trei mari grupări reprezentînd minoritățile tadjică, uzbecă și șiită hazară, în această ordine a importanței în cadrul său.

Mișcarea tadjică Jamiat-I-Islami este condusă de generalul ***Mohammed Fahim Khan,*** în provinciile vest-centrale Ghor și Herat, un rol important jucîndu-l ***Ismael Khan,*** fost guvernator în zonă.

Etnicii uzbeci au constituit Junbish-i-Milli-yi Islami, grupare condusă de generalul ***Rashid Dostum.*** Fost general în armata regimului comunist răsturnat în 1992, el s-a făcut cunoscut prin cruzimea oamenilor săi în luptele contra dizidenților față de președintele comunist Najibullah.

Karim Khalili și Mohaqiq conduc gruparea șiită hazară Hizb-e-Wahdat, căreia i s-au alăturat unii comandanți ai liderului paștu șiit ***Gulbuddin Hekmatyar.***

Alianța Nordului este condusă de președintele Burhanuddin Rabbani, aflat în exil din 1996. De origine tadjic, Rabbani este un cărturar religios. Vicepremierul ***Abdul Rasul Sayyaf*** conduce Unitatea Islamică, singura mișcare de opoziție a etnicilor paștu, s-a remarcat în anii 90 prin atrocitățile în zonele cucerite de la hazari. În ceea ce privește sprijinul extern, Rabbani a fost sprijinit de la început de Rusia împotriva talibanilor. Moscova a trimis lui Dostum 500 de tancuri T-55 și T-62, pe care acesta le-a folosit și împotriva celorlalți protagoniști ai conflictelor nesfîrșite din anii 90. Rusia i-a furnizat, de asemenea, un mare număr de rachete Frog 7 și Luna M. La rîndul său, președintele Uzbekistanului, Islam Karimov, i-a acordat un ajutor secret, în scopul de a crea în nordul Afagnistanului o zonă-tampon împotriva extinderii fundamentalismului. Aceleași motive determină Tadjikistanul să își sprijine conaționalii din Afganistan, la care se adaugă și intenția unor tadjici afgani de a crea un Tadjikistan Mare. La rîndul său, Iranul șiit are strînse legături cu partidul minorității șiite Hizb-I-Wazdat. ■

# Spre Kandahar

**Talibanii s-au retras în zona lor cea mai puternică, în sud și sud-est, pe linia dintre Kandahar, orașul de reședință al liderului religios, și Jalalabad. În această zonă, se află cele mai importante triburi paștune care îi sprijină pe talibani. Adevărata miză a războiului este Kandaharul nu Kabulul. „Prin cucerirea Kabulului, e clar că s-a dat o lovitură. Dar mollahul Omar nu a stat niciodată la Kabul. El se află la Kandahar", a precizat Powell. Ieri, au început luptele în preajma orașului.**

La un moment dat, ieri, canalul de televiziune Al-Jazeera a anunțat că aeroportul din Kandahar a fost cucerit de Alianța Nordului. Un corespondent al canalului de televiziune, care transmitea în direct din Kandahar, anunțase anterior că pot fi auzite tiruri de armă în nord-estul orașului, dar nu a putut preciza originea acestora. La puțin timp, talibanii au dezmințit preluarea controlului asupra aeroportului. *„Aeroportul din Kandahar este încă sub controlul nostru și nu sînt probleme"*, a declarat pentru AIP un responsabil taliban.

La fel, tot ieri s-a răspîndit zvonul că Jalalabadul a fost cucerit. ***Maulvi Taj Mir,*** șeful serviciului de informații taliban la Jalalabad, a dezmințit însă zvonurile. *„Nu am văzut încă cum talibanii pierd puterea în sud"*, a declarat secretarul de Stat ***Colin Powell,*** atrăgînd atenția că acolo este centrul puterii talibane. Vitală pentru soarta războiului este atitudinea triburilor paștune care îi susțin pe talibani. *„Liderii triburilor paștune vor trebui să înceapă să calculeze că talibanii pierd"*, a declarat un oficial de la Pentagon.

Deocamdată există doar un semn de defecțiune. Șeful comandanților afgani paștuni din Pakistan, ***Haji Mohammad Zaman,*** a amenințat cu lansarea unei acțiuni armate împotriva talibanilor în cazul în care nu vor ceda controlul asupra orașului Jalalabad, din estul Afganistanului. Oficiali de la Pentagon afirmă că echipe ale forțelor speciale se află deja în sud, dar numărul acestora este mic, și ele sînt mai mult implicate în organizarea și antrenarea unor forțe care ar putea eventual să organizeze o insurecție în sud. *„Mollahul Omar, Osama bin Laden și responsabilii talibani cu rang înalt sînt vii și nevătămați"*, a declarat pentru agenția IRNA un lider taliban, care a cerut păstrarea anonimatului. El a adăugat că *„mai mulți lideri au fost surprinși cînd mollah-ul Omar a dat ordinul de a se retrage din Kabul și de a se pregăti de o gherilă prelungită"*. În opinia lui, în ultimele zile *„talibanii au pierdut 40 la sută din regiunile care se aflau sub controlul lor"*. ■

Indicații de la tutori

# SUA au cerut Alianței Nordului să mențină disciplina

Statele Unite au cerut aseară trupelor Alianței Nordului să mențină disciplina, după intrarea lor în Kabul, acțiune față de care Washingtonul și-a exprimat opoziția, potrivit unui responsabil al Departamentului de Stat, citat de AFP. *„Ar fi fost de preferat ca ei să aștepte, însă evenimentele s-au desfășurat prea repede, iar acum se află acolo. Vom colabora cu ei, dar și cu alții, în vederea formării unui guvern de largă reprezentare"*, a declarat sursa citată. *„Există informații potrivit cărora locuitorii din Kabul se bucură, însă nouă ne-ar plăcea ca Alianța Nordului să facă în așa fel încît trupele sale să fie disciplinate"*, a adăugat acest responsabil. La rîndul său, președintele SUA, ***George W. Bush,*** este „foarte mulțumit" în legătură cu progresele înregistrate în războiul din Afganistan, după ce Alianța Nordului a intrat în Kabul. El crede că este important ca *„toate părțile să se comporte ținînd cont de reglementările privind drepturile omului"*, precizînd că un asemnea mesaj a fost transmis deja părților. *„Acesta este obiectivul războiului și este un obiectiv care va fi atins. Aceasta este principala preocupare a președintelui"*, a declarat ***Ari Fleischer,*** purtător de cuvînt al Casei Albe. ■

# Întîlnirea Bush - Putin va avea loc la ferma liderului SUA

În ciuda temerilor, președintele rus, ***Vladimir Putin,*** a sosit în Statele Unite, la baza Andrews a US Air Force, pentru un summit de trei zile, a anunțat un responsabil militar american cu rang înalt. Înainte de a pleca spre Washington, unde îl va întîlni astăzi pe omologul său american ***George W. Bush,*** Putin a prezentat condoleanțe poporului american, după prăbușirea avionului Airbus. Bush a primit ieri vizita omologului său rus, pentru a participa împreună la acest summit astăzi și mîine la ferma texană a primului, care va lansa o nouă era istorică în relațiile americano-ruse. Cei doi oameni politici, care s-au decis să lase în urmă perioada Războiului Rece, vor discuta în cadrul summit-ului despre apărarea antirachetă și procesul de dezarmare, două probleme de mare interes pentru Moscova.

În ceea ce privește apărarea antirachetă, s-ar putea ajunge la un acord privind tratatul ABM din 1972 care interzice instalarea scutului antirachetă MD, așa cum doreau americanii. Washingtonul consideră că acest tratat reprezintă un obstacol, în timp ce Moscova vede acest text drept o piatră de temelie în ceea ce privește stabilitatea strategică. La sfîrșitul săptămînii trecute, Putin a declarat că este „optimist" în ceea ce privește posibilitatea de a se ajunge la un compromis cu Washington-ul în ceea ce privește acest subiect.

Astăzi și mîine, la ferma din Crawford, Texas, proprietate a cuplului Bush, invitaților le-a fost promisă o seară tradițională cu cowboys și coioți. ■

Ludmila și Vladimir Putin

# Americanii nu cred că a fost atentat

■ în cazul avionului prăbușit în New York se conturează ipoteza unui accident ■ după ce a fost exclus atacul terorist, bursele au început să se redreseze ■

**Deși nu a fost exclusă total ipoteza unui atentat terorist, primele investigații converg spre concluzia că tragedia de la New York a fost un simplu accident, cauzat de o defecțiune mecanică. Însă, există o serie de informații contradictorii, precum cea că pilotul ar fi dat drumul carburantului înainte de prăbușire, care pun anchetatorii pe gînduri.**

Ancheta asupra prăbușirii aparatului Airbus A300 al companiei American Airlines, alaltăieri, în cartierul Queens, la New York, care s-a soldat cu cel puțin 265 de morți, se îndreaptă spre ipoteza unui accident, în lipsa informațiilor care să indice un act teorist. Biroul Național pentru Securitatea Transporturilor (NTSB) a preluat conducerea anchetei pentru a determina cauzele catastrofei. NTSB va conduce, pentru moment, ancheta, *„deoarece toate informațiile arată că acesta este un accident"*, a declarat președintele NTSB, ***Marion Blakey***. Însă, nu este exclusă total nici ipoteza unui act terorist, o explozie la bord sau un tir de proiectil. Anchetatorii vor încerca să facă epava „să vorbească": deformările carlingii, fisura metalului, împărțirea fragmentelor, urme ale elementelor chimice care ar putea semnala prezența unui explozibil.

Guvernatorul statului New York, ***George Pataki***, a recunoscut existența unor „informații contradictorii" în legătură cu faptul că pilotul Airbus-ului A300 ar fi dat drumul kerosenului înainte ca aeronava să se prăbușească, ceea ce ar fi dovedit că era conștient de o problemă mecanică survenită la bord. Primele date ale anchetei precum și numeroasele relatări ale martorilor oculari au anunțat explozia, în zbor, a aripii avionului. Pierderea unuia dintre cele două reactoare pare să ofere o primă pistă pentru anchetatori: un reactor a fost găsit la sute de metri de restul epavei, în parcarea unei stații de benzină. Un altul a fost găsit în apropierea unui grup de case.

Anchetatorii au găsit deja una dintre cutiile negre, înregistratorul datelor de zbor. „Contactul radio a fost pierdut la ora locală 09.17, (ora locală), adică după patru minute. *„Contactul radar a fost pierdut în același moment"*, a declarat un purtător de cuvînt al FAA, ***Paul Takemoto.*** *„Potrivit controlorilor de zbor nu a existat nici o comunicare neobișnuită din cabină"*, în secundele care au precedat pierderea contactului cu echipajul, a subliniat Blakey. *„Resturile avionului sînt împrăștiate pe o rază mare. Paza de coastă ne-a informat că a recuperat părți importante ale epavei în golful Jamaica, la sud de Queens"*, a precizat ea. Prăbușirea avionului Airbus, aparținînd companiei American Airlines, ar urma să coste firmele de asigurare în jur de un miliard de dolari. După ce oficialii au exclus posibilitatea unui nou atac terorist asupra Statelor Unite, bursele internaționale au reușit o redresare parțială pînă la închiderea ședinței de tranzacționare de alaltăieri. **(D.P.)**

Rămășițele Airbusului prăbușit în cartierul new-yorkez Queens încă mai fumegau ieri

Raport provizoriu

# 575 de morți în inundațiile din Algeria

Un număr de 575 de persoane, dintre care 538 numai la Alger, și-au pierdut viața, iar 316 au fost rănite, în urma inundațiilor care s-au abătut în aceste zile asupra Algeriei, au anunțat ieri surse oficiale, citate de AFP. Echipele de salvare continuau ieri căutarea dispărutilor. Operațiunile de căutare erau concentrate în cartierul Bab el Oued, foarte populat, din vestul capitalei, unde au fost înregistrate peste 200 de victime. Armata și pompierii, ajutați de populație, încercau să degajeze victimele prinse sub tonele de moloz și noroi care s-au deversat sîmbătă, în urma unor ploi torențiale, asupra acestui cartier sărac situat la poalele unei coline. Marea continua ieri să scoată la suprafață cadavre purtate de curenți. ■

## NOUTĂȚILE ZILEI

### PSD pregătește guvernarea de opt ani

*„Din partea reprezentanților PSD din teritoriu apare extrem de clară determinarea membrilor partidului pentru o guvernare de cel puțin opt ani“*, a declarat ieri, într-o conferință de presă, ***Cozmin Gușă***, secretar general al PSD. ***„Este greu pentru PSD, dar credem că este necesar pentru consolidarea societății românești ca o societate de tip occidental,“*** a adăugat Gușă. El a precizat că argumentele conducerii PSD și ale reprezentanților din județe, în acest sens, „vin din realitate“. ***„Cred că este evident că sîntem extrem de preocupați de guvernare. Ne interesează creșterea calității acțiunilor PSD, iar soluția bună pentru societatea românească este cea social-democrată“***, a mai spus Gușă.

### Emil Constantinescu a fost operat la Paris

Fostul președinte al României ***Emil Constantinescu*** **(foto)** a fost operat alaltăseară la clinica Pitie Salpetriere din Paris, la secția de ortopedie, în urma accidentului pe care l-a suferit la piciorul drept în timpul expediției din Munții Anzi. Ieri, starea lui Constantinescu era bună, el aflîndu-se internat la reanimare. Constantinescu și-a rupt piciorul drept în ultima zi a expediției geologice pe care a efectuat-o în Munții Anzi. Revenit în țară, a fost consultat de medici români, care, la fel ca și colegii lor chilieni, au constatat o ***„înfundare a platoului tibial, care impune o intervenție chirurgicală cu transplant de os“***.

Țepe politice la umbra lui Vlad Țepeș

# Dracula Parc bagă dihonia între partide

■ liberalii vor Dracula Parc la Brașov, aducînd un proiect în acest sens și argumente credibile ■ Agathon spune că aceștia au cumpărat teren acolo, iar acum au luat țeapă ■

**Proiectul guvernamental „Dracula Parc“ Sighișoara, unde ministrul Dan Matei Agathon își propune „să facă mișto“ de vampiri - a fost atacat frontal de liberali. Ieri, doi senatori PNL, Vlad Popa și Herman Fabini, împreună cu președintele Consiliului Județean Brașov, Aristotel Căncescu, au lansat proiectul „Dracula“ în varianta opoziției, cu amplasare la Rîșnov.**

Cu 10 milioane de euro mai ieftin, proiectul (adoptat inclusiv de consilierii pesediști brașoveni) concurează „afacerea“ guvernamentală de la Sighișoara, un mega-parc din care Ministerul Turismului a făcut piatra de încercare a mandatului său. Ținut în mare secret pînă la începutul lunii, proiectul lui Agathon - care va înghiți 30 milioane de euro - mizează pe sume fantasmagorice, susțin liberalii. Astfel, „reclamanții“ se îndoiesc că acest parc va aduna 900.000 de turiști români în condițiile în care biletul costă 5 dolari (150.000 lei), iar bugetul vărsat de o familie amatoare de senzații tari care va vizita „Dracula Park“ de la Sighișoara ar atinge suma de 2.300.000 lei, adică salariul mediu pe economie. Liberalii ***Vlad Popa*** (senator de Brașov) și ***Herman Fabini*** (arhitect și senator de Sibiu) cred că afacerea lui Agathon se va prăbuși, fiind falimentară din start, ceea ce face ca ***„investiția să plece pe apa sîmbetei“.***

## O afacere politică

Soluția propusă de ei - aprobată deja discret la 8 octombrie în Consiliul Județean Brașov - este construirea Parcului Dracula la Rîșnov, unde au fost puse la dispoziție 500 ha teren. Primarii din Predeal, Rîșnov și Bran au semnat rapid acordul votat de majoritatea consilierilor județeni, consfințind declanșarea campaniei de realizare a proiectului „Dracula Parc Transilvania“, care va costa doar 20 milioane de euro. Președintele CJ Brașov, ***Aristotel Căncescu,*** susține că acești bani pot fi adunați cu ușurință din surse locale.

## Argumentele PNL

Cele două proiecte în dispută se află însă în același stadiu financiar, bazîndu-se pe beneficiile viitoare. Subiectul pare a fi explicația concurenței dintre cele două afaceri. Astfel, surse parlamentare arată că PSD nu vrea să ofere acest cadou turistic Brașovului, unde nu deține puterea locală, virîndu-l spre Sibiu, unde partidul de guvernămînt face jocurile, aceasta în condițiile în care afacerile în zonă vor prospera, aducînd bani buni clientelei politice.

Primul este acela că legenda „turistică“ Dracula se leagă de Castelul Bran Brașov, unde mai există, de altfel, vestigii, spre deosebire de Sighișoara. În plus, varianta Rîșnov oferă 5.000 de locuri de cazare și un potențial de încă 10.000 de locuri la Brașov, Poiana Brașov și Predeal, spre deosebire de „rețeta“ Sighișoara, fără infrastructură, fără vad turistic, unde se află un hotel cu numai 40 de locuri - arată senatorul Vlad Popa. În varianta „opoziției“, Dracula Land va fi la numai doi kilometri de autostrada București-Brașov, terenul nu va trebui cumpărat fiind pus la dispoziție de orașul Rîșnov, iar proiectul, cu totul, va costa 20 milioane de euro, deci cu o treime mai puțin decît cel al ministerului. În plus, liberalii arată că astfel se vor culege mai mulți bani, vizitarea Parcului Dracula (care nu depășește 1-2 zile) fiind dublată de „turismul complementar“ în zonă, adică schi - iarna, sau drumeții - vara, în stațiunile apropiate, Poiana Brașov și Predeal. **(M.I.)**

### Agahton: Proiectul liberalilor este o prostie

Ministrul Turismului, ***Dan Matei Agathon*** **(foto),** consideră drept „o imensă prostie“ intenția PNL, acuzînd acest partid de încercarea de a pune la cale ***„cea mai mare escrocherie din turismul românesc“. „Este o dovadă clară a atitudinii duplicitare a acestei grupări, pe care o au și cînd nu mai sînt la putere“***, a declarat Agathon, aflat la Londra. El a amintit că Ministerul Turismului are înscrise, pentru același proiect, patru variante de nume care încep cu Dracula. ***„Știu că liberalii au cumpărat teren în zona Bran în perioada în care localitatea era pe lista celor cinci posibile locații pentru Dracula Park, iar acum încearcă să inițieze un proiect mincinos, plecînd de la un proiect guvernamental la care se lucrează de doi ani“***, a afirmat ministrul, care a adăugat că, ceea ce se întîmplă acum, poate fi explicat prin aceea că ***„mirosul banilor îi atrage pe liberali, care încearcă să pună la cale cea mai mare escrocherie din turismul românesc“.*** ■

Prima vizită de stat din Occident

# Regina Olandei a sosit la București

***Regina Beatrix a Olandei*** și-a început ieri vizita de stat de trei zile în România, fiind întîmpinată, pe Aeroportul Otopeni, de președintele ***Ion Iliescu***. Aceasta este prima vizită a unui înalt oficial din Occident în România, de la cîștigarea alegerilor de către PSD, în urmă cu un an. Festivitatea de primire a cuprins un salut al gărzii de onoare, intonarea celor două imnuri de stat, timp în care au fost trase 21 de salve de tun, și o defilare a soldaților prin fața reginei și a președintelui României. Regina Beatrix și președintele Ion Iliescu au discutat timp de cîteva minute în salonul oficial al Aeroportului Otopeni, după care s-au îndreptat spre Palatul Cotroceni. Programul reginei cuprinde o vizită la Universitatea Politehnică, o vizită la Centrul de Plasament nr. 12 din București, o întrevedere cu premierul ***Adrian Năstase*** (la Hotel Intercontinental) și o vizită la Palatul Parlamentului. Astăzi dimineață are loc ceremonia oficială a plecării, regina și delegația care o însoțește îndreptîndu-se spre Timișoara. ■

# Biserica Ortodoxă va avea comisie de bioetică

■ aceasta va face propuneri privind transplantul de organe, avortul, implantul de celule embrionare, clonarea și avortul

Biserica Ortodoxă Română va avea, în mai puțin de jumătate de an, o comisie națională consultativă pentru probleme de bioetică, concluziile și propunerile finale ale acesteia urmînd să facă obiectul unor dezbateri și hotărîri ale Sfîntului Sinod, a comunicat Biroul de presă al Patriarhiei. La propunerea ***ÎPS Bartolomeu Anania,*** Arhiepiscopul Vadului, Feleacului și Clujului, Sfîntul Sinod a aprobat înființarea de comisii locale mixte de bioetică în centrele universitare București, Iași și Cluj-Napoca. Fiecare comisie este alcătuită din cîte cinci teologi și oameni de știință cu scrieri și experiență în domeniu. Ieri, la Palatul Patriarhiei, a avut loc întrunirea comitetului național de bioetică a BOR, în cadrul căreia s-a făcut o primă evaluare a activității comisiilor locale mixte. Printre temele prioritare aflate în atenția celor trei comisii sînt cele precum avortul, anticoncepționalele, eugenia, euthanasia, transplantul, ingineria genetică (implantul de celule embrionare, fecundarea in vitro, procrearea prin disociere parentală, maternitatea „de împrumut“, clonarea).

Printre înalții prelați ai ortodoxiei românești s-au conturat deja curente sau opinii, pro sau contra, față de aceste procedee medicale sau științifice. Patriarhia Română și-a propus chiar ca pînă la mijlocul anului viitor să adopte poziții oficiale față de aceste procedee controversate în lumea religioasă. Inițiatorul dezbaterilor pe aceste teme, IPS Bartolomeu, a declarat că, personal, s-a pronunțat în favoarea transplantului de organe, adăugînd, însă, că a militat pentru ca „transplantul să fie o operație științifică și foarte morală“. Alături de transplantul de organe, reprezentanții bisericii ar putea fi de acord și cu procedeul fertilizării in vitro, pentru că amîndouă sînt aducătoare de viață și nu încalcă morala creștină. ■

### Un locatar din Neamț a făcut plîngere la prefect că primește prea multă căldură

În ciuda frigului de afară, un locatar la bloc din municipiului Piatra Neamț a făcut ieri o plîngere la prefectul județului, pe motiv că în apartamentul său este prea cald. ***„Există o cerere înregistrată la Prefectură de la acest cetățean. Mai mult, cetățeanul a venit la mine în audiență pentru a discuta această problemă. M-a rugat să fac demersuri către Aqua Calor (societatea de utilități publice) să îi dea mai puțină căldură în casă“,*** a declarat prefectul de Neamț, ***Vasile Pruteanu.*** El a mai precizat că respectivul cetățean, care locuiește chiar în centrul municipiului Piatra Neamț, spune că temperatura foarte ridicată din apartament îi distruge garniturile de la robinet. ■

# Prima arestare la Focșani

■ anchetatorii continuă cercetările în cazul ofițerului ce a fost ținta unui atentat cu grenadă

Procurorii vrînceni au emis alaltăseară un mandat de arestare pentru cinci zile pe numele unui focșănean acuzat de instigare la fals, care ar putea avea legătură cu incidentul produs în urmă cu o săptămînă, cînd un ofițer de Poliție a fost ținta unui atentat cu grenadă de război. Focșăneanul ***Ion Stan*** este învinuit că l-a instigat pe un patron din Buzău să facă declarații mincinoase în fața reprezentanților legii în legătură cu actele contabile ale unei firme, pentru a scăpa de răspundere. Deși între bărbatul arestat și atentatul cu grenadă asupra maiorului ***Nicolae Lupu,*** din cadrul IJP Vrancea, nu există legătură directă, anchetatorii l-ar putea include pe Ion Stan în cercul de suspecți ținînd seama de relațiile de afaceri pe care acesta le-a avut în ultima vreme. De asemenea, anchetatorii l-ar putea include printre suspecți pe Ion Stan și pentru că ofițerul vizat ar fi avut în lucru dosare de cercetare a unor membri ai familiei lui Stan, acuzați de afaceri ilegale, posibil derulate în colaborare cu presupuși infractori din Republica Moldova. Marian și Teodor, fiii lui Ion Stan, sînt cercetați de polițiștii pentru diverse afaceri ilegale. Printre acestea se numără falimentarea Stațiunii de Cercetări Viticole Odobești. Polițiștii vrînceni au fost atenționați de colegii lor din Republicii Moldova că modul de realizare a atentatului este similar acțiunilor rakeților din spațiul ex-sovietic. ■

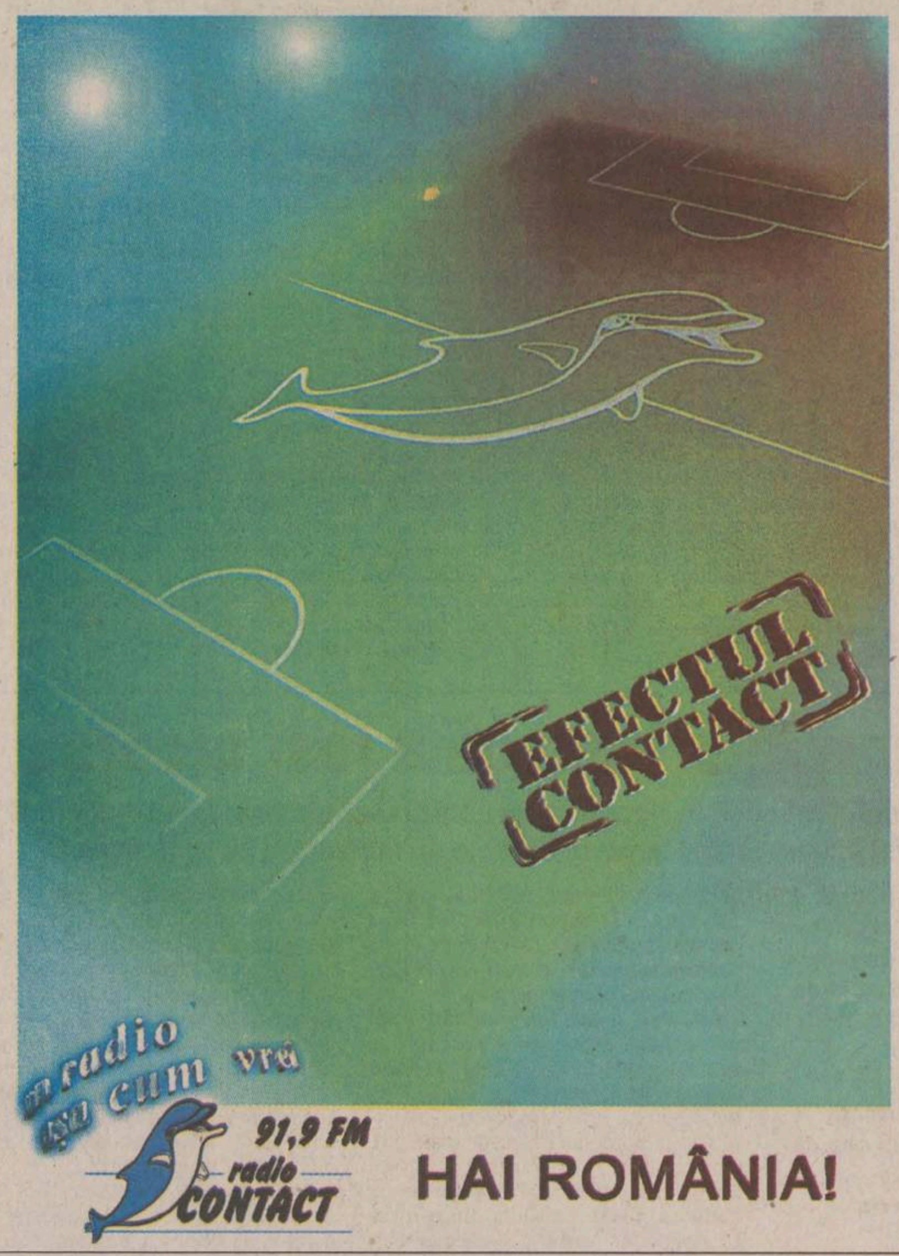

OSC
Oameni și Companii
Consultanță în Marketing și Relații Publice
Este foarte important să-ți cunoști clienții. Dar este la fel de important ca ei să te cunoască pe tine.

RADIO IASI
1053 khz. - 285 m.l.u.
2 nov.1941 - 60 - 2 nov.2001
http://www.radioiasi.ro
emitem ▸▸ 6.00-22.00 ◂◂ emitem
La zi, cu informațiile din zona Moldovei, din țară și din lume
Știri ★ 6.00-8.00-9.00-11.00-12.00-15.00-17.00-18.00-21.00 ★ Știri
Sport ★ 6.10-7.45-13.30-14.45-19.45-21.05 ★ Sport
Radiojurnale ✻ 7.00-13.00-16.00-19.00 ✻ Radiojurnale
Evenimentele zilei ★ 19.20 - 20.00 ★ Evenimentele zilei
CU NOI, MAI INFORMAT - CU NOI, MAI PUTERNIC

UBEMAR S.A. office@ubemar.ro
Str. Pompelor nr. 3, Ploiesti, 2000 - Prahova Tel.: 044 113471, 044 114922 Fax: 044 113471
UBEMAR S.A. Ploiesti produce:
- automacarale de 7, 18, 12,5, 16, 25, 40 tone
- centrale pentru producerea betonului
- vibroprese pentru fabricarea elementelor de beton
- utilaje de salubritate - autogunoiere compactoare, automaturatoare
- incarcatoare frontale
- telelifturi
- betoniere
- masini de confectionat tigle

UBEMAR S.A. Ploiesti executa de asemenea reparatii curente la:
- utilajele proprii, la produsele similare fabricate in tara sau in strainatate, la diverse motoare termice si mijloace de transport.

UBEMAR - Experienta si profesionalismul la dispozitia dumneavoastra

B.C.U. „M. EMINESCU" IAŞI
PECU

JOI, 15 NOIEMBRIE 2001
Nr. 261 (3161)
16 PAGINI
5000 LEI

Ziarul care stă de vorbă cu oamenii

# Monitorul

Telefoanele redacției:
271.271
271.333

Publicație a Grupului de Presă „Monitorul"

Director general: Dan Radu   Adresa redacției: Iași, Str. Smârdan nr.5   www.monitorul.ro   Redactor-șef: Toni Hrițac

**Vă mai amintiți golul lui Hagi din meciul cu Columbia, de la Campionatul Mondial din Statele Unite? Toată lumea a fost de acord atunci că, pe teren, Hagi este un geniu. Anii au trecut și Hagi a marcat pentru România multe goluri antologice. „Ar trebui să-mi faceți statuie" - a spus el, la un moment dat. Și multă lume i-a dat dreptate. Aseară însă Hagi n-a mai fost pe teren. A trăit de pe margine cel mai mare eșec al carierei sale. Am trăit și noi una dintre cele mai mari deziluzii. La urma urmei, n-am jucat cu Brazilia, ci cu Slovenia. Dar, spre deosebire de noi, Slovenia a avut aseară un antrenor profesionist, nu un geniu.**

# Acum mai vrem statuie cu Hagi?

**■ pentru prima oară după 12 ani, România nu va fi prezentă la un turneu final al Cupei Mondiale ■ tricolorii au ratat calificarea în fața unui adversar net inferior tehnic ■**

Atunci cînd Hagi a fost adus la echipa națională, s-a crezut că ajungerea la Mondiale este o simplă formalitate. Că numai numele celui care a fost numit ***„regele fotbalului românesc"*** este de ajuns pentru a băga groaza în orice adversar. S-a întîmplat însă ca acest rege și slujbașii lui tricolori să se împiedice de o armată rudimentară, cu arcuri și ghioage. Și s-a mai întîmplat ca armata asta să fie condusă de un general din topor, cîtuși de puțin genial, dar care își cunoaște meseria. Mîndra oaste tricoloră a dovedit că este mai bine dotată decît cea a Sloveniei, atît la Ljubljana, cît și la București. Din păcate însă, pentru mulțimea imensă a iubitorilor fotbalului, n-a fost de ajuns. Slovenii au știut să-și apere sărăcia, cu ghearele și cu dinții, și vor merge la Mondiale, în timp ce comandantul Hagi, la fel ca în vremea în care era rege, a sărit de la o extremă la alta, a acționat numai sub impulsul temperamentului și ne-a lăsat departe de Japonia și Coreea, acolo unde, anul viitor, se va aduna elita fotbalului mondial. **(Nicolae GRECU)**

■ Aseară, în meci decisiv pentru calificarea la Cupa Mondială: România - Slovenia 1-1 (0-0). Au marcat: Contra ('65) / Rudonja ('54).

Amănunte în pagina ▶ 1B

# Fii de ștabi pe lista secretă a transferurilor dubioase în licee

**■ fiul directorului Eugen Sandu de la IAS Bucium, al lui Gheorghe Ceriu, directorul de la Distrigaz, fiica notarului Gabriela Lungu și a patroanei de la farmacia „Semis" învață acum la Liceul de Informatică**

Zeci de cazuri de transferuri scandaloase au fost dezvăluite pe parcursul ultimelor săptămîni de „Monitorul" însă, pînă acum, șeful Inspectoratul Școlar Județean (ISJ), Mihai Dumitriu nu a găsit nici un transfer ilegal. Așa s-ar putea rezuma concluziile anchetei demarată de Inspectorat în urmă cu mai bine de o săptămînă în liceele din Iași.

Afacerea transferurilor - în care sînt angrenate în primul rînd liceele de elită - a ajuns acum de notorietate, șpăgile vehiculate depășesc zece milioane de lei, însă datele concrete sînt ținute în mare secret de conducerile liceelor și de șefii ISJ.

Șeful ISJ spune că s-au aprobat anul acesta peste 200 de transferuri și că toate au fost aprobate din motive mai mult sau mai puțin sociale, însă evită să dea publicității lista copiilor transferați.

Exemplul său este urmat de directorii de școli: deși declară că toate transferurile aprobate la început de an sînt legale și respectă regulamentul, deci teoretic nu ar avea de ce să se ascundă, aceștia refuză categoric să facă publice numele elevilor care au privilegiul de a învăța la o școală de elită, deși la admitere au fost repartizați în grupuri școlare și licee industriale.

„Monitorul" a reușit însă să intre în posesia listei secrete a transferurilor la clasa a IX-a de la Liceul de Informatică „Grigore Moisil", instituția care s-a dovedit o veritabilă fabrică de transferuri. **(Emilia CHISCOP, Corina GÎLCĂ)**

Continuare în pagina ▶ 2A

Mihai Dumitriu, șeful ISJ

RoBank
Iași
Str. Anastasie Panu 26
World Trade Center, mezanin II
București
Constanța
Craiova
Galați
Piatra Neamț
Ploiești
Timișoara

Poliția a finalizat dosarul celei mai mari ilegalități funciare din ultimii ani

# Florin Vitan a ieșit imaculat din Afacerea „Tudorache"

**■ polițiștii l-au scăpat din vedere pe Vitan, acuzîndu-i de abuz în serviciu pe Alexandru Iftode (ex-secretarul Prefecturii), pe primarul din Costuleni și pe șeful filialei Iași a Domeniilor Statului**

Dosarul „Tudorache" a ajuns la Parchet. Poliția și-a finalizat cercetările, scoțînd însă la înaintare doar pe peștii mărunți. Fostul prefect ***Florin Vitan*** nici măcar nu a fost menționat în concluziile Poliției, cu toate că și-a pus semnătura pe cea mai mare afacere în domeniul fondului funciar din județ. Și beneficiarul întregii afaceri, fostul director al Agenției Naționale a Domeniilor Statului, ***Alexandru Tudorache,*** a scăpat cu fața curată din cercetările Poliției. **(A. ZĂNOAGĂ)**

Continuare în pagina ▶ 3A

# Va pune mîna PSD pe Partidul Moldovenilor?

O știre de ultimă oră anunță o bombă pe scena politică: primarul ***Constantin Simirad*** va trece duminică la PSD. Aseară, pînă la închiderea ediției, nu am putut obține o confirmare oficială privind această importantă mutare politică. Cu toate acestea, informații neconfirmate oficial din partea PSD cît și din partea Partidului Moldovenilor (PM) susțin că primarul Iașului vrea să intre partidul de guvernămînt împreună cu cei mai importanți 20 de reprezentanți ai formațiunii pe care o conduce. Duminică, 18 noiembrie, va avea loc la Casa Sindicatelor fuziunea dintre filialele locale ale PSD și PSDR, ocazie cu care Simirad a anunțat că va fi prezent împreună cu 20 de delegați ai PM. Aseară tîrziu, cei mai apropiați colegi de partid ai primarului ne-au declarat că nu știu cu precizie dacă se pregătește o alipire la PSD. Ei au confirmat faptul că Simirad ar solicita o fuziune cu PSD, în timp ce liderii partidului aflat la guvenare nu ar fi de acord decît cu o absorbție a Moldovenilor, aceasta însemnînd înscrierea membrilor PM în PSD.

Primarul Iașului nu a putut fi contactat pînă la închiderea ediției, aflîndu-se în drum spre București. În același timp, liderii locali ai PSD au evitat să dea un răspuns tranșant la întrebarea dacă Simirad va trece sau nu la partidul aflat la putere. ■

În acest număr

Ghidul de week-end

realizat în colaborare cu TOTEM TURISM

# Ungaria va modifica Legea statutului

România pare să fi repurtat prima sa victorie în plan extern. Ungaria a dat asigurări ieri că dorește să modifice aplicarea Legii statutului. Anunțul nu survine însă în urma presiunilor de la București, ci după publicarea, la Bruxelles, a raportului Comisiei Europene de evaluare a candidaturii Budapestei pentru Uniunea Europeană. Decizia UE are însă la bază observațiile făcute de România. ***„Ungaria va modifica aplicarea legii privind extrateritorialitatea"***, a declarat șeful MAE ungar. ***„Este adevărat că raportul Comisiei menționează că unele părți din legea noastră nu sînt în concordanță cu legislația UE, dar trebuie să se știe că în acest moment sîntem pe cale de a aduce modificări acestei legi (...), pentru a retrage din aplicarea ei orice aspect extrateritorial"***, a spus Martonyi. Ieri, și comisarul european ***Gunther Verheugen*** a declarat că Legea statutului afectează acquis-ul comunitar. ■

# A căzut și Kandaharul

Ambasadorul guvernului afgan la Dușanbe, ***Said Ibragim Khikmat,*** a afirmat aseară că forțele Alianței Nordului au ocupat Kandaharul, unde ***„nu se mai află talibani"***, relatează AFP. ***„Populația s-a revoltat, forțele Alianței Nordului au preluat controlul asupra orașului și nu mai sînt talibani la Kandahar"***, a declarat ambasadorul guvernului afgan în exil.

Responsabili ai opoziției afgane în Pakistan afirmaseră anterior că partizanii opozantului regalist ***Hamid Karzai*** au cucerit o bază aeriană din apropiere de Kandahar, centrul puterii religioase și politice a talibanilor. Osama bin Laden ar putea încerca să treacă frontiera în Pakistan sau să se sinucidă, ca urmare a retragerii talibanilor. ***„Bin Laden și mollahul Omar, lider spiritual și comandant suprem al talibanilor, ar putea încerca să fugă din Afganistan și să se ascundă într-o regiune tribală de la frontiera Pakistanului sau chiar să se sinucidă. Totuși, sperăm să îi capturăm"***, a afirmat aseară ambasadorul guvernului afgan din exil, un bun cunoscător al situației.

Amănunte în pagina ▶ 8A

## UTILE

**Meteo**
-2°– 4°C -8°– -2°C **2B**

**Curs valutar**
Cursul BNR și casele de schimb din Iași **5A**

**Telefoane**
Numerele de telefon ale principalelor instituții de interes public **2B**

**Programe TV** **7B**

**Audiențe**
Orele și zilele de audiențe la șefii orașului **2B**

**Horoscop** **2B**

**Farmacii** **3B, 5B**

**Servicii medicale** **3B**

MAVIOV HAIR STUDIO

MISS Monitorul
Ziarul care sta de vorba cu oamenii

Cum pedepsești un militar care nu ascultă ordinele superiorilor? Dacă trebuie să judeci un criminal de război, pe cine tragi la răspundere? Sînt întrebări cruciale de al căror răspuns pot depinde cariere ori chiar vieți. Probleme cărora Alexandra Niță, de 17 ani, ar putea să le ofere cu responsabilitate rezolvarea dacă va absolvi, așa cum și-a propus, Academia de Poliție secția Drept. "Sînt pregătită să fac acest pas, dar trebuie să văd mai întîi care sînt punctele mele slabe, pentru a nu deveni vulnerabilă". consideră Alexandra.

Detalii în pag. 8B

viper CLUB

Nume ........................................
Adresă ........................................
Telefon ........................................
Concurenta Alexandra NIȚĂ
NOTA ACORDATĂ (1-10) [ ]

Data limită de trimitere este 30 noiembrie.
Taloanele de vot se trimit la OP 10, CP 2090 sau se depun la centrele de Mică Publicitate Monitorul.

Princesse Club   Sponsorii concursului   Nelmar

Grupul de Presă
S.C. MEDIANET S.R.L.

este editor al cotidianului Monitorul, cel mai important cotidian regional din România, lider al pieței de presă scrisă din Iași.

Pentru a acoperi cerințele de organizare legate de continua dezvoltare, angajăm pentru Departamentul de Vinzari

Agenți vinzări publicitate

Condiții:
- experiență in vinzări - minim 2 ani
- studii superioare
- abilități de comunicare
- dinamici, ambițioși, spirit de echipă

Se oferă:
- pachet atractiv: salariu de bază, bonus competitiv, angajare cu carte de muncă;
- oportunitatea dezvoltarii unei cariere intr-o companie de succes
- posibilitatea de a lucra in cadrul unei echipe dinamice și puternice.

Trimiteți un CV insoțit de o scrisoare de intenție la fax: 032-276725 sau la sediul cotidianului Monitorul, str. Smîrdan nr 5, et. 2, cam. 218 pînă la data de 23 noiembrie 2001. Vor fi contactate pentru interviu doar persoanele selectate.

Calculatoare * Componente * Accesorii * Consumabile * Imprimante * Birotica * Soft * Distributie * Comunicatii * Service de specialitate * Networking * Telefonie mobila * Mobilier * Consultanta

Dacă nu crezi că avem cele mai bune prețuri vino și convinge-te singur

COMPUTER HOUSE INVEST • Bulevardul Independentei • 211800

**Ziua diabeticului s-a desfășurat în sărăcie:** De la începutul anului, numărul bolnavilor noi de diabet depistați s-a dublat față de anul 2000 de la 1.000, la 1.800 pînă în luna noiembrie a acestui an. În total, în județ sînt în jur de 12.000 de bolnavi și se încearcă depistarea tuturor persoanelor bolnave cu atît mai mult cu cît 80% dintre ei nu au nici un simptom. *„În acest an au fost distribuite 10.000 de teste în zonele Păcurari și Moara de Foc unde medicii de familie vor testa întreaga populație. Campania va continua pe zone poate chiar și la țară pentru a avea o evidență foarte exactă a numărului de bolnavi"*, a precizat *conf. dr. Mariana Graur.* Ieri, cu ocazia Zilei Mondiale a Diabeticului au fost distribuite cîtorva bolnavi, datorită fondurilor reduse, vitamine gratuite. Pentru a depista și trata la timp diabetul se recomandă determinarea anuală a glicemiei, analiză gratuită dacă este recomandată de medicul de familie. **(C. DONOSE)**

**Un ieșean în conducerea ANS:** Directorul Spitalului Sf. Spiridon, *prof. dr. Vasile Costinescu* a fost ales vicepreședinte al Asociației Naționale a Spitalelor (ANS), recent constituită. Din asociație fac parte 300 de spitale din țară, opt dintre ele fiind din județul Iași. Fiecare provincie mare a țării are un reprezentant în comitetul de conducere (pe Moldova este *dr. Octavian Petrescu,* directorul de la Recuperare), președinte fiind *prof. dr. Ion Calistru* de la Spitalul Victor Babeș iar vicepreședinte, prof. dr. Vasile Costinescu, directorul celui mai mare spital din Moldova. *„Prioritatea asociației este elaborarea unei legi a spitalelor care să definească exact locul acestora în sistemul sanitar și să primească o finanțare corespunzătoare și o reorganizare în ideea găsirii unor alternative pentru unitățile nerentabile"*, a precizat prof. Costinescu. **(C. DONOSE)**

**Posesorii de soft fără licență vor fi vînați:** Firmele sau persoanele fizice care vor utiliza programe de calculator „Microsoft" sau „Simantec" fără autorizația titularului dreptului de autor riscă să rămînă fără calculatoare. Poliția Municipiului Iași împreună cu specialiști din cadrul Oficiului Român pentru Drepturi de Autor și reprezentanți ai Business Software Alliance vor efectua controale la absolut toți utilizatorii de astfel de programe. Cei care vor fi depistați folosind programe fără autorizație riscă o pedeapsă cuprinsă între trei luni și trei ani de închisoare. De asemenea Poliția va ridica calculatoarele celor care vor fi prinși în neregulă, iar despăgubirile ce vor fi pretinse de Business Software Alliance se vor ridica la sume substanțiale. **(C.S.)**

**DPC va suporta înmormîntarea Minei Călin:** Tragedia de la centrul de plasament Bivolari e doar „un accident nenorocit". Astfel a catalogat situația directorul Direcției pentru Protecția Copilului (DPC), *Pintilie Penciuc.* Moartea unei fete de 14 ani, duminică seara, în urma unei hîrjoane copilărești, nu se va imputa nici unui angajat al centrului de la Bivolari. Cheltuielile pentru înmormîntarea *Minei Călin* vor fi suportate de DPC: *„Sprijinim financiar familia fetei, care domiciliază în Mironeasa, pentru înmormîntare"*, a declarat Pintilie Penciuc. Duminică seara, în jurul orei zece, o fată de numai 14 ani de la centrul de plasament Bivolari a ajuns la Spitalul de Neurochirurgie în comă de gradul IV. După o cădere de pe un pat suprapus, creierul Minei Călin a fost zdruncinat puternic. Deși a fost operată de urgență, fata nu a supraviețuit accidentului, moartea survenind marți. Pintilie Penciuc nu va trage pe nimeni la răspundere pentru moartea Minei Călin. *„Fata locuia într-un modul familial la Bivolari. Un astfel de modul e compus din două camere, supravegheate de un îngrijitor. Cînd s-a produs căderea în camera fetei, îngrijitorul se afla în cealaltă cameră"*, a explicat Penciuc de ce nu s-a aflat nimeni la „locul faptei". *„Faptul că fata a fost transportată imediat la spital înlătură ipoteza că îngrijitorul nu era acolo"*, a încheiat directorul DPC. **(Cătălin PRISACARIU)**

**Se trage heblul la cinci primării din județ:** Primăriile din județ vor fi luminate cu opaițe. Angajații filialei ieșene a Electrica vor să tragă heblul la sediul mai multor comune. Din cauza restanțelor mari, pe lista neagră sînt comunele Tg. Frumos, Erbiceni, Cotnari și Focuri. Sumele datorate de primării variază între 50 și 311 milioane de lei. *„La nivelul întregului județ, consiliile locale și restul instituțiilor aflate în subordinea Consiliului Județean ne datorează aproximativ 29 miliarde de lei"*, a precizat *Lucian Luca,* purtătorul de cuvînt al societății. Acesta susține că debranșarea este ultima soluție pentru recuperarea banilor. **(R.M.)**

# Unde găsim instalatori cînd se sparge o țeavă în apartament?

**■ RAJAC și RADET au echipe de intervenție, care lucrează însă pe bază de deviz ■ instalatorii particulari sînt de nădejde, dar aceștia refuză să se deplaseze după ora 20.00 ■**

O defecțiune la instalația sanitară din apartament poate provoca ieșenilor mari bătăi de cap. O țeavă de apă spartă la baie sau la bucătărie poate inunda întreg blocul dacă nu se intervine la timp. Pentru a remedia cît mai repede o avarie la instalația proprie, aveți mai multe variante: să sunați la dispeceratul regiilor locale, RAJAC și RADET, sau să chemați instalatorii particulari, care au anunțuri de mică publicitate în presa locală.

Primul pas pe care trebuie să-l faceți este să anunțați regia. Pentru apă caldă veți suna la numărul de telefon 141.956 unde va răspunde dispecerul de serviciu al regiei locale de termoficare RADET, iar pentru o defecțiune la conducta de apă rece veți suna la Regia „Apă-Canal" la 214.271. *„Noi trimitem o echipă care să izoleze imediat imobilul. Dacă defecțiunea este minoră, o rezolvăm pe loc, gratuit"*, a declarat *Tudor Tudose,* purtătorul de cuvînt al RAJAC.

Dacă avaria este importantă, după izolarea zonei, trebuie să faceți o comandă scrisă la regie pentru reparații. *„Pe bază de deviz putem face și o astfel de lucrare"*, a spus Tudose. Și la RADET, pașii sînt aproape identici. *„După oprirea apei, locatarul va contacta administratorul, iar acesta va face o comandă de lucrare la sediul regiei. Contra cost, defecțiunea va fi remediată"*, a precizat *Vasile Enache,* directorul tehnic al RADET.

Costul unei astfel de intervenții variază de la cîteva zeci de mii lei la cîteva sute de mii de lei în funcție de amploarea lucrării. Pe piața de profil din Iași există și instalatori particulari care vă pot face reparațiile, prețul urmînd a fi fixat la mica învoială. Însă, de cele mai multe ori, aceștia nu se mai deplasează la domiciliu după ora 20.00. **(Răzvan MOLDOVEANU)**

# Fii de ștabi, pe lista secretă a transferurilor dubioase în licee

Continuare din pagina 1A

### Fiul directorului de la IAS Bucium a obținut transferul la „Moisil" cu media 7,23

Privind lista cu numele elevilor transferați la Liceul de Informatică, este ușor de intuit de ce directoarea instituției, *Carmen Losonczy* a ținut-o în cel mai mare secret. Dacă se presupune că cele cîteva sute de elevi transferați la licee de elită sînt niște privilegiați ai sorții, parcurgînd ultrasecreta listă de la „Moisil", nu mai există nici un dubiu. Mulți dintre cei 25 de elevi veniți aici de la începutul anului școlar au medii mai mici, unii mult prea mici față de a ultimului admis. O parte a lor au urmat gimnaziul la liceul informatic din dealul Copoului și admiterea computerizată le-a purtat ghinion, repartizați fiind în grupuri școlare sau în licee de la marginile orașului. Coincidență sau nu, numele unora dintre elevii transferați la Informatică au rezonanță în lumea administrației publice sau în aceea a oamenilor de afaceri. „Monitorul" a relatat săptămîna trecută doar cazul unuia dintre transferații la Informatică, singurul nume „răsuflat" de pe secreta listă a celor 25: *Codrin Răileanu* este absolvent al gimnaziului la Liceul de Informatică și urmează liceul tot aici, deși a picat la admiterea din vară cu media 8,17 - față de 8,84, media ultimului admis la Informatică - fiind repartizat la Economic nr.1. Nici directoarea Losonczy, nici diriginta clasei, *Silvia Grecu,* și nici mama lui Codrin, patroana farmaciei Semis, nu au divulgat școala de unde s-a transferat elevul. Carmen Losonczy a spus doar că băiatul a solicitat transferul încă din vară cu acordul ambilor directori.

Alături de Codrin Răileanu, tot venit prin transfer la Moisil este *Alexandru E. Sandu,* fiul directorului de la IAS Bucium. Cazul Sandu este sfidător pentru sutele de copii picați cu medii mari la grupuri școlare. Părinții lui Alexandru Sandu au reușit să îl transfere pe copilul lor la Informatică de la Grupul Școlar Mangeron, unde a fost repartizat de programul computerizat cu media 7,23. Media lui Alexandru este mai mică decît a ultimului admis la „Moisil" cu mai bine de un punct și jumătate. Întrebat despre transferul fiului său, directorul *Eugen Sandu* a infirmat inițial că ar avea un fiu în clasa a IX-a. După două ore, directorul IAS Bucium și-a schimbat declarațiile. *„Lăsați-mă în pace. L-am transferat și eu cum am putut și nu sînt singurul care a făcut-o"*, a spus tatăl lui Alexandru.

### „Am obținut mai întîi aprobarea Inspectoratului" spune Gheorghe Ceriu, directorul de la Distrigaz

Un alt norocos care și-a văzut cu ochii visul de învăța informatică la un liceu de profil este *Ștefan Ceriu.* El a absolvit gimnaziul tot la „Moisil". însă la admiterea din vară a avut ghinionul să pice cu trei sutimi sub linia admișilor de la Liceul de Informatică, fiind repartizat la „Eminescu". Fără îndoială, cazul lui Ștefan Ceriu nu este similar cu al lui Alexandru Sandu, el avînd o medie mult mai mare decît a acestuia, însă, ca și pentru cel amintit mai sus, conducerea școlii a încălcat proiectul regulamentului școlar pe care, așa cum a declarat ministrul secretar de stat, Vasile Molan, directorii trebuiau să îl respecte. Dacă direcțiunea Liceului de Informatică a aprobat transferul lui Ștefan impresionată de cele trei sutimi care l-au despărțit de reușită în vară, sau dacă i-a înmuiat inima faptul că el este fiul directorului Distrigaz, *Gheorghe Ceriu* este greu de spus. *„Băiatul meu a făcut școala la Informatică, pînă în clasa a VIII-a. A luat notă mai mică la Geografie, la capacitate și ar fi trebuit poate să facă atunci contestație, dar el are medie foarte apropiată și am obținut mai întîi aprobarea transferului de la Inspectoratul Școlar și apoi de la direcțiunea liceului"*, a spus *Gheorghe Ceriu,* directorul de la Distrigaz.

### Cu 80 de sutimi sub linia admișilor, fiica notarei Gabriela Lungu a revenit la Informatică

Tot fostă elevă la „Moisil" este și Lungu Flaviana, fiica notarei Gabriela Lungu. Flaviana a venit la „Moisil" de la Școala Normală, unde a fost admisă în vară cu 8,08.

Printre elevii transferați cu acordul directoarei Carmen Losonczy, care au urmat gimnaziul tot la „Moisil", se numără *Andrei Diac,* admis inițial la Liceul „Cuza" cu 8,56, *Andrei Bițică,* admis la Economic nr. 1 cu media 8,13, *Silvian Petru,* admis la *Miron Costin* cu 8,12 și *Ramona Enea,* repartizată de computer la Grupul Școlar „Victoria" cu 7,62. Cu toții au fost transferați, deși au medii mai mici decît cea a ultimului admis la Informatică. Deși șeful ISJ, *Mihai Dumitriu* spune că nu a găsit pînă acum nici un transfer ilegal, cazurile de mai sus reprezintă de două ori o încălcare a regulamentului, atît a celui vechi, dar și a celui nou. Transferarea lor a dus la supraaglomerarea claselor, cu excepția uneia singure, toate avînd peste 30 de elevi - numărul maxim prevăzut și de vechiul regulament și, în toate cazurile, media noilor veniți este sub media de admitere. Directoarea Liceului „Gr. Moisil", Carmen Losonczy, nu a fost de găsit în cursul după-amiezii și nici aseară pînă la închiderea ediției. În urmă cu cîteva zile, ea ne-a declarat însă că pentru toate transferurile are ștampila și semnătura Inspectoratului Școlar Județean, fapt care nu a fost infirmat de șeful ISJ, *Mihai Dumitriu.*

### Ancheta IȘJ merge în pași de melc

Controlul transferurilor din liceele ieșene întreprins de Inspectoratul Școlar Județean nu a scos la iveală pînă acum nici un transfer ilegal. Ancheta se derulează greoi, iar șeful ISJ refuză să dezvăluie identitatea inspectorilor care fac ancheta. Unul dintre aceștia se pare că este totuși *Adrian Mantu,* inspector școlar care a aprobat împreună cu *Genovica Vulpoi* și *Julieta Grigoraș* peste 200 de transferuri în cazuri excepționale. Cu toate că Mihai Dumitriu, șeful ISJ, susține că inspectorii analizează zilnic transferurile din două licee, cel mult trei, pînă acum acest lucru nu a fost demonstrat de rapoartele făcute publice. Dumitriu susține că inspectoratul a verificat pînă în prezent, 10 liceee ieșene, 7 săptămîna trecută și doar trei de la începutul acestei săptămîni. În nici unul dintre licee nu a fost descoperit vreun transfer ilegal.

Nu sînt făcute publice numele liceelor verificate, dar șeful ISJ admite că au fost controlate transferurile de la liceele unde „Monitorul" a descoperit flagrante încălcări ale regulamentului școlar în vigoare. Mihai Dumitriu susținea în urmă cu mai bine de două luni că nu există mijloace legale pentru transferuri la clasa a IX-a, întrucît proiectul de regulament școlar emis de către Ministerul Educației spunea clar că un elev se va putea transfera la un alt liceu doar dacă el va avea media de admitere în liceu cel puțin egală cu cea a ultimului elev intrat la liceul unde solicită transferul. Realitatea a dovedit însă că zeci de elevi au avut șansa să se transfere nu numai cu medii mai mici, dar chiar și de la clase profesionale la liceu. ■

# Mizerie ca-n grajd la căminul Liceului CFR

**■ studenții și angajații cazați aici plătesc jumătate de milion pe lună pentru a locui în aceleași condiții ca și vitele: colțurile holurilor sînt pline de gunoi, la 25 de camere sînt alocate doar trei wc-uri, iar dușurile și chiuvetele lipsesc**

O mizerie de nedescris și o atmosferă insalubră te întîmpină de la intrare într-unul din căminele Grupului Școlar Tehnic CFR. Este vorba despre primul cămin de la poarta liceului, cel în care locuiesc studenți ai facultăților particulare, angajați ai liceelor din zonă, cu familii cu tot, și salariați ai CFR. În cămin sînt locuite trei niveluri. La etajul trei stau studenți din Republica Moldova, de la Universitatea de Medicină și Farmacie „Grigore T. Popa". Acest etaj este unul de „lux", pentru că a fost amenajat și dotat special de UMF. Mizeria este la bază, la parter. Holuri întunecate și murdare, colțuri încărcate de gunoi și o baie insalubră. Locatarii a 25 de camere, de la parter și de la etajul I, trebuie să folosească în comun doar trei wc-uri. În baia comună nu sînt dușuri și nici chiuvete, există un singur robinet de apă rece care curge peste un bazin tot timpul înfundat. Acest robinet este sursa de apă potabilă și menajeră pentru locatarii etajului I, care nu au chiuvete în cameră.

La parter și la etajul I nu este pic de apă caldă, cei care vor să facă un duș trebuind „să cotizeze" la studenții basarabeni de la etajul trei, care au boilere, sau să se spele în lighean. *„Nimeni nu este obligat să stea acolo, locuiesc în cămin pentru că așa vor ei"*, spune *Antoaneta Horbotă,* administratorul căminului, care recunoaște că nu există condiții de trai în acest cămin. Pentru mizeria căminului, administratorul îi învinovățește pe chiriași, dar consideră că în fiecare zi femeile de serviciu își fac datoria. *„Pe «parcică» la mine se face curățenie"*, susține Antoaneta Horbotă, administrator al căminelor Grupului Școlar Tehnic CFR. Pe de altă parte, Filip Mereuță, directorul Grupului Școlar CFR, susține că are avize sanitare pentru cămin și că aceasta este una din sursele de venit pentru liceu. Chiria pentru o cameră, cu maximum trei paturi, este de 450.000 lei pe lună , iar, pe lîngă banii de chirie, fiecare locatar al căminului este obligat, prin contract, să plătească 9,8 metri cubi de apă rece, contravaloarea a 50 kw și 6000 de lei pentru salubritate. *Filip Mereuță* afirmă că nu cere chiriașilor săi prea mult și că sumele stipulate în contractul lor sînt legale și similare cu cele din oraș. Pentru lipsa chiuvetelor din baia comună, Filip Mereuță are o explicație simplă : *„chiuvetele au fost furate tot de chiriași și le sînt imputate"*. **(Corina GÎLCĂ)**

Rămîne un mister cum a fost obținut avizul sanitar pentru cocina de la Căminul CFR

# Procesomanul Blănaru este căutat de Poliție

**■ cel ce a deschis zeci de procese împotriva vecinilor săi va fi internat într-un spital de boli mintale**

Omul care a deschis zeci de procese împotriva celor care au venit în contact cu el, *Gheorghe Blănaru,* este căutat de polițiști pentru a fi internat într-un spital de boli mintale. În urma unei expertize psihiatrice, care a avut loc la sfîrșitul lunii mai 2001, Blănaru a fost găsit fără discernămînt, diagnosticul fiind *„parafrenie confobulatorie"*. Medicii au stabilit că bărbatul nu are discernămîntul acțiunilor sale și s-a recomandat internarea lui obligatorie într-un spital cu regim protejat. Blănaru și-a făcut din justiție o a doua casă deschizînd sute de procese împotriva vecinilor de bloc sau a vecinilor din Bîrnova pe care i-a tîrît prin justiție. Motivele invocate au fost din cele mai hilare, ajungînd să-și dea în judecată, de exemplu, vecinul de la etajul inferior care l-ar fi inundat. Din cauza lui, zeci de oameni și-au dat viața peste cap fiind obligați să se prezinte la Judecătorie și de trei ori pe săptămînă. Una din victimele lui Blănaru a ajuns să aibă teamă de poștași de frică să nu-i mai aducă vreo citație. Sătui să mai stea la dispoziția procesomanului, vecinii de bloc au făcut o plîngere împotriva lui la Parchetul de pe lîngă Judecătorie. Inițial, vecinii au arătat că Blănaru le face viața imposibilă înjurîndu-i, tăindu-le cablurile TV, oprind apa caldă de la subsolul blocului, aruncînd resturi menajere și gunoaie pe geam etc. Cercetarea procurorilor s-a terminat însă cu scoaterea de sub urmărirea penală a lui Blănaru. Nu că acesta ar fi fost nevinovat, ci pentru că la dosar a fost anexat raportul expertizei psihiatrice a medicilor. Drept urmare, procesomanul urmează să fie dus la un spital de boli mintale.

Cei care se vor ocupa de depistarea lui Blănaru pentru a fi trimis să-și caute de sănătate vor fi polițiștii de la Secția 1, pe raza căreia procesomanul are domiciliu, și polițiștii din Bîrnova unde Blănaru are pămînt. **(A. PLECAN)**

# Lista punctelor termice care nu vor da căldură

**■ cel puțin 10.000 de oameni continuă să rămînă în frig ■ la Prefectură se va stabili azi lista blocurilor ce vor fi debranșate în perioada imediat următoare ■**

Șefii din Casa Pătrată vor hotărî astăzi cîți ieșeni vor beneficia de apă caldă și încălzire. Pentru că regia locală de termoficare nu reușește să plătească către CET consumul săptămînal de agent termic, RADET trebuie să reducă numărul blocurilor care au acum încălzire. Lista blocurilor ce vor fi debranșate va fi făcută publică astăzi după întîlnirea cu prefectul *Corneliu Rusu Banu. „Am chemat șefii Consiliului Județean, pe cei ai RADET și CET pentru a găsi soluții de rezolvare a problemei încălzirii. Este inuman ca cei care plătesc să sufere alături de rău-platnici"*, a spus prefectul. Ieri, la prînz, *Romeo Mistreanu,* directorul RADET, lucra la listele cu asociațiile datornice. *„Vom evita să închidem asociații întregi. Pe cît este tehnic posibil încercăm să separăm blocurile cu mari restanțe"*, a precizat Mistreanu. Acum beneficiază de încălzire 60% din asociații. Sînt închise total 10 puncte termice: cele două din Dancu, două din Tomești, unul din Lunca Cetățuii, PT 3 și 6 Nicolina, PT 17 Dacia, PT 17 CUG și PT Liceul CUG. La aceste puncte termice nu se va furniza agent termic nici în săptămînile următoare. Contactat ieri, *Gabriel Popescu,* vicepreședintele CJ, a afirmat că ieșenii fără datorii trebuie să aibă căldură în locuințe. *„Regiile nu sînt stat în stat. Sper să-i fac să înțeleagă că interesul locatarilor cu plata la zi trebuie să primeze"*, a declarat Popescu care însă nu a precizat cum ar putea RADET să recupereze de la populație cele 200 de miliarde de lei datorate. **(R.M.)**

# Iașul are primul asistent social rrom

Sistemul ieșean de ocrotire a copilului se eliberează de prejudecăți. Primul pas a fost făcut prin diversificarea etnică a personalului Direcției pentru Protecția Copilului (DPC). La Centrul de Primire Minori în Regim de Urgență (CPMRU), subordonat DPC, a fost angajat recent primul asistent social rrom din Iași. Deși nu se mai află la prima tinerețe, noul angajat are gînduri mari: *„Dacă pot să ajut copiii rromi care ajung pe străzi, să-i integrez în societate sau să-i conving să meargă la școală nu văd de ce m-ar împiedica vîrsta"*, a afirmat *Ioan Șerban.* La cei 46 de ani pe care-i are, Șerban a luat, practic, viața de la capăt. Anul acesta, a absolvit secția de psihopedagogie specială din cadrul facultății de psihologie a Universității „Al. I. Cuza". Șerban s-a înscris și la un master de „politici educaționale", convins fiind că lucrul cu copiii defavorizați are nevoie de calificări multiple.

*„Rromii sînt foarte suspicioși cînd asistenții sociali îi vizitează pentru întocmirea anchetelor sociale"*, a spus Ioan Șerban despre coetnicii lui. Nu numai diferențele culturale între etnii împiedică autoritățile să-și facă treaba în zonele locuite de rromi: *„În Păcureț nu prea au mulți curaj să intre. De cînd sînt eu aici, am vizitat deja trei familii cu probleme și chiar m-am înțeles cu copiii"*, a afirmat *Ioan Șerban.* Acesta nu numai că este masterand în psihologie și angajat al CPMRU, dar mai conduce și *„Alianța pentru Unitatea Rromilor"* și *Asociația „Barbu Lăutaru". „De asta pot foarte ușor să intru într-o comunitate care nu este accesibilă multora, ca să pot repune în funcție ceea s-a dereglat în sistem. Îmi place foarte mult lucrul cu oamenii"*, a concluzionat Ioan Șerban.

Pata de culoare din cadrul DPC a stîrnit entuziasm: *„Este foarte bine că îl avem pe Ioan Șerban, mai ales că, nu de puține ori, la CPMRU sînt internați copii rromi"*, a declarat *Pintilie Penciuc.* Venirea noului asistent social a făcut ca și DPC să devină „politically correct": *„Angajarea s-a făcut și la recomandarea Prefecturii, pentru a da șanse și copiilor de alte etnii"*, a adăugat Penciuc. **(Cătălin PRISACARIU)**

TEHNOTON S.A. IAȘI

ANGAJEAZĂ URGENT

ASISTENTĂ MEDICALĂ

Cerințe:
- Specializare în medicina muncii
- Experiență în domeniul serviciilor medicale din industrie

Se oferă salariu atractiv și condiții de lucru deosebite

Înscrieri și informații la tel. 233900/161

DAS INSTALAȚII

deschide un NOU MAGAZIN ! în

Str. I.C. Brătianu nr. 20-22 (sensul giratoriu de lîngă Filarmonică)

✓ centrale termice
✓ calorifere
✓ fitinguri și țeavă multistrat
✓ sanitare

Prețuri și Calitate deosebite !

Gold & Platin aduce Opel-ul la Iași

Gold & Platin va deschide în cîteva zile cel mai mare complex service-show-room din Moldova
- garanție fără limită de kilometri
- o gamă largă de servicii
- personal autorizat Opel
- piese de schimb originale
- vopsitorie modernă și vopsea orginală
- service în post-garanție
- sistem avantajos de plată
- garanție și post-garanție pentru lucrările efectuate

Gold & Platin este dealer autorizat Opel pe județele Iași, Suceava și Botoșani

Sediul firmei: DN 28, Iași-Tg. Frumos (vis-a-vis de Metro) Tel. 032-248 190, 248 191 248 192; fax: 032-248 193 E-mail: goldplatin-opel@mail.dntis.ro

Poliția a finalizat dosarul celei mai mari ilegalități funciare din ultimii 10 ani

# Vitan a ieșit imaculat din Afacerea „Tudorache“

■ transferul celor 50 ha de teren de la Costuleni în viile din Miroslava a fost aprobat de șeful Comisiei Județene de Fond Funciar, nimeni altul decît fostul prefect Florin Vitan ■ polițiștii l-au scăpat însă din vedere, acuzîndu-i de abuz în serviciu pe Alexandru Iftode (ex-secretarul Prefecturii), pe primarul din Costuleni și pe șeful filialei Iași a Domeniilor Statului ■

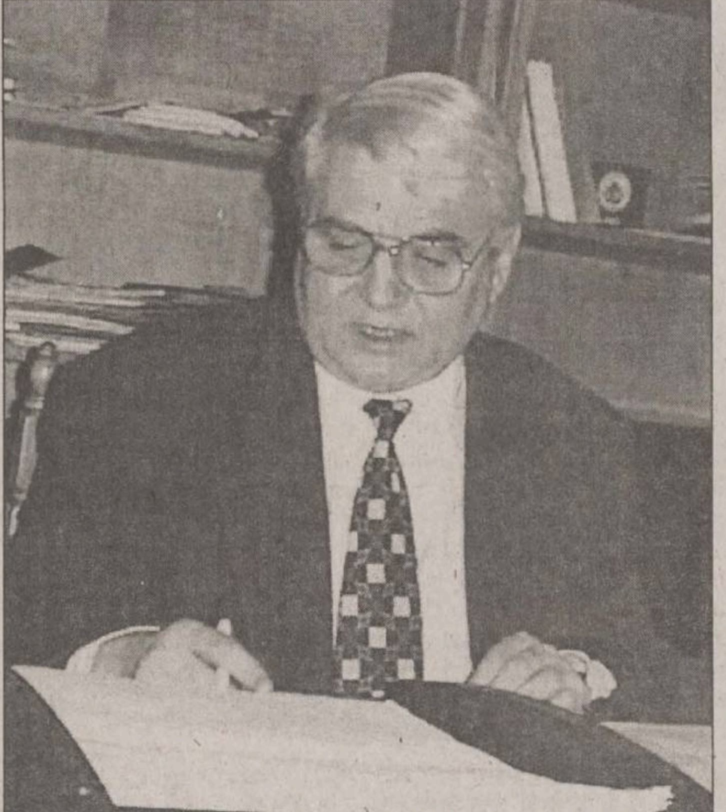

Florin Vitan: „Cred în continuare că legea nu a fost încălcată în nici un fel“

Continuare din pagina 1A

## Iftode, capul răutăților?

Peste noapte, pionii afacerii „Tudorache“ au fost transformați în piese principale. Poliția a considerat că vinovații pentru ilegalitatea afacerii trebuie căutați în comuna Costuleni, primarul, viceprimarul și secretara comunei fiind acuzați de abuz în serviciu contra intereselor publice. Reprezentantul Agenției Domeniilor Statului Iași (ADS), *Valeriu Lăcătușu*, a fost și el acuzat de abuz și instigare la abuz în serviciu. Din cadrul vechii conduceri a Prefecturii, doar fostul secretar Alexandru Iftode a intrat în colimatorul Parchetului, acesta urmînd și el să fie cercetat pentru același abuz în serviciu.

## Pretențiile marelui boss de la Centru

*Alexandru Tudorache* a primit în dar o moșie de 50 ha la Agromixt Miroslava. Terenul este amplasat peste drum de Metro, deși proprietatea revendicată se găsea la o distanță de 40 de kilometri, în comuna Costuleni. Tudorache a cerut anul trecut retrocedarea terenului în baza prevederilor Legii Lupu.

Primăria locală nu a avut suficient teren pentru a-l pune în posesie și a cerut opinia Comisiei județene de fond funciar (CJFF). Aceasta a aprobat împroprietărirea lui Tudorache la Miroslava, cu toate că legea interzice efectuarea unor astfel de transferuri. Nici vorbă de despăgubiri, deși această posibilitate este singura permisă de Legea 1/2000.

## Primarul din Costuleni se consideră victima Prefecturii

Prefectura a început demersurile pentru anularea titlului de proprietate al lui Tudorache, procesul aflîndu-se în plină desfășurare. În paralel, Prefectura a cerut Poliției și Parchetului să identifice vinovații pentru ilegalitatea comisă. Concluziile Poliției au fost surprinzătoare pentru toți cei implicați în afacerea „Tudorache“. *„Nu am încălcat legea toată viața și nu cred că am încălcat-o acum. Eu nu am făcut decît să solicit părerea CJFF. Chiar și o prostie dacă aș fi propus, CJFF trebuia să se sesizeze. Nu eu i-am dat pămîntul lui Tudorache“*, a spus primarul din Costuleni, *Dimitrie Nechita.* Aceeași poziție a fost adoptată și de reprezentantul ADS Iași: *„Dacă este vorba de o ilegalitate, aceasta a fost comisă de toți membrii CJFF, inclusiv de președintele de atunci al acesteia, Florin Vitan. Hotărîrea CJFF a fost semnată de conducerea Prefecturii, nu de mine. Nu văd de ce trebuie să răspund numai eu“*, a opinat Valeriu Lăcătușu.

## Vitan e sigur că va scăpa basma curată

Concluziile cercetărilor Poliției au nemulțumit și conducerea actuală a județului. Secretarul general al Prefecturii, *Tudor Leonte*, consideră că rezultatele înaintate de Poliție Parchetului sînt departe de a fi corecte. *„Din punctul meu de vedere, ilegalitatea este evidentă, iar răspunzători pentru ea sînt toți cei care au avizat-o, nu numai cei mărunți. În mod normal, numele lui Vitan și al lui Tudorache trebuiau menționate, chiar dacă s-ar fi dispus neînceperea urmăririi penale*“, a declarat Leonte.

În calitate de președinte al CJFF, fostul prefect Florin Vitan a semnat hotărîrea prin care s-a aprobat împroprietărirea fostului șef al ANDS. Semnătura lui Vitan se regăsește și pe titlul de proprietate eliberat în baza hotărîrii CJFF. Cu toate acestea, Vitan a fost scos complet din cauză de Poliție. Fostul prefect s-a declarat ferm convins că acțiunea Poliției se va stinge de la sine. *„Consider că Poliția a făcut aceste cercetări la presiunea echipei actuale de la conducerea Prefecturii, iar Parchetul va dispune în final neînceperea urmăririi penale. Am semnat hotărîrea pentru că a fost vorba de o decizie a întregii comisii de fond funciar. Cred în continuare că legea nu a fost încălcată în nici un fel*“, a încheiat Vitan. ■

# Comandamentul Zăpezii avertizează: lapoviță, viscol și ninsoare

■ șefii CJ spun că au stocuri suficiente de material antiderapant și că autogrederele sînt pregătite

Comandamentul de iarnă a intrat în alertă. În așteptarea lapoviței, ninsorii și viscolului, Consiliul Județean face ultimele pregătiri pentru viitoarele acțiuni de deszăpezire. *„Pentru zilele următoare s-au anunțat scăderea temperaturii și precipitații abundente. În aceste condiții, am activat comandamentele locale, pentru a putea interveni în orice moment“*, a declarat vicepreședintele CJ, *Mihai Popescu.*

Prima zonă afectată de înrăutățirea vremii va fi nordul județului, între Hîrlău și Pașcani. Județul Suceava se confruntă deja cu problema înzăpezirii drumurilor, aceeași problemă urmînd să apară de astăzi și în județul Iași. Conducerea CJ se declară însă pregătită să înfrunte orice viscol.

*„Utilajele de intervenție sînt pregătite să iasă pe teren în orice moment. Dispunem de suficiente stocuri de material antiderapant, deci nu vor exista decît înzăpeziri temporare“*, a spus Popescu. Mașinile de intervenție ale CJ pot interveni pe principalele drumuri județene în două ore de la blocarea acestora. În cazul drumurilor comunale însă, deszăpezirea poate dura pînă la 18 ore. **(A.Z.)**

# Patronii unei firme de turism recunosc în scris că au eliberat vize false

**Firma de turism „Triotem Tours“ a facilitat eliberarea unor vize de turism false pentru trei persoane care intenționau să plece la muncă în Italia. Cînd au constatat că au fost păcăliți, cei trei au solicitat firmei să le restituie banii. Pentru ca firma să nu fie trasă la răspundere conform legii, a fost întocmit un angajament scris, prin care „Triotem Tours“ s-a obligat să le dea banii.**

La data de 1 septembrie, *G. Rusu* din Iași, S. Paiu din Pașcani și M. Ghergu din Huși au citit un anunț în ziar, în care o firmă de turism oferea obținerea unor vize turistice pentru Italia. Aceștia au mers la sediul firmei „Triotem Tours“, din B-dul Alexandru cel Bun nr. 12, parter, pentru a discuta condițiile de obținere a acestor vize. Societatea respectivă, prin administratorul *Dumitru Bejan*, a încasat de la cei trei suma de 3.300 de dolari, cîte 1.100 de fiecare, urmînd ca în termen de o lună vizele pentru Italia să fie obținute. La data de 5 octombrie, cei trei au intrat în posesia pașapoartelor pe care le-au fost aplicate vizele solicitate. A doua zi, fericiți, au plecat cu un autocar al firmei „Atlasib“ către Vama Nădlac. La controlul pașapoartelor, vameșii români au constatat că toate cele trei vize erau false. Bărbații au fost reținuți de Poliția de Frontieră, le-au fost luate pașapoartele, au stat 24 de ore în arest, li s-a întocmit dosar penal, după care au fost lăsați să plece acasă. După ce au ajuns în Iași, cei trei s-au prezentat direct la sediul firmei de turism pentru a-l căuta pe cel care i-a înșelat. Dumitru Bejan nu mai era însă de găsit. Pentru că acesta mai are un asociat, în persoana profesorului universitar Steofil Creangă, păgubiții au luat legătura cu acesta. Intervenția profesorului a făcut ca între cei trei și firma „Triotem Tours“ să fie semnat un *„angajament de colaborare“*, pentru ca *„firma să nu fie trasă la răspundere conform legii“.* În acest act, ștampilat și semnat de ambii asociați, firma recunoaște că *„a eliberat celor trei persoane vize false ceea ce a condus la anularea pașapoartelor“* și se obligă să restituie banii primiți. *„Asociatul meu a recunoscut păcăleala asta. Normal că eu i-am dat 1.000 de dolari să le dea înapoi o diferență la băieți. Am înțeles de la Poliție că sînt mai mulți păcăliți în situația asta. Eu nu sînt implicat în nici un fel și nici nu am fost chemat la Poliție să dau vreo declarație. Din cîte știu eu, cei trei au mers cu asociatul meu la București, la o agenție a Patriarhiei sau așa ceva, care oricum ne-a tras o țeapă. Poliția trebuie să-l găsească pe cel care le-a dat vizele false. Eu sînt de acord să li se dea banii înapoi, dar am înțeles că asociatul nu are bani acum“*, ne-a declarat Steofil Creangă, profesor universitar și asociat al firmei de turism „Triotem Tours“. Administratorul acestei societăți nu a putut fi contactat la sediul firmei și nici la un număr de telefon.

Scandalul vizelor false obținute de cei trei a ajuns pe masa ofițerilor din cadrul Biroului Zonal de Combatere a Crimei Organizate și Antidrog Iași.

*„Actul semnat de firma respectivă reprezintă o clară recunoaștere a faptelor. Nu știam de existența acestui document. Ofițerul care efectuează cercetările este în prezent în concediu, dar mă voi ocupa personal de acest caz“*, ne-a declarat col. *Gheorghe Plai*, șeful biroului. **(Cătălin ȘTEFĂNESCU)**

# Deținuții de la Penitenciarul Iași expun picturi la Biblioteca „Gh. Asachi“

Aproape 100 de picturi și sculpturi realizate de cîțiva deținuți din Penitenciarul Iași pot fi admirate timp de două zile la Biblioteca „Gh. Asachi“, unde a fost vernisată o expoziție tulburătoare după părerea criticilor. *„Fiecare desen te copleșește prin semnificațiile sale. Autorii au încercat să surprindă în fiecare dintre lucrări dorințele lor ascunse pe care nu și le-au putut îndeplini precum și dorința de libertate. Sînt niște lucrări care fac dovada că acești oameni au rămas cu sufletul curat, chiar dacă au greșit“*, a spus criticul *Petrache Bicer*. Majoritatea lucrărilor sînt icoane dar și peisaje feerice, o micuță balerină sau reproduceri după „Mona Lisa“ sau alte tablouri celebre.

De aproape doi ani, în penitenciar se derulează un program de consiliere, psihoterapie și intervenție psihosocială pentru deținuți, una din cele mai importante componente fiind terapia ocupațională sau art-terapia, cu finanțare din partea Fundației pentru o Societate Deschisă și a Centrului de Resurse Juridice.

*„Prin acest program s-a încercat depistarea celor talentați și în primul rînd menținerea caracterului uman a celui ajuns în detenție, psihologii unității fiind cei care lucrează direct cu fiecare deținut în parte. Prin această expoziție încercăm să arătăm că în penitenciar sînt oameni sensibili și cu talente pe care nu și le cunosc și cei de afară trebuie să știe asta“, a explicat dr.* Gabriel Crumpei, medic psihiatru unul din cei care a făcut parte din echipa ce s-a ocupat de acest program. Întreaga manifestare a fost înregistrată pe casetă video, urmînd a fi prezentată deținuților artiști care nu au putut fi prezenți la vernisaj din cauza măsurilor speciale de securitate ce ar fi trebuit luate. **(Cristian DONOSE)**

# Primarul Simirad devine mare producător de vinuri

■ Primăria Iași a cîștigat prin Legea 18 circa 170 de hectare, dintre care 60 ha de vie nobilă, care ar putea produce 300 tone de vin pe an ■ șeful ADS Iași are de gînd însă să conteste în justiție titlul de proprietate ■

**Toamna viitoare fiecare ieșean va bea cîte un litru de vin de la Primărie. Cele aproape 60 de hectare de vie nobilă din Podgoria Copou, pentru care municipalitatea a recîștigat dreptul de proprietate, ar putea produce anual circa 300.000 litri de vin. La aceste suprafețe se adaugă aproximativ 60 de hectare de teren arabil, 12 hectare de livadă, alte 12,5 hectare de fîneață și aproape 1 hectar de pășune. În total, Primăria s-a ales în zona Moara de Vînt-Podgoria Copou cu peste 162 hectare teren agricol, care au fost trecute prin hotărîre de Consiliu Local în administrarea DSPM „Citadin“.**

Acum un an, la 20 noiembrie 2001, comisia județeană pentru stabilirea dreptului de proprietate privată asupra terenurilor a validat în baza Legii 18 propunerile comisiei locale privind reconstituirea dreptului de proprietate asupra unor suprafețe care au aparținut Primăriei Iași. Între acestea se află cele peste 170 hectare teren agricol și neagricol situat în zona Moara de Vînt-Podgoria Copou și alte aproximativ 390 de hectare care cuprind atît pădurea de la Lunculești-Ciric și Breazu, cît și pepiniera Galata. Juriștii Primăriei au mai înaintat Prefecturii spre validare încă 270 hectare de teren situate în cătunul Pietrărie din fosta comună Bucium, în prezent comuna Bîrnova.

Pentru restituirea celor 390 hectare, Primăria se judecă cu Direcția Silvică, actualul administrator al acestor suprafețe. În schimb, cele 170 hectare din Podgoria Copou au fost deja trecute în administrarea „Citadin“. „La sfîrșitul săptămînii trecute am preluat și bornat terenul. Mai multe detalii despre administrarea acestuia nu cunosc“, a declarat *Dorinel Zeciu*, director adjunct al „Citadin“.

Agenția Domeniilor Statului (ADS) consideră însă că preluarea terenului de către direcția din subordinea Primăriei s-a făcut de o manieră agresivă. *„ADS nu a intrat oficial în posesia hotărîrii comisiei județene de validare, adică la 30 de zile de la emiterea acesteia. De asemenea, nu am fost înștiințați decît abia ieri* (alaltăieri - n.r.), *13 noiembrie, că trebuie să încheiem protocolul de predare-primire în vederea delimitării terenului în suprafață de 170 hectare“*, a declarat Valeriu Lăcătușu, reprezentantul filialei ieșene a ADS. Acesta a adăugat că va sesiza în instanță aceste situații, după ce se va consulta cu juriștii din Prefectură. **(Bogdan PĂȘCĂNEANU)**

# Elevii intoxicați de la crenvurști se simt mai bine

Starea celor opt elevi internați marți la Spitalul de Boli Infecțioase, după ce au mîncat crenvurști cumpărați de la un magazin din apropierea Liceului Economic nr. 2, este mai bună. Liceenii sînt ținuți în continuare în spital pînă la finalizarea analizelor de laborator în vederea determinării agentului patogen care a determinat îmbolnăvirea. *„Nu au fost alte internări și cei aflați în spital se simt bine. Conform procedurilor, trebuie ținuți în spital pînă cînd rezultatele analizelor bacteriologice la trei coproculturi succesive sînt negative“*, a precizat prof. dr. *Vasile Luca*. Medicii epidemiologi au avertizat imediat după 1990 că sporirea numărului de magazine alimentare poate genera probleme în ceea ce privește supravegherea calității alimentelor și nu sînt excluse unele îmbolnăviri. Totuși, cea mai sigură metodă de a preveni orice îmbolnăvire este spălarea pe mîini înainte de fiecare masă sau după folosirea toaletei. **(C. DONOSE)**

# DSV a luat toate chioșcurile alimentare la puricat

Aria controalelor Direcției Sanitar-Veterinare (DSV) se extinde. După verificarea chioșcurilor din incinta școlilor, DSV a luat la puricat zonele dimprejurul școlilor. Inspectorii DSV au devenit nemiloși după toxiinfecția alimentară cu crenvurști a unor elevi de la Liceul Economic nr. 2. *„Cererea de produse alimentare în școli este mare, la fel și tentația elevilor mici. După ce chioșcurile din incinta școlilor au fost amendate, aceleași mărfuri se vînd la chioșcurile din jurul unităților de învățămînt*“, a declarat *Vasile Hrițcu*, șeful DSV. Zonele controlate cuprind tot Iașul: *„Ori verificăm totul la sînge, ca să nu mai fie nereguli, ori închidem chioșcurile care nu respectă autorizația sanitară. Deocamdată, noi controlăm“*, a adăugat Hrițcu. **(C.P.)**

# Ce farse mai fac elevii profesorilor

■ poantele copiilor îi iau din ce în ce mai des pe nepregătite pe dascăli ■ în mare vogă sînt baloanele „woopy-cushion“, care imită zgomote haioase, și presăratul de super-glue pe scaun ■

Cu imaginația debordantă a elevilor de azi, intrarea la clasă a profesorilor se transformă într-o adevărată aventură cu final neașteptat. Poantele elevilor îi iau din ce în ce mai des pe nepregătite pe dascălii lor. Cu invențiile trăsnite ce se găsesc azi prin magazine, eforturile de creație ale liceenilor sînt mult diminuate. Baloanele woopy-cushion, praful de scărpinat, pocnitorile de tot felul sînt, înainte de a fi aplicate prietenilor, experimentate pe profesori. La Liceul „Negruzzi“, în top este poanta cu baloanele „zgomotoase“: *„Facem o gaură în scaunele profesorilor și le punem baloane din acelea care pîrțîie. Cînd se așează pe scaun se aude zgomotul cu pricina și toată lumea începe să rîdă în hohote“*, povestește un elev al liceului.

Pe locul doi sunt farsele cu praful de scărpinat plasat strategic fie pe marginea catedrei, fie pe bucățile de cretă, la îndemîna profesorilor. Mai cu tupeu sînt elevii de la liceul M.I.U..

O domnișoară din clasa a XII-a își amintește amuzată cum a rămas repetentă din cauza unei farse: *„I-am pus profei de fizică super-glue pe scaun. La sfîrșitul orei nu a putut să iasă din clasă decît după ce și-a tăiat o bucată din fustă.* „O altă profesoară de fizică, de la același liceu, a ajuns victima unei poante cu prezervative. În ultima zi, înaintea vacanței de Crăciun, a găsit o clasă impodobită cu tot felul de hîrtii și balonașe colorate. Încîntată, a felicitat îndelung elevii pentru idee, fără să știe că baloanele ce-i fluturau pe deasupra capului erau prezervative.

Poantele celor de la liceul C.F.R. sînt de-a dreptul sadice. Pe la festivități ce se lasă cu băute, profesoare nevinovate iau fără să știe somnifere sau laxative.

La Energetic farsele sînt la ordinea zilei și la zi. Pocnitorile se aud și pe lîngă liceu și înăuntrul liceului. În liceu însă, cei care le declanșează sînt profesorii, spre amuzamentul, dar și sperietura elevilor: *„Am așteptat odată toată ora ca proful să tragă de scaunul de care e legată pocnitoarea. El însă s-a plimbat toată ora prin clasă și noi am uitat de pocnitoare. Înainte să se sune a tras de scaun. Ne-am speriat atunci cu toții, și elevi, și profesor“*, mărturisește o elevă de la Energetic. Cînd e criză de idei se aplică și poante mai vechi ca de pildă scaune șubrede, ori praf de cretă presărat pe marginile spătarelor.

Oricînd însă, profesorii, mai ales cei tineri, trebuie să fie puși în gardă și pregătiți pentru o farsă. **(Valentina BIȚĂ)**

NORD'EST 100.4 FM RADIO

## PE SCURT

### Au fost acordate premiile filialei Iași a Uniunii Scriitorilor

Un juriu format din acad. prof. Constantin Ciopraga (președinte) și Mircea Popovici, Ion Beldeanu, Cezar Ivănescu, Ovidiu Genaru, Alexandru Dobrescu, Emil Nicolae (membri) a acordat premiile filialei ieșene a Uniunii Scriitorilor pe anul 2000. Cei premiați sînt: Constantin Hrehor - poezie, pentru volumul „Privirea zidită“; Petre Cimpoeșu - proză, pentru volumul „Povestea Marelui Brigant“; Constantin Parascan - istorie literară, pentru volumul „Ion Creangă, măștile inocenței“; Val Panaitescu - traduceri, pentru traducerea „Actualitatea frumosului“ de Hans-Georg Gadamer. Cristian Sturza a primit premiul de debut, pentru volumul de poezii „Insomnia“. Vom reveni cu amănunte de la decernarea premiilor care va avea loc joi 29 noiembrie. **(Radu PĂRPĂUȚĂ)**

### O moașă a diagnosticat o țărancă cu antrax

Diagnosticul unei moașe din satul Fîntînele a pus pe jar întregul sistem sanitar ieșean. Verginia Savin, de 51 de ani, din Fîntînele, a fost diagnosticată cu antrax de către moașa de la dispensarul din sat. Verginia tăiase o oaie în urmă cu două săptămîni, iar la cîteva zile după ce a mîncat din carnea acesteia, pe mîini i-au ieșit două bube negre. Femeia s-a prezentat la dispensar de unde i s-a recomandat tratament cu antibiotice. Ieri, Verginia s-a prezentat din nou la dispensar, deoarece una dintre mîini era roșie și umflată. La dispensar nu era decît moașa din sat. Aceasta crezînd că femeia se îmbolnăvise de antrax, deși bubele îi dispăruseră, a chemat salvarea. Verginia a fost transportată la Iași și internată la Spitalul de Boli Infecțioase. În acest timp a fost anunțată și Direcția de Sănătate Publică, bolnava fiind consultată cu foarte mare atenție la internare. Acesteia i s-au prelevat probe pentru analize, ea fiind internată cu diagnosticul „observație stafilococie cutanată“ (o infecție a mîinii). „În nici un caz nu poate fi vorba de antrax, ci de o infecție. Probabil moașa din sat a pus acest diagnostic cuprinsă de valul psihozei antraxului“, ne-a spus medicul coordonator de la Serviciul Județean de Ambulanță Iași. **(S.R.)**

### Spitalele ieșene nu au sînge 01 pozitiv

Spitalele ieșene sînt nevoite să se aprovizioneze cu sînge din grupa 01 pozitiv din alte județe sau să amîne unele operații nu foarte urgente. Unul dintre motive este numărul relativ scăzut de donatori. *„În general, în ultimul timp vin cîte 40 - 50 donatori zilnic, în timp ce media obișnuită era de 70. Nu ne putem explica această scădere a numărului de donatori, deși valoarea bonurilor valorice acordate după fiecare donare s-a majorat la 200.000 de lei (de la 150.000 lei) ca și premiul după 5 donări succesive care este de 500.000 lei“*, a spus dr. Daniela Ilcenco, directorul Centrului de Transfuzii și Recoltare a Sîngelui. O explicație ar putea fi că donatorii „de profesie“ așteaptă Sărbătorile de iarnă pentru a avea și ei cu ce să-și cumpere ceva mai bun de mîncare. *„Aducem sînge de la Brăila sau Bîrlad și încercăm să nu amînăm operațiile prea mult, maxim o zi sau două. Încercăm să ne descurcăm“*, a explicat prof. dr. Vasile Costinescu, directorul Spitalului „Sf. Spiridon“. Anual, la acest spital se fac 20.000 de operații, la fiecare trebuind cel puțin o pungă de 400 ml de sînge, deci aproape opt tone de sînge. **(C. DONOSE)**

S.C. LEMARPOL PLMJP S.R.L. Odobești
producător de băuturi răcoritoare
caută personal pentru postul de
MANCHANDISER
pentru marile rețele de magazine Metro, Billa.
Vă rugăm să trimiteți un CV la adresa de
e_mail: lemarpol@hotmail.com
sau prin poștă: str. Beciul Domnesc, 5332 Odobești.
Relații la telefon 094/518.279.

Un plus de siguranță cu ușile blindate
GARDESA
NEDO junior
Vă oferă la comandă uși blindate fabricate în Italia, într-o gama largă de modele și culori.
sc NEDO JUNIOR srl
Str. Iarmaroc, nr. 26, Iași 6600, România
Tel./fax: 032/233.444, 232.664, 032/130.894

# Cum poți rezista o viață în fotoliul de director de școală

**Se spune că directorii de școală sînt acei profesori suficient de „gospodari“ ca să poată administra o instituție, destul de concilianți pentru a întruni majoritatea aprobărilor din cancelarie și suficient de disponibili să-și „vîndă“ sufletul puterii. La fiecare patru ani, după alegerile parlamentare, „se mătură“ și cabinetele directorilor. Numeroasele schimbări făcute în ultimele luni în școlile ieșene confirmă regula enunțată mai sus. Iar aceasta induce două întrebări. Ce contează mai mult, pentru ocuparea fotoliului de director: abilitățile de conducere sau simpatiile politice? Este funcția de director una managerială sau una politică?**

**Am încercat să găsim răspunsul întrebîndu-i pe Teodora Uncheșel, directoarea Liceului „Octav Băcilă“, pe Vasile Midvighi, directorul Liceului cu Program Sportiv, și pe Mihai Adrian Pălimaru, directorul Școlii „Petru Poni“. Cei trei rezistă în scaun de mai bine de 10 ani și este greu de spus care este secretul acestei longevități. Cei care-i simpatizează spun că au rezistat pentru că au știut să facă treabă bună ca directori - fiind, fiecare din ei, „omul potrivit la locul potrivit“, chițibușarii însă nu s-ar abține să spună că au știut să ungă la fel de bine și opoziția, și puterea.**

**Citiți-le povestea și trageți singuri concluziile.**

## Mihai Pălimaru își dă majoratul ca director de școală

**■ anul acesta împlinește 18 ani de cînd conduce Școala „Petru Poni“ ■ „Nu fac parte din vreun partid, îmi văd doar de școală și poate că de asta nu am fost înlocuit“, afirmă Mihai Pălimaru ■**

***„Am creat nu numai o înfățișare nouă a școlii, dar și un mediu educațional sănătos pentru elevi. Am în școală 21 de computere, 3 ale noastre și 8 de la o fundație care funcționează după-amiaza, dar dimineața ne permite nouă să lucrăm cu elevii în laboratorul de informatică. Am închiriat spațiul lor, dar ne-am ales cu un laborator foarte bun“,*** spune *Mihai Pălimaru*, de 18 ani director de școală în Iași, dezvăluind o parte dintre modalitățile de a aduna fonduri pentru școală . A ajuns director la școala „Petru Poni“ la doar trei ani de la intrarea în învățămînt și meseria de director l-a prins. A terminat facultatea în 1980 și este profesor de istorie și filosofie.

Repartiție a primit, după terminarea facultății, la o școală de cartier, în Dacia. De acolo a plecat spre școala care l-a primit ca director, școala „Petru Poni“. ***„În 1983 cînd am venit la școala „Poni“, clădirea școlii era a nimănui, arăta ca după război“,*** spune Mihai Pălimaru.

Școala arată foarte îngrijit, e mică, nu are etaj așa cum au majoritatea școlilor din Iași, dar e cochetă și foarte curată. Reparațiile la școală au durat 10 ani, din 1983 pînă în 1993.

La școala „Petru Poni“ învață copii din Păcurari . De cîțiva ani au început să vină la școală și copii din cartierele apropiate pentru că au auzit că aici se învață informatică. Pentru clasa a V-a B se dă concurs de admitere ca la orice școală cu pretenții. Anul trecut, după 8 ani de studiu în școală, 52 din cei 67 de copii au luat examenul de capacitate. Cea mai bună elevă a școlii este din toamnă liceană la „Racoviță“.

Mulți dintre copii însă învață acum în grupuri industriale la clase de informatică. Directorul școlii, Mihai Pălimaru, spune că are elevi în clasa a IX-a în toate liceele bune din Iași. La „Petru Poni“ lucrează 25 de cadre didactice, dintre acestea 19 sînt titulari și 6 suplinesc. Profesorii care-l cunosc de mulți ani pe directorul Pălimaru spun că era normal ca directorul să nu fie schimbat și că e omul potrivit pentru această funcție. Mihai Palimaru are cabinetul exact la intrarea în școală. E o cameră îngustă, încărcată de dulapuri cu multe cărți. Biroul e vechi, nimic nu e de altfel nou în biroul directorului, nici măcar xerox-ul . ***„Biroul ăsta pe care-l am a costat 1450 de lei, cît un pachet de biscuiți acum. E bun, îl am din '86 și nu am de gînd să-l înlocuiesc curînd“***, zice Mihai Pălimaru.

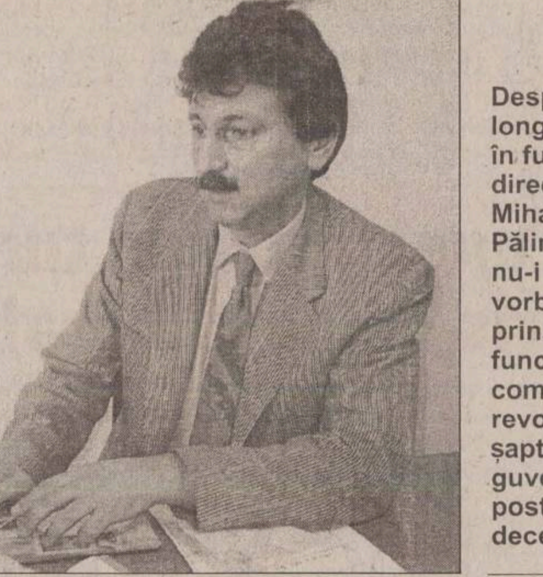

**Despre longevitatea în funcția de director, lui Mihai Pălimaru nu-i place să vorbească: a prins în funcție și comunism, și revoluție, și șapte guvernări post decembriste.**

Despre longevitatea în funcția de director nu-i place să vorbească: a prins în funcție și comunism, și revoluție, și șapte guvernări post decembriste. ***„Treaba asta cu politica pe mine nu mă interesează, nu fac parte din vreun partid, îmi văd doar de școală și poate că de asta nu am fost înlocuit. Am un campionat de fotbal al școlii, un concurs de informatică, am cu ce să mă ocup. Apelez întotdeauna, cînd am nevoie pentru concursuri, la sponsori, adun astfel premii pentru elevi“***, adaugă Mihai Pălimaru. Școala mai are colaborări și cu un colegiu din Franța de la Vedene. De pe urma acestei colaborări elevii școlii s-au ales cu CD-rom pe care și-au inclus lucrările. Singura nemulțumire a directorului Pălimaru este că nu are olimpici. ***“Nu prea trec copiii noștri de faza județeană, poate că și din cauză că profesorii se tem să-i lanseze în competiții“***, spune directorul Pălimaru.

### Profesorii îl laudă, elevii îi știu de frică

O altă ocupație a directorului este să facă ordine printre lucrurile școlii: condica trebuie să stea într-un cui bătut anume pentru acest scop, planificările, în folii transparente, sînt așezate la locul lor, dosarele cancelariei sînt așezate mereu la locul lor pentru că lui Mihai Pălimaru nu-i place să nu le găsească. ***„Cu domnul director nu ai cum să nu te înțelegi pentru că știe să se facă plăcut și bine perceput de toată lumea. De el ți-e rușine dacă ai făcut ceva greșit, niciodată nu țipă, dar te face să te simți“***, spune *Aurelia Mihordea*, învățătoare la școala „Petru Poni“ de 6 ani.

***„Eu nici nu mai știu de cînd îl cunosc pe director, cred că de 10-11 ani, de cînd lucrez aici. Îl apreciez pentru că este bun manager, știe cum să facă bani și cum să cheltuiască banii obținuți. O școală așa mică cum este a noastră are examen de admitere la clasa a V-a, are laborator de informatică și o sală de sport“***, adaugă *Elena Frăsinaru*, profesoară de franceză și consilier pe problemele educative.

Majoritatea profesorilor de la „Petru Poni“ vorbesc elogios despre directorul lor, și este greu de spus cît din spusele lor este rostit pentru „a se pune bine cu șeful“ și cît este rezultatul constatărilor obiective. În linii mari, profesorii spun despre Pălimaru că a știut să creeze un climat bun în școală, bazat mai mult pe colegialitate și mai puțin pe „bisericuțele de cancelarie“. ***„Cînd ne prinde că fugim pe holuri, dom' director ne ia frumușel de urechi și dă-i: zece minute de genoflexiuni“***, spune un băiat de clasa a VII-a. ***„Eu am fost o dată în cabinet. M-a chemat după ce am chiulit de la o oră și nu mai vreau. Mi-a zis că a doua oară cînd vin la el, cum ar veni, la a doua abatere, gata, mă exmatriculează“***, comentează alt elev.

Directorul de la Școala „Petru Poni“ a plecat în străinătate o singură dată de cînd conduce școala, în Danemarca. Susține însă că știe foarte bine cum se conduce o școală în Occident. ***„La noi directorii sînt cam ca în Anglia, și profesor și director. E bine totuși că norma e doar de patru ore la catedră pentru că e nevoie de mult timp pentru alte activități“***, spune Mihai Pălimaru.

## Vasile Midvighi este director de cînd s-a înființat liceul

**■ „Să știți că nu m-am ținut cu dinții de scaun“, afirmă el**

**Vasile Midvighi are zece ani de cînd este director. Era o școală nouă, liceul fusese înființat în '90 și aveam multe nevoi“, își aduce aminte Vasile Midvighi de vremea începutului**

***„Cel mai greu an de directorat de cînd sînt la Liceul cu Program Sportiv a fost anul 1991, aveam doar 8 clase, n-aveam teren de sport și eram hotărît să-mi dau demisia“***, spune *Vasile Midvighi*, directorul liceului cu cei mai mulți profesori îmbrăcați în trening din Iași. ***„Am mers la minister lună de lună și, în paralel, și la Inspectoratul Școlar. Era o școală nouă; liceul fusese înființat în '90 și aveam multe nevoi“***, își aduce aminte Vasile Midvighi.

Directorul Liceului cu Program Sportiv este un conducător de instituție cu vechime de 10 ani. A fost numit în funcție, în 1990, cu delegație, patru ani mai tîrziu colegii l-au reales în unanimitate director, iar după alți patru ani a dat concurs de manager de școală la Inspectoratul Școlar Județean. La acest ultim concurs la care a participat a avut trei contracandidați, profesori din școală. A cîștigat concursul, iar acum este director „de un deceniu“. ***„Să știți că nu m-am ținut cu dinții de scaun, că pentru 30-35% din salariu cît este indemnizația de director muncești și alergi toată ziua. Îmi aduc aminte că, pe la începuturi, într-un an cînd era inspector nu spun cine, m-am dus la Inspectorat cu o cerere în care am scris că am nevoie de 10 table. Mi s-a dat jumătate pentru că se practica politica «îți dau jumătate din ce-mi ceri»“***, spune Vasile Midvighi.

Cînd vorbește despre școala sa, unde jumătate din cele 69 de cadre didactice poartă zilnic treninguri, Vasile Midvighi o numește „o mare familie“. ***„Ne certăm, dar ne și pupăm. Zilele de naștere sînt zile de naștere pentru toți colegii și le aniversăm împreună, iar de Revelion ne adunăm împreună cu familiile tot aici“***, spune Vasile Midvighi.

Profesorii și elevii îl cunosc pe Vasile Midvighi ca pe un om hotărît, aprig, dar și înțelegător în același timp. ***„Cîteodată cred că vrea să facă militărie cu noi, dar în sport e nevoie de disciplină“***, spune unul dintre elevii Liceului Sportiv. Din promoția 2001, 54 de elevi au luat la facultate, dar doar 6 s-au înscris la Facultatea de Sport, restul reprofilîndu-se pe Drept, Medicină sau specializări ale Universității Tehnice “Gheorghe Asachi“. Cît stau în liceu, elevii participă la toate concursurile sportive din țară. Anul trecut au fost 35 de medaliați în liceu la concursuri și olimpiade naționale. Unul dintre băieți, Mihai Tofan, a reușit chiar să devină campion mondial la canotaj. Se înțelege, performanțele elevilor de aici sînt exclusiv sportive, la celelalte discipline nivelul fiind în general, sub medie. Profesorii se înțeleg cu directorul bine, de altfel se cunosc foarte bine între ei. Ușa cabinetului directorului e mereu deschisă pentru cadrele didactice, la director se dau telefoane și se mai adună lumea în pauze. La mai bine de zece ani de la înființarea liceului, Vasile Midvighi trece la realizări: 6 noi săli de clasă, 3 laboratoare dotate cu 14 calculatoare conectate la Internet și o sală nouă de sport pe care nu a terminat-o de amenajat încă.

Pentru a obține venituri proprii ale liceului, directorul a închiriat spațiile școlii pentru comerț și mai oferă contracost paturi dn căminul liceului pentru cei care vin la competiții în Iași. De fapt, liceul este cam sărac și tot ce se mai poate face pentru unul sau altul dintre elevii talentați și săraci se face prin „cunoștințe și relații“ ale profesorilor. ***„Nu am bani acum pentru sala aceasta foarte importantă pentru liceu, închiriem pentru elevii noștri sală cu 2-300.000 lei pe oră. Dacă nici anul ăsta nu reușesc să conving pe cine trebuie să acopăr sala, las să plouă în ea și la iarnă deschid patinoar“***, adaugă Vasile Midvighi.

Pagină realizată de Corina Gîlcă

## În Occident, directorii sînt aleși de profesori, părinți și comunitate

În Occident, directori de școli ajung profesorii care au vechime în învățămînt, rezultate foarte bune la catedră și au studii de management.

Pe măsură ce avansează în vîrstă, profesorii devin șefi de catedre, apoi directori pe discipline, urmează cursuri consistente de management și ajung directori de școală după ce semnează un contract cu Consiliul de Administrație al școlii, căruia îi prezintă programul managerial, și primește votul profesorilor, al comitetului de părinți și al reprezentanților comunității locale. Spre deosebire de școlile și colegiile românești, multe dintre unitățile de învățămînt occidentale similare sînt independente financiar și își fixează taxe proprii. În Franța directorul este doar manager, neavînd norme didactice, iar în Anglia directorul este profesor și manager. Modelul englezesc a fost adoptat de școala românească după demararea reformei curriculare.

Cei trei directori ieșeni, Teodora Uncheșel, Mihai Adrian Pălimaru și Vasile Midvighi consideră că acest model e optim pentru un conducător de instituție de învățămînt. ***„Chiar să te rupi de școală nu poți, nu mai știi care le sînt nevoile elevilor și ale profesorilor, ar însemna să mă rup de sport și asta nu e posibil“***, spune directorul Liceului cu Program Sportiv.

***„Treburile pe care le face un director de școală ca manager ocupă foarte mult timp. Eu am fost plecată la minister și nu mi-am făcut orele într-o zi, așadar manageriatul lucrează uneori în detrimentul profesoratului, dar este ideal ca directorul să fie profesor-manager“***, consideră Teodora Uncheșel, directoarea Liceului de Artă “Octav Băncilă“. Mihai Adrian Pălimaru crede că profesionalizarea funcției de director este bună acolo unde școala își permite independență financiară.

***„Am doar patru ore la catedră și în rest sînt manager. Cunosc problemele școlii și, în egală măsură, știu ce trebuie să fac ca manager“***, spune Mihai Adrian Pălimaru, directorul școlii „Petru Poni“ .

## „Am colaborat întotdeauna bine cu părinții“

**■ spune Teodora Uncheșel, directoare de 11 ani la Liceul de Artă**

***„Este o doamnă!“*** , spun profesoarele atunci cînd nu vor să vorbească despre directoarea școlii lor, Liceul de Artă „Octav Băncilă“. ***„Ar trebui să țină mai mult la curățenia școlii“***, spune o altă profesoară a liceului. Directoarea *Teodora Uncheșel* împlinește 11 ani de cînd conduce Liceul de Artă. Cînd a fost numită director, era după 1989 și în școală s-au făcut alegeri. A primit voturi „pentru“ de la 95 de persoane din cei 120 de profesori ai școlii.

De atunci situația nu s-a mai schimbat în privința directorului de școală, însă cancelaria liceului s-a mărit. Numărul de clase s-a dublat, sînt 52 acum; la catedre sînt 128 de profesori titulari ai liceului și restul, pînă la 300, sînt suplinitori, situație care pe directoarea Uncheșel nu o îngrijorează însă. ***„Am mulți profesori pe care îi plătesc cu ora pentru că am foarte puțini copii la un instrument. De exemplu, la harpă am doi copii, nu pot să le angajez doar lor un profesor“***, explică Teodora Uncheșel. După 1989 au fost înființate secțiile de Arhitectură, Artă Dramatică și Coregrafie. Pentru că multe dintre acestea s-au întîmplat sub „domnia“ ei, Teodora Uncheșel și le trece pe lista de realizări. Și, cum un director se măsoară și după priceperea de a face rost de bani, Teodora Uncheșel spune că s-a descurcat cu fondurile pe care le-a avut de la buget, iar cînd a dat de fundul sacului a apelat la comitetul de părinți. ***„Am colaborat întotdeauna foarte bine cu părinții, ei m-au ajutat să pun o parte din șarpanta de la corpul denumit «Cultură Generală» și au luat pentru liceu o Dacie papuc cu care se face aprovizionarea la cantina liceului. De cînd conduc această școală s-au pus șarpante la toate clădirile, a fost asfaltată curtea școlii și aproape s-au încheiat lucrările la sala de festivități, o sală mare pe care o închiriem pentru diverse ocazii ale vieții școlilor ieșene“,*** spune Teodora Uncheșel. Liceul de Artă colaborează de cîtiva ani cu o școală franțuzească din Saint Pierre Lef Eldeuf. În fiecare an, în Franța, merg în cadrul schimburilor dintre școli formații de jazz, orchestre de muzică clasică și mici grupuri de pictură. Despre elevii școlii se aud multe lucruri bune: 20 de copii au primit premii la olimpiadele naționale și concursurile internaționale anul trecut, iar 90% dintre absolvenții promoției 2001 au luat la facultate. Unii dintre ei s-au despărțit de profilurile pe care le-au studiat la „Băncilă“ și sînt acum studenți la facultăți umaniste.

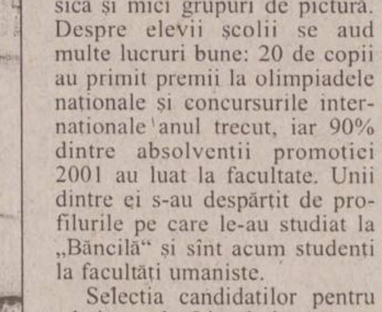

**Faptul că are mulți suplinitori în școală nu o îngrijorează pe Teodora Uncheșel**

Selecția candidaților pentru admiterea în Liceul de Artă se face prin susținerea unor probe de aptitudini. În vara trecută, concurența a fost de trei elevi pe loc, iar ultima medie de admitere a fost 6,70.

Directoarea Liceului de Artă are 31 de ani de cînd lucrează în învățămînt, iar cînd se gîndește la cei 11 ani de directorat, îi vine în minte etapa în care oamenii nu vedeau în ea altceva decît nevasta primarului. ***„Prin '93 eram și directoare de școală, și nevastă de primar, era o nebunie, toată lumea îmi cerea favoruri, îmi rupeau oamenii ușa să le dau o casă. Le spuneam: «Nu am cum să vă dau eu casă. Nu eu sînt primar, bărbatu-miu este primar, mergeți la el!»; atunci unii mai îndrăzneți îmi răspundeau: «Oricum, sînteți soția, poate puneți o vorbă bună!»“***, își aduce aminte Teodora Uncheșel.

Problemele școlii, Teodora Uncheșel le rezumă într-un cuvînt: banii. Copiii de la Liceul de Artă au nevoie de bani pentru a participa la competiții, au nevoie de bani pentru instrumente și materiale, explică ea. Teodora Uncheșel susține că un director trebuie să cunoască în amănunt viața școlii, motiv pentru care spune că participă la evenimentele instituției, că știe problemele cu care se confruntă atît elevii, cît și profesorii.

Elevii mai mici ai liceului mărturisesc însă că nu o știu prea bine pe „doamna directoare“, știu doar unde e cabinetul.

### NOTA ZECE

## Daniela Iosub este considerată de profesorii ei eleva ideală

**■ elevă la „Negruzzi“, ea a obținut anul trecut locul I la Olimpiada Națională de Matematică**

La Olimpiada Națională de Matematică de anul trecut, ***Daniela Iosub*** din clasa a X-a B a Colegiului „Costache Negruzzi“ a luat premiul I. Asta spre mîndria lui ***Adrian Zanoschi***, profesorul de matematică al clasei. A fost cel de-al doilea premiu I național obținut de Daniela, în clasa a IX-a, după cel pe care l-a cîștigat în clasa a VII-a.

Concursurile au devenit o obișnuință pentru eleva care participă la olimpiade din clasa a V-a. Anul trecut, fata a terminat școala cu 10 pe linie. ***„Eu îi sînt profesor de chimie și să vedeți lucrările ei, nu ai cum să-i pui 9, este de nota 10“***, spune ***Ioan Martinaș***, directorul Colegiului. Pentru pasiunea sa, matematica, Daniela lucrează în week-end și la orele Centrului de Excelență, dar zilnic, o oră, rezolvă exerciții și probleme. Încă nu s-a gîndit cum să valorifice matematica pentru viitor, ar vrea să combine această știință exactă cu engleza pe care o învață ușor și îi place.

O altă pasiune a Danielei este psihologia și cititul. Zilnic, timpul alocat învățăturii este de 5-6 ore: 2 ore pentru scris teme și 3-4 pentru învățat.

Seara este pentru relaxare, pentru comedii romantice de la televizor sau pentru citit de plăcere. Toți profesorii care o au elevă pe Daniela spun că poate fi desemnată eleva ideală. ***„E o fată cu mult bun simț, sîrguincioasă și în același timp o ființă foarte fină“***, spune ***Iuliana Vlad***, directoarea adjunctă a Colegiului „Costache Negruzzi“.

### DE VORBĂ CU CITITORII

**Întrucît mulți elevi, studenți, părinți și profesori ne-au sunat la redacție și ne-au scris pentru a cere lămuriri în legătură cu multiple probleme legate de școală, am decis să alocăm în fiecare săptămînă un spațiu editorial, în pagina „Monitorul - Învățămînt“, pentru a răspunde la întrebările adresate de cititorii noștri. În numărul de astăzi vom acorda răspuns la scrisoarea adresată de Răzvan Ionuț Pletea din Pașcani, care ne-a întrebat în ce condiții se poate înscrie la Academia Militară din Sibiu. Așadar, în fiecare săptămînă, așteptăm la redacție scrisorile sau telefoanele dumneavoastră, prin care ne puteți face cunoscute problemele ce vă frămîntă. Răspunsurile le veți citi în fiecare joi, în pagina „Monitorul - Învățămînt“.**

## Cum vă puteți înscrie la Academia Militară de la Sibiu

Pentru a candida la Academia Forțelor Terestre „Nicolae Bălcescu“ din Sibiu este neapărată nevoie ca cel care dă admitere să fie cetățean român și să aibă domiciliu stabil în România. Candidatul trebuie să fie, în primul rînd, apt din punct de vedere medical și să nu fie înregimentat într-un partid politic. În cazul în care candidatul este acționar la o societate comercială sau patron unic al acesteia, după admitere va trebui să se angajeze să renunțe la aceste calități. O altă condiție foarte importantă este ca participantul la concurs să aibă diplomă de bacalaureat și vîrsta maximă de 24 de ani. Înscrierile la facultate se fac la începutul lunii iulie, la sediul Academiei Forțelor Terestre „Nicolae Bălcescu“ din Sibiu. Probele de admitere se succed în două etape.

În prima etapă, proba eliminatorie este proba de prezentare, medicală și psihologică. În a doua etapă se susțin examene la matematică (algebră și analiză matematică) și la psihologie. În media de admitere 40% reprezintă media de la proba de matematică, 40% media de la psihologie și 20% media de la bacalaureat. Anul trecut, ultima medie de admitere la Academia din Sibiu a fost 7,12, cînd au fost scoase la concurs 80 de locuri.

Concursul de admitere propriu-zis s-a susținut, anul trecut, pe 23 iulie, iar rezultatele au fost afișate pe 27 iulie. Mai multe amănunte despre actele necesare admiterii și subiectele de la examenele susținute în anii anteriori puteți obține de pe site-ul **www.actrus.ro.**

# Mai sînt două săptămîni în care se pot depune oferte pentru „Antibiotice“

Privatizarea societătii „Antibiotice“ a fost amînată cu două săptămîni. Termenul limită pentru depunerea ofertelor pentru cumpărarea fabricii de medicamente s-a decalat pentru data de 30 noiembrie, pînă la ora 16.

Deschiderea „plicurilor“ se va face pe 3 decembrie, la ora 10. Capitalul social al „Antibiotice“ este de peste 344 de miliarde de lei divizat în 344.181.550 acțiuni cu valoarea nominală de 1000 de lei. 53,017% din aceste acțiuni, în valoare de peste 182,4 miliarde de lei, care aparțin acum APAPS, vor fi vîndute luna viitoare.

În procesul de privatizare al societății, APAPS este asistat de un consorțiu format din Raiffeisen Investment AG Austria și Central Europe Trust România. Pînă la această dată la Autoritatea pentru Privatizare mai mulți investitori au cumpărat deja caietul de sarcini. Printre aceștia se numără firma Drum Invest din Bacău, ***Alexandru Popa,*** persoană care ar fi cumpărat caietul de sarcini în numele unor investitori din Elveția și un consorțiu format din firmele Romferchim din România și Sanavita din Germania. **(A.P)**

# Cine cumpără Hotelul Traian trebuie să investească și un milion de dolari

■ **apreciază directorul „Turism Moldova“, Emil Kohl**

Societatea comercială „Turism Moldova“ va fi scoasă în curînd la privatizare. Obiectivele care o formează sînt hotelul „Traian“, hanul „Trei Sarmale“ și statiunea „Strunga“. Eventualul cumpărător nu va putea achizitiona aceste active separat, ci la „pachet“. Toate trei sînt însă revendicate de foștii proprietari. În aceste conditii, este de presupus că va fi destul de greu pentru Ministerul Turismului să găsească investitori.

***„Pînă pe data de 23 noiembrie trebuie să trimitem la Minister dosarul de privatizare actualizat, care cuprinde toate datele societății“***, ne-a spus ***Emil Kohl,*** directorul societății. Ministerul va scoate la vînzare întregul pachet de actiuni, care ajunge la 68%. Celelalte acțiuni sînt în posesia PAS-ului, 22%, respectiv a SIF Transilvania, 10%.

Potul cel mare la privatizarea societătii „Turism Moldova“ îl reprezintă fără îndoială hotelul „Traian“. Hanul „Trei Sarmale“ este în prezent închiriat către SC „Perla“ SRL, iar statiunea „Strunga“, formată din 6 vile și un pavilion balnear, nu mai este functională de multi ani.

Hotelul „Traian“ este clasificat în categoria celor de două stele. Are 137 de camere. ***„Între 1974 și 1977 hotelul a fost în reparații capitale. La ora actuală, el este format practic din fostele hoteluri Traian și Victoria“***, a afirmat Kohl. În fostul hotel „Traian“ sînt 80 de camere, iar în fostul hotel „Victoria“, 57 de camere. Pentru cele 80 de camere din fostul „Traian“, Consiliul de Administratie a aprobat întocmirea documentatiei pentru trecerea la clasificarea de trei stele. ***„70 din aceste camere au fost renovate în totalitate, iar în 50 din ele este instalat aer conditionat. Din acest motiv, sîntem căutați în special de turiștii străini“***, a declarat directorul „Turism Moldova“.

Gradul de ocupare a hotelului este în prezent de peste 40%. Din cele 57 de camere amplasate în fostul hotel „Victoria“, 35 sînt închiriate către societăti comerciale. Întrucît există o intrare separată, această parte a hotelului poate fi închiriată chiar și în totalitate firmelor.

În ceea ce priveste investitiile necesare a fi realizate în hotel, acestea se ridică la un milion de dolari. ***„În primul rînd, trebuie reparate acoperișul, fațada și calcanul (o crăpătură) dinspre partea fostului hotel Victoria. Apoi, mai trebuie modernizate unele camere, introdus aer conditionat acolo unde nu este și realizată o saună“***, a spus directorul Emil Khol. În plus, întreaga statiune Strunga trebuie refăcută în totalitate.

Emil Kohl, directorul societății „Turism Moldova“

## „Traian“, băile „Strunga“ și hanul „Trei Sarmale“ sînt revendicate de foștii proprietari

Aceste investiții vor trebui realizate însă în obiective care sînt revendicate de foștii proprietari. Hotelul „Traian“ este revendicat de către Carol Theitler. Acesta trăieste în prezent în Israel și a solicitat nu mai putin de 15 case și terenuri în Iași. Statiunea „Strunga“ este revendicată de moștenitorii fostului proprietar, ***Manolescu Strunga,*** iar hanul „Trei Sarmale“ de către familia Luca. ***„Nu cred că au șanse mari să cîștige. În han au fost efectuate investiții mari, fiind modernizat în totalitate. Stațiunea a fost distrusă în timpul bombardamentelor din al doilea război mondial și a fost refăcută de alte firme. Noi am propus o recompensă bănească celor care revendică stațiunea, dar au refuzat-o“***, a afirmat Kohl. Pentru aceste obiective, societatea are litigii, cu foștii proprietari, din 1993 pentru han și din 1998 pentru statiune. În ceea ce priveste hotelul, nu există nici un litigiu întrucît Carol Theitler nu a prezentat pînă în prezent nici un document prin care să ateste că tatăl său, Adolf Theitler, a deținut hotelul. **(C. PAVEL)**

# PE SCURT

## Numărul românilor care au mers în Turcia a scăzut cu o treime

Numărul cetățenilor români care au vizitat Turcia în primele nouă luni ale acestui an a fost de 142.191, în scădere cu 33,4% față de perioada similară a anului trecut, numai în luna septembrie cifra vizitatorilor români coborînd la 19.210, față de 20.501 persoane în luna similară a anului 2000, informează Institutul de Statistică al Turciei. Potrivit sursei citate, în perioada ianuarie-august 2001, în Turcia au fost înregistrați 122.981 de vizitatori români, mai puțini cu 36,3% comparativ cu intervalul corespunzător al anului precedent.

## Grupul „Tester“ împlinește opt ani

Grupul de firme „Tester“ împlinește astăzi opt ani de la înființare. Începînd cu ora 19, la Complexul Ciric invitații patronului grupului, ***Bogdan Pițigoi,*** se vor putea bucura de o seară specială. Intrat în afaceri în domeniul distribuției produselor Star Foods în 1993, Pițigoi a reușit ca în numai 8 ani să conducă 710 salariați și să ajungă la o cifră de afaceri ce anul acesta va atinge 225 de miliarde de lei. Grupul „Tester“ este format astăzi din firma de distribuție, trei magazine alimentare, o fabrică de confecții, o fabrică de obiecte de fibră de sticlă, o firmă imobiliară. În 2000 a devenit dealer Ford pentru zona Moldovei și în 2001 reprezentant regional pentru Mercedes. **(A.P)**

## Imprimante de ultimă generație la „Quartz Matrix“

Noile imprimante cu cerneală, marca Epson, vor putea fi cumpărate începînd de astăzi de la magazinul „Quartz Matrix“ de la „Hala Centrală“. Viteza de listare este superioară imprimantelor existente pe piață, ajungînd pînă la 10 pagini pe minut. Noile echipamente lansate de Epson pot fi instalate și puse în funcțiune chiar și în cazul în care calculatoarele personale fac parte dintr-o generație mai veche. În plus, imprimantele au cartușe separate pentru fiecare culoare, facilitînd schimbarea acestora la prețuri scăzute. **(C. P.)**

## În acest an s-au vîndut 43.000 de Dacii

Dacia-Groupe Renault a vîndut, în primele zece luni ale anului, 43.000 de autovehicule, estimările pentru întregul an fiind de 60.000 de unități, cu 13% mai mult decît anul trecut, informează un comunicat al companiei. Cu o cotă de peste 60% din piata auto românească, Dacia a încetat producția pe stoc, astfel că, de la începutul acestui an, fabricarea de vehicule nu a depășit vînzările decît cu 125 de unități.

# Agenția Fitch ne-a îmbunătățit ratingurile

Decizia de îmbunătățire a ratingurilor și perspectivelor pentru calificativele acordate României de către agenția de evaluare internațională Fitch IBCA a fost determinată de diminuarea datoriei publice interne, de politica fiscală restrictivă adoptată de actualul cabinet, de creșterea rezervelor internaționale și de privatizările din ultima perioadă, informează un comunicat al agenției.

Fitch amintește de scăderea datoriei interne de la 13,1% din PIB la sfîrșitul anului 1999 la 9,3% în anul 2000, de deficitul bugetar de 3,5% din PIB propus pentru acest an și de 3% pentru anul viitor, ca și de posibilitatea atingerii unei rate de creșterea economică de aproximativ 4-5% în următorii ani.

Agenția menționează ca pozitive acțiunile de restructurare a sistemului bancar, care a culminat cu privatizarea Băncii Agricole, privatizarea Sidex, întreprinderea de stat cu cele mai mari pierderi, privatizarea Hidromecanica, precum și hotărîrea Guvernului de a accelera reformele structurale și sprijinul parlamentar de care se bucură actualul cabinet. Alte aspecte pozitive sînt creșterea prețurilor la energie, în vara acestui an, precum și programul stabilit de majorare a acestor tarife pînă la nivelul recuperării costurilor de producție în anul viitor.

Agenția de evaluare apreciază și intenția de vînzare a celei mai mari bănci din România, BCR, pentru care a fost aprobată deja o strategie, și privatizarea societăților incluse în programul de ajustare structurală PSAL I convenit cu Banca Mondială.

Ministrul Finanțelor, ***Mihai Tănăsescu,*** a afirmat, ieri, în Parlament, că decizia agenției Fitch IBCA de îmbunătățire a calificativului de rating pentru datoria internă demonstrează corectitudinea politicii economice a guvernului.

***„Această decizie demonstreaza că politica economică a Guvernului este corectă și, sigur, trebuie accentuată și continuată“***, a declarat Tănăsescu. ■

## Balanța de plăți externe s-ar putea dezechilibra

Fitch apreciază că finanțarea pe termen scurt a României este destul de sigură, în pofida climatului economic global nefavorabil emisiunilor de obligațiuni. De asemenea, rezervele internaționale ale Băncii Naționale au atins, la sfîrșitul lunii octombrie, suma de 3,5 miliarde de dolari, în condițiile în care serviciul datoriei externe pentru anul viitor este de 1,4 miliarde de dolari. În plus, România a recîștigat sprijinul creditorilor internaționali prin semnarea acordului de împrumut stand-by, în valoare de 383 de milioane de dolari, cu Fondul Monetar Internațional și urmează să încheie, în viitorul apropiat, acordul PSAL II cu Banca Mondială.

Totuși, avertizează Fitch, există încă temeri în ceea ce privește posibilitatea României de a asigura, pe termen mediu, o creștere economică sustenabilă fără a dezechilibra balanța de plăți externe. În consecință, o eventuală îmbunătățire a calificativului pentru datoria pe termen lung în valută va depinde în mare măsură de accelerarea reformelor structurale și stabilitatea deficitului de cont curent.

## Petrom și BRD au primit note mai bune

Concomitent cu decizia în privința ratingului de țară, agenția de evaluare financiară a modificat în creșterede la stabil la pozitiv perspectiva pentru calificativele acordate SNP Petrom. Ratingul SNP pentru creditele în valută ramîn neschimbate la „B“. Tot ieri, Fitch a îmbunătățit de la stabil la pozitiv, perspectiva care însoțește calificativul „B“ acordat Băncii Române pentru Dezvoltare (BRD) pentru datoria pe termen lung. ■

# De astăzi se introduce abonamentul social la telefon

Romtelecom va introduce, începînd de astăzi, un nou tip de abonament telefonic, de tip social, în valoare lunară de 50.000 de lei, care va permite doar primirea apelurilor telefonice, au declarat surse din cadrul companiei. Abonamentul social intră în vigoare începînd cu luna care urmează solicitării, persoanele respective urmînd să depună o cerere la orice sediu Romtelecom din tară.

Abonamentul permite accesul la serviciile: 911 - Masa de verificare urbană, 921 - Deranjamente posturi telefonice, 930 - Ghidul serviciilor Romtelecom, 955 - Politia, 961 - Salvarea, 981 - Pompierii, 903 - Dezactivare apel în așteptare, 913 - Activare apel în așteptare și 0800-xxxxxx - serviciul Telverde. În prezent, costul unui abonament, cu 100 de impulsuri incluse, este de 149,000 de lei. ■

# Fondul de garantare a depozitelor firmelor devine operațional în 2005

Garantarea depozitelor persoanelor juridice în limita plafonului stabilit de fondul de garantare a depozitelor bancare va fi realizată începînd cu 1 ianuarie 2005 și va acoperi doar riscurile întreprinderilor mici și mijlocii, a declarat, ieri, la Forumul Bancar Român, ***Alexandru Matei,*** consilier al viceguvernatorului BNR.

***„Costurile băncilor nu vor crește foarte mult, iar de la 1 ianuarie 2006 contribuția pe care băncile comerciale trebuie să o plătească la constituirea fondului de garantare se va diminua de la 0,8% din totalul depozitelor atrase la 0,4%“***, a adăugat Matei.

Conform aquis-ului comunitar, plafonul de garantare a depozitelor bancare trebuie să atingă cel puțin 20.000 de euro pe deponent pînă la data aderării României la Uniunea Europeană, preconizată de Guvernul României în 2007.

Un capitol la care România trebuie să încheie provizoriu negocierile pînă la sfîrșitul acestui an îl reprezintă liberalizarea fluxului de capital.

BNR va emite, pînă la 31 decembrie 2001, o circulară în care vor fi incluse calendarul liberalizării operațiunilor de capital, definițiile privind acest gen de capital și nomenclatorul operatiunilor de capital, care va face parte din noul proiect al regulamentului valutar, a mai spus Matei. Primele liberalizări vor viza investitiile directe și imobiliare ale rezidentilor din străinătate, admiterea valorilor mobiliare pe pietele din străinătate, piata asigurărilor și transferul de capital în scopuri personale (cadouri, sponsorizări, donatii).

În prezent functionează Fondul de garantare a depozitelor populatiei în sistemul bancar, în cadrul căruia suma garantată este de 88.505.000 lei pentru fiecare deponent (circa 3.200 euro). Plafonul de garantare a depozitelor se modifică semestrial prin indexarea acestuia cu indicele preturilor de consum înregistrat în ultimele șase luni. ■

# În 216 firme ieșene au fost găsiți muncitori „negri“

■ **în jumătate de an, inspectorii de la I.T.M. au dat amenzi în valoare de 1,2 miliarde de lei ■ angajaților care își reclamă patronii li se garantează confidențialitatea ■**

Fenomenul „muncii la negru“ a atins cote fără precedent anul acesta la Iasi. Nerespectarea drepturilor salariale ale angajatilor, conditiile precare de muncă, folosirea copiilor pentru munci grele - sînt numai cîteva dintre neregulile depistate de Inspectoratul Teritorial al Muncii din Iasi.

Campania natională împotriva muncii la negru declanșată în luna mai a acestui an a dus la verificarea de către inspectorii I.T.M. a unui număr de 875 agenti economici ieșeni. Au fost depistate 216 firme care folosesc mînă de lucru fără forme legale, aplicîndu-se amenzi în valoare de 1,23 miliarde de lei. Aproape 1.500 de ieșeni au fost repuși în drepturi. ***„Ne confruntăm cu frica oamenilor de a veni și sesiza Inspectoratul, pentru că de cele mai multe ori ei nu știu că noi garantăm atît confidențialitatea, cît și rezolvarea acestora. Agenții economici verificați nu vor afla niciodată numele persoanei care i-a reclamat“***, ne lămurește ***Viorica Surdu,*** inspector șef adjunct la I.T.M. Iași.

Un număr însemnat de reclamatii se referă la neacordarea concediilor de odihnă și la neplata indemnizatiilor prevăzute de lege pentru acestea. Este sfîrșit de an și pentru că angajatorii sînt obligati să respecte aceste drepturi ale angajatilor, aceștia din urmă vin și depun sesizări aproape zilnic.

Cu toate că amenzile sînt mari, între 5 și 10 milioane pentru folosirea unui angajat fără contract de muncă legal încheiat, patronii consideră că merită să fie prinși după ce s-au folosit de mîna de lucru și s-au sustras un timp de la plata contributiilor de asigurări sociale și a impozitelor pe salarii. De asemenea, neîndeplinirea unei măsuri obligatorii stabilite de I.T.M. în urma unui control constituie contraventie și amenda este între 15 și 30 de milioane. ***„Noi facem tot ce ne stă în putință din punct de vedere legal pentru combaterea acestor fenomene. Dacă ieșenii ar lua atitudine și ne-ar sesiza orice act de nerespectare a relațiilor de muncă, cred că această campanie ar da roade vizibile. Ar fi bine de știut că angajații nedreptățiți au acum și posibilitatea de a se adresa „Tribunalului Muncii“ recent înființat, care judecă în regim de urgență orice litigiu de muncă, iar în acest domeniu nu se percepe taxă de timbru“***, a încheiat Viorica Surdu. Angajatorii riscă și cîștigă, în timp ce angajatii nedreptătiti tremură de frica pierderii unui loc de muncă care oricum nu le asigură nici unul din beneficiile calității de angajat: salariu decent, asigurări de sănătate și somaj, concediu plătit. Tradiționala răbdare a românului reprezintă în acest caz o piedică în combaterea acestui adevărat flagel al economiei românești: munca la negru. **(Claudia ENEA)**

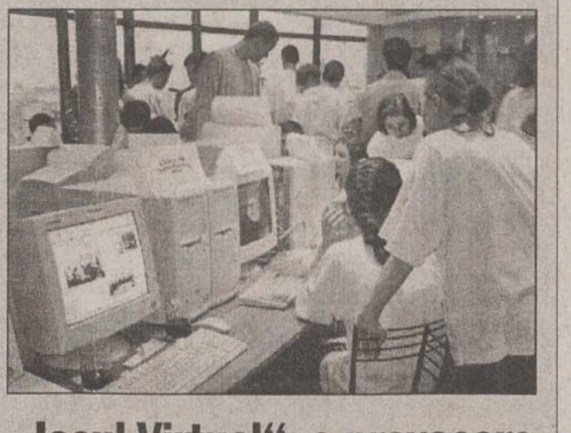

## „Iașul Virtual“, o provocare lansată de Romtelecom

„Iașul Virtual“, un proiect propus de Romtelecom, a fost unul din punctele de maxim interes la cea de-a doua ediție a Zilelor GIS (Sisteme Informatice Geografice). Proiectul „Iasul Virtual“ este o hartă ce cuprinde retelele principalelor utilități (gaze, ape, electricitate), precum și date referitoare la sol, obiective turistice sau agenți economici. Amplasarea sediului unei noi afaceri, căutarea celui mai bun loc pentru anumite culturi sau afișarea celor mai bune rute pentru deplasarea unui autovehicul de intervenții sînt probleme ce își vor găsi rezolvarea prin acest proiect.

***„Pentru a fi disponibil pe Internet, este necesar acordul celor care ne furnizează informațiile, cu precădere regiile. În principiu și-au dat acordul, dar este necesar ca informațiile furnizate să fie actualizate“***, a spus ***Radu Damian,*** șef serviciu informatizare la „Romtelecom“ Iași. Pe lîngă informatiile publice, acest proiect va cuprinde și o serie de informații tehnice, ce vor fi disponibile doar membrilor unei rețele create în acest scop. **(C. PAVEL)**

# România și Bulgaria nu mai pot ajunge din urmă celelalte țări candidate

■ **consideră Gunther Verheugen**

Comisarul European pentru extinderea UE, ***Gunther Verheugen,*** consideră că nu mai este posibil ca România și Bulgaria să ajungă din urmă celelalte zece țări candidate, care, în principiu, sînt pregătite să încheie negocierile de aderare în 2002 și să adere în 2004. Vorbind la Strasbourg după prezentarea rapoartelor privind pregătirea țărilor candidate pentru aderare, Verheugen a arătat că ***„ar fi de dorit, dar nu este posibil“*** pentru cele două țări să încheie negocierile de aderare în 2002. România și Bulgaria ar putea, cel mult ele să deschidă toate capitolele de negociere anul viitor.

Comisarul Verheugen a subliniat că guvernele celor două țări admit implicit acest lucru, deoarece au fixat că dată țintă de aderare anul 2007. Verheugen consideră că obiectivul României și al Bulgariei de a adera la Uniune în 2007 este realist.

El subliniază că după primul val de aderări, care va avea probabil loc în 2004, România și Bulgaria nu vor fi neglijate, ci dimpotrivă, vor beneficia de toată atenția UE. Comisia Europeană se va concentra asupra celor două țări pentru a le ajuta să accelereze pregătirile de aderare și negocierile. ■

## Curs calculat de BNR, 14.11.2001

31.268 lei/dolar
14.056 lei/marca
27.491 lei/EURO


Monitorul — Ziarul care stă de vorbă cu oamenii — vă oferă
indaco Computers & Networking Software Developer
Lege Start
SERVICIU GRATUIT
de acces online la cea mai mare bază de date legislative din România
www.indaco.ro
Parola de azi: L2Z8Z348


CURSUL CASELOR DE SCHIMB

| BĂNCI | Dolar SUA | | Marcă germană | |
|---|---|---|---|---|
| | C | V | C | V |
| BCR (230500) | 31.125 | 31.350 | 13.796 | 14.321 |
| BRD (tel. 213050) | 31.100 | 31.450 | 13.825 | 14.250 |
| BCIT (tel.211740) | 31.010 | 31.510 | 13.913 | 14.235 |
| Banca Agricolă Raiffeisen (tel.210.130) | 31.080 | 31.400 | 13.900 | 14.220 |
| Banca Transilvania (tel.215011) | 31.150 | 31.400 | 13.800 | 14.250 |
| Eurom Bank (tel.277905) | 31.000 | 31.365 | 13.850 | 14.260 |
| AlphaBank (tel.212009) | 31.200 | 31.400 | 13.863 | 14.171 |
| Mindbank (tel.219668) | 31.100 | 31.400 | 14.000 | 14.250 |

| Casele de schimb valutar | Dolar SUA | | Marcă germană | |
|---|---|---|---|---|
| | C | V | C | V |
| Olimp (215524) | 31.050 | 31.200 | 13.900 | 14.100 |
| ACR (112345) | 31.150 | 31.250 | 13.800 | 14.000 |
| Nasty Change (tel.094527333) | 31.100 | 31.230 | 13.850 | 14.100 |
| Tarom (115309) | 31.100 | 31.250 | 13.800 | 14.200 |
| Romania Exchange (tel.092/642274) | 31.080 | 31.329 | 13.800 | 14.119 |

Curs valabil în data de 14.11.2001


AGENDA BANCARĂ

Noi îți arătăm cum, tu continuă !

Creditul CAPA
• cu valori între 500 și 10 000 USD;
• termen de rambursare max. 12 luni;
• timp de obținere credit max. 20 zile;
• garanții flexibile
CAPA credite
Str. V. Alecsandri nr. 6, tel/fax: 032 / 214 084, 276 159

BANCA ROMÂNĂ PENTRU DEZVOLTARE GROUPE SOCIETE GENERALE
STEJAR UN PROGRAM FINANCIAR PERSONAL
Pentru următorii 5 ani - sau 1.825 de zile - aveți planuri sigure pentru familia dumneavoastră! Doi experți financiari - **B.R.D. - Groupe Société Générale** și **Societatea de Asigurări Commercial Union Asigurări de Viață** - vă ajută să le faceți.
Prin noua asigurare de viață *"Stejar"*, beneficiați de avantajele unui produs de economisire și de asigurare, în același timp.
Aveți posibilitatea să vă planificați economiile pe termen mediu sau lung după un program pe care îl puteți modela așa cum vă convine.
Pentru informații suplimentare, vă așteptăm la oricare din unitatile **Băncii Române pentru Dezvoltare - Groupe Société Générale.**
*Cu siguranța viața e frumoasă!*

EDITORIAL

# Condamnați la colaborare

## Mesajul Comisiei Europene pentru România și Ungaria este simplu: „Colaborați!“. Aplicarea îndemnului nu este însă la fel de simplă

La presiunea Comisiei Europene, Ungaria a anunțat, în sfîrșit, că va modifica Legea Statutului. Este pentru prima dată cînd Ungaria face un pas înapoi în privința Legii Statutului, de la anunțarea inițiativei legislative, la începutul anului. Principala critică a Comisiei, formulată în raportul despre Ungaria, nu este de natură tehnică. Organismul european insistă că Ungaria trebuie să ajungă la o înțelegere cu țările vecine vizate de actul legislativ. Adică să facă ceea ce nu a făcut pînă acum - să consulte România și celelalte țări cu minorități maghiare din zonă în formularea prevederilor.

În ultimele luni, ideea necesității dialogului și cooperării între țările candidate la UE apare din ce în ce mai des în declarațiile oficialilor europeni. Mesajul raportului Comisiei de la Veneția, faimosul raport interpretat atît de diferit de România și Ungaria, este în același spirit. Comisarul european pentru extindere Gunther Verheugen (care se numără printre criticii Legii Statutului) a lăsat să se înțeleagă că disensiunile între candidate echivalează cu neîndeplinirea criteriului politic de aderare. Declarații de acest fel marchează subtil o nouă schimbare de accent în evaluarea țărilor candidate de către Comisia Europeană. După ce, pentru mai mulți ani, centrul de greutate al evaluărilor a fost de natură economică, rapoartele din acest an ale Comisiei acordă o atenție mai mare criteriilor politice.

Nu este deocamdată clar dacă Budapesta va modifica legea, întorcînd-o în Parlament, sau dacă va formula doar metodologia de aplicare a legii în spiritul raportului Comisiei de la Veneția. Ministrul maghiar de Externe, Janos Martonyi, a sugerat că va fi aleasă a doua variantă. Motivul este ușor de înțeles - Budapesta nu dorește să lase impresia că cedează prea mult. Semnificativ este și că pasul înapoi al diplomației maghiare a fost făcut nu la presiunea României sau a Slovaciei, deși criticile formulate erau în același ton cu cele ale organismelor europene.

Pînă acum, Budapesta a jucat foarte dur în relația cu România în chestiunea Statutului. Avertismentul Comisiei Europene, ca și raportul Comisiei de la Veneția, vizează exact acest aspect. Uniunea Europeană predă lecția colaborării regionale, nedorind să importe, odată cu extinderea, noi surse de instabilitate. Această lecție vor trebui să o învețe și România și Ungaria, deși tema naționalismului este atît de atrăgătoare.

Aplicarea recomandării Uniunii Europene va fi greu de pus în practică, în condițiile în care naționalismul este în ascensiune în România și Ungaria, ca și în celelalte țări din Estul Europei. De ceva vreme, la nivelul Europei de Est, naționalismul nu mai este apanajul exclusiv al partidelor extremiste, fiind recuperat de partidele mari, de sistem, numărîndu-se printre principalele strategii electorale. Este vorba despre o formă mai rafinată de naționalism, lipsită de accente xenofobe sau radicale, dar care cultivă excesiv mîndriile identitare și resentimentul față de celălalt. Pentru a proba eficiența electorală a naționalismului este suficient să amintim că de la lansarea Legii Statutului, FIDESZ, partidul premierului Viktor Orban, a recuperat cele 15 procente pe care Partidul Socialist le avea în față la începutul anului. Pe de altă parte, în România, temele naționaliste, inclusiv cele antimaghiare, sînt cultivate nu doar de partidul-stat - PSD, ci și, mai nou, de PNL și PD. Aviz optimiștilor!

**Adrian CIOFLÂNCĂ**

ULTIMA TUȘĂ

# De senectute, de iuventute

Val GHEORGHIU

Dacă îți dorești o imersiune parșivă în temă, nu ezita să iei din raft *„Timpul regăsit“* al lui Proust (1871-1922), pigmentatul bestiar al foștilor companioni, acum expunîndu-se dezarmați ochiului sagace al oricum invertitului amic. Impresionismului trandafiriu-sudic al *„Timpului pierdut“* îi ia locul un expresionism frisonat-nordic: ***„Te înspăimînți cînd te gîndești la tot timpul scurs pînă a ajunge la o astfel de revoluție geologică a feței, pînă a putea vedea ce eroziuni s-au produs de-a lungul nasului, ce aluviuni enorme pe marginea bujorilor ce înconjurau fața cu masa lor opacă și refractară“***. Parada măștilor (unui Ensor francez) umple cu surle vineții paginile de după (primul) război și numai cadența unică a frazei poate anula, prin perfecțiune, eventuala indispoziție. Dar și, iată, referirea ca atare la neschimbat-fermecătoarea Odette: ***„... un ultimatum adresat legilor cronologice, mai miraculos decît conservarea în ciuda legilor naturii“***. În sfîrșit, ca radicalul contrast să decidă: ***„... cocul încîlcit de păpușă mecanică enormă suprapus unei fețe mirate și inflexibile tot de păpușă“*** al aceleiași Odette, care, suprem, e comparată nici mai mult - nici mai puțin cu Expoziția universală din 1878...

Ernst Junger (1895-1998), care traversase deja secolul pe asprele lui ***„Faleze de marmură“***, fuge de-acasă, din Pădurea Neagră, pentru a putea prinde în Africa de Sud... o cometă. Avea 90 de ani. Citesc un motto: ***„Am descoperit că toată nefericirea oamenilor se trage dintr-un singur lucru: din aceea că nu știu să rămînă liniștiți într-o cameră“***. Și-l alesese Gide, în 1930, pentru ***„Sechestrata din Poitiers“***. Din ***„Cugetările“*** lui Pascal. Dar curiosul Junger fusese toată viața un globe-trotter fericit.

Îl observam, hotește, în fiecare vară, cum își făcea antrenamentul. Din poziția mea - pe ultimul palier al stadionului gol, unde îmi rumeneam suprafețele - îi puteam urmări manevrele absolut stupefiante: echipat sportiv, lua metodic în piept treptele dintre peluze, sus-jos, jos-sus, și asta în pas alergător, pînă la parcurgerea completă a tribunelor. Dacă n-aș fi știut cine e, aș fi spus că-i un sportiv de performanță ce-și inventase un traseu năstrușnic. Întîlnit ieri, după mulți ani, timp în care părăsisem reprizele de insolație și crezînd că, la rîndu-i, și *„sportivul“* (de-cum septuagenar) făcuse la fel cu programul său, îmi și exprim curiozitatea. Nici o modificare! vine prompt răspunsul. Aparținînd unuia din reputații chirurgi ieșeni, magistrul Gheorghe Dorneanu.

Ce reconfortant e să faci cunoștință cu un personaj de o asemenea talie. Talie în sens fizic, dar și, evident, spiritual. Un play-boy cu aer de ***„magnific“***, elegant, rafinat, ***„prezent“*** în orice moment al conversației, racordat la tonusul actual al performanței, iar, acompaniat de frumoasa făptură hiperbrunetă: cuplu hollywood-ian. Delimităm amîndoi o mică fișie neutră, în care pictura (modernă) să poată dialoga cu (ultimele) noutăți în materie de... instalații. Reușim. Pentru că mereu curiosul pictor din mine găsește în foarte tînărul Cătălin Popovici, directorul general al firmei Clima Therm Center, un la fel de curios scrutător al civilizației tehnice. Dar iată, și al civilizației culorilor.

Cu aerul lui de pilot pe Concorde, sînt ușor mirat a-l găsi făcînd „pază“ în expoziția noastră de pictură de la Mall. De ce nu? Asta-i e meseria. Pînă deschide gura. Cum o deschide, o mitralieră începe să clămpăne și să împroaște cu gloanțe oarbe: mizerabila situație generală, bogătanii vs oamenii cinstiți dar muritori de foame, mai bine era..., dezordinea etc. etc. Și, în finalul tiradei îndîrjitului păgubos... de pe Concorde, bănuita replică: Dom' le, ce-aș mai ieși eu la drumu' mare... Și-i iau vorba din gură: Cu mitraliera, nu? Da, cu mitraliera... Îl opresc: Gata, sînt lămurit, apropo, cît mai e cotizația la partid?... Și finalizez: Fii atent, se fură tablouri pe rupte; n-ar strica să-ți aduci mitraliera aici... Îi zîmbesc și n-are-ncotro, îmi zîmbește.

N-a venit decît o stagiune. Intra în sală cînd orchestra își făcea deja acordajul: să fie remarcată! Purta o pălărie de plajă, galbenă, cu panglici și flori.

Trăsnet! Doar o stagiune. Pentru pălărie.

O știre din categoria rarisimelor atipice: Emil Constantinescu și-a fracturat piciorul în timpul unei îndepărtate acțiuni arheologice. Cîți tuțeri iliescconăștasovadimiști nu și-or fi strîmbat gura rîzînd pîn' la urechi! Incidentul are însă darul de a ne arăta cît de sublim donquijotesc este acest personaj care, după jumătate de secol de bolșevism românesc, reușise miracolul de a readuce la putere, în 1996, forțele autentic democratice ale unei țări alterate moral de sovietism. Și care, patru ani, s-a luptat cu morile de vînt ale perpetuatei securități. Recunoscînd în final, e-adevărat nu tocmai donquijotește, că doar ele l-au învins. Recentul incident însă mai spune ceva: că fostul președinte are o meserie (la care s-a reîntors). Nu e aparatcic de profesie.

De revenit la vivisecția lui Proust. Cvasimisoginul salonard împarte tranșant cele două categorii de femei: frumoasele tinere, urîtele bătrîne. ***„Primele, sculptate ca în marmură, cu trăsăturile definitive din care nimic nu poate fi schimbat, se macină ca statuile“***. Celelalte: ***„Bătrînețea are în ea ceva uman; ele sînt monștri și nu par să-și fi schimbat decît mirosul gurii“***. Dacă marile salonarde ale Parisului ar fi știut ce notează în jurnal afabilul Marcel, l-ar mai fi invitat?

În ușa atelierului găsesc o invitație... ■

SEMNAL

# Mare premieră mare la Naționalul ieșean

**■ „O scrisoare pierdută“, piesa a cărei premieră va avea loc mîine seară, va fi evenimentul teatral al toamnei ■ regizorul Virgil Tănase, unul dintre cei mai cunoscuți dizidenți ai regimului comunist, este la doar a patra montare în România după 1990 ■ vor fi prezenți invitați de seamă ■**

''O *scrisoare pierdută''* va deschide „Anul Caragiale“ la Teatrul Național din Iași. Pentru avanpremiera cu public din această seară au fost vîndute toate biletele. Un bilet la lojă costă 46.000 de lei, la stal - 40.000 de lei, iar la balcon doar 31.500 de lei. Studenții și elevii vor plăti jumătate de preț. Spectacolul este regizat de Virgil Tănase, iar decorul și costumele îi aparțin Doinei Levintza. La premieră și-au anunțat prezența nume sonore în domeniul teatrului teatru: Florica Ichim, Oana Borș, Răzvan Niță, Marina Constantinescu, Marius Zarafescu, Ludmila Patlanjoglu, Carmen Stanciu, Cătălina Buzoianu, Dumitru Solomon, precum și Theodor Baconsky, directorul Direcției de Cultură din M.A.E. Înaintea premierei, în foaierul Teatrului Național, scriitorul ***Fănuș Neagu*** și criticul ***Valentin Ciucă*** vor prezenta expoziția de pictură, sculptură și grafică a lui ***Horațiu Mălăiele***.

Regizorul ***Virgil Tănase*** propune o viziune aparte asupra textului ***''Scrisorii pierdute''***, aducînd pe scenă un ''Caragiale de mătase''. ***„E o privire cu iz metafizic asupra personajelor. Acestea pleacă din zona de haz și sondează mai mult în adevărul uman''***, după cum apreciază ***Adi Carauleanu***, director artistic al Naționalului ieșean. De asemenea, ***''s-a evitat caricaturalul, grotescul, umorul gros, balcanic, în genul Vacanța Mare''***, consideră ***Călin Chirilă***, care îl va interpreta pe Tipătescu.

## Piesa în care se spune de 62 de ori „Ai puțintică răbdare“

Actorii ne-au deconspirat cîte ceva din „identitatea“ personajele pe care le vor interpreta:

***Doina Deleanu***: „Zoe e femeia din toate timpurile, ambițioasă, care iubește, care înșeală, care trăiește din plin“.

***Călin Chirilă*** (în rolul lui Tipătescu): „personajul meu aduce în plus o notă de candoare față de interpretările anterioare ale lui Toma Caragiu și Victor Rebengiuc. Regizorul vrea să spună că orice bărbat în mîna unei femei devine copil, candid, romantic. Tipătescu nu a fost îngroșat, nu e masculul insidios care dă pe dinafară''.

Rolul lui Trahanache va fi interpretat de ***Petru Ciubotaru***: ''Pe tot parcursul piesei, Trahanache rostește de 62 de ori «Ai puțintică răbdare». Judecînd prin prisma rigorii dramaturgice a lui Caragiale, această expresie-motto reprezintă un lucru fundamental. Probabil că, într-o lume grăbită, această judecată, acest modus vivendi, e o cheie de boltă a întregii piese''. ***Constantin Pușcașu*** (în rolul lui Agamiță Dandanache): ''Ideea regizorului de a-l construi pe Dandanache ca pe un personaj tînăr este viabilă și are argumente în text. Față de interpretările anterioare, s-a mers pe latura candorii și naivității personajului - astfel se explică mașinațiunile de care este suspectat -, și nu pe șiretenia cu care am fost obișnuiți pînă acum''.

***Emil Coșeru***: „Cetățeanul Turmentat nu e tăvălit prin noroi, e doar un pic mahmur și metafizic, un pic șmecher, dar onest, apropitar cinstit, fost împărțitor la poștă corect. Scrisoarea e la el și, astfel, îi poate juca pe ceilalți cum dorește“.

***Daniel Busuioc***, în rolul lui Ghiță Pristanda, vrea să sublinieze „latura umană a polițaiului, faptul că el ține la nevastă și la cei 11 copii. Șmecheriile la care se dedă nu le face dintr-o obișnuință cleptomanică, ci pentru că ține la familie“.

***Doru Aftanasiu*** ne propune o viziune incitantă asupra lui Farfuridi: „Personaj nou și vechi, din păcate, cel mai bun reprezentant al politicianului român. Dacă imediat după revoluție ne caracteriza Cațavencu, acum Cațavencu e puțin mai retras. În schimb, incoerența lui Farfuridi e prezentă la toată lumea. Cînd se va trece de Farfuridi, poate o să ne fie mai bine. Dacă nu, cu asemenea politicieni, ne-am prăjit''.

Să sperăm că ieșenii sînt pregătiți pentru un eveniment teatral!

**Eugen CORBAN**

LA ȚINTĂ

# Constantinescu și-a sacrificat țurloiul în Anzi

Cătălin MIHULEAC

Cică geologul ***Emil Constantinescu***, fiind supărat că de-o vreme nu-l mai salută vînzătoarele în magazin - a pus mîna pe telefon și a sunat-o, într-o dimineață, pe statornica lui prietenă, ***Zoe Petre***:

- Alo, Zoe, te sun din munții Anzi, mami, sînt cu băieții într-o vîjîială, am prins bilete cu reducere. Auzi, Zoe, cum s-ar putea ca poporul să nu mă uite și să mă recunoască iar vînzătoarele în magazin?

Zoe, întreruptă din exercițiile de aerobic de la care nu admite să fie abătută, a vrut să-l expedieze rapid pe fostul președinte:

- Fă o minune: învie-l pe ***Coposu***!

- Zoe, ești creizi, dacă învie Coposu și vede c-am cheltuit tot penețecedeul lăsat moștenire, îmi rupe urechile. Găsește altceva, plizzz, mami!

- Alo, Mili, ziceai că ești în Anzi? Atunci e simplu: rupe-ți un picior, beibi!

- Zoe, tu ai chef de bășcălie? Ai uitat că nu-s miriapod? Dacă-mi rup un picior, îmi rămîne doar unul.

- Stai, blegule, că nu ți-l rupi de tot, ci doar puțin, pe la tibioară. Dai un comunicat către țară, stîrnești udul batistelor națiunii, după care îți dregi țurloiul, îl pui în ghips. Iar cînd simți că poporul ingrat e iar pe cale să te uite, îți rupi celălalt țurloi...

- Nu-i rea ideea, Zoe, dar nu ține. Îți amintești cum îndrugam eu la TV că destul s-a sacrificat poporul, sanchi!, și că să ne mai sacrificăm și noi, vipurile? Păi, dacă-mi frîng țurloiul, o să fiu internat și cum aș putea ocupa patul de spital al unui bolnav din popor?

- Da, Mili, ai și tu dreptate. În acest caz, n-ai încotro, o să trebuiască să te mai sacrifici o dată. O să aranjez eu să fii internat la mama dracului, într-un spital din ***Paris***.

- Zoe, mami, știi că mi-e frică de injecție și de Occident. De ce la Paris? Nu s-ar putea la ***Chișinău***, la ***Kiev***, la ***Sofia***?

- Îmi pare rău, Mili, dar tu ai vrut sacrificiul. Alege: ori Paris, ori te-nghite uitarea, anonimatul.

- Bine, Zoe, dacă altfel nu se poate... Însă, țin să... Buufff!

- Alo, Mili, alo! Ce-a fost bufnitura aia? Alo, nu te mai aud! Ești teafăr, Mili? Alooo.... Ei, fir-ar să fie, ia să-nchid eu telefonul, să nu mă mai deranjeze din aerobic toți sonații. În acea clipă, Zoe Petre și-a reluat exercițiile, din punctul în care le lăsase. ■

PIATRA DIN CALDARÎM

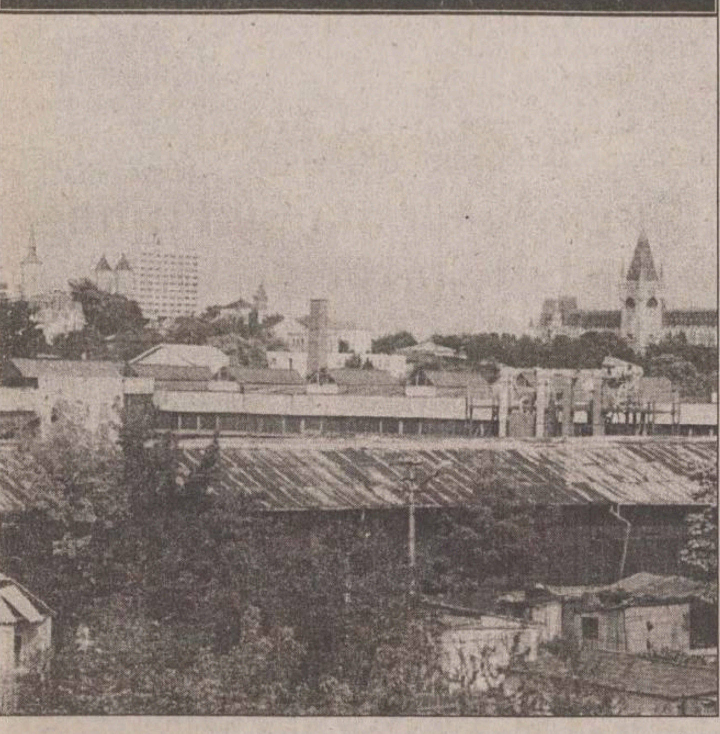

# Cetatea ideală

Ionel OANCEA

Nu sînt puțini susținătorii unei etichete devenite de acum un mit, aceea în temeiul căreia Iașul este, prin excelență, capitala culturală a României. Sub această acoperitoare, lejeră imagine ne ascundem, buni sau răi, păcatele unei vieți din ce în ce mai dezlînate, mai lipsite de suflul real al valorilor activ-comunitare. Se întîmplă asta în ciuda faptului că Iașul este locul potențial, spațiul spiritual unde se pot petrece multe minuni, unele atît de mari încît să confere suportul profund, real, al demitizării etichetei respective într-o poveste adevărată.

În esență, modernitatea a pendulat între realism și utopie, ultima avînd rolul de izvor nesecat de idei ce au schimbat radical, uneori ireversibil, rolul tradiției în viața noastră. Poate că acum, la Iași, trăim efectele acestei modernități și, paradoxal, vorbim cu fiecare ocazie în numele unei tradiții subțiate de neputința de a o mai percepe, ca despre un proiect utopic, în realizarea căruia nu lipsesc decît mijloacele tehnico-economice. Istoria orașelor a evoluat aproape permanent sub tensiunea conflictului dintre tradiție și inovație. Printre inovații aflăm utopii prin care s-a sperat întemeierea cetății armoniei sociale, economice și estetice, de multe ori aceste viziuni influențînd direct, puternic, realitatea.

În ce ne privește, toată istoria noastră urbană a evoluat altfel, sub incidența a două mari lipsuri. N-am avut nici respect sau dragoste pentru tradiție și am ajuns, astfel, cu o memorie colectivă șubredă, inactivă. N-am produs nici utopii îndrăznețe, a căror forță să ne confere originalitate la un nivel cît mai înalt de valoare.

Trăim și la Iași, acut, consecințele acestor lipsuri, reflectate de altfel cu claritate în silueta orașului, din orice parte am privit-o.

Nici trecutul, istoria, nu mai răzbate coerent, pregnant, în compoziția lui urbană, nici modernitatea nu și-a găsit la Iași o formulă de succes. În plus, toate slăbiciunile economice, ale tuturor epocilor, au rămas vizibile în mari și compacte zone unde întîmplarea s-a simțit la ea acasă.

Cu toare acestea, Iașul, o spun toți cei care îl vizitează, are farmec, este pitoresc. Putem evolua în continuare înveliți în această liniștitoare dulceață. Este destul pentru un oraș cu vocație internațională? ■

PULS

## Pe Momoș îl doare la bască de parohia lui

Mare forfotă mare în aceste zile în zona aperisto-leberală locală, stimați electori ieșeni. Pentru necunoscătorii fenomenului artistic în cauză, să amintim că fuziunii respective trebuie să i se pună punct și virgulă pînă în februarie. Toate bune și frumoase, numai că nu se știe încă în ce fel vor fi date în locație locșoarele călduțe din conducere. Căci, într-un fel s-au socotit chestiunile și procentele la Bucale, adică să fie mulțumit Mele, dar în alt fel se văd lucrușoarele de la sediul din Podu Roș. Leberalii zic că ar avea niscai oameni cu care să iasă în lume, însă ceștilalții, cam ioc, dar vor să fie și ei la fel de șefi, ba încă, dacă se poate, și ceva pe deasupra.

Ba chiar, cică șeful aperist Ortoman și-a tras șefi de-ai lui la fuziunile din comune, iar acum nu mai vrea să fie în satul lui codaș, ci fruntaș la oraș. Mai vorbim despre astea, căci mirosim deja sămînță de scandal. Pe cine îl doare la bască de toate astea, în afară de amicul nostru Archibald Tănase? N-ați ghicit: pe deputatul Momoș.

## Emil lansează partid la apă

Zvonuri calde și credibile dinspre Bucale au ajuns recent la urechile noastre. Zic acestea că domn' fost prezident juma' de picior rupt călare pe juma de fundație șchioapă, mister Emil, pregătește lansarea la apă a unui minipartid, dar mai curat, mai uscat decît cele pe care le-a avut pînă acum. Cică asociațiile de sprijin din ultima campanie lucrează deja la tezele de critici privind activitatea PSD pe primul an, pregătind lansarea la scenă de anul viitor.

La proiect cică au mai pus umărul, neuronul și bănuțul (zic unii că vreo zece miliarde date cu sec, fără pretenții) Dorin Marian și Cătălin Harnagea. O fi vorba de lansarea unui altfel de „Eu, tu și Emil“? ■

CIVICA

# O lecție în plus la „școala de șoferi“

Sînt aproape finalizate lucrările de reabilitate a drumului național 28 (Casa de apă - Iași), iar pe tronsonul Tg. Frumos - Iași s-a aplicat deja marcajul definitiv. Asemenea acestui sector, pe teritoriul României sînt multe drumuri nationale reabilitate.

Totuși, se dovedește că putini conducători auto știu să circule corect.

Datorită faptului că noi nu avem încă o retea națională de autostrăzi în adevăratul înteles al cuvîntului - cu mai multe benzi de circulație pe sens -, majoritatea participantilor la traficul rutier își închipuie, probabil, că așa o fi trebuind să arate o autostradă românească și că portiunea marcată cu o linie discontinuă ce delimitează la marginea drumului „un fel de bandă unu“ a creat spatiu pentru două benzi pe sens.

Ei bine, circulînd pe această șosea cu o viteză de 80-100 km/h (unde este admisibil), te trezești semnalizat insistent cu farurile de cîte un Jackie Stewart autohton, care pilotează un bolid de 1300-1600 cmc și, pentru motivul că a prins pe ultima pantă coborîtă 110 km/h, se simte incomodat de orice merge în fată cu viteză mai mică.

Pentru acești „eroi“ care, datorită vitezei ametitoare (cu care au trecut prin școala de șoferi) nu observă că marcajul axial ce delimitează sensurile de circulatie este o linie discontinuă, și că după ce te-ai asigurat în prealabil, poti executa depășirea prin stînga - conform legislatiei internationale.

Nu și nu! Ți se fac semne disperate cu farurile, ești claxonat, înjurat, iar după ce ai fost depășit, „eroul“ pune frînă în fata ta și merge cu 40 la oră cale de doi kilometri, așa, de-al dracului!

Pentru toti aceștia vreau să explic că, de fapt, spatiul confundat de ei ca fiind „prima bandă“ se numește „bandă de refugiu“ și este destinată exclusiv autovehiculelor avariate, rămase în pană, sau traficului foarte lent (traylere, transporturi agabaritice, vehicule cu tractiune hipo, bicicliști).

În rest, toate autovehiculele, de orice gabarit și putere, circulă pe singura bandă dinspre ax, conform marcajului, iar depășirea unui obstacol aflat în mers se face numai pe partea stîngă, respectînd reglementările semnalizării orizontale și verticale.

Circulatia în sistem de autostradă - unde pe banda întîi circulă obligatoriu autovehiculele mai lente, iar banda a doua și a treia sînt destinate depășirii, respectiv mijloacelor de intervenție în actiune - este valabilă pe acele tronsoane de drum unde marcajul axial este trasat cu linie dublă continuă (de exemplu pe porțiunea de șosea „Metro“ - Păcurari). Acolo se (mai) justifică atentionarea cu farurile a unuia ce „doarme“ la volan la 80 km/h.

În rest, cei ce recurg la asemenea metode dau dovadă de necunoaștere a legislației, iar lor Politia rutieră se cuvine să le „predea cursuri intensive pe șosea“, acordînd cu dărnicie „celor merituoși“ note după ultima indexare.

Gabriel MIHĂILĂ

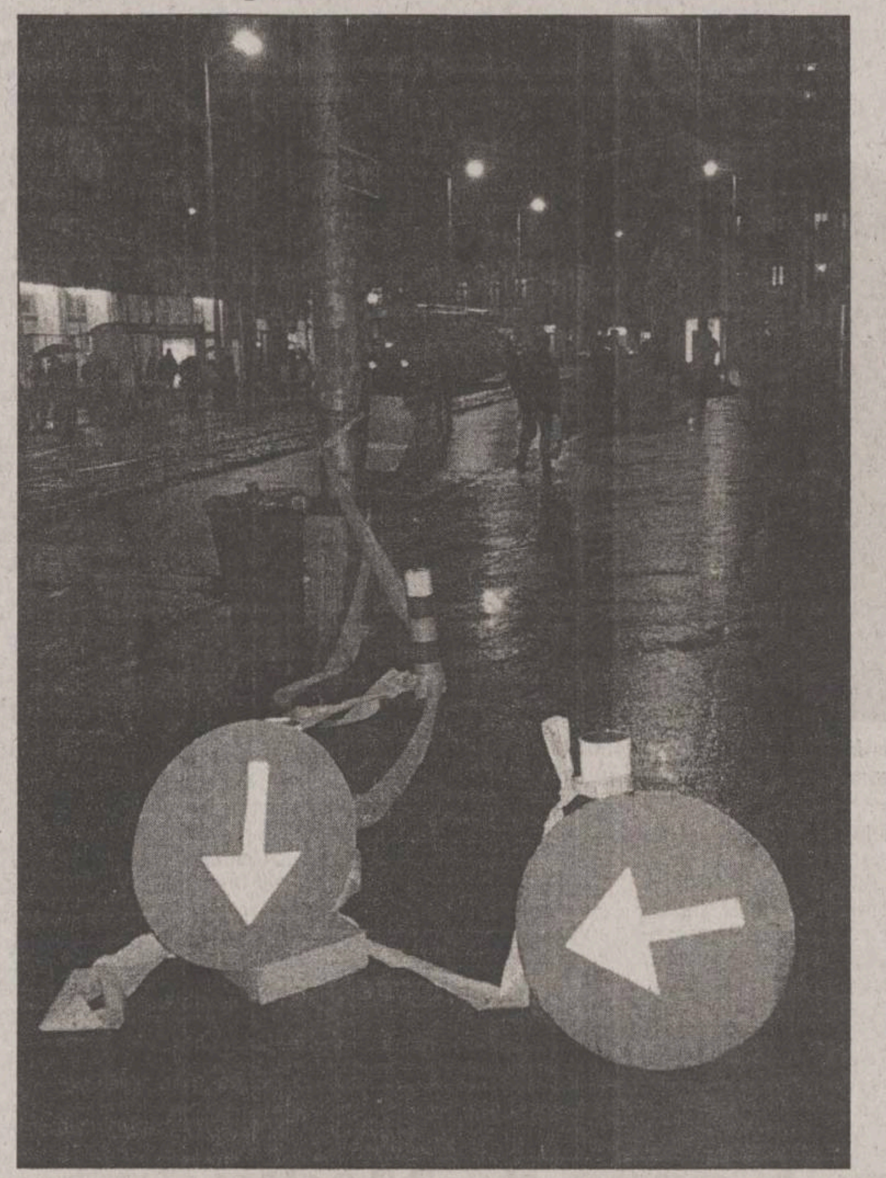

FIR DIRECT

## Primăria Miroslava poate încheia contract cu „Citadin“ pentru ridicarea gunoiului?

■ *Eugen Ciobanu, corespondent:* „Întrebați-l pe primarul Lăpușneanu de la Miroslava de ce nu face contract cu Citadin pentru salubrizarea comunei. Chiar lîngă Primărie sînt mormane de gunoi și toată comuna arată groaznic. Sătenii ar vrea să plătească pentru un astfel de serviciu, numai Primăria să se implice“.

***Primarul comunei Miroslava, domnul Vasile Lăpușneanu,*** ne-a declarat: „În legătură cu gunoiul, așa a fost, dar de aproape o lună toată mizeria a fost ridicată. Cel care a sesizat acest aspect se pare că nu a mai fost de mult prin sat. Noi sîntem de acord să facem un contract cu Citadin, dar cu siguranță oamenii din localitate nu au cu ce să plătească acest serviciu.

Noi avem 100 milioane lei datorii la apă, la canalizare și cred că sătenii nu sînt dispuși să mai plătească alți bani. În situația în care sînt de acord, chiar mîine voi lua legătura cu cei de la Citadin.“

## Dacă parcurile de joacă pentru copii sînt folosite în alte scopuri, anunțați la dispeceratul Corpului Gardienilor Publici

■ *Jean Iftimie, corespondent:* „În conformitate cu HCL 139/1997, folosirea locurilor de joacă pentru copii de către persoane în vîrstă de peste 14 ani se sancționează cu amendă.

Numai că această hotărîre nu se respectă, iar mare parte din aceste terenuri sînt degradate, cu garduri distruse sau furate, balansoare cu scînduri lipsă. Din cele nouă parcuri din cartierul Cantemir, Splai Bahlui și șoseaua Națională, numai trei erau bine întretinute. În aceste parcuri pentru copii joacă fotbal adulții, se consumă băuturi alcoolice, se joacă cărți sau sînt folosite drept WC-uri publice.

Dacă gardienii și-ar face pe deplin datoria, altfel ar arăta aceste terenuri.“

***Marcel Goldan, șef Detașament în cadrul Corpului Gardienilor Publici,*** a declarat: „Patrule permanente aveam doar în parcurile mari ale orașului. Ar fi de dorit ca locatarii din zonele unde se întîmplă astfel de lucruri să sune la Dispeceratul Gardienilor (la numărul de telefon: 232099, 232093), care va trimite imediat echipa de intervenții. Gardienii din această echipă constată contraventiile săvîrșite și aplică sanctiuni.

De exemplu, pentru tulburarea liniștii și ordinii în locuri publice amenda este de la 150.000 lei pînă la 1,5 milioane lei, iar pentru consumul de alcool în astfel de locuri se aplică o sanctiune cuprinsă între 80.000-400.000 lei. În cazul în care sînt minori, aceștia vor primi un avertisment din partea gardienilor.

Pînă să avem patrule în toate parcurile de joacă din Iași, ar fi bine ca locatarii să respecte această procedură cu anuntare a incidentelor la care sînt martori.“

## Grila de programe a televiziunii prin cablu Electron M Bit

■ *Irina Gorgos, str. T. Maiorescu nr. 4, bl. X1:* „Sînt nemulțumită de faptul că din grila de programe a televiziunii prin cablu Electron M Bit s-au scos două programe în limba franceză (TV5 și Arté) și au fost introduse altele, în limba engleză și germană.“

Contactat telefonic, dl. Mihai Martan, operator CA TV în cadrul Electron M. Bit, a precizat:

„Programul TV5 nu a fost scos niciodată din grila noastră. Faptul că doamna nu poate urmări programul în limba franceză se datorează televizorului său, care, probabil, este cu bandă îngustă. Mentionez că TV5 este ultimul în banda noastră de programe.“

## Aglomerație la Oficiul Județean de Pensii Iași

■ *Constantin Colibiță, str. Bucium nr. 34, bl. C1, ap. 7:* „Pentru că mi-am schimbat domiciliul, am dorit să-mi mut și pensia de la poștă în cont la CEC. În acest sens, am făcut o cerere pe care trebuie să o depun la Casa Pensiilor. Am stat la rînd la registratură mai multe ore, după care am renunțat și am venit a doua zi. Datorită bolii pe care o am, am ajuns mai tîrziu. Nu am fost primit și mă întreb cîte ore trebuie să stea un om la rînd pentru o semnătură pe o hîrtie?“

***Doamna Adriana Grecu, director general al Oficiului Județean de Pensii Iași,*** ne-a declarat: „Într-adevăr, la noi este foarte aglomerat. De aceea, îl invit pe domnul Colibiță în orice zi de luni pînă joi, la ora 9.00, la mine în birou, pentru clarificarea situației.“

## „Disciplina de Sănătate Publică și Management Sanitar“ e ilustrată de o grămadă impresionantă de gunoi

■ *Carmen Ursache, corespondent:* „Chiar lîngă zidurile Facultății de Farmacie tronează un morman considerabil de diverse gunoaie și resturi de materiale de construcții. Cine crede că așa se poate produce imunizarea fizică sau estetică a cetătenilor?“

***Dl. director-adjunct al DSPM Citadin-Iași, Dorinel Zeciu,*** s-a deplasat la fata locului și ne-a declarat: „Sînt în fata acestei clădiri; în stînga mea e o mare movilă de nisip, iar în dreapta sînt resturi de moloz, dale de beton armat, pămînt, nisip, cărămidă, peste care românul nostru a aruncat hîrtie, resturi menajere, tigări, sticle de apă minerală, hîrtii care provin din acest imobil care se numește Directia de Sănătate Publică și Management Sanitar - Disciplina de Sănătate Publică și Management Sanitar. Asta tine de bunul simț și de locatarii de aici. Este în curtea lor. Mizeria e făcută în primul rînd de cei care lucrează aici (și-au făcut depozit de moloz, cărămidă), iar alții au aruncat celelalte resturi menajere. Mentionez că aici nu sînt blocuri de locuințe, scrie «Depozit de chimicale», iar în stînga se află «Disciplina de Sănătate Publică și Management Sanitar»; e în curtea interioară a facultății, nu e pe domeniul public.“

## Gazul se oprește la cererea asociației

■ *Mariana Timofte - strada Basarabi nr. 2, bl. L4, Iași:* „În urmă cu trei luni, contorul de gaze de la scară a fost înlocuit. Cînd a fost repus în functiune, familiilor care aveau restante li s-a întrerupt gazul din apartament. Din acel moment, cinci familii, printre care și a mea, au rămas fără gaz (am două milioane lei datorii). Am fost la cei de la Distrigaz și nu am găsit nici o rezolvare la necazul meu“.

„Problema nu e de competenta Distrigaz. Dacă am înlocuit contorul, am fost obligati de Metrologie. La momentul în care s-a dat drumul la gaz, asociația, probabil, avea datorii la noi. Noi nu avem contract direct cu locatarii, ci cu asociatia, contract de furnizare a gazului care cuprinde și niște clauze; în cazul în care asociația nu plătește, noi, după 30 de zile scadentă și alte 30 de zile penalizări, în final, închidem gazele. Asociatia spune că are rău-plătitori, din cauza cărora suferă și cei care plătesc; în această situatie se solicită sistarea furnizării gazului numai la anumiti locatari și noi o facem numai la solicitarea și cu ajutorul asociatiei.

Mi se pare corect și omenește; nu se poate să sufere toată lumea pentru doi, trei. Dacă doamna Timofte are două milioane datorii, poate să facă un angajament de plată la asociație pentru achitarea sumei și-atunci n-avem nimic împotrivă. Asociatia ne comunică măsura și noi dăm drumul la gaz“, a declarat ***directorul Distrigaz - filiala Iași, Grigore Ceriu.***

**Au consemnat: Lucia CRAINICU, Rodica BÂRZU, Aurel OANCEA**

CE NE MAI SPUN CITITORII

## „Criminalul de 19 ani ar trebui închis pe viață“

■ *Mihai Mătiuț - 38 ani, medic:* „În legătură cu articolul despre criminalul de 19 ani. Consider că 25 de ani de închisoare ar fi prea puțin pentru o faptă de gravitatea celei comise de acel individ. Ar trebui, în cel mai fericit caz, să fie închis pe viață - asta pentru că pedeapsa cu moartea a fost abolită.“

## Hoții de buzunare își fac de cap în centrul orașului

■ *Dan Chiriac, Iași:* „Astăzi (ieri, n.r.), între orele 10.00-15.00, între Casa Pătrată și redacția ziarului «Evenimentul» acționa o bandă de borfași formată din 9 persoane - 6 bărbați și 3 femei. Folosindu-se de obișnuita metodă cu jurnalul și sacoșa, furau din gențile oamenilor aflați în zonă. De două ori am încercat să-i opresc, o dată în incinta Oficiului Poștal de lîngă Casa Pătrată, iar a doua oară într-o patiserie. Nimeni nu a intervenit să mă sprijine. Am solicitat ajutorul a doi polițiști - în zona Gării, dar mi-au spus că nu este sectorul lor. Nu se poate să fim furați în ziua mare de niște indivizi al căror comportament devine violent în momentul în care se implică cineva!“

Redactorul de serviciu de la „Monitorul“ a luat legătura cu ***dl. Marcel Goldan, șef departament în cadrul Corpului Gardienilor Publici,*** care a dispus imediat trimiterea în zonă a echipei de intervenție.

## „Plătesc abonament la Televiziunea Română pentru programe, nu pentru publicitate“

■ *Gheorghe Neagu - str. Romană nr. 37, Iași:* „Sînt total nemulțumit de Televiziunea Română. Concret: luni seara, din cauza evenimentului din Statele Unite, a decalat toate programele. Nu dorește nimeni să aibă așa ceva, e adevărat, e o tragedie pentru o țară, dar era cazul să fie prezentate amănunțit toate problemele? Și-apoi mai este ceva: ne înnebunește publicitatea la televiziune! Nu poți viziona un film, că se întrerupe pentru reclamă. La meciul cu Slovenia, deja începuse partida și la televizor se dădeau reclame. Înțeleg că se încasează bani greu pentru treaba asta, dar eu plătesc totuși un abonament pentru programe, nu pentru publictate.

N-ar fi mai bine ca reclamele să fie programate la anumite ore, în loc să ne deranjeze? Vă rog să mă credeți că nu mai înțeleg nimic nici ditr-un film, nici dintr-un buletin de știri“.

## Și balustradele de la Rîpa Galbenă au nevoie de o renovare

■ *Michaela-Zizi Răianu - corespondent:* „La Rîpa Galbenă s-a asfaltat strada, s-a delimitat frumos sensul giratoriu, s-au reparat scările, dar... Există un «dar»: la balustrada celor două rînduri de scări nu s-a uitat nimeni. La fiecare balustradă lipsesc mulți stîlpi, care s-au rupt din cauza vechimii sau a răuvoitorilor și, pe lîngă faptul că se reliefează un aspect de ruină, mai există pericolul ca unii copii care, din întîmplare, circulă prin zonă să cadă prin acele goluri.

De asemenea, la marginea spatiului verde dintre cele două rînduri de scări există o groapă și un canal descoperit. Avînd în vedere vechimea acestui edificiu, poate va lua cineva inițiativa renovării balustradei și poate gardienii publici din zonă să treacă și să mai alunge cerșetorii care își fac «serviciul» zilnic pe trepte“.

## La școala din Tomești, copiilor le îngheață mîinile pe stilouri

■ *Felicia Toma - învățătoare la Școala din Tomești:* „Din cauza lipsei de căldură, a frigului pe care-l îndură copiii și cadrele didactice, deopotrivă, publicați, vă rog, strigătul meu de revoltă. În școală e foarte frig, înghețăm cu toții; în asemenea condiții nu se poate învăța. Știu că «Monitorul» este alături de necazurile cititorilor, a oamenilor în general. Pentru că nu este căldură, se lucrează în condiții extrem de grele, cînd vorbim de evaluare.

Evaluarea nu se poate face dacă nu există randament. Evaluarea se urmărește periodic, randamentul - zilnic. Or, randamentul e egal cu zero, în asemenea condiții. Ce pretenții să ai de la copii cînd stau în clasă înfofoliți, cu căciuli pe cap?

Cum să scrie frumos și să fie atenți, cînd nu știu cum să se strîngă de frig, le îngheață mîinile pe stilouri. Chiar nu-i pasă nimănui de situația asta disperată în care ne aflăm?“

PULSUL ORAȘULUI

# Descoperirile științei au nevoie de girul Bisericii?

**La propunerea I.P.S. Bartolomeu Anania, arhiepiscopul Vadului, Feleacului și Clujului, Sfîntul Sinod a aprobat înființarea unei comisii locale mixte (formate din teologi și oameni de știință) de bioetică în centrele universitare București, Iași și Cluj-Napoca. Temele prioritare aflate în atenția acestor comisii vor fi avortul, anticoncepționalele, euthanasia, transplantul, implantul de celule embrionare, fecundarea in vitro, clonarea. Fată de aceste procedee medicale sau științifice s-au conturat deja opinii pro sau contra printre înalții prelați ai ortodoxiei românești. Cum apreciază ieșenii această decizie a Sinodului?**

## Adrian Broască, 56 ani, pensionar

E bine că Biserica Ortodoxă Română se apleacă și asupra acestor aspecte, asta dovedește deschidere din partea ei, ceea ce nu poate fi decît benefic. Faptul că din aceste comisii vor face parte, în afară de teologi, și oameni de știință, înseamnă că problemele ce urmează a fi dezbătute vor fi tratate cu maximă responsabilitate. Mă bucur că se procedează așa.

## Alexandru Filip, 36 ani, referent

Nu înteleg ce treabă are ortodoxia cu știința și medicina. Progresele științei țin strict de profesioniști. De ce este amestecată Biserica în această chestiune? Cu sau fără acordul ei, salvarea de vieți omenești, prin transplant, va continua. Rămîne la latitudinea fiecăruia dintre noi să decidă dacă folosește sau nu anticonceptionalele sau dacă optează pentru avort. Cît despre euthanasie - ce să spun? E o chestiune foarte delicată și cred că aici, cu adevărat, Biserica poate să ofere celor mai putin avizați explicații religioase.

## Iulian Saraiman, 27 ani, șofer

Dacă vreți părerea mea despre euthanasiere, clonare și fecundare in vitro, spun că ar trebui interzise. În rest, sînt de acord. Biserica să-și vadă de altarul ei și să lase specialiștii să decidă.

## Violeta Paraschiv, 50 ani, dactilografă

În general, nu sînt de acord cu aceste interventii artificiale asupra destinului omului, asupra nașterii unui copil. Așa-zisele progrese ale științei, în ceea ce privește soarta omului, devin o chestiune cu două tăișuri: se poate ajunge la extreme, de exemplu, să nu mai facem copii. Numai Dumnezeu poate decide asupra vieții și morții omului. Există cazuri în care omul are chiar nerușinarea de a se erija în Dumnezeu: să hotărască ce e bine și ce e rău, să moară sau să trăiască (el sau alții). Viața e un dar de la Dumnezeu pe care nu-l prețuim îndeajuns.

## Larisa Macovei, 22 ani, studentă

Nu știu cîtă audiență vor avea aceste comisii, însă, cu siguranță, se vor discuta lucruri interesante. Participarea în cadrul comisiilor a preotilor, pe de o parte, și a oamenilor de știință, pe de altă parte, va duce la o opinie comună cu privire la avort, euthanasie și clonare.

## Valeria Burlacu, 46 ani, cosmeticiană

Nu e rău că Biserica se implică, dar nu trebuie să exagereze; consider că fiecare are propria concepție despre viață, propria întelegere, așa încît poți să faci un avort, poți să te clonezi, e propria ta decizie.

## Liana Rîmbu, 37 ani, profesor de biologie

Mă bucur că, în sfîrșit, Biserica Ortodoxă Română se implică în probleme majore ale societății moderne. Unele din aspecte au intrat în cotidian în lumea vestică civilizată (problema avortului, a anticoncepționalelor sau a euthanasiei) și au primit deja răspunsuri care se văd în viața de zi cu zi de acolo. Nu cred că B.O.R. va putea să dea un alt răspuns la astfel de probleme. Altele însă, cum ar fi clonarea, grefele de celule cu acțiune specifică, sînt încă în discuție și în vest, iar noi am putea contribui cu puncte de vedere oportune, mai ales că în dezbateri sînt antrenati și oameni de știință autohtoni (cîți or mai fi rămas!). Aș avea o propunere: ar fi bine ca B.O.R. să se implice mai întîi în problemele curente ale enoriașilor săi, mai ales în cele legate de creșterea stării de sărăcie. Dacă sărăcia va scădea, atunci s-ar putea să nu mai fie nevoie să discutăm despre avorturi, anticoncepționale sau euthanasie.

## Vasile Arvinte, 52 ani, secretar

Eu cred că este o aberație ca Biserica să se implice în treburile societății civile atît de puternic, deoarece aceste aspecte sînt pentru specialiști, cercetători. Cred că niciodată o instituție civilă nu s-a interesat de numărul de lumînări sau de tămîia consumată în timpul slujbei, nici de pămîntul pe care l-ar deține Biserica. Eu cred că slujitorii Bisericii au o cu totul altă menire decît aceasta, de a avea grijă de transplantul de organe, implanturi ș.a.

**A consemnat Rodica BÂRZU**

NORD'EST 100.4 FM RADIO

## NOUTĂȚILE ZILEI

### Imunitatea lui Vadim, discutată peste două săptămîni

Biroul Permanent al Senatului a hotărît ieri ca raportul privind ridicarea imunității parlamentarului ***Corneliu Vadim Tudor*** să fie discutat în plenul Senatului în data de 29 noiembrie. Vicepreședintele Senatului, ***Alexandru Athanasiu*** a declarat că raportul Comisiei juridice referitor la ridicarea imunității parlamentare a senatorului Corneliu Vadim Tudor a fost distribuit membrilor Biroului Permanent, care au avut posibilitatea să citească documentul, iar în următorele zile va fi împărțit celorlalți senatori.

### Retragerea rusă din Transnistria - la final

Operațiunea de evacuare a materialului militar rus din Transnistria, inițiată la 9 noiembrie, se apropie de finalizare. Ultimul tren, al patrulea, ce transporta blindate și piese de artilerie, a părăsit această zonă ieri. Aproximativ 40 de mii de tone de muniție și 50.000 de arme de foc, stocate în depozite din apropierea orașului Rîbnița, din Transnistria, urmează să fie evacuate, potrivit responsabililor citați de agenția Interfax.

# Cursa dezarmării

■ de față cu Putin, Bush anunță reducerea cu două treimi a arsenalului strategic ■ la rîndul său, Putin propune același lucru și în cazul Rusiei ■

**Odată cu întîlnirea de ieri a președinților american și rus pare a fi început cursa neînarmării. George W. Bush a anunțat că Statele Unite își vor reduce cu două treimi, în următorii zece ani, arsenalul strategic, care va ajunge la 1.700 - 2.200 de focoase nucleare. Imediat, Putin a făcut același anunț în privința țării sale.**

În cursul unei conferințe de presă comune cu omologul său rus, ***Vladimir Putin***, Bush a declarat că l-a informat pe acesta că ***„Statele Unite vor reduce numărul focoaselor nucleare operaționale la un nivel situat între 1.700 și 2.200, în următorii zece ani, nivel perfect compatibil cu securitatea americană“.*** Arsenalul deținut în prezent de Statele Unite este format din circa 7.000 de focoase nucleare. Reducerea anunțată aduce arsenalul american la un nivel inferior celui prevăzut de tratatul START II, care prevede o reducere la 3.500 de focoase pînă în anul 2007.

Președintele rus, Vladimir Putin, care efectuează prima sa vizită oficială în Statele Unite, a anunțat și el reducerea cu cel puțin două treimi a arsenalului nuclear al țării sale, într-un discurs ținut la ambasada rusă din Washington, transmis de posturile de televiziune ruse. ***”Propunem un program radical de noi reduceri ale armamentului strategic ofensiv - de cel puțin trei ori - pînă la un nivel minimal necesar pentru menținerea echilibrului strategic în lume”***, a declarat Putin, în timpul recepției oferite în onoarea parlamentarilor și oamenilor de afaceri americani. Cei doi președinți au afirmat însă că, în continuare, au puncte de vedere diferite asupra viitorului tratatului ABM. ***„Dialogul va continua“***, a afirmat Bush. Tratatul ABM din 1972 nu permite amplasarea scutului antirachetă pe care intenționează să îl utilizeze Statele Unite, iar administrația americană consideră că tratatul este depășit.

**Spre deliciul presei, George Bush și Vladimir Putin sînt peste măsură de cordiali în aparițiile publice**

Începerea summitului ruso-american a coincis cu eliberarea capitalei afgane Kabul, o victorie a opoziției afgane care a surprins comunitatea internațională, dar care a fost salutată de cei doi președinți. Bush a afirmat că Statele Unite vor face tot ceea ce este necesar pentru ca Alianța Nordului să respecte drepturile omului în Afganistan și a salutat progresele realizate în lupta împotriva terorismului. ***„Vom continua să cooperăm cu Alianța Nordului, pentru a face în așa fel încît aceasta să respecte drepturile omului“***, a spus Bush. ***„Facem progrese mari către obiectivul nostru de a aduce Al-Qaida în fața justiției“,*** a mai afirmat președintele american, referindu-se la rețeaua condusă de ***Osama bin Laden***, principal suspect în ancheta asupra atenatelor din 11 septembrie. **(M. PASCU)**

The New York Times

# Noii noștri amici din Afganistan

**Noii noștri amici din Afganistan au sărbătorit cum se cuvine cucerirea capitalei Kabul. Au ascultat ceva muzică. Au înălțat zmee. Au instalat o femeie la microfonul radioului din Kabul. Au omorît și cîțiva oameni, însă doar pentru că aceasta i-a făcut să se simtă bine.**

Am oferit Alianței Nordului forța noastră aeriană, iar ei ne-au făcut să ne simțim jenați de sălbăticia forței lor. Unii luptători ai alianței au ucis doar pentru a jefui. Națiunile Unite vorbesc de uciderea a 100 de tineri recruți talibani într-o școală din Mazar-i- Sharif; se aud relatări tot mai coerente despre execuții pe criterii etnice în Kabul. Chiar și atunci cînd președintele Bush anunța alaltăieri că ***„vom continua să lucrăm cu comandanții Alianței Nordului pentru a ne asigura că ei respectă drepturile celor pe care îi eliberează“***, televiziunile transmiteau reportaje despre luptători ai alianței care linșau talibani, dansînd apoi pe cadavrele lor.

### „Războiul e legat de lucruri rele“

Înțelegem că Afganistanul e o țară aspră, cu o îndelungată istorie de masacre tribale. ***„Aceste pămînturi și-au schimbat de zeci și zeci de ori stăpînii, iar masacrele care au avut loc de-a lungul istoriei au fost de-a dreptul incredibile“***, spunea alaltăieri secretarul american al apărării, ***Donald Rumsfeld***. În secolul al XIX-lea, despre Afganistan se spunea că e un teritoriu în care domnesc sîngele, corupția și crimele de plăcere.

Sigur că am urmărit bucuroși, alaltăieri, femei afgane care-și arătau chipurile, bărbați care-și rădeau bărbile și talibani care fugeau ca găinile, după cum spunea liderul lor spiritual, mollahul ***Muhammad Omar***. Cu toate astea, intrarea brutală și haotică a luptătorilor rebeli în capitală - după ce Statele Unite i-a avertizat să nu avanseze spre Kabul - arată ce greu le va fi americanilor să țină sub control noile și dubioasele lor înțelegeri cu niște indivizi la fel de dubioși.

Culoarea care se va purta sezonul acesta în politica externă americană e griul. Americanii vor trebui să-l captureze pe ***Osama bin Laden*** și să suprime terorismul, așa că administrația Bush va face compromisuri cu cei în fața cărora strîmba din nas pînă nu demult. Secretarul apărării a intrat în defensivă cînd a fost întrebat de atrocitățile Alianței Nordului. Dar generalul în retragere ***Wesley Clark*** a dat un răspuns brutal: ***„Războiul e legat de lucruri rele. Nu sîntem responsabili din punct de vedere legal de toate astea și probabil nu vom fi capabili să-i oprim“.***

### Pervez Musharaf flecărește cu Colin Powell

Lumea e luată de vîrtej, totul se schimbă amețitor de repede. Președintele Bush, odată ignorant într-ale Afganistanului, îți poate ține un discurs întreg despre înălțimile Shamali. Vechile relații s-au întors cu josul în sus. Iranul își drege vocea și vorbește în apărarea unei țări, America, pe care o numea pînă nu demult „Marele Satan“. Liderul Pakistanului, generalul ***Pervez Musharraf***, pus pe vremuri la colț de americani, flecărește pe teme diverse cu secretarul de stat Colin Powell. La rîndul lui, Powell spune că echipa Bush trebuie să lucreze serios la procesul de pace din Orientul Mijlociu - pe care îl ignora pe vremuri - , să dea un impuls decisiv economiei palestiniene și să ***„elimine umilințele care marchează regiunea“.*** Zilele trecute, un reporter l-a întrebat pe Bush despre constrîngerile la care este supusă presa, referindu-se la lobby-ul pe care consilierul pe probleme de securitate al SUA l-a făcut pe la televiziuni, convingîndu-le să nu difuzeze mesajele înregistrate ale lui bin Laden. Printr-o ciudată răsturnare de situație, președintele rus Putin - ale cărui măsuri împotriva presei sînt notorii - a sărit în apărarea lui Bush.

### „Ai încredere, dar verifică“

La fel de straniu a ignorat președintele Bush un dicton al lui ***Ronald Reagan***, „ai încredere, dar verifică“. Vorbind de discuțiile cu Rusia pentru reducerea armamentului nuclear strategic, președintele Bush a folosit cuvîntul „încredere“ de trei ori, spunînd că înțelegerea poate fi încheiată cu o simplă strîngere de mînă. În același timp, Putin spunea: ***„Sîntem departe de a avea relații internaționale bazate doar pe încredere“***. Tot alaltăieri, președintele Bush a spus că războiul împotriva terorismului a „transformaționat“ relațiile americano-ruse.

Cei doi președinți se arată atît de relaxați acum încît, cînd Bush l-a invitat pe Putin la fermă, acesta din urmă a spus că abia așteaptă să călărească împreună cu omologul său american. Bush a trebuit să explice că el nu călărește. Preferă să dea ture în jurul fermei într-un jeep. **(Traducere și adaptare, Mona DÎRȚU)**

**Comentariul este semnat de Maureen DOWD și a fost publicat în ediția din 14 noiembrie a cotidianului american „The New York Times“**

# Apare Garda de Mediu

■ ofițerii acesteia vor fi înarmați și vor purta uniforme ■ selecția cadrelor se va face în următoarele două luni ■

Comisarii Gărzii de Mediu, instituție de control ecologic nou înființată, vor fi dotați cu armament de serviciu, pe care vor avea dreptul să-l utilizeze în condițiile legii privind regimul armelor și munițiilor și vor purta uniforme cu însemne distinctive de rang și ecuson, a declarat ieri, într-o conferință de presă, generalul ***Nicolae Spiroiu,*** în calitate de consilier al Ministerului Mediului pe această problemă. Generalul Spiroiu a precizat că această instituție nu va fi o structură militarizată, ci un corp civil ai cărui angajați vor fi supuși unor programe speciale de instruire, desfășurate în baza unor acorduri încheiate cu unități ale Ministerului Apărării și ale Ministerului de Interne. De asemenea, comisarii de mediu - care vor avea statut de funcționari publici - vor fi antrenați și testați periodic. Potrivit sursei citate, cei aproximativ 700-800 de viitori comisari de mediu, selectați din actualul personal al inspectoratelor de mediu, vor avea dreptul să facă uz de armă în aceleași condiții ca și polițiștii, însă în mod special pentru autoapărare. Ei vor putea aplica sancțiuni contravenționale, vor putea legitima, conduce la sediul Poliției și întocmi documentația pentru propunerea de trimitere în judecată a celor care încalcă legislația de mediu. În principiu, cei selecționați, printre care se vor putea număra și femei, vor trebui să aibă stagiul militar satisfăcut și vizita medicală efectuată. ■

# Pe urmele lui Osama bin Laden

**După ce, în ultimele zile, au cedat nordul, vestul și centrul Afganistanului, talibanii s-au retras ieri și din estul țării. În prezent, ei controlează mai puțin de 20% din teritoriul afgan, în jurul Kandaharului. De ieri, talibanii trebuie să facă față nu doar atacurilor Alianței Nordului și bombardierelor americane, ci și revoltelor triburilor paștune. Dacă vor pierde și ultima redută, oamenii mollahului Omar se vor angaja într-un lung război de gherilă.**

În patru provincii din Afganistan au izbucnit ieri revolte care au dus la alungarea talibanilor. Milițiile fundamentaliste au părăsit, de asemenea, provincia centrală Uruzgan, fapt care deschide calea pentru Alianța Nordului spre orașul sudic Kandahar, în care s-au concentrat forțele talibane.

Importanul oraș estic Jalalabad nu mai este, de ieri, sub controlul talibanilor. Afghan Islamic Press (AIP) a anunțat ieri că talibanii s-au retras din oraș ca și din întreaga provincie a cărei capitală era Jalazabad.

Orașul se află, se pare, sub controlul liderului local Mowlawi Mohammed Yunus Khalis, comandant mujahedin care s-a remarcat în războiul împotriva sovieticilor. Retragerea talibanilor a intervenit în urma unor violente bombardamente americane asupra acestei zone, în noaptea de marți spre miercuri.

Veștile cele mai surprinzătoare de ieri au venit însă din Kandahar, orașul despre care se credea că se află sub controlul total al talibanilor. Ministrul de Externe al Alianței Nordului, ***Abdullah Abdullah***, a declarat că în oraș domnește haosul și că nici unul din liderii talibani nu este de găsit. Mai multe știri vorbeau de violente lupte de stradă în oraș.

Un oficial american a declarat că orașul ar putea cădea curînd și că talibanii se concentrează în munții din jur pentru rezistentă. Talibanii au dezmințit aceste zvonuri, spunînd că nici unul din lideri nu a fugit și că în oraș este liniste. Situatia talibanilor din Kandahar a devenit instabilă după ce mai multe grupări paștune din zonă s-au revoltat.

Talibanii au probleme de comunicare și nu au decis ce vor face trupele lor după evacuarea Kabulului și a nordului Afganistanului, a declarat secretarul american al Apărării, ***Donald Rumsfeld***.

Oficialul american a declarat că deschiderea focului asupra talibanilor care se retrag este o acțiune „legitimă și atrăgătoare“. ”Dezordinea” din această țară ușurează operațiunile de căutare a unor indivizi precum ***Osama bin Laden***, consideră Rumsfeld, care a precizat că forțe americane speciale acționează deja în sud.

**Sus, imagini TV luate ieri din Kandahar, care arată că în oraș se duceau lupte crîncene**

# Guvernanții văd partea plină a paharului

■ după raportul Comisiei Europene, oficialii români s-au grăbit să-și laude realizările, trecînd sub tăcere bilele negre ■ MAE consideră că obiectivul deschiderii tuturor capitolelor de negociere în 2002 rămîne unul „solvabil și realizabil“ ■

**Primele reacții interne la publicarea Raportului Comisiei Europene privind statele candidate au decupat realitatea convenabilă. Nici unul dintre responsabili nu au comentat aspectele negative, semnalate de raport, legate de incapacitatea administrativ-instituțională, procesul lent al privatizării, inflația foarte mare, lipsa de independență a justiției, corupția în creștere și politicile de dezvoltare a agriculturii.**

Președintele Iliescu a apreciat că raportul anual de țară al României, prezentat de Comisia Europeană, consemnează „în mod obiectiv“ progresele reale pe care le-a făcut România în ultimul an. ***„Sigur că mai sînt încă multe probleme pe care le știm și noi și le simt și cetățenii, dar într-un an nu poți să faci schimbări spectaculoase“***, a afirmat Iliescu. La rîndul său, MAE a salutat adoptarea raportului anual al Comisiei Europene, considerat, de către purtătorul de cuvînt al ministerului, ***Victor Micula***, un moment important pe „traiectoria ascendentă“ a aderării României la UE. Micula s-a referit la aspectele politice subliniate în raport: ameliorarea situației economice, ameliorarea procesului de adoptare a acquis-ului comunitar, ameliorarea procesului decizional la nivel guvernamental și instituțional, cooperarea interministerială, proceduri accelerate de adoptare a legislației la nivelul parlamentului, progrese în domeniul protecției copiilor și al drepturilor omului. Aspectele negative semnalate de raport se referă la capacitatea administrativ-instituțională, procesul de privatizare, nivelul inflației, independența justiției, actele de corupție, politicile de dezvoltare a agriculturii, întîrzierile în aplicarea programului SAPARD, a amintit Micula. Ministrul Integrării Europene, ***Hidelgard Puwak,*** consideră că ***„este necesar să luăm în considerare aceste recomandări. Așa am făcut de altfel și după raportul foarte critic din anul 2000: recomandările din acest document există ca acțiuni cuprinse în programul de guvernare pentru 2001-2004 și le vom avea în planul de acțiuni pentru 2002“,*** a mai precizat Hidelgard Puwak. MAE mai consideră că obiectivul deschiderii tuturor capitolelor de negociere în 2002 este unul „solvabil și realizabil“.

### „Raportul este mai favorbil decît cel din 2000“

De asemenea, negociatorul-șef cu Uniunea Europeană, ***Vasile Pușcaș*** consideră că aprecierile pozitive din Raportul de țară al României pe anul 2001 reflectă și progresele înregistrate în negocierile de aderare a României la Uniunea Europeană. ***„Progresele realizate în cadrul negocierilor de aderare sînt evidente și sînt reflectate pozitiv și în Raportul de țară. Capitolele pentru care au început deja negocierile sînt apreciate pozitiv și de către Comisia Europeană“,*** afirmă Vasile Pușcaș. Negociatorul-șef cu UE declară că Raportul de țară pe 2001 este mult mai favorabil României decât cel din 2000, arătînd că țara noastră se înscrie, pentru prima dată, în rîndul țărilor candidate care au înregistrat progrese semnificative în procesul de aderare la Uniunea Europeană.

Conform lui Pușcaș, România trebuie să se concentreze în continuare asupra capitolelor de negociere care vizează economia de piață funcțională, crearea unui mediu legislativ stabil, continuarea procesului de scădere a inflației și a ratelor dobânzilor, pe fondul continuării procesului de restructurare a economiei reale. **(M. CHIPER)**

### Verheugen: În România încă nu funcționează economia de piață

Zece dintre statele candidate la UE au economie de piață funcțională, mai puțin România și Bulgaria, a declarat, în Parlamentul european, comisarul pentru extindere europeană, ***Gunther Verheugen*** **(foto)**.

Comisia Europeană va face tot posibilul să încheie negocierile de aderare cu statele cel mai bine pregătite pînă la sfîrșitul lui 2002, iar țările candidate care nu îndeplinesc criteriile pînă atunci nu trebuie să se simtă „lăsate în urmă“, pentru că va exista o strategie specială pentru îmbunătățirea situației din aceste țări, a afirmat Verheugen. Viitoarele țări membre UE trebuie să aibă capacitatea de a-și îndeplini obligațiile, a mai spus el. ■

# Ce spune cutia neagră de la New York?

Piloții de la bordul aeronavei Airbus 300, care s-a prăbușit, luni, la New York, au pierdut controlul asupra aparatului după ce s-au auzit două zgomote suspecte provenind din carlinga avionului, potrivit primelor indicii furnizate de una dintre cele două cutii negre, a anunțat responsabilul cu ancheta. Ascultarea benzii de înregistrare a conversațiilor din cabină (CVR), care are o durată de circa 30 de minute, a relevat două „zgomote zdrăngănitoare provenind din carlingă“ la circa un minut și jumătate după decolare, a declarat, într-o conferință de presă sustinută la New York, ***George Black***, care conduce ancheta Biroului Național pentru Securitatea Transporturilor (NTSB). El nu a precizat care ar putea fi originea acestor zgomote suspecte, se pare, de natură metalică, ce au survenit la un interval de circa 14 secunde. După primul zgomot suspect, comandantul de bord a făcut o remarcă în privința unei posibile treceri printr-o „turbulență“, a declarat Black, fără a preciza dacă este vorba despre o turbulență legată de vînt sau de trecerea unui avion precedent. Însă, imediat după cel de-al doilea zgomot suspect, copilotul a cerut ca aparatul să fie trecut pe „putere maximă“, ceea ce sugerează că avionul s-ar putea să fi fost în pierdere de viteză. Black a spus că ulterior piloții au avut un schimb de ***„comentarii indicînd o pierdere de control“*** asupra aparatului.

În plus, o inspectare preliminară a reactoarelor avionului, găsite la cîteva sute de metri de partea principală a fuselajului, a demonstrat că nu au suferit vreo „avarie internă“. Experții sugeraseră că o „avarie internă“ la unul dintre cele două reactoare s-ar putea să fi cauzat dezintegrarea lor în zbor. Anchetatorii au îndepărtat, de asemenea, o altă ipoteză avansată de unii experți și de unele medii americane: cea a unei posibile coliziuni cu un stol de păsări, care ar fi fost ingerate de reactoare, cauzînd o avarie a acestora. ***„Nu există nici un indiciu al prezenței vreunui obiect de origine externă, inclusiv a unei păsări, în reactoare“***, a afirmat Black. ■

UBEMAR S.A. office@ubemar.ro
Str. Pompelor nr. 3, Ploiesti, 2000 - Prahova Tel.: 044 113471, 044 114922 Fax: 044 113471

UBEMAR S.A. Ploiesti produce:
- automacarale de 7, 18, 12,5, 16, 25, 40 tone
- centrale pentru producerea betonului
- vibroprese pentru fabricarea elementelor de beton
- utilaje de salubritate - autogunoiere compactoare, automaturatoare
- incarcatoare frontale
- telelifturi
- betoniere
- masini de confectionat tigle

UBEMAR S.A. Ploiesti executa de asemenea reparatii curente la:
- utilajele proprii, la produsele similare fabricate in tara sau in strainatate, la diverse motoare termice si mijloace de transport.

UBEMAR - Experienta si profesionalismul la dispozitia dumneavoastra

Monitorul Sport

S-a dus fardul, am rămas cu leopardul

# Regele și salahorul

**■ România - Slovenia 1-1 (0-0) în manșa secundă a barajului pentru Cupa Mondială la fotbal ■ salahorul Srecko Katanec i-a predat o lecție usturătoare regelui fotbalului românesc ■**

**16 octombrie 1985:** Echipa României a pierdut un meci stupid, pe teren propriu, în fața Irlandei de Nord, la București, un meci în care a atacat continuu, din primul și pînă în ultimul minut. După un egal de aur, pe „Wembley" (1-1 cu Anglia), naționala lui Mircea Lucescu era învinsă de o formație de play-boys, în care lăzile cu whisky erau obiecte de antrenament. De la momentul acela, sinonim cu ratarea calificării la „Mundialul" mexican, România n-a mai lipsit de la nici o competiție supremă. Și încă ceva: în acel meci de groază, banderola de căpitan a fost purtată de un tînăr de-abia ieșit din „vîrsta întrebărilor", ce se arăta deja un prinț al fotbalului românesc: Gică Hagi. Între timp, prințul a devenit Rege.

**10 noiembrie 2001:** din păcate, și regii sînt oameni: s-a văzut în ultimele evoluții ale lui Hagi, la națională (Euro 2000 - Antonio Conte poate confirma...) sau la Galatasaray. Dar Gică Hagi, a devenit nu numai Rege, ci și geniu al poporului român, de talia lui Eminescu și Brâncuși. Astfel, după retragere, cine putea deveni, pe banca tehnică, strategul naționalei? Regele Geniu. Gică Hagi. România pierde stupid, la Ljubljana, prima manșă cu Slovenia. Regele se simte iritat: răspunde în doi peri la conferințele de presă, la talk-show-uri. După ce a fost învins de un oarecare Katanec, care nu înscria de la 40 de metri, care nu dădea pase geniale. Un fundaș-salahor, dar care a învățat al naibii de bine meseria de antrenor. ***„Am avut ghinion. Barajul cu Slovenia are două manșe. Vorbim după retur!"***, spunea Gică-vodă, care nu accepta că a greșit cu titularizarea lui Stelea în poartă, că a fost ridiculizat de umilul Srecko printr-o banală schimbare, că a făcut schimbările prea tîrziu. ***„Hai sa fim pozitivi!"***, a mai spus Hagi, ***„fiindcă omul e o ființă umană"*** si greșeste. Iar greșelile se repară.

**14 noiembrie 2001.** Fiindcă și oamenii-regi sînt ființe umane, Gică Hagi a receptionat apelul presei pe care o dispretuiește. A început meciul cu Lobont și, după ce Rudonja a înscris golul carierei sale, s-a grăbit la schimbări. L-a introdus și pe Pancu, și pe Ganea și pe Mihalcea, uitînd că cinci atacanți în teren nu s-au mai văzut de pe vremea lui Bindea și Dobay. Cinci atacanți cu multă bunăvoință, precum cinci mașini fără combustibil. În tot acest meci halucinant,salahorul Katanec își vedea de treburile lui: presing năucitor, faulturi la limita cartonașului, secunde cît secolele la schimbări și auturi, tot arsenalul meseriei de demolator. Iar supușii Măriei-Sale măcinau de zor careul sloven: centrări aviatice, simple exerciții de prindere pentru înalții apărători sloveni, angajări laterale fără nici un fel de perspective, plus forțări de lovituri libere, pe care Helmuth Krug le acorda, uneori just, alteori din compasiune pentru acest perpetuum-mobile al morii cu nenoroc. Pînă la urmă, fluierul neamțului a decis finalul: Campionatul Mondial din Japonia și Coreea va pierde din blazon: un Rege în minus, un salahor în plus.

**Epilog:** Gică Hagi nu este un geniu, ci un biet om inteligent. Și ar putea deveni un mare antrenor, la fel cum a fost un mare jucător. Un lucru i-a lipsit: experienta. Și inexperienta dublată de arogantă este sinonimă cu catastrofa. Pînă la proba contrarie, însă, el trebuie să accepte că Srecko Katanec, un anonim ca jucător, fată de Hagi, îl depășește categoric ca antrenor.

Din fericire, experienta se poate cîștiga. În timp. Numai că la întrebarea „de ce s-a făcut această experientă pe seama echipei naționale", alții trebuie să răspundă. **(Nicolae GRECU)**

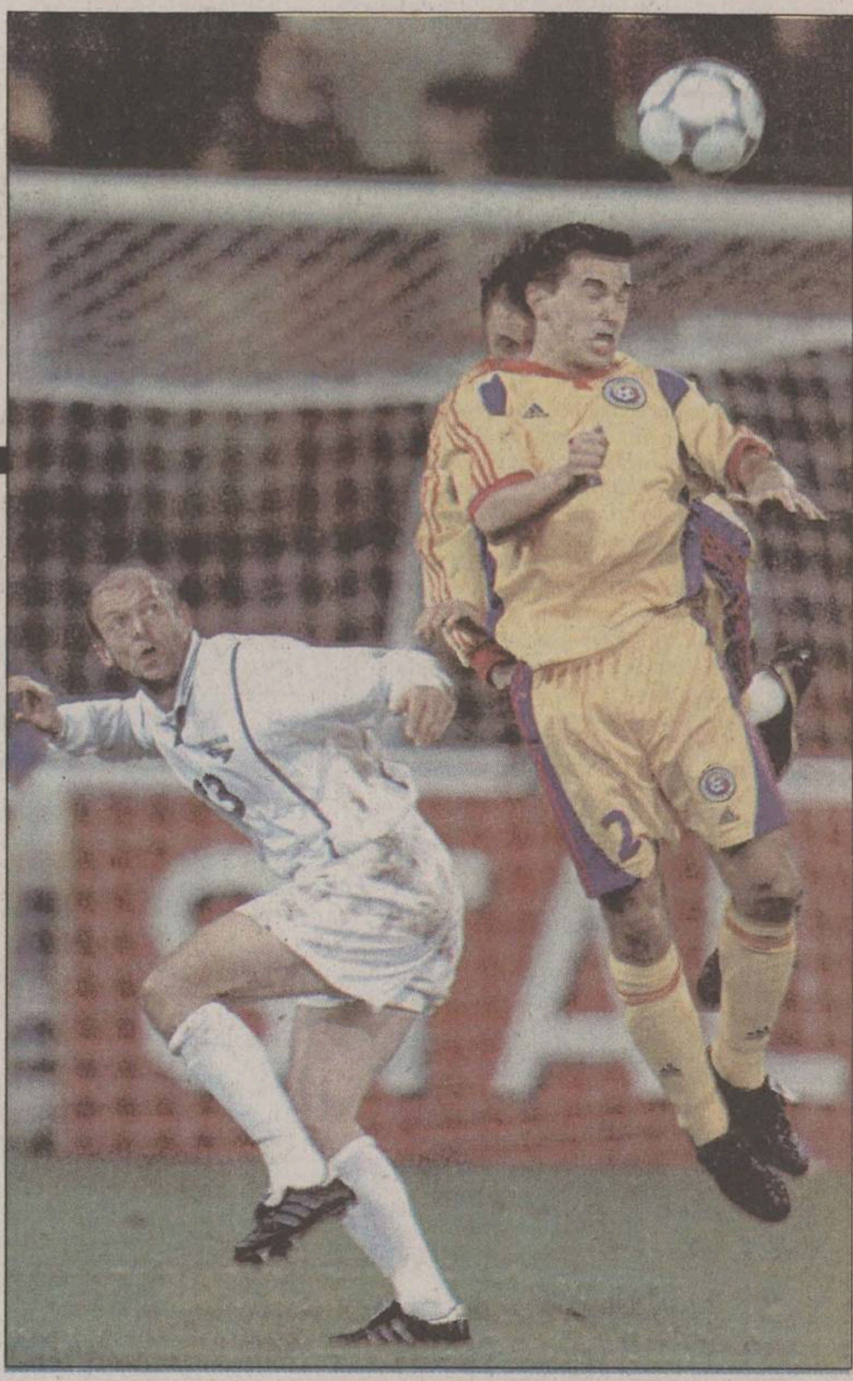

Rudonja și Contra, marcatorii unui meci de coșmar pentru fotbalul românesc

**România:** Lobonț - Contra, Gh. Popescu, Miu ('77 - Mihalcea), Chivu - Ghioane ('58- Pancu), Sabău, D. Munteanu, Mutu ('58 - Ganea) - Niculae, Ilie.

**Slovenia:** Simeunovic - Milinovic, Galic, Vugdalic - Gajser, A. Ceh, Pavlin, Novak - Rudonja, Osterc ('91 - Pavlovic), Acimovic ('62 - Sankovic).

A arbitrat o brigadă germană condusă de Helmuth Krug.

**Cartonașe galbene**: Ghioane, Pavlin, Gajser, Novak, A.Ceh, Vugdalic

**0-1, min. 56:** Novak scapă pe contraatac, Gică Popescu îl faultează la sacrificiu, arbitrul lasă avantaj (cît se poate de corect!), Dorinel Munteanu doarme în ghete, RUDONJA (52 de selecții în naționala slovenă, ca atacant... nici un gol marcat!!!) își face safteaua, înscriind din colțul careului mare.

**1-1, min. 65:** ca urmare a întăririi ofensivei naționalei cu încă doi atacanți, egalează fundașul CONTRA, printr-un șut magnific, de la 25 de metri.

## Oglinda spartă

Nationala, floarea de la butoniera unui fotbal măcinat de corupție și blaturi, s-a ofilit într-o singură seară, în fata unei echipe care știe să distrugă, constructia fiind pentru ea un fel de creatie gen Nostradamus. România stă acasă, cu diamantele și briliantele sale, răspîndite pe la Milan, Valencia și alte cluburi de elită, slovenii merg în Extremul Orient cu jucători adunati de prin Austria și Israel. S-a spus în repetate rînduri că fotbalul nostru este lipsit de valoare, măcinat de stricăciuni, dar s-a repetat într-una că nu este adevărat, fiindcă altfel n-am fi avut o asemenea crizantemă de națională, crescută în alcovul lui Mircea Sandu, mai marele unui edificiu măcinat de paradontoză. Ba încă, Dumitru Dragomir sustinea sus și tare că și campionatul nostru e nemaipomenit, altfel, pasămite, n-ar fi răsărit talentele cu duiumul care constituie această oglindă - zice-se- a fotbalului românesc. Numai că, spre disperarea numeroșilor români îndrăgostiti de fotbal, oglinda s-a spart. Și toti acești disperati, rămași acasă, cel puțin cu gîndul, de la adunarea elitelor fotbalului mondial, nu mai pot trăi decît cu o sperantă. Curătenia generală. Măturoiul pe post de unealtă pilot.

Ladislau Bölöni, omul venit din fotbalul cel mai bine organizat din lume, a știut foarte bine ce trebuie făcut. O operă grandioasă, care a făcut din ciuca bătăilor Occidentului, forta natională numărul 1 a fotbalului mondial la nivel national. A știut și de ce a plecat la Sporting Lisabona. Acum știm și noi: că nu poți cultiva o crizantemă într-o latrină.

A venit Hagi, crezînd că va speria mapamondul cu numele lui de legendă și că va spăla mizeria cu candoarea lui pozitivă. Din păcate, n-a fost de ajuns. Pînă la Campionatul Mondial următor, mai sînt cinci ani. Suficienți pentru curătenia generală. **(N. G)**

Mircea Sandu a astupat întotdeauna gura tuturor cu performanțele echipei naționale. Acum, pentru președintele Federației Babiloniene de Fotbal a sosit vremea plecării

Mondialele fără noi

## Turcii - da, românii - ba!

**■ nemții au rezolvat problema Șevcenko în 15 minute**

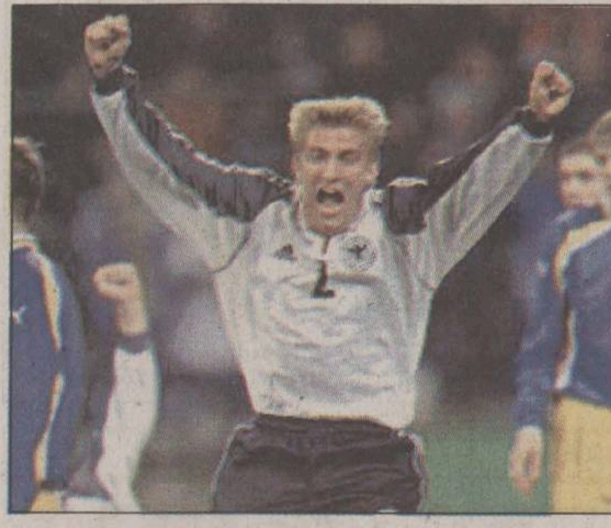

Fundașul Marko Rehmer a asigurat, în minutul 15, calificarea Germaniei

În celelalte meciuri de baraj disputate aseară în zona Europeană a preliminariilor, nu s-au înregistrat surprize de proporții. Astfel, la Istanbul, turcii s-au distrat cu reprezentativa Austriei pe care au învins-o și la Viena. Astfel se întîmplă că, ciracii noștri, încă de pe vremea lui Nelu Nunweiller și Ilie Datcu au ajuns la turneul final al Campionatului Mondial, în timp ce România stă acasă și se uită la eternele derbiuri Ceahlăul - Gloria. Considerat ca derbiul manșei secunde a barajelor, meciul Germania - Ucraina, a fost un galop de sănătate pentru nemti, care se pare că au învătat ceva din lectia înfrîngerii cu 1-5 în fața Angliei, de la München. În minutul 15, scorul era deja de 3-0 pentru germani, în ciuda faptului că echipa ucraineană a avut în componentă vedete ca Rebrov și Șevcenko. Ucrainenii ratează din nou o prezentă la o competitie majoră, „la play-off". Reamintim că, în barajul pentru calificarea la Euro 2000, echipa Ucrainei a fost eliminată, de aceeași echipă a Sloveniei, care ne-a fost fatală și nouă. Cel mai echilibrat meci s-a disputat la Praga, între Cehia și Belgia. După ce „diavolii roșii" au cîștigat manșa tur de la Bruxelles cu un scor minim de 1-0, deși cehii au jucat mai bine de jumătate de meci cu un jucător în minus, echipa antrenată de Josef Chovanec părea favorită în fața propriilor suporteri, la Praga. Cum era și de așteptat, gazdele au atacat furibund, dar belgienii s-au apărat cu exactitate și, cu cinci minute înaine de final, au obținut un penalty pe care l-a transformat veteranul Marc Wilmots. În ultimele minute ale meciului de la Praga, cehii și-au pierdut cumpătul, jucătorii Nedved și Baros fiind eliminați. Astfel, soarta calificării s-a rezolvat!

**Rezultate, marcatori:** ***Turcia - Austria 5-0 (3-0).*** Bastürk ('22), Hakan Şükür ('30), Okan ('45), Arif ('69, '84); ***Germania - Ucraina 4-1 (3-0).*** Ballack ('4, 50), Neuville ('11), Rehmer ('15) / Șevcenko ('90).; ***Cehia - Belgia 0-1 (0-0).*** Wilmots ('85 - penalty). ■

### Echipe calificate la turneul final al Campionatului Mondial

**Campioana mondială:** Franta

**Gazde:** Japonia, Coreea de Sud

**Europa:** Rusia, Portugalia, Danemarca, Suedia, Polonia, Croația, Spania, Italia, Anglia, Slovenia, Germania, Turcia, Belgia.

**America de Sud:** Argentina, Ecuador, Paraguay

**America de Nord și Centrală (CONCACAF):** Costa Rica, SUA, Mexic.

**Asia:** China, Arabia Saudită

**Africa:** Africa de Sud, Senegal, Camerun, Tunisia, Nigeria.

La ora închiderii editiei, se cunosc 29 de echipe din cele 32 care vor compune lista participantelor la Cupa Mondială 2002. Astă-noapte, s-au disputat ultimele partide din zona sud-americană, din care a rezultat încă o echipă calificată direct, plus cea care va sustine meciul de baraj cu Australia. Astăzi, are loc la Teheran, manșa secundă a meciului de baraj Iran - Irlanda, în tur, la Dublin, scorul fiind de 2-0 pentru irlandezi. ■

## Norocul „mînjilor": n-au jucat cu Slovenia

**■ și reprezentativa de tineret a pierdut calificarea**

Ce să facă bieții Ghionea și Grigorie în fața vedetei franceze Kapo?

Cei care și-au imaginat că echipa noastră de tineret mai are ceva șanse de calificare la turneul final, după înfrîngerea de sîmbătă, de la București, în fața Franței, au dat dovada unui talent în domeniul „science-fiction". Logica e simplă: dacă tricolorii mari s-au împleticit cu slovenii, ce pot face tinerele vlăstare ale campionatului lu' Mitică, în fața sperantelor Franței, care deține titlul mondial și european.

În conditiile în care și falsa vedetă Alin Stoica a dat bir cu fugitii, după acel 0-1 de pe stadionul Cotroceni, rezultatul înregistrat de tricolorii lui Ion Moldovan este perfect normal, mai ales că pragmaticii francezi, deși cu un picior calificați în turneul final, și-au păstrat toate vedetele, măcar asa, pentru orice eventualitate.

Aseară, la Brest, Franța a învins cu severul scor de 4-0 (3-0) sperantele fotbalului românesc cu Burcă, Curcă, Ghionea și celelalte vedete în echipă. Au marcat: Sorlin ('12, '59) și D. Cissé ('37, '40). Sperantele fotbalului românesc s-au numit: Curcă - Grigorie, Ghionea, Burcă, Pătrașcu, Raț ('79 - Bratu)- Sînmărtean ('54 - Bălan), Cernat, C. Munteanu ('45 - Senin), Dancia - Drăgan.

Alte rezultate înregistrate în returul meciurilor de baraj: ***Belgia*** - Suedia 2-0 (în tur, 2-3), ***Anglia*** - Olanda 1-0 (2-2); Turcia - ***Grecia*** 2-1 (0-3); ***Cehia*** - Croația 0-0 (1-1); ***Portugalia*** - Spania 1-0 (1-2); ***Italia*** - Polonia 0-0 (5-2), ***Elveția*** - Ucraina 2-1 (2-1). Echipele subliniate s-au calificat în turneul final al Campionatului European de tineret. ■

OSC
Oameni și Companii
Consultanță în Marketing și Relații Publice
Este foarte important să-ți cunoști clienții. Dar este la fel de important ca ei să te cunoască pe tine.

AIESEC
ASOCIAȚIA INTERNAȚIONALĂ A STUDENȚILOR ÎN ECONOMIE ȘI MANAGEMENT
CENTRUL DE TRAINING
Program de pregătire complementară pentru studenți
(1-16 DECEMBRIE)
- Seminarii interactive pe diferite teme conform cerințelor pieței
- Posibilitatea dezvoltării abilităților de prezentare, comunicare, negociere, lucru în echipă
- Training de negociere susținut de Procter & Gamble

Înscrierile au loc în perioada 19- 23 noiembrie 2001 în sediul AIESEC Iași, Univ. "Al. I. Cuza", corp B, etaj 3, sala B 606
Program finanțat de Direcția pentru Tineret și Sport a Județului Iași
Grupul Local de Sponsori AIESEC Iași

Raiffeisen BANCA AGRICOLĂ
CONTUL BONUS
ECONOMIILE TALE pot valora și mai mult!
+2% BONUS

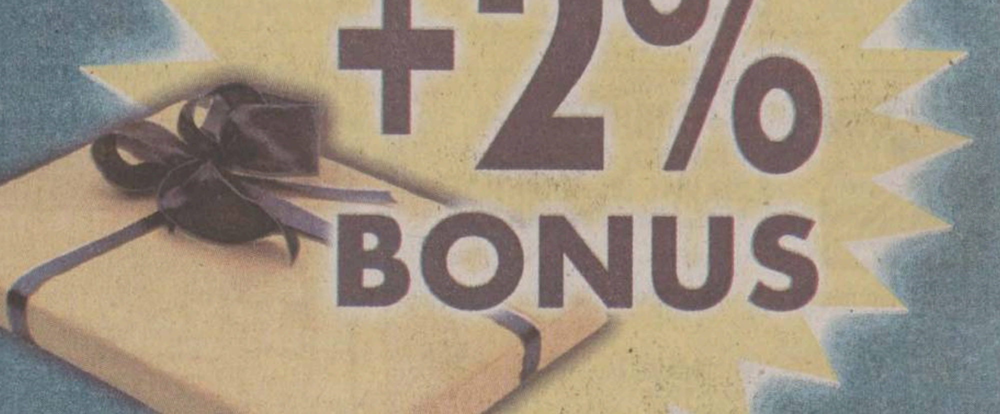

Cum poți să primești o dobândă mai mare decât cea obișnuită?
E simplu dacă ești bine informat!
De exemplu, ai aflat de **contul BONUS**? Știai că este depozitul la termen de o lună cu una dintre **cele mai avantajoase dobânzi** de pe piața bancară? Știai că, dacă reînnoiești depozitul pentru încă două luni, primești **BONUS** o dobândă sporită cu **2% pentru a treia lună**? Sau că dobânda este cu atât mai mare cu cât sumele depuse sunt mai mari?
Sau că este extrem de ușor să dispui de dobânda ta, care poate fi încasată direct pe cardul tău bancar? Dacă vrei să afli și mai multe informații, vino acum la unitățile Raiffeisen – Banca Agricolă din București și din majoritatea orașelor țării!
***Un nou produs Raiffeisen - Banca Agricolă. Banca ta de încredere.***

## PE SCURT

### Craioveanu rămîne la Villarreal

Atacantul român Gheorghe Craioveanu, care a anunțat că ar putea părăsi Villarreal în luna decembrie, a declarat că s-a decis să rămînă la formatia spaniolă. *"Am evoluat în cinci partide în acest sezon și am decis să joc în continuare la această echipă. Sper ca situația mea să se schimbe, deoarece există posibilitatea ca Arruabarrena să devină jucător comunitar înainte de luna ianuarie, iar acest lucru mi-ar oferi mai multe posibilități de a juca"*, a spus Craioveanu. Atacantul român a recunoscut că actuala sa situație în cadrul grupării Villarreal este complicată, deoarece alți jucători extracomunitari se află în atenția antrenorului. *"Situația mea nu este deloc ușoară. înainte jucam în aproape toate partidele, iar acum evoluez rar și este greu pentru mine. Toate aceste probleme au apărut din cauza limitării numărului de jucători extracomunitari ce pot fi aliniați într-o echipă. Antrenorul se bazează pe alți jucători extracomunitari și toți sînt atacanți, iar eu nu am posibilitatea de a intra pe teren"*, a afirmat Craioveanu.

### Mai bune ca rusoaicele la tenis de masă

Echipa feminină de tenis de masă a României a învins cu 3-0 selecționata Rusiei, în cadrul Superligii Europene. Secretarul general al Federației Române de Tenis de Masă, Gheorghe Enache, a declarat că România a ocupat primul loc în grupa B și va fi favorita numărul 4 pe tabloul probei pe echipe din cadrul Campionatelor Europene, ce vor avea loc la sfîrșitul lunii martie și începutul lunii aprilie, la Zagreb.

### Dacourt va juca la Juventus

Mijlocașul francez al echipei Leeds United, Olivier Dacourt, a fost achiziționat, marți, de formația italiană Juventus Torino. Dacourt, care va sosi la Torino în luna ianuarie a anului 2002, i-a costat pe diriguitorii torinezi peste 22 de milioane de dolari. De asemenea, Juventus încearcă să-l transfere pe atacantul echipei Udinese, Roberto Muzzi, pentru care este dispusă să plătească aproximativ 11 milioane de dolari. De serviciile lui Muzzi mai este interesată și Lazio.

### Salvată de un înotător

Un membru al echipei olimpice de sărituri în apă a Canadei, Jeff Liberty, a salvat de la înec o femeie însărcinată, care a pierdut controlul automobilului său ce a căzut într-un rîu. Femeia a făcut o criză diabetică în timp ce se afla la volan. Înotătorul canadian a sărit în apa aproape înghețată a rîului Bow de Calgary și a reușit să o salveze pe Shannon Roberts, în vîrstă de 22 de ani.

Jeff Liberty, specialist în proba de sărituri de la trambulina de trei metri, a participat la Jocurile Olimpice de la Sydney. Sportivul se plimba cu logodnica sa, cînd a auzit zgomotul făcut de automobilul căzut în apă.

# Exod francez spre "Balonul de Aur"

**■ 10 "cocoși" au fost nominalizați pentru titlul de cel mai bun fotbalist al Europei ■ surpriza cea mare se numește Roberto Baggio ■ "France Football" n-are ochi pentru români ■**

Roberto Baggio, veteranul atacant italian al Bresciei, și nigerianul naturalizat în Polonia, Emmanuel Olisadebe, de la Panathinaikos Atena, au fost cei mai surprinși de includerea pe lista celor 50 de jucători nominalizați pentru "Balonul de Aur", trofeu acordat anual de "France Football" celui mai bun fotbalist european al anului.

*"Sînt realmente surprins, dar foarte fericit. Este o onoare pentru mine. Ultima dată, am fost nominalizat în 1993, astfel încît mă consider inspirat că am ales Brescia"*, a spus Robby Baggio.

Principalul favorit la trofeu, în acest an, este englezul Michael Owen, care a cîștigat cu echipa sa Cupa UEFA, Cupa Angliei și Supercupa Europei, înainte de a înscrie trei goluri pentru naționala Angliei, în meciul de pomină de la München, împotriva Germaniei (scor, 5-1 pentru englezi). *"Este bine cînd ți se recunosc meritele și cred că aș putea cîștiga acest onorant trofeu"*, a declarat blondul atacant al "cormoranilor".

Cele mai bine reprezentate cluburi sînt Roma și Juventus, cu cîte sase nominalizări, urmate de Bayern München, deținătoarea trofeului Ligii Campionilor, și de Real Madrid și Manchester United, cu cîte cinci jucători.

Brazilia: Anderson, Cafu, Elber, R. Carlos, Rivaldo. Pe țări, Franța domină autoritar, cu 10 jucători nominalizati, urmată de Italia, Brazilia și Anglia, cu cîte cinci. Să notăm că, pe această listă, există jucători și din Țara Galilor, Japonia, Ghana, Australia, Finlanda și Polonia, dar nici un român.

### Cei 50 pentru Balonul de Aur

Sony Anderson (Lyon), Roberto Baggio (Brescia), Fabien Barthez (Manchester United), Gabriel Bastituta (Roma), David Beckham (Manchester United), Gianluigi Buffon (Juventus), Cafu (Roma), Vincent Candéla (Roma), Andrei Șevcenko (AC Milan), Hernan Crespo (Lazio), Alessandro Del Piero (Juventus), Marcel Desailly (Chelsea), Stefan Effenberg (Bayern Munich), Giovane Elber (Bayern), Rio Ferdinand (Leeds), Luis Figo (Real Madrid), Steven Gerrard (Liverpool), Ryan Giggs (Manchester United), Jimmy-Floyd Hasselbaink (Chelsea), Ivan Helguera (Real Madrid), Thierry Henry (Arsenal), Sami Hyypia (Liverpool), Oliver Kahn (Bayern Munich), Harry Kewell (Leeds), Patrick Kluivert (Barcelona), Samuel Kuffour (Bayern), Henrik Larsson (Celtic), Bixente Lizarazu (Bayern Munich), Gaizka Mendieta (Lazio), Hideyoshi Nakata (Roma), Pavel Nedved (Juventus), Emmanuel Olisadebe (Panathinaikos), Michael Owen (Liverpool), Pedro Pauleta (Bordeaux), Robert Pirès (Arsenal), Raul (Real Madrid), Rivaldo (Barcelona), Roberto Carlos (Real Madrid), Rui Costa (AC Milan), Ebbe Sand (Schalke 04), Paul Scholes (Manchester United), Lilian Thuram (Juventus), Damiano Tommasi (Roma), Francesco Totti (Roma), David Trézéguet (Juventus), Juan-Sebastian Veron (Manchester United), Patrick Viéira (Arsenal), Zinédine Zidane (Real Madrid).

# Vasluienii, favoriți la titlul de toamnă

**■ Poli Unirea are însă un traseu mult mai facil în retur**

Într-o săptămînă în care atenția a fost captată exclusiv de echipa națională, lucrurile au mers totuși înainte și la Poli Unirea. Aflată la un minut de a trece sîmbătă pe primul loc al clasamentului seriei I a diviziei C (Sportul Municipal Vaslui a învins acasă, în minutele de prelungire, pe Rafinăria Dărmănești, echipa ce încurcase și calculele lui Poli în etapa a doua), gruparea din Copou are șanse destul de reduse de a ierna pe primul loc al clasamentului. Pînă la urături sau festinurile culinare de sărbători, eșalonul trei mai programează două etape din tur și una din retur, programul pretendentelor la promovare fiind identic, adică o deplasare urmată de două meciuri acasă.

Sîmbătă, Poli joacă împotriva lanternei, Bucovina, chiar la Rădăuți, meci în care cu toate că gazdele au în palmares egalul obținut contra vasluienilor, oaspeții pornesc favoriți. Pentru schimbarea liderului, eventuala victorie a elevilor lui Adrian Kereszy și Gelu Paveliuc trebuie însă coroborată cu ratarea victoriei Sportului în deplasarea efectuată în același județ, la Bîrlad, lucru greu de concretizat.

Ultimele două meciuri din acest an aduc atît pe Poli, cît și pe Sportul Municipal în postura de echipe gazdă, ieșenii urmînd a primi replica Ceahlăului II și a AS Pro Mobila Crucea (în prima etapă din retur) în timp ce trupa lui Buburuz și Burdujan va găzdui meciurile cu Unirea Negrești (altă echipă din județul Vaslui) și modesta Gloria Zemeș, în toate disputele următoare surprizele fiind aproape excluse.

Fotbaliștii de la Sportul Municipal Vaslui, inamicii de moarte ai echipei din Copou

Ca atare, programul asemănător al finalului de an plasează Vasluiul în postura de principală favorită a încheierii anului pe primul loc.

Returul însă este mult mai avantajos ieșenilor care, printre altele, au două deplasări... acasă (cu Telecom și RATC), în timp ce vasluienii vor veni de trei ori să joace în Iași cu toate echipele locale din eșalonul trei. Și cum "adevărul" este deocamdată de partea lui Poli Unirea, gîndul că iarna îi va prinde pe Medeleanu & co. pe locul doi nu este neliniștitor. **(Ovidiu MINEA)**

# Noua Generație și Poli Unirea, prezente la faza zonală

Cîștigînd partidele cu principalele pretendente la titlul județean, echipa de copii născuți în anul 1990 a AS CF „Noua Generație" s-a calificat pentru „zonala" Cupei Gheorghe Ola la fotbal, fază care ar putea fi organizată tot la Iași . „Noua Generație", pregătită de prof. Dan Cananău și prof. Sorin Ștefan, a învins pe Poli Unirea (prof. Mihai Dănilă) cu 4-1 (2-1) și pe LPS Iași (prof. Mihai Romilă) cu 3-0 (1-0). La categoria celor născuți în anul 1989, echipa pregătită de Mihai Dănilă a învins în meci decisiv, cu 2-0 (1-0), pe LPS Iași (prof. S. Vasilescu), Poli Unirea calificîndu-se pentru faza zonală. **(L.C.)**

# Doar o săptămînă de relaș

**■ începînd de luni, baschetbaliștii de la Poli Omega-Tehnoton vor lua în piept pantele din Bucium**

Cu patru victorii obținute pînă acum (dintre care una pe terenul Sportului Studentesc), baschetbaliștii de la Politehnica Omega-Tehnoton Iași se mentin în prima jumătate a clasamentului primei divizii și consideră că și-au îndeplinit planul pentru prima treime a sezonului. *"Ceea ce ne-am planificat pînă acum am făcut, adică am învins acasă Clujul, am cîștigat un meci în deplasare și am dat replici bune în partidele cu echipele de top."* - spune antrenorul secund Radu Boișteanu. Și pentru că întrecerea internă a luat o pauză de o lună determinată de meciurile naționalei pentru calificarea la Campionatul European din 2003, tehnicienii Măgurean și Boișteanu au oferit o săptămînă de pauză elevilor lor. Însă relașul nu este valabil chiar pentru toți, în condițiile în care doi dintre jucători, Alexander Ilic și Dan Popa, sînt restantieri cu pregătirea și din cauza lipsei de la cantonamentul efectuat în vară la Gura Humorului. Dacă primul a revenit la echipă în preajma debutului, Popa a urmat o perioadă de refacere după cele trei operații suferite în ultimul an, astfel că ambii urmează în această săptămînă un program de pregătire individual pus la punct de Grigore Ursanu, directorul DTSJ și preparatorul fizic al echipei. Reunirea lotului este programată la începutul săptămînii viitoare, cînd conducerea tehnică a hotărît nevoia unui cantonament pentru a mentine în formă jucătorii în vederea ultimelor patru etape ale turului. Din variantele avute la dispoziție, se pare că ieșenii o vor alege pe cea a pensiunii "Ștef", situată în apropierea Motelului Bucium. *"Ne-am gîndit că un cantonament ar fi benefic și variantele de pregătire din Bucium sînt multiple. Pentru o săptămînă se va lucra numai la capitolul pregătire fizică."* - a mai adăugat Boișteanu, care a precizat că ultimele două săptămîni rămase pînă la reluarea campionatului (prevăzută pe 8 decembrie) vor fi alocate antrenamentelor tehnico-tactice.

În calcul a fost luată chiar și posibilitatea efectuării unui joc amical (la Sala Polivalentă, pe 5 decembrie) cu o selecționată formată din foști jucători americani de religie baptistă, care efectuează un turneu în România unde promovează un program de luptă anti-SIDA și antirăzboi. Pentru ultimele patru etape din acest an, Politehnica Omega-Tehnoton vizează un punctaj maxim, urmînd să joace la Fieni, la Brașov și acasă cu Tg. Mureș și Rapid. **(Lucian MINUȚ)**

## METEO

Vremea va continua să se răcească accentuat și va fi predominant închisă. Cerul va fi noros pînă la acoperit, în prima parte a zilei, cînd, temporar, va ninge, apoi, treptat, începînd din nordul Moldovei, se va degaja, devenind variabil. Vîntul va sufla slab pînă la moderat, cu intensificări locale ale vitezei, din sector nord-vestic. Temperatura aerului va înregistra valori maxime cuprinse între -2° și 4° C, iar valorile minime vor oscila între -8° și -2° C. **(C.M.R.M. - Iași)**

DE ACUM CEI MICI AU CLUBUL LOR
IULIUS MALL
Iași, B-dul T. Vladimirescu, tel/fax 208500
mă joc cum vreau mă joc cum vreau mă joc cum vreau mă joc cum vreau mă joc cum vreau

16 noiembrie
ÎNGRIJIREA SI CRESTEREA ANIMALELOR
Lectie educativă despre cresterea animalelor

17 noiembrie
SPECTACOL DE VARIETĂTI
Muzică si dans sportiv

18 noiembrie
SPECTACOL CU COPII PENTRU COPII
Muzică si dans

SOCIETATEA ROMÂNĂ DE RADIODIFUZIUNE
RADIO IASI
RADIO IASI
1053 khz. - 285 m.l.u.
2 nov.1941 - 60 - 2 nov.2001
http://www.radioiasi.ro
emitem » 6.00 - 22.00 « emitem
La zi, cu informațiile din zona Moldovei, din țară și din lume
Știri ★ 6.00-8.00-9.00-11.00-12.00-15.00-17.00-18.00-21.00 ★ Știri
Sport ★ 6.10-7.45-13.30-14.45-19.45-21.05 ★ Sport
Radiojurnale ✲ 7.00-13.00-16.00-19.00 ✲ Radiojurnale
Evenimentele zilei ★ 19.20 - 20.00 ★ Evenimentele zilei
CU NOI, MAI INFORMAT - CU NOI, MAI PUTERNIC

## TELEFOANE UTILE

**Salvarea:** 961
**Pompieri:** 981; Pașcani: 981; 761774
**Jandarmeria:** 956
**Protecția Civilă:** 982
**Poliția:** 955
**Primăria Iași:** Centrala: 143030; Cabinetul primarului: 211215
**Prefectura Iași:** Centrala: 134070
**Consiliul Județean Iași:** Centrala: 135060; Președinte CJ: 210336; Vicepresedinți: 210338, 210342
**Inspectoratul Județean de Poliție:** 140720, Dispecerat: 146666
**Poliția Municipiului Iași:** 140020, Dispecerat: 146840; 955. Ofiter de serviciu: 146850. Serviciul Circulație: 140070
**Procuratura** - 214165; 215907; 215908
**Centrul Medical MAS** - ambulanță privată: 962; 244962
**Servicii medicale mobile CORPOSAN** (asistentă medicală non-stop, de urgență, la domiciliu): 092/ 376370
**PROFAMILIA** - Laborator de analize medicale: 230431
**PROFESMED:** 213226
**MEDIRO** - Servicii medicale: 259111
**ORTOPEDICA** - Asistență medicală în ortopedie și traumatologie: 231335
**MEDISAN:** 177777
**Casa de Asigurări Sociale de Sănătate:** 218630; telefonul asiguraților: 963
**Policlinica nr. 1:** 146324
**Policlinica nr. 2:** 133088
**Policlinica pentru studenți și elevi:** 115606
**Policlinica cu plată:** 117244
**Asociația Română Anti-SIDA, hot-line SIDA:** 210024
**TAXICOM:** 953; 146593
**GO-TAXI:** 944; 279444
**LUX-TAXI:** 217217
**FOR YOU:** 222444
**DELTA:** 222222
**PRIMA:** 260000
**TICO-TAXI:** 272222
**PARMA:** 941; 222888
**CLASIC:** 949; 219589
**PRO:** 211211
**TRANSGYW:** 216666; 218218
**Stații PECO:** Baș Ceauș: 176865; A.Vlaicu: 175872; Bucium: 132891; Crișan: 112182; Păcurari: 164142; Sărărie: 147480
**ACR Informații:** 112345; 130177
**Agenția TAROM:** 115239
**Informații Aeroport:** 174058; 271590
**Agenția CFR:** 147673
**DAFIS:** 175930
**Camera de Comerț:** 117757
**Direcția Generală a Finanțelor Publice Județene Iași:** 213332
**Garda Financiară:** 213332
**Administrația Financiară Locală Iași:** 143030
**Judecătorie, Tribunal, Curtea de Apel:** 260600
**Centrul Militar Județean:** 146370
**Inspectoratul de Protecție Civilă Iași:** 982; 214490; 214470
**Inspectoratul Școlar Județean:** 114912; 114898; 114916
**Inspectoratul de Concurență Județean** (Oficiul Concurenței): 114052
**Inspectoratul de Stat Teritorial pentru Persoane cu Handicap:** 116120
**Inspectoratul în Construcții al Județului Iași:** 257507, 257508
**Inspectoratul Teritorial de Muncă:** 257773; 257100
**Hoteluri:** Moldova: 260240; Traian: 143330; Unirea: 142110; Continental: 211846; Sport: 232800; Orizont: 215037
**Dispecerate:** Distrigaz: 928; 141737. RAJAC: 214271 (centrala: 215410, robot: 219227); Electrica: 929; RADET: 141956
**Deranjamente telefoane:** 921
**Deranjamente rețea gaze:** 928

## AUDIENȚE

### Primărie

*Primar Constantin Simirad:* marți - orele 8.00-12.00
*Viceprimar Vasile Dumitriu:* miercuri - orele 8.00 - 12.00
*Viceprimar Vasile Munteanu:* joi - orele 8.00 - 12.00

### Prefectură

*Prefect Corneliu Rusu Banu:* marți - orele 9.00 - 14.00
*Subprefect Valentin Soroceanu:* miercuri - orele 9.00 - 14.00
*Secretar General al Prefecturii Tudor Leonte:* joi - orele 9.00 - 14.00

### Consiliul Județean Iași

*Președinte Lucian Flaișer:* marți - orele 10.00 - 14.00
*Vicepreședinte Mihai Popescu:* joi - orele 9.00 - 14.00
*Vicepreședinte Nicolae Ivanciu:* vineri - orele 10.00 - 14.00

### Poliția Municipiului

*Comandant:* luni- orele 14.00 - 15.00
*Adjuncți:* marți - orele 9.00 -11.00; joi - orele 12.00 - 13.00; vineri - orele 9.00 - 11.00
*Șef Serviciu Evidența Informatizată a Persoanei:* luni - orele 14.00 - 15.00
*Șef Serviciu Poliția Rutieră:* luni- orele 12.00 - 14.00, marți, miercuri, joi, vineri - orele 9.00 -11.00 și 15.00 - 16.00
*Șef Serviciu Pașapoarte:* miercuri - orele 13.00 - 15.00

### Poliția Județeană

*Comandant IPJ:* luni - orele 12.00 - 14.00
*Adjuncți:* marți - orele 10.00 - 12.00; joi - orele 12.00 - 14.00; vineri - orele 13.00 - 14.00

### Curtea de Apel

*Președinte:* luni - orele 10.00 - 12.00
*Vicepreședinte:* marți- orele 10.00 -12.00

### Procuratură

*Prim-procuror:* în prima zi de joi a lunii - orele 8.00 - 10.00

### Judecătorie

*Vicepreședinte:* marți - orele 10.00 - 12.00

### Tribunal

*Președinte:* luni - orele 10.00 -12.00
*Vicepreședinte:* miercuri - orele 9.00 -11.00
*Șef Secție Penală:* vineri - orele 9.00 - 11.00
*Șef Secție Civilă:* marți - orele 13.00 - 15.00

## INTEGRAMA ZILEI

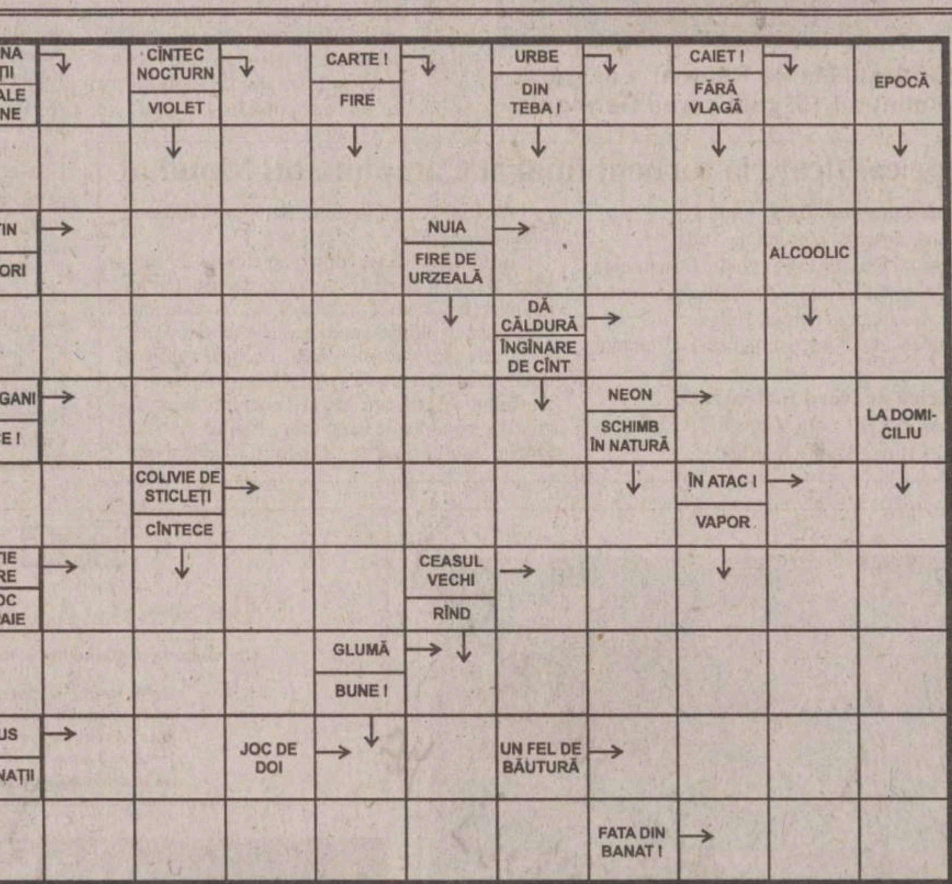


**Soluția integramei din numărul precedent:** H; O; I; A; A; DERMATOLOGI; MOAR; COLOS; TACTICA; ANI; TA; DARURI; RODI; LIN; ER; LABA; NAS; O; TO; INCA; ODA; GUSTA; CRAB; MIDIE; CRACA

## HOROSCOP

**Berbec** 21 mart. - 20 apr.
Închipuirile dvs. au totuși la bază suficiente lucruri adevărate, dar depinde cît de în serios le luați. Există mai multe soluții pentru fiecare problemă nouă.

**Gemeni** 21 mai - 21 iun
Aveți destule probleme pe cap, nu are rost să creați și altele celor apropiați. Stîngăciile nu vin de acolo de unde vă așteptați, ci tocmai din punctele tari.

**Leu**
Nu ezitați să săriți în foc pentru persoane la care țineți din tot sufletul. Dacă lucrurile devin neclare, mai bine renunțați de la bun început decît să vă faceți reproșuri.

**Balanța** 23 sept - 22 oct
Timpul vă ia prin surprindere și apar și contracandidați pe care nu i-ați avut în vedere. Vă bateți cu morile de vînt, în speranța că undeva se va face dreptate.

**Săgetător** 22 nov - 21 dec
Porniți o campanie grea, dar care vă poate aduce satisfacții deosebite. Oamenii sînt gata să vă urmeze cîtă vreme aveți asupra lor un ascendent moral.

**Vărsător** 20 ian - 18 feb
Realizările dobîndite sînt rezultatul unor eforturi speciale, dar nu vreți să o recunoașteți. V-ar plăcea să obțineți mai ușor, fără atîtea chinuri, ceea ce doriți.

**Taur** 21 apr. - 20 mai
Reacțiile de contestare vă deranjează teribil, dar nu vreți să vă schimbați atitudinea. Vă mulțumiți cu persoanele pe care ați reușit să le convingeți fără eforturi speciale.

**Rac** 22 iun - 22 iul
Pornirea dvs. firească vă îndeamnă să echilibrați relația pe care o mențineți în viață cu greutate. Plăcerea cea mai mare ar fi să retrăiți niște momente speciale.

**Fecioara** 23 aug - 22 sept
Ambiția dvs. depășește capacitatea intelectuală și chiar profesională, dar nu vreți să recunoașteți. Intuiția scade odată cu trecerea vremii, însă nu renunțați la ea.

**Scorpion** 23 oct - 21 nov
Acceptați foarte greu să fiți sfătuit, mai ales într-un domeniu în care vă credeți stăpîn. Abia acolo poate veni cineva din afară să vă dea o sugestie bună.

**Capricorn** 22 dec - 19 ian
Poziția dvs. nu se schimbă decît numai în cazul în care cineva trădează. În condiții normale, vă place să vă respectați cuvîntul dat, chiar dacă pierdeți ceva.

**Pești** 19 feb - 20 mar
Ascultați părerile altora, însă destul de rar vă lăsați influentat. Aveți un soi de încăpățînare specială, care pare maleabilă, dar în realitate nu este.

# SERVICII MEDICALE

**• HELICOMED**
**CONF. DR. MARIN BURLEA**

- PEDIATRIE
- ECOGRAFIE ABDOMINALE ȘI PELVINE
- GASTROENTEROLOGIE (copii și adulți)
- ENDOSCOPIE DIGESTIVĂ (copii și adulți)

**DR. CORNEA ION** - medic primar specialist O.R.L.
**DR. VIERIU VERONA** - medic primar specialist pediatru
- **LOGOPEDIE (CORECTAREA TULBURĂRILOR DE VORBIE)** Diagnostic și terapie individuală **PROF. LOGOPED: GEORGETA BURLEA**
- **PSIHOLOGIE** - diagnostic și terapie
- **Tratamente cu lumină polarizată (BIOPTRON) în afecțiuni respiratorii, reumatismale, nevralgii, afecțiuni alergice precum și tratatmente injectabile.**

Program: - zilnic 9 - 19
- sîmbăta 9 - 13

Str. Străpungerea Silvestru nr. 32, bl. T2 (200 m, pe linia de tramvai, dintre gară spre Canta).
☎ 217666 ; 092-250707; 092-250690

**• CLINICA RADIOLOGICĂ IAȘI**

Asigură în regim de co-plată orice tip de examinare **radiologică - imagistică medicală - rezonanță magnetică, computer - tomografie, angiografie computerizată, ecografie, examinări radiografice** - pentru orice organ și boală.

**Informații și programări** la telefon 032-112600 sau Spitalul Clinic „Sf. Spiridon", Clinica Radiologică, Iași, B-dul Independenței, nr. 1.

**• ECHOMED**
**Obstetrică - ginecologie**

**Medici primari: Maria AKAD, Alexandra OVĂNESCU, Hassan AKAD, Maricica PAVĂLEANU, Marin BURLEA**
- **ECHOGRAFII:** diagnostic de sarcină, depistarea sexului fetal, afecțiuni ale sînului, ficat, rinichi, pancreas.
- **Chiuretaje uterine**
- **Tratamente pentru sterilitate** (feminină și masculină)
- **Teste** pentru sarcină (3 min.)
- **Contracepție** orală și montări sterilete
- **Colposcopii.**
- **Cauterizări** - biopsii uterine și de col.
- **Examene citologice**: citodiagnostic, secreții vaginale, secreții uretrale, spermograme, teste postcoitale

**Consultații asigurate de profesori universitari și medici specialiști de înaltă competență profesională.**
Șos. Păcurari nr. 4, corp anexă la bl.590A (vis-a-vis de Oficiul PTTR)
☎**251927 (fax); 145272; 091-864228; 094-216.467; 092-149200.**

**• BIO PAN**
**CENTRU MEDICAL**

**Str. V. Alecsandri 9B, ap.1**
**☎ 032/210.728**
**Zilnic: 10.00-18.00**
**Sîmbătă: 10.00-12.00**

- ECOGRAF COLOR COMPUTERIZAT

*Medici primari*
- **UROLOGIE- SEXOLOGIE:** - Dr. Constantin Liviu Panainte (doctor în științe medicale). Mici intervenții chirurgicale și urologice, cistoscopii, cauterizări, sterilitate ☎ 095-643908
- **PNEUMOLOGIE:** Dr. C-tin Panainte - consultații, scopii și grafii pulmonare ☎ 032-211535
- **OBSTETRICĂ-GINECOLOGIE:** Dr. Ioan Buhea ☎ 094-622567 Dr. M. Holicov ☎ 094-606420 Contracepție orală, montări sterilete, cauterizări, tratamente sterilitate, chiuretaje.
- **CHIRURGIE PLASTICĂ ȘI ESTETICĂ** Dr. R. Budurcă ☎ 095-537274
- **MEDICINĂ DE FAMILIE:** Dr. I. Florea ☎ 094-533830

**• Cabinet de oftalmologie și optică medicală**

SC MEDOPTICA SRL
Socola nr. 8 (lîngă 1001 Articole)
Cabinet cu contract Casa de Asigurări de Sănătate
CONSULTAȚII CU APARATURĂ COMPUTERIZATĂ
- Prescripții ochelari, lentile de contact (medicale și estetice)
- Consultații și tratamente oftalmologice
- Optică medicală (inclusiv lentile plastic, bifocale, progresive - Zeiss și Essilor)

Medici care asigură consultații:
Dr. Anghel Kreolla
Dr. Pepelea Lucia
Dr. Scînteie Mira
Dr. Tarasi Carmen
Dr. Dimofte Doina
Dr. Constantin Cătălin
Program:
luni - vineri: 9 - 19

sîmbătă: 10 - 14
Pentru programări și informații sunați la ☎ 218347

**• PRO FAMILIA**

Laborator analize medicale efectuează orice investigație de laborator, executate de profesori universitari
Str. Țuțora 11C, sc. D
Program: zilnic: 7.00-18.00
sîmbăta și duminica:9.00-11.00
☎230.431

**• POLICLINICA DE ELITĂ PROFESMED**

str. VASILE CONTA nr. 18 (vizavi de policlinica Municipală, Piața Sf. Spiridon)
CONSULTAȚII ȘI TRATAMENTE ÎN TOATE SPECIALI-TĂȚILE DE MEDICINĂ
ECOGRAFII și celelate investigații paraclinice;
CHIURETAJE - și prin metoda modernă prin aspirație;
TOATE ANALIZELE DE LABORATOR cu aparatură și reactivi din import;
Program: luni - vineri: 7.30-19.30, sîmbătă: 7.30-14.00
☎ 213 226

**• LASER CLINIC**

Tratamente ultramoderne cu LASER pentru COPII și ADULȚI, la CABINET sau DOMICILIU, cu aparatură ULTRA-PERFORMANTĂ care realizează VINDECĂRI RAPIDE, DURABILE și BIOSTIMULAREA GENERALĂ, oferite de cadre universitare SUPRA-SPECIALIZATE în străinătate.
- URGENȚE: traumatisme, dureri, paralizii, accidente cerebrale
- INFECȚII: amigdalite, otite, bronșite, gingivite, herpes, stomatite, cistite, pneumonii, tuberculoză
- ALERGII: rinită, sinuzită, astm, eczeme
- BOLI MUSCULO-SCHELETALE:artrite, artroze, osteoporoză, ciocuri
- BOLI DE PIELE: acnee, cicatrici, arsuri, psoriazis, plăgi accidentale și postchirurgicale, ulcere, infecții, chelie
- CRONICE: arterite, hemoroizi, cardiopatii, diabet, colite, hepatite, cancere
- NEURO-PSIHICE: nevralgii, paralizii, migrene, nevroze, depresie, oboseală, amnezie
- GINECOLOGICE: dismenoree, metroanexite, sterilitate, frigiditate
- SPECIALE: riduri, înfrumusețare, surditate, zgomote în urechi, stopatul fumatului, obezitate, impotență.

**Programări:**
**tel. 032-251117, 232807; 094-849637**

AVEȚI ÎNCREDERE ÎN NOUA MEDICINĂ A MILENIULUI III !

**• CENTRUL MEDICAL "SALVAREA NAȚIUNII"**

***Acordă tratament eficace următoarelor maladii:***
- **Narcomanii**
- **Alcoolism cronic**
- **Epilepsii**
- **Neuroze**
- **Stări depresive**
- **Schizofrenii**

Relații la tel. 022-498800, 498793

**• CABINET STOMATOLOGIC DentaPro**
**Dr. Lucian TEOFANESCU**
medic specialist stomatologie generală **Dr. Loredana PRISTAVU**
medic specialist ortodonție

- consultații GRATUITE!
- refacerea ZIMBETULUI plăcut cu materiale identice cu dinții naturali
- nopți LINIȘTITE, fără grija durerilor de dinți

Programează-te ACUM la ☎ 115521.
Str. Rafael nr. 4 (pe str. Sărărie, vis a vis de Liceul Economic 1)
Program:
Luni, Joi: 8.00-20.00
Marți, Miercuri, Vineri: 14.00-20.00
Sîmbătă: 8.00-14.00.

**• CABINET STOMATOLOGIC**
**Dr. Daniela Lăzescu**
**medic primar stomatolog**

Str. Sf. Lazăr nr. 45
(vis-a-vis de sediul BCR)
☎ 237998
Puteți telefona pentru programări zilnic între orele 8.00-18:00 (sîmbăta între 8.00-14.00)

**• Dr. M. Cărăuleanu**
**Cabinet ginecologic**

str. Petru Poni nr. 1B (vizavi de stația Shell-Păcurari)
Program:
zilnic: 17.00-19.00
sîmbătă: 10.00-12.00
- Consultații
- Echografii
- Chiuretaje uterine

☎ 257474

**• CENTRUL DE DIAGNOSTIC RADIOLOGIC ȘI IMAGISTIC**

str. Moara de Foc 35 (bloc DNT).
**Telefon: 032/251716**
Autobuz: 19, 30. Tramvai 2, 7
***Execută:***
- OSTEODENSITOMETRIE pentru determinarea OSTEOPOROZEI și OSTEOPENIEI
- radiografii dentare retroalveolare
- **ortopantomografii**
- ATM dinamic și ATM biaxial
- sinusuri maxilare
- tomografie control implant
- **telecefalografie** craniu față/profil
- Sa turcească cu părțile moi ale feței
- cartilagii de creștere (pumn)
- coloană vertebrală cervicală.

***Program:***
**Luni-Vineri: 9-12 și 14-19**
**Sîmbătă: 9-12**

**• VALEA LUPULUI**
**Cabinet stomatologic**
**Dr. Alina și Sebastian Lupu**

- **CONSULTAȚII GRATUITE**
- Tratamente stomatologice de specialitate la prețuri sub cele din Iași (salariați, pensionari, elevi, studenți - **reducere 50%**; **PREȘCOLARI - GRATUIT**)
- Toată gama de lucrări protetice care redau culoarea dintelui natural.

Program:
zilnic: 8.30-19.00
sîmbătă: 8.30-15.00
Programează-te **ACUM**:
**☎ 253435, 093 516551**
A treia stație de autobuz 18,20 de la rond Păcurari, al treilea bloc (vis-a-vis de stația de îmbuteliere PECO)

**• MEDIRO**
**(servicii medicale)**

Asigurăm asistență medi-cală de specialitate în:
- MEDICINĂ INTERNĂ, CARDIOLOGIE, NEUROLOGIE, PEDIATRIE, DERMATOLOGIE;
- ANALIZE LABORATOR (Biochimie, Hematologie);
- ECHOGRAFIE, ELECTROCARDIOGRAME;
- Tratamente diverse (injecții intramusculare, intravenoase, infiltrații, perfuzii etc);
- LOGOPEDIE
- PSIHIATRIE

**<<Efectuăm ANALIZE GRATUITE, COMPENSATE C.A.S.S.>>**
**<<REDUCERI PENTRU PENSIONARI>>**

Bd. Alexandru cel Bun nr. 4, bl. 1205C-parter (în apropierea Podului dintre cartierele Mircea cel Bătrîn și Al. cel Bun)
Program: zilnic 9.00-19.00
☎ 259.111

**• MEDFIZ**
**CENTRUL DE RECUPERARE MEDICALĂ ȘI ESTETICĂ**

Iași - Canta 2, bl. G11, parter
☎ 032-245111; 032-216231; 032-214878
094/206903; 094/634684

*Oferă*, în regim compensat de CAS Iași,
- **Servicii moderne de recuperare medicală în afecțiuni reumatologice, neuromotorii, respiratorii, genitale, sechele post traumatice (electroterapie, ultrasonoterapie, laserterapie).**
- Tratamente corporale și remodelare corporală
- Lifting nechirurgical, tratamentul obezității și al celulitei
- Estetică
- Body perfect
- Masaj , electrogimnastică
- **Tehnici moderne de medicină alternativă** oferite de personal medical înalt calificat în electroacupunctură și homeoterapie.
- **Servicii de medicină generală prin înscrieri la medic de familie** - persoanele înscrise beneficiind de importante reduceri și tratamente gratuite de specialitate.

***Se garantează servicii medicale de înaltă calitate cu aparatură medicală performantă.***

**• POLICLINICA "SĂNĂTATEA 2000"**

**str. LĂPUȘNEANU NR. 7A**

**Asigură asistență medicală în specialitățile:**
- **Dr. Constantin IORDACHE**
- MEDIC PRIMAR PEDIATRU
- MEDIC SPECIALIST CARDIOLOG
- COMPETENȚĂ ECOCARDIOGRAFIE

**Oferă:**
- Consultații pediatrice (cabinet și la domiciliu)
- Consultații de cardiologie pediatrică (cabinet și la domiciliu)
- Electrocardiograme
- Ecocardiografii
- Dispensarizarea, urmărirea și tratamentul copiilor cu boli cardiovasculare și a bolilor cronice în general.

**PROGRAM CABINET:**
- zilnic 14,30 - 20,30;
- sîmbăta, duminica 8,30 - 14,30
☎ 214001 (acasă); 214002 (Policlinică); 094-507780.

De asemenea, se mai acordă consultații de: **boli respiratorii** (Dr. L. SAVIN), **reumatologie-balneologie** (Dr. M. ACHIȚI), **pediatrie** (Dr. Ahmad MOHAMAD), **psihiatrie** (Dr. M. CHIRIAC și Dr. D. BUDEANU), **acupunctură** (Dr. M. IACOBESCU), **psihologie** (Psih. I. HIȚU și C. PETRESCU).

Policlinica are
**MEDIC DE FAMILIE!!!**
Relații suplimentare la Secretariatul Policlinicii, zilnic între orele: 10,00 - 20,30; tel. 214002

**• CABINET STOMA**
**Dr. Panteleimon SCUTARI**

**Un nou cabinet stomatologic va oferă:**
- Toate tipurile de protetică dentară; tratamente moderne; detartraj ultrasunete.
- Consultații gratuite
- Prețuri promoționale!

Program zilnic: 9.00-19.00.
Str. A. Panu nr. 19 (lîngă Rodex)
☎ 320025; Urgențe: 095/625853

**• OPTIMIT**
**Cabinet oftalmologic și optică medicală**

- **Consultații oftalmologice complete -cu tarif redus-** (cu trimitere de la medicul de familie) efectuate cu aparatură profesională computerizată asigurată de medic primar oftalmolog **dr. Carmen Romanescu**
- **Prescripții ochelari și lentile de contact**
- Execuția ochelarilor rapidă și precisă cu mașină automată asistată de calculator - opticían **Dumitru Mihăiță.**

Str. Nicolina nr. 6 (lîngă pasarela de la Bazar)
Program consultații:
luni-vineri 14.30-19
sîmbătă 10-13.
Program optică:
luni-vineri 9-19; sîmbătă 10-13
Programări și informații la
☎ 239175.

**• ORTOPEDICA**
**Servicii Medicale**
**NON-STOP**

B-dul Socola nr. 8, bl. C2, sc. C, tel. 231335, 094-514420, 094-470884
*Asigură asistență medicală în:*
- ORTOPEDIE ȘI TRAUMATOLOGIE - consultații, tratamente (corectare diferitelor deformații ale membrelor superioare, inferioare, coloanei vertebrale sau bazinului, etc.) Tratamente moderne pentru FRACTURI, ENTORSE, LUXAȚII sau afecțiuni dureroase sau inflamatorii ale aparatului locomotor (artrite, artroze, lombo-sciatică, pinten calcaneean, ulcere de gambă, infecții, cicatrici vicioase, etc) prin laser, arsuri. Dr. B. Aniței.
- TRATAMENTUL VARICELOR, hemoroizilor fisuri anale, ulcere varicoase
- MEDICINĂ GENERALĂ, dr. P.Onu
- GINECOLOGIE - consultații, tratamente, întreruperi de sarcină dr. S.Tomoșoiu, dr.C. Tomoșoiu, dr. F. Dumitrache, dr. D. Iancu.
- ACUPUNCTURĂ
- HOMEOPATIE dr.E.Galupa,
- CHIRURGIE PLASTICĂ ȘI REPARATORIE - consultații, tratamente și intervenții chirurgicale, dr. C. Tamaș
- ECOGRAFII, dr. O. Ciofea

CONDIȚII OPTIME DE INTERNARE (TV color, frigider)
Consultații și tratamente la domiciliu.

**• SOFIDENT**
**Lucrări dentare din PORȚELAN**

**VITA - GERMANY**
**SHOFU- JAPAN**
**Ultima generație ACRILATE FOTOPOLIMERIZABILE**
**„GC" GRADIA - JAPAN**
☎ 032/113750, 115460, 092 727930

**• Psiholog**
**Ermina SOROCIANU**
Policlinica Municipală 1, etaj 2, camera 202

- Testare și evaluare psihologică
- Consiliere psihologică și psihoterapie (individuală și de grup) copii și adulți
- Intervenții pentru: nevroze, psihoze, afecțiuni psihosomatice, anorexie nervoasă, obezitate, stress, tulburări comportamentale și ale dezvoltării psihologice, dificultăți școlare, de relaționare și integrare, probleme specifice de sex, cuplu și familie, divorț, dscriminare, conflict, vîrstă, motivație în activitate, eficiență, comunicare, satisfacție, urgențe psihologice etc.

Grupuri psihoterapeutice
- persoane supraponderale, grasele anonime;
- alcoolici anonimi;
- adolescenți cu dificultăți relaționale;
- persoane cu stimă de sine scăzută.
- copii și părinți din familii despărțite prin divorț sau conflict intrafamilial.

Program cabinet:
luni, miercuri, vineri 13.30-20.30
marți, joi: 7.30-13.30,
sîmbătă: la cerere
☎ 177344. 091-405635

**• CABINETELE MEDISAN**

**Str. Oancea nr. 24, bl. 352, sc. A, parter, ap. 3**
- Consultații cardiologice și boli interne, cardiologie
- Consultații dermatologice cu numai 100.000 lei. Pentru pensionari, elevi, studenți - reducere 25%.
- Consul tații pentru diagnosticarea și tratamentul bolilor de piele, părului și unghiilor (tumori cutanate, angioame, papiloame, cheratoză senilă, vegetații veneriane, acnee, psoriazis, lichen plan, vitiligo, eczeme diverse, urticarie, cheloide, ulcere de gambă, pete ale feței și corpului, boli sexuale, părul excesiv pe fața la femei etc.
- Se pot efectua tratamente complexe, moderne, cu laser terapeutic, lumină polarizată, ultraviolete, crioterapie, fizioterapie, electrocauterizări, dermatocosmetică, scoaterea definitivă a firelor de păr, chirurgie dermatologică.

**Dr. Med. Adrian VASILCA,** medic primar dermatolog.
**☎ 177777; 232753**

**• CABINET ALERGOLOGIE**

**Dr. Victoria MAXIM**
Medic primar pediatru și specialist alergolog copii și adulți

Ofer:
- Consultații
- Testări cutanate
- Tratament de specialitate
- Tratamente cu lumină polarizată (BIOPTRON) în afecțiuni alergice, respiratorii, nevralgii, acnee

Str. Piața Voievozilor nr. 13 , bl.3, parter (Cinema Dacia), în interiorul studioului Foto.
Program: Marți și Joi: 14,00 - 17,00 ; Sîmbătă: 8,30 - 11,30
Programări la telefonul: 131525; 136172 sau 093 083095

**• POLICLINICA nr. 1**

Medici cu experiență, oferă **servicii medicale moderne** în următoarele cabinete individuale, recent înființate:
- **OFTALMOLOGIE** *parter* cab. nr. 100-**dr. Gabriela TODOSI**, tel. 093/213093
- **CARDIOLOGIE** *etaj I* cab. nr. 173 -**dr. Luminița NECULA**, tel. 094/781905
- **DERMATOLOGIE** *etaj II* cab. nr. 203 ☎ 244590 - **dr. Florin TODIRAȘ** - **dr. Adrian SOCOL**, tel. 094/613639
- **NEUROLOGIE** cab. 202 - **dr. Adina CUCIUREANU** tel. 093/575312
- **ONCOLOGIE** *etaj III* cab. nr. 248 - **dr. Const. VOLOVAT**, tel. 094/312243
- **ENDOCRINOLOGIE** *etaj III* cab. nr. 243 - **dr. Violeta GNEAZDOVSCHI**
- **OBSTETRICĂ-GINECOLOGIE***etaj III* cab. 236, tel. 260053, 117223 - **dr. Aneta CEHAN**, tel: 093/078318 cab. nr. 235 - **dr. Doina DĂMĂCEANU**, tel. 244602
- **PSIHIATRIE ȘI PSIHOTERAPIE***etaj III* cab. nr. 241- **dr. Gabriel CRUMPEI,** tel. 276144, 092/202057.

La aceste cabinete adresabilitatea este directă, **fără bon din triaj**, iar consultațiile sunt **gratuite** pe baza biletului de trimitere.

**• Dr. Doina Iancu**
**medic primar obstetrică-ginecologie, medic medicină estetică**
**• Dr. Florica Trandafir**
**medic medicină estetică**

- Tratamente de sterilitate (femei și bărbați)
- Întreruperi de sarcină
- Disfuncții sexuale
- Planning familial
- Ecografii
- ÎNTINERIRE FACIALĂ PRIN LEEFTING CHIMIC
- TRATAMENT ACNEE
- TRATAMENT ALOPECIE ANDROGENICĂ

Informații și programări:
B-dul Socola nr. 8, bl. C2, sc. C
tel.: 231.335 Ortopedica

---

**CENTRUL DE OFTALMOLOGIE ȘI OPTICA MEDICALA**
**tel: 279910 ; 277437**
**SANOPTIC**
**NOU** **Fără internare** operații de CATARACTĂ, GLAUCOM, STRABISM realizate cu aparatură ultraperformantă de Medic primar *dr. Smărăndița GALAN*
* Întreaga gamă de consultații și tratamente oftalmologice **în regim compensat** asigurate de medici competenți cu aparatură computerizată de mare precizie.
* Execuția **pe loc** a ochelarilor de vedere de către personal calificat cu aparatură complet automată.

---

**CENTRUL MEDICAL "IRIS" ☎ 213793**
**Bd. Copou nr. 38, bl. A4, sc. A (vis-a-vis de Grădina Copou)**
- colposcopie (diagnosticul precoce al cancerului de col uterin)
- biopsie de col
- biopsie ecoghidată pentru afecțiunile sînului
- ecografie generală la adulți și copii
- ecocardiografie - copii
- urologie
- medicină internă

**ECOGRAF DOPPLER COLOR COMPUTERIZAT CU PRINTER (FOTO) ȘI ÎNREGISTRARE PE VIDEO-CASETĂ**

**Conf. Dr. Ivona Lupașcu**
- medic primar obstetrică-ginecologie -
Diplomă europeană de competență în endoscopie ginecologică
Diplomă de competență în ecografie, obstetrică-ginecologie și ecografie abdominală

CONSULTAȚII ȘI ECOGRAFII
- bolile aparatului genital și ale sînului
- sterilitate
- diagnosticul și supravegherea sarcinii

---

**POLICLINICA NR. 2 IAȘI**
**CENTRUL MEDICAL "SF. PETRU ȘI PAVEL"**
cu sediul în str. Primăverii nr. 4, telefon 032/133088, 231458, fax: 032/231464

**acordă GRATUIT**
**consultații medicale, tratamente, intervenții chirurgicale cu bilet de trimitere de la medicul de familie sau în regim de urgență pentru următoarele specialități:**

BOLI INTERNE
NEUROLOGIE
DERMATOLOGIE
ORL - audiometrii
OFTALMOLOGIE
ORTOPEDIE-TRAUMATOLOGIE
EXPLORĂRI FUNCȚIONALE (EKG, oscilometrie, probe respiratorii)
CHIRURGIE GENERALĂ
CHIRURGIE PLASTICĂ ȘI RECONSTRUCTIV
BALNEOFIZIOTERAPIE
OBSTETRICĂ-GINECOLOGIE
RADIOLOGIE
PSIHIATRIE
PNEUMOLOGIE
LABORATOR ANALIZE - hematologie, biochimie, bacteriologie)
MEDICINA MUNCII
ECHOGRAF SIEMENS DOPPLER COLOR
CABINET MEDICI DE FAMILIE
CABINET LASEROTERAPIE (pentru afecțiuni dermatologice, ginecologice, ORL, balneologice)
FIȘE MEDICALE LA CERERE - fișe auto, șomaj, port-armă, străinătate, control medical periodic și pentru angajare pentru agenți economici)
CONSULTAȚII CU PLATĂ pentru pacienții din alte localități sau la cerere. **Tarife atractive!**

---

**Societatea Civilă Medicală PRO-FAMILIA**
**str. Ghica Vodă nr. 3, tel. 117008** **Program: 9.00 - 19.00, sîmbăta: 10.00 - 13.00**

Consultații și tratamente de înaltă calitate, prin specialiști, cadre universitare în specialitățile:
NEFROLOGIE, BOLI INTERNE, CARDIOLOGIE, PEDIATRIE, OBSTETRICĂ-GINECOLOGIE, CHIRURGIE, ENDOCRINOLOGIE, REUMATOLOGIE, BOLI GENETICE, NEUROLOGIE, O.R.L.
**PLANIFICARE FAMILIALĂ** - contracepție orală, injectabilă, întreruperi de sarcină (prin aspirație), colposcopie, cauterizarea colului uterin, monitorizarea sarcinii, sexologie, tratamentul sterilității și infertilității.
**LABORATOR DE ANALIZE MEDICALE**: hematologie, imunologie, examene chimice, teste de depistare a cancerului, anatomie patologică. Societatea are contract cu CASS, tel. 230431, program: luni-vineri 7.30-18.00, sîmbătă, duminică: 9.00-12.00.
Se asigură urmărirea în spital a bolnavilor internați prin societatea noastră.

---

**Cabinet stomatologic - Dr. D. BAHRIM, medic primar**
✓ Contract CASS ✓ Tratament cu laser
✓ Lucrări protetice din porțelan, compozit
✓ Albirea dinților ✓ Detartraj cu ultrasunete
✓ Consultații gratuite
Program zilnic: 11.00-20.00 Tel. 111523; 094/608438 Str. Ștefan cel Mare nr. 11, et. 1 (lîngă Casa Wanda)

---

**DENTAL PLUS**
*Cabinet stomatologic*
Medici primari:
**Dr. Marius Popovici**
**Dr. Doina Popovici**
**Dr. Liliana Constantin**
- Consultații gratuite - contract CASS
- Detartraj ultrasonic, sigilări
- Terapie odontală și parodontală modernă
- Terapie protetică - prețuri speciale la porțelan
- Chirurgie orală
- Tehnici de albire a dinților (Opalescence)

Str. Vasile Lupu 85, bl. V3 (stația de tramvai "Dr. Savini") ZILNIC: 7.30-20.00, sîmbăta: 8.00-13.00, tel./fax: **272.391**

---

**962 NON STOP**
- AMBULANȚĂ PRIVATĂ,
- ECHIPAJ SPECIALIZAT ÎN MEDICINĂ DE URGENȚĂ
- TRANSPORT MEDICALIZAT

**CENTRUL MEDICAL MAS**
Str. Străpungerii Silvestru 60, bl. CL 11, parter
Tel. 032-244962, Fax: 032-240962
- Abonamente la serviciile medicale
- consultații medicale la domiciliu cu rezultat imediat

PEDIATRIE, DERMATOLOGIE, O.R.L., MICĂ CHIRURGIE, ANALIZE DE LABORATOR, MEDICINĂ DE FAMILIE, ENDOCRINOLOGIE, CARDIOLOGIE CU EKG, GASTROENTEROLOGIE (ecograf), GINECOLOGIE (ecograf)
Servicii asigurate de cadre universitare din UMF Iași

---

**CORPO SAN**
**NON STOP Servicii Medicale Mobile**
- Consultații medicale la domiciliu
**Tel. URGENȚE: 092 376.370**
- Electrocardiograme și măsurarea glicemiei (rezultat imediat), la domiciliul pacientului

Pentru societăți comerciale oferim asistență medicală NON STOP ( pe bază de abonament)

---

**Farmaciile IASSYFARM**

**• FARMACIA DACIA 1**
B-dul Dacia nr. 32
Luni-Vineri: 7.00 - 20.00
Sîmbătă: 8.00 - 14.00
Duminică: 8.00 - 12.00
Sfaturi medicale: joi: 13.30 - 15.30
☎ 153.498

**• FARMACIA NICOLINA**
Str. Sălciilor, bl. 828
Luni-Vineri: 7.00 - 20.00
Sîmbătă: 8.00-14.00
Duminică: 8.00-12.00
☎ 122.782

**• FARMACIA STUDENȚEASCĂ**
Pol. Studenți și Elevi
Str. Toma Cozma 3
Luni-Vineri: 7.00 - 20.00
☎ 258.435

**• FARMACIA TĂTĂRAȘI**
Str. V.Lupu 8, bl. D3
Luni-Vineri: 7.00 - 20.00
Sîmbătă: 8.00-20.00
Duminică: 8.00-14.00
☎ 172. 867

**• FARMACIA SF. PARASCHEVA NON STOP**
Piața Unirii 3
☎ 116.029

**• FARMACIA GRĂDINARI**
Str. V. Lupu 160, bl. G3
Luni-Vineri: 7.00 - 20.00
Sîmbătă: 8.00-14.00
Duminică: 8.00-12.00
Sfaturi medicale: Marți: 12.00-15.00 Vineri: 18.00-20.00
Sfaturi medicale: Miercuri: 16.00-18.00 Vineri: 15.00-19.00
☎ 175.457

**• FARMACIA INDEPENDENȚEI**
Bd. Independenței 23
Luni-Vineri: 7.00 - 20.00
Sîmbătă: 8.00-14.00
Duminică: 8.00 - 12.00
Sfaturi medicale: Miercuri: 13.30-15.30
☎ 116.408

**• FARMACIA PRIMĂVERII**
Pol. Industrială
Str. Primăverii 14
Luni-Vineri: 7.00 - 20.00
Sîmbătă: 8.00 - 13.00
☎ 136.971

**• FARMACIA PODU ROȘ NON STOP**
Str. Socola 9, bl. E1
Sfaturi medicale: Vineri: 11.00 - 13.00
☎ 132.293

**• FARMACIA PODUL DE FIER**
Str. T.Vladimirescu, bl. 306
Luni-Vineri: 7.00- 20.00
Sîmbătă: 8.00 - 13.00
Duminică: 8.00 - 13.00
Sfaturi medicale: Luni: 13.30-16.30
☎ 218.323

**• FARMACIA SF. SPIRIDON**
Pol. Municipală
Luni-Vineri: 7.00 - 20.00
☎ 115.224

**• FARMACIA CENTRALĂ**
Pașcani, str. Ștefan cel Mare 118, bl. A4
Luni-Vineri:7.00-20.00
Sîmbătă: 8.00 - 14.00
Duminică: 8.00- 13.00
☎ 764.059

**• FARMACIA PODU ILOAIEI**
Podu Iloaiei Bl.4
Luni-Vineri: 7.00 - 20.00
Sîmbătă: 8.00 - 14.00
☎ 740.175

**• FARMACIA PETRU RAREȘ**
Hîrlău, str. Ștefan cel Mare 12, bl. 11
Luni-Vineri: 7.00 - 20.00
Sîmbătă: 8.00 - 14.00
Duminică: 8.00 - 12.00
☎ 720.378

**• FARMACIA BUCIUM**
Str. Bucium nr. 19, bl. B21
Luni-Vineri:7.00-20.00
Sîmbătă: 8.00 - 14.00
Duminică: 8.00 - 12.00
Sfaturi medicale: Luni și Miercuri: 14.00 - 17.00 Joi: 16.00 - 18.00
Sfaturi mediale: Marți și Joi: 15,00- 18,00
☎ 130.522

**• FARMACIA CENTRALĂ PAȘCANI**
Luni-Vineri:8.00-20.00
Sîmbătă: 8.00 - 14.00
Duminică: 8.00 - 12.00

NOU Stimați pacienți,
Începînd cu această lună, în farmaciile din rețeaua Iassyfarm puteți găsi vaccin antigripal.

# TURISM

**TOTEM TURISM**
Iași, Str. Păcurari, nr. 8 (la 50m de Biblioteca M. Eminescu)
tel/fax: 032/213545, fax 032/217380
office@totem.ro, www.totem.ro

IATA ACCREDITED AGENT

**CANADA**
Montreal 435$
Toronto 395$
Vancouver 549$

**MIDDLE EAST**
Amman 352$
Cairo 295$
Larnaca 285$
Tel Aviv 308$

**EUROPA**
Atena 198$
Madrid 274$
Roma 260$
Praga 192$
Zurich 274$
Paris 274$
Londra 274$
Bruxelles 260$
Amsterdam 270$

**SUA**
New York 385$
Chicago 395$
Miami 435$
Washington 455$
Detroit 535$
Atlanta 500$
Boston 385$
San Francisco 500$

Tarife dus - întors fără taxe de aeroport

**TOTEM "O CĂLĂTORIE PLĂCUTĂ" !!!**
CU PLECĂRI ȘI DIN IAȘI
EUROTIME ATLASSIB TOURING OGNIVIA
UNGARIA, AUSTRIA, GERMANIA, ITALIA, FRANȚA, SPANIA, BELGIA, OLANDA, ANGLIA, SUEDIA, NORVEGIA, FINLANDA
**PLECĂRI SĂPTĂMÎNALE** Iordania, Malta, Cipru, Italia

---

**ICAR TOURS** — **CEL MAI MODERN BIROU DE TICKETING DIN IAȘI!** — IATA
ORIUNDE ÎN LUME!
- Bilete de avion
- Rent-a-car
- Rezervări la hoteluri
- Asigurări medicale

**Galeriile Comerciale:** Bd. Ștefan cel Mare; Tel.: 216.319. mobil: 095-884.153; 092-468.036; Fax: 217.160. www.icar.ro e-mail: icar@icar.ro

---

**OLIMP - REVELION 2002**
**INTERN**: Durău, Vatra Dornei, Sângeorz Băi, Predeal, Slănic, Moldova, Sovata, Felix
REVELIONUL TINERILOR: Bucșoaia-Frasin
AGROTURISM: Voroneț, Humor, Vama, Rarău, Durău, Moldovița
**EXTERN**: Croația, Grecia, Turcia - autocar plecări din Iași ; Cuba, China, Franța, Austria, Ungaria, Venezuela, Africa de Sud, Malta, Spania și multe alte destinații.
*Programe flexibile de CRĂCIUN și VACANȚĂ DE IARNĂ în cele mai renumite stațiuni montane din țară*
Iași, Str. G.Musicescu 6, fundație vis-a-vis de Rîpa Galbenă, deasupra Univ. Petre Andrei. Tel: 215524, 215539

---

**BILETE DE AVION**
**Alitalia**
Iași, Galeriile Comerciale: Bd. Ștefan cel Mare, icar@icar.ro
tel.: 032-218.393, fax: 032-217.160

**SIMIAN**
EXCURSII EXTERNE
Grecia, Italia, Franța, Spania, Anglia
TRANSPORTURI INTERNAȚIONALE cu autocare de lux (ITALIA, FRANȚA, GERMANIA, SUEDIA, AUSTRIA, SUEDIA. Plecări și din Iași)
MUNTE - orice stațiune la solicitarea clienților
Str. Anastasie Panu 1A (lîngă CEC - Hala Centrală), tel: 032-215393

**Bilete de avion**
**ATLANTIC TURISM COMPANY**
☎ 032/213.872; 224.590

**PLATA IN RATE!**

---

**Bilete de avion și autocar**
**Programe turistice**
**Rent a car**
**Dedal**
DEDAL TUR
Iași, Str. C. Negri 43 parter, dedal@iasi.rdsnet.ro
Tel: 032-262410, Fax: 032-262309

**Agenția de turism EUROPA**
Sejur de Crăciun. Dispecerat de cazare
Revelion - cabane, vile, hoteluri și agroturism
Bilete internaționale - autocare de linie și aeriene pe orice destinație. Plecări zilnice. Mari reduceri!
Bilete - weekend și odihnă tratament
Excursii externe - Grecia, Austria, Franța
Iași, str. 14 Decembrie 1984 nr. 4, tel. 032/112564, fax: 032/211330

---

**Bilete de AVION**
**Servicii profesionale de Ticketing Aerian!**
Orice destinație din lume!
Toate companiile aeriene!
Cele mai bune tarife!
Reduceri pt. tineri & vârstnici!
Rezervări gratuite!
Facilități de plată!
Transfer auto gratuit!
Servicii suplimentare!
Informații & rezervări:
**Dept. de Ticketing Aerian**

**Turism intern**
*Crăciun*
Sinaia, Poiana Brașov, Predeal, Balvanyos, Sovata, Vatra Dornei, Durău, Băile Tușnad, C-lung Moldovenesc
*Revelion 2002*
Sinaia, Poiana Brașov, Predeal, Balvanyos, Vatra Dornei, Sovata, Durău, Băile Felix, Borsec, Slănic Moldova, Covasna, Zugreni, Băile Tușnad, C-lung Moldovenesc, Călimănești - Căciulata

**Turism extern**
*Revelion 2002*
Grecia, Austria, Cehia, Franța, Egipt, Spania, Maroc, Cipru, Monte Carlo, Dubai, Thailanda

*Sărbătorile de Iarnă le petrecem împreună!*
*Sărbători Fericite!*
NET COMPANIA DE TURISM
Tu știi când, noi știm unde!

Iași | Piața Unirii 6 - Tel/Fax: 032-233.503, 032-213.450 | E-mail: net@netours.ro | Internet: www.netours.ro

---

**Cliven TURISM**
Cipru - Slovenia - Malta
Egipt - Iordania - Siria
**Bilete AUTOCAR**
EUROTIME, DOUBLE T, ATLASSIB, TOURING
Italia, Franța, Spania, Elveția, Germania, Anglia, Olanda, Belgia, Ungaria, Croația
Ofertă specială TURCIA!
**Bilete AVION**
Rezervări gratuite! Eliberare pe loc!
**Cele mai ieftine din Iași!**
**FRANȚA**
Crăciun - transport autocar 260 USD/pers.
Iași, Str. Ștefan cel Mare (lîngă Casa Vanda)
032/258.326, 258.324, cliven@mail.dntis.ro

# IMOBILIARE

## VÎNZĂRI APARTAMENTE

### 3 CAMERE

■ Vînd apartament 3 camere decomandate, Centrul Civic, confort 1, liber, și garaj încălzit la parterul blocului. Preț negociabil. Telefon 032/147028. (3976228)

### 4 CAMERE

■ Persoană fizică vînd apartament 4 camere, zonă ultracentrală - Sf. Lazăr, centrală proprie, 1/4, boxă la subsol, centrală proprie, 30.000 USD. Telefon 092/392228. (2693586)

■ **Tătărași, apartament 4 camere, et. 3/4, 96 mp, 2 băi, 3 balcoane închise, apometre, telefon, cablu tv., preț 370 milioane lei - negociabil. Telefon 032/215875, orele 7,00-10,00; 18,00-22,00. (F.3939664)**

### CASE

■ Vînd casă în comuna Bivolari. Relații la telefon 032/298717. (2693595)

■ Vînd (schimb cu Iași) casă Huși, cu 6 camere, 4 holuri, 2 terase acoperite, bucătărie, baie, cămară, WC, atenanse separate, cu bucătărie, cameră serviciu, garaj, magazie, pivniță piatră și beton - 1000 mp teren în centrul orașului, aptă și pentru societate privată cu profil variat. Telefon 032/270798. (002291)

■ Vînd casă două nivele, șapte camere, apă curentă, perspective gaz metan, anexe, teren 300 mp, posibilități excelente de privatizare vad comercial. Imobilul se află în Cîmpulung Moldovenesc, Calea Bucovinei 235. Relații la telefon 031/584.757 după ora 20.00. Oferte serioase. Nu deranjați inutil! (BT. 4015874.1.1)

### ÎNCHIRIERI - OFERTE

■ Ofer spre închiriere casă de vacanță pentru petrecerea Revelionului, zona montană - Suceava. Telefon 094.637150.(SV-9151262-1.7)

### TERENURI

■ Vînd teren 1500 mp - str. Cicoarei și teren 500 mp - str. Tudor Vladimirescu. Telefon 093/696088. (2693593)

■ Vînd teren 258,00 mp, ultracentral, cu spațiu de depozitare; Dacia 1300, an 1976; Dacia 1304, an 1993; camion gaz, an 1993; scule și utilaje de construcții, toate în stare de funcționare. Telefon 032/112305, între orele 8,00-14,00. (3976005)

■ Vînd teren arabil 89 ari, Chicerea-Tomești 500 m de șosea, negociabil. Telefoh 032/172658. (002306)

■ Vînd teren 1200MP în cea mai aglomerată zonă a orașului Botoșani. 094-834.631. (BT. 4015645. 1.5)

## ÎNCHIRIERI

### OFERTE

■ Închiriez apartament 3 camere, șoseaua Națională, foarte curat, balcon închis, semimobilat, telefon, cablu. Telefon 032/230333. (4242251)

■ Urgent! Studentă, caut alte două studente, pentru a locui împreună - zona Podu de Fier. Preț foarte avantajos, condiții bune. Relații la telefon 096/310051. (002260)

### CERERI

■ Caut să închiriez cameră, cu acces la dependințe, încălzire gaz sau lemne. Telefon 093/696088. (2693593)

## SPAȚII COMERCIALE

### VÎNZĂRI

■ Vînd (închiriez) 80 mp spațiu la casă, cu 500 mp teren, pretabil pentru orice activitate. Telefon 090/151941. (002072)

### ÎNCHIRIERI - OFERTE

■ Spațiu ultracentral de 300 mp, amenajat, în condiții negociabile în Piața Unirii. Merită. Telefon 095/599915. (002087)

■ S.C.F. „Iassyfarm" S.A. Iasi are disponibile spații în vederea închirierii, după cum urmează: - spațiu 61,65 mp, str. Ion Creangă nr. 19, bl. U2. Informații la sediul societății din Iași, str. Smîrdan nr. 19, telefon 032/147740 int. 108. (I.20)

## Agenția imobiliară PARMA TAX

Casă 2 camere, mansardă, garaj, neterminată, V. Lupu, 280 mil. lei - negociaibl. (194)
Casă 2 camere, constructie nouă, demisol 400 mp teren, Podu de Fier, liberă, 15.000 USD. (250)
Casă 2 camere, baie + bucătărie, hol, loc de parcare, garaj, teren 560 mp, Tătărași, 500 mil. lei - negociabil. (241)
Casă 2 camere, bucătărie, hol, construită din cărămidă, curent electric, teren 1000 mp, com. Scheia, 65 mil. lei negociabil. (237)
Casă 3 camere, bucătărie, cramă, beci din piatră, fîntînă, comuna Șcheia, la șosea, 120 milioane lei, negociabil. (214)
Casă 3 camere, beci, vie, teren 1000 mp, Galata, 380 mil. lei - negociabil. (235)
Casă 3 camere, baie + bucătărie, încălzire centrală, zona CUG, 20.000 USD. (230)
Casă 3 camere, Ciurea, neterminată, teren 1000 mp, 160 milioane lei, negociabil. (215)
Casă 3 camere, bucătărie, grădină, 100 mp, fîntînă în curte, comuna Popricani. (216)
Casă 3 camere, 2 bucătării, cramă, beci din piatră, fîntînă, com. Șcheia, lîngă șosea, 120 mil. lei. (214)
Casă 3 camere, hol + bucătărie, construcție nouă, 800 butuci vie, teren 5000 mp, Tomești, 170 mil lei. (157)
Casă 3 camere, gaz, parchet, acoperită cu tablă, teren 400 mp, 450 mil. lei. (154)
Casă 4 camere, canalizare, gresie, faianță baie și bucătărie, teren 1000 mp, Mogoșești, milioane lei. (175)
Casă 4 camere, hol, baie + bucătărie, mansardă, canalizare, teren 1000 mp, Horlești, 185 mil. lei. (190)
Casă 4 camere, 2 holuri, baie + bucătărie, centrală, grădină, beci, 800 mp teren, Bucium, 750 mil. lei. (167)
Casă 4 camere, hol, baie + bucătărie, curent electric, teren 1000 mp, Vlădeni, 120 mil. lei - negociabil. (140)
Casă 4 camere, bucătărie, baie + beci, garaj, teren 200 mp, Miroslava, 400 mil. lei negociabil. (120)
Casă 4 camere, la stradă Copou, toate facilitățile, 18.000 USD.
Vilă 6 camere, Galata, 2 băi, garaj, magazie, beci, teren 1000 mp, 800 mil lei. (44)
Vilă 7 camere, Tătărași, garaj, beci, teren 500 mp, 800 mil. lei. (46)
Vilă 8 camere, baie + bucătărie, 2 balcoane, teren 2000 mp, 50.000 USD. (69)
Casă 7 camere plus spațiu comercial teren 765 mp, Copou - Universitate, 130.000 USD. (219)
Vilă 12 camere, tren 5000 mp, vie, livadă, încălzire centrală, 70.000 USD, Miroslava. (210)
Vilă 10 camere, 4 băi, garaj, două holuri, liberă, CUG, 165.000 USD. (148)
Vilă 11 camere, parter + etaj + mansardă, gaz, două centrale, teren 3000 mp, Bucium, 130.000 USD. (92)
Teren Bîrnova, 1000 mp, toate facilitățile, 2,5 USD/ mp. (221)
Teren Valea Lupului 3044 mp, 50 mp deschidere la stradă, 16.000 USD/mp***. (143)
Teren Păun (biserică), 2,5 ha, se vinde și parcelat, 2,5 USD/ mp, negocibial.
Teren Galata, 3000 mp, la stradă, toate facilitățile, 3 USD/ mp
Teren Belvedere, Biserica Catolică, 754 mp, 12 USD/ mp, 1110 mp - 7 USD/ mp, 1113 mp - 7 USD/ mp.
Teren CUG, 5000 mp, 6 USD/ mp.

☎ 222 888 Bd. N. Iorga 39, bl. H2

## AGENDA AUTO

**S.C. COMAT S.A.** DAEWOO AUTOMOBILE ROMANIA

**DAEWOO BUY-BACK**

VINO CU MAȘINA VECHE ȘI...
...PLECI CU UNA NOUĂ

Vino cu vechiul* tău autoturism Daewoo la COMAT. Achitînd doar diferența, poți achiziționa un autoturism Daewoo nou*.
* valabil pentru orice model de autoturism Daewoo

SHOW ROOM: Str. Păcurari 589 (fost Coleus); tel/fax 162279; 093/259852
SERVICE: Str. Grigore Ioan nr. 7 Telefon: 250130

**S.C. COMSIG S.R.L.**
Str. Lucian Blaga nr. 9, Bistrița, jud. Bistrița Năsăud
Tel: 063/211091; 063/236745,
DEALER AUTO

VINDE ÎN LEASING autovehicule de transport, autoturisme de toate tipurile, noi si second hand, din străinătate cu EURO II

avans minim 30%
RATE 1-3 ANI

Posibilități de cumpărare:
✓ Leasing pentru persoane fizice si juridice
✓ Taxele vamale sînt incluse în rate
✓ Autoturismul se livrează înmatriculat
✓ Asigurare full casco inclusă în rate

Onorăm și comenzi cu înscriere directă pe persoane fizice sau juridice

**Geamuri auto**

Cele mai mici prețuri
Magazin OLIMPIA AUTO GEAM
str. Codrescu nr. 6 (în incinta Taxicom)
Tel/fax 032/261291

OFERTA SPECIALĂ: 4% mai ieftin pînă la 15 noiembrie 2001*

DOBLO CARGO prin AUTOPADOVA
*Reducerea se acordă din prețul CIP
Iași, B-dul. Tudor Vladimirescu Telefon: 032-216.800; 213.220

## CASE DE MARCAT

**Log-Soft** DATECS
CASE DE MARCAT FISCALE
începând cu 187$
Cântare electronice
Str A. Panu 28, bl 2A, Tel/fax 032-211130

**ONOMAR**
■ CASE DE MARCAT FISCALE
■ CÎNTARE ELECTRONICE
■ MAȘINI DE NUMĂRAT BANI
■ CALCULATOARE
RATE!
Corpul Facultății de Automatică și Calculatoare, et. III
Telefon: 236 419, 093/945 522

**REL SERVICE**
✓ CASE DE MARCAT FISCALE AVIZATE DE MINISTERUL DE FINANTE
✓ CÂNTARE ELECTRONICE
*FACILITATI DE PLATA
*GRATUIT- instalare,instruire,fiscalizare
*SERVICE GARANTIE SI POSTGARANTIE
IAȘI, Bd. Chimiei nr. 35, bl. F21, parter
Tel/fax: 214190, Tel: 217244

➢ CASE DE MARCAT și SISTEME FISCALE avizate de Ministerul de Finanțe
➢ CÎNTARE ELECTRONICE
➢ MAȘINI DE NUMĂRAT BANII
INSTALAREA, INSTRUIREA, FISCALIZAREA GRATUITE
VÎNZĂRI; SERVICE; CONSUMABILE
RATE
INITA Tel/fax 032/131.726; 241.040 Iași, str. Mitropolit Varlaam 5

## CENTRU PRELUARE ANUNȚURI MICA PUBLICITATE MONITORUL

**VAMA VECHE - Gară**
S.C. SOMETCHIM S.A. comercializează prin Magazinul Vama Veche
produse metalo-chimice si mobilă
■ porțelanuri ■ sticlărie ■ electrice ■ menaj ■ cosmetice ■
La prețuri avantajoase
Program: luni-vineri 8.00-20.00; sîmbătă 8.00-16.00
Str. Gării nr. 22, tel. /fax. 032/276139

**ELECTRONIC RGQ - Alexandru**
•JALUZELE (producător)
- orizontale (aluminiu import)
- verticale (mat. textil import)
ELECTROCASNICE (RATE)
Program: luni-vineri 9.00-19.00; sîmbătă 9.00-13.00
Bd. Al. cel Bun, bl. D3, parter, tel./fax 032/216739

# CONSTRUCȚII ȘI AMENAJĂRI

**DAS INSTALAȚII**
Instalații cu TVA 0% pentru persoane fizice
Show room
Str. Aurel Vlaicu 87
tel/fax: 032-175 488; 230 637

**FENE GROUP**
VINDE PRIN MAGAZINUL La Rocca
SITUAT IN SOS. NICOLINA NR.1
GRESIE PORTELANATA CAL.1 IMPORT ITALIA 199.000 Lei/mp
ADEZIV GRESIE 69.000 Lei
COMENZI LA 032/132382 , 277806 FAX: 277807
*preturile nu includ TVA

**MOLD-FONTĂ-FIER**
ACHIZIȚIONĂM FIER VECHI și INOX
Societate autorizată conform ord. 16/2001
Iași, Str. Bucium 36
Tel.Fax/032-136.503

©2001 ALEXIS MEDIA
**EURO DAN**
Sf. Andrei 13
Tel./Fax: 032/11.43.18
Mobil: 092 396787
eurodan@xnet.ro
•VERTICALE •ORIZONTALE •RULOURI TEXTILE •RULOURI EXTERIOARE •USI DE GARAJE
JALUZELE
Lumină cât vrei tu!

**SC INTERCONT SRL** prin SHOW-ROOM UNDEFASA vă oferă GRESIE și FAIANȚĂ SPANIOLĂ de cea mai bună calitate la Prețuri românești
ACUM ȘI ADEZIVUL GRATIS
Mai ieftin? Ar fi gratis!
Tel.: 217.868, Șos. Păcurari 70, bl. 550, lîngă RAR

JALUZELE orizontale din aluminiu verticale textile verticale din aluminiu
ROLLERE textile de interior
PLASE contra insectelor
RULOURI exterioare anti-efractie
COPERTINE MOBILE
PEREGRINUS
str. Toma Cozma 7A (vis-à-vis de Liceul Negruzzi)
☎ 219.673

**SPOT ELECTRIC SRL**
DEPOZIT MATERIALE ELECTRICE
DISTRIBUITOR APARATAJ SCHNEIDER (tablouri, siguranțe automate)
- CABLURI SI CONDUCTORI (Fy, VLPy, MyyM, Cyy, CyABy, TyIR)
- CORPURI DE ILUMINAT "ELBA", "PHILIPS"
- SISTEME PENTRU ELECTROINSTALAȚII "REHAU"
- SURSE DE ILUMINAT
- DOZE, TUB COPEX, PAT PVC, PRIZE, ÎNTRERUPĂTOARE, PRIZE PROGRAMABILE

Șos. Păcurari 53 (vizavi de EXPO CONFORT MOBILA)
tel.: 032-239.130, fax: 032-233.930, mobil 093-192.683

SIGURANTA • DURABILITATE • CONFORT
**IMPEX AMICII SRL**
IAȘI, str. Popauti 2-4, tel./fax 032/162171
- Construcții
- Proiectare
- Tîmplărie
- Confecții metalice
- Materiale de construcții

SIGURANTA • DURABILITATE • CONFORT

**ROM EST GEALAN**
SOCIETATE MIXTĂ ROMÂNO-GERMANĂ
-tâmplărie PVC
-tâmplărie aluminiu
-mobilier birou
-amenajări și decorațiuni interioare
CONCURS
Cumpără în perioada 15 februarie - 15 decembrie 2001 tîmplărie PVC marca GEALAN, răspunde corect la întrebarea: Care este cea mai utilizată marcă de tîmplărie PVC? și cîștigi 5.000 DEM
Iași, Șos. Iași-Tomești, km. 1, tel. 032.232469, fax 032.233290

**RADIX SERVICE**
SC RADIX SERVICE SRL
Iași, str. I.C. Brătianu, nr. 20-22
Tel.: 032-217 590 / 218 765
Fax: 032-218 765
comercializează și asigură montaj, garanție și service pentru:
Centrale termice BOSCH, PROTHERM, MORAVIA, ARISTON, VIESSMANN
Instalații climatizare YORK, L.G.
Instalații sanitare, electrice, automatizare
Instalare apometre și gigacalorimetre
PLATA ÎN 6-24 RATE!
* persoanele fizice pot recupera TVA

**SOLEDO**
PRODUCĂTOR JALUZELE
Str. PALADE 8 Tel.Fax: 032-212.423
Prețuri începînd cu 9$/m² + TVA

**Contor ZENNER®**
Punct de lucru IAȘI
"... deoarece fiecare picătură contează!"
- Verificări metrologice periodice
- Service garanțial și post garanțial
- Montaj contoare de apartament
Str. Străpungerea Silvestru nr. 13
Tel: 032 - 21.84.90

**tekoinvest**
comercializează si execută
INSTALAȚII ELECTRICE
TABLOURI ELECTRICE
APARATAJ ELECTRIC
..... cam tot ce doriți !
Telefon: 032/233553

**Elit Conf Tudor**
importator direct din SUA de MATERIALE PENTRU JALUZELE VERTICALE
Vă oferă o gamă variată de peste 200 de nuanțe și țesături.
Sediul se află în incinta SERVICE AUTO Codrescu, cu intrarea prin str. Sărăriei.
Pentru montări la domiciliu sunati la: Tel./Fax 032/116320; 276333
Mobil: 093/158810 ; 095/158810

**VIZUAL**
SCAUNE ERGONOMICE
NOU colecția ERGO DYNAMIK
Prețuri promoționale
Tel. 211517, 092 635113

**HITROM®**
lăsați izolațiile în grija noastră
Producător de materiale izolatoare pentru construcții, comercializează în condiții avantajoase:
- carton, pânză, împâslitură bitumată;
- vată minerală plăci, saltele, rulouri;
- polistiren expandat;
- plasă rabitz, folie și saci de polietilenă

Telefon: 035/340079 ; 340063
Fax: 035/315093
SC DAN MIXT EST SRL tel/fax: 032/220906
agent de vînzări Nenov Cristian tel: 094.662080

**HALE INDUSTRIALE**
S.C.TECTON S.R.L
034-112232;094-512148
www.tecton.go.ro
**UȘI INDUSTRIALE**

**La Petrică**
Totul pentru casa ta
De la PARCHET la TAVAN, prețuri pentru orice buzunar.
✓ Gresie porțelanată Italia
✓ Uși de înaltă siguranță ITM
✓ O gamă variată de varuri și vopsele lavabile
tel.: 217.868, Șos. Păcurari 70

S.C. CONDOR MOB S.R.L. vinde:
**PANOURI TERMOIZOLANTE tip SANDWICH**
grosimi 60, 80, 100 mm, import Germania
Prețuri foarte avantajose
LIVRARE DIN STOC
Tel: 090 082508; 094 626502

**Condor SD**
TÎMPLĂRIE ALUMINIU
AMENAJĂRI INTERIOARE
OGLINZI
GEAMURI SABLATE
ELEMENTE DIN FIER FORJAT
ELEMENTE DIN FIBRĂ DE STICLĂ
Iași 6600, Calea Chișinăului nr. 6
Tel./Fax: 0040-32-231570
094 626542; 094 626502
E-mail: condorsd@mail.dntis.ro

**S.C. COMAT S.A.**
Str. Grigore Ioan nr. 7, 6600, Iași Tel: 032-156.300, 142.480, Fax: 032-157.261
Email: comatis@starnets.ro
Distribuitor autorizat al produselor
**S.C. ARMĂTURA S.A. Cluj-Napoca**
vă oferă la preț de producător:
✓ **armături pentru instalații de alimentare cu apă:** robineți cu sferă, robineți simpli și dubli serviciu, filtre impurități, robineți de trecere, baterii, cap armături, ventile, sifoane, echipamente pentru alimentarea cu apă la WC
✓ **armături pentru instalații sanitare:** robineți radiator, robineți abur și aerisire, robineți sertar pană
✓ **armături pentru instalații de încalzire:** robineți cu cep, arzătoare, robineți cu sferă, plăci contor
✓ **armături pentru gaze naturale combustibile:** mufe pentru racordarea directă
✓ **elemente de îmbinare în instalații (fitinguri):** fitinguri din fontă maleabilă, negre și zincate
✓ **piese turnate și forjate:** greutăți pentru cîntar, chei manevră, ornamente gard
Produse agrementate MLPAT și execute conform normelor ISO 9001
S.C. COMAT S.A. - IASI rămîne, PARTENERUL IDEAL PENTRU AFACERILE DUMNEAVOASTRĂ

**S.C. DOLADELA COMPANY S.R.L.**
GALAȚI
PRODUCĂTOR
- table cutate negre și zincate (H12, H35, H60, H5);
- profile deschise tip U și cornier (îndoite la rece);
- comercializeaza produse laminate SIDEX.

GALAȚI, Str. Nicolae Alexandrescu Nr.4, bl. B5, ap. 14
Tel/Fax: 036-419.371, Tel. Productie: 036-499.258, Mobil: 092.623.034

# Atenție!

Ziarul nostru vine în întîmpinarea problemelor dumneavoastră cu

## CENTRE DE MICĂ PUBLICITATE

în interiorul magazinului Hala Centrală

în interiorul magazinului Materna

în interiorul magazinului Vama Veche

Alexandru cel Bun

în interiorul magazinului Electronic RGQ

## VÎNZĂRI

■ **Vînd armă vînătoare cal. 12. Relații la telefon 032/293812. (002293-002294)**

■ Blănuri de nurcă diferite modele și mărimi la complexul comercial Cuza Vodă. Plata în rate. Telefon 092/440054. (002300)

■ Vînd două locuri alăturate la cimitirul „Eternitate", unul neamenajat, unul cu două cripte zidite, plăci, grilaj și cruce. Telefon 032/175940. (3976016)

■ Vînd 20 tone grîu. Rel. tel. 039/677929. (BR-R.0038.1.3)

■ Vînd mașină de rectificat arbori RAC 500, în perfectă stare de funcționare. 094.518.236, 094.506.098. (VN-12bf21.1.2)

■ Vînd pianină Nocturno. Tel. 037/213337. (VN-12bf77.1.2)

■ Vînd set mașini tîmplărie artizanal Germania. Tel. 034/143.266. (BC-4787843.1.1)

■ Vînd mașină pentru pavele, cherestea stejar 6mc. Telefon 030.204923 int. 59A, 093.327470, 093.479804. (SV-9354334-1.5)

■ Vînd cuptoare pentru pîine pe vatră și malaxoare tip Matador (Germania). Telefon 094-543.311. (BT. 3258870. 1.1)

■ Vînd orga Roland E 96. Tel. 094/894486. (BR-R.0041.1.2)

## ELECTRICE-ELECTRONICE

■ Vînd vitrine frigorifice orizontale, verticale, rafturi frigorifice, camere, instalații frigorifice. Asigur garanție, transport. 094-393.545, 094-560.102. (BT. 4014977. 1.21)

## CUMPĂRĂRI

■ Plata pe loc: tablouri, statuete, porțelanuri, timbre, monede, obiecte argint, icoane, arme, ceasuri, mobilă veche, alte antichități. Telefon 032/224481; 092/239008. (3976008)

■ Cumpăr instalație satelit emisie-recepție performantă. Telefon 095/136105. (4242252)

■ Cumpăr bușteni de fag, furnir. Tel. 034/310511. (Vn-9bf33.1.30)

■ Cumpăr cherestea de fag neaburită. Tel. 092.832.800. (VN-9bf33.1.30)

■ Cumpăr semințe floarea soarelui orice cantitate, 5.500/kg. 034/251.240. (BC-3651899.1.1)

■ Cumpăr filtru ulei (tip Stimel). Telefon 031/536.226, 094-130.596. (BT. 4015880. 1.4)

## LOCURI DE MUNCĂ

■ Societate comercială angajează confecționere. Salarizare avantajoasă. Relații la telefon 032/216226. (002237)

■ Secție mare de confecții situată în Nicolina 1 angajează confecționere calificate și călcători. Telefon 032/212026. (002249)

**FABRICA DE CONFECȚII TEXTILE PRIVATĂ**

angajează

**INGINER (SAU TEHNICIAN), CU EXPERIENȚĂ**

în proiectarea CAD a șabloanelor și încadrărilor.

**SE OFERĂ SALARIZARE DEOSEBITĂ.**

Așteptăm C.V.-ul dumneavoastră la fax: 032/211757. (I.01)

■ Angajez urgent confecționere(ri), salarizare foarte avantajoasă, cu alte facilități, abonament transport. Telefon 032/112445; 094/603611. (002274)

■ S.C. „Iasicon" S.A., bdul. T. Vladimirescu nr. 32A, angajează personal cu experiență în confecționarea și montarea tîmplăriei din aluminiu. Telefon 032/215495; 032/215496. (002285)

**S.C. COMPLEX HOTELIER UNIREA S.A. IAȘI,**

Piața Unirii nr. 5, Iași.

**SCOATE LA CONCURS: 1 POST DIRECTOR EXECUTIV.**

**CERINȚE:**

- Domiciliul stabil în municipiul Iași;
- Studii superioare;
- Experiență și vechime în funcție de conducere minim 3 ani;
- Calități de organizator și coordonator.

**SE OFERĂ:**

- Un mediu de lucru dinamic și motivațional;
- Șansa unei cariere într-o societate de prestigiu;
- Un pachet salarial atractiv.

Pentru cei angajați la alte societăți, se asigură confidențialitatea participării la concurs. Candidații sînt rugați să depună la sediul societății - Piața Unirii nr. 5 - pînă la data de 23 noiembrie, ora 16.00, un dosar care să cuprindă:
- C.V. detaliat;
- Copie față/verso după actele de studii;
- Copie după carte de muncă;
- O fotografie;
- Recomandări.

Informații suplimentare puteți obține la telefon 032/142110 - int. 101 (Compartiment Management - Resurse Umane). (I.01)

■ Salonul de înfrumusețare „Sei Bella" angajează: coafeză, cosmeticiană, frizeriță. Salarizare avantajoasă. Telefon 032/247749. (002299)

**HOTEL - RESTAURANT „PLAI DE DOR" - SUCEVIȚA,**

patru stele, angajează:

**BUCĂTARI, OSPĂTARI, BARMAN, CAMERISTE, MASORI.**

Doritorii vor trimite un C.V. la „Smart Exim" - C.P. 99, Oficiu 1, pînă pe 22 noiembrie, cu număr de telefon pentru contact. Informații la 094/649494. (002276)

■ S.C. „Conest" S.A., bd. Metalurgiei nr. 2, telefon 032/130670, angajează urgent inginer proiectant, cu atestat, pentru instalații sanitare, încălzire, electrice, apă și gaze. (4242254)

■ Societate comercială angajează confecționeri(e). Condiții de salarizare avantajoase. Telefon 032/223713; 093/376571. (3976013)

■ Contracte muncă în construcții, Israel și Germania. Telefon 094.160906. (SV-9154683-1.3)

## DIVERSE

**S.C. GYM OANA MARI SRL**

- Fitness;
- Aerobic;
- Dans;
- Masaj;
- Împachetări cu parafango;
Cosmetică.

**ACUM ÎN CASĂ NOUĂ!**
**DESCHIDEREA VA AVEA LOC LUNI, 19 NOIEMBRIE 2001**

la noul sediu din bdul Ștefan cel Mare și Sfînt nr. 10, bl. B1-B2, subsol. Programări la telefon 092/350834. (002308)

■ Organizația municipală a Partidului Național Liberal convoacă membrii săi la Adunarea Generală care va avea loc sîmbătă, 17 noiembrie 2001, ora 9,00 la Teatrul „Luceafărul" din Iași. Conform statutului pot participa numai membrii cotizanți. Cotizația se va achita pînă joi, 15 noiembrie 2001, la secretariatul PNL din șos. Națională nr. 59. (I.20)

■ Urgent! Colaboratori confecționat felicitări. 150-300$. Grăbiți-vă, vin sărbătorile! 094/973.300. (BC-5250501.1.1)

## EXCURSII

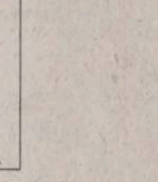

■ EUROTIME transport București - Paris, autocar 85 USD, avion 325 USD, 01/3129275; 01/3113172; non-stop 092/515911. (2366774)

■ Vize Schengen. Telefon 091.966762.(SV-8559882-1.12)

■ Plecări Anglia, Italia, Franța. Relații la telefon 090.824.294. (VS-8993362.1.10)

## PROPUNERI DE AFACERI

■ Vize Schengen Anglia, regim urgență, acont zero. Telefon 091/767468. (B.13)

## LICITAȚII

■ Primăria Popricani, județul Iași, cu sediul în localitatea Popricani, scoate la licitație pentru concesionare un iaz situat în sat Moimești, în suprafață de 3,75 ha teren. Licitația va avea loc în ziua de 4.12.2001, ora 12.00, la sediul unității. Relații suplimentare la telefon 032/297080; 032/297231. (002289)

■ S.C. „Cont - Expert" SA Bacau, lichidator judiciar al SC Andivers SRL Vaslui - societate în faliment Dosar 55/RLJ/1999 la Tribunalul Vaslui - organizează în data de 12 decembrie 2001, ora 11.00, în Vaslui, str. Vasile Lupu, nr. 411, sc. A, ap. 13, parter - crama; licitație publică deschisă cu strigare, conform Legii 64/1995 completată cu dispozițiile Codului de Procedură Civilă; pentru vânzarea bunurilor debitorului: „Spațiu comercial", clădire parter de bloc (90 mp) - preț de pornire al licitației = 180.000.000 lei + TVA. Caietul de sarcini și alte informații se pot obține de la lichidator tel/fax 034/118.595; 094/390.048. Ofertanții vor depune o taxă de participare la licitație de 1% și o garanție de 10% din valoarea de pornire la licitație în contul Avere al debitorului SC Andivers SRL Vaslui cu nr. 251101107380000703018 deschis la Banc Post Sucursala Vaslui, cu cel puțin o zi înainte de data licitației. În caz de neadjudecare licitațiile vor continua din două în două săptămâni la aceeași oră și în același loc.

Prezentul anunț constituie și notificare către creditori și debitori și orice altă persoană interesată în cauză. (BC-OP.1.2)

## PIERDERI

■ Pierdut legitimație de student pentru transport CFR pe numele Țurcanu Emanuela. O declar nulă. (3976019)

■ Pierdut carte identitate seria C 479396, aparținînd firmei S.C. „Bucium" S.A. Se declară nulă. (002302)

■ SC ZACOM SRL Darabani anunță pierderea următoarelor : facturier BT -ACA serie 3576123 -3576150, chitanțier BT ALB 138951 -139000, aviz însoțire a mărfii BT AAA 3389602 -3389650. Se declară nule. (BT. 4015684.1.1)

## MEDITAȚII

■ Profesoară, predau tehnica pictării icoanelor pe sticlă și lemn, cu eliberare de diplomă. Telefon 032/ 114773. (4242400)

## MULȚUMIRI

■ **Corina Măluțan mulțumește tuturor celor care i-au fost alături în momentele grele pricinuite de pierderea mamei. (002295)**

**SOCIETATE COMERCIALĂ**

angajează

**AGENT DE VÎNZĂRI**

cu abilități de comunicare și mediere, corecți, foarte ordonați și organizați, cu putere de convingere și cunoștințe de operare pe calculator. Persoanele interesate sînt rugate să trimită C.V. la fax 030/513923 sau e-mail: prorad@assist.ro pînă la data de 21.11.2001. Pentru relații suplimentare sunați la 094/558302. Vă rugăm să treceți în C.V. numărul de telefon sau adresa de e-mail de contact. Cei selecționați vor participa la interviu în data de 24.11.2001, începînd cu ora 12,00. (I.01)

**FAMILIILE SCRIPCĂ**

din Iași și

**AGACHI**

din Botoșani transmit toată recunoștința lor medicilor și personalului mediu de la Clinica a III-a Chirurgie a Spitalului Universitar „Sf. Spiridon". Multe mulțumiri în special

**CONF. DR DĂSCĂLESCU, DR DODU, MEDIC ANESTEZIST GRIGORAȘ. (I-20)**

# OFERTE SERVICII

◆ Reparații la domiciliul clientului: frigidere, congelatoare, mașini de spălat automate - orice tip, aspiratoare. Deplasări și în județ. Garanție - doi ani. ☎ 032/120925; 032/263333; 091/887273 - non-stop. (002222)

◆ Service autorizat t.v., video, video-cam., adaptări sunet, pastile video, selectoare. Garanție. ☎ 032/110572; 092/477224. (002235)

◆ Reparații frigidere, la domiciliul clientului. Garanție - doi ani. ☎ 032/145523. (3976231)

◆ Mașini de spălat automate. Reparații urgente și ieftine, la domiciliul clientului. Garanție. ☎ 032/176672 sau 093/950505. (001816)

◆ Inginer, experiență reprezentanță, repar televizoare, monitoare, la domiciliul clientului. Garanție - trei luni. ☎ 032/ 270394, 094/ 812981. (002264)

## DECESE

✝

**Un suflet bun s-a stins prea repede, după o lungă și grea suferință, la numai 67 ani. Dragostea ce i-o purtăm va dăinui mereu în inimile noastre. Copiii - Gabriela și Alexandru-Ovidiu, nora, ginerele și nepoții anunță cu adîncă durere în suflete încetarea din viață a celui care a fost**

**MIHAI NEAMȚU,**

**fost salariat la S.C. „Metalo-chimice" S.A. Corpul neînsuflețit este depus la capela cimitirului „Eternitate" și funeraliile vor avea loc joi, 15 noiembrie 2001, orele 11,00. Dumnezeu să-l odihnească în pace. (002275)**

✝

**Soția - Angela, copiii - Cătălina, Dorin, Mihaela și Irina, ginerii - Costel, Florin și Doru, nora - Petronela și nepoții - Adrian, Ioana, Narcis și Tudor anunță cu durere în suflet trecerea în neființă a celui care a fost soț, tată și bunic -**

**CONSTANTIN PETRICIUC.**

**Corpul neînsuflețit se află depus în capela cimitirului „Sfinții Apostoli Petru și Pavel". Înmormîntarea va avea loc vineri, 16 noiembrie, orele 12.00, la același cimitir. Nu te vom uita niciodată. Dumnezeu să-l ierte. (002298)**

✝

**Ion - frate, Mariana - cumnată, Cristina, Mihai, Anca și Ștefan - nepoți anunță cu durere în suflet trecerea în neființă a celui care a fost**

**CONSTANTIN PETRICIUC.**

**Vei rămîne veșnic în amintirea noastră. Dumnezeu să-l ierte. (002297)**

✝

**Marlena - soră împreună cu Romică, Lenuța, Dragoș și Alina anunță cu durere moartea fulgerătoare a celui care a fost**

**CONSTANTIN PETRICIUC.**

**Vei rămîne veșnic în memoria noastră. (002296)**

✝

**Cu durere în suflet, familia anunță trecerea în neființă, la vîrsta de 87 ani, a celei care a fost buna mamă, bunică și străbunică -**

**ELENA CRIU.**

**Corpul neînsuflețit se află depus la cimitirul „Eternitate". Înmormîntarea va avea loc joi, 15 noiembrie, orele 12.00. Dumnezeu să o odihnească în pace. (002301)**

✝

**Familia îndurerată anunță cu regret trecerea în neființă a lui**

**ALEXANDRU BUBOI**

**(80 ani). Înmormîntarea va avea loc în comuna Dobrovăț, joi, 15 noiembrie 2001, orele 11,00. Dumnezeu să-l odihnească în pace. (002305)**

✝

**Soția - Elena, fiicele - Viorica și Mariana, ginerele - Gicu regretă trecerea în neființă a celui care a fost un bun soț și tată**

**IOAN CALENCIUC.**

**Înmormîntarea va avea loc astăzi, 15 noiembrie 2001, orele 11.00, în localitatea Vlădeni - Iași. Dumnezeu să-l odihnească în pace. (4242255)**

## CONDOLEANȚE

✝ **Colectivul S.C. „Ideal casa" S.R.L. este alături de familiile Stan și Neamțu în aceste momente de durere pricinuite de dispariția tatălui și transmite sincere condoleanțe familiei și celor apropiați. (002272)**

✝ **Colectivul AJOTM Iași este alături de colegul Vasile Crăciun la marea durere pricinuită de decesul tatălui și transmite sincere condoleanțe întregii familii. (9089097)**

✝ **Colegii din cadrul Serviciului Financiar-Contabilitate al Universității Tehnice „Gh. Asachi" Iași își exprimă compasiunea față de colega Manuela Fotea și îi transmit sincere condoleanțe în aceste momente grele pricinuite de dispariția tatălui - VASILE FLOREA, om de înaltă ținută morală și profesională. (002290)**

✝ **Doina și Maricel Albu deplîng moartea celui care a fost unchiul lor JĂNICĂ ALBU și transmit familiei îndoliate sincere condoleanțe. (002307)**

✝ **Tamara și Florin Tufescu transmit sincere condoleanțe familiei Lăcrămioara și Nelu Cozma pentru pierderea mamei. Dumnezeu să o odihnească în pace. (3976012)**

✝ **Colegii din cadrul Sucursalei Iași a Băncii Naționale a României sînt alături de Aurel Parfin la marea durere pricinuită de decesul mamei și transmit sincere condoleanțe familiei. (3976015)**

✝ **Colectivul Secției „Croit" a Întreprinderii „Tricotaje Moldova" transmite condoleanțe colegei Paula Cojocaru pentru pierderea tatălui. Dumnezeu să-l ierte. (3976018)**

✝ **Colegele de la C.E.T. 2 - Holboca, Secția „Combustibil", sînt alături de Iulia Plop greu încercată de pierderea tatălui. Sincere condoleanțe. (3976017)**

✝ **Colectivul Atelierului A.M.C. - S.C. „Tepro" S.A. este alături de colega Maria Trofin în aceste momente grele pricinuite de moartea tatălui și transmite sincere condoleanțe familiei îndoliate. (002304)**

✝ **Conducerea și salariații S.C. „Metalo-Chimice" S.A. Iași sînt alături de doamna Rodica Pepelea în aceste clipe de grea despărțire pricinuite de trecerea în neființă a tatălui. (I-01)**

✝ **Conducerea și personalul TESA de la S.C. „Metalo-Chimice" S.A. Iași transmite sincere condoleanțe familiei Neamțu pentru pierderea suferită. (I-01)**

# AUTO MOTO

## VÎNZĂRI

■ Vînd BMW 318, benzină, fabricație '92, motor 2000, numere de Italia, asigurare pînă în anul 2002. Telefon 095-847.487. (NT-7771286.1.1)

■ Vînd VOLKSWAGEN Caravelle, de marfă, fabricație '92, numere de Germania. Preț 9000 mărci, negociabil. Tel. 095-847.487. (NT-7771286.1.1)

■ Vînd BMW 524 TD, fabricație '87, numere Italia. Tel. 095-857.487. (NT-7771286.1.1)

■ Vînd Audi A6, 1.8 T, avant, oct. 1998 sau schimb + diferență. Tel. 092.640808. (7747886.1.2.)

## DIVERSE

■ Vînd autocamion SR 114 D, cu motor Saviem, nou, 800 km rulați, capacitate 5 tone. Telefoane: 032/271250; 032/250200; 091/431833; 093/328415. (4242356)

■ Vînd acte Renault 19 Chamade. Cumpăr acte VW Passat 1992. Telefon 094/507566. (RO.6710791.1.1)

■ Vînd: - Mercedes Sprinter 312, 1996 (1997, 1998), 18 locuri; - Mercedes Sprinter 312, 1996 14 locuri (furgon);
- Mercedes Sprinter 212, 1996 (1997, 1998), furgon 9 locuri;
- Ford Transit 2,5 TD, 1996 (1997, 1998) 14 locuri;
- Ford Transit 2,5 TD 1997 (1998) 9 locuri;
- Ford Transit 2,5 TD 1997 (1999) Furgon 2,8 (3,5)t;
- Opel Astra 1997 1,8 benzină full option.

Aducem la comandă orice tip de mașină. 034/218.218; 094/584.024. (BC-3651898.1.1)

■ Vînd excavator 603, pneuri, stare de funcționare + piese schimb. Telefon 032/718154. (002262)

■ Vînd Nissan autoutilitară, diesel 1800 kg, supraînălțată, persoană fizică. Telefon 032/143035; 094/662160. (3976014)

## PIESE

■ Nou în Bacău. Piese auto pentru: autoturisme, autocare, camioane din import toate tipurile și parbrize. Tel: 034/181.454; 094/870.744. (BC-4787076.1.1)

## SCHIMBURI

■ Schimb Audi-A6 2,8 benzină, 1995, ireproșabil cu cifaron, macara, buldoexcavator volă auto mari. 094-834.631. (BT. 4015642.1.5)

## ☎ TELEFOANE UTILE: FARMACII

**● FARMACIA PHARMA 1**
Str. Păcurari, bl. 592, parter
Luni-Vineri: 8.00-20.00
Sîmbătă: 8.00-13.00
☎ 245898
RETETE COMPENSATE ȘI GRATUITE

**● FARMACIA PHARMA 2**
Str. Hatman Sendrea nr. 21, bl. H3, parter
Luni-Vineri: 8.00-20.00
Sîmbătă: 8.00-13.00
☎ 124210
RETETE COMPENSATE ȘI GRATUITE

**● A.T.I.- PULS**
Șos. Națională 194, bl. D
zilnic : 7.30 - 21.00
sîmbăta :8.00 - 20.00
duminica : 8.00 - 18.00
☎ 233.242, 233.223

**● THYMUS**
Str. Argeș nr. 6, bl. D8 (Al.cel Bun, în spatele Caseriei CONEL)
Luni-vineri : 8.00-20.00
sîmbăta, duminică : 8 -16
☎ 154.445

**● EUROPHARM**
Str. Cerna 1 (Mircea cel Bătrîn)
zilnic : 8.00 - 20.00
sîmbăta : 8.00 - 16.00
duminică: închis.
☎ 224.109

**● FARMA LIV**
Str. Nicolina nr. 11, bl. A5
zilnic: 8.00 - 20.00
sîmbăta: 8.00 - 20.00
duminica: 8.00 - 14.00
☎ 231.197

**● GABRIELA FARM**
Str. Păcurari, bl. 582
zilnic: 8.00 - 20.00
sîmbăta: 8.00 - 20.00
duminica: 8.00 - 14.00
☎ 218.473, 216.507, 220.205

**● FARMACIA IRIS PHYTO PHARMA**
Sos. Natională nr. 64-66 (cartier Alexandru cel Bun)
zilnic: 8,00-21,00;
sîmbata 8,00-18,00;
duminică 8,00-14,00;
☎ 219296

**● FARMACIA IRIS PHYTO PHARMA**
Sos. Păcurari nr. 43, bl. 545
zilnic: 8,00-21,00;
sîmbătă 8,00-18,00;
duminică 8,00-14,00;
☎ 250337

**● NOREX PHARM**
str. Grigore Ureche nr. 1 (lîngă Tribunal)
zilnic : 8.00 - 20.00
sîmbăta : 8.00 - 16.00
duminică: 8.00 -14.00
☎ 216.382

**● BABY FARM**
Str. V. Lupu 70-74
luni-sîmbătă : 8.00 - 20.00
duminică: 8.00 - 16.00
☎ 271.357

**● REMEDIA**
Str. Gării 30
zilnic : 7.30 - 20.00
sîmbăta : 8.00 - 14.00
duminica : 8.00 - 14.00
☎ 146.325

## TELEFOANE UTILE - CABINETE ȘI FARMACII VETERINARE

CABINET VETERINAR
**PROVET IAȘI**
Str. Smîrdan nr. 93 C
NON STOP
Consultatii și tratamente la domiciliu
☎ 233.772, 092.376.433

CABINET ȘI FARMACIE VETERINARĂ
**SANOVET**
Păcurari 116 (vizavi de statia SHELL Păcurari)
zilnic : 9.00 - 20.00
duminică 9.00 - 14.00
☎ 032/259286

**CABINET DUOVET**
Str. Nicolae Gane nr. 25
zilnic : 16-20, sîmbătă: 10.00 - 13.00
duminică - închis
☎ 092555155, 032/214773

CABINET ȘI FARMACIE VETERINARĂ
**„ALFA-SAN"**
Str. Nicolina nr. 4A, bl. F4, parter (intersectia cu Aleea Rozelor)
luni-vineri : 8.30 -19.00
sîmbătă: 8.30-15.00
☎ 224008; 094/645442; 095/932972

CABINET ȘI FARMACIE VETERINARĂ
**URGOVET**
Str. V. Lupu 51 A-B
(vis-a-vis de Spitalul de Pediatrie)
luni-vineri: 9.00-20.00, sîmbătă: 9.00 - 14.00, duminică: 9.00-12.00
☎ 032/272733, 096/355211

# AGENDA OMULUI DE AFACERI


**ETNIS**
Distribuitor Vaillant
Centrale Vaillant
model nou la prețuri mai mici
• Radiatoare de oțel, aluminiu și fontă
• Rezervoare gaze lichefiate "Shell"
cu recuperarea TVA-ul
AER CONDITIONAT
Proiectare, montaj și garanție 3 ani
Plata în 6 rate lunare
REDUCERE 15%
Iași - Str. N. Iorga 7D, bl. F5, tel. 032/230113, fax 032/232690, telemobil 094613246, 094554249

**ROTHERM**
Importator echipamente termice - CE
• Centrale termice - FERROLI
• Condiționare, ventilație - EMMETI
• Radiatoare, fitinguri, pompe, automatizări
*Reduceri pînă la 20%*
Servicii complete
PLATA ÎN RATE
Iași, Bd. T. Vladimirescu nr. 40 (Bucșinescu)
Tel/Fax: 032/175105, 272340, 093-243670

**INSTALATORUL**
*firmă autorizată ISCIR, ROMGAZ, RENEL*
• CENTRALE TERMICE
de la obținere cote gaze pînă la dare în exploatare
• INSTALAȚII
gaze naturale, termice, sanitare, electrice
Iași, Străpungerea Silvestru nr. 26, tel. 114054, 211631, 094-787384

**MOLD INFO INVEST**
DEALER ZONAL MOLDOVA
pentru
Sisteme de procesare a banilor
VINDE
Mașini de numărat bancnote
GLORY
Noi si second-hand
cu
GARANȚIE
Închiriază mașini de numărat bancnote
Iași, Str. Arcu nr. 25, bloc P. Rares, sc. B, et. 2, ap. 3
Tel. 032/214240 Fax: 032/276347
Mobil: 092/220501

**KUBITECH**
comercializează
■ Aparate aer condiționat noi și second hand
■ Izolație termică tubulară și saltea adezivă K-Flex
■ Consumabile, scule, freon accesorii pt. tehnică de frig
■ Camere frigorifice, compresoare, agregate
Plata în rate și leasing
Iași, șos. Păcurari 55, bl. 548, tel./fax 257555

**FIRST EUROPE**
PÂINE
la vatră + specialități
Prețuri optime. En gross.
Splai Bahlui 22 (Complex A. Iancu)
Tel. 236 474

**S.C. DOSOFTEI S.A. IAȘI**
VINDE EN-GROSS
➢ ORNAMENTE PENTRU SĂRBĂTORI - import Italia marca "MORANDUZZO"
➢ AGENDE 2002
➢ CAIETE ȘCOLARE
➢ HÎRTIE IMPRIMANTĂ A4 și A3
➢ HÎRTIE SCRIS A4 și A3
➢ HÎRTIE COPIATOR A4 și A3
Relații la telefon: 032/212545, 233413

**YV**
ALARME
300% siguranță
• CLINICA DE PARBRIZE
Păcurari 92 (incinta Transmixt), tel: 259.690

**CASA DESIGN**
Distribuitor:
ACV, Saunier Duval
➢ Centrale termice pe gaz, motorină, electrice
➢ Radiatoare oțel, aluminiu
➢ Materiale pentru instalații
➢ Proiectare, execuție, service.
Iași, Bd. T. Vladimirescu nr. 59
Tel.: 032-174565; 261821; mobil 094-787234

**SC VECTRA SRL**
DISTRIBUITOR
AER CONDIȚIONAT
DAEWOO, LG
INSTALAȚII DE VENTILARE
CAMERE FRIGORIFICE
INSTALAȚII FRIGORIFICE
CENTRALE TERMICE
PLATA ÎN RATE
Tel. 032/277806,094/629579
fax 032/277807

**Restaurantul COTNARI**
Oferă:
□ Servicii catering (la sediul clientului)
- prepararea, servirea mesei de prânz
- organizarea de simpozioane, cocktail-uri, congrese
- lansare de produse și servicii
□ Servicii de alimentație publică mese festive (nunți, botezuri) și alte manifestări la sediu
Iași, bd. Socola nr. 16
tel. 237.310; 136.182; 092-357.824

**Alcon Plus**
TÎMPLĂRIE DIN ALUMINIU ȘI PVC
GEAM TERMOPAN
Tel.: 032/ 278680, int. 2106
Mobil: 093/508680; 093/538684

**TERRA COM**
GRESIE
FAIANȚĂ
Sortimente foarte variate
*Prețuri pe toate gusturile*
Bulevardul Poitiers nr. 2
Telefon: 241.574

**EUROMARKET COMPANY**
• STAȚII DE EPURARE APE: menajere și industriale
• STAȚII DE TRATARE APĂ/AER: dedurizare, demineralizare, ROsmosis, UV sterilizare, filtrare, purificare
• pH neutralizare, pompe dozatoare
• Sisteme de deshidratare nămol: Filtre, presă bandă, centrifuge, separatoare nămol
• CONSUMABILE- Cărbune activ, Polimeri acrilici, rășini
ECHIPAMENTE - INSTALAȚII CENTRALE TERMICE, POMPE, HIDROFOARE, FILTRE DE APĂ
Bd. Poitiers 53, tel/fax: 233693, 220273

**GRUPUL DE FIRME ROMFIN**
Tîmplărie din aluminiu
*Iași, str. Rampei nr. 9A*
*tel.fax: 214 090*

**MIRFAN MOBILUX**
Comercializează
• *mobilă sufragerie* • *holuri* • *dormitoare* • *bucătării* • *mic mobilier*
Plata în maxim 36 de rate lunare
Program luni - vineri: 9.00 - 19.00
sîmbătă: 9.00 - 13.00
Alexandru cel Bun
(vis-a-vis de alimentara Minerva)
tel. 032/152647

**EURO-FRIG**
UTILAJE FRIGORIFICE
VÂNZĂRI-MONTĂRI-REPARAȚII-SERVICE
■ CARRIER - INSTALAȚII FRIGORIFICE NOI
- INSTALAȚII AUTO - pentru transport produse alimentare
- INSTALAȚII DE CONDIȚIONARE A AERULUI
- INSTALAȚII PENTRU CAMERE FRIGORIFICE
■ SECOND HAND VITRINE, LĂZI, CAMERE FRIGORIFICE, AER CONDIȚIONAT
Tel./fax: 032/250836, mobil 094 792529

**Clima Therm Center**
Centrale termice, cazane, radiatoare, boilere, automatizări
Aparate de aer condiționat, ventilație, condiționare
PLATA ÎN RATE
Soluții tehnice, montaj și service specializat.
Iași - Str. Sărăriei 50, Tel/fax: 032/261833

**S.C. VADIO S.R.L.**
din Dornești, Suceava
VINDE

| | |
|---|---|
| CIMENT P400 | 77.500 lei/sac 50kg |
| PLACI AZBOCIMENT (1130*1750*6mm) | 70.000 lei/buc |
| CARTON ASFALTAT suluri 15mp/BUC | 215.000 LEI/sul. |
| POLISTIREN EXPANDAT | 1.250.000 lei/mc |
| PIGMENT ROSU DE FIER Fe203 | 25.000 lei/kg |
| GEAM FLOAT TRAS 4*1300*2000 mm | 100.000 lei/mp |

*VADIO Dornesti*
*Telefon Fax: 030/523.874*
*Tel: 030/522.083 Mobil: 094/473.346*

**IAȘISTING**
*DOTĂRI SERVICE P.S.I.*
EXTINCTOARE
(verificări, reparații, reîncărcare)
◆ ignifugarea materialelor
◆ furtune P.S.I
◆ proiectare
◆ avize și autorizații
Bd. D. Cantemir nr. 8 bl. P2, sc. B, ap. 1
tel./fax: 237.515; mobil: 094-834.966

**Tec Telecom**
*Comercializeaza, monteaza si asigura service:*
AER CONDITIONAT
incepand cu 12.700.000 lei
SISTEME DE VENTILATIE SI CLIMATIZARE
garantie la echipamente și lucrari
str. Ghica Voda 14, tel/fax. 032-21 80 80, 27 81 81
sales@tectelecom.com

**MELCRET FONOTERM**
Tîmplărie din aluminiu
25 de culori - la același preț
Bd. Poitiers nr. 14, tel. 231023, 270817

**P.S. INTEX S.A.**
vă oferă prin Magazinul Instalatorilor
■ ȚEAVĂ Pexal ⌀16 1.26 DEM fără TVA PREȚ PROMOȚIONAL
■ Țevi și fitinguri cupru YORKSHIRE
■ Radiatoare DUNAFERR
■ Centrale termice cu tiraj forțat BIASI și BERRETA 24 KW
■ Centrale termice pe combustibil solid și gaz TERMOTEKA
Șos. Păcurari nr. 70, bl. 550
(vis-à-vis Registrul Auto Român)
Tel./Fax: 032-257866 ; 095-525146, 094-620882

**METRONOM**
BRAMAC
- sisteme de învelitori
Reducere 10%
Schindler - ferestre de mansardă
Reducere 25%
schiedel - sisteme de coșuri, șeminee
*Garanție 30 ani*
Iași, str. Împăcării 25.
Tel./fax: 032/220877, 094-629569

**METRO sign**
comercializează en-gros și en-detail
Materiale promoționale inscripționabile
■ Ceasuri birou și perete
■ Calculatoare birou
■ Seturi protocol
■ Truse pix și stilou
■ Brelocuri
■ Brichete, port carți vizita și CD
■ Organizer
■ Pixuri metalice și de plastic
■ Agende și calendare 2002
Tel.: 093-308.746, 094-59.44.55

**creativ METALCO**
*producție publicitară*
□ copertine
□ firme luminoase
□ panouri publicitare
□ bannere
□ inscripționări auto și vitrine
*6 ani de experiență*
*Sute de clienți*
Iași, str. Codrescu nr. 6 (incinta TAXICOM)
tel./fax: 032-215480

**GEMINI COM**
Importator
LINOLEUM
MOCHETĂ
TAPET, AUTOCOLANT, PARCHET LAMINAT
Telefon: 222074 - int. 145; 095/350750; 094/634733

**UNIMARK**
UN NOU CONCEPT ÎN CURĂȚENIE
-detergenți profesionali la dozator
-utilaje profesionale pt. curățenie
-consumabile
-săpunuri , lavete
Magazin "COLIERUL" , str. A.Panu nr.27
tel:032-262145 , fax:032-218080
sales@tectelecom.com


# TELECOMUNICAȚII


**dialog**
*In perioada 15 sept. - 15 noiembrie:*
30 min gratuite luna in primele 3 luni, in retea pt. Dialog Inedit si Practic
30 min gratuite luna pt. D60 - D1000, indiferent de retea
3 luni abonament gratuit in lunile 4, 6 si 8 (Dialog Free nu este inclus)
MOTOROLA T 180 - 690 000LEI
Magazin1: Colt cu Cinema Victoria
Magazin 2: Hala Centrala et.1
*NOU!* CALL - ID
TELEFOANE CU IDENTIFICAREA APELANTULUI
Tec Telecom Str. Ghica Voda 14, Tel/Fax: 032-232638, 233910, sales@tectelecom.com

3 LUNI ABONAMENT GRATUIT* + 30 minute gratuite lunar in primele 3 luni de abonament** !!!
HALLEY WIRELESS COMMUNICATIONS
* luna a 4-a, a 6-a si a 8-a
** în retea pentru Dialog Inedit si Practic si indiferent de retea pentru D60-D1000
PHILIPS SAVVY DB 587.000***
ALCATEL OT 302 1.175.000***
Bd. Stefan cel Mare si Sfint 13, tel/fax: 276004 Bd. Independentei 1-5, tel/fax:278180

STATII RADIO PROFESIONALE
Conectati-va la .... "VORBA LUNGA"!
500.000 LEI/LUNA = 4464 MINUTE INCLUSE
Preturi incepand de la: 156 USD, fara TVA
Tel/Fax: 030-513.923
E-mail: prorad@assist.ro

SIEMENS A35
la doar 899.000 lei*

Abonează-te la CONNEX pînă la 15 noiembrie 2001 și indiferent de abonamentul ales, beneficiezi de:
50% reducere în primele 6 luni de abonament;
* Include TVA valabil doar cu conectare la CONNEX, în limita stocului disponibil
Prețuri studențești !!!

Siemens A35
The Wanted

899.000 lei
899.000 lei

Abonează-te la CONNEX până la 15 noiembrie 2001 și, indiferent de abonamentul ales, beneficiezi de 50% reducere la abonament timp de 6 luni* și de telefonul promoțional Siemens A35 la 899.000 lei**.
*Primele 6 luni de contract.
**Include TVA; valabil doar cu conectare la CONNEX; în limita stocului disponibil; detalii în magazine.

EuroBIT
Expert Center - Ștefan cel Mare nr. 3, 092-358.006
B-dul Independenței nr. 7 – Top Romanța, 093-549.782
Sf. Lazăr nr. 45-47, 093-599.611
Hala Centrală, 092-358.003
dealer autorizat CONNEX

Ofertă specială
MOB SHOP

SIEMENS A35 899.000 LEI
SIEMENS C25 499.000 lei
ALCATEL OTdb 399.000 lei
+ prima lună un abonament gratuit la Monitorul
Abonează-te la CONNEX pînă pe 15 noiembrie 2001 și, indiferent de abonamentul ales, beneficiezi de: 50% reducere la abonament timp de 6 luni* și de telefonul promoțional SIEMENS A35 la 899.000 lei**.
*Primele 6 luni de contract
**Prețul include TVA; valabil doar cu conectare la CONNEX; în limita stocului disponibil; detalii în magazine.
MOB SHOP
B-dul Socola nr. 1, tel.: 237.791
Str. Palat nr. 2; tel.: 239.080
dealer autorizat CONNEX

Log-Soft
YAESU Authorised Dealer
STATII RADIO
- leasing si rate -
MOTOROLA Authorised Dealer
Str A. Panu 28, bl 2A.
Tel/fax 032-211130

CLASS dealer autorizat CONNEX
Bd. T. Vladimirescu, cămin T17, parter.
Tel. 276.366, mobil: 092-619910

dialog Oferta lunii la PROTON !!!
ERICSSON 2618 899.000 lei
ALCATEL 302 1.349.000 lei
ERICSSON T20 2.689.000 lei
3 luni de abonament gratuit! pentru lunile 4, 6, 8
30 minute gratuite în primele trei luni*
CADOU LA CONECTARE: 1 CALCULATOR**
PROTON IASI: str. Străpungere Silvestru nr. 10, tel. 244601
14 Decembrie nr. 3-5, tel. 260200

oferta saptamînii
MOTOROLA m3788e
cu numai 199.000 lei
Agent Autorizat cosmorom
*Pret fara TVA, valabil numai cu abonament Cosmorom Plus25
AUTOTELECOM
bd. Independenței 11, bl. D1, mezanin (deasupra pieței)
telefon/fax: 032 - 276.413

dialog Distribuitor Autorizat
GIROS COMPANY www.giros.ro office@giros.ro
IAȘI: Sf. Lazăr nr. 45, tel./fax 032-210.872, 237.820
HÂRLĂU: Ștefan cel Mare nr. 20, tel./fax 032-720.081
Abonează-te la Dialog în perioada 15 septembrie - 15 noiembrie și câștigi...
30 de minute gratuite* pe lună, timp de 3 luni
+ 3 LUNI de Abonament GRATUIT!
Activare imediată
Telefoane la cele mai mici prețuri
Accesorii pentru toate tipurile de telefoane GSM
Alcatel OTE DB 599.000 Lei
Sagem 815 Pro 499.000 Lei
* Pentru Dialog Inedit și Practic: 30 de minute valabile în rețea iar pentru Dialog 60, 160, 300, 600 și 1000: 30 de minute valbile indiferent de rețea
Soluția Comunicării Perfecte!

## ROMANIA 1 20.30

7,00 Jurnalul de dimineață
7,30 Practic Matinal
8,20 Fotbal (r)
9,30 Prezente românesti la festivaluri internaționale
10,00 Cu ochii-n patru (r)
11,00T VR Iasi
13,00 Muzica e viața mea (r)
14,00 Jurnalul de prînz
14,30 Caravana fotografică (r)
15,15 Eveniment
16,00 Convietuiri

**16,30 Panorama**

17,00 Vino să vezi!
17,45 Pasiuni ep.253
18,25 Justitiarii ep.12
19,15Avanpremieră Stiri
19,35 Becker ep.32
20,00Jurnal

**20,30 Balzac: O viață sub semnul pasiunii ( Balzac, a life for passion, coproducție europeană, 2000) Partea a II-a Regia: Josee Dayan Cu: *Gerard Depardieu (foto)*, Jeanne Moreau, Fanny Ardant, Virna Lisi, Katia Reiman**

22,15Reflectii rutiere
22,30Euroatlantica
23,30Jurnalul de noapte
24,00Infomania
1,00 Vino să vezi (r)
1,45 Jurnal
2,15 Drepturile omului (r)

**3,15 Crime și secrete: misterul din curtea interioară (Delitti e segretti: Il Misterio del cortile, Italia, 1999) Partea a II-a Regia: Paolo Poeti Cu: Renato Scarpa, Mattia Sbragia, Elisabetta Gardini, Cristina Grado**

5,05 Reflectii rutiere (r)
5,20 Oameni ca noi (r)
5,50 Marele Jazz

## TVR 2 7.45

7,00 Femeia misterioasă ep.86
*7,45 Pofta bună cu Petrisor!*
8,00 Veni, video, vici!
8,15 Globul dragonului ; Castelul vrăjitoarei; Tabaluga - dragonul cu inimă de aur (d.a.)
9,30 Tribul ep.34
10,00 Prietenii lui Piticot (R)
10,45 Videoclipuri
10,55Stiri
11,00 Tradiții (r)
11,30Medalion de interpret (r)
12,00Călătorind prin țară (r)
12,30 Tată, am încurcat-o! ep.150
13,00 Femeia misterioasă ep.87
13,45 Globul dragonului ; Castelul vrăjitoarei; Tabaluga - dragonul cu inimă de aur (d.a.)
15,00Stiri
15,05 Toti împreună
15,50Poftă bună cu Petrisor (r)
16,00Tribuan partidelor parlamentare
16,30 Din coasta Evei
17,30 Tribul ep.34
18,00Afaceri la cheie
18,30Stiri
18,35 Magia ecranului: Sex și cenzură Ultimul episod
19,30Aleea cu ghimpi
19,45 Drumul spre Avonlea ep.26
20,40 Tată, am încurcat-o! ep.150
21,05 Supranaturalul ep.11
22,00Telejurnal
22,30Aleea tentatiilor (Alligator Alley, SUA, 2000) Regia: Britt Nichols
1,15 Magia ecranului: Sex și cenzură (r)
2,05 Drumul spre Avonlea ep.26
3,00 Telejurnal (r)
3,30 Supranaturalul ep.11
4,20 Videoclipuri

## TVR IAȘI REGIONAL

18,00 Expres. Stiri din actualitatea regională
18,15 Punctul pe „i". Prevenirea abandonului
19,00 Arte. „Cuiburi de vîsc". Invitații emisiunii: Florin Lăzărescu și Nichita Danilov
19,54 S-a întîmplat mîine. Revista presei de a doua zi

**TVR IAȘI REGIONAL poate fi recepționat pe Canalul 2 al TVR. Operatorii de cablu ASTRAL și RCS difuzează programele TVR IAȘI REGIONAL pe canalele proprii**

## PRO TV 01.00

07,00 Bună dimineața !
08,00 Stirile ProTV - Ziarul dimineții tale
09,00 Tînăr și neliniștit (r)
10,00 .Ro (r)

**10,05 Melrose Place, ep. 19, 20**

11,30 Cimp Tv, ep. 2
12,00 Tărîmul pescarilor, primul episod

**13,00 Detectiv în Vancouver, ep.8**

14,00 Primăria (r)
16,00 Tînăr și neliniștit, ep.1393
17,00 Știrile Pro Tv
17,45 Căsătorie în direct
18,00 Teo
19,00 Știrile Pro Tv

**20,00 Un sac cu bani („The Money Pit", comedie romantică, SUA, 1986 Regia: Richard Benjamin. Cu: Tom Hanks, Shelley Long, Alexander Godunov, Maureen Stapleton, Joe Mantegna**

22,00 Știrile ProTv

**22,35 Căsătorie în direct**

22,50 .Ro
23,00 Provest
00,00 Lege și ordine, ep. 16

***01,00 Magazin Liga Campionilor (r)***

**01,30 Inimă neîmblînzită („Untamed Heart", dramă romantică, SUA, 1993). Regia: Tony Bill. Cu: Christian Slater, Rosie Perez, Kyle Secor, Marisa Tomei**

03,15 Melrose Place (r)
04,00 Tărîmul pescarilor (r)
04,45 Detectiv în Vancouver (r)
05,45 Teo (r)

## ANTENA 1 19.00

7,00 Observator
7,50 Stiri sportive
8,00 Cafeaua cu sare

**9,00 Viitorul începe azi (r)**

10,00 Îmbrătisări pătimașe
11,00 Pretender - Omul cu o mie de fete

**13,00 Știrile amiezii cu Radu Purece**

14,00 Din Dragoste (r)
16,00 Viitorul începe azi
17,00 Știri cu Radu Purece
17,20 Milagros ep.87,88
***19,00 Observator***
19,50 Sport

**20,00 Domnul Majestyk („Mr. Majestyk", acțiune/dramă, 1974, SUA) Genul: Regia: Richard Fleischer Cu: Charles Bronson, Al Lettierl, Linda Cristal, Frank Maxwell, Taylor Lacher**

22,00 Observator
22,25 Sport
22,30 Marius Tucă Show

**23,30 Noaptea tîrziu cu Mircea Badea**

1,00 Observator (r)
2,00 Suflet rebel

**2,50 Casa de pe plajă**

3,30 Marius Tucă Show (r)
4,30 Noaptea tîrziu cu Mircea Badea (r)
5,30 Milagros (r)

## TV BIT

**8.00 – 9.00** – Bună-i dimineata
**16.00 – 17.00** – Vizibil/invizibil
**17.00 – 17.20** – Știri
**21.57 – 22.00** – Publicitate
**22.15 – 22.30** – Știri

## ACASA 17.20

07,00 Stirile de Acasă (r)
07,30 La casa de vis (r )
08,00 Amor latino ( r )

**09,00 Prima dragoste ( r )**

10,05 Acasă la bunica (r )
10,15 Betty cea urită (r )
11,15 De 3x femeie (r )

**12,15 Dădaca (r)**

12,40 Terra nostra (r )

**13,40 Iubire fără limite**

15,30 Războiul pasiunilor
16,30 Dragoste nebună
***17,20 Acasă la bunica***

**17,30 Amor latino**

18,20 Căsuta povestilor
18,30 Stirile de Acasă
19,00 Prima dragoste

**20,00 Betty cea urîtă**

21,00 De 3x femeie
22,00 Terra nostra

**23,00 Dădaca**

23,30 Stirile de Acasă (r )

**00,00 90-60-90 Fotomodele**

00,50 Sînge din sîngele meu
01,25 De 3x femeie (r )

**02,25 Muzica de acasă, muzica nopții**

03,45 Acasă la români, cîntă-mi, lăutare! (r )

**04,45 Acasă la români (muzică populară ) (r )**

05,45 Doctorul casei (r )

## HBO 0.45

8,00 Visuri de glorie („Grace of My Heart", dramă, SUA, 1996) Regia: Allison Anders Cu: Illeana Douglas, Matt Dillon, Eric Stoltz, Sissy Boyd, Christina Pickles, Jill Sobule, John Turturro
9,55 O dorintă simplă („A Simple Wish", comedie, SUA, 1997) Regia: Michael Ritchie Cu: Martin Short, Mara Wilson, Robert Pastorelli, Amanda Plummer
11,25 Infanteria stelară („Starship Troopers", SF, SUA,1997) Regia: Paul Verhoeven Cu: Casper Van Dien, Denise Richards, Dina Meyer, Jake Busey, Michael Ironside
13,40 Un loc liniștit („A Cool, Dry Place", dramă, SUA, 1998) Regia: John N. Smith Cu: Vince Vaughn, Monica Potter, Joey Lauren Adams, Devon Sawa
15,20 Cinema Cinema Cinema
15,50 Crime în vis („In Dreams", suspans, SUA, 1999) Regia: Neil Jordan Cu: Annette Bening, Aidan Quinn, Robert Downey Jr., Paul Guilfoyle, Katie Sagona
17,30 Camarazi de război („The Making of Band of Brothers")
18,50 Trei regi („Three Kings", actiune, SUA, 1999) Regia: David O. Russell
20,00 Extraordinarele aventuri ale lui Super Dave („The Extreme Adventures of Super Dave", comedie, SUA, 2000) Regia: Peter Macdonald
21,35 Cîinele meu Skip („My Dog Skip", familie, SUA, 2000) Regia: Jay Russell Cu: Frankie Muniz, Kevin Bacon.
23,15 Cîteodată ei se întorc... pentru mai mult („Sometimes They Come Back...for More", suspans, SUA,1998) Regia: Dan Berk Cu: Faith Ford.
***0,45 American Beauty (comedie neagră, SUA, 1999) Regia: Sam Mendes Cu: Kevin Spacey, Annette Bening, Mena Suvari, Thora Birch, Allison Janney, Wes Bentley, Peter Gullagher, Chris Cooper***

## PRIMA 20.00

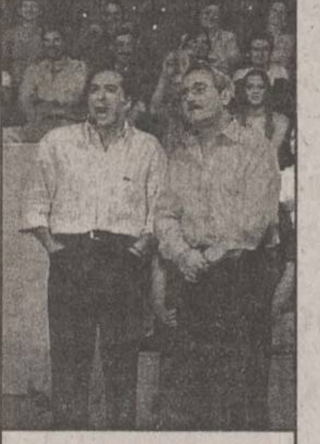

7,00 Salvati de clopotel (r)
8,00 Prima Mix
12,45 Video Civica
12,58 Clip Art

**13,00 Chemarea străbunilor (r)**

14,00 Cronica cîrcotașilor
15,00 În căutarea dreptății ep. 40

**16,00 Salvați de clopoțel**

17,00 Impact
17,30 Real TV
18,00 Focus

**19,00 Camera de rîs**

19,30 Strada Milion

***20,00 AloMania***

22,00 Real TV
23,00 Focus Plus

**23,30 În căutarea dreptății**

0,25 Clip Art
0,30 Camera de rîs
1,00 Strada Milion
1,30 Focus Plus

## RADIO TRINITAS

**11,00** File de istorie
**12,30** Agenda culturală
**18,00** Fenomenul religios
**21,00** Dialoguri de seara

**22,00 Mari duhovnici în dialog muzica simfonica, religioasa, populara, cuvinte de învatatura, povesti**

## TELE´M 20.00

14,00 Desene animate

**15,00 Film artistic: „Să fii cel mai bun" (r)**

16,30 Film documentar
17,00 Actualitatea ieșeană

**19,00 Club „M" - 10 ani din arhiva TELE M 1991**

***20,00 Desene animate***

**20,30 „Inimă de tigru" (superacțiune). Cu: T.J. Roberts, Jennifer Lyons, Robert La Sardo. Regia George Chamchaoun.**

22,00 Tele-obiectiv
22,30 „Pînă la limită" (acțiune). Cu Anna Nicole Smith
0,00 Film erotic

## EUROPA NOVA

7,00 Muzică
9,00 Fereastra deschisă (emisiune magazin)
10,00 La ordinea zilei (r)

**11,00 Muzică**

12,00 Reporter Tele 7 (r)
12,30 Buletin de știri

**12,40 Reporter Tele 7 (continuare/r)**

13,30 Muzică
15,30 Film documentar (r)
16,00 Muzică
18,00 Terra
19,00 As show

**19,29 Telecaricatura zilei de Ando**

19,30 La ordinea zilei
21,00 Telejurnal
21,45 Loto - Jocker - Pariu Trio
21,50 Film documentar D.W. - Caleidoscopul artelor
22,30 Telemedicina
23,30 Loto + Joker + Pariu Trio
23,45 Muzică
7,00 Telejurnal (r)

## Radio CONTACT

**06:00 - 10:00 - „Lupta cu somnul"** - Laura si Razvan se trezesc primii la Radio Contact. Cu ei lupta cu somnul e mai usoara! De la ora 8 vine schimbul 2 sa lupte cu somnul :Tudor si Marius castiga in fiecare dimineata !
**10:00 - 12:00 - „Tovarasii Mei"** - Armand si Johann sunt tovarasi. Daca ai curaj… asculta-i!
**12:00 - 17:00 - „Muzica asa cum vrei"** - Program de divertisment: muzica non-stop, concursuri, informatii diverse (in special din show-biz).
**17:00 - 19:00 - „Voteaza ce Urmeaza".** Acesta este singurul program in care ascultatorii pot sa decida ce melodii asculta. Realizatori: Adrian Sana si Andu Campu.
**19:00 - 20:00 – 11.33.42** – Dedicatii si mesaje la11.33.42
**20:00 – 22:00 - „Seara de seara cu Liana".** Gazda dumneavoastra: Liana Stanciu.
**21:00 - 23:00 - „Vino cu SKOL in Arsita Muzicii".** Raluca Moianu si Adrian Popescu iti ofera ritmuri tropicale in miez de noapte...

**17:30 - Jurnalul zilei**
5:30 - 22:30**Stirile Radio Contact:**
7:10 **Revista presei centrale**
8:20 **Revista presei locale**
5:50; 6:50; 7:50; 8:50 ; 9:50 - **Contact Horoscop**

## RADIO NORD - EST

**6.00** BBC - Știri și actualități
**6.15** ECHIPA DIMINEȚII; Cel mai important lucru dimineata este să ai pe cineva alături. Fii puternic, dimineată de dimineată, cu Alexandra și Gabriel (8.00-8.15 BBC - Știri și actualități; 6.25 și 8.25 Cristiana - cu profesorul de religie Victor Cireașă; 6.45 și 7.45 Horoscop; 8.35 Info trafic și radar; 9.35 Tragerea la sorti a concursului „La multi ani!"; Realizatori: Alexandra Minea și Gabriel Avasiloaei
**10.00** BUZDUGANUL DE TOAMNĂ (10.15 Revista presei; 10.45 Mesaje; 11.00-11.15 Stiri și actualități; 11.45 1 Aprilie - Păcăleala zilei; 12.15 Tonomat; 13.07 Tema zilei). Realizatori: Daniel Buzdugan și Costi Rezlescu
**14.00** BBC - Stiri si actualități
**14.30** NORD' EST CAFE; Intră în atmosfera anilor '80 sau '90, asează-te în colțul cu oldies sau în cel cu noutăți. Alegerea îti apartine. După-amiaza vă fi oricum relaxantă și plină de premii! ; Realizator Alex Canariov
**17.00** PULS NORD-EST ; Cel mai important grupaj informativ al zilei (știri, reportaje, interviuri, relatări din actualitatea locală și națională)
**18.00** BBC - Știri si actualități
**18.30** BUZDUGANUL DE SEARĂă; Realizator Daniel Buzdugan
**21.00** BBC - Știri și actualități
**22.00** Muzică de catifea; Realizator Sandi Leonties
**0,00** EXCLUSIC JAZZ; Realizatori: Romeo Cozma și Radu Țepordei
**1.00** Nopti albe cu Tudor Cocea

**16.15** - Sport cu Ovidiu Minea
**9.15; 15.15** Alo, Generatia Sto?! - telefonul care te surPRINDE - rubrică de Daniel Buzdugan
**8.45; 12.45; 17:45** - Scafandru de Bahlui, tabletă de Cătălin Mihuleac
**7.25; 9.25; 11.25; 13.25; 15.25; 17.25** Power-play-ul zilei - prezentat de Alex Canariov

## RADIO IAȘI

**6,00** Diminetile noastre (7,00 - Radiojurnal Radio România)
**8,00** Buletin de știri
**8,05** Radio-Service
**9,00** Buletin de stiri
**9,05** 1053 - Acustic studio
**10,00** Radiocircuit
**11,00** Buletin de stiri
**11,05** Meridian - Radiomagazin (12,00 - Știri)
**13,00** Radiojunal Radio Riomânia
**13,15** Viata văzută de aproape
**14,30** Punctul de fierbere (ancheta radio)
**15,00** Buletin de stiri
**15,05** La zi în viata partidelor parlamentare
**15,30** Dialog interetnic
**15,45** Itinerar folcloric românesc
**16,00** Radiojurnal Radio România
**16,15** Tineret club (17,00 - Știri)
**18,00** Buletin de știri
**18,05** Corespondența muzicală radio - Dedicatii muzicale
**19,00** Radiojurnal Radio România
**19,20** Evenimentul zilei
**20,00** Teatru la microfon
Succese ale muzicii usoare

## Tehnică de calcul


ECHIPAMENTE XEROX DIGITALE SI ANALOGICE, ALB-NEGRU SI COLOR
ECHIPAMENTE MULTIFUNCTIONALE, IMPRIMANTE LASER DE RETEA
COPIATOARE DE PLANSE, CONSUMABILE SI SERVICE
GIROS COMPANY
IASI, Sf. Lazăr 45, tel/fax 032-210.872, 237.820
e-mail: giros@mail.dntis.ro

ACE COMPUTERS
Sisteme DTK Computer, IBM Service
Tel./fax: 032-230.800, 218.360
Str. Grigore Ureche 1 (în rînd cu Barou Avocați)

Canon
VEC
tel: 244662
consumabile
service specializat
Str.Păcurari,12
·COPIATOARE
·IMPRIMANTE, FAXURI
·CALCULATOARE, SURSE UPS
·RETROPROIECTOARE
·MASINI DE NUMARAT BANI
·RETELE, CENTRALE
·CASE SI SISTEME FISCALE PENTRU MAGAZINE, RESTAURANTE, FARMACII

Soluţii pentru comunicaţii mobile
Ingrediente:
servicii Xnet, portable PC-uri, pocket PC-uri, telefoane mobile, conectări la reţeaua Connex
Indicaţii:
Soluţiile EuroBIT sunt indicate pentru eficientizarea comunicării cu prietenii, colegii şi partenerii de afaceri prin folosirea sistemelor de comunicaţii mobile performante.
Mod de administrare:
Soluţiile EuroBIT se iau în principal prin rate sau leasing.
EuroBIT business support
dealer Xnet
B-dul Ştefan cel Mare nr. 3, telefon 032-216.752, 092-358.006, e-mail expert.iasi@eurobit.ro

INFOSERVICE

| | |
|---|---|
| AMD DURON 800 Mhz | 440 USD |
| AMD DURON 900 Mhz | 455 USD |
| AMD Thunderbird 900 Mhz | 460 USD |
| AMD Thunderbird 1,2 Ghz | 496 USD |
| INTEL CELERON 700 Mhz | 440 USD |
| INTEL CELERON 866 Mhz | 450 USD |
| INTEL PENTIUM III 800 Mhz | 540 USD |
| INTEL PENTIUM III 1000 Mhz | 610 USD |
| INTEL PENTIUM IV 1500 Mhz | 675 USD |

CONFIGURATIILE INCLUD: MB ATX ATA 100/SOUND, CD-ROM/ BOXE 128 MB SDRAM/ HDD 20 GB/ FDD Monitor 15" Digital/ Keyboard/ Mouse
* CALCULATOARE * COMPONENTE * IMPRIMANTE * SCANNERE * NOTEBOOK-URI * COPIATOARE * CONSUMABILE * TELEFAX-URI
* CANON * COMPAQ * DTK * MINOLTA * EPSON * SEIKOSHA * LEXMARK * HEWLETT PACKARD
RATE SI LEASING
INFO SERVICE STR. SF. LAZAR NR. 19, BL. F-3, TEL./FAX: 032-211745/241553 E-MAIL: minfo@mail.dntis.ro

TECHNOLINE COMPUTERS
B-dul Independentei, Bloc B1-5, Meranin
Tel./Fax ID: +40 32 278.205
SMS/Mobil: +40 92 535.579
comenzi/oferte: aurelian@technoline.org
garantii/service: service@technoline.org
www.technoline.org
indaco LEGE 4 legislatie pentru toti

BAS Tel./Fax 032 253001
@Mail : bascomp@mail.dntis.ro
Distribuitor autorizat LEXMARK
Z12 : 1.999.000 lei
Z32 3200: 2.899.000 lei
Sisteme , componente PC
PENTIUM III 733 Mhz 610 USD
TVA inclus
K7 750 Mhz 540 USD
HDD 20GB, 64 RAM, CD ROM 48X, SOUND, FAX MODEM, NET CARD, MONITOR

SUPERMAGAZIN DE COMPUTERE OFERTA NOULUI MILENIU !
CUMPERI UN CALCULATOR, NOI ÎȚI DĂM DOUĂ !
- UNDE ?
- LA MC
Str. Stefan cel Mare nr. 4 - fostul Guliver -
MILLENIUM CENTER

le modèle
Lăpușneanu nr. 7B, tel./fax 239003
office@lemodele.ro
Intel Celeron 425$
procesor Intel Celeron / 800MHz, memorie 128MB, hard-disk 20GB ATA100, video 32MB share, CD ROM48x, boxe, sound, modem, rețea, monitor 15"
Intel Pentium 4 650$
procesor Intel Pentium 4 / 1.4GHz, memorie 256MB, hard-disk 30GB ATA100, video RIVA TNT2 32MB, CD ROM50x, boxe, sound, monitor 15"
Prețuri fără TVA. Alte configurații la cerere.

COPYSERV BIROTICA
COPY•COMMUNICATION•SERVICE
Canon
Reprezentanță service
Dealer autorizat
Iași, Tudor Vladimirescu nr. 101
Telefon: 032/216358; 094/515282

PLUS NET
Tel.Fax: 230.332 ; 095/626874
CALCULATOARE = INFORMAȚII
INFORMAȚII = PUTERE
VĂ OFERIM CALCULATOARE

In atenția producătorilor!
Doriti pentru produsele dvs. coduri de bare conforme cu standardele internationale ?
5 940322 446627
NUMAI IN PERIOADA 1 OCTOMBRIE 2001- 1 DECEMBRIE 2001 PUTETI SA LE OBTINETI IN CONDITII EXTREM DE AVANTAJOASE DEVENIND MEMBRU EAN ROMANIA (EUROPEAN ARTICLE NUMBERING).
REPREZENTANT EAN ROMANIA - VEC IMPEX SRL
TEL/FAX 032-244662

LIVIUS
Intel Product Integrator
3 ani garanție integrală
Calculatoare LIVIUS cu Intel PENTIUM 4 la 2 GHz
intel inside pentium 4
Alegeți întotdeauna cea mai bună performanță corespunzătoare bugetului dvs. !
LIVIUS SRL Iaşi - str. Fătu 1A - tel/fax: 032-11.59.22, 11.22.21, e-mail: livius@livius.ro

Magazin: Cuza Voda 54, Tel. 21.93.93, Fax. 21.82.43
ZACH & SON SRL
Imprimanta Olivetti Jp170* = 5$
* Imprimanta se livreaza numai cu cartus Olivetti negru 27.5$

UN NOU PRIETEN ÎN FAMILIE CARE NU CERE MÂNCARE
MB AM75-TC
Video Savage4, on-board
Sound AC'97, on-board
RAM 128MB
HDD 20GB
FDD 3,5"
CD-ROM 56x
Tastatura
Mouse+Pad
ATHLON 950MHz 389 $*
DURON 750MHz 349 $*
*Preturile nu includ TVA.
Family COMPUTER
SEDIUL CENTRAL: 032-217248
MAGAZIN: 032-219543/int. 307
E-mail: qmatrix@xnet.ro
www.quartzmatrix.ro
QUARTZ MATRIX Select your future

Log-Soft Oferta săptămânii
INTEL P4 1.4 GHz. HDD 20 Gb. ATA 100. 128Mb. RIVA TNT2 32Mb. CD-ROM 52x. 15" Digital monitor
570 $ + TVA
Str A Panu, nr 28, tel 032/211130

SHARP
service specializat
Copiatoare second-hand
Iași, str. Străpungere Silvestru nr. 9
Tel.: 225.180
Tel/Fax: 218.054
elproma@necomm.ro

Vectra Sistems
Încărcări cartușe
Tonere copiatoare
Consumabile
Service
Tel.Fax 032-276.458
e-mail: vectra@mail.dntis.ro

36 Rate 0 % Avans
CALCULATOARE IMPACT
OFERTA ANULUI
Configuratii complete
Duron 750 356 $
Tbird 950 399 $
Intel P3 733 451 $
Intel P4 1.4 515 $
Preturi fără TVA
Show Room : Cuza Voda 45
Tel/Fax : 032- 217.600
Garantie 2 ani Service Full

Thinkclient
Iasi, 6600
str. Arcu, nr.10/6
tel: 032 235946
gsm: 095 517127
transart@mail.dntis.ro
www.transart.ro
SALARIZAREA cu 50% reducere*
neomanager TransarT
pachet integrat Windows pentru contabilitatea, gestiunea si managementul firmei
* în pachet cu un alt modul - oferta valabila pana in 31 octombrie 2001

Irsido
Tot ce inseamnă CONSUMABILE ... pentru TEHNICĂ DE CALCUL
* Hîrtie (copiator, imprimantă)
* Articole de birou
* Instrumente de scris
* Plicuri
* Sisteme de prezentare și afișare
* Mașini de legat documente cu spirală
* Mașini de laminat
TONERE
CERNELURI
RIBOANE pentru HP, CANON, EPSON
CD-uri
DISCHETE
Sf. Lazăr 49, tel/fax: 216.940, 237.830
irsido@mail.dntis.ro
www.irsido.ro

O REȚETĂ PE ZI

Maestrul în arta culinară Ștefan MEGYESY, de la complexul hotelier UNIREA, vă recomandă:

## Salată de ouă, șuncă, ciuperci și ceapă

Ouăle, fierte tare, se taie mai întîi în două, apoi în felii, șunca se taie julien, adică fideluță, ciupercile - lame și ceapa - peștișori. Totul se amestecă ușor cu maioneză, muștar, smîntînă, sare, piper, verdeață și puțin tarhon tocat mărunt sau capere tocate mărunt. Se mai pot adăuga în compoziție, după preferință, castraveți murați, tăiați julien, sau mere tăiate la fel. Salata se poate servi ca prim fel, gustare sau antreu, ornată cu gogoșari în oțet, verdeață, felii de ouă, măsline sau cu cartofi natur și verdeață tocată pe deasupra.

**Ingrediente**

- ouă
- șuncă
- ciuperci
- ceapă
- maioneză
- muștar
- smîntînă
- sare, piper, tarhon, verdeață
- facultativ: castraveți murați, mere

**Atenție, gospodine! Puteți intra în concurs: trimiteți pe adresa redacției rețetele dumneavoastră preferate. Cele mai interesante vor fi publicate în „Monitorul“. La sfîrșitul fiecărei luni, maestrul bucătar Ștefan Megyesy va desemna cîștigătorul premiului: o masă pentru două persoane la restaurantul „Unirea“.**

## „Cîini și pisici“ - cel mai trăznit film pe care l-ați văzut vreodată

Încă din cele mai vechi timpuri, un război pentru controlul planetei a fost dus între doi adversari de temut. Este un război atît de secret și de subtil încît poate avea loc chiar în sufrageria dumneavoastră! Necunoscută oamenilor, lupta pentru dominația mondială dintre cîini și pisici a fost stăpînită de un armistițiu fragil. Însă acea perioadă de pace este pe cale de a se încheia. Un motan persan însetat de putere, „Mister Tinkles“, a luat-o razna pentru a conduce o mișcare masivă a felinelor împotriva celui mai bun prieten al omului. Agenții secreți canini, care au apărat întreaga rasă umană, sînt în încurcătură. Unul dintre cîinii lor importanți din teritoriu a fost pus pe linie moartă și ei au fost nevoiți să angajeze un cățeluș agent naiv, din rasa Beagle, pe nume Lou. În timp ce maniacul Mr. Tinkles și armata lui de soldați super-antrenați încep o mobilizare în masă, destinul omenirii rămîne în labele unui cățeluș care are acum șansa de a se afirma în luptă. Nu e o glumă. Nu e joacă. Este chiar război! Și dacă vreți să vă convingeți, mergeți să vedeți filmul „Cîini și pisici“, care va rula din această săptămînă și în România, iar majoritatea criticilor l-au catalogat drept cea mai trăznită producție a Hollywood-ului din toate timpurile.

Cînd regizorul Lawrence Guterman a început să lucreze la „Cîini și pisici“, nu a vrut să facă un film cu păpuși sau unul cu animație generată pe computer, care mai fuseseră realizate anterior. A dorit să prezinte cîini și pisici vii, în carne și blană, cu șarmul și personalitatea lor unică și numai după aceea să le permită să facă lucruri imposibile, cum ar fi să vorbească, să piloteze avioane, să mînuiască lansatoare de rachete sau să se bată utilizînd tehnici de arte marțiale. Și se pare că a reușit atît de bine încît spectatorii care se întorc acasă de la cinematograf încep să-și privească propriile animale cu oarecare suspiciune...

Înainte de începerea filmărilor, echipa de realizatori a fost nevoită să construiască un adăpost complex, la locul de filmare, pentru îngrijirea și dresarea a peste 50 de animale. A trebuit întocmit un program pentru hrănirea și dresarea animalelor. O varietate impresionantă de piese de recuzită și decoruri au fost proiectate, construite și testate de către animalele vedete. Pictorii de costume au desenat și creat veste și ochelari pentru pisicile Ninja și costume amfibie pentru căteii eroi. Chiar dacă personajele principale ale filmului sînt animale reale, trebuie remarcată apariția în distribuție a cunoscutului Jeff Goldblum și faptul că vocile patrupedelor au fost împrumutate de la vedete precum Alec Baldwin, Susan Sarandon sau Charlton Heston. ■

## Simțiți-vă bine în propria piele

■ cum puteți scăpa de „depozitele de grăsime“

Medic Liliana CHELARU, „Princesse club“

***„Mănînc puțin, toată ziua muncesc și uite cum arăt!“***. Cam acestea sînt cuvintele a trei dintre patru femei de vîrstă mijlocie. Din păcate, după o anumită vîrstă, au loc schimbări de metabolism, iar această vîrstă, din constatările nutriționiștilor, a scăzut mult în ultimul timp. Prima constatare care îngrijorează este că nu le mai încap hainele. Conformația se modifică, apar depozite de grăsime specifice pe abdomen, coapse și șolduri. Prima tendință este de a trece la un regim alimentar luat după o informație oarecare, ceea ce duce la schimbări de metabolism mult mai profunde și la dereglări în timp. O schimbare bruscă în sistemul de alimentare agresează organismul. El nu decelează de unde să consume și astfel se topește și țesut muscular, pe lîngă cel adipos.

Pentru o reechilibrare metabolică, trebuie reglat aportul de apă, altfel apar tulburări la nivel celular, scade elasticitatea, la nivelul pielii apar vergeturile și aspectul general este unul de „cozonac lăsat“.

Un regim făcut la întîmplare este similar cu a lua medicamente din farmacie fără recomandare, adică, chiar dacă pe moment pare că au efect, pe termen lung, determină o scădere a rezistenței față de agenții patogeni. Dar să stabilim în primul rînd ce înseamnă să arăți foarte bine.

Important este să te simți bine în pielea ta. Dimensiunile pe care le ai să fie echilibrate, în armonie și plăcute ochiului. Există tratamente de modelare localizată. Se poate pierde sau cîștiga în musculatură. Există adolescente scutite de sport care nu sînt mîncăcioase și pe care hainele stau „ca pe gard“. Se poate face o tonifiere a feselor cu rezultate stabile în timp.

Deci, dacă au apărut probleme de aspect, propuneți-vă să ajungeți la un anumit rezultat care să fie de durată. Dacă medicul endocrinolog stabilește că nu sînt probleme nici cu tiroida și nici cu suprarenalele, se poate trece la un număr de calorii redus și la un plus de mișcare, care să ducă la consumul țesutului adipos. Programul de întreținere fizică poate fi reprezentat de gimnastică activă sau pasivă, electrostimulare musculară, împachetări, pentru cele care rețin apa, și masaje localizate.

Trebuie să amintim că lucrurile sînt valabile și pentru bărbați, mai ales pe fond de stres, cînd adrenalina și noradrenalina produc așa-numita foame nervoasă și, în plus, transformă alimentele în glicogen, adică în depozite de grăsime. Concluzia pe care vreau să o trageți este că orice om poate scăpa de grăsimea în plus și poate ajunge la un aspect armonios cu condiția de a nu se grăbi și de a-și urmări cu tenacitate scopul, în cunoștință de cauză, referitor la caracteristicile și sănătatea corpului său. ■

## Claudia Schiffer e gata de măritiș

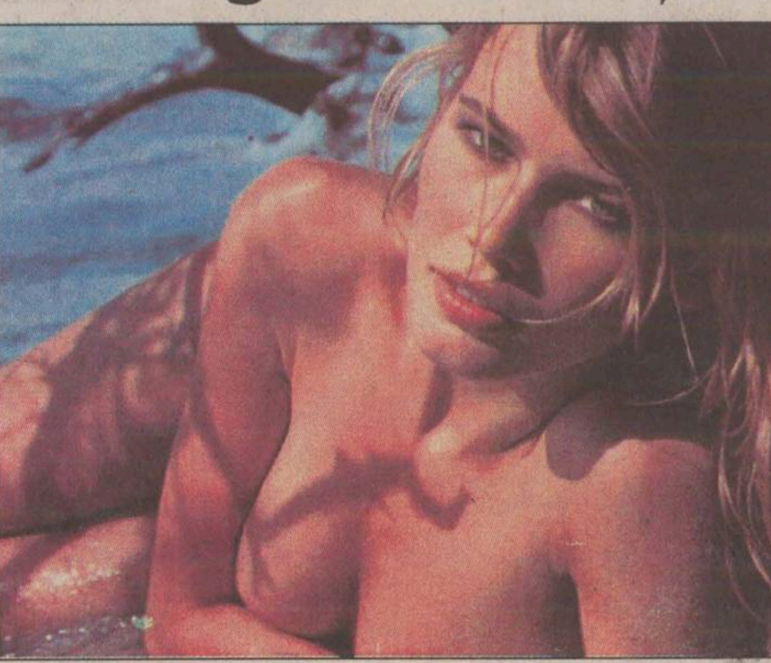

La 30 de ani, supermodelul ***Claudia Schiffer*** a decis să-și pună pirostriile, după cum informează cotidianul „The Sun“. Alesul ei este producătorul de film ***Mathew Vaughn,*** nunta urmînd să aibă loc în această iarnă, după modelul împrumutat de Mathew de la partenerul său de afaceri, regizorul ***Guy Ritchie.*** Acesta din urmă s-a însurat cu Madonna anul trecut, de Crăciun. ***„Sînt îndrăgostiți pînă peste cap unul de celălalt și de-abia așteaptă să devină soț și soție. Claudia a mai fost logodită, însă acum crede cu adevărat că a găsit în Mathew partenerul ideal, alături de care trebuie să trăiască“***, spune un prieten al viitorului ginere. Cei doi s-au cunoscut acum un an. La puțin timp după înfiriparea idilei, Claudia s-a mutat în apartamentul lui Mathew din cartierul londonez Notting Hill, confirmînd că sînt puși pe fapte mari. Schiffer a mai fost logodită cu ***David Copperfield*** și ***Tim Jeffries,*** însă, potrivit mărturisirilor sale, Vaughn i-a furat definitiv inima cumpărîndu-i un cățel.

Moda la genul masculin

## Mizați pe pantaloni cu accente hippie sau militărești

Adrian Irod, designer la „Niky Fashion“

Pentru sezonul în care deja am intrat, pantalonul, piesa de bază a ținutei bărbătești, capătă accente hippie, Beatles sau militărești. Caracteristicile generale ale pantalonilor acestui sezon sînt simplitatea și confortul.

Materialele care vin ca propuneri pentru acest sezon sînt: lîna teflonată, tweed-ul, gabardina cu accente de blană. Ca linie, pantalonul a devenit mult mai strîmt pe picior, în cazul în care este purtat cu sacou. Pantalonul clasic se apropie atît de tare de linia piciorului, încît dă senzația de pantalon sport. Liniile perfecte alternează cu liniile de croi neîngrijite.

O noutate apare în cazul categoriei „jeans-mania“: jeans-ii nu se mai adresează doar adolescenților, ci unei grupe de vîrstă mult mai „generoase“. Noutăți în construcția acestui gen de pantalon: aspect uzat, dat prin spălare industrială; paletă cromatică restrînsă. Pentru acest sezon, designerii vă recomandă pantaloni în toate nuanțele de maro, de la cea închisă pînă la bronz, tabacco și caramel; bej, crem, nuanțele nisipului; verde natural, antracit, negru, alb. Accente de culoare - purpură, rubiniu, turcoaz, cobalt, violet. Dacă vreți să vă înnoiți garderoba cu produse moderne, vă recomandăm:

- pantaloni drepți sau mai largi spre terminații, cu talie coborîtă, cu tăietura sub genunchi sau cu fermoare laterale, ce dau puțină lățime în partea inferioară, în aceste zone apărînd, în unele cazuri, accente cromatice;

- costum „business-class“: sacou mai lejer și pantalon cu talie decalată. ■

BANC VECHI DA' BUN

### Ăla cu caii diferiți

Ion și Gheorghe și-au cumpărat cîte un cal. Ion îi zice lui Gheorghe:

- Bă Gheorghe, eu îi tai calului meu o ureche, să-i putem deosebi.

Zis și făcut. În toiul nopții, Gheorghe se gîndește: „Bă, da' tare fain tre' să fie un cal fără o ureche“. Și taie și el o ureche calului său. A doua zi, supărat de ce-a facut Gheorghe, Ion taie și cealaltă ureche a calului. Peste noapte Gheorghe se gîndește: „Bă, da' fain tre să fie un cal fără urechi“ și taie și cealaltă ureche. Dimineață, Ion zice către Gheorghe:

- Bă, văd că după urechi nu-i mai putem deosebi. Singura posibilitate să ne orientăm e așa: calul meu e negru și-al tău e alb!

VEDETELE PATRIEI

## Fetele de la K-PITAL au filmat într-un cimitir de mașini pînă au făcut febră musculară

Trupa de muzică house K-PITAL și-a lansat, săptămîna trecută, în clubul bucureștean Opium, cel de-al doilea său album, intitulat „Senzual“. Noul album al fetelor de la K-PITAL, Miki, Oana și Claudia, nu a adus modificări de sound, însă conține mai multe texte de dragoste, ***„pentru că acestea se caută“,*** după cum spune Miki. În mod paradoxal, deși Miki se apropie mai mult de această temă, în momentul de față solista pare a nu-și fi găsit marea iubire. Pentru a depăși această mică dezamăgire, ea și-a făcut două tatuaje, pe burtă și pe umăr, reprezentînd ideograme japoneze. CD-ul multimedia K-PITAL conține, pe lîngă piesele propriu-zise, trei videoclipuri și o galerie foto cu membrele trupei. Cel mai recent videoclip, „Iubirea mea“, a fost filmat într-un cimitir de mașini situat la periferia Bucureștiului, pe lîngă IMGB. Cele două dansatoare, Oana și Claudia, au spus că „polizoarele cu care tăiau metale în videoclip ne-au provocat febră musculară“, drept pentru care acum își expun bicepșii la fiecare concert al trupei. Trupa K-PITAL a fost înființată în 1999, avîndu-i în componență pe producătorii Alex Cernahoschi și Vlad Gheorghiu. La sfîrșitul aceluiași an, formația a fost completată de Miki (Mihaela Marinache) și două dansatoare. Primul lor album, lansat în aprilie 2000, se intitulează „Vibrații“. ■

## Soția lui Jeremy Irons este geloasă pe Patricia Kaas

***Jeremy Irons*** are, din nou, probleme conjugale, din cauza unor fotografii pe care le-a făcut împreună cu ***Patricia Kaas.*** Pentru promovarea filmului în care joacă împreună - ***„Și acum, doamnelor și domnilor...“*** - cei doi s-au lăsat fotografiați în cîteva poziții pe care doamna Irons, actrița irlandeză ***Sinéad Cusack,*** le-a găsit mai mult decît indecente. Mai ales că Patricia a preferat, pentru această ședință foto, ținuta Evei. În plus, cei doi au fost surprinși de paparazzi sărutîndu-se, la ieșirea dintr-un club londonez, astă-vară. ***„A fost doar o cină. Am sărbătorit terminarea filmărilor, ne-am sărutat pe gură și gata... Din punctul meu de vedere, totul e bine, sînt singură, deci mă sărut cu cine vreau! Nu e vina mea că el are o nevastă geloasă!“***, a comentat Patricia.

## Nu vă fie frică de asteroizi!

Riscurile de coliziune între Terra și un asteroid în cursul secolului următor sînt mai puțin ridicate decît se credea pînă în prezent, cu o probabilitate de 0,02%, afirmă o echipă de cercetători de la Universitatea Princeton din New Jersey. Folosind sistemul digital de observație astronomică SLOAN (Sloan Digital Sky Survey) în curs de instalare la observatorul Apache Point din New Mexico, cercetătorii au reușit să stabilească faptul că sistemul nostru solar cuprinde în jur de 700.000 de asteroizi de un diametru minim de un kilometru, suficient de mari pentru a distruge prin coliziune civilizația umană de pe Terra. Acest număr este mai mic cu o treime față de precedenta estimare, care era de aproximativ două milioane de astfel de asteroizi. Înainte de punerea în funcție a SLOAN, astronomii nu au putut detecta decît asteroizi cu un diametru minim de cinci kilometri.

MISS MONITORUL

## Alexandra Niță vrea să îmbrace roba de magistrat

Satenă cu ochi căprui-verzi, Alexandra Niță, de 17 ani (1,70 m, 50 kg) acceptă cu mare greutate compromisurile, cu atît mai mult dacă în culpă sînt persoane dragi. Firea ei rebelă o îndeamnă să se revolte atunci cînd i se impun reguli ori i se îngrădesc libertățile. Probabil de aici concluzia la care au ajuns colegii ei, că este o fire schimbătoare: cînd tandră și dispusă la confidente, cînd reticentă, chiar rece în relațiile cu prietenii. Din fericire, nu este afectată de bîrfe și nu-i pasă ce cred alții despre ea, determinantă fiind doar părerea familiei. Plină de energie, Alexandra vrea să ducă o viață socială activă și să se implice în activități mondene. Temerile care o frămîntă sînt legate de faptul că nu va ști să depășească momentele dificile din viață și că nu este încă pregătită să răspundă cu aceeași monedă celor ce încearcă să-i facă rău. Nu-i plac perfidiile și invidia și preferă să i se spună totul în față, chiar dacă „complimentele“ nu sînt dintre cele mai plăcute. În copilărie credea că o să ajungă medic, dar acum se gîndește tot mai serios să îmbrace roba de magistrat. ***„Este dificil să desemnezi vinovații dacă nu ai toate datele; pînă la urmă probele sînt cele care incriminează“***, spune Alexandra, apreciind că rolul unui magistrat este să afle cine a generat conflictele și dacă cei acuzați sînt principalii vinovat ori sînt simpli pioni pe o tablă de șah în care mută alții. **(Leonard CANANĂU)**

**La ședința de machiaj realizată la „Princesse Club„ s-au utilizat produse profesionale „Pascal Firenze“. Machiajul a urmărit scoaterea în evidență a ochilor prin aplicarea pe pleoape a unui mx de nuanțe naturale, potrivite vârstei și ținutei vestimentare.**

**La ședința foto, efectuată de Florin Zgripcea, la „VIPER CLUB“, Alexandra Niță a purtat un compleu top cu guler înalt și pantalon cu ornamentație asimetrică, ținută vestimentară oferită de „Nelmar“ - creația designerului Raluca Iosub. Pentru această ocazie, colectivul de stiliști coordonat de Ovidiu Cristea, de la „Maviov Hair Studio“, i-a făcut o pieptănătură numită „Noduri“.**

### Votul care-ți aduce „Monitorul“ acasă

Talonul prin care cititorii pot stabili ordinea finală a concursului „Miss Octombrie“ se află în pag 1. Talonul va fi decupat și trimis într-un plic pe adresa OP 10, CP 2090 sau depus la centrele de mică publicitate ale „Monitorului“. Prin tragere la sorți, trei dintre cititorii care au trimis taloane completate vor primi gratuit un abonament pentru o lună la „Monitorul“.

Talon de înscriere
MISS Monitorul

Nume/Prenume ____________
Adresa ____________
Vîrsta ____
Telefon ________ Ocupația ________
Greutate ________ Înălțime ________
Pasiuni ____________

Trimite un plic care să conțină o fotografie și talonul de înscriere de mai sus pe adresa OP 10, CP 2090, Iași, 6600 sau depune-l la unul din centrele de Mică Publicitate Monitorul.

Princesse Club sponsorii concursului Nelmar

11 ACADEMIEI ST., BUCHAREST-ROMANIA
TEL: 40-1-311.32.12/312.19.67
FAX: 310.27.99/E-mail: reservations@majestic.ro

Happy tour — AGENT EXCLUSIV Club Med

VĂ OFERĂ PENTRU PERIOADA 22 DECEMBRIE - 20 APRILIE 2002
PROGRAME DE VACANȚĂ ȘI SKI PRIN
CLUB MED
FRANȚA (7 nopți / adult în cameră dublă)

| | | |
|---|---|---|
| Arcs Extreme | ΨΨΨ | de la 749 EURO la 1169 EURO |
| Chamonix | ΨΨΨ | de la 714 EURO la 1239 EURO |
| Avoriaz | ΨΨΨ | de la 749 EURO la 1239 EURO |
| Serre Chevalier | ΨΨΨ | de la 714 EURO la 1239 EURO |
| Val D'Isere | ΨΨΨΨ | de la 749 EURO la 1414 EURO |
| Val Thorens Freestyle | ΨΨΨ | de la 539 EURO la 1204 EURO |

Alte detalii în pagina 5



SE DISTRIBUIE GRATUIT NUMAI CU ZIARUL ZIUA

Numai cine se mișcă greșește

# ZIUA Turistică

Primul săptămânal național de profil ● Joi 15 noiembrie 2001 ● Anul V (VIII) ● Nr. 209 (2258) ● 8 pagini



Emirates
Tel: 210.05.27
Fax: 210.42.46
E-mail: emirates@ess.ro



**Pentru Micomis, 2002 va deveni un an al inovației** 2

**Pensionarii din învățământ beneficiază de un program al ANTTS** 3

**Un comando românesc pentru Glion** 4

**Băcăuanii se gândesc la o plăcintă pentru... Cartea Recordurilor** 5

**Colaps! Sabena a părăsit "cerul deschis"** 6

● Președintele Stelian Duțu consideră că turismul litoral poate aduce mai mult la bugetul statului ● O inițiativă de excepție la Constanța ● Consiliul Județean, împreună cu Centrul de Informare Turistică și Ministerul Turismului au lansat un remarcabil set de broșuri de promovare ● De la "Adamclisi - Tropaeum Traiani" și "Fortăreața Histria" până la "World Ocean Exhibition"

Amănunte în pagina 4

*La Bușteni*

## Proiecte de 4,8 milioane de euro

Consorțiul italian Dolomiti a fost desemnat de către Ministerul Comerțului Extern al Italiei să întocmească un proiect pilot privind îmbunătățirea domeniului schiabil în Valea Superioară a Prahovei. Acesta este rezultatul unui studiu de fezabilitate pentru modernizarea a zece astfel de zone din România (printre care se numără și Borșa, Vatra Dornei, Semenic etc). Proiectul vizează amenajarea pârtiilor de schi pe versanți, legăturile între vârfuri urmând să fie realizate printr-un sistem complex de transport prin cablu.

"Primăria Bușteni a venit în întâmpinarea proiectului cu un contract de asociere cu firma 'Omu' SRL, care are sprijin logistic elvețian. Se are în vedere construirea primei pârtii moderne în zonă, cu o lungime de 3.000 de metri, pe tronsonul Gura Diham - Poiana Coștilei. O altă pârtie va fi amenajată pe porțiunea cuprinsă între cabanele Gura Diham și Poiana Izvoarelor, unde va fi construit și un hotel" - ne precizează Ion Vasilescu, președintele Consorțiului Local.

La ora aceasta, se află în stadiul final de realizare proiectul de infrastructură pentru domeniul schiabil la pârtia Kalinderu - Bușteni. El prevede lărgirea și modernizarea pârtiei pe o lungime de 1.500 de metri, echiparea cu o telegondolă, o instalație de zăpadă artificială și o mașină de bătătorit zăpada.

*(Continuare în pagina 3)*

M. CONSTANTINESCU

## ATV va înființa mai multe centre de informare

Recent, în județul Vâlcea au fost puse bazele unei organizații regionale de turism. Denumită Asociația Turismului Vâlcean (ATV), ea are în componență 26 de membri, printre care se numără societăți hoteliere, agenții de turism și persoane fizice care lucrează în acest domeniu. Președinte este Mihai Handolescu - directorul general al S.C. Băile Govora S.A., iar vicepreședinte Constantin Necșoiu, directorul general al S.C. Călimănești-Căciulata S.A.

"Intenționăm să deschidem un Birou de informare turistică al municipiului Râmnicu Vâlcea, care va fi urmat de alte centre, ce vor fi amplasate în fiecare stațiune. De asemenea, vom edita un catalog anual cu atracțiile turistice zonale. O altă prioritate o constituie dezvoltarea infrastructurii turistice a județului Vâlcea. În acest scop, societățile pe care le reprezentăm se vor implica, în paralel, și în amenajarea unor parcări" - ne-a precizat Mihai Handolescu.

Traian BĂDULESCU

## NU RATAȚI!

Publicația noastră poate fi citită, într-o nouă formulă, și pe Internet, la adresa www.zt.ziua.ro

## DRACULA PARK

- PENTRU PRIMA DATĂ ÎN ROMÂNIA, LÂNGĂ SIGHIȘOARA, SE VA CONSTRUI O ZONĂ DE DISTRACȚII LA STANDARDE OCCIDENTALE!
- O INVESTIȚIE DE EXCEPȚIE, LANSATĂ DE MINISTERUL TURISMULUI!
- ÎNTR-UN SUPLIMENT DE 8 PAGINI, PRODUS DE SĂPTĂMÂNALUL NOSTRU, VĂ VOM PREZENTA TOT CE AȚI DORI SĂ ȘTIȚI DESPRE ACEST PROIECT UNIC!

**NU PIERDEȚI NUMĂRUL VIITOR**

Petreceti Revelionul cu
ATLANTIC TOUR
Londra 650 USD
Viena 595 USD
Paris 795 USD
Amsterdam 635 USD
Praga 425 USD
Budapesta 395 USD
Thailanda si Singapore 2195 USD
Las Palmas 1399 USD
Solicitati noile noastre brosuri:
ATLANTIC TOUR, CALEA VICTORIEI 202, BUCURESTI TEL: 01-312.77.57 / FAX:01-312.68.60
E-MAIL: OFFICE@ATLANTIC.RO / WWW.ATLANTIC.RO

*Pentru grupul Micomis*

# "2002 va deveni un an al inovației"

"Air Training Transilvania", membru al grupului de firme Micomis din Brașov, va lansa, din data de 19 noiembrie, o serie de cursuri de inițiere și perfecționare IATA/UFTAA FOUNDATION. Societatea, care dispune de spații de studiu proprii, se ocupă și de administrarea școlii, a doua instituție de acest gen din țară, după cea a Asociației Naționale a Agențiilor de Turism (ANAT).

Stagiul de pregătire se adresează atât specialiștilor în ticketing și turism din cadrul agențiilor de voiaj, companiilor aeriene, cât și celor interesați de consolidarea unei cariere în industria turistică.

Potrivit Mihaelei Preda, managing partner al grupului Micomis și director al Air Training Transilvania, cursurile vor fi structurate riguros și vor avea o tematică diversă, de la geografie economică până la ticketing. Printre materiile de studiu vor fi incluse: noile reglementări valutare, modalități de utilizare a manualelor tarifare, geografia IATA și indicatorii globali etc. Pe lângă modulul teoretic va exista și unul practic. Predarea se va face numai în limba engleză. "Începând cu luna martie 2002, vom organiza cursuri de perfecționare în scopul familiarizării cu noul sistem Puck-Pricing Unit Concept. În curând, vom introduce și cursurile pentru cargo și managementul transporturilor feroviare. Din perspectiva educațională, pentru grupul nostru, 2000 a fost anul instruirii, 2001 cel al calității, iar 2002 va deveni anul inovației" - ne-a declarat Mihai Preda, director general al Micomis Travel &Tours.

**Anne-Mary NECHITA**

## FOCUS ANAT

● **SITE-UL ANAT E FUNCȚIONAL.** La www.romaniantourism.ro. Lansat oficial în cadrul Târgului Internațional de Turism - ITF 2001, el conține informații turistice diverse și oferte ale membrilor. "Promovarea gratuită a programelor travel agenților reprezintă o modalitate de facilitare a contactului între cerere și ofertă. Sistemul prezintă avantajul unei gestionări proprii - adăugare, modificare, ștergere - și efectuarea de rezervări on-line" - ne-a precizat Cornel Găină, președintele Asociației Naționale a Agențiilor de Turism. Alexandru Beldie, Webmaster - www.romaniantourism.ro, subliniază că, din data de 12 noiembrie, a început promovarea portalului pentru atragerea a cât mai mulți vizitatori și cumpărători de oferte. Punctul de maximă greutate al acestuia îl constituie sistemele de căutare și rezervare on-line. *(C-2000)*

Vrei să fii cunoscut în turism ?
Publicitate pe CD și Internet
contactează-ne!
ROMANIAN Travel Guide
www.RoTravel.com
NORBERT Computer
Tel:068-410297 Fax:068-410298 E-mail: norbert@rotravel.com

# TRAVEL HOUSE merge cu... FORMULA 1

Agenția de turism "Travel House" s-a individualizat, la începutul anului, prin oferirea de pachete "Grand Prix". Ele reprezintă 17 destinații-circuit: Melbourne (Australia), Kuala Lumpur (Malayezia), Sao Paulo (Brazilia), Imola (San Marino), Barcelona (Spania), Zeltweg (Austria), Monte Carlo (Monaco), Montreal (Canada), Nürnberg (Germania), Magny Cours (Franța), Silverstone (Marea Britanie), Hockenheim (Germania), Budapesta (Ungaria), Spa Francorchamps (Belgia), Monza (Italia), Indianapolis (SUA) și Suzuka (Japonia).

"Suntem reprezentanți exclusivi TSP - Grand Prix. Asigurăm rezervări de bilete la orice circuit, pentru toate categoriile de locuri. Fiind agenți Neckermann Reisen, de anul viitor vom fi în măsură să oferim și pachetele de Formula 1 ale acestei mari companii" - ne-a precizat Gabriel Visalon, președintele "Travel House".

Referindu-se la acest tip de produs, Visalon este de părere că "turistul român încă nu știe cum să-și cumpere concedii și sejururi la prețuri mai mici. Dacă el și-ar planifica din timp vacanțele, ar putea să beneficieze de ofertele promoționale. Deseori, ne aflăm în fața unor solicitări cu termen foarte scurt și în cazul pachetelor de cazare, pentru circuitele de 'Grand Prix'. Chiar dacă reușim să mai efectuăm rezervări, prețul acestora este destul de ridicat. De aceea, considerăm că planificarea vacanțelor, cu mai mult timp înainte, ar reprezenta un mare avantaj pentru dezvoltarea acestor programe".

Cele mai solicitate circuite de către amatorii de Formula 1 din România sunt cele de la Monza (Italia), Hungaroring (Budapesta - Ungaria) și Magny Cours (Franța).

**Traian BĂDULESCU**

O TOAMNĂ de neuitat în:
➢ SPANIA (tur 7 zile/6 nopți): de la 925 USD
➢ SPANIA (sejur 7 nopți): de la 665 USD
➢ ITALIA (tur 8 zile/7 nopți): de la 849 USD
➢ GRECIA (sejur 7 nopți): de la 549 USD
➢ CIPRU (sejur 7 nopți): de la 695 USD
➢ MALTA (sejur 7 nopți): de la 650 USD
➢ Week-end-uri la: ATENA, ISTANBUL, PRAGA, BUDAPESTA, VIENA, PARIS, MADRID, ROMA, LONDRA de la 350 USD
➢ Destinații exotice: SEYCHELLES, REP. DOMINICANĂ, MEXIC, CUBA
LAR tours
Str. Știrbei Vodă 2–4, Sect. 1, București
Tel.: 01 315 32 06 / 76; Fax: 01 312 01 48
E-mail: incoming@lartours.ro; office@lartours.ro
Web: www.lartours.ro

NOVA TOURS L.T.D. IATA
AGENȚIE DE VOIAJ - TOUR OPERATOR
FONDAT 1990
● IMPORTANT PENTRU AGENȚII
● TURISM INTERNAȚIONAL
A apărut noul nostru catalog pentru perioada Toamnă - Iarnă 2001-2002 în variantă tipărită Manualul Agentului și varianta CD (în premieră).
Ambele cuprind mii de hoteluri de 2-5 stele din toate marile orașe ale lumii.
● TURIȘTI INDIVIDUALI ȘI GRUPE
● CELE MAI CONVENABILE TARIFE
● SISTEM OPERATIV DE LUCRU
● VOUCHER NOMINALIZAT PENTRU AGENȚIA VÂNZĂTOARE
● PARTENERIAT PROFITABIL
Relații la NOVA TURISM: Bd. Bălcescu 21
București, România
Tel: 315.01.31, 313.72.28, 312.24.13, 315.13.57/58/59; Fax: 312.10.41
E-mail: nova.tour@fx.ro; nova.travel@fx.ro

SIMPA TURISM
Calatorii si vacante de vis !
REVELION 2001/2002 - GRUP
FRANTA, SPANIA, ANGLIA, UNGARIA + AUSTRIA, TURCIA, GRECIA
SKI IN:
AUSTRIA, FRANTA, ELVETIA, GERMANIA, ITALIA, SLOVENIA
DESTINATII EXOTICE
MARTINICA, GUADELUPA, CARAIBE, SEYCHELLES, MAURITIUS, INDONEZIA
BUCURESTI: 01 - 3140324, 3140572, 3127160
BRASOV: 068 - 475677, 476948
CONSTANTA: 041 - 660468, 665311, 664403
TULCEA: 040 - 515753
E-mail: office@simpaturism.ro

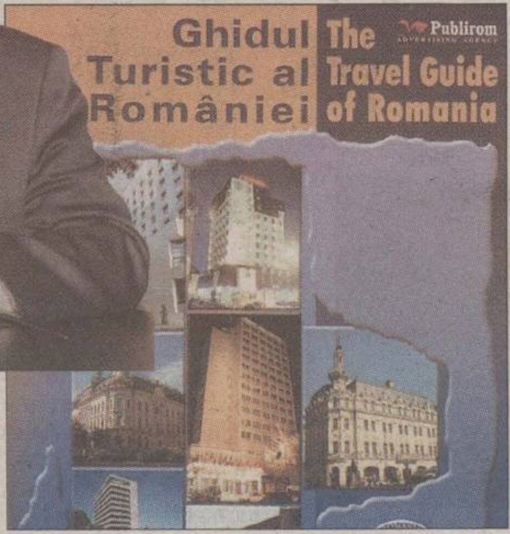


# "Ghidul Turistic al României" a ajuns la ediția a IV-a

Realizat de Florentina Din-Iorga, Eduard Toma și Dan Ioan Șovar și editat de Publirom Advertising, "Ghidul Turistic al României" a ajuns, în 2001, la cea de a patra ediție. Versiune bilingvă - româno-engleză. Un aspect grafic deosebit. O cromatică atractivă. Un nou format. Un tiraj de 50.000 de exemplare, din care, după cum s-a anunțat, 10.000 vor fi distribuite gratuit atât partenerilor, cât și instituțiilor reprezentative din țară și din străinătate.

Ghidul amintit, un eficient instrument de orientare, a fost elaborat în colaborare cu Ministerul Turismului, Asociația Națională a Agențiilor de Turism (ANAT) și Asociația Națională de Turism Rural, Ecologic și Cultural (ANTREC). El se compune din două secțiuni. Una cu date generale, despre toate județele țării și municipiul București, cealaltă oferind informații despre structuri de interes local (hoteluri, cabane, pensiuni, restaurante), dar și global (agenții de turism, instituții, zone de agrement).

"Lucrarea se adresează tuturor celor interesați de turism și oferă o imagine complexă asupra potențialului deținut de România. Selecția tematică a fost făcută cu maximă atenție de către specialiștii noștri, care au fost preocupați și de prezentarea tuturor domeniilor specifice - de la turismul montan, litoral, balnear, cultural și de agrement până la agroturism" - ne-a declarat Nicolae Luca, directorul general al Publirom Advertising.

Anne-Mary NECHITA

ACCENT

*ANTTS a lansat*

# Un program și pentru pensionarii din învățământ

Agenția Națională a Taberelor și Turismului Școlar (ANTTS) pune la dispoziție personalului didactic și nedidactic pensionar din învățămînt 1.721 de locuri de odihnă în mai multe baze pe care le deține în 17 județe, a declarat directorul Riana Nicolae. Cadrele în activitate și elevii pot merge în respectivele tabere la sfârșitul săptămânii. Prețul pe zi pentru o persoană este de 150.000 de lei și include cazare în camere cu două-trei paturi și pensiune completă. Conform aceleiași surse, programul lansat, în această lună, de ANTTS face parte din strategia promovată de Ministerul Educației și Cercetării și de agenție, privind asigurarea protecției sociale a cadrelor didactice și nedidactice care s-au pensionat.

Ion BADEA

Revelion 2002

- MADE IN ROMANIA-

PĂLTINIȘ : de la 137USD/pers.
SINAIA : de la 215USD/pers.
PREDEAL : de la 245USD/pers.
POIANA BRAȘOV : de la 339USD/pers.

TARIFUL INCLUDE : sejur - cazare/masă/cină festivă de Revelion/program

PARALELA 45 LTD.

SEDIUL CENTRAL: BUCUREȘTI, Bdul. ELISABETA 29-31,
TEL: 311.19.58, 311.19.59; 311.19.60
FAX: 311.10.64, 312.27.74; Email: office@paralela45.ro;
BUCUREȘTI: Str. Batiștei nr. 3, TEL: 314.84.36; 314.84.37
TIMIȘOARA: TEL: 056/221025, TEL: 094144511;
Email: paralela45@mail.dnttm.ro; www.paralela45.ro

Nordic Tours

Partenerii dvs din Scandinavia
Suedia +46 40 154 544
Danemarca +45 33 13 17 70
Finlanda + 358 9 6224220
Norvegia +47 22 33 34 34
E-mail : Info@infotravel.dk

## A cincea roată la căruță

Această rubrică vă este oferită de:

OLIMPIC-INTERNATIONAL TURISM S.R.L. TRAVEL AGENCY
FIRST BUSINESS CLASS TRAVEL AGENCY
Tel.: 401/3305658; Fax: 401/3305123

# Când te-mbolnăvești de kitsch la... creier

MARIAN CONSTANTINESCU

E greu de crezut că un asemenea lucru se poate întâmpla. Dar, dacă anumiți confrați de breaslă vor continua cu manipulări de doi bani, sau poate, cine știe, e vorba de mai mulți, și de culoare verde, atunci vom asista, neputincioși, la proliferarea unei asemenea boli intelectuale. Cum altfel pot fi privite afirmațiile făcute, în necunoștință de cauză, în legătură cu Dracula Park? Care este considerat cel mai spectaculos proiect turistic românesc lansat în ultimele decenii, dublat de un program investițional de referință. O provocare 100% românească, din care vor gusta, peste un an și jumătate - doi, și vizitatorii străini.

Recunosc. Este șocant pentru unii. Ca o echipă de specialiști români, susținută de Ministerul Turismului, să promoveze un proiect cu reale perspective economice, fundamentat și din punct de vedere ecologic și social, într-o țară despre care încă se mai spune că nu e capabilă să consolideze idei de anvergură. Ei bine, uite că e. Dracula Park aparține altei generații, altui tip de gândire. Nu numai conceptul după care va fi construit ci și cel de atragere a resurselor financiare.

Ce nu pot să înțeleagă tot felul de organizații și fundații, care au lansat "alarme" false, mai mult pentru ca să fie băgate în seamă, este că Dracula Park reprezintă un proiect al statului român susținut de către Guvernul acestuia. Teorii elucubrante, de tipul - "referendum național pentru construirea parcului tematic", "sataniștii care vor invada Sighișoara", "distrugerea cetății medievale datorită afluxului de turiști", "afectarea echilibrului ecologic din zonă", în fine "structura arhitecturală este un kitsch total" - ascund, în spatele lor, cu totul alte interese. Primul și cel mai important ar putea fi rezumat astfel: "De ce să-și construiască România un Dracula Park? Există destule parcuri tematice în Europa și în lume. Puteți să vă cheltuiți banii acolo!"

Ei bine, de ce nu și-ar cheltui și străinii banii în România? Pentru un produs turistic de excepție. Iar o parte din aceste resurse să consolideze alte proiecte investiționale ale turismului din țara noastră. Aceste "presiuni" sunt de înțeles. În condițiile în care, acum, oferta globală este mai mare decât cererea. Apariția altor „actori" - turcii, croații, bulgarii, rușii și, iată, acum, românii - "dezechilibrează" o piață în continuă căutare de noi oferte.

Cât despre kitsch, domnilor... Hai să fim cinstiți! Contele Dracula este, sigur, mult mai acasă într-un Dracula Park decât Mickey Mouse, rățoiul Donald și Chip și Dale în DisneyLand-ul de la... Paris.

# Proiecte de 4,8 milioane de euro

(Urmare din pagina 1)

De asemenea, se intenționează reamenajarea căilor de acces pe o distanță de 3 kilometri, a unei parcări de 5000 de metri pătrați și a podului de acces la pârtie.

După cum ne-a declarat, în exclusivitate, Ion Vasilescu, proiectul, al cărui titular este Consiliul Județean Prahova și beneficiar Consiliul Local Bușteni, are o dublă finanțare. PHARE asigură 3,6 milioane de euro nerambursabili, iar Guvernul României 1,2 milioane de euro. Documentația va fi finalizată, până la sfârșitul acestei luni, după care va urma o licitație internațională.

# Ruleta leilor

City Insurance
Societate de Asigurare-Reasigurare
Un prieten care te ajută la nevoie!
Citymed
ASIGURARE MEDICALĂ PENTRU CĂLĂTORII ÎN STRĂINĂTATE
TRAVEL HEALTH INSURANCE
Bd. Magheru nr. 24, sc. E, et. 6, ap. 35, București, sector 1,
Tel: (401)314.38.16; 314.38.17; 314.38.30; Fax: 314.17.88;
http://www.cityins.ro;
e-mail: office@cityins.ro

● **250 DE LOCURI/SERIE PENTRU REPUBLICA MOLDOVA** vor fi alocate, de către Ministerul Turismului, în cadrul Programului "Turism pentru Sănătate". Solicitarea a fost făcută prin Biroul de Promovare și Informare Turistică de la Chișinău și vizează în special cetățenii cu venituri reduse din această țară. După cum se știe, 14.000 de persoane beneficiază, pentru suma de 799.000 de lei, de un bilet de zece zile într-unul dintre hotelurile celor 21 de societăți incluse în programul ministerului, care se desfășoară în perioada 15 noiembrie - 15 decembrie. Pachetul de servicii cuprinde cazarea, micul dejun și două proceduri de tratament balnear.

● **CETĂȚENII CANADIENI, IRLANDEZI, NORVEGIENI, ELVEȚIENI ȘI JAPONEZI** vor beneficia, începând cu 1 ianuarie 2002, de exceptarea unilaterală de la obligativitatea obținerii vizei de intrare în România. Această decizie guvernamentală urmează demersurilor întreprinse de Ministerul Turismului - ne informează secretarul de stat Alin Burcea.

● **"VACANȚA DE IARNĂ" ÎNCEPE LA... MUZEUL DE ARTĂ DIN CONSTANȚA.** Salonul de turism "Vacanța de Iarnă" va reuni reprezentanți ai agențiilor de turism, pensiunilor turistice și agroturistice, complexelor balneare, companiilor de asigurări, publicațiilor de profil și companiilor de producție hard și soft din întreaga țară. Acest eveniment va fi găzduit de Muzeul de Artă din Constanța, în perioada 16-18 noiembrie."Printre obiectivele urmărite aș putea menționa promovarea societăților participante și a pachetelor turistice oferite, precum și atragerea unor potențiali clienți de pe raza județului"- ne informează Cornel Florea, președinte al Camerei de Comerț, Industrie, Navigație și Agricultură Constanța. ***(M. ANNE)***

● **SINAIA VA FI TRAMBULINĂ... DE SEZON.** Dan Matei Agathon a anunțat că sezonul de iarnă "se va deschide oficial la Sinaia, unde vor fi inaugurate trei hoteluri. După care va urma un periplu în fiecare stațiune". El a precizat că și Predealul va marca acest eveniment prin introducerea în circuit a unei noi pârtii de schi. Ministerul Turismului intenționează ca, în Poiana Brașov, momentul să fie marcat printr-o "demonstrație de forță pe pârtie și un gastro-program". Agathon este de părere că fiecare stațiune de pe Valea Prahovei trebuie să-și creeze calendare proprii de manifestări care să atragă cât mai mulți consumatori. ***(A. NECHITA)***

# Un „comando" românesc pentru Glion

La sfârșitul acestei luni, 15 lucrători din turismul românesc vor începe cursurile de perfecționare la Școala Superioară de Hotelărie GLION, din Elveția. Stagiul de pregătire va fi de 10 zile. Decizia a fost luată de ministrul Dan Matei Agathon, în urma discuțiilor purtate, la Bursa Internațională de Turism "Travel Trade Workshop" de la Montreux, cu Jan Jluggen, președintele Consiliului de Administrație și Bernard Micaleff, directorul de dezvoltare al instituției de la GLION. "Candidații vor susține un concurs de admitere pentru reciclarea cadrelor din turism. Este pentru prima dată, în ultimii 11 ani, când ministerul se implică într-o asemenea acțiune de anvergură. Viitorii absolvenți vor forma prima familie hotelieră din România ce va deține atestate ale prestigioasei instituții internaționale. Investiția merită făcută pentru că la ora aceasta, pe plan mondial, majoritatea lanțurilor hoteliere au în structurile lor de conducere absolvenți ai Școlii de la GLION" - ne-a precizat Dan Matei Agathon.

După cum s-a anunțat, viitorii cursanți vor fi selectați din personalul hotelurilor de la Neptun-Olimp și Mamaia, ce au fost contractate și introduse în cataloagele pentru sezonul estival 2002 de turoperatorii TUI, Condor&Neckermann - Thomas Cook. Ca o idee, un semestru de pregătire la școala din GLION costă 28.000 de franci elvețieni de persoană.

**Anne-Mary NECHITA**

## O INIȚIATIVĂ DE EXCEPȚIE

# Constanța a luat în serios promovarea

Consiliul Județean Constanța, împreună cu Centrul de Informare Turistică - ce va fi inaugurat oficial în curând - au editat un remarcabil set de broșuri de promovare.

Cea intitulată "Constanța County" prezintă, în limba engleză, principalele informații despre județ: aspecte istorice, geografice și economice, întreprinderi și investiții, hoteluri și centre de sănătate, evenimente culturale, adrese utile etc. Stelian Duțu, președintele Consiliului Județean, afirmă, în deschiderea lucrării, că dacă potențialul turistic al regiunii ar fi exploatat la maximum, "contribuția la bugetul național ar crește cu cel puțin încă un procent."

Broșura "Constanța - opening to the world", tradusă în limbile engleză și franceză, cuprinde principalele aspecte economice ale județului. Pe lângă prezentarea Consiliului Județean, lucrarea conține două hărți - administrativă și turistică - și evidențiază mai multe repere economice printre care se numără șantierul naval Constanța, Canalul Dunăre-Marea Neagră, celebra zonă viniviticolă Murfatlar etc. Alte capitole prezintă potențialul artistic, cultural, educativ, sportiv și ofertele turistice locale. Pachetul de publicații include și alte lucrări interesante: "Ansambluri religioase și lăcașuri de cult constănțene", harta stațiunilor, prezentarea Centrului de Informare Turistică, "Acvariumul", "Fortăreața Histria", "Adamclisi - Tropaeum Traiani", "Microrezervația și expoziția de păsări exotice", "World Ocean Exhibition", "Planetariul", "Delfinariul", Muzeele Naționale de Istorie și Arheologie, Naval, de Artă și cel al Artei Populare etc. De asemenea, în cadrul strategiei de promovare zonală, Ministerul Turismului s-a implicat, împreună cu organismele locale amintite și Biroul de Turism Constanța, în editarea unor broșuri dedicate Mării Negre. Ele au ca tematică activitățile de agrement și divertisment, circuite culturale și istorice, gastronomia, curele balneare din bazele de pe Litoral, turismul de afaceri etc.

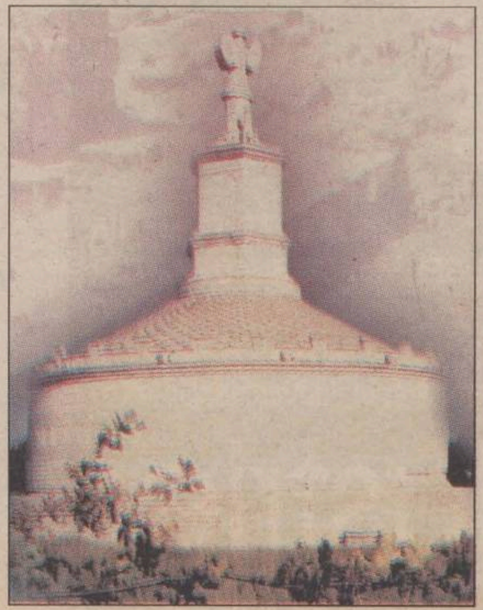

"Crearea instituției noastre este o necesitate în direcția organizării eficiente a turismului. Urmărim comasarea activităților de informare, promovare și consultanță. Pe lângă materialele dedicate județului, distribuim și broșuri generale despre România precum și pliantele travel

agenților locali" - ne-a precizat Ana Mihaela Radu, reprezentantul Centrului de Informare Turistică Constanța.

**Traian BĂDULESCU**

SE VA VORBI MÂINE

# Bacăul ar putea intra în Cartea Recordurilor cu... cea mai mare plăcintă

Echipa „Ralex" din Buzău

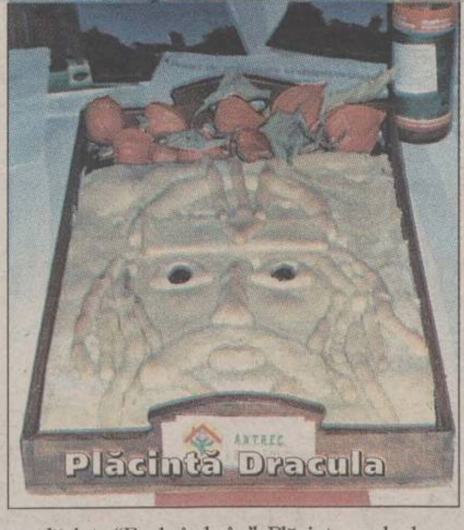

Plăcintă Dracula

Plăcinte "Poale în brâu". Plăcinte cu dovleac, a la Berzunți, cu răvașe, cu spanac, cu urdă. Plăcinte "Dracula", cu sfeclă și miere de albine, cu conopidă, banane și smântână, cu morcovi și mere. Plăcinte exotice, cu fructe de pădure (mure, zmeură și afine), cu nuci și scorțișoară și, de ce nu... cu cartofi și mac. Sunt o parte din produsele prezentate la Festivalul Plăcintelor de la Bacău, desfășurat sub patronajul administrației locale, al Asociației Naționale de Turism Rural, Ecologic și Cultural (ANTREC) și al Ministerului Turismului. Manifestarea, care a ajuns la a doua ediție, reia o tradiție începută în urmă cu șase ani.

"Eu sunt un fan al turismului agricol, cultural și ecologic. Un asemenea eveniment pune în valoare o parte din potențialul culinar al acestei forme din ce în ce mai apreciate și căutate în întreaga lume. Astfel de acțiuni sunt excelente pentru promovarea turismului și a specificului local. După cum se știe, 2002 va fi Anul Internațional al Ecoturismului. De aceea, noi ne-am propus să lansăm un plan de promovare pentru turismul rural. O primă etapă o reprezintă chiar World Travel Market de la Londra (n.r. - care se desfășoară în aceste zile)" - a precizat Dan Matei Agathon, în timpul desfășurării Festivalului.

Iată și o parte din distincțiile care au răsplătit cele mai inspirate creații: marele premiu - Daraguș Eniko, Pensiunea Cetate (ANTREC Covasna); cea mai originală plăcintă - "Dracula" - Olteanu Mariana din Moieciu (ANTREC Brașov); cea mai mare plăcintă - "Laviță cu plăcintă cu răvașe" - Pensiunea "Oky & Erica" (ANTREC Bacău); cea mai mică plăcintă - Motel "Măgura" Bacău; cele mai amuzante plăcinte - "Halloween", "Fantomas" și "Eva" - realizate de S.C. Ralex din Buzău. Un premiu special a fost decernat, de ministrul Turismului, societății "Pambac" S.A. din Bacău.

Plăcintă „Comoara ascunsă a turismului"

Și asta nu e tot. Agathon a lansat o provocare producătorilor locali. Să se pregătească, ca la ediția de anul viitor să realizeze cea mai mare plăcintă din lume, cu care să intre în... Cartea Recordurilor. Și nu oricare, ci "Poale în brâu", ce va fi coaptă și asamblată pe... stadionul orașului, în... nocturnă.

Doina CONSTANTINESCU

# Ruleta dolarilor

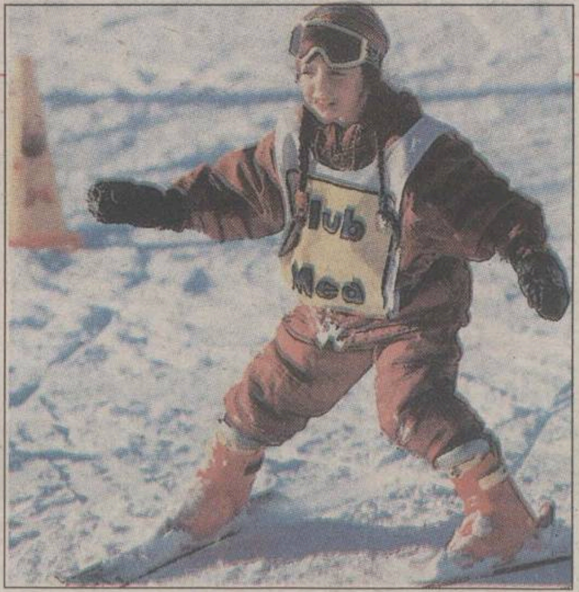

**"Club Mediterranée" este secretul vacanței totale!**

Prin *agentul său exclusiv, "Happy Tour"*, vă oferă: cazare confortabilă, trei mese/zi copioase cu băuturi răcoritoare, bere și vin la discreție, cluburi pentru copii, ski pass și monitor de ski pentru toate vârstele. Și mai presus de toate o atmosferă plină de antren, muzică și bună dispoziție.

**Dr. Felix, nr. 55, tel: 307.06.30; 307.06.32; 307.06.37; fax: 307.06.40; office@happytour.ro, www.happytour.ro**

# 15 firme românești au fost la Philoxenia

***- Companii din Serbia, Bulgaria și Macedonia s-au arătat interesate de oferta țării noastre -***

500 de expozanți, reprezentând zece țări, s-au întâlnit, recent, la cea de-a XVII-a ediție a Târgului Internațional de Turism "Philoxenia", desfășurat la Salonic (Grecia). În standul României - ce a avut o suprafață de 24 mp - au fost prezente 15 firme românești, printre care s-au numărat "Inter-Continental", "Happy Tour", "Marshal Turism", "J'Info Tours", "LAR Tours", "Mara Two", "Romania Travel Plus" etc. "Această manifestare - care completează agenda expozițională (în luna aprilie s-a desfășurat un alt târg de profil, 'Touristic Panorama') - a constituit o ocazie bună pentru promovarea ofertei românești. Travel agenții prezenți au stabilit relații atât pe incoming, cât și pe outgoing, cu firme elene din Atena, Salonic, Larissa, Halkidiki, Iraklion (Creta), Katerini, Rhodos și Naxos" - ne-a precizat Mădălina Chiș, directorul Biroului de Promovare de la Atena. O serie de touroperatori din Serbia, Bulgaria și Macedonia - printre care se numără "Sumadija Turist", "Putnik", "Yugotours", "Ustrem-97", "Explorer 2000" și "Airtours" - și-au exprimat, de asemenea, interesul față de promovarea ofertelor românești.

B. TRAIAN

# TRANZACȚII

## "Germisara" a fost adjudecată contra sumei de 40,4 miliarde de lei

Ministerul Turismului a vândut întregul pachet de acțiuni (100%), pe care-l deținea la SC Germisara SA din Geoagiu Băi, pentru suma de 40,4 miliarde lei. Cele 351.963 de acțiuni au fost ofertate la un preț inițial de 25.000 de lei per bucată, dar negocierea s-a închis la 115.000 de lei per acțiune. După cum s-a stabilit, cumpărătorul, o asociație formată din cinci persoane fizice, va efectua 10% din plată în avans (4,04 miliarde de lei), restul fiind eșalonat pe o perioadă de trei ani. În plus, noii proprietari și-au asumat un angajament investițional de 20 de miliarde de lei, ce se va derula în următorii trei ani. SC Germisara SA (care deține în administrare directă șapte active, între care complexul Diana și complexul Germisara, câteva vile, patru active în leasing și trei în asociere) are un capital social de 8,7 miliarde lei. Societatea înregistrase, la sfârșitul anului trecut, venituri totale de 9,1 miliarde lei, pierderi de 422 de milioane și datorii de 2,5 miliarde lei.

De asemenea, Ministerul Turismului va scoate la vânzare încă zece societăți, la care deține pachete de acțiuni cuprinse între 39,08% și 100%. Printre acestea se numără Turism Moldova - Iași, Complex Ovidiu Melody - Constanța, Hotel Apollo - Mamaia, Olimpic 2000 - Jupiter, Publirom și Comturist din București, Viltour - Prahova, Star'95 - Brăila, Parc Turism - Dolj, Iezerul - Maramureș.

După cum se știe, primele 12 societăți (din care au fost vândute 11) au fost scoase la privatizare la sfârșitul lunii iunie. Până la această oră, în cadrul celei de a doua etape, Ministerul Turismului a reușit să mai vândă 3 din cele 10 companii ofertate.

Alex BARBU

● **HOTELURILE INTER-CONTINENTAL ȘI CROWNE-PLAZA** din zona New York/New Jersey au lansat, recent, o campanie promoțională cu sloganul: "Întoarceți-vă în New York!". Inițiativa dorește să încurajeze revenirea turiștilor, ceea ce ar contribui la revigorarea mediului de afaceri local, aflat în recesiune. Potrivit lui Michael Corr, președinte al diviziei operaționale la Six Continents Hotels - "Americanii se confruntă, în prezent, cu mii de cazuri de faliment și reduceri de locuri de muncă. Ei sunt interesați să sprijine relansarea turistică a New York-ului". Șapte hoteluri Inter-Continental și Crowne Plaza au lansat, cu acest prilej, tarife speciale pentru cei care vor apela "codul NYC" și au donat peste 1 milion de dolari Crucii Roșii Americane și Fondului "11 Septembrie".

● **STARWOOD HOTELS & RESORTS WORLDWIDE INC.** își va restrânge activitatea în America de Nord cu 23%, ceea ce presupune restructurarea a 2000 de poziții manageriale și a 10.000 de locuri de muncă. Sunt vizate în principal lanțurile "Westin", "Sheraton" și "St. Regis". Mai mulți lideri, printre care se numără Bill Marriott, președintele și directorul executiv al "Marriott", Jonathan Tisch - director executiv al "Loews Hotels" și Barry Sternlicht, președintele "Starwood" - s-au întâlnit cu Donald Evans, secretarul de stat pentru comerț al SUA, căruia i-au solicitat să sprijine adoptarea unui pachet de facilități pentru cei care urmează să fie disponibilizați.

Mihai ROMCESCU

Rubrică realizată cu sprijinul Federației Industriei Hoteliere din România

Pagini realizate cu sprijinul Ministerului Turismului

ROMANIA

MINISTERUL TURISMULUI

ROMANIA. Mereu surprinzătoare

**TOURISM, HOTEL & RESTAURANT CONSULTING GROUP (THR CG)**

persoană juridică de drept privat, organizează următoarele tipuri de cursuri și programe de pregătire profesională în domeniul turismului și hotelăriei, în sistemul educației permanente:

- Programe de inițiere în domeniile: Hotel, Restaurant, Producție culinară și de perfecționare (reciclare) pentru Agenție de turism, Hotel, Restaurant, Producție culinară.
- Cursuri de calificare în meseriile: agent de turism, ghid de turism, recepționer hotel, lucrător concierge, cameristă hotel, ospătar, barman, bucătar; pentru funcțiile: agent de turism touroperator, ghid național de turism, șef recepție hotel, guvernantă hotel, șef sală (maître d'hotel), somelier, barman preparator, bucătar specialist.
- Cursuri de formare managerială în domeniile: Agenție de turism, Hotel și Restaurație pentru turism. Certificatele de absolvire sunt recunoscute de Ministerul Turismului ca documente ce permit obținerea Brevetului de Turism.
- THR CG este furnizor de pregătire acreditat de Ministerul Educației și Cercetării și de Ministerul Turismului; poate verifica cunoștințele de limbi străine și conferi „Certificat de competență lingvistică în turism" necesar obținerii Brevetului de Turism; oferă CONSULTANȚĂ pentru creșterea eficienței economice în domeniile turism și hotelărie.

**NOI FURNIZĂM PERFORMANȚA!**

Relații la tel/fax: 40-1-314.64.21; 40-1-315.75.11; e-mail: thr@webline.ro

*Potrivit "Business Traveller"*

# HERTZ este cea mai bună companie de rent-a-car

În cadrul ceremoniei Premiilor "Business Traveller", stabilite în urma voturilor cititorilor prestigioasei reviste, Hertz a primit titlul de "cea mai bună companie de rent-a-car din lume". Distincția i-a fost acordată, la Londra, lui Charles Shafer, președintele Hertz Europe Ltd.

"Suntem deosebit de mândri de câștigarea acestui premiu, care reprezintă o recunoaștere a standardelor și a serviciilor noastre de calitate. El dovedește că Hertz este o forță atât ca firmă, cât și ca marcă. În actualul climat economic, acest mesaj este deosebit de important" - a precizat Shafer.

Cu peste 7000 de birouri în circa 140 de țări, Hertz este cea mai mare firmă de rent-a-car din lume. În România, compania internațională este reprezentată în franciză, din 1995, de "AAA Autorent" SRL (fost "Sepoy Turism").

B. TRAIAN

## NEWS NEWS NEWS COMPANII AERIENE

● **KLM ROYAL DUTCH AIRLINES** a anunțat, recent, că analizează posibilitatea consolidării cooperării cu compania aeriană MALEV. Potrivit cotidianului maghiar Nepszava, Malev negociază cu KLM și cu Northwest Airlines pentru a intra în alianța Wings, formată în 1999. Leo van Wijk, directorul executiv al companiei olandeze, a precizat că noua strategie de marketing are în vedere identificarea, în următorii 5 ani, a unui partener european. KLM a încercat, fără succes, să fuzioneze cu British Airways. De asemenea, s-a retras dintr-o alianță neprofitabilă cu Alitalia.

● **AIR MAURITIUS** se află în proces de negociere cu South African Airways pentru stabilirea unui nod aerian la Johannesburg. Vinod Chidambaram, directorul executiv al Air Mauritius, a afirmat că speră să construiască un parteneriat și cu British Airways, pentru escale la aeroportul Heathrow (Londra) și să achiziționeze două aeronave Airbus A319s cu care vor fi operate curse spre Kenya.

Val COMĂNESCU

# Emirates a devenit prima linie acreditată de Colegiul Regal al Chirurgilor din Edinburgh

## - Prof. Brian Steggles este adeptul standardelor de vârf -

Pregătirea medicală pe care Emirates o asigură echipajelor sale a primit, recent, recunoașterea și acreditarea renumitului Colegiu Regal al Chirurgilor din Edinburgh. Până în prezent, Emirates este singura linie aeriană din lume care deține un asemenea atestat.

"Am fost impresionați de maniera în care se țin cursurile și de atenția acordată examinării și pregătirii personalului. Din punctul nostru de vedere, compania aeriană se ridică la înălțimea distincției 'aur'. În viitor, certificatele de prim ajutor eliberate angajaților Emirates vor purta girul instituției noastre. Totuși, vom inspecta regulat desfășurarea cursurilor pentru a ne asigura că standardele atinse vor fi menținute" - a precizat profesorul Brian Steggles, rectorul Facultății de prim ajutor din cadrul Colegiului Regal al Chirurgilor.

Potrivit șefului Centrului medical al Emirates, doctorul Alasdair Beatton, "s-a solicitat acreditarea Colegiului Regal al Chirurgilor din Edinburgh deoarece dorim ca primul ajutor pe care-l acordă angajații noștri să fie la standardele internaționale cele mai înalte."

De la înființarea sa din 1505, Colegiul Regal al Chirurgilor din Edinburgh a promovat, în practica chirurgicală, cele mai exigente norme. Aceasta este singura instituție din lume care deține o Facultate specializată în servicii de prim ajutor.

Anne-Mary NECHITA

**A apărut albumul „România - Schituri, Mănăstiri, Biserici"**

ROYAL COMPANY

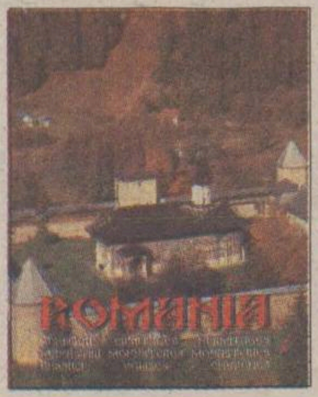

- Nu ratați o lucrare de excepție!
- 100 de lăcașuri de cult prezentate în 200 de pagini.
- Prețuri negociabile, în funcție de numărul de exemplare comandate.

Pentru comenzi de peste 20 de exemplare oferim bonus. Contactați Editura „Royal Company": tel: 211.35.23; tel./fax: 211.70.91

COLAPS

# SABENA a părăsit definitiv „cerul deschis"

Tribunalul comercial din Bruxelles a declarat, cu câteva zile în urmă, falimentul transportatorului aerian Sabena. Aflată sub administrarea directă a guvernului belgian (care deține 50,5% din acțiuni, restul aparținând Swissair), corporația s-a confruntat, după 77 de ani de activitate, cu o criză economică acută determinată de nedepunerea capitalului subscris, lipsa profitabilității, strategia agresivă a Swissair și o serie de acțiuni greviste.

Ca urmare a hotărârii judecătorești, Guvernul de la Berna a anunțat că a contactat o serie de investitori pentru înființarea unei alte firme, dar că nu va contribui la formarea noului capital. Această declarație survine după decizia Comisiei Europene de a anula finanțarea de 125 de milioane de euro, propusă de executiv în scopul capitalizării societății.

"Am discutat, recent, cu reprezentanții guvernului posibilitatea acordării unor plăți compensatorii pentru personalul disponibilizat, care se ridică la circa 12.000 de oameni. În acest context, premierul Guy Verhofstadt ne-a informat că a reușit să obțină 200 de milioane de euro (180 de milioane de dolari) de la 11 bănci și trei firme de investiții regionale, pentru a dezvolta o nouă companie, pe structura operatorului regional Delta Air Transport, administrat de Sabena"- a precizat Denis Demeulemeester, lider sindical la Sabena.

Compania belgiană a devenit astfel primul transportator național din Europa declarat falimentar în mod oficial. Specialiștii subliniază că aceasta nu este singura corporație neprofitabilă. În situații similare se află Aer Lingus, din Irlanda, și Olympic, din Grecia.

M. NECHITA

*Director general ZIUA:* **Sorin Roșca STĂNESCU**
*Director CONVEXUS 2000:* **Doina CONSTANTINESCU**

**ZIUA TURISTICĂ**
**Primul săptămânal național de profil**

**Un produs realizat în franciză de către CONVEXUS 2000; Tel./Fax: 666.44.72**
*Redactor șef:* **Marian CONSTANTINESCU**
*Secretar general de redacție:* **Răzvan ADAM**
*Concepție-creație:* **Iuliana CĂPRARU**
***Șef departament:*** Traian BĂDULESCU
***Organizații, instituții:*** Anne-Mary NECHITA
***Corespondenți, colaboratori:*** Laura VLĂDESCU
***Foto:*** Migo CARANFILIAN, Karina KNAPEK, Dan MARINESCU
***Procesare imagine computerizată:*** Iuliana CONSTANTINESCU, Cosmin STĂNESCU

**SECRETARIAT: Tel/Fax: 230.01.84**
**Direct 312.45.86**
**Adresa: str. Mendeleev nr. 36-38, sector 1, București**

**INTERNET PUBLISHING: Marius CONSTANTINESCU**
**http://www.zt.ziua.ro/ e-mail: zt@ziua.ro**

Toate drepturile asupra textelor semnate aparțin CONVEXUS 2000 & OMEGA PRESS. Interzis a se reproduce fără aprobarea editorilor.

# 3015 e "Trenul Zăpezii"

De la începutul acestei luni, CFR Călători a pus în circulație, numai în zilele de sâmbătă și duminică, trenul accelerat 3015 - "Trenul zăpezii". El pleacă din stația București Nord la ora 08.04, are opriri în Buftea-Ploiești-Câmpina-Breaza-Comarnic-Sinaia-Poiana Țapului-Bușteni-Azuga, și sosește în Predeal la ora 10.35.

**umay tours**

"tours for the thinking traveller..."

**Suntem dispuși să colaborăm și să stabilim parteneriate cu touroperatori români. Oferte speciale pentru Revelion 2002. Cazare în cele mai renumite hoteluri din Kușadasi, Antalya și Istanbul.**

Ne puteți contacta la:
Tel: (0.256)614.60.05 - 614.36.11
Fax: (0.256)614.71.45
www.umay.net; e-mail: umay@ispro.net.tr
Inönü Bulvari No. 83/1-4 09400
Kușadasi - Turkey

# Programul Guvernamental „Turism pentru sănătate"

Ministerul Turismului vă oferă o vacanță de refacere

**Zece zile cu doar**

# 799.000 lei*

14.000 de locuri la

Băile Herculane, Băile Felix, Amara, Călimănești - Căciulata, Vatra Dornei, Tușnad, Sângeorz Băi, Covasna, Soveja, Sovata, Buziaș și altele în perioada 15 noiembrie - 15 decembrie

Detalii la agențiile de turism începând cu data de 25 octombrie 2001

*ofertă specială pentru 9 nopți de cazare mic dejun și tratament balnear/persoană

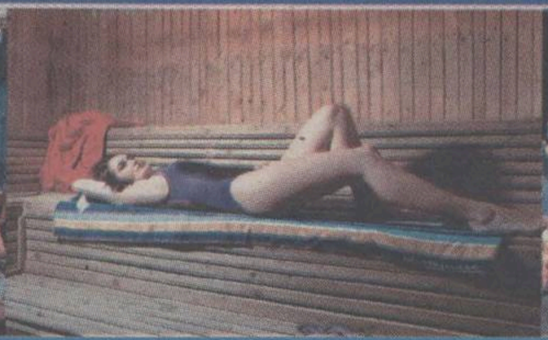

ROMÂNIA MINISTERUL TURISMULUI

MINISTERUL TURISMULUI

HOTEL
INTER•CONTINENTAL
BUCHAREST

Intermezzo Bar
Parter

Deschis zilnic $10^{00}$-$24^{00}$

Restaurant Balada
Etaj 21

Deschis Luni-Vineri: $12^{00}$-$16^{00}$

Restaurant Balada

Business Lunch
9$/pers.

La cerere organizăm
în saloanele hotelului nostru
• Cocktail-uri
• Aniversări
• Celebrări
• Recepţii
• Petreceri de Nuntă
pentru 10 - 500 persoane

sau servicii de catering la
firma dumneavoastră

Cele mai bune preţuri!

Pentru rezervări:
Tel: 310 20 20 / 661
Fax: 312 08 85

4, Nicolae Balcescu Blvd., 70121 Bucharest 1, Romania

Braseria Corso
Parter

Deschis zilnic

Pentru petrecerea timpului liber şi întîlnirile de afaceri vă stăm la dispoziţie 7 zile pe săptămînă

Zilnic
Prînz / Cină
• Meniu turistic 8 $/pers.
• Buffet 15 $/pers
• În fiecare duminică
Brunch
15 $/pers

## ULTIMA ORĂ

*La Topul Naţional 2000 al CNIPMMR*

# Hotelul "Caro" a primit un premiu de excelenţă

Turismul a făcut o figură frumoasă şi la Topul Naţional al Firmelor Private pentru anul 2000, eveniment desfăşurat, la sfârşitul săptămânii trecute, la sala "Nicolae Iorga" a Palatului Parlamentului. Aflată la cea de-a IX-a ediţie, manifestarea a fost organizată de Consiliul Naţional al Întreprinderilor Private Mici şi Mijlocii din România (CNIPMMR), în parteneriat cu Ministerul pentru Întreprinderile Mici şi Mijlocii şi Cooperaţie (MIMMC) şi cu Autoritatea pentru Privatizare şi Administrarea Participaţiilor Statului (APAPS). Distincţiile au fost decernate de prof. univ. dr. Ovidiu Nicolescu - preşedintele CNIPMMR, împreună cu invitatul special Andrea Bonetti - preşedintele Uniunii Europene a Artizanatului şi a Întreprinderilor Mici şi Mijlocii.

"Firmele private reprezintă coloana vertebrală a economiei româneşti. La sfârşitul anului trecut, în România existau 407.878 de întreprinderi mici şi mijlocii, respectiv o societate la 55 de locuitori. Numărul celor care au înregistrat profit este cu 6% mai mare în comparaţie cu 1999" - a subliniat Ovidiu Nicolescu.

Două dintre cele 9 premii de excelenţă au revenit complexului hotelier "Caro" ("Editura Adevărul" S.A.) din Bucureşti şi Casei de Vinuri "Pietroasa" din Buzău.

În clasamentul pe domenii de activitate, industria turistică ocupă o pondere semnificativă. Astfel, secţiunea "Hoteluri" este dominată de "Ambasador" S.A., urmată de "Sind Romania" SRL şi "Editura Adevărul", toate din Bucureşti. La "Restaurante", primele trei clasate sunt "Măgura" S.A. (Târgu Ocna), Restaurant "Casa Vernescu" (Bucureşti) şi Centrul Român de Afaceri "Marea Neagră" (Mangalia). La "Transporturi aeriene după grafic", liderul topului este firma "World Travel" SRL, iar la "Transporturi aeriene ocazionale", "Ion Ţiriac Air" S.A., ambele din Capitală. La capitolul "Agenţii de turism", "Business Travel Turism" este secondată de "Atlantic Tour", "ONT Carpaţi", "Happy Tour", "Visit" SA, "Marshal Turism", toate din Bucureşti.

Traian BĂDULESCU

Restaurant CINA

Oferta Speciala

BUSINESS LUNCH
Zilnic: $12^{00}$ - $16^{00}$
Pret: numai 250.000 lei

GUSTARI
Ciuperci la gratar
Ciorba de vacuta
Salata asortata
FELUL PRINCIPAL
Salau "Meuniere"
Piept de pui "ROYAL"
Mititei
DESERT
Papanasi cu branza si smantana
Inghetata asortata
Salata fructe
CAFEA / CEAI
BAUTURI NEALCOOLICE
Apa minerala
Sucuri: portocale, piersica, grapefruit

VA RUGAM SA ALEGETI UN FEL
*** PAINE SI GARNITURI ASORTATE - DIN PARTEA CASEI

STR. FRANKLIN NR. 1-3; SECT. 1, TEL/FAX: 310.10.19

B.C.U. „M. EMINESCU" IAȘI
PECU

**RoBank**
Iași
Str. Anastasie Panu 26
World Trade Center, mezanin III
București
Constanța
Craiova
Galați
Piatra Neamț
Ploiești
Timișoara

## Prețul biletelor de tren sare de pe șine

8A

În acest număr: **Ghidul TV**

**VINERI,**
16 NOIEMBRIE
2001

Nr. 262 (3162)
16 PAGINI
5000 LEI

*Ziarul care stă de vorbă cu oamenii*

# Monitorul

Telefoanele redacției:
**271.271**
**271.333**

**Publicație a Grupului de Presă „Monitorul"**

Director general: **Dan Radu** Adresa redacției: Iași, Str. Smârdan nr.5 www.monitorul.ro Redactor-șef: **Toni Hrițac**

## ȘTIRILE ZILEI

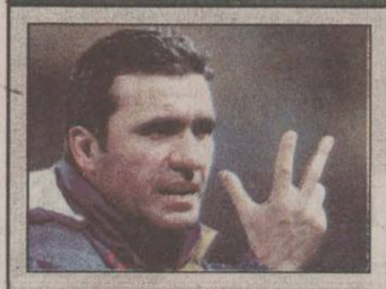

### Regele și anarhia

Ziarul italian „Gazzetta dello Sport" consideră anarhic modul în care a evoluat România în meciul de miercuri seară cu Slovenia. Întreaga presă internațională apreciază că echipa noastră a decepționat în jocul decisiv pentru calificarea la Mondiale. Citiți reacții de la meciul României în pagina ▶ **1B**, iar în pagina ▶ **6A** editorialul cu titlul „Revoluție de mucava"

### Seiful fără cifru

Citiți în pagina ▶ **2A** ce trebuie să faceți dacă vreți să vindeți sau să cumpărați o mașină.

### Ieșenii sînt stresați

Avalanșă de boli de piele cauzate de stres. Medicii dermatologi spun că numărul lor a crescut de cîteva ori. ▶ **3A**

### „Voi distruge America"

Liderul suprem al talibanilor, mollahul Mohammad Omar, a promis „distrugerea Americii în cel mai scurt timp". ▶ **8A**

### Luat în vizor

Patronul firmei „Inproiect", Gheorghe Ionescu, a fost din nou luat în vizor de primarul Constantin Simirad. ▶ **3A**

### Ciudățenia zilei

Fiscul vinde icoane, crucifixuri și candele. Obiectele de cult au fost confiscate de Poliția Economică. ▶ **5A**

# Simirad intră în PSD

■ două zile ne mai despart de marele anunț ■ decizia primarului vine în urma unei „oferte extrem de tentante" ■

Este o chestiune de zile anunțul oficial al unei fuziuni între PSD și PM. Primarul celui de-al doilea oraș ca mărime al țării după București a recunoscut că PSD i-a făcut ***„o ofertă onorabilă și tentantă"***. ***„Va fi o fuziune"***, a declarat ieri primarul ***Constantin Simirad*** referindu-se la intrarea Partidului Moldovenilor în PSD. Acesta a mai afirmat că, duminică, la Conferința județeană de fuziune a organizațiilor locale ale PDSR și PSDR, își va anunța intențiile de fuzionare cu partidul de guvernămînt. ***„Vom mai avea o discuție cu PSD înainte de conferință, iar dacă ne vom exprima un punct de vedere comun, vom ajunge și la o finalitate"***, a afirmat Simirad.

Care ar fi oferta făcută de PSD? Un post de ambasador, așa cum se vorbește de cîteva luni?

Refuzînd să-și precizeze viitorul rol pe care-l va avea în PSD, Simirad păstrează misterul: ***„Nu pot deocamdată să dezvălui în ce constă această ofertă"***. Cert este că discuțiile de bază le-a purtat numai cu senatorul PSD ***Ion Solcanu***, dar precizează că ultimele discuții vor avea loc la București cu președintele PSD, ***Adrian Năstase***, probabil în cursul zilei de astăzi sau mîine. **(Bogdan PĂȘCĂNEANU, Mihai CHIPER)**

Continuare în pagina ▶ 2A

## Bin Laden nu se va preda viu

***„Osama bin Laden preferă să moară decît să se predea, iar Statele Unite nu îl vor aresta niciodată cît va fi în viață"***, a declarat ieri un purtător de cuvînt al talibanilor, citat de agenția Afghan Islamic Press. Acesta a dezmințit zvonurile potrivit cărora teroristul ar fi fost arestat. ***„Am luat legătura cu cartierul general al talibanilor, iar ei dezmint cu fermitate aceste zvonuri"***, a spus el. Se crede că omul cel mai căutat din lume, instigator al atentatelor din 11 septembrie din Statele Unite, se află încă în Afganistan. Însă protectorii săi talibani au fost înfrînți și sînt supuși unor presiuni puternice în fieful lor de la Kandahar (sud-est). Secretarul Apărării SUA, Donald Rumsfeld, a apreciat că bin Laden ar putea încerca să scape părăsind Afganistanul cu ajutorul elicopterului. ***„În opinia mea, el va încerca să ia un elicopter dintr-o regiune greu de găsit și va merge într-un loc unde există un avion care îl așteaptă"***, a afirmat el.

Amănunte în pagina ▶ 8A

# Răzbunarea comisarilor

■ patronul de la „Pizza Mc Duck" și „Petrosit" SRL, cel care a „turnat" la poliție doi comisari pentru că i-au cerut mită, a fost și el arestat ■ comisarii susțin că Florin Ștefan făcea evaziune fiscală ■

Comisarii Gărzii Financiare i-au venit de hac ieșeanului ***Florin Ștefan***, cel care în urmă cu un an s-a plîns polițiștilor că i s-a cerut mită. Acesta a fost arestat ieri sub acuzația „evaziune fiscală", în sarcina sa fiind retinut un prejudiciu de peste 2 miliarde de lei. Cele două firme ale sale, „Pizza Mc Duck" și „Petrosit" SRL, au făcut obiectul unor controale ale Gărzii Financiare, controale declanșate în mai 2000. În octombrie 2000, cînd verificările erau în toi, Florin Ștefan s-a prezentat la Poliția Municipiului Iași și a declarat că doi comisari de la Garda Financiară vor bani pentru a „rări" controalele. Atunci s-a dispus organizarea unui flagrant, iar pe 4 octombrie, comisarii ***Vasile Savin*** și ***Teodor Pavel*** au fost arestați după ce au fost prinși cu 400 de mărci germane inscripționate fluorescent cu cuvîntul „MITA". În fața anchetatorilor, patronul pizzeriei „Mc Duck", Florin Ștefan, a povestit atunci că cei doi comisari i-au cerut 400 DM pentru a fi lăsat în pace. La cîteva minute după ce Ștefan a dat banii, în încăpere și-au făcut apariția polițiștii și procurorii care, după ce au scos la iveală bancnotele cu amprenta mitei, i-au arestat pe cei doi comisari. De cealaltă parte, Vasile Savin a afirmat că este victima unei înscenări, iar Teodor Pavel, cel găsit cu banii în haină, a zis judecătorilor că a luat mărcile cu acceptul lui Savin și că valuta reprezenta plata unei „consultanțe".

După arestarea comisarilor, avocații aleși s-au dat de ceasul morții să schimbe încadarea juridică, de luare de mită, în cea de primire de foloase necuvenite, infracțiune care se pedepsește mult mai ușor decît mita. Demersurile avocaților nu au avut succes, judecătorii menținînd acuzația de luare de mită în cazul lui Pavel și stabilind cea de complicitate la luare de mită pentru Savin. În luna decembrie, judecătorii i-au condamnat pe Savin și Pavel la patru ani de închisoare cu suspendare sub supraveghere și termen de încercare de șase ani de zile. La aproape un an de la această sentință, cel care i-a denunțat pe comisari a fost arestat. Garda Financiară a continuat controalele și s-a ajuns la concluzia că Florin Ștefan a făcut evaziune fiscală. **(Radu BURLACU)**

Continuare în pagina ▶ 3A

## Prefectul Rusu Banu cîntă prohodul anchetei din licee

Ancheta transferurilor la clasa a IX-a este îngropată de Inspectoratul Școlar Județean(ISJ). La începutul declanșării anchetei, șeful ISJ ***Mihai Dumitriu*** a promis prefectului de Iași că va raporta săptămînal despre mersul anchetei. La mai bine de o săptămînă de la declanșarea anchetei ISJ, Mihai Dumitriu, a prezentat un raport, pe două pagini, în care a înșiruit o serie de probleme sociale cu care se confruntă elevii săraci. În acel raport, Mihai Dumitriu, declara că a controlat șapte licee, iar, ieri, i-a transmis prefectului de Iași că acesta este primul și ultimul raport în cazul transferurilor dubioase la clasa a noua, pentru că ancheta s-a încheiat. **(Corina GÎLCĂ)**

Continuare în pagina ▶ 3A

Prefectul Corneliu Rusu Banu

## UTILE

| | | |
|---|---|---|
| **Meteo** | -1°–4° C -8°– -2°C | 2B |
| **Curs valutar** | Cursul BNR | 5A |
| **Telefoane** | Numerele de telefon ale principalelor instituții de interes public | 2B |
| **Horoscop** | | 2B |
| **Flash cultural** | | 2B |
| **Audiențe** | Orele și zilele de audiențe la șefii orașului | 2B |
| **Cinema** | | 2B |
| **Servicii medicale** | | 3B |
| **Farmacii** | | 3B, 5B |
| **Programe TV** | | 7B |

## Un student s-a dat cu capul de pereți din cauza fotbaliștilor tricolori

Un student a ajuns în spital după ce s-a dat cu capul de pereți din cauza necalificării României la Campionatul Mondial. ***Silviu R.***, de 21 de ani, din Botoșani, este student la o universitate particulară din Iași. El a văzut meciul România-Slovenia în campusul „Tudor Vladimirescu", la niște prieteni. Pînă la fluierul final al arbitrului, Silviu, la fel ca multe milioane de români, a sperat că tricolorii se vor califica. Dezamăgirea i-a fost foarte mare la finalul partidei, iar după tensiunea acumulată pe parcursul meciului, tînărul nu s-a putut stăpîni. Spre stupoarea colegilor, el a început să se dea cu capul de pereți. Silviu s-a liniștit abia cînd din cap a început să-i curgă sînge. Speriați, colegii au chemat salvarea. Silviu a fost transportat și internat la Spitalul de Neurochirurgie cu traumatism craniocerebral. El a primit îngrijirile necesare și a fost externat ieri dimineață, starea sa stabilizîndu-se. **(S.R.)**

**Grupul de Presă S.C. MEDIANET S.R.L.**

**este editor al cotidianului Monitorul, cel mai important cotidian regional din România, lider al pieței de presă scrisă din Iași.**

**Pentru a acoperi cerințele de organizare legate de continua dezvoltare, angajăm pentru Departamentul de Vinzari**

**Agenți vînzări publicitate**

**Condiții:**
- experiență în vînzări - minim 2 ani
- studii superioare
- abilități de comunicare
- dinamici, ambițioși, spirit de echipă

**Se oferă:**
- pachet atractiv: salariu de bază, bonus competitiv, angajare cu carte de muncă;
- oportunitatea dezvoltarii unei cariere intr-o companie de succes
- posibilitatea de a lucra in cadrul unei echipe dinamice și puternice.

Trimiteți un CV însoțit de o scrisoare de intenție la fax: 032-276725 sau la sediul cotidianului Monitorul, str. Smîrdan nr 5, et. 2, cam. 218 pînă la data de 23 noiembrie 2001. Vor fi contactate pentru interviu doar persoanele selectate.

**ATLAS REISEN**
**ATLASSIB**
LINIE INTERNAȚIONALĂ DE CĂLĂTORI
Zilnic din România spre:
GERMANIA, FRANTA, ITALIA, AUSTRIA, SUEDIA, UNGARIA, IUGOSLAVIA, SPANIA
**Tel/Fax 032/213491**

Calculatoare * Componente * Accesorii * Consumabile * Imprimante * Birotica * Soft * Distributie * Comunicatii * Servicii de specialitate * Networking * Telefonie mobila * Mobilier * Consultanta *

**Dacă**
nu crezi
că avem cele mai
**bune prețuri**
vino
și convinge-te
**singur**

COMPUTER HOUSE INVEST • Bulevardul Independentei • 217800

**Guvernul pregătește porcul de Crăciun:** Scăpat de grija bugetului, premierul *Adrian Năstase* a cerut prefecților să intensifice controalele din domeniul alimentației publice. ***„Au fost deja semnalate cazuri de toxiinfecții în Botoșani, Suceava și Iași. Controalele pe linie de alimentație vor continua și vor fi intensificate, mai ales că se apropie sărbătorile de iarnă. Prim-ministrul a cerut prefecților să se implice direct în rezolvarea operativă a eventualelor probleme de acest gen“***, a precizat purtătorul de cuvînt al Prefecturii, ***Cornel Simighian.*** Guvernul va organiza pe 3 decembrie o reuniune cu reprezentanții locali ai Direcțiilor de Sănătate Publică, la întîlnire urmînd să fie discutată și situația generală a sistemului sanitar. **(A.Z.)**

**Ziua Politehnicii:** Profesorii și studenții politehniști au sărbătorit ieri Ziua Universității Tehnice „Gheorghe Asachi“. Manifestările prilejuite de această aniversare s-au desfășurat în Aula Universității Tehnice, din Corpul A situat în Copou, unde profesorul *Gheorghe Macarie,* de la Litere, a susținut o conferință despre istoria instituției. ***„Piatra de temelie a Universității Tehnice a fost pusă în anul 1813, cînd s-a înființat la Iași Școala de ingineri hotarnici“***, spune *prof.dr. Victor Bulacovschi,* prorector cu activitatea didactică la „Gheorghe Asachi“. În Aula UTI au fost invitați la această manifestare toți cei care au lucrat în această instituție, inclusiv profesorii pensionari și consultanți. **(M.C.)**

**Servicii sociale de calitate:** Șefii de direcții județene ale muncii și ai direcțiilor sociale din întreaga țară, precum și șefii serviciilor specializate în asistență socială, s-au întîlnit ieri la Universitatea „Al.I.Cuza“ în cadrul unui seminar, parte a unui program finanțat de Banca Mondială și Guvernul Marii Britanii cu aproximativ șapte milioane de dolari. Acesta are ca scop pregătirea unor formatori în domeniul asistenței sociale, în vederea promulgării în următoarele luni a Legii sistemului național de asistență socială. ***„Se urmărește îmbunătățirea abilităților organizatorice și oferirea unor servicii sociale de calitate, accentul fiind pus pe asistența tehnică“***, a spus *Chris Horne,* reprezentantul Departamentului pentru dezvoltare internațională din cadrul Guvernului britanic. Derularea proiectului ce vizează asistența socială din România este realizată prin firma britanică „Birks-Sinclair“, al cărui angajat din Iași este lect.dr. George Poede, cadru didactic la Universitatea „Al.I.Cuza“. **(Mirela CORLĂȚAN)**

**Penciuc nu vrea să plătească amenda:** Directorul Direcției pentru Protecția Copilului (DPC) a devenit o „victimă colaterală“ a focarului de dizenterie de la Leagănul nr. 1. ***Pintilie Penciuc*** a fost amendat de Direcția de Sănătate Publică (DSP) cu un milion de lei, după ce la Leagăn au fost mutați 39 de copii distrofici de la centrul de plasament „Pinocchio“. Penciuc a refuzat însă să plătească amenda, ba chiar a depus o plîngere în instanță: ***„Am dat în judecată DSP, pentru că amenda care mi s-a dat este ilegală“***, a declarat Penciuc. DSP nu a renunțat la sancțiune: ***„Nu e nici o problemă, instanța va hotărî de partea cui e legea“***, a afirmat ***Cornelia Teodorescu,*** inspector DSP. Penciuc este considerat responsabil pentru punerea în pericol a cîtiva zeci de copii distrofici de la centrul de plasament „Pinocchio“. Aceștia au fost mutați la Leagănul nr. 1 la cîteva zile după primele îmbolnăviri cu dizenterie. ***„Orice mutare de copii trebuie făcută numai cu acordul DSP, mai ales că aici e vorba de distrofici, de copii tarați“***, a explicat Teodorescu. Penciuc plătește de fapt oalele sparte ale Consiliului Județean: ***„Într-adevăr, mutarea a fost dispusă de CJ, prin Ioan Serbina și Lucian Flaișer, dar a fost făcută de Pintilie Penciuc. De aceea a primit el amendă și nu altcineva“***, a încheiat ***Cornelia Teodorescu.*** **(Cătălin PRISACARIU)**

**O femeie de 61 de ani s-a spînzurat:** ***Doina Giurgea*** (61 ani), din Tătărași, s-a spînzurat aseară în apartament, gestul acesteia șocînd familia și vecinii. Familia a refuzat să comenteze gestul femeii, iar vecinii nu își explică cum s-a putut întîmpla așa ceva. ***„Doamna Giurgea era foarte respectată în scară. Nu știm să fi avut necazuri cu banii sau cu familia. Chiar ieri m-am întîlnit cu ea la biserică. Parcă părea supărată, dar nu mi-a spus să aibă vreun necaz“***, ne-a spus o vecină care a rămas uimită la aflarea nenorocirii. Familia, vizibil marcată de cele întîmplate, nu a dorit să discute despre gestul femeii. Poliția a constatat decesul și va face cercetări pentru a stabili cu exactitate circumstanțele în care s-a produs. **(S.R.)**

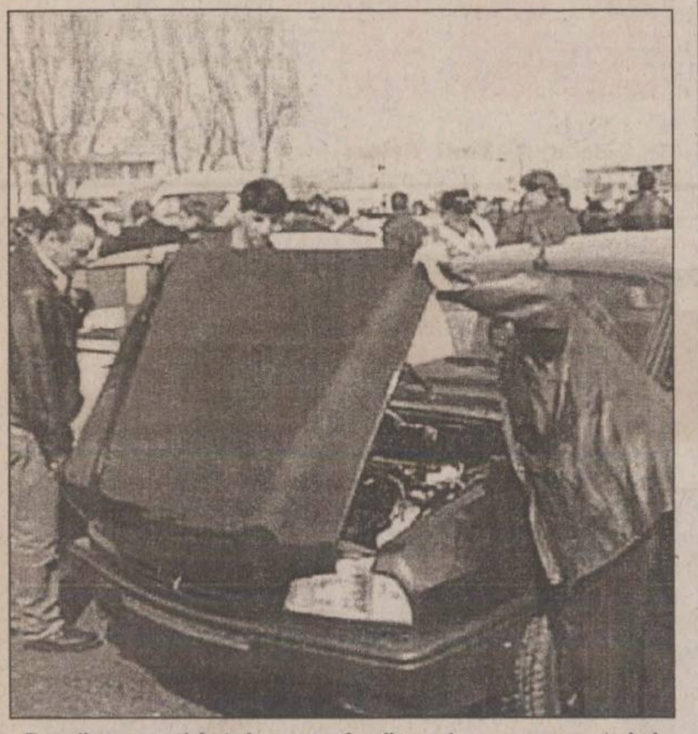

**După ce v-ați înțeles cu vînzătorul asupra prețului mai aveți de parcurs un drum destul de lung pînă deveniți proprietar cu acte în regulă**

# Ce trebuie să faceți dacă vreți să cumpărați o mașină

***„Sfîrșitul anului reprezintă o perioadă de vîrf în activitatea biroului «Înmatriculări» din cadrul Poliției Rutiere Iași. Zilnic sîntem solicitați pentru înmatricularea a 80-90 de vehicule“***, declară ***Ionuț Ciobanu,*** plutonier major în cadrul serviciului rutier.

Decizia de a vinde, respectiv cumpăra un autoturism, presupune alergătură și este bine să pornim la drum știind unde, cît și cui plătim taxele și impozitele cerute de lege.

Înainte de perfectarea vînzării-cumpărării este recomandat să vă asigurați că datele personale ale vînzătorului coincid cu cele din contract, cartea de identitate, fișa și certificatul de înmatriculare a mașinii. Pentru a nu risca să cumpărați un vehicul furat este indicată confruntarea seriei și caroseriei motorului cu cele înscrise în actele de identitate ale vehiculului.

După această verificare, ambele părți ale contractului vor semna personal, în baza buletinelor de identitate, un contract-tip pe care îl puteți cumpăra de la unele firme ce colaborează cu Inspectoratul Poliției în acest sens. Firma „General Trade“, situată în vecinătatea Inspectoratului vinde, setul complet: 3 contracte-tip și o fișă de înmatriculare cu 55.000 de lei.

Pentru înmatricularea autovehiculului trebuie să vă adresați biroului „Înmatriculări“ din cadrul Poliției Rutiere Iași, cu următoarele acte și dovezi de plată:

- Fișa de înmatriculare vizată de secția financiară;
- Cartea avînd aplicată pe pagina 2 folia de securitate cu sigla R.A.R.;
- Dovada efectuării inspecției tehnice la R.A.R. cu cel mult 30 de zile anterior solicitării;
- Numerele provizorii și autorizația de circulație provizorie dacă mașina este nouă;
- Certificatul de înmatriculare și numerele dacă autoturismul a mai fost înmatriculat în Iași;
- Buletinul de identitate;
- Suma de 185.000 de lei pentru numărul la rînd sau de 220.000 de lei pentru cele preferențiale; dacă doriți să păstrați numerele vechi, taxa este de 70.000 de lei, iar dacă mașina este nouă, aveți nevoie de 202.000 de lei pentru numere temporare;
- Taxa de înmatriculare de 268.000 de lei, care se achită la casieria Primăriei;
- 179.000 de lei achitați la CEC, BRD, BCR reprezentînd contravaloarea certificatului de înmatriculare;
- Dovada de plată a primei de asigurare (de exemplu asigurarea obligatorie auto pe anul în curs a costat anul acesta 572.000 de lei la „Ardaf“, dar se poate încheia și pe trimestre).

În concluzie, cu aproximativ 700.000 de lei taxe de înmatriculare și asigurarea obligatorie auto achitată, cumpărătorul poate ieși liniștit la plimbare cu noua sa achiziție. **(Claudia ENEA)**

# Simirad intră în PSD

Continuare din pagina 1A

***„Dacă va avea loc această fuziune, împreună cu Solcanu vom fi o forță redutabilă. Iașul va avea mult de cîștigat, iar eu voi avea mari șanse să realizez ceea ce mi-am propus dacă voi intra într-un partid mare ca PSD“***, crede Simirad.

Senatorul ***Ion Solcanu,*** liderul PSD Iași, recunoaște că negocierile privind fuziunea prin absorbție dintre Partidul Moldovenilor și PSD ***„sînt extrem de avansate, iar pînă duminică, cînd este programată Conferința Județeană Iași a PSD, mai sînt puține lucruri de pus la punct. Primarul Simirad va primi, probabil, un post de membru în Delegația Permanentă a Organizației Județene, în timp ce alți reprezentanți ai PM vor intra în Biroul Executiv și Comitetul Județean“***, a precizat Solcanu. La Conferința Județeană Iași a PSD vor fi prezenți ***Viorel Hrebenciuc*** și ***Octav Cosmîncă,*** iar cu această ocazie va fi lansat Manifestul pentru Moldova al PSD, similar cu cel prezentat, în urmă cu cîteva săptămîni, la Cluj, pentru partea de vest a țării.

## Reacții ale politicienilor

- **Valeriu Stoica (președintele PNL)**: „Am sesizat neseriozitatea lui Constantin Simirad anul trecut, cînd am și semnat un protocol de fuziune cu Domnia sa, dar pe care nu l-a respectat. În acest context, evoluția domnului Simirad, de la CDR 2000 la PSD, deci de la dreapta la stînga, este ceva normal și care nu mai necesită nici un fel de comentariu“.
- **Dumitru Oprea (președintele interimar al PNL Iași):** „Mie mi se pare o recunoaștere a poziției Partidului Moldovenilor, care este o formațiune de centru stînga. PM își recunoaște rătăcirile anterioare prin partea dreaptă a spectrului politic. Mi se pare, totodată, o formulă destul de ingenioasă a PSD-ului, spre deosebire de București, unde lui Traian Băsescu i se cere demisia de către consilierii PSD. Dacă vor fi alegeri anticipate la Iași, prin plecarea lui Simirad în diplomație, vom avea un candidat surpriză“.
- **Mihai Dorin (președintele PNȚCD Iași):** „Intenția domnului Simirad de a pleca la PSD este descumpănitoare pentru PNȚCD, care l-a dus, în prima campanie din 1992, la Primăria Iașului. Faptul că a pornit din dreapta eșichierului politic și a reprezentat o speranță pentru CDR s-a dovedit o investiție proastă, pentru că Simirad a avut o involuție politică spectaculoasă. La fiecare scrutin a candidat din partea altui partid. Prin plecarea la PSD, Simirad devine expresia cea mai clară a deriziunii politice și face un imens deserviciu ideii de democrație, prin intrările și ieșirile din partide“.

# Istoria romanțată a „mollahului“ Simirad

**Lansat de PNȚCD pe listele Alianței Civice. Candidat din partea PAC. Își face partid, „al moldovenilor“. Vrea să intre în „ograda PDSR“. Se răzgîndește, uitîndu-se cu interes la PNL, dar candidează pentru Senat pe listele CDR 2000. Acum este pe cale să facă un anunț bombă: intrarea în PSD. Ați ghicit? Este vorba de primarul Iașului, Constantin Simirad.**

Cînd a debutat în politică, ***Constantin Simirad*** era profesor universitar de matematică. Nu auzise nimeni de el, era o necunoscută și pentru cei care l-au propus. În alegerile din 1992, în cadrul CDR s-a ales între ***Mandache Leocov,*** din partea PNȚCD, și Constantin Simirad, din partea Alianței Civice. Spre surprinderea tuturor, stilul personal, bășcălios al lui Simirad a reușit să-i convingă și pe țărăniști. De fapt, tinerii țărăniști i-au făcut atunci întreaga campanie electorală, fapt recunoscut periodic de acesta. Ca primar începe să promită privatizarea RATC, fonduri mai multe, eficientizarea sistemului de încălzire, dar nu face nimic concret. În preajma alegerilor locale din 1996 se ceartă la cuțite cu liderii PDSR, iar acesta distribuie fluturași care conțineau un articol din „Vocea României“, articol incriminator la adresa primarului. În plus, Simirad declară că primește telefoane de amenințare și că era gata să ia o bătaie de la doi bărbați (dînd de înțeles că sînt puși de PDSR) pe scara blocului unde locuia. Trec alegerile, trec și pasiunile, iar Simirad începe să nu se mai înțeleagă cu guvernanții țărăniști. Nu-i mai veneau de-a gata sumele bugetare ca pe vremea pedeseriștilor, dar nici nu face nimic să găsească alte tipuri de investiții. Nu are un proiect pentru îmbunătățirea serviciilor de încălzire sau a transportului public și se cantonează numai în limita sumelor care sînt puse la dispoziție de către bugetul central, ceea ce a însemnat o stingere lentă și fără speranțe. Soluția găsită? Un partid politic, Partidul Moldovenilor, care trebuia să scoată Moldova din înapoiere și să dea peste nas Bucureștiului pentru modul discreționar în care împarte sumele pentru dezvoltarea județelor sărace.

În 1999, altă veste năstrușnică ajunsese la urechile presei, spusă de nimeni altul decît senatorul PDSR, Ion Solcanu, care s-a lăudat că, ***„în curînd, s-ar putea să-l vedem pe Simirad în ograda PDSR“***. Simirad nu a negat că ar fi avut discuții, dar ele au rămas în faza de proiect. Vine rîndul lui Solcanu să-l facă în public „handicapat“, pe motivul că primarul este un prost manager.

Simirad se gîndea în continuare să-și vîndă partidul cît mai scump. Astfel, se produce și apropierea de PNL în preajma alegerilor locale din 2000. Atunci, Simirad a discutat direct cu ***Valeriu Stoica,*** căzînd de acord asupra unui pact de neagresiune, dar nimic altceva. Apoi, în toamnă, mai ales în preajma alegerilor generale de anul trecut, se părea că epopeea orgoliilor moldave se va încheia, după ce PNL și Partidul Moldovenilor conveniseră să fuzioneze. Ce se întîmpla, de fapt? Cea mai ambițioasă inițiativă politică locală după 1989, structurată în jurul unui ciudat ethos regional, nu a mai rezistat la gîndul probei alegerilor generale. Posibila dispariție a PM nu era o tragedie. De la apariția sa, acest partid, în afară de a sensibiliza și valorifica politic o anumită frustrare, oricum nu reușise să pună în aplicare vreunul din scopurile pentru care ar fi fost înființat. Pentru acest fapt i-ar fi trebuit tocmai ceea ce nu putea avea niciodată ca partid regional: pondere națională, cu o reprezentativitate parlamentară capabilă să susțină și să finalizeze un demers legislativ complicat, care să scoată Moldova din înapoiere. Într-un fel, deznodămîntul politic al PM era previzibil încă de pe atunci. Faptul că, în ultima zi, înaintea anunțatei fuziuni cu PNL, Simirad a făcut stînga împrejur anunțînd că intră în CDR, ține numai de imprevizibilitatea personalității sale. Totodată, decizia de a intra în CDR, unde deținea primul loc la Senat, a fost o prelungire a stării de moarte clinică în care intrase partidul după alegerile locale. După pierderea alegerilor, semnalele venite din PDSR și PM arătau că aceste partide încă mai negociau de zor. **(Mihai CHIPER)**

# Directorii de spitale spun că ori fac infarct, ori se închid spitalele

**■ disperarea lor este legată, în principal, de lipsa oricărei perspective ca situația să se normalizeze**

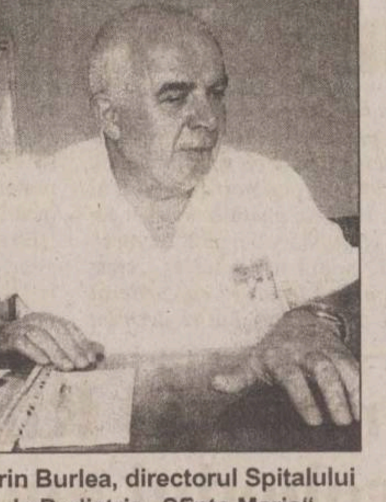

**Marin Burlea, directorul Spitalului de Pediatrie „Sfînta Maria“**

Situația din sistemul sanitar ieșean este absolut dezastruoasă, nu neapărat că este sărăcie lucie în spitale, ci pentru că sînt slabe speranțe pentru o rectificare bugetară, iar furnizorii de medicamente, alimente sau materiale sanitare refuză să mai aprovizioneze unitățile sanitare pe datorie. ***„De luni, nimeni nu-mi mai dă pîine, iar firma care furnizează oxigenul ne-a avertizat că nu mai dă nimic pe datorie, pînă nu plătim cele 500 milioane de lei restante. În aceste condiții, singura soluție este închiderea spitalului. Mi-e și rușine să tot amîn furnizorii la plată și să nu le pot spune o dată exactă cînd pot primi banii“***, a descris sintetic ***conf. dr. Marin Burlea,*** directorul Spitalului de Pediatrie „Sfînta Maria“, dezastrul ce se apropie vertiginos. Directorii spitalelor ieșene susțin că pînă acum au reușit să se mai aprovizioneze în baza relațiilor personale, dar de acum nimeni nu le mai crede promisiunile. La Spitalul „Socola“ se pot asigura salariile doar parțial, fără a mai pune la socoteală datoriile restante. ***„Nu știu dacă voi mai rezista mult timp în aceste condiții și prevăd că mă paște un infarct cît de curînd. În condițiile în care sînt anunțat că la ora 15.00 se taie gazul trebuie să alerg la furnizor și să încerc să-l înduplec prin orice mijloace să nu-și pună în aplicare amenințarea. Din cauza grabei, într-o zi am avut și un mic accident“***, s-a plîns directorul economic al Maternității „Cuza Vodă“.

CJAS are bani doar pentru plata a maxim 40% din salariile angajaților din sistemul sanitar ieșean pentru luna decembrie. În acest timp, aproape 8.000 miliarde de lei, bani strînși de sistemul asigurărilor de sănătate, nu pot fi folosiți din cauza interdicției puse de Ministerul de Finanțe, iar datoriile totale în județ sînt de 278 miliarde de lei. ***„În condițiile în care 45% din bolnavii tratați la noi sînt din alte județe, dar de acolo nu vine nici un ban, niciodată nu vom scăpa de datorii“***, a pus degetul pe rană ***prof. dr. George Georgescu,*** directorul Centrului de Cardiologie. La fel de indignat este și ***dr. Costică Novac,*** directorul Spitalului „Parhon“ care apreciază că excedentul bugetar al CNAS, dacă ar putea fi folosit, ar acoperi toate datoriile sistemului. Deși toate aceste probleme sînt cunoscute de responsabilii sistemului sanitar din România, nu s-a luat nici o măsură și starea de criză se acutizează de la o zi la alta. **(Cristian DONOSE)**

# Chiriașii primăriei, somați să fie la zi cu plata întreținerii

Chiriașii Primăriei care au datorii la întreținere riscă să fie evacuați din locuințe. Direcția de Administrare a Patrimoniului Public și Privat (DAPPP) a hotărît să ceară asociațiilor de locatari listele cu datoriile pe care le au chiriașii săi și apoi să-i someze să-și plătească restanțele. ***„Dacă nu vor plăti în termen de 30 de zile de la primirea somației, îi vom acționa în instanță. Procesul nu poate dura mai mult de 6 luni, iar dacă nici atunci nu-și achită datoriile, îi vom evacua din locuințe“***, a precizat ***Mihai Giubernea,*** directorul adjunct al DAPPP.

Această măsură a fost luată în urma materialului publicat marți în „Monitorul“, în care a fost pusă problema datornicilor la întreținere și a soluțiilor pentru recuperarea datoriilor de la aceștia.

Totodată, primarul ***Constantin Simirad*** a anunțat, la rîndul său, că va face presiuni asupra tuturor administratorilor de asociații pentru a recupera datoriile rău-platnicilor, indiferent dacă sînt sau nu chiriași ai Primăriei. ***„Populația are 130 miliarde lei de plătit la RADET, bani care trebuie să fie recuperați, iar acest lucru cade, în primul rînd, în sarcina administratorilor“***, a spus primarul. **(B.P.)**

# Copiii de la Liceul Economic 2 au mîncat crenvurști cu carne crudă

**■ aceasta este concluzia medicilor infecționiști care îi îngrijesc**

Celor opt elevi de la Liceul Economic 2 internați la Spitalul de Boli Infecțioase nu li s-a făcut rău din cauza unei toxiinfecții alimentare, ci din cauza unei gastroenterite acute neinfecțioase; mai precis, din cauza unei indigestii cauzate de crenvurștii neprelucrați termic. ***„Investigațiile de laborator efectuate în laboratoarele Spitalului de Boli Infecțioase și a Direcției de Sănătate Publică nu au depistat existența vreunui agent patogen în coproculturile de la copiii testați sau din alimentul consumat de aceștia. S-a concluzionat că diagnosticul final este gastroenterită acută neinfecțioasă deși, la internare, copiilor li s-a pus diagnosticul de observație toxiinfecție alimentară“***, a explicat ***dr. Irina Mitroi,*** director adjunct al DSP. Concret, copiii au făcut o indigestie de la crenvurștii nefierți, care de fapt erau carne crudă. Simptomatologia cu care s-au prezentat elevii internați este caracteristică toxiinfecției alimentare și ei s-au simțit într-adevăr rău, cu dureri de cap, stare de vomă și scaune semiconsistente, medicii fiind convinși că ei nu au simulat boala. În cursul zilei de ieri și astăzi, aceștia sînt externați. Magazinul de unde au fost cumpărați crenvurștii rămîne închis pentru că a scos la vînzare produse din carne deși autorizația sanitară nu-i dădea acest drept și pentru că s-a aprovizionat cu marfă transportată în condiții de igienă mai mult decît precare. ***„Absolut toate chioșcurile din incinta unităților școlare sînt verificate din nou de echipe mixte DSP, DSV pentru a depista pe cele care ar putea pune în pericol sănătatea elevilor“***, a mai spus dr. Mitroi. **(C. DONOSE)**

# Folclorul studențesc revine în forță la Iași

Studenții din România se preocupă și de altfel de muzică decît manele, latino, disco sau house. La Iași are loc a 11-a ediție, de după revoluție, a Festivalului național studențesc de folclor. Organizată și finanțată de Ministerul Educației și Cercetării, manifestarea va avea loc în Aula Institutului Agronomic „Ion Ionescu de la Brad“, vineri, 16 noiembrie. Intrarea este liberă. Invitați speciali vor fi ***Dumitru Fărcaș*** și ansamblul ORFEAS din Grecia. Anul acesta vor participa în jur de 500 de studenți folcloriști din 14 centre universitare din țară. Dacă, înainte de 1989, fiecare facultate ieșeană avea un ansamblu folcloric, acum există doar unul singur la Casa de Cultură a Studenților. ***„Înainte de 1989, festivalul studențesc de folclor era integrat în cadrul festivalului național «Cîntarea României». Din acest an, Consiliul Național de Folclor a hotărît ca acest festival să aibă loc competițional o dată la 2 ani, iar cînd nu e competiție (ca anul acesta) se organizează spectacole pentru a da posibilitatea artiștilor să se pregătească“***, a spus ***Marinică Botez,*** directorul artistic al festivalului și dirijor al Ansamblului Folcloric „Doina Carpaților“ al Casei de Cultură a Studenților Iași. Dorința de păstrare a autenticității și originalității folclorului românesc e de remarcat, avînd în vedere că ***„România este singura țară din Balcani unde nu există școală de coregrafie în domeniul folclorului“***, a constatat ***Marin Barbu,*** președintele Comitetului Internațional de Organizare a Festivalurilor folclorice - secțiunea română. ***„Folclorul românesc este mult mai apreciat în străinătate decît la noi. Eu predau dans românesc din toate zonele folclorice în Olanda, SUA, Japonia, Taiwan. La Budapesta, spre exemplu, sînt artiști maghiari care știu toți pașii de dans românesc, și nici unul unguresc“***, a mai spus Marin Barbu. **(Eugen CORBAN)**

FARMEXIM
Importator și distribuitor de produse farmaceutice angajează:
FARMACIST SPECIALIST
cu domiciliul în orașul Iași
Cerințe:
- aviz de liberă practică;
Se oferă :
- șansa de a lucra într-o echipă tânără și motivantă;
- salariu motivant;
Trimiteți C.V. la fax 032/240.199. Termen limită: 26.11.2001

DUNĂREA TEXTILE SRL
Suntem o companie multinațională specializată în domeniul confecții-textile, colaborând cu parteneri ca: Nike, Levi's, Gap, Russel, Benetton, Fila. Fiind conștienți de importanța unui personal motivat și bine instruit, căutăm candidați cu experiență și potențial pentru postul:
Inginer Confecții - Tricotaje :
• Studii superioare de profil confecții - tricotaje;
• Cunoașterea și înțelegerea ingineriei confecțiilor tricotajelor;
• Aptitudini organizatorice, capacitate de a lucra sub stress;
• Capacitate de învățare rapidă, spirit de echipă, gândire analitică și inițiativă;
• Cunoștințe PC: Microsoft Office (Word, Excel, PowerPoint);
• Cunoașterea limbii engleze reprezintă un avantaj;
• Experiență în domeniu de minim 2 ani.
Oferim:
• Oportunitatea de a lucra într-o echipă tânără, într-o firmă multinațională;
• Un pachet compensatoriu atractiv;
• Instruire profesională la locul de muncă.
Candidații vor trimite Curriculum Vitae detaliat până în data de 30 Noiembrie 2001, la adresa: Dunărea Textile SRL, Str. Țesătorilor nr. 16, 1800 Lugoj, la fax: 056/359520 sau prin e-mail la pcaramidariu@dunarea.ro. Menționați pe plic, fax sau în subiectul mesajului email, postul pentru care candidați. Numai candidații selectați vor fi chemați la interviu. Toate candidaturile sunt confidențiale.

Gold & Platin
aduce Opel-ul la Iași
Gold & Platin
a deschis
cel mai mare complex
service-show-room din Moldova
PREȚURI ÎNCEPÎND DE LA 15.840 DM
➢ garanție fără limită de kilometri
➢ o gamă largă de servicii
➢ personal autorizat Opel
➢ piese de schimb originale
➢ vopsitorie modernă și vopsea orginală
➢ service în post-garanție
➢ sistem avantajos de plată
➢ garanție și post-garanție pentru lucrările efectuate
Gold & Platin
este dealer autorizat Opel pe județele Iași, Suceava și Botoșani
Sediul firmei:
DN 28, Iași-Tg. Frumos
(vis-a-vis de Metro)
Tel. 032-248 190, 248 191
248 192; fax: 032-248 193
E-mail: goldplatin-opel@mail.dntis.ro

Florin Ștefan, patronul pizzeriei „Mc Duck", a „turnat", în urmă cu un an, doi comisari care, după spusele lui, i-au cerut mită

# Răzbunarea comisarilor

Continuare din pagina 1A

*„A fost o serie de controale încrucișate și în felul acesta am ajuns la un prejudiciu destul de mare"*, a afirmat comisarul șef al Gărzii Financiare, ***Marian Bosianu***. Odată încheiat dosarul, Garda Financiară l-a înaintat Poliției, iar în cursul zilei de miercuri, Florin Ștefan a fost reținut pe bază de ordonanță. Ieri, ***Florin Ștefan*** a fost audiat de procurorii Parchetului de pe lîngă Judecătoria Iași, care au emis pe numele său un mandat de arestare pe termen de 30 de zile. Verificînd documentele firmei lui Ștefan, comisarii Gărzii Financiare și polițiștii au descoperit că pe unele facturi erau trecuți furnizori care nu există în realitate. Firele duceau la trei SRL-uri din București, Hendmar Import Export, Durmcom Impex și Anderson Impex. Nici una dintre aceste societăți nu au fost însă de găsit de anchetatori la adresele indicate, astfel stabilindu-se că este vorba despre firme fantomă. Polițiștii au mai constatat că firma lui Florin Ștefan, SC „Petrosin" SRL, nu a plătit 2,03 miliarde de lei reprezentînd impozit pe profit, TVA și majorări de întîrziere pentru mărfurile achiziționate de la cei trei furnizori. Anchetatorii au considerat că mai vechiul lor client, cel care în urmă cu un an a băgat în arest doi comisari ai Gărzii Financiare, a încălcat legea și a fost la rîndul lui arestat. Totuși, conducerea Gărzii Financiare consideră că nu se poate vorbi despre o răzbunare a colegilor lui Vasile Savin și Teodor Pavel. ***„Faptul că Florin Ștefan a fost arestat nu are nici o legătură cu povestea din urmă cu un an"***, a afirmat comisarul șef al Gărzii Financiare, Marian Bosianu.

***„Controalele la firmele sale au început încă din mai 2000, iar aceasta arată clar că nu s-a făcut altceva decît că s-au continuat verificările"***, a conchis Bosianu. Rămîne ca procurorii să finalizeze cercetările și să decidă dacă îl vor trimite în judecată.

# Simirad îl atacă din nou pe patronul de la „Inproiect"

Firma de construcții „Inproiect" este pentru a treia oară luată în colimator de primarul ***Constantin Simirad.*** Acesta a afirmat ieri că, la Liceul Economic nr.1, de la un contract inițial de 450 milioane lei, încheiat în 1996 între IȘJ și „Inproiect", s-a ajuns la cheltuieli de aproape 15 miliarde de lei pentru lucrările de reparații capitale. ***„Vom înființa o comisie de evaluare a lucrărilor care să stabilească cu exactitate ce trebuie reparat și cu ce costuri în cazul consolidărilor, reparațiilor curente și capitale ale școlilor. Astfel, constructorii nu ne vor mai păcăli așa cum s-a întîmplat la Liceul Economic, cînd, de la 450 milioane lei, valoarea contractului în 1996, am ajuns să plătim în jur de 15 miliarde de lei"***, a declarat Simirad.

Pînă acum trei săptămîni, în sălile de clasă ale liceului ploua din cauză că lucrările la acoperișul clădirii nu au fost finalizate. ***Maria Luiza Cozma***, directorul Liceului Economic nr.1, a sesizat Primăria în legătură cu situația reparațiilor, atît la acoperiș, cît și la intrarea profesorilor și în sala de mese a școlii, ultimele nefiind finalizate nici în prezent. ***„Am semnalat deficiențele de formă ale lucrărilor, iar Primăria probabil că a plătit pentru repararea acoperișului, după care a sistat finanțarea, iar constructorul nu a mai venit"***, a declarat Cozma. Totodată, ea a mai precizat că nu conducerea școlii a realizat contractul cu firma constructoare, ci IȘJ: ***„Nu am avut niciodată acces la acte, nu am semnat niciodată nimic în privința lucrărilor de construcții. Am încercat să vorbim cu constructorul, care ne-a spus însă că nu noi sîntem beneficiarii acestor lucrări, ci IȘJ".***

Anul acesta, în luna aprilie, întreg patrimoniul Inspectoratului Școlar Județean (IȘJ) a trecut în patrimoniul Primăriei. În acest fel au fost preluate și lucrările de reparații curente, capitale sau de investiții contractate la școli și grădinițe contractate în trecut de către IȘJ. Primarul a trimis controale de la Serviciul de Investiții și Corpul de Control pentru a-i prezenta situația acestor lucrări și cheltuielile care s-au efectuat pînă în prezent. Simirad a acuzat în două rînduri firma „Inproiect" de încărcarea facturilor și neexecutarea corectă a lucrărilor contractate, atît la

Directoarea Maria Cozma: „Constructorul ne-a spus că nu noi sîntem beneficiarii acestor lucrări, ci IȘJ"

Seminarul Teologic, cît și Școala nr. 10, ieri referindu-se și la Liceul Economic nr.1.

Pînă la închiderea ediției, atît ***Gheorghe Ionescu***, directorul „Inproiect", cît și ***Mihai Dumitriu***, șeful ISJ, nu au putut fi contactați pentru a-și exprima punctul de vedere în legătură cu situația de la Liceul Economic. **(Bogdan P.)**

## PE SCURT

### Iașul nu va avea rezidenți la specialități importante

Conducerea Universității de Medicină și Farmacie Iași a aflat din revista „Viața Medicală" că pentru clinicile din Iași nu au fost repartizați rezidenți la disciplinele nefrologie, chirurgie vasculară, farmacologie clinică și chirurgie plastică și reconstructivă. Toate posturile pentru rezidenții care doresc să se specializeze în aceste domenii au fost repartizate la București și Cluj, Iașul fiind practic șters de pe lista acestor specializări. ***„Este de neacceptat și această repartiție făcută de minister nu poate rămîne așa. Nu se poate ca la clinici cu aparatură modernă și performanțe recunoscute cum sînt cele de nefrologie și chirurgie plastică de la Iași să nu fie repartizați rezidenți"***, a spus prof. univ. dr. ***Carol Stanciu***, rectorul UMF „Gr. T. Popa" Iași. Conducerea UMF Iași a trimis deja o adresă Ministerului Sănătății și Familiei în care cere redistribuirea rezidenților după criterii corecte. ***„Pentru că nu am primit nici un răspuns, o comisie alcătuită din prorectorul cu activitatea postuniversitară și șefii disciplinelor respective va merge la minister pentru a rezolva această problemă. Vor face presiuni la minister și vor ajunge chiar la ministrul Bartoș dacă va fi nevoie"***, a mai spus rectorul Stanciu. **(S.R.)**

### Tînără arestată pentru pruncucidere

O tînără de numai 20 de ani a fost arestată ieri pentru că și-a ucis propriul copil. Imediat după ce a născut un băiețel, aceasta l-a abandonat pe niște paie în fundul unei grădini. Pruncul nou-născut a fost mîncat de cîini, polițiștii descoperind numai capul și cîteva oase. Sărăcia cruntă și mizeria au îndemnat-o pe ***Paraschiva Iacob*** (20 de ani), din comuna Șcheia să-și lepede copilul în fundul unei grădini. La data de 26 martie 2001, un sătean a descoperit doar capul copilului, restul corpului fiind sfîșiat de cîinii din sat. Locuitorii din comuna Șcheia au fost, la acea vreme, șocați de cruzimea cu care o tînără a fost în stare să-și abandoneze propriul copil. Ea a născut singură la marginea grădinii, pe un maldăr de paie și bețe. Conform declarației dată la Poliție, ea a ascuns faptul că a rămas însărcinată cu un bărbat din sat, fiindu-i teamă că va fi alungată de acasă de părinți. Tînăra a mărturisit că a auzit un țipăt scurt imediat după ce a născut, însă a plecat și a lăsat copilul pe cîmp. Apoi, s-a întors acasă fără să spună un cuvînt. Un vecin care a trecut întîmplător prin locul respectiv și a descoperit capul descompus al copilului a anunțat imediat Postul de Poliție. Polițiștii au scotocit tot satul pentru a afla cine este mama copilului. După o zi de cercetări, criminaliștii au depistat-o pe Paraschiva Iacob. După o anchetă scurtă, aceasta a fost transportată la Maternitatea „Cuza Vodă" pentru acordarea îngrijirilor medicale. Tatăl fetei, Vasile Iacob, este unul din cei mai săraci oameni din sat și are în întreținere 14 persoane. Cu toate acestea el a condamnat gestul fiicei lui. După opt luni de cercetări și expertize, procurorii criminaliști au ajuns la concluzia că Paraschiva Iacob poate fi arestată sub acuzația de pruncucidere.
**(Cătălin ȘTEFĂNESCU)**

# Avalanșă de boli de piele, cauzate de stres

■ medicii spun că numărul lor a crescut de cîteva ori

Stresul cauzat de viața din ce în ce mai grea a început să facă noi victime în rîndul ieșenilor care ajung în număr tot mai mare la dermatolog cu boli de piele provocate de acesta. Dacă, în mod normal, într-o lună, la cabinetul dr. ***Florin Todiraș***, medic dermatolog în Policlinica nr.1, veneau cam patru pacienți cu ptiriazis rozat, în octombrie și mai ales în noiembrie a venit cîte un pacient la două zile. Această boală se manifestă prin erupții de culoare roșiatecă și pot ajunge la o mărime de 4 centimetri. Se localizează de la brîu în sus fără a afecta zona feței și mulți pacienți cred inițial că este vorba de o alergie. Faptul că persistă chiar și trei luni dacă nu este diagnosticată și tratată corect face ca persoanele afectate să intre în panică. Se tratează ușor și apare o singură dată în viață putînd dispărea de la sine chiar în lipsa unui tratament. ***„Sînt foarte mulți pacienți comparativ cu perioada anterioară. Boala apare pe fond psihic, din cauza stresului. Ea afectează atît intelectuali, elevi sau studenți care au mult de învățat, tineri în impas, dar și șomerii care nu știu ce să mai facă pentru a-și asigura existența și sînt permanent preocupați de ziua de mîine. Este un semn clar că organismul este suprasolicitat și trebuie luate măsuri, fără a intra în panică"***, a explicat dr. Todiraș. În afara tratamentului cu antihistaminice se recomandă un regim de viață echilibrat, odihnă și evitarea consumului de alcool, condimente și lucrul în medii nu foarte calde. **(C. DONOSE)**

# Rusu Banu cîntă prohodul anchetei din licee

■ șeful IȘJ a raportat ieri prefectului că a încheiat ancheta și că nu va deconspira lista transferurilor, iar acesta nu a avut nimic de obiectat

Continuare din pagina 1A

Prefectul de Iași s-a arătat de acord cu ceea ce i-a spus Mihai Dumitriu. În bună tradiție de mușamalizare a neregulilor din domeniile bugetare, "cea de-a doua admitere" a primit ieri binecuvîntarea a trei membri PSD: ***Mihai Dumitriu***, șeful ISJ, ***Corneliu Rusu Banu***, prefect de Iași și ***Vasile Molan***, ministru secretar de stat în Ministerul Educației și Cercetării.

Cu excepția numelor de copii transferați la Liceul de Informatică, publicate în numărul de ieri al „Monitorului", lista transferurilor din liceele ieșene rămîne secretă. Mihai Dumitriu spune că transferurile nu se vor face publice pentru că acest lucru ar duce la traumatizarea copiilor: ***„Mi-a spus că transferurile sînt secrete și că deconspirarea lor ar crea animozități în rîndul elevilor"***, afirmă prefectul Corneliu Rusu Banu, referindu-se la șeful ISJ. Pe de altă parte, Vasile Molan, ministru secretar de stat în Ministerul Educației și Cercetării, ne-a declarat telefonic că a vorbit ieri cu Mihai Dumitriu și că acesta i s-a plîns că îi e foarte greu în funcția de inspector general.

Despre transferuri, Vasile Molan ne-a declarat aseară că MEC nu va sancționa directorii de școli în care s-au făcut transferuri ilegale pentru că ar însemna să sancționeze sute de directori de școli pentru încălcarea proiectului de regulament propus de MEC. În urmă cu cîteva zile, Molan declara că vina pentru transferuri se împarte între directori, inspectorul șef, Mihai Dumitriu și minister și că fenomenul transferurilor a fost posibil datorită „vidului legislativ". Deși nu acordă sancțiuni, ministerul a „îndrăcit" condițiile de transfer de anul viitor, adăugînd prevederi noi regulamentului. Conform noului regulament școlar nu se va mai putea face de anul viitor nici un transfer fără aprobarea Consiliului de Administrație. De asemenea, nici un elev nu se va putea transfera la începutul anului școlar viitor, singurii care se vor putea muta vor fi cei cu probleme medicale. Aceste prevederi erau însă cuprinse și în vechiul regulament școlar pe care toți directorii de școli care au aprobat transferurile pretind că l-au respectat.

## După ce a verificat șapte licee, ancheta IȘJ s-a încheiat

Admiterea la liceu în clasa a IX-a s-a terminat în acest an, la 15 octombrie. În această toamnă, s-a dat pe ascuns un nou examen de admitere, promovat doar de anumiți elevi, cei ai căror părinți „s-au descurcat".

După ce „Monitorul" a prezentat primele cazuri de transferuri, de la Liceul „Anghel Saligny", unde elevii au fost transferați de la școală profesională la liceu, Mihai Dumitriu a declanșat un control în toate liceele ieșene, însă ieri i-a explicat prefectului că ancheta s-a încheiat și că nu-i va mai prezenta alt raport decît cel înaintat zilele trecute. În documentul prezentat prefectului de Iași, Mihai Dumitriu expedia transferurile dubioase sub motivația „cazuri sociale". Șeful ISJ mai arată în raport că a soluționat conform regulamentului 216 cazuri de transfer din 374 depuse la Inspectorat, dintre care 142 au vizat probleme de domiciliu, 14 de frați gemeni, 21 de bolnavi, 9 cazuri sociale și 30 cu medii mai mari decît ultima medie de admitere. Ceea ce nu conține raportul lui Dumitriu sînt zecile de cazuri de transferuri din liceele de elită ieșene unde nu defavorizații social au avut privilegiul să intre. La Liceul de Informatică „Grigore C. Moisil" s-au transferat copii ai căror părinți au nume cu rezonanță în lumea afacerilor. ***Codrin Răileanu*** are mama patroana farmaciei „Semis". Tatăl lui ***Ștefan Ceriu*** este directorul Distrigaz, iar ***Alexandru Sandu***, este fiul directorului de la IAS Bucium. Toți acești elevi au avut medii mai mici decît ale ultimilor admiși de la Informatică.

## Notara Gabriela Lungu spune că și-a transferat fata pentru a ajunge mai ușor la școală

Flaviana Lungu are mama notar public. Și Flaviana a avut o medie mai mică decît a ultimului admis la Liceul de Informatică. Gabriela Lungu, mama fetei, spune că a transferat-o de la Școala Normală la Liceul de Informatică pentru că Flaviana a suferit o intervenție chirurgicală pe cord, în urmă cu cîțiva ani.

Gabriela Lungu spune că, transferînd-o la Informatică, fiica sa ajunge mai ușor la școală, întrucît Liceul Pedagogic, unde a fost Flaviana repartizată la admiterea computerizată, se află la marginea orașului.

Potrivit relatărilor Gabrielei Lungu, familia Lungu locuiește în cartierul Alexandru cel Bun, în Piața Voievozilor. Părinții ar fi putut să o transfere pe Flaviana la un liceu de cartier, de exemplu, la Grupul Școlar „Miron Costin", întrucît transferînd fata la Liceul de Informatică nu a scutit-o decît de un kilometru și jumătate din drumul zilnic, Liceul de Informatică fiind tot în dealul Copoului, ca și Școala Normală. **(Corina GÎLCĂ)**

# Un om de afaceri din Bacău a venit cu elicopterul la Iași

■ Florin Cămară a încurcat activitatea Stației de Ambulanță ■ acesta a venit în Iași pentru a transporta acasă corpul neînsuflețit al unui prieten mort la Spitalul de Neurochirurgie ■

Angajații Serviciului Județean de Ambulanță Iași au rămas ieri stupefiați cînd la punctul de aterizare a coborît elicopterul omului de afaceri băcăuan ***Florin Cămară***. Stupefacția angajaților de la Ambulanță s-a transformat repede în alarmare știind că încurînd trebuia să apară și elicopterul sanitar care, din cauza celui privat, nu avea unde ateriza. ***„Am discutat imediat cu cei de la Turnul de Control al Aeroportului Iași care au solicitat pilotului elicopterului să plece și să aterizeze la aeroport. Altfel, elicopterul sanitar nu ar fi avut unde ateriza"***, ne-a spus ***Mircea Ursu***, director tehnic la Serviciul Județean de Ambulanță Iași. După cîteva minute de explicații, pilotul elicopterului privat a înțeles că nu are ce face și a decolat îndreptîndu-se spre aeroport. Omului de afaceri Florin Cămară i-ar fi convenit mai mult să rămînă la Ambulanță deoarece trebuia să transporte la Bacău trupul neînsuflețit al unei cunoștințe care decedase la Neurochirurgie în urma unui accident de mașină. Dar, neavînd altă soluție, acesta a trebuit să respecte indicațiile și să plece la aeroport. Florin Cămară, om de afaceri din Comănești - Bacău, are două elicoptere și este cunoscut pentru isprăvile lui cu aparatul de zbor. Zilele trecute, el a vrut să aducă la Bacău cu elicopterul unul dintre neurochirurgii ieșeni pentru a-i opera prietenul accidentat. Însă, vremea fiind nefavorabilă zborului, Florin Cămară a trebuit să renunțe la acest plan, neurochirurgul fiind transportat la Bacău cu o mașină. Medicul a recomandat transportarea bolnavului la Iași, explicînd familiei că acesta are șanse minime să supraviețuiască chiar și după operație. Transportat la Iași, bărbatul accidentat de mașină a murit miercuri noaptea la Neurochirurgie, starea acestuia fiind foarte gravă. Ieri, vremea fiind favorabilă, Florin Cămară a venit la Iași cu elicopterul pentru a lua trupul prietenului decedat. A aterizat la Ambulanță fără să se întrebe dacă punctul de aterizare este sau nu disponibil pentru mai multă vreme. **(S.R.)**

# Prefectul cheamă la raport administratorii asociațiilor

Administratorii asociațiilor cu mari restanțe la întreținere vor fi luați la bani mărunți de prefectul ***Corneliu Rusu Banu***. Acesta i-a convocat pe toți șefii de asociații la o discuție la Prefectură, luni la ora 12. ***„În loc să scadă, datoriile populației către RADET cresc de la o lună la alta. Ieșenii trebuie convinși să-și plătească facturile dacă vor să aibă încălzire"***, a declarat Rusu Banu. La rîndul său, primarul Constantin Simirad susține că administratorii dețin un rol cheie. ***„Vom face presiuni ca administratorii să recupereze banii de la datornici"***, a precizat primarul. Simirad susține că, la începutul lunii decembrie, va vira în conturile RADET 15 miliarde de lei reprezentînd contravaloarea ajutoarelor bănești alocate de Consiliul Local. Pînă luni, șefii regiei locale de termoficare vor finaliza și lista blocurilor care vor fi decuplate de la rețeaua de încălzire.

***„Ieșenii care nu și-au plătit nici măcar facturile de iarna trecută vor rămîne fără căldură în calorifere"***, a declarat Romeo Mistreanu, directorul RADET. În aceste condiții, aproximativ jumătate din cele 900 de asociații nu vor mai primi agent termic. Restanțele ieșenilor către regia de termoficare depășesc 130 de miliarde de lei, fără a lua în calcul și penalitățile. **(Răzvan MOLDOVEANU)**

„Ieșenii trebuie convinși să-și plătească facturile"

# Tîlharii care au furat 1 kilogram de aur fac naveta între Tribunal și Judecătorie

Autorii unui jaf la o casă de amanet se plimbă între Tribunal și Judecătorie pentru a-și primi pedeapsa. Deși a trecut un an de cînd au pus la cale o jefuire, ***Bogdan Mica, Mihai Savin, Cătălin Rotaru*** și ***Costel Antonescu*** își mai așteaptă încă judecata deoarece dosarul lor a fost trimis de Tribunal la Judecătorie. Potrivit rechizitoriului întocmit de procurori, cei patru tineri au jefuit Casa de Amanet „Lacris" din Păcurari. Vechi client al casei de amanet, Mihai Savin a observat că o pungă plină cu aur este mai puțin păzită. Astfel, i-a încolțit ideea unui jaf. Și-a făcut cunoscute intențiile celorlalți trei amici. Pe 23 noiembrie 2000, tinerii și-au împărțit sarcinile. Costel Antonescu și Bogdan Mica trebuiau să acționeze în interiorul firmei, iar ceilalți doi să stea de pază afară. Costel Antonescu s-a dus la vînzătoare și a întrebat-o dacă primește telefoane mobile ca amanet. Înainte ca vînzătoarea să mai spună ceva, Antonescu i-a tras cu mînerul de la un cuțit în cap. Femeia a leșinat, iar Bogdan Mica a furat sacoșa cu aur. Tinerii s-au făcut nevăzuți după care și-au împărțit prada. În sacoșă se aflau peste un kg de aur și 2,2 milioane lei. Din nefericire pentru ei, aurul furat nu le-a adus noroc deoarece au fost prinși în scurt timp. Ei apucaseră să vîndă numai 400 grame de aur. În urma percheziițiilor efectuate la domiciliu, s-au recuperat peste 600 grame de aur. Arestați pentru tîlhărie, tinerii au fost trimiși în judecată la Tribunal. Magistrații acestei instanțe și-au declinat însă competența și au trimis dosarul spre soluționare la Judecătorie. Dacă vor fi găsiți vinovați, autorii jafului riscă pedepse între 5 și 20 ani de închisoare. **(A. PLECAN)**


S.C. Hyperion S.A. Iași
PRODUCĂTOR DE UNGUENTE
Telefon: 233.644

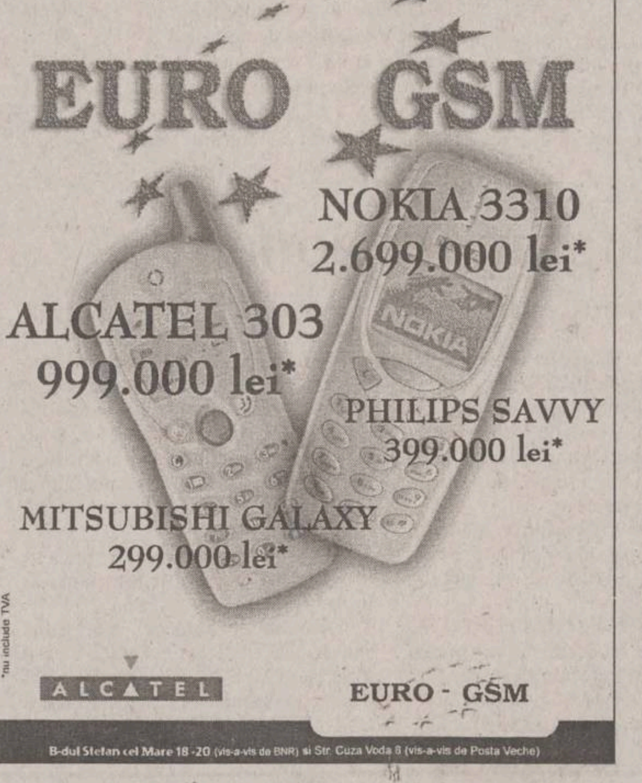


Avantajul Garanției Ford

Pentru autoturismele și autoutilitarele Ford se asigură 3 ANI DE GARANȚIE FĂRĂ LIMITĂ DE KILOMETRI.

Ford
Tester
Dealer zonal Ford
Calea Chișinăului nr. 23, Tel./Fax 032 277 626, Mobil: 094 914 372, E-mail: fordtester@xnet.ro

DAS INSTALAȚII
deschide un NOU MAGAZIN! în
Str. I.C. Brătianu nr. 20-22
(sensul giratoriu de lîngă Filarmonică)

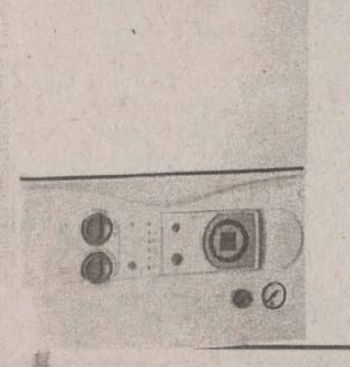

✓ centrale termice
✓ calorifere
✓ fitinguri și țeavă multistrat
✓ sanitare

Prețuri și Calitate deosebite !

# Barca TVR Iași se desprinde de malul Dîmboviței

O parte din echipa TVR Iași, pe vremea cînd avea 6 ore de emisie duminica, după o emisiune-maraton cu Florin Piersic

■ în cîteva zile, va fi lansat oficial programul regional, care poate fi vizionat, pe canalul 2 al TVR, numai în zona Moldovei ■ postul regional de televiziune împlinește 10 ani de activitate ■ pe 3 noiembrie 1991 a fost prima emisie cu sigla TVR Iași ■

## Puțină istorie

Acum 10 ani, o mînă de oameni cu inițiativă, cu entuziasm și ambiție au pus bazele unui proiect a cărui eficiență se traduce astăzi într-un deceniu cu o istorie încărcată de rezultate uimitoare. Dintre numele de început: ***Grigore Ilisei, Ion Moraru, Vanda Condurache.***

Coroana de aur a succeselor repurtate în tot acest timp este Marele Premiu APTR, pe care echipa TVR Iași l-a primit în 1998 fiind desemnată astfel cea mai bună televiziune a anului. De la prima emisie cu sigla TVR Iași, din 3 noiembrie 1991, evoluția televiziunii ieșene a fost un drum încă neumblat, cu multe urcușuri, dar și coborîșuri ***"ca într-o cursă dură cu învingători de etapă, cu abandonuri și cu multă adrenalină risipită"***, declară directorul studioului TVR Iași, ***Liviu Tudorache.***

După evenimentele din iarna lui '89, televiziunea a devenit o instituție liberă. Astfel, la 1 februarie 1992, studioul televiziunii Iași oferă ocazia de a urmări prima dezbatere transmisă live, în cadrul unei campanii electorale, la care au participat nouă candidați și șase jurnaliști.

În iulie-septembrie 1993, TVR Iași cîștigă prima bursă de studii oferită de Thomson Foundation. Deschiderea spre exteriorul granițelor României în cadrele europene se face o dată cu găzduirea primei conferințe a Circom Regional (Organizația europeană a televiziunilor publice regionale) desfășurată în Estul Europei.

## 120 de minute pe zi numai pentru Moldova

Lansarea oficială a Programului regional, care va avea loc în următoarele zile, este o confirmare a locului ocupat astăzi de această televiziune. ***„Lansarea zonală echivalează unei emisii zilnice de 120 de minute, între orele 18.00 și 20.00 pe rețeaua terestră a Moldovei. Grila cuprinde astăzi 23 de emisiuni numai producție proprie, de la jurnal regional la divertisment, în 14 ore de emisie (de luni pînă... luni)"***, afirmă cu satisfacție Liviu Tudorache. Prezența pe Canalul 1 al TVR, prin emisiunea de joi, este completată de contractele reînnoite cu Canalul 2 și România Internațional.

În ceea ce privește rețeaua de corespondenți ai TVR Iași, aceasta se extinde la cele 8 județe ale Moldovei pentru programele proprii și emisiunile Direcției Știri. Județele Botoșani și Suceava nu sînt însă dotate cu echipamentul necesar recepțării TVR Iași, proiect care este încă în lucru.

O echipă de profesioniști de televiziune care a creat emisiuni și reportaje memorabile în ciuda "hărțuielilor" și restrîngerilor de program la care a fost supusă în toți acești ani - cum li s-a întîmplat de altfel tuturor studiourilor regionale ale TVR - de un București mai puțin sensibil și autosuficient.

Cîțiva dintre ei: Liviu Tudorache, directorul postului, Vanda Condurache, producător general, Alexandru Condurache, regizor artistic, Mircea Bogdan, inginer șef și Antonio Daschievici, șef serviciu tehnic, apoi realizatorii de emisiuni ***Gabriel Rotaru, Carla Tompea, Irina Păcuraru, publicistul comentator Vasile Arhire, redactorii Marian Voicu, Maria Florea, Cristina Hermeziu, Carmen Olaru, Alex Vasiliu, Vasile Pohoață, Horia Gumeni, regizorul de emisie Cristian Pamfil, realizatorul de imagine Radu Brehuescu, operatorii Grigore Manea, Eduard Sandu, Adrian Vulpe și editorii de imagine Dragoș Brehnescu, Viorel Creangă, Loredan Baiardi.*** **(Alina SAVA)**

## „Televiziunea e felul meu de-a fi"

■ spune Irina Păcurariu

***- La nouă ani de activitate în TVR Iași, sînteți fericita posesoare a cinci premii APTR. Ce semnificație au acestea pentru dumneavoastră?***

- Este ipocrit cine spune că nu-i pasă de premiile APTR. Ele îți confirmă că tu ești cel mai bun și îți crește inima de bucurie.

***- La obținerea acestor premii a contribuit și experiența obținută la București?***

- Cît am fost la București, poate că am fost tentată să mă înfrupt din mărul aroganței. Totuși, activitatea de la București m-a consacrat, chiar dacă, în principiu, și acolo, și aici sîntem aceiași oameni, de același calibru.

***- Ce rol are echipa TVR Iași în viața dumneavoastră?***

- Dacă nu îi ai prieteni pe cei din echipă ești terminat. Chiar dacă există informații mai mult sau mai puțin importante, echipa te face să arăți bine, să ai o voce bună.

***- Cum reușiți să vă mențineți tonusul?***

- Nu fac nici un efort, e felul meu de-a fi. Lucrurile merg înainte dacă ai pe cineva pentru care să te sacrifici, cineva care să conteze. Iar eu am norocul de a avea două familii: televiziunea, dar și soțul și copilul meu.

## „E primul și ultimul meu loc de muncă"

■ crede Carla Tompea

***- Ce înseamnă echipa TVR Iași pentru dvs.?***

- Echipa e ca a doua familie. Acesta este primul și ultimul meu loc de muncă de zece ani, de pe vremea cînd încă eram studentă, în anul III, la Drept. De multe ori, ea a ținut loc de alte lucruri în viața mea.

***- La ce să ne așteptăm în spectacolul din seara aceasta?***

- Eu cred că toată lumea va fi acolo: vedetele TVR Iași și toți ieșenii care vor să ne vadă și să asculte muzică bună.

***- Care este invitatul special al spectacolului "O nouă zi, același prieten"?***

- Categoric este Corina, fiica de 1 an și 3 luni a colegei mele, Irina Păcurariu. Este dragostea mea și sper să participe și ea.

## Emisia regională sparge vechiul tipar

Dacă pînă acum ne-am obișnuit cu o (re)programare haotică a emisiunilor TVR Iași, astăzi grila este mai explicită și mai complexă.. Emisiunile de informare și divertisment își au în fiecare zi, de la 18 la 20, spațiul lor de prezentare.

Știrile din actualitatea regională (sub genericul "Expres") durează zilnic 15 minute, sîmbăta și duminica, durata reducîndu-se la 5 minute.

■ **Luni** - TVR Iași șutează în emisiunea "Lovitura de pedeapsă", în care aveți ocazia de a asculta comentarii picante, corecte și/sau la obiect despre evenimente sportive ale săptămînii precedente. Bilunar sînt difuzate emisiunile "Viteza a V-a" și "Raid", în care sîntem puși la curent cu activitatea Poliției județene. Tot bilunar, emisiunea "Carnet de student" trage semnalul de alarmă asupra vieții adolescenților și nu numai.

■ **Marți** intră în emisie "Accente". Cu o abordare directă a factorilor resposabili din administrația locale. Relaxarea este asigurată de programul de muzică populară "Hora", după care urmează, tot bilunar, "Românii de lîngă noi" și "Reporter special TVR Iași".

■ **Miercuri** presa își face de cap în dezbaterea "Focus", după care lucrurile se tempereaza în "Prietenul meu calculatorul". Pentru cei cu sănătatea mai șubredă, "Camera de gardă" le vine în ajutor cu sfaturi și recomandări. "Viața cetății" abordează apoi latura sensibilă, spirituală a telespectatorului în dezbateri, documentare, portrete.

■ **Joi** se pune "Punctul pe i" în ancheta săptămînii, emisiune ce se realizează cu participarea publicului la dezbateri controversate. Potențialul artistic al Moldovei este apoi valorificat în "Arte", în favoarea tinerilor și al celor lipsiți de motivații sificiente. Evenimentele muzicale ale Filarmonicii "Moldova" impulsionează mintea la mijloc de săptămînă cu fragmente de muzică clasică și jazz.

■ **Vineri** distracția e cuvîntul cheie și include toți membrii familiei în "Reteta săptămîni", "D-ale casei", "Peștișorul de aur", "Top nostalgic", "Dedicații muzicale în direct".

■ **Sîmbătă**, în emisiunea "Contrapunct", parlamentarii sînt aduși în fața dvs., pentru a-și demonstra implicarea în existenta celor care i-au ales. Îi puteți contacta în scris sau direct, la telefon. "Invitație la spectacol" este genericul care incită la voie bună și la savurarea celor mai cunoscute piese ale teatrelor Moldovei.

■ **Duminică** se stă "Oleacă la taifas" cu personalități ale vieții publice și de la 18.30 începe distracția în "Clubul de duminică", în discoteci, cluburi, unde tinerii se distrează la maximum.

## Două vedete „livrate" Bucureștiului de TVR Iași

***Irina Radu*** a plecat spre București, la Televiziunea centrală, în 1994. A prezentat Jurnalul, a creat emisiunea „Culise", premiată de APTR și acum moderează un talk-show, „Față în față"

***Andreea Marin*** a trecut mai întîi pe la Jurnal, ca prezentatoare, apoi a intrat în echipa lui Valeriu Lazarov pentru a prezenta emisiunea de divertisment „Surprize, surprize".

# La Iulius Mall cîștigi o Skoda

■ sîmbăta trecută au fost desemnați primii cîștigători ai tombolei „Mall Crăciun" ■ mîine va avea loc o nouă extragere ■ pînă în ajunul Anului Nou, în fiecare sîmbătă vor fi scoși din urnă noi cîștigători ■ sîmbătă, 22 decembrie, se va acorda marele premiu: un autoturism Skoda Fabia ■ mașina e deja parcată în fața mall-ului ■

Săptămîna trecută, marea tombola organizată de „Iulius Mall" i-a făcut fericiți pe primii patru clienți care au introdus taloanele în urna de la parter. În această sîmbătă, la ora 18, va avea loc o nouă tragere la sorți care va desemna noi cîștigători. Premiile săptămînale constau în produse de calitate ale unor companii de renume mondial: Sony, Philips sau Ericsson. Nu trebuie uitate nici premiul consistent oferit de Alexander Vodka. Marea atracție a tombolei rămîne autoturismul Skoda Fabia ce va fi acordat cu ocazia Crăciunului și care deja este parcat în fața „Iulius Mall". Singura condiție pentru a intra în joc este să faceți cumpărături în valoare de 250.000 lei din magazinele din mall care participă la tombolă. Atenție: cu cît cumpărați mai mult, cu atît aveți mai multe șanse de cîștig!

## Regulament

Pentru a participa la tombola Mall Crăciun trebuie:

■ să cumperi din orice magazin participant la tombolă din „Iulius Mall" și să aduni cît mai multe bonuri de 50.000 lei

■ să ceri vînzătorului bonurile în valoare de 50.000 lei. Pentru fiecare 50.000 lei cheltuiți în magazinele participante, primiți un bon valoric.

■ cînd adunați 5 bonuri (deci ați făcut cumpărături de 250.000 lei), vă prezentați la Centrul Informațional de la parterul mall-ului și în schimbul lor primiți un talon de participare la tombolă.

■ completați talonul și îl introduceți în urna special amenajată, aflată lîngă Centrul Informațional.

## Premii

■ marele premiu: o mașină SKODA FABIA

■ 7 radiocasetofoane SONY

■ 7 aspiratoare PHILIPS

■ 7 telefoane mobile ERICSSON

■ multe premii ALEXANDER VODKA

## Cînd se desfășoară tombola

Perioada în care se desfășoară această tombolă este 3 noiembrie - 29 decembrie 2001. Se pot cîștiga în fiecare săptămînă cîte un telefon mobil Ericsson, un aspirator Philips, un radiocasetofon Sony și un premiu Alexander Vodka.

Extragerile săptămînale vor avea loc în fiecare sîmbătă la următoarele date: 10, 17, 24 noiembrie, 1, 8, 15, 29 decembrie 2001 la ora 18:00, la parterul „Iulius Mall".

Tragerea la sorți pentru marele premiu, Skoda Fabia, va avea loc pe data de 22 decembrie 2001, cu ocazia Crăciunului.

Toate taloanele depuse pînă la acea dată în urnă vor intra în cursa pentru marele premiu. Cîștigătorii de sîmbătă, 17 noiembrie, vor fi anunțați în ziarul „Monitorul" de luni, 19 noiembrie.

## Cine a cîștigat sîmbăta trecută

■ radiocasetofon Sony - Mioara Zaharia, Str. Moara de Foc nr.12, bloc 406, Iași, economist

■ aspirator Philips - Selma Mufat, Str. Unirii 100, bloc U1, Constanța, studentă

■ telefon mobil Ericsson - Andrei Moroi, Aleea Teilor nr.3, Fălticeni, Suceava, șomer

■ premiul Alexander - Ecaterina Movileanu, Șos. Națională nr. 110, bloc A1, Iași, profesoară

**BUN VENIT LA MALL!**

## Impex Flamingo, calitate la prețuri avantajoase

În noul magazin „Impex Flamingo" deschis la etajul II al mall-ului veți găsi confecții de damă și bărbătești de cea mai bună calitate la prețuri foarte avantajoase:

■ costume damă - 1.000.000-1.500.000 lei

■ costume bărbați - 1.500.000-1.950.000 lei

■ sacouri bărbătești - 850.000 lei

■ pantaloni damă - 420.000-550.000 lei

■ pulovere - 275.000-595.000 lei

■ scurte damă - 1.300.000 lei

■ scurte bărbătești - 1.450.000 lei

■ palton damă cu guler de blană - 1.700.000 lei

■ rochii de seară - 1.400.000-2.500.000 lei

## Euro Cris: Bijuterii italienești pentru tineri

La etajul II s-a deschis un nou punct de lucru al firmei „Euro Cris", firmă care mai are la Mall binecunoscutul magazin Bijoux. La acest stand se comercializează bijuterii de argint pentru tineri, aduse din Italia. Administratorii firmei doresc să ofere tinerilor care trec prin mall, cele mai noi modele de bijuterii de argint.

**Administrația „Iulius Mall" urează firmelor „Impex Flamingo" și „Euro Cris" mult succes în continuare!**

## YVES ROCHER, un catalog impresionant

Catalogul de produse cosmetice YVES ROCHER este impresionant. Ele sînt cunoscute în lume ca fiind de o calitate excepțională, cu adevărat naturale, hipoalergenice, testate dermatologic și oftalmologic, și nu în ultimul rînd, la prețuri accesibile.

Magazinul YVES ROCHER (situat la etajul I al mall-ului) deține o gamă bogată de parfumuri cu specific diferit, ce conțin esențe florale și doar alcool denaturat, neafectînd astfel sănătatea pielii dumneavoastră.

VENICE. Este un parfum oriental, fastuos, misterios, cu note dominante de trandafir, vanilie și iasomie.

CANTANTE. Un parfum ce conține 3 esențe de trandafir diferite (edt, vapo, 75 ml).

VIE PRIVEE. O prezență luminoasă ce te poartă în mijlocul unui dans al petalelor albe. Conține esențe naturale de narcise, frezii, trandafir, iris (edt, vapo, 75 ml).

CLEA. Te poartă de la note agresive de trandafir și iasomie la prospețimea delicată a lăcrămioarei.

NATURE, varianta feminină. O natură proaspată cu miros de iarbă verde. Conține esențe de frezie, iasomie, flori verzi.

PIVOINE. Un parfum romantic și sensibil, cu note de mandarine, bujor, lăcrămioare și ambra (edt, vapo, 60ml, 345.000 lei).

FREAISHEUR NATURE. O gamă foarte accesibilă, la numai 250.000 lei. În trei variante de parfum: lăcrămioare, caprifoi și flori de ceai (apă de toaletă, 200ml, cu vapo).

Parfumurile pe bază de esențe de flori rare, se deosebesc de orice alt parfum existent în acest moment, prin metoda de extragere „heads space" a esenței florale (o invenție extraordinară YVES ROCHER ce constă în extragerea parfumului fără a distruge floarea, procesul de colectare putînd avea loc săptămînal din aceeași floare!).

SHAFALI. Senzuala ofrandă a unei flori foarte rare, ce crește numai în India.

Deosebit de apreciată este gama anti-celulită LIFT DYNAMIC. Pentru machiaj YVES ROCHER vă oferă două game complete: LUMINELLE și COULEURE NATURE.

**INFO MALL**

■ **Girexim** - oferte speciale pentru centralele termice marca Ariston și pentru mașinile de spălat Whirlpool

■ **Cosmo** - prețuri speciale la aparatele de aer condiționat Daewoo

■ **Triumph** - mari reduceri de prețuri: cunoscutele și apreciatele produse de lenjerie au prețuri cuprinse între 199.000 și 399.000 lei

## Surprize la Kids Land

**Vineri, 16 noiembrie** - "Îngrijirea și creșterea animalelor"- copiii și părinții sînt invitați la o lecție educativă despre animalele de casă. Copiii se vor juca și vor învăța pe viu cum trebuie să ai grijă de micii prieteni necuvîntători.

**Sîmbătă, 17 noiembrie** - Spectacol de varietăți - copiii vor cînta și vor dansa

**Duminică, 18 noiembrie** - „Spectacol cu copii pentru copii"

Nu uitați de avantajele înscrierii copilului dumneavoastră în Kids Land Club:

■ cadouri de bun venit

■ reduceri de prețuri la magazinele ce poartă sigla KidsLand, binevenite mai ales în această perioadă a sărbătorilor

■ cadouri la sărbătorirea zilei de naștere

■ animăluțe surpriză pentru cei mai fideli membri

P

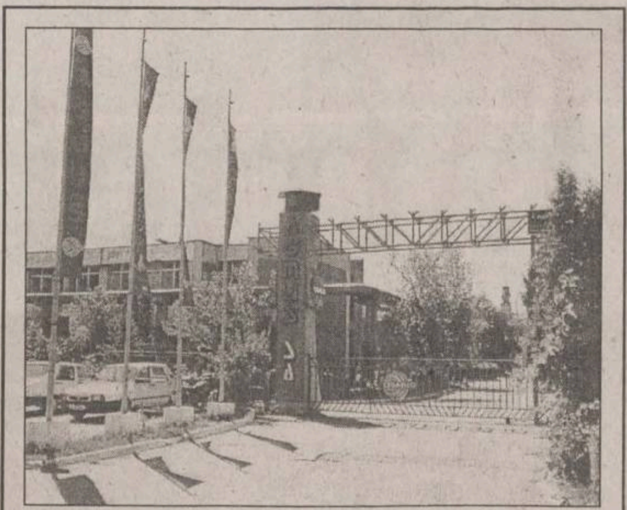

# „Agmus“ face utilaje pentru Dacia Pitești

■ în ultimele luni, situația fabricii s-a mai îmbunătățit ■ datoriile, totuși, se situează în jurul sumei de 38 miliarde de lei ■

Mașinile Dacia Nova vor fi produse și cu ajutorul utilajelor fabricate la „Agmus“. Ieri a intrat în probe la firma ieșeană o mașină complexă de broșat vertical exterior, mașină care va executa operațiunea de frezare a etrierului de la mașini. Executată după un proiect al societății „Mașini Speciale 95“ din București, utilajul va intra în dotarea fabricii de autoturisme de la Pitești și costă peste 3 miliarde de lei. Luna viitoare va intra în probe o mașină cam de aceeași complexitate și de aceeași valoare. ***„Această comandă este foarte importantă pentru noi și reprezintă cu adevărat nivelul de tehnicitate al societății. Contractul se derulează de doi ani. Eu doar am impulsionat puțin activitatea în aceste trei luni de cînd am venit aici“***, a spus directorul general al „Agmus“, ***Mihai Orzan.*** Directorul firmei care a proiectat utilajul, ***Constantin Potcoavă,*** a declarat că „acest utilaj va fi ceea ce ne-am propus“. Reprezentantul societății „Dacia“, tehnologul șef al secției de frîne de la fabrica de automobile, Lucian Irimia, se arăta ieri mulțumit de felul în care se comportă mașina fabricată la „Agmus“. ***„Mai avem de făcut unele reglaje finale, dar pe ansamblu sînt mulțumit de ceea ce a ieșit. Utilajul ne va permite să reducem foarte mult costurile prin reducerea importantă a consumurilor“***, a precizat el.

În ultimele trei luni, situația societății ieșene pare a se fi îmbunătățit deși lucrurile nu sînt văzute nici acum în roz. ***„În cele trei luni de cînd am venit în funcția de director am reușit să aduc contracte de 5 miliarde de lei. La sfîrșitul anului intenționăm să participăm la o licitație pe care vrem să o și cîștigăm pentru fabricarea unor seturi de grinzi pentru minele din Petroșani. Valoarea totală a contractului este de 70 de miliarde. Desigur că noi nu putem derula întreg contractul, dar dacă am cîștiga licitația pentru o parte din el ar fi foarte bine pentru noi“***, a afirmat directorul general de la „Agmus“, ***Mihai Orzan.*** El a explicat că societatea se află încă într-o situație destul de grea atît timp cît are datorii la stat de 38 de miliarde. ***„Am reușit totuși performanța de a ajunge cu plata salariilor la zi, iar după cum știți, erau restanțe de trei luni de zile la asta. Am început să plătim cîte puțin din impozitele cu stopaj la sursă deocamdată. Dacă, în iulie, societatea avea pierderi din exploatare de 800 de milioane, în septembrie am încheiat cu profit din exploatare de 540 milioane lei. Cea mai mare problemă a noastră rămîne totuși faptul că sîntem obligați să lucrăm într-un procent atît de mare prin compensări“***, a încheiat directorul general.

„Agmus“ a fost inclusă în lista firmelor ce vor fi privatizate prin Programul PSAL II, statul deținînd 69,9% din acțiuni. **(Ana PRODAN)**

# Criza mondială ar putea pune bețe în roate acordului României cu FMI

■ țara noastră s-ar putea confrunta cu importante lipsuri de finanțare, în cazul în care percepția pieței față de economiile în tranziție se va înrăutăți

**Consecințele negative ale atacurilor teroriste din Statele Unite reprezintă un potențial risc extern în derularea programului de împrumut stand-by convenit de România și Fondul Monetar Internațional, arată experții FMI într-un raport asupra României, care a fost prezentat Consiliului instituției anterior semnării acordului stand-by.**

Deteriorarea economiei mondiale ar putea afecta România prin canalele de export și de investiții și prin tulburările piețelor financiare, se arată într-un raport al FMI care a fost prezentat Consiliului instituției anterior semnării acordului stand-by. ***„Exporturile puternice ale României din ultima vreme arată că impactul unui declin ar putea fi moderat, mai ales pentru că se așteaptă ca principalii parteneri comerciali ai României să evite regresul“***, se precizează în raport. Specialiștii FMI apreciază că ameliorarea mediului comercial și accelerarea privatizării face posibilă atragerea de noi investiții străine în România, în ciuda declinului din alte zone. De asemenea, plasarea reușită a emisiunii de obligațiuni denominate în euro a SNP Petrom, precum și a titlurilor de stat românești arată că România are în continuare acces pe piețele internaționale de capital. Un alt aspect pozitiv este creșterea semnificativă a rezervelor oficiale în ultimii doi ani, care au diminuat vulnerabilitatea externă României pe termen scurt. Totuși, România va rămîne vulnerabilă, în percepția pieței, pînă la scăderea deficitului de cont curent, iar diferențele de finanțat ale balanței de plăți, estimate la 315 milioane de dolari pentru acest an și 361 de milioane de dolari pentru anul 2002, vor fi acoperite din fonduri excepționale acordate de Fondul Monetar Internațional, Banca Mondială și Uniunea Europeană.

Cu toate acestea, avertizează FMI, România s-ar putea confrunta cu lipsuri importante de finanțare, în cazul în care percepția pieței față de economiile în tranziție se va înrăutăți. În consecință, situația trebuie supravegheată, iar la momentul primei revizuiri a acordului stand-by vor fi luate în considerare posibile modificări de program, care ar putea include o combinație de ajustări suplimentare și de finanțare. ***„Riscul de implementare a programului FMI rămîne substanțial, în principal din cauză că rezultatele economice ale României au fost extrem de slabe în timpul guvernărilor anterioare, iar politica economică a actualului Guvern, la începutul anului 2001, nu a fost concentrată“***, se mai spune în raport. Concluzia raportului este că programul Guvernului este solid și Cabinetul este hotărît să-l aplice iar îndeplinirea rapidă a precondițiilor și strînsa colaborare cu experții Fondului sînt încurajatoare.

Consiliul Director al FMI a aprobat un împrumut stand-by cu România, în valoare de 383 de milioane de dolari), care va fi eliberat în șapte tranșe, pînă în luna martie 2003. Prima tranșă, în sumă de 52 milioane DST (circa 66 milioane dolari) este disponibilă imediat. Principalele obiective macroeconomice ale programului convenit pentru perioada următoare sînt reducerea inflației la 22% pînă la sfîrșitul anului 2002, în același an fiind stabilită realizarea unei creșteri economice de 5%, limitarea deficitului contului curent la mai puțin de 6% din PIB și creșterea rezervelor oficiale pînă la nivelul acoperirii importurilor pe trei luni.

## Avem capacitatea să ne plătim datoriile externe

Autorii raportului consideră că România are capacitatea de a rambursa la timp, către instituția financiară internațională, împrumutul actual și cele viitoare, în contextul în care datoriile către Fond reprezintă o medie de 3,8% din datoria externă totală a României, sau 0,8% din exportul de bunuri și servicii non-factor. De asemenea, rambursarea datoriilor va fi efectuată într-un ritm constant, deși scadența anumitor emisiuni de obligațiuni va determina apariția unor puncte maxime trimestriale.

## PE SCURT

### S-ar putea șterge penalitățile celor ce intră fără datorii în noul an

Guvernul intenționează ***„să anuleze unele din penalitățile celor care-și plătesc datoriile pînă la sfîrșitul anului“***, a declarat, ieri, în cadrul teleconferinței cu prefecții, premierul *Adrian Năstase*. ***„În situația în care vor fi plătite datoriile ca atare“***, Guvernul este de acord cu ștergerea penalităților, a afirmat premierul Năstase.

### Subvenționarea gazelor naturale aduce pierderi de 1,3 miliarde de dolari

Gradul de subvenționare a prețului gazelor naturale pentru populație și consumatori industriali va scădea, anul viitor, de la 3,6% la 2,8% din produsul intern brut (PIB), reducînd astfel pierderile înregistrate de societățile din sector de la 1,3 miliarde dolari, în 2001, la un miliard de dolari, în 2002, se arată în raportul asupra României elaborat de experții FMI prezentat Consiliului instituției anterior semnării angajamentului stand-by. Prețul unic actual al gazelor naturale este de 82,5 dolari pentru o mie de metri cubi și va fi menținut la acest nivel prin ajustări trimestriale în funcție de evoluția cursului de schimb leu/dolar pînă la sfîrșitul anului 2002, cînd va crește la 90 de dolari/1.000 mc.

### OMV a inaugurat a 30-a benzinărie din România

OMV a inaugurat, ieri, oficial, în cartierul Berceni din București, ce-a de-a treizecea stație de distribuție a carburanților din România, în prezența președintelui concernului OMV AG, Richard Schenz și a primarului general al Capitalei, ***Traian Băsescu.*** Concernul austriac a investit pentru construirea benzinăriei 1,1 milioane de dolari, dotările stației incluzînd o spălătorie auto Stop Wash, un magazin Viva și o cafenea Viena Cafe. Grupul austriac OMV AG va investi în România, în următorii cinci ani, peste 160 de miloane de dolari.

# Fiscul vinde icoane, crucifixuri și candele

■ obiectele de cult au fost confiscate de Poliția Economică

Direcția de Finanțe a județului Iași a scos ieri la licitație cîteva sute de icoane, crucifixuri și candele de lemn. Acestea au fost confiscate în primăvară de Poliția economică ieșeană. Prețurile de pornire ale acestora au pornit de la cîteva sute de mii de lei, iar cel mai scump obiect scos la vînzare a fost o icoană, avînd dimensiunile de 29 x 24 cm, acoperită cu o folie de aur, în valoare de 2,5 milioane lei. Valoarea totală a obiectelor de cult scoase ieri la licitație a fost de 118 milioane de lei.

***„Deocamdată nu am reușit să vindem nici unul din aceste produse. S-au interesat destul de multe firme la telefon, dar, pentru a comercializa astfel de obiecte de cult, trebuie să aibă autorizație de la Mitropolie. Vom organiza o nouă licitație pe 28 noiembrie“***, a spus ***Gheorghe Baban,*** șeful serviciului „Valorificări“ din cadrul Direcției de Finanțe. În afară de aceste obiecte, ieri au mai fost scoase la vînzare alte bunuri în valoare de 583 milioane lei. S-au valorificat bunuri în valoare de 62 milioane lei, către cinci magazine ce le vor revinde în regim de consignație. Din suma de 62 milioane lei, 10% a fost încasată pe loc, iar diferența urmează să fie virată de firmele cumpărătoare pe măsură ce vor fi vîndute. Cu cîteva zile în urmă, Poliția județului Iași a confiscat de la un cetățean turc trei tone de măsline (574 de bidonașe), în valoare de aproximativ 100 milioane de lei.

***„Din cîte am înțeles, cetățeanul turc a depus contestație. În cazul în care nu va primi un răspuns favorabil, vom scoate la licitație întreaga cantitate de măsline confiscată“***, a declarat Baban. **(C. PAVEL)**

Primii cumpărători la magazinul de pe strada Octav Băncilă

# S-au deschis două magazine economat

Pensionarii vor putea cumpăra produse alimentare de bază la prețuri de producător, în cele două magazine „economat“ deschise ieri la Iași. Unul dintre ele se află pe strada Octav Băncilă, în spațiul fostei fabrici de pîine „Paniro“, iar celălalt în cartierul Mircea cel Bătrîn. În baza cuponului de pensie se vor primi tichete nominale. Un pensionar poate să cumpere într-o lună la prețuri mai mici 2 litri de ulei, 2 kg de zahăr, 2 kg de orez, 2 kg de făină albă, precum și zilnic 2 pîini de 500 gr. ■

BNR, îngrijorată de dolarizarea economiei

# Dolarul domină o treime din economia românească

Oficialii Băncii Naționale și analiștii economici sînt îngrijorați de creșterea accentuată a dolarizării economiei românești. ***„În momentul de față, aproape 25-30% din activele din România sînt în dolari americani“***, a declarat viceguvernatorul BNR, ***Cristian Popa.*** Încrederea populației în moneda națională rămîne încă destul de redusă, iar la această stare de fapt își dau adesea concursul chiar instituții ale statului.

În ultima perioadă, depozitele bancare au crescut substanțial, însă creșterea a fost accentuată și la nivelul depozitelor în valută, arată viceguvernatorul băncii centrale. În opinia sa, pe de o parte este bine că se întîmplă așa, dar pe de altă parte, marja de manevră a BNR este serios îngustată de acest segment ce scapă controlului monetar.

O situație similară se constată în cazul creditului neguvernamental, care va consemna anul acesta o creștere substanțială pe ansamblu, cu 20% peste rata inflației, marcînd totodată și o creștere a creditului în valută. ***„Mai îngrijorător este faptul că au început să crească și creditele în valută pe care le contractează întreprinderile de stat, contribuind astfel la creșterea dolarizării economiei“***, apreciază ***Cristian Popa.*** În primele nouă luni ale anului, masa monetară a crescut în termeni reali cu numai 6%, față de o creștere a creditului neguvernamental de 15 procente. Viceguvernatorul BNR arată că este nevoie ca această creștere a creditului neguvernamental să fie absorbită în economia reală și să nu fie inflaționistă.

Potrivit fostului ministru al Finanțelor, ***Daniel Dăianu*** **(foto)**, persistența dolarizării în economia românească se mai explică și prin faptul că Banca Națională urmărește mai multe obiective deodată, dintre care unele nu ar trebui să intre în mod normal în atribuțiile sale și între care conflictele sînt inerente. ***„Unul dintre aceste obiective este ajutarea bugetului statului să se împrumute la un cost cît mai mic. Un astfel de obiectiv nu ar trebui să fie treaba Băncii Naționale, care ar trebui să se concentreze doar pe inflație. Se explică astfel de ce dobînzile pasive se situează la un anumit nivel, care favorizează dolarizarea“***, afirmă Daniel Dăianu. În opinia sa, este paradoxal ca atunci cînd te lupți pentru dezinflație să lași să crească și dolarizarea economiei.

O altă explicație pentru fenomenul de creștere a dolarizării este găsită de viceguvernatorul BNR, Cristian Popa, în existența unui sector dezvoltat al economiei informale sau „subterane“.

***„Avem, în momentul de față, o economie informală destul de dezvoltată, iar aceasta operează în special în valută“***, precizează Cristian Popa. Un efect pozitiv pentru diminuarea dolarizării și creșterea încrederii în moneda națională l-ar putea avea reducerea dobînzilor la depozitele în dolari, care ar putea determina populația să-și reîndrepte economiile către depozitele bancare în lei. **(Oana OSMAN)**

# 34 de firme ieșene au datorii mai mari de un miliard la Casa de Asigurări

În lipsa altor posibilități de recuperare a banilor, Casa Județeană a Asigurărilor de Sănătate (CJAS) continuă să execute silit marii datornici la fondul asigurărilor de sănătate. În total au fost instrumentate 1.070 dosare de executare silită, de la 674 societăți fiind recuperate 83 miliarde de lei, dar mai trebuie recuperate încă 370 miliarde de lei. ***„Se constată că a crescut numărul societăților cu datorii mai mari de un miliard, de la 28 la 34. În total, acestea trebuie să vireze în contul CJAS 153 miliarde de lei fără penalități împreună cu care suma se ridică la 262 miliarde de lei“***, a precizat ***dr. Vasile Cepoi,*** directorul CJAS. Situația cu marii datornici către Casa de Asigurări va fi prezentată în fiecare săptămînă Prefecturii, în vederea găsirii unor soluții de recuperare a banilor. În urmă cu aproape o lună, CJAS a înaintat Parchetului 20 de dosare de urmărire penală pentru că firmele respective, deși au reținut din salariile angajaților cele 7 procente reprezentînd contribuția la fond, banii nu au fost virați în conturile sale. **(C. DONOSE)**

**Curs calculat de BNR, 15.11.2001**

31.324 lei/dolar
14.135 lei/marca
27.645 lei/EURO

# România a atras, în septembrie, investiții străine de 220 milioane $

Investiția străină în capitalul social al societăților comerciale, subscrisă în echivalent valută la Oficiul Național al Registrului Comerțului în luna septembrie, a înregistrat cel mai ridicat nivel din primele nouă luni ale anului, însumînd 220 milioane de dolari, de peste cinci ori mai mare decît în luna anterioară, informează Camera de Comerț și Industrie a României (CCIR). Potrivit datelor raportate de Oficiul Național al Registrului Comerțului (ONRC), circa 85% din sporul de capital exprimat în echivalent valută, în luna sptembrie, a fost reprezentat de operațiunile generate de privatizarea Băncii Agricole, preluată de Raiffeisen Zentralbank Osterreich AG, de cesiunea de capital de către acționarul majoritar francez Compagnie Financier Michelin la Michelin România SA și cesiunea de capital a acționarului majoritar italian Cardine Banca Spa la Banca Comercială West Bank SA.

În clasamentul pe luna septembrie, alcătuit după mărimea capitalului social subscris în echivalent valută, primele locuri sînt deținute de Banca Agricolă - Raiffeisen SA, la care investiția a fost de 134,7 milioane dolari, Michelin România SA, cu 29,3 milioane dolari, Banca Comercială West Bank SA cu 23,2 milioane dolari, Alcim SA cu 8,9 milioane dolari, Pet Cilb Impex SRL cu 3,8 milioane dolari și Rafinăria Astra Română cu 3,3 milioane dolari. ■

OFFICE NET
Bd. Sf. Lazăr, nr. 49-51 • Tel: 032/262.806
@Litera
CĂRTI • MUZICĂ • PAPETĂRIE
Bd. Tudor Vladimirescu
Complex Iulius Center • Tel: 032/208.547
PRODUSELE LUNII
Imprimanta HP656C 2.250.000 LEI/buc (1.890.756)
Dischete BASF 75.000 LEI/cutie (63.025)
Cartus negru HP 855.000 LEI/buc (718.487)
Dosare cu sina 1.250 LEI/buc (1.050)
CELE MAI MICI PRETURI • BIROTICA PAPETARIE

Monitorul — Ziarul care stă de vorbă cu oamenii
vă oferă
indaco — Computers & Networking Software Developer
Lege Start
SERVICIU GRATUIT
de acces online la cea mai mare bază de date legislative din România
www.indaco.ro
Parola de azi: 65722156

S.C. COVTEX - FEIZY S.R.L.
Cisnădie, Str. Cindrelului nr. 43, Tel: 069-561999, Fax: 069-564888
București, Șos. Oltenitei nr.169, Tel: 01-3322534, Fax: 01-3322292
MAGAZIN DE PREZENTARE - București
Șos. Mihai Bravu 140, Tel: 01-2527792;
P-ța Virtuții 227 (P-ța Crângași) Tel: 01-2238919;
Sibiu - Magazinul Dumbrava
PRODUCE ȘI COMERCIALIZEAZĂ
• Covoare și mochete plușate;
• Pături lână;
• Fire lână și tip lână;
EXECUTĂ OPERAȚII DE:
• Sortare, spălare, carbonizare lână;
• Vopsire fibre și fire lână și tip lână;
• Mochetare la cererea clientului.
Căutăm distribuitori în orașul dvs.

AGENDA BANCARĂ

Ridică-te prin noi!
Creditul CAPA
• cu valori între 500 și 10 000 USD;
• termen de rambursare max. 12 luni;
• timp de obținere credit max. 20 zile;
• garanții flexibile
CAPA credite
Str. V. Alecsandri nr. 6, tel/fax: 032 / 214 084, 276 159
Spiritul afacerii de succes

EUROM BANK
Sucursala Iași, Bdul Copou nr. 5
Tel. 032/277905; Fax 032/277907
La dispoziția dumneavoastră:
* Depozite cu dobînzi atractive * Credite și linii de credite *
* Încasări și plăți în numerar * Emiteri și confirmări de acreditive *
* Emiteri și remiteri de cecuri * Consultanță financiar-bancară și de afaceri * Scontarea efectelor de comerț * Transferuri de fonduri *
Derulați afacerile prin noi și vom cîștiga împreună !

BRD BANCA ROMÂNĂ PENTRU DEZVOLTARE
GROUPE SOCIETE GENERALE
STEJAR
UN PROGRAM FINANCIAR PERSONAL
Pentru următorii 5 ani - sau 1.825 de zile - aveți planuri sigure pentru familia dumneavoastră! Doi experți financiari - B.R.D. - Groupe Societé Generale și Societatea de Asigurări Commercial Union Asigurări de Viață - vă ajută să le faceți.
Prin noua asigurare de viață "Stejar", beneficiați de avantajele unui produs de economisire și de asigurare, în același timp.
Aveți posibilitatea să vă planificați economiile pe termen mediu sau lung după un program pe care îl puteți modela așa cum vă convine.
Pentru informații suplimentare, vă așteptăm la oricare din unitățile Băncii Române pentru Dezvoltare - Groupe Societé Generale.
Cu siguranță viața e frumoasă!

EDITORIAL

# Revoluția de mucava

## Bölöni și Hagi au vrut să reformeze din temelii tactica echipei naționale, dar, fără o revoluție de fond, fotbalul românesc ar putea pierde încă multe calificări

Slovenia a reușit să se califice la Mondialele de anul viitor, eliminînd, în grupă, Iugoslavia și, la baraj, România. Două țări considerate, nu numai de către autohtoni, rezervoarele de talente ale Europei, din zona cea stropită de Providență cu harul mingii rotunde. Poate nu întîmplător, densitatea de internaționali a celor două țări balcanice este mai mare în zonele limitrofe, în cazul nostru Oltenia și Banat. Această paralelă, dragă lui Cornel Dinu și evidențiată mai demult și în paginile noastre, pare a uni și mai mult cele două națiuni vecine. Ambele echipe au fost eliminate de către o a treia, formată din fotbaliști mai puțin dăruiți de Dumnezeu, dar ambițioși nevoie-mare, disciplinați și ascultători. Atît Iugoslavia, cît și România au avut curajul nebun de a-și pune pe banca tehnică două nume mari ca jucători, dar fără nici un fel de experiență (și, în cazul nostru, nici chemare) pentru funcția de antrenor al unei echipe naționale. Dejan Savicevic și Gheorghe Hagi au ajuns în postura absolventului de la medicină magna cum laudae, aterizat fără nici un fel de practică într-un spital de primă mînă și constrîns să efectueze operații chirurgicale de cel mai înalt grad de risc. Sau a șefului de promoție de la Politehnică, pus imediat să coordoneze activitatea unui obiectiv industrial de importanță strategică. Ceea ce nu și-a permis Brazilia cu Pelé sau Argentina cu Maradona, au făcut-o, cu o copilărească nonșalanță, România și Iugoslavia.

Dureroasa ratare a Mondialului asiatic nu i se poate imputa exclusiv lui Gică Hagi. Privind exclusiv spre banca tehnică, campania ***„World Cup 2002"*** a fost începută de un altul, nu de Gică Hagi. Atît Bölöni, cît și Hagi s-au împăunat cu victorii ***„istorice"*** asupra unei Ungarii de tot rîsul. Atît Bölöni, cît și Hagi au greșit flagrant în momentele cheie.

Loți a ratat meciurile cu Italia, trimițîndu-ne spre barajul cu Slovenia, baraj care a fost ratat de succesorul său. Loți a fost deschizătorul unui drum care părea fără întoarcere pentru naționala României, drum pe care îl putem numi ***„dehagizare"***. Atunci cînd toți se întrebau cine va fi noul Hagi al tricolorilor, Bölöni a pus degetul pe rană: un nou Hagi nu poate apărea așa curînd, așa că va trebui să ne dezbărăm de ideea liderului de echipă. Mai exact, liderul de echipă trebuie să fie pe banca tehnică, la fel cum este Katanec la naționala slovenă. Sondînd mai adînc, fostul selecționer a realizat că, de fapt, ***„dehagizarea"*** nu se poate realiza fără o ***„detemporizare"***, adică o schimbare a stilului de joc, mai aproape de fotbalul contemporan. Odată cu plecarea lui Bölöni, soluția venea parcă de la sine. Cine altcineva poate fi liderul de pe bancă decît fostul lider din teren? Cine poate face mai eficient ***„dehagizarea"*** decît însuși Hagi, în fața căruia nu mișcă nimeni în fotbalul românesc? Și, într-adevăr, pare paradoxal, dar Hagi a continuat strategia lui Bölöni. Și-a manifestat din plin autoritatea, a țipat la jucători, la cei care au vrut să-l sfătuiască, la public, a bătut cu pumnul în masa presei, a fost, într-adevăr, liderul, un lider mai puternic decît Loți. A jucat întotdeauna ofensiv, refuzînd cu ostentație temporizarea sugerată de alții. Dar, dacă drumul acesta era fără întoarcere, de ce am ratat?

Tocmai fiindcă ***„dehagizarea"*** și ***„detemporizarea"*** reprezintă adevărate revoluții pentru o națională care își introdusese stilul tradițional de joc, vechi de patru decenii, în codul genetic și nu puteau da roade într-un an-doi. Altceva era dacă ne propuneam, de la început, doar reconstrucția, admițînd, clar, răspicat și public, că există și posibilitatea ratării. Bölöni a spus-o. Chiar și Hagi a spus-o. Dar cei care conduc fotbalul românesc, înveșmîntați în mantia tricoloră și călduță, n-au putut accepta, de teama pierderii unor fotolii capitonate.

***„Ne asumăm responsabilitatea eșecului, Hagi și cu mine. Tricolorii au făcut totul pentru victorie, n-au nici o vină"***, a spus, după tristul meci de miercuri seara, secundul Gabi Balint. Din păcate pentru ei, are dreptate. Jucătorii au dat pe teren exact cît au putut. Dacă unii nu au putut mai mult, înseamnă că nu aveau ce căuta în teren sau nu au fost puși să facă ce știu ei mai bine. Dar dacă tricolorii au avut o vină mai mică în ratarea calificării decît cei de pe banca tehnică, nu înseamnă automat că Hagi și Balint sînt singurii vinovați. Ba chiar, dacă ne gîndim mai bine, culpa lor este mai mică decît a altora. Numai că racilele care bîntuie fotbalul nostru intern, valoarea scăzută a campionatului, corupția care domină biata noastră arenă fotbalistică sînt probleme prea bine cunoscute. S-a mai spus și se va spune în continuare că ratarea acestei calificări ar putea fi punctul de pornire ideal pentru o reformă de fond. Dacă nici acum nu se va pune piciorul în prag și măturoiul în funcțiune, microbistul român are toate motivele să se întrebe: cîte calificări vom fi nevoiți să mai pierdem în continuare ca să facem ceea ce trebuie făcut? **Nicolae GRECU**

PRIM PLAN

# Păcatul idolatriei

Alexandru CĂLINESCU

Identificînd, cu alt prilej, ***situațiile de lectură*** din textele lui Proust, am remarcat și marea diversitate a locurilor unde se citește: în pat, în sufragerie, în dormitor, în bibliotecă, în cabinetul de toaletă (spațiu privilegiat pentru anumite delicioase plăceri solitare - printre care și lectura), în parc, pe plajă, în camere de hotel, în tren… Avem aici încă o confirmare a unuia din acele „drepturi imprescriptibile ale cititorului" pe care le stabilește romancierul Daniel Pennac și anume ***dreptul de a citi oriunde***. Proust ar fi fost, sînt convins, de acord cu încă unul din respectivele drepturi, în speță cu ***dreptul de a citi orice***. În acel atît de important text din 1905, „Zile de lectură", Proust scrie: „Înțelept ar fi să înlocuim toate relațiile mondene și multe călătorii prin lectura Almanahului Gotha și a Mersului trenurilor…" (Almanahul Gotha, precizez pentru orice eventualitate, e strămoșul lui ***Who's Who***). A citi oriunde, a citi orice, dar adaug imediat că printre cele zece drepturi imprescriptibile ale cititorului formulate de Pennac nu figurează și dreptul de a citi oricum. La fel, Proust, dacă ne sugerează cum să citim și cum ***să-l*** citim, ne avertizează totodată în ce privește pericolele care ne pîndesc dacă practicăm o lectură proastă. Lectura proastă este aceea care ne face să comitem păcatul idolatriei. Asta înseamnă, spre exemplu, a te îndrăgosti de o femeie ***numai*** fiindcă seamănă cu personajul unui portret, să zicem, de Botticelli (vezi Swann) sau a remarca rochia purtată de o femeie ***numai*** fiindcă seamănă cu rochia descrisă într-un roman de Balzac. Asta înseamnă, mai ales, a rămîne orb, insensibil în fața frumuseții unui obiect sau a unei ființe doar fiindcă ***nu*** ne aduce aminte de cutare pasaj dintr-un roman sau de cutare tablou. Idolatria este, aș spune, o imaginație, o sensibilitate hemiplegică.

Mai există, în cazul lui Proust (și, evident, nu numai al lui) o altă ipostază a idolatriei, care constă în sacralizarea a tot ceea ce pare a avea un raport oarecare cu viața lui Proust și cu universul romanului său. Am putea numi acest fenomen iluzia de conformitate cu realul. Cei care au vizitat localitatea, zice-se cu totul banală, care poartă astăzi un nume în chip deliberat ambiguu, Illiers-Combray, au remarcat cum această frenezie a corespondențelor între realitate și ficțiune a basculat într-un kitsch absolut. Patiseria din sat are agățată o pancartă pe care stă scris: „Aici venea Tante Léonie să-și cumpere madlenele". Brutăria de peste drum nu rămîne mai prejos și anunță: „Aici producem mica madlenă a lui Marcel Proust". Pliantul distribuit la oficiul de turism local ne previne: „Dacă vreți să descoperiți sensul profund și ocult al ***Căutării timpului pierdut*** trebuie, înainte de a începe lectura romanului, să consacrați o zi întreagă vizitării localității Illiers-Combray. Nu poți cunoaște magia Combray decît în acest loc privilegiat".

Bineînțeles, tot la Illiers-Combray se află sediul Asociației prietenilor lui Marcel Proust ce propune, pe lîngă albume și volume groase reunind lucrările diverselor colocvii savante, și „suveniruri", cum ar fi ceasul Marcel Proust, numit - scot informația tot dintr-un pliant publicitar, al Asociației, de astă dată - „Longtemps je me suis couché de bonne heure …"

N-am întreprins pelerinajul la Combray, am vizitat în schimb Cabourg și acolo, la Grand Hôtel, regăsim aceeași logică de tip Disneyland (sau, ca să ne conectăm încă și mai mult la actualitate, de tip Dracula Park): restaurantul se numește (ați ghicit) Balbec, terasa - Marcel Proust, turistul dornic de emoții livrești are de ales între camera Guermantes (vedere spre grădină), camera Cambremer (vedere către mare), camera 219 zisă „A la recherche…" (cu puncte de suspensie, pentru a spori misterul și farmecul) și camera cea mai de lux - „Souvenir Marcel Proust".

Din fericire, avem, drept contrapondere la astfel de practici rudimentar idolatre și texte pline de vervă, cum ar fi romanul intitulat ***Crimă la Tante Léonie***, semnat Estelle Montbrun, pseudonim în spatele căruia se ascunde (foarte transparent, afirmă inițiații) o șarmantă universitară. Bîntuie prin roman personaje de cercetărori erudiți, precum profesorul Verdaillan, de la Universitatea Paris XXV, ce pronunță o conferință cu subiectul „Problematica pluritextului", sau alt profesor, american, a cărui comunicare se intitulează „Critica criticii noii critici - o privire transatlantică" (în românește, rima interioară se pierde).

Romanul povestește cum autoritara și întreprinzătoarea președintă a Asociației a fost asasinată: în sfîrșit, s-a făcut dreptate, îți vine să exclami, uitînd, că, vai, totul nu e decît ficțiune… ■

TEATRUL SUB LUPĂ

# · Vom găsi astă seară „Scrisoarea pierdută"?

Ștefan OPREA

Sînt exact 26 de ani de cînd, la Iași, nu s-a mai jucat ***„O scrisoare pierdută"*** de I.L. Caragiale. Mă și întrebam dacă nu cumva colectivul artistic ieșean a uitat de existența acestei capodopere, în ciuda faptului că evoluțiile social-politice de la noi îi reclamau cu tărie prezența pe scenă.

A fost o vreme cînd ***„Scrisoarea pierdută"*** se afla în repertoriul permanent al Teatrului Național. De pildă, între 1949 și 1962 a avut cinci premiere, actorii din distribuție erau cam aceiași, micile modificări fiind dictate doar de dispariția unora sau de așezarea anilor pe umerii altora. A rămas celebră interpretarea lui Ștefan Dăncinescu în rolul lui Cațavencu, a lui Miluță Gheorghiu în Farfuridi, a lui Nicolae Șubă în Cetățeanul turmentat, a lui Remus Ionașcu în Agamiță Dandanache sau a lui Constatin Cadeschi în Pristanda.

O versiune înnoită ca viziune regizorală și ca interpretare actoricească a avut premiera în 1975, în regia Ancăi Ovanez și scenografia lui George Doroșenco. Jucau atunci: Teofil Vâlcu (Cațavencu), Marcel Finchelescu (Trahanache), Costel Popa (Tipătescu), Liana Mărgineanu (Zoe), Alecsandru Blehan (Cetățeanul turmentat), Dionisie Vitcu (Agamiță Dandanache), Valeriu Burlacu (Farfuridi), George Macovei (Brînzovenescu), Virgil Costin (Pristanda), Petru Ciubotaru și Dan Aciobăniței. Regizoarea Anca Ovanez stabilea atunci un echilibru sensibil între tradiție și modernitate, păstrînd elementele de permanență din montările anterioare (respectul față de text, virulența criticii sociale, perfecta articulare a relațiilor dintre personaje etc.) și distribuind cîteva accente noi: automatizarea mișcării și a gîndirii personajelor, sublinierea grotescului existenței, generalizarea procesului alienării într-o societate malformată, ***„fără moral și fără prințipuri"***, în care domnește corupția. Era, fără îndoială, o viziune îndrăzneață, care a trecut greu de exigența cenzurii.

Multe lucruri nu s-au schimbat, de atunci încoace, în societatea românească, încît actualitatea comediei caragialeene stă perfect în picioare, poate chiar mai abitir ca înainte; imaginea generală a viciului, a demagogiei politice, a ***„enteresului"***, pe care o propune Caragiale, o vom regăsi, probabil, în spectacolul de astă seară. Căci, așa cum scria Eugen Ionescu în ***„Note și contranote"***, ***„Caragiale este un critic al omului oricărei societăți"***, deci și al omului societății noastre, pe care îl recunoaștem ca fiind exact așa cum îl desprindea dramaturgul franco-român din pagina înaintașului său: ***„Principala originalitate a lui Caragiale este că toate personajele sale sînt imbecili. Închipuiți-vi-i pe omuleții lui Henry Monnier împinși mai adînc, scufundîndu-se cu totul în irealitatea cretinismului. Acești antropoizi sociali sînt lacomi și vanitoși: lipsiți de inteligență, ei sînt, dimpotrivă, uimitor de șireți; ei vor să parvină; sînt moștenitorii, beneficiarii revoluționarilor, ai eroilor, ai iluminaților, ai filosofilor care au răsturnat lumea cu gîndirea lor, sînt rezultatul acestei răsturnări. Trebuia, desigur să profite cineva de ea... Eroii lui Caragiale sînt nebuni după politică. Sînt niște cretini politicieni.. Niciodată stăpînite de un sentiment de culpabilitare, nici de ideea vreunui sacrificiu, nici de vreo altă idee (...), aceste personaje cu conștiința uimitor de liniștită sînt cele mai josnice din literatura universală"***.

Nu știm încă, vom afla abia astă seară, cît de departe merge regizorul Virgil Tănase - care semnează spectacolul - în developarea acestei imagini a lumii noastre. Din declarațiile făcute presei în timpul repetițiilor reiese doar că dorește să aibă ***„o viziune modestă și cinstită"***. E greu să deducem ceva de aici. Dacă ***„cinstită"*** (față de Caragiale) ne-ar da unele speranțe, viziunea ***„modestă"*** ne derutează pur și simplu. Mai spune regizorul, apoi, că nu pretinde a avea o ***„viziune nouă"*** asupra lui Caragiale, pentru că ***„noutatea nu intră în categoriile mele de căutare. Încerc inocența... Încerc adică să mă apropii de text ca și cum n-aș fi văzut nenumărate spectacole, ca și cum aș citi textul pentru prima oară"***... Asta poate fi o șansă pentru spectator, dar, în general, declarațiile regizorului par mai curînd o tactică subtilă prin care nu vrea să dezvăluie ce dorește de fapt să realizeze. Un lucru reiese clar totuși: nu va aduce nimic dinafara lui Caragiale: ***„Nu vreau să văd, de pildă, un Pristanda un ofițer nazist (se practică asta mult în Occident), în Trahanache - un secretar de partid sau în Zoe - o patroană de bordel. Acestea nu sînt în sensul lui Caragiale. Mă feresc de astfel de «actualizări» și de comentarii regizorale pe marginea textului"***. În acest sens - ne spune regizorul - ***„viziunea mea este modestă"***.

Distribuția îmbină actori cu experiență - Sergiu Tudose (Catavencu), Petru Ciubotaru (Trahanache), Emil Coșeru (Cetățeanul turmentat), Doina Deleanu (Zoe), Florin Mircea (Brînzovenescu) - cu tineri netrecuți încă prin ***„focul"*** caragialean: Constantin Pușcașu (Dandanache), Călin Chirilă (Tipătescu), Doru Aftanasiu (Farfuridi), Daniel Busuioc (Pristanda). Vom avea deci surprize. Ce fel de surprize? Vom vedea. Pe desearǎ! ■

INTERVIU

# „Între două romane, iese la suprafață regizorul"

■ *interviu cu regizorul Virgil Tănase*

**Virgil Tănase s-a născut la Galați, în anul 1945. Între 1963-1968 a urmat cursurile Facultății de limba franceză a Institutului de limbi străine din București. A absolvit Institutul de teatru „I. L. Caragiale", clasa de regie (1970-1974), avîndu-i ca profesori pe Radu Penciulescu, David Esrig și Mihai Dimiu. În 1978 și-a dat doctoratul în sociologia și semiologia artelor și literelor la Ecoles des Hautes Etudes. Textele sale dramatice au fost jucate la Teatrul Național București, Teatrul Mundi-București, Teatrul Nottara, Teatrul Lucernaire - Paris, Teatrul municipal Corbeil - Essonnes, Teatrul Kaliaghin - Moscova, Teatrul Demienii din Petersburg. A regizat peste 30 piese de teatru de Molière, Mihail Sebastian, Balzac, Gogol, Tolstoi, Beckett, Goldoni, Tennessee Williams, Matei Vișniec**

### „Eu sînt romancier. Romanul este pentru mine ca o desagă cu pietre pe care o pun în spatele cititorului"

***- Domnule Virgil Tănase, sînteți o personalitate care s-a afirmat pe mai multe planuri: regizor, dramaturg, profesor, romancier, jurnalist. De care domeniu vă simțiți mai aproape?***

- În literatură și în regie. Acestea două merg împreună. Eu sînt romancier. Un roman e o viziune globală a lumii. Deci, nu merită să faci un roman atît timp cît nu ți-ai schimbat imaginea globală despre lume. Ori, viziunea lumii nu se schimbă de la an la an și, atunci, între cele două momente care incită la roman, fac teatru, ceea ce îmi permite să gîndesc cu textele altora.

***- Care este viziunea dvs. asupra romanului?***

- Există un munte în India pe vîrful căruia există un templu. Ca să ajungă acolo, credincioșii trebuie să urce povîrnișul și, în plus, își pun în spate desagi cu pietre, pentru ca încercarea să fie mai grea. Romanul este pentru mine o astfel de încercare. Pune bolovani pe umerii cititorului pentru ca fiecare să se cunoască pe sine în înfruntarea cu romanul, cu greutatea. Am publicat vreo 10 romane, gîndindu-mă că s-ar putea să fie cititori care să aibă nevoie de această încercare. Am scris romane cînd mi s-a părut că cei din jurul meu trebuie să se confrunte cu ei înșiși. Eu pun întrebări, construiesc personaje și propun cititorilor să devină părtași la niște încercări care nu sînt date oricui și de care ne ferim în viață.

### „Niciodată nu am cerut azil politic... Europa Liberă slujea interesele politice ale S.U.A."

***- În 1977 ați plecat în Franța. În ce context?***

- Mi-a apărut în Franța o carte ce fusese interzisă în România. După care am dat un interviu foarte virulent la adresa puterii comuniste unui ziar francez pe a cărui primă pagină a apărut titlul *''Un scriitor cu călușul în gură vorbește''*. Atunci mi s-a dat un pașaport pe care nu-l cerusem. Am plecat în Franța cu o viză de 3 luni de zile, convins că la capătul lor mă voi întoarce. Apoi circumstanțele au hotărît pentru mine și mi-am prelungit șederea pînă astăzi.

***- Între 1977 și 1989 ați colaborat la Radio Europa Liberă. Ce fel de emisiuni ați realizat?***

- În primul rînd, la Europa Liberă nu am fost niciodată angajat, ci am fost colaborator. Am colaborat la emisiunea pentru tineret a lui Max Bănus - *"Tinerama"*. Aici am încercat să dau tinerilor din România o idee despre ceea ce sînt și despre ceea ce pot face în momentul în care, speram noi, vor dobîndi o libertate de inițiativă. În ceea ce mă privește, era un mod de a întreține o relație cinstită cu un public românesc în cadrul unui post de propagandă și care nu slujea decît interesele politice ale Americii. România nu era deloc preocuparea Europei Libere, ci doar interesele strategice ale S.U.A.

***- O amintire marcantă din perioada Europa Liberă?***

- Faptul că a trebuit să fac uz de prestigiul numelui meu pentru ca să pot vorbi despre Basarabia, subiectul fiind interzis. Americanii nu doreau sub nici o formă să pună în discuție granițele postbelice.

***- De ce credeți că în 1987 vi s-a decernat Ordinul Artelor și Literelor Franceze?***

- Pentru cărțile scrise, pentru ceea ce reprezint în cultura franceză, pentru luările mele de poziție și pentru a se recompensa acea parte din intelectualitatea românească care se opunea societăților totalitare.

***- Considerați că aparțineți culturii române sau celei franceze?***

- Nu mi-am pus niciodată problema. Fac cinstit treaba mea de scriitor care știe să cînte la două instrumente.

***- În ce calitate sînteți cunoscut mai ales în Occident?***

- Între două romane, iese la suprafață regizorul.

***- Dar în România?***

- În România sînt mai cunoscut ca scriitor. Din 1989 pînă acum nu am avut ocazia să lucrez decît la 3 spectacole, ceea ce e foarte puțin. În timpul acesta, în Occident am făcut vreo 12.

***- Cu ce personalități culturale ați colaborat în Franța?***

- Am colaborat cu foarte multă lume. Aș aminti aici pe regizorul Antoine Vitez, scriitorul Philippe Sollers, romancierul Alain Robb- Grillet și pe Rolland Barthes, cel care mi-a coordonat teza de doctorat.

***- Între 1993 și 1997 ați fost ministru consilier în M.A.E. al României și director al Centrului cultural român de la Paris. Cum ați fost numit în acest post și ce ați făcut în această calitate?***

- Am fost numit în virtutea prestigiului pe care îl aveam în Franța și datorită legăturii pe care am păstrat-o cu țara. Niciodată nu am cerut azil politic. Totdeauna am păstrat pașaportul românesc. La Paris am încercat să fac cunoscute valorile culturale românești în spațiul francez. Am adus teatre românești, orchestre simfonice, trupe de balet, am inițiat numeroase colocvii internaționale.

### „O, țară tristă, plină de umor"

***- Cum s-a produs revenirea dvs. la Naționalul ieșean?***

- A fost o coincidență. Vechea mea dorință de a pune în scenă „scrisoarea pierdută'' a lui Caragiale și inițiativa Teatrului Național din Iași s-au întîlnit la momentul potrivit.

***- De ce Caragiale?***

- Voiam de multă vreme să mă confrunt cu Caragiale și pentru că vreau să fac un Caragiale care să nu fie numai pitoresc, ci și un discurs metafizic despre om, despre destinul omului în lume, despre comedia condiției noastre.

***- Caragiale a spus la un moment dat: „O, țară tristă, plină de umor''.***

- Mă conving că am avut dreptate să fac un astfel de Caragiale.

***- Credeți că publicul va sesiza granița dintre tragicul profund și comicul de suprafață?***

- Nu e problema mea. Eu am încercat să fiu cinstit cu Caragiale și cinstit cu publicul.

***- În încheiere, un cuvînt pentru publicul ieșean iubitor de teatru, ținînd cont că pe 16 noiembrie are loc premiera spectacolului „O scrisoare pierdută".***

- Rădăcinele mele sînt moldovene și sînt legat sufletește de Iași și de Naționalul de la Iași. Simt așa cum simte lumea de pe aici. Probabil că o să ne întîlnim întru această simțire.

**A consemnat Eugen CORBAN**

IDEI CU SWING

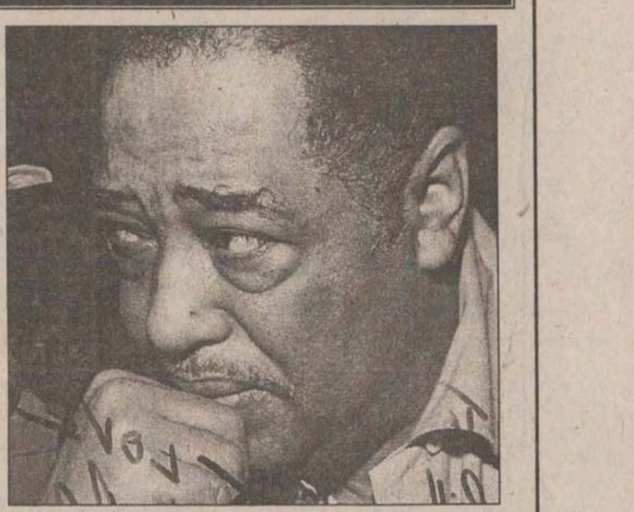

# Duke Ellington în Balcani

Alex VASILIU

Ascult ***„In A Sentimental Mood"***. Autor - Duke Ellington. Mare lucru să îți vină în minte o melodie. Atît, o melodie. Poți să fii orchestrator ultrașcolit, ultrarafinat, specialist în toate stilurile. Poți să fii un fin degustător de armonii. Poți să auzi armoniile de blues și acordurile impresioniste ale lui Debussy pînă și noaptea, în somn. Nimic nu se compară cu talentul de a compune o melodie. Una singură dacă ți-a reușit în viață - e de ajuns.

Melodia e polenul din care improvizatorul scoate mierea. Noua melodie, seria de melodii și contramelodii (sau variațiuni) ivite spontan, legîndu-se într-o improvizație. Cine mai gîndește încă superior despre improvizație ca despre ceva superficial merită tras de urechi: să-i asculte pe Art Tatum, pe Eugen Ciceu, pe Iancsi Körössy. O să-și înghită rușinat, cu siguranță, ironia. Numai pe acești trei pianiști de-i asculți, și te convingi că improvizația este, pentru mulți muzicieni, cel mai dificil, mai pasionant mod de a compune.

Duke Ellington a fost și un autor de melodii. Unul uriaș. Pe care le-a cîntat rareori la pian, singur, sau în formulă de trio (cu bas și baterie). Avea un stil romantic-impresionist de a-și inventa, de a-și caligrafia desenul melodic. Și vin doi bulgari, jumătate de secol după ce Ellington a compus „In A Sentimental Mood". Saxofonul tenor își începe confesiunea dintr-un sunet abia șoptit. Îl asculți și îți închipui un bar cu luminile aproape stinse, spre dimineață. Și o sticlă goală, o scrumieră plină, o fată cu privirile arse de nesomn și de dulceața intimă a melodiei prelinsă din tubul de metal. Și îți mai închipui alte degete, de pianist negru, căutînd clapele, găsindu-le pe acelea pe care bluesul și doina populară se alintă, se înlănțuie. Saxofonul cîntă tipic american, dar nu îți e străină tînguirea balcanică, aleanul românesc. La pian, degete albe, sesizează. Pentru o clipă, nu mai știi unde îți zboară gîndul: în New-York-ul ipotetic, poetic, ideal - imaginat de bluesul modernizat, sau într-un muzeu etnografic românesc. „In A Sentimental Mood". Într-o stare sentimentală. Într-o dispoziție melancolică. Duke Ellington. Primul autor al melodiei. Anatoli Vapirov (saxofon tenor), Milcio Leviev (pian). Alți autori ai melodiei și ai melodiilor ce nu pot exista decît împreună. Jazzul - o muzică a planetei. ■

PULS

## Unde se duce, cu partidul de căpăstru, domn premare?

Duminică va fi ziua cea mare pentru domn premare, stimați ieșeni: va intra sau nu dumnealui în pesedeul lui Cucioc? Din cîte știm noi și după ce ne-am consultat toate sursele mici, mijlocii și mari, și după ce am făcut media armonică, ne-a reieșit că va intra, dar menținem în dreptul rezultatului, deocamdată, doi de semnul întrebării, o cratimă, un semnul exclamării și trei rînduri de puncte de suspensie. De ce? Păi, pentru că domn premare cică va primi, dacă își va duce partidul de căpăstru acolo, un post de vice pe ghiudeț. Apoi, să vă spunem și bombița chestiunii: se mai vorbește că a desfășurat negocieri intense și are promisiuni ferme că va primi un soi de funcțiune onorifică de lider zonal pe Moldova al partidoiului. Adică șef neoficial chiar și peste colega Seche et co.

Ce-i drept, mai știm noi unul care a fost nu demult lider zonal și nu s-a ales din funcția asta decît cu praful de pe tobă și cu un picior rup prin pietrele din munții Anzi, zilele trecute. Așa că n-am vrea să-și rupă și domn premare gleznele prin munții Vrîncioaiei sau obcinile Bucovinei, că pentru așa mare scofală mai avem și noi prin tîrg oarece gropi neacoperite pe trotuare.

De ce am pus la sfîrșitul rezultatului și cele trei rînduri de puncte de suspensie? Păi, ce să facem cu ele dacă nu ne mai trebuiau?

**PS:** În legătură cu acțiunea preconizată de duminică a lui domn premare, am consultat astroloage, chiromanția, tarotul, bobii, dar tot nu ne-au lămurit dacă o fi de rău sau de bob sosit. Am cetit însă în calendarul ortodox, la sfinții mucenici care sînt atunci - Platon, Roman și Varula - și am consultat un specialist să ne spună care este versetul-apostol de cetit credincioșilor la duminica a 26-a după Rusalii, care este atunci. Ei bine, atunci se dă cetire din Efeseni 5.8-19, unde se spune următoarele: ***„Și nu fiți părtași la faptele cele fără roadă ale întunericului, ci mai degrabă osîndiți-le pe față. Căci cele ce se fac întru ascuns de ei, rușine este a le și grăi"***. Domini dixit, domn premare, nu noi. ■

CE NE MAI DOARE

# Iașul și-a pierdut respectul de sine

## ■ dacă ieșenii sînt indiferenți față de propriile valori, cum să vină turiști în Iași?

*Stimată redacție,*

Zilnic citesc bunele și relele orașului și lumii în paginile cotidianului „Monitorul". Majoritatea veștilor sînt departe de a da cît de cîtă mulțumire. Articolul din data de 8 noiembrie a.c. al distinsului profesor Gârtan m-a determinat să aștern aceste rînduri. Domnia sa are perfectă dreptate: Iașul pierde tot mai mult din respectul de sine. Străinii cum să ne cunoască, dacă noi înșine nu ne apărăm valorilor?

Și cu altă ocazie mi-am permis să sugerez că la intrările în urbe, precum și pe principalele artere de circulație și în centru trebuie să existe panouri care să explice care sînt obiectivele și străzile Iașului; să existe date despre muzee, spitale, școli... Chioscurile de ziare și toate instituțiile de cultură să poată oferi pliante, vederi, reviste cu Iașul vechi și nou. Să nu ne fie rușine cu orașul nostru, din contra, să ne mîndrim cu el. Să ne rușinăm doar de propria noastră indiferență și de colbul, nu din paginile vechilor cronici, ci de cel care murdărește obrazul ieșeanului lepădat de glie și neam. Se va construi la Sighișoara un parc. E bine? E rău? N-am căderea să dau verdicte.

Iașului ce-i lipsește pentru a-și împodobi chipul? Dumnezeu a fost darnic cu noi. Mai trebuie minți luminate și mîini harnice să aducă frumosul la statut de mîndrie locală și profit. Vară de vară, mass-media îndrumă ieșenii să nu se scalde în apele Iașului. Nimeni nu se preocupă de curățirea lor. Malurile Bahluiului ar putea avea și flori, nu numai resturi menajere și țînțari. Ciricul, plin de mătasea broaștei și resturi de tot felul, ar putea fi o apă cristalină și dătătoare de sănătate. Grădina Botanică, cu sere sufocate de plante și alei ce duc dorul vizitatorilor, se întinde pe dealuri și văi, o parte din ele necunoscute multor ieșeni.

Izvoarele naturale, lacul cu insula lui mică și parcă încărcată de poezie, poienile cu flori de cîmp, tot și toate ar putea arăta și altfel. Îmi închipui uneori un pod arcuit care să conducă pe cei mici la o căsuță cu povești și turtă dulce, pe mica insulă. Trăsuri trase de ponei să dea culoare pe alei. Toți cei puși la dispoziția copiilor și părinților, îmbrăcați în personaje din poveștile lui Creangă, să fie ghizi, supraveghetori, oameni de ordine, gardieni. Iepuri, veverițe, fazani sînt oricum. Ar putea fi încurajată dezvoltarea lor. Fără a fi afectată valoarea dendrologică a Grădinii. Bucuria vizitatorilor de toate vîrstele ar aduce și venituri pe măsură. Serele extinse și aleile din preajma lor să rămînă o expoziție natuală cu plante din toate colțurile lumii. Plăcuțe explicative să fie la vedere, nu numai cu denumirea științifică a fiecărei plante, ci și cu date legate de originea și modul lor de supraviețuire. Să existe standuri de unde să se poată procura ghivece și semințe de flori. Toată lumea ar avea de cîștigat.

Este oare o speranță utopică să văd ieșeni și turiști, de aproape ori de departe, opriți în drumul lor de indicatoare care să invite la cunoaștere? Să fim realiști. Sînt veterani ai urbei, în sensul că locuiesc aici de zeci de ani, care nu numai că nu au vizitat vreun muzeu, dar nici nu știu unde se află sau nici nu au auzit de el. Elevii Iașului cunosc mai curînd sediile internet-cafe decît lăcașurile de cultură. Sînt destui care nu cunosc mare lucru despre patronul spiritual al școlii în care învață, dar al cărui nume îl vede scris, ce-i drept, la intrare.

Necazurile de zi cu zi și năpasta financiară din multe familii ucid sufletul, lăsînd loc doar luptei pentru supraviețuire.

Să nu uităm totuși: sub vreme și vremuri sîntem români și sîntem ieșeni. Încă ne putem mîndri cu asta.

**Teona SCOPOS, medic primar O.R.L. la Policlinica nr. 1**

FIR DIRECT

### De ce, cînd plouă, puteți aștepta 30 de minute un tramvai

■ *Ionuț Vasilescu - corespondent:* „Cum explică directorul RATC faptul că în 12 noiembrie, pe timp de ploaie, călătorii au fost obligați să aștepte între 30 și 40 de minute tramvaiul 6? Cum rămîne cu informațiile publicate în ziare, prin care directorul Gârlea le promitea ieșenilor că vor sta în stații cel mult șase minute?"

Nemulțumirea d-lui Vasilescu a fost adusă la cunoștința ***d-lui Iulian Stoica, inginer șef al RATC,*** care a declarat: „Astfel de întîrzieri au loc datorită unor deraieri sau blocării tramvaielor. Altfel, mijloacele de transport au circulat normal, conform graficului.

Blocările au drept cauză apa care pătrunde la motoare sau unele probleme legate de rețeaua electrică. Aceste situații se produc mai ales pe vreme de ploaie sau ninsoare".

### Probleme cu apa, din cauza datoriilor, pe strada Ciric

■ *Ovidiu Băcăoanu - str. Ciric, bl. L5:* „De peste 7 zile, RAJAC a oprit apa la asociația noastră, fără să fim anunțați. Am discutat cu administratorul, iar acesta spune că avem datorii".

***Economistul Mihai Hăisan, operator relații cu publicul al RAJAC Iași,*** ne-a declarat: „Asociația de locatari din care face parte domnul Ovidiu Băcăoanu are debite de 3,2 miliarde lei, la care se adaugă și penalitățile de peste 5,5 miliarde lei. Aceste sume reprezintă facturi restante de 7 luni. Trebuie ca administratorul asociației să încheie un angajament de plată cu RAJAC pentru aceste debite și să achite un avans. Precizez că administratorul, dl. Țăranu, a refuzat inițial să semneze un astfel de angajament. Am luat legătura cu șeful de sector și am înțeles că ieri (n.r. - 14 noiembrie) a fost un locatar de acolo, Obroceanu, care a plătit taxa de deschidere și a achitat o parte din sumă. Astfel, la ora 15.00, s-a deschis apa rece la locatarii din strada Ciric".

### Prețul apei reci și al canalizării

■ *Virginia Zaharia - administrator la Asociația de proprietari PT2 A Metalurgie:* „Eu știu că un metru cub de apă rece plus canal costă 13.556 lei, dar o locatară din asociație susține că în alte zone - în Păcurari, de pildă - un m.c. de apă plus canal ar costa mai puțin".

„Un metru cub de apă rece costă 10.056 lei cu TVA și canalul - 3500 lei cu TVA. Aceste prețuri nu se însumează, apa și canalul fiind servicii separate", ne-a informat ec. ***Mihai Hăisan, operator relații cu publicul în cadrul RAJAC Iași.***

### O dată la doi ani trebuie să verificați apometrele la Inspecția Interjudețeană de Metrologie

■ *Gabi Mușat - str. Vasile Lupu:* „Cine face verificarea apometrelor din apartamentele oamenilor? Știu că, la doi ani, sîntem obligați să le verificăm. Vă rog să aflați și cît costă o verificare"

***Veronica Gomea, verificator metrolog în cadrul Inspecției Interjudețene de Metrologie,*** a declarat: „Metrologia a anunțat fiecare asociație, printr-o hîrtie scrisă, despre acest lucru. Persoanele fizice la care a expirat aprobarea - acel buletin de verificare - sînt obligate să vină la laboratorul de metrologie.

Într-adevăr, în funcție de tipul aparatului, verificările se fac la doi sau la trei ani. Pentru persoanele fizice noi am obținut o reducere specială, de 50.000 lei/ apomentru, însă la alte firme particulare, în funcție de lista oficială, se practică alte tarife. Dispunem de un stand de verificare unde oamenii trebuie să aducă apometrele, pentru că nu ne putem deplasa la domiciliul fiecăruia. Instalația se află la subsolul clădirii și, în funcție de numărul de aparate, verificarea durează maximum 3 ore.

Programul de funcționare a laboratorului este zilnic, de luni pînă vineri, între orele 7.30-16. Persoană de contact este Dorin Constantin".

### RCS și-a reordonat frecvențele

■ *Mariana Copcea - aleea Rozelor, bl. Z1:* „De trei zile, tot telefonez la firma RCS, ca să vină cineva să-mi regleze televizorul. Se fac niște reparații și au schimbat frecventele, încît acum prind numai postul «Acasă» și încă un alt program. În rest, nimic".

Am luat legătura cu ***ing. Aurel Bărbuță, administrator rețea în cadrul televiziunii prin cablu RCS,*** care a făcut următoarele precizări:

„Începînd de luni, 12 noiembrie, am făcut o reordonare a frecvențelor și am introdus cîteva programe în plus. Lucrul acesta se reflectă în rețea, în sensul că programările vechi ale televizoarelor, care au fost pînă duminică seara la fiecare aparat în parte, au trebuie reînnoite. Acest aspect l-am anunțat de o lună, pe programul propriu, și care, în mare, în rețea se știe. Dacă doamna Copcea nu știe lucrul acesta sau încă nu a reușit să refacă ordinea programelor, vom face în așa fel încît să ajungă cineva la dînsa și să-i rezolve problema. Ar fi bine ca ieșenii care nu reușesc să-și reprogrameze televizoarele să încerce să anunțe la dispeceratul nostru, la numărul de telefon 220.356".

■ Aceeași problemă are și ***dl. Dumitru Tomac, din str. Decebal,*** care spune că firma RCS transmite defectuos programele.

Dl. ing. Bărbuță a susținut că este aceeași situație ca și în cazul doamnei Copcea. În ambele cazuri semnalate, o echipă a RCS va merge la familiile respective și va rezolva problemele legate de reprogramarea programelor t.v.

### Tonetele sînt obligate să afișeze autorizațiile de funcționare

■ *Ionuț Vasilescu - corespondent:* „Majoritatea tonetelor stradale din oraș nu au afișate, la vedere, autorizațiile. În cazul în care se ivește o problemă, pe lîngă faptul că nu primești bon pentru marfa cumpărată, nu știi pe numele cui să faci sesizarea. OPC a uitat de aceste aspecte?"

„Nu am uitat. La toate controalele pe care le efectuăm verificăm și acest aspect și am aplicat foarte multe amenzi. Faptul că autorizațiile trebuie afișate la vedere nu este o recomandare, ci o obligație pentru proprietarii de tonete. Nu au case de marcat pentru că nu se justifică la un rulaj așa de mic, însă ar trebui să se gîndească să dea o chitanță. În acest fel cumpărătorul poate justifica faptul că a cumpărat marfa de acolo și ar putea să-și intre în drepturi, în cazul în care produsul este necorespunzător.

În ultimele zile, inspectorii OPC au vizat în special tonetele din jurul școlilor, avînd în vedere și problemele care s-au ivit în Botoșani", ne-a declarat ***ing. Maria Popa, inspector șef-adjunct în cadrul Oficiului pentru Protecția Consumatorului Iași.***

**Au consemnat: Lucia CRAINICU, Rodica BÂRZU, Aurel OANCEA**

CE NE MAI SPUN CITITORII

### Controlorii din mijloacele de transport RATC au propria lege?

■ *Ionuț Vasilescu, corespondent:* „Călătorii din mijloacele de transport în comun ale RATC-ului prinși fără bilet, dar care își recunosc vina, s-au săturat de atitudinea controlorilor. «Justițiarii» transportului în comun își fac propria lege, controlînd prin diferite metode călătorii care nu au asupra lor legitimațiile sau biletele de călătorie. Aceștia au ajuns în faza în care își pot permite să controleze fiecare părticică a hainelor și corpului uman, să ia asupra lor bunurile ce nu le aparțin, să rețină cu forța călătorii, susținînd că au dreptul să aplice astfel de metode.

Călătorii proprun RATC-ului să-și aleagă cu grijă reprezentanții ce controlează pe traseu. În felul acesta, și călătorii vor fi corecți și vor circula în condiții legale."

### Prostituatele de la Gara Nicolina „încolțesc" trecătorii

■ *Florin Moisii, Iași:* „De la Gara Nicolina spre Podul de Piatră am fost acostat de vreo șase femei amatoare de sex. Chiar nu le este rușine? Am sunat la Poliție - spun că știu și atît.

Ce se întîmplă? Poliția se face că nu aude, Primăria doarme, iar noi, vii fiind, dormim și iată unde am ajuns!"

### Produse cu 2.000 de lei mai ieftine - ăsta-i ajutor pentru pensionari?!

■ *Catinca Filipescu, Iași:* „Am ascultat la Radio Moldova despre magazinele pentru pensionari și nu sînt de acord cu ceea ce se spune, că prețurile sînt mai mici. Eu, pentru 200.000 lei, nu mă apuc să patrulez prin oraș, poate nu vreau să mănînc orez, făină sau paste făinoase, poate vreau carne sau pește, cum mănîncă cei care au bani mulți, nu ceea ce mi se oferă.

Produse ieftine? Cu cît mai ieftine? Cu 2.000 lei? Eu nu pot să merg din Alexandru cel Bun sau Mircea cel Bătrîn pînă la un astfel de magazin, m-ar costa mai mult transportul.

Noi am scăpat de comunism, care ne-a adus la cartelă, ne-a flămînzit, ne-a întunecat, ne-a înfrigurat, ne-a sărăcit. Și unde am ajuns?"

PULSUL ORAȘULUI

# S-a spulberat o iluzie și, cu ea, „mitul Hagi"?

**Meciul de miercuri seara, decisiv pentru calificarea la Cupa Mondială, s-a încheiat cu scorul 1:1 (la pauză 0:0), echipa adversă, cea a Sloveniei, avînd șansa de a merge la mondiale. Antrenorul Gică Hagi, „regele fotbalului românesc" pînă nu demult, a trăit - și noi alături de el - una dintre cele mai mari deziluzii.Cum apreciați prestația naționalei noastre în timpul meciului? Insuccesul va spulbera „mitul Hagi"?**

### Răzvan Popescu, 21 ani, student

Hagi a fost un jucător bun, dar nu mă așteptam să fie și un antrenor bun. Trebuia să înceapă de la o echipă mai de jos cumva, mai mică, să poată acumula experiență ca antrenor, dar nu a fost neapărat greșeala lui aici. Poate au greșit jucătorii și organizatorii, care puteau să acopere cu o zi înainte terenul. A mai fost și subestimarea adversarului. Toată lumea s-a gîndit cam așa: Ei, o țară cu populația cît a Bucureștiului nu are cum să dea o echipă de fotbal așa tare. Iată că a dat și surpriza a apărut: au jucat cu 10 apărători și 5 portari și au reușit să obțină acea egalitate.

### Constantin David, 58 ani, tehnician auto

Am văzut meciul. Repriza a doua mi-a plăcut în mod deosebit. Românilor le-ar fi trebuit trei reprize ca să fi putut cîștiga, prima - pentru încălzire și celelalte două - meciul propriu-zis. Cred că Hagi nu are nici o vină în privința asta. Hagi-jucătorul era mai bun decît Hagi-antrenorul cu mai puțină experiență. Ar fi trebuit, ca în alte țări, să facă o școală, să dea o testare pentru funcția de antrenor. Îmi aduc aminte de Beckenbauer, care făcuse înainte o școală de antrenori sau ceva de genul ăsta. Pentru eșecul de miercuri, vina este în egală măsură a tuturor, și chiar a suporterilor. Și știți de ce? Prea mult au crezut și cred în succesul lui Hagi și al echipei: o să facem, o să învingem; n-am învins acolo, o să învingem aici și acum. Dacă nu am fi avut altă posibilitate - nu-i nimic, le-am pierdut pe astea două, cîștigăm în a treia - dar asta nu există.

### Mioara Grigoraș, 34 ani, gestionară

Băieții noștri au fost mult mai buni decît adversarii lor. Eșecul suferit nu trebuie să ne schimbe impresia despre echipa noastră sub nici o formă. Eu cred că nu am avut un dram de noroc, asta este. În rest, am jucat excelent.

Mitul Hagi nu va fi spulberat, să știți. Și va fi și un mare antrenor. Eu l-am admirat chiar de la începutul carierei sale și consider că a fost un fenomen și este. Singura greșeală care i se poate imputa este că l-a introdus pe Mihalcea, dar asta a făcut-o în dorința de a cîștiga, deci a fost bine intenționat.

### Ștefan Burcă, 72 ani, pensionar

Nu mi-a plăcut cum jucau ai noștri, cum dădeau mingile mai înalte decît bara și într-un timp n-am vrut să mai văd, m-am dus să mă culc. N-am avut liniște, am revenit în fața televizorului și am văzut repriza a doua. Cu toate greșelile, pot spune că românii au muncit destul de bine, au depus un efort mare și cred că Hagi va rămîne mai departe un mare om. Și nu trebuia să iasă Stelea din poartă, asta a fost o mare greșeală a lui Hagi.

### Claudiu Pintilei, 19 ani, student

Nu mă pricep la fotbal prea mult. Am văzut că, spre final, Hagi a făcut niște mutări disperate, a scos atîția atacanți. Oricum, el a încercat să salveze situația. Hagi, ca jucător, a fost excepțional, dar ca antrenor mai are de învățat. Doar e la început, nu? Ghinionul nostru a fost subestimarea adversarului. Niciodată nu se face așa ceva. Trebuie luat totul în serios.

### Elisaveta Marciuc, 62 ani, pensionară

Cum să nu rămînă Hagi un simbol al fotbalului românesc? Da' ce, el are vreo vină? Dacă ar fi preluat echipa mai de mult, ar fi avut răspundere mai mare. Știți ce cred eu? Toți jucătorii sînt extraordinari, chiar dacă au fost ghinioniști. Arbitrul și-a bătut joc, a fost părtinitor cu slovenii. Le acorda niște lovituri, dar nu vedea cum îi șchiopăta pe ai noștri. Deci eșecul poate fi pus pe seama unui ghinion, iar Hagi, care suferea, săracul, de nu vă pot spune, va rămîne marele Hagi.

**A consemnat Aurel OANCEA**

Aveți peste 40 ani?
Aveți persoane cu glaucom în familie?
Aveți dureri de cap de tip migrenos sau miopie forte?
Suferiți de diabet zaharat, hipertensiune sau hipotensiune arterială?

Ați putea avea **glaucom**, boala care nediagnosticată la timp şi netratată conduce la pierderea vederii prin atrofia nervului optic!

**Clinica de Oftalmologie a Spitalului „Sf. Spiridon",** bd. Independenței nr. 1 Iaşi, tel.: 142 730 anunță organizarea în perioada 15 Noiembrie - 15 Decembrie a **Zilelor Glaucomului.**

Veniți în orice zi de Miercuri din această perioadă, între orele 9.00 - 13.00 şi vi se va oferi **GRATUIT** o consultație pentru depistarea glaucomului.

**Nu te lăsa orbit de Glaucom!**
**Mergi la medic!**
**O singură picătură pe zi te poate salva!**

**VITACOM Electronics**

**Cel mai mare importator și distribuitor de**

- **Componente electronice active și pasive**
- **Transformatoare de linii**
- **Telecomenzi AV - TV**
- **Conectică pentru calculatoare**
- **Subansamble audio-video**
- **Cabluri și prize telefonice**
- **Truse de scule**
- **Aparate de măsură și control**
- **Cositor, accesorii de cositorit**

Importator exclusiv al produselor

KÖNIG ELECTRONIC

Cluj-Napoca, Str. Gh. Bilascu nr. 75
Tel.: 064-438401*, Fax: 064-438403
E-mail: office@vitacom.ro
www.vitacom.ro

POȘTALIONUL CU PROBLEME

# Pămîntul acționarilor la SAZI Popricani s-a înțelenit

*Olimpia Cobzaru - Iași:* „Sînt acționar la SAZI Popricani; la sfîrșitul fiecărei toamne primeam, în bani, contravaloarea recoltei de pe terenul arendat de mine acestei societăți. Anul acesta am aflat, prin telefon, că pe pămîntul meu și al altor acționari nu s-a semănat nimic, deci nu primim nici bani, nici recolta. De acest aspect nu am fost anunțată. Cine ne poate lămuri cum a fost posibil așa ceva?"

Cum a fost posibil vă explică ***directorul SAZI Popricani, Nicolae Macovei:*** „Printr-un protocol, am predat, în această vară, către Primăria Probota, aproximativ 60 ha de teren, suprafață deținută abuziv de cetățenii comunei. Pe suprafața aceea noi n-am lucrat, am predat terenul respectiv în contul acționarilor și locatorilor. Doamna a primit bani în anii anteriori, dar anul acesta s-a închis barajul la toate comunele, adică: terenurile ocupate abuziv înainte eu le-am plătit fără să le lucrez pentru că aveam contract cu oamenii.

La comuna Probota sînt aproximativ 60 ha care nu au fost lucrate de noi, au fost lucrate de altcineva sau nu au fost lucrate. Nu știu care e situația, probabil o parte e pîrloagă, o parte a fost lucrat de cineva în parcela unde se regăsește doamna Cobzaru și alții pînă la 60 ha. Noi am încheiat protocol cu primăria unde avem suprafețe predate și suprafețe lucrate".

L-am întrebat pe domnul director: „Ce-i de făcut în această situație? Cum rămîne cu contractele încheiate?

A fost anunțată, în scris, doamna Cobzaru, de această schimbare?"

*Răspuns:* „Nu știu, nu mă interesează. Cum să plătesc ceva ce n-am muncit? Dacă n-am lucrat terenul, nu pot să-l mai plătesc. Referitor la contracte, e o întreagă poveste, noi am încheiat protocol cu primăria, avem acoperire.

Parcela pe care nu am lucrat-o noi nu face parte din terenul IAS-ului, face parte din terenul CAP-ului", ne-a spus Nicolae Macovei.

Am solicitat o lămurire și de la ***primarul comunei Probota, profesor Costache Vintilă:*** „S-a făcut un schimb de teren între IAS Popricani (n.r. S.C. Iași Nord) și Primăria Probota. În urma acestui schimb, am luat și o suprafață care a fost a AEI acum aproape opt ani și de-atunci parte din pămînt s-a înțelenit. Terenul ne-a fost dat în această vară, însă, normal, ar fi trebuit de astă-toamnă lucrat. Eu răspund de anul agricol următor, dar de anul agricol trecut nu răspund eu. E-adevărat că acolo e iarbă, dar se poate ara, e un teren foarte bun, dar dacă nu s-a arat, nu are ce să-i dea doamnei Cobzaru de pe acest teren.

Obligația Primăriei este să întocmească fișa de punere în posesie și să-i elibereze titlul de proprietate.

Doamna Cobzaru a delegat pe cineva care a semnat, în urmă cu cîteva zile, fișa de punere în posesie, urmînd ca, în scurt timp, să-i eliberăm titlul de proprietate". ■

NORD'EST 100.4 FM RADIO

# CFR Călători va face concurență biletelor de avion

**■ pentru a acoperi pierderile societății CFR Călători, Guvernul va dubla prețul biletelor de tren**

**Cabinetul Năstase se pregătește să abordeze o altă latură „social-democrată" a guvernării, prin care va atenta în mod direct la buzunarele celor ce se vor mai încumeta să călătorească cu trenul. Acest mijloc de transport va deveni în curînd un adevărat concurent al aviației din punctul de vedere al tarifelor practicate.**

Potrivit unui proiect de ordonanță de urgență, ce va fi aprobat zilele acestea de Guvern, prețul biletelor aproape se va dubla. Procentul de 94% cu care se va majora tariful la călătoria cu trenul va avea ca principal scop, după cum se spune în nota de fundamentare, „sporirea veniturilor" Societății Naționale CFR Călători, a cărei subvenție bugetară a fost diminuată considerabil începînd cu acest an, ceea ce a determinat pierderi de 709 miliarde de lei pe primele nouă luni din 2001. Cu alte cuvinte, ce nu mai suportă bugetul va suporta cetățeanul.

Pentru a justifica luarea acestei măsuri, Guvernul a lansat pe piață o nouă noțiune - „tariful intern de călători" (TIC), care urmează să fie aplicat „tuturor operatorilor de transport feroviar de călători", chiar dacă singurul operator este în acest moment CFR Călători.

Pentru ca șocul acestei scumpiri fără precedent să fie mai ușor de înghițit de public, Guvernul s-a gîndit să nu o aplice dintr-o dată, ci în două etape: una, de 41%, în perioada imediat următoare, iar cea de-a doua în februarie-martie 2002, cînd procentul mediu de majorare va fi de 38%. După restructurarea fostei SNCFR, la 1 octombrie 1998, nici un guvern nu s-a gîndit la o creștere a tarifelor de o asemenea amploare. După cum recunosc chiar inițiatorii actului normativ, ***„în ultimii ani, tarifele de transport s-au reașezat strict în limita inflației"***, în timp ce prețurile la combustibili, energie, reparații și piese de schimb au crescut cu indici superiori inflației.

În consecință, pentru a face rost de bani Cabinetul Năstase va taxa diferențiat călătorii. Cea mai mică creștere, de 23% în etapa I și 34% în etapa a doua, va fi la trenurile personale, unde și așa este știut faptul că prea puțini își cumpără bilet, preferînd să meargă cu nașul. Guvernul mizează pe faptul că oamenii vor opta pentru abonamente lunare, al căror tarif va fi redus cu 50%. Cu alte cuvinte, dacă nu faci naveta nu ai decît de pierdut. În schimb cei care vor călători cu trenurile accelerate, rapide sau intercity vor scoate mai mulți bani din buzunar, în funcție de categoria de tren aleasă.

Șocul acestei ordonanțe de urgență nu se va opri aici. Aceasta pentru că în strategia de dezvoltare a sistemului feroviar din România, pentru perioada 2001-2010, se prevede ca, în paralel cu reducerea subvenției de la 59,2% la 30%, alocațiile bugetare să fie diferențiate în funcție de categoria de tren. Astfel, pentru trenurile intercity subvenția va dispărea cu desăvîrșire, iar călătorul va plăti biletul la valoarea lui reală. Subvenția va scădea și pentru trenurile accelerate și rapide, CFR Călători urmărind practic micșorarea decalajului dintre tarifele la cele două tipuri de tren.

Dat fiind că banii prevăzuți în bugetul de stat pe 2002 sînt insuficienți, CFR Călători va fi nevoită să recurgă și la alte măsuri de reducere a costurilor. Este vorba de anularea a încă 100 de trenuri de călători, suspendarea trenurilor pe rutele cu trafic redus, redistribuirea personalului în punctele de lucru pentru a nu se mai face alte angajări și preluarea în cît mai mare măsură a activității de pază a unităților feroviare de către Jandarmerie. Actul normativ mai prevede și o serie de măsuri speciale menite să reducă numărul celor care călătoresc fără bilet. Cu sprijinul Poliției Feroviare, vor fi intensificate controalele în trenurile de navetiști care circulă pe „celebrele" rute București - Oltenița, Ploiești - Măneciu, Ploiești - Urziceni, Craiova - Calafat, Tîrgu Jiu - Craiova, Brașov - Întorsura Buzăului și Iași - Podul Iloaiei. Dacă nici așa nu va constata că lumea își cumpără bilet, CFR Călători va anula toate trenurile de pe aceste rute. **(A.B.)**

## NOUTĂȚILE ZILEI

### Bradul românesc va fi dus la Vatican de Iliescu

Președintele *Ion Iliescu* va face pe 17 decembrie o vizită la Vatican și la Roma, ocazie cu care îi va oferi, în numele României, Papei Ioan Paul al II-lea bradul monumental de Crăciun care va fi împodobit în Piața Sfîntu Petru. Bradul va fi oferit la o ceremonie care va avea loc în data de 17 decembrie și în cadrul căreia va susține un concert corul de copii al Radiodifuziunii române. Bradul va fi împodobit cu obiecte specific românești. Bradul a fost ales din zona Harghitei, are o lungime de 20,25 metri și cîntărește șase tone.

### Directorul SRI: Statul și-a pierdut autoritatea în Harghita și Covasna

Directorul SRI, *Radu Timofte*, s-a declarat de acord ieri cu afirmațiile făcute recent de ministrul de Interne privind pierderea autorității statului în județele Harghita și Covasna. Timofte a spus că „este posibil" ca materialul în acest sens prezentat de MI să fi folosit și informații furnizate de SRI. Ministrul de Interne a criticat dur, în Programul social-democrat pentru Transilvania, politica UDMR și a autorităților ungare cu privire la Transilvania, reclamînd enclavizarea zonei Harghita - Covasna. ***„În Harghita și Covasna, românii sînt discriminați pentru simplul motiv că nu aparțin etniei maghiare"***, a afirmat el.

## Afganistan și picnic

**Deși aflați cu nevestele la ferma familiei Bush din Texas, președinții american și rus au discutat din nou ieri tot despre situația creată în Afganistan, în timpul dineului tradițional texan. După dineu, într-o veselie generală, Bush și soția sa Laura au condus cuplul prezidențial rus să facă un tur al vastei lor proprietăți care se întinde pe 650 de hectare, la bordul unui vehicul de teren. Ei s-au oprit la unul din canioanele fermei pentru a admira o cascadă impresionantă, care constituie unul dintre locurile favorite ale președintelui american. Bush și-a petrecut o parte din luna august pentru a curăța locul și a amenaja o potecă, gîndindu-se deja la venirea lui Putin, pe care l-a invitat să-i viziteze ranchul din Texas, în cursul primei întîlniri din Slovenia. Președintele rus este primul lider străin care vizitează acest ranch pe care Bush l-a cumpărat în 1999. ■**

# Parlamentul a finalizat discutarea bugetului

Deputații și senatorii au finalizat ieri adoptarea tuturor articolelor și anexelor cuprinse în proiectul bugetului de stat pe 2002, votul final urmînd să fie dat după terminarea dezbaterilor la bugetul asigurărilor sociale. Nici unul dintre amendamentele respinse de Comisiile de buget-finanțe nu a fost acceptat de plenul Camerelor reunite. Printre amendamentele respinse se numără și cele de la anexa 12 privind veniturile și cheltuielile Fondului pentru asigurări sociale de sănătate pe anul 2002. Astfel, propunerea Comisiilor pentru sănătate de suplimentare a bugetului acestui fond cu 2,4 miliarde de lei nu a întrunit acceptul parlamentarilor, ministrul Finanțelor, ***Mihai Tănăsescu***, explicînd că, în eventualitatea în care ar fi aprobat un asemenea amendament, nu s-ar putea respecta Memorandumul cu FMI, întrucît s-ar produce majorarea deficitului bugetar de 3%.

Tot respinsă a fost și propunerea de eliminare a fondului de premii și a celui pentru drepturi salariale prevăzut în bugetul Casei Naționale a Asigurărilor de Sănătate, Tănăsescu motivînd că aceste sume sînt mai mari întrucît includ plata celui de-al 13-lea salariu și respectiv majorările salariale.

„Referiri tendențioase"

# Ucraina critică presa din țara noastră

**■ Kievul crede că autoritățile și presa română fac referiri „deformate și tendențioase" la tratatul bilateral**

Ambasada Ucrainei la București a solicitat explicații Ministerului român de Externe în legătură cu unele materiale de presă și declarații ale unor oficiali români ***„în care se pune sub semnul întrebării necesitatea"*** tratatului bilateral încheiat în 1997 și a acordului conex la document. Ambasada s-a adresat de două ori MAE român în acest sens, neprimind un răspuns pînă la această oră, a precizat ieri șeful misiunii diplomatice ucrainene la București, ***Anton Buteiko***. ***„Într-un mod tendențios și deformat se oglindește istoria convenirii și încheierii acestor documente, precum și practica realizării lor"***, a spus ambasadorul, care a citat un document al MAE ucrainean. Acesta precizează, de asemenea, că problema delimitării platoului continental și a zonelor economice exclusive în Marea Neagră poate fi rezolvată și prin apel la Curtea Internațională de la Haga, însă una dintre condiții pentru sesizarea acestei instanțe, stabilită prin tratatul bilateral, este intrarea în vigoare a tratatului privind regimul frontierei de stat între Ucraina și România. Ambele documente se află în stadiul de negociere. ***„Vom semna tratatul privind frontiera la scurt timp după ce partea română va fi disponibilă să confirme traseul frontierei stabilit în tratatul dintre URSS și România din 1961"***, a declarat ambasadorul. El a precizat că o nouă rundă de negocieri ar putea avea loc pînă la sfîrșitul anului.

Diplomatul ucrainean a mai anunțat deschiderea unui consulat al acestei țări la Suceava, în perioada următoare. Pe de altă parte, Buteiko a deplîns faptul că în ultimii zece ani, întîlnirile parlamentare și la nivel de premieri între cele două țări au fost foarte rare. ■

# Traian Băsescu: Premierul Năstase ar trebui să se gîndească la demisie

Președintele PD ***Traian Băsescu*** **(foto)** a declarat ieri că premierul Adrian Năstase ar trebui ***„să se gîndească și la o demisie"***, avînd în vedere că, pentru prima oară într-un raport de țară elaborat de Comisia Europeană, se afirmă că fenomenul de corupție subminează instituțiile politice din România. ***„Ar trebui să-și pună pe frunte această apreciere"*** a spus el, adăugînd că propaganda Guvernului de a da impresia că raportul UE a fost pozitiv reușește cel mult să păcălească electoratul și dar nu și forurile europene. ***„În raport se arată că progresul înregistrat de România în procesul de privatizare pe ansamblu este dezamăgitor, inflația în România este încă foarte ridicată, iar guvernul s-a dovedit incapabil să reducă masivele arierate acumulate de întreprinderile economice"***, a precizat Băsescu. El a mai spus că UE consemnează și faptul că în România se înregistrează un progres redus în ceea ce privește diminuarea nivelului corupției. ***„Se confirmă astfel raportul de astă vară al lui Bruce Jackson care spunea că guvernarea Năstase este cea mai coruptă dintre toate guvernările din țările candidate la NATO"***, a adăugat Băsescu.

El a arătat că același raport al UE care a fost catalogat drept favorabil de guvern aduce mari critici și în privința funcționării sistemului judiciar care nu este independent, și în domeniul agriculturii, unde reformele structurale sînt abia la început, precum și politicii comerciale a României, a cărei legislație încalcă uneori Acordul European și alte angajamente internaționale. ■

Vincon Vrancea
Tradiția unui vin bun
Vincon Vrancea a lansat cele mai apreciate vinuri de către consumatorii din România:
Vinuri de aur tradiționale
- Galbenă de Odobești - alb, demidulce 1995
- Muscat Ottonel - alb, demidulce 1998
- Grasă de Moldova - alb, dulce 1998
- Busuioacă de Bohotin - roze, demidulce 1998
- Tămâioasă Românească - alb, demidulce 1998
Savurați gustul, aroma și buchetul vinurilor tradiționale de excepție!
Vincon Vrancea S.A., str. Avântului nr. 12, Focșani 5300, jud. Vrancea, tel./fax: 037 - 616.339; e-mail: ghita@bbs.ro

SC SERVICII CADASTRALE SRL
vă informează:
✓ Începînd cu 1 iulie 1999, în baza Legii Cadastrului și a Publicității Imobiliare nr. 7/1996 s-a trecut la înscrierea imobilelor în Cartea Funciară.
✓ Actele și faptele juridice (vînzări, ipotecări etc.) cu privire la terenuri sau construcții, trebuie înscrise în Cartea Funciară.
✓ Ca urmare, înainte de a se adresa notarului public, proprietarul bunului imobil (sau reprezentantul legal al acestuia) va contacta o persoană juridică sau fizică autorizată să întocmească documentații cadastrale tehnice.
✓ Documentația cadastrală tehnică este efectuată de SC Servicii Cadastrale SRL în baza măsurătorilor efectuate în teren, a actului de proprietate al imobilului (contract de vînzare-cumpărare, titlu de proprietate, act de donație, certificat de moștenitor etc.) și a actelor de identitate ale proprietarilor.
Pentru informații și comenzi sunați la tel./fax 032-240.710

# Situație schimbătoare la Kandahar

**■ regimul taliban dă să pice, dar a reușit să recupereze o parte din orașul Kandahar**

Știrile venite ieri din zona Kandahar vorbeau de căderea orașului din mîinile talibanilor. Ieri noapte însă, situația pare să se fi schimbat. Alianța Nordului și liderii afgani care s-au alăturat opoziției au fost împinși în afara Kandaharului, dar forțează în continuare cucerirea orașului. Un lider al opoziției afgane, regalistul ***Humid Kara***, a declarat că populația a ieșit pe străzi și că talibanii retrag artileria grea din oraș. ***Hamid Karzai***, liderul unui important trib paștun și fost ministru adjunct afgan al Afacerilor Externe, a afirmat că aeroportul din Kandahar a fost ocupat de grupuri tribale, iar haosul domnește în oraș. El a precizat că se află în contact cu liderii talibani, în condițiile în care circulă informații contradictorii privind rezultatele ofensivei asupra Kandaharului, condusă de șefii locali care au legături indirecte cu Alianța Nordului. ***„Încerc să negociez cu talibanii pentru a-i convinge că acțiunile lor nu sînt favorabile nici Afganistanului, nici afganilor"***, a declarat Karzai.

**Cu albastru - teritoriile controlate de Alianța Nordului, iar cu roșu - cele controlate de talibani**

Centru religios și politic al talibanilor, actuala reședință a liderului suprem, mollahul ***Mohammad Omar***, Kandaharul a fost în 1996 punctul de plecare în ofensiva care a permis talibanilor să pună stăpînire pe Kabul. ■

Mai@proape.Partener
offer²
Pentru a avea performanță.
Pentru a avea performanță ai nevoie de tehnologie de ultimă oră, de calitate și profesionalism de calculatoare și prețuri competitive, ai nevoie de Fujitsu Siemens Computers.

SCENICT845-E2
Procesor Intel® Pentium® 4, 1.50 GHz, 256KB Cache, Memorie 128 Mb SDRAM, Chipset Intel® 845, Video NVidia TNT2 M64 16Mb, Audio On board, LAN Intel On Board FDD 1,44 Mb, CD-ROM 48X, HDD 20 Gb IDE ATA 100, Wheel Mouse Microsoft Windows® NT/2000
EUR 991
SCENICT845-E6
Procesor Intel® Pentium® 4, 1.40 GHz, 256KB Cache, Memorie 128 Mb SDRAM, Chipset Intel® 845 Video NVidia GeForce2MX 32Mb, Audio On board, LAN Intel On Board FDD 1,44 Mb, CD-ROM 48X, HDD 20 Gb IDE ATA 100, Wheel Mouse Microsoft Windows® NT/2000
EUR 948
Fujitsu Siemens Computers recommends Windows® 2000 Professional for business
OPTIUNI:
Tastatura KBPC 0 US (Office) EUR 16, Tastatura KBPC 0 US/ROM (Office) EUR 16
Monitor 15" 151E 1024x768 @ 60 Hz EUR 181 Monitor 17" 172E 1280x1024 @ 64 Hz EUR 237
Monitor 19" 19P2 1600x1200 @ 75 Hz EUR 396
Preturile nu contin TVA. Oferta este valabila in limita stocului disponibil.
Pentium®, Celeron® and the Intel Inside® Logo are trademarks or registered trademarks of Intel Corporation or its subsidiaries in the United States and other countries. All hardware and software names are trade names and/or registered trademarks of the respective manufacturer.
FUJITSU COMPUTERS SIEMENS
LASTING System - PARTENERUL in care poti avea INCREDERE!
LASTING

# Mollahul Omar: „Promit să distrug America!"

Liderul suprem al talibanilor, mollahul ***Mohammad Omar***, a promis ***„distrugerea Americii în cel mai scurt timp"***, potrivit unui interviu în limba paștună, difuzat, ieri, de BBC World Service. ***„Situația actuală din Afganistan are legătură cu o cauză mare, distrugerea Americii"***, a declarat el în limba paștună, afirmațiile fiind traduse în limba engleză. ***„Acest proiect continuă, iar dacă ne ajută Dumnezeu, el este pe cale să fie aplicat, însă este o sarcină imensă care depășește voința și înțelegerea ființelor umane"***, a spus el. ***„Cu ajutorul lui Dumnezeu, acest lucru se va schimba în scurt timp. Puteți fi siguri de asta"***, a adăugat el.

Mollahul Omar afirmase că orașul Kandahar, ultimul bastion al talibanilor din sudul Afganistanului, nu a fost preluat de forțele opoziției Alianței Nordului. Talibanii ar prefera să moară, decît să participe la un viitor guvern de uniune națională, a explicat el în acest interviu. Tentativele de învestire a unui astfel de guvern au loc de 20 de ani, însă toate au eșuat, a asigurat el. Întrebat despre avansarea rapidă a forțelor de opoziție, liderul suprem al talibanilor a apreciat că numărul de provincii deținute de trupele sale nu are nici o importanță, aceste teritorii putînd fi recucerite imediat.

Cucerirea Kabului de către Alianța Nordului a dezvăluit cîteva din elementele pe care se bazează talibanii și rețeaua al-Qaida. Cotidianul britanic „The Times" dezvăluie că rețeaua al-Qaida al lui Osama bin Laden deținea planurile detaliate ale unor dispozitive nucleare și alte altor bombe sofisticate, la cartierul său general de la Kabul. Documentele, parțial arse, au fost descoperite într-o casă abandonată din cartierul Karta Parwan, de la Kabul. Scrise în limbile arabă, germană, urdu și engleză, ele conțin planuri detaliate ale rachetelor, bombelor și armelor nucleare, precizează „The Times". Președintele american ***George W. Bush*** și premierul ***Tony Blair*** au declarat recent că ei cred că bin Laden poseda material nuclear.

Ar fi „periculos" să credem că talibanii s-au prăbușit, chiar în condițiile pierderilor grele în fața trupelor opoziției, au avertizat, miercuri, oficiali de la Pentagon. ***„Ar fi o presupunere periculoasă"***, a declarat contraamiralul ***John Stufflebeem***, comandant adjunct al operațiunilor Statului Major Interarme. ■

# Misiune de salvare spectaculoasă

Opt angajați umanitari occidentali, reținuți la Kabul, timp de trei luni de către talibani au fost eliberați ca urmare a acțiunilor unui lider afgan local. Odată cu cucerirea capitalei afgane de către Alianța Nordului, talibanii i-au ridicat pe cei opt cu intenția de a-i transporta la Kandahar. Nu au reușit însă să ajungă decît la 80 de km de capitală, în orașul Ghazni. Acolo, prizonerii - patru germani, doi australieni și doi americani - au fost închiși într-un container de fier apoi într-o închisoare locală, în condiții inumane. Miercuri în Ghazni au avut loc o revoltă a populației locale, talibanii fiind alungați, iar prizonierii eliberați. ■

VINERI
16 noiembrie 2001
Secțiunea B

Monitorul
Sport

NORD'EST
100.4 FM
RADIO

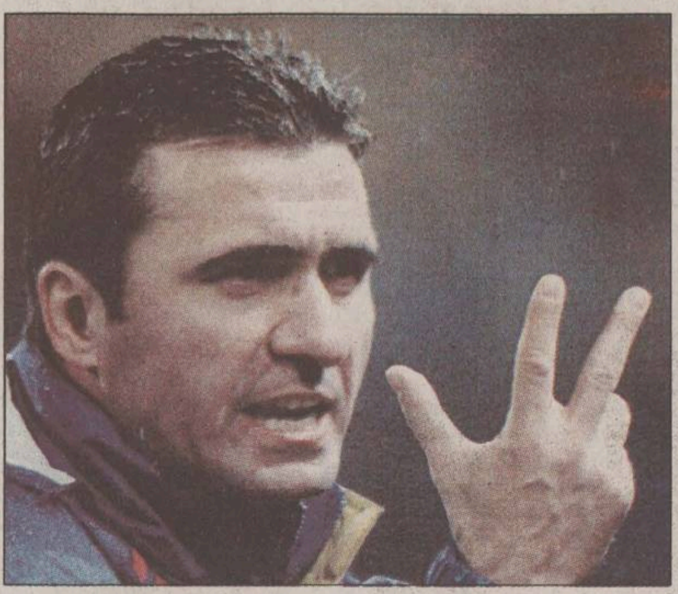

# Regele și anarhia

■ ziarul italian „Gazzetta dello Sport" consideră anarhic modul în care a evoluat România în meciul de miercuri seară ■ întreaga presă internațională consideră că echipa noastră a decepționat în jocul decisiv pentru calificarea la Mondiale ■

Reprezentativa de fotbal a României a decepționat în meciul cu selecționata Sloveniei, ratînd cea de-a patra calificare consecutivă la Cupa Mondială din 2002, notează site-ul „servifutbol.com".

*„Selecționerul Srecko Katanec și echipa Sloveniei vor fi prezenți la turneul final al Cupei Mondiale din 2002, în urma rezultatului de egalitate înregistat în partida de la București, în fața unei echipe decepționante, condusă de Gheorghe Hagi"*, se arată în articolul de pe site-ul „servifutbol.com".

Potrivit sursei citate, *„jucătorii români au pierdut calificarea, avînd senzația că au fost mai buni decît adversarii lor. Echipa lui Hagi a dominat jocul și a avut numeroase ocazii de gol, dar a capitulat în fața portarului Simeunovic, a cărui evoluție a fost ireproșabilă"*, mai notează „servifutbol.com".

Cotidianul portughez „Record" notează, sub titlul *„Naționala lui Niculae, eliminată"*, că slovenii au fost cei care au sărbătorit după meciul de la București. *„Deși juca pe teren propriu și avea nevoie de un singur gol pentru a fi în avantaj, România nu a fost capabilă să profite de aceste atuuri, fiind chiar condusă în minutul 56 în urma unui contraatac al slovenilor"*,scrie „Record". Publicația citată mai notează că, deși echipa română a atacat continuu poarta Sloveniei, nu a avut nici norocul și nici puterea de a obține cea de-a patra calificare consecutivă la cea mai importantă competiție mondială.

*„În fața a 25.000 de spectatori, printre care s-au aflat și numeroși deputați și senatori - parlamentarii români hotărînd să scurteze programul de miercuri pentru a vedea acest meci -, echipa României a atacat din primul minut. Dar jucătorii sloveni, foarte bine organizați în apărare, au menținut rezultatul de egalitate pînă la pauză, pentru că Mutu, Ilie și Chivu au fost un dezastru în fazele de finalizare"*, notează „Record".

Cotidianul italian „Gazzetta dello Sport" a menționat că, pe un teren de proastă calitate și pe o ploaie sîcîitoare, naționala României a dominat întîlnirea, dar a ratat ocazii uriașe prin Mutu, Niculae, Ilie și Chivu. *„Ritmul a fost frenetic, dar elevii lui Hagi au comis multe erori în cadrul unei anarhii tactice. Singurul care a dovedit că este mai ambițios decît jucătorii sloveni a fost mijlocașul Sabău, care a recuperat balon după balon la mijlocul terenului"*, notează „Gazzetta dello Sport". Publicația italiană a mai precizat că inevitabilul s-a produs pe contraatac, atunci cînd Rudonja a înscris golul calificării. *„Dreptul nimicitor al lui Contra, terifiant prin forță și precizie, nu a făcut altceva decît să redea curajul românilor că ar putea să ajungă în prelungiri"*, încheie „Gazzetta dello Sport".

Lipsa de realism al jucătorilor români în fazele de atac din meciul cu Slovenia i-a costat calificarea la turneul final al Cupei Mondiale din anul 2002, notează și site-ul postului de televiune „Eurosport". „Românii nu au motive pentru care să le fie rușine, dar frustrarea e cu atît mai mare. Meciul de la București a fost foarte asemănător cu cel de la Ljubljana. România a dominat, România a dictat, dar nu a reușit să transforme acestea într-un avantaj semnificativ. Lipsa de realism în fazele de atac i-a costat mult, împiedicîndu-i să se califice pentru a cincea oară consecutiv la un turneul final al CM", notează site-ul „Eurosport".

„Slovenia a sfidat șansele", este titlul articolelor apărute în cotidianele engleze „The Times" și „The Guardian" depre meciul României de miercuri. *„Românii erau favoriți să se califice în urma unei victorii la București, dar slovenii s-au luptat eroic pentru a-și păstra avantajului obținut la Ljubljana"*, notează „The Times", în care se precizează că eforturile formației României de a marca, după golul egalizator al lui Contra, au fost în zadar. „The Guardian" atrage atenția asupra faptului că jucătorii sloveni au confirmat prin această calificare că la turneul final din Japonia și Coreea de Sud că vor fi mai mult decît niște simpli turiști. ■

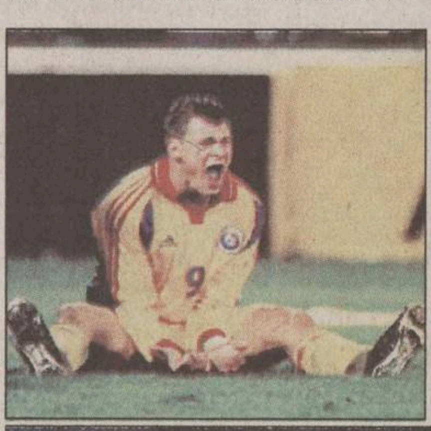

În ciuda disperării lui Marius Niculae și a fatalismului lui Gică Popescu, România a reprezentat o echipă doar la intonarea imnului național

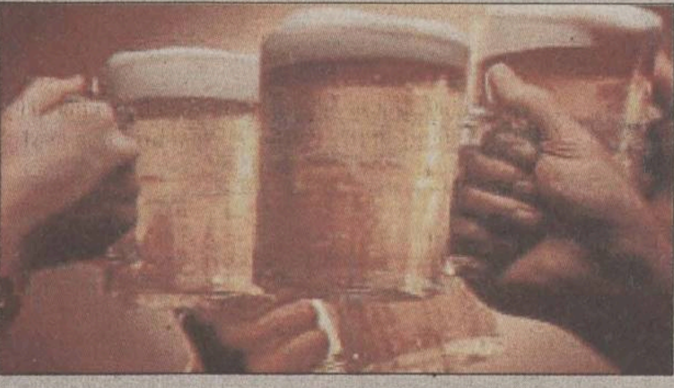

În ciuda necalificării

## Viața merge înainte

Miercuri, la ora 21.50, ca alte milioane de români, am crezut pentru cîteva clipe că viața s-a sfîrșit. Cu un gest reflex, format de alte meciuri ale tricolorilor, m-am urcat în mașină și am plecat de nebun pe străzi. Gîndurile zburau ca rachetele americanilor în Afganistan, cel care era repetat obsesiv fiind: „Hagi ne-a ruinat, Katanec l-a surclasat" și *„Nu ne-a bătut Germania, ci un popor de două milioane de oameni ai căror copii primesc de la Moș Crăciun clăpari de schi, nu mingea de fotbal!"*. Orașul părea nefiresc de pustiu, mai nimeni nu era pe străzi. Unde sînt chiotele de bucurie, unde sînt steagurile, unde este șampania? Totul e pustiu. Și totuși, în fața Teatrului Național, doi îndrăgostiți se sărută de parcă de patosul lor depindea soarta planetei. Pe Ștefan cel Mare, o gîgîlice se zbenguia, bucurîndu-se de primul bulgăre de zăpadă pe care-l putea „construi" în această iarnă (toamnă?). În stația de tramvai de la Universitate mai multe studente își adăposteau grijulii notițele luate la vreun curs.

Deodată am o revelație. Există viață și în „pustiu"! Lumea iubeste, rîde, învață mai departe! Mingea nu a devenit centrul de greutate al Planetei! Cu bune, cu rele, viata merge înainte! **(Ovidiu MINEA)**

# Lanțul slăbiciunilor tricolore

■ pe umerii cui va cădea povara acestei uriașe ratări?

### Mircea Sandu

- pentru că nu l-a convins pe Mircea Lucescu, care face rahatul din Istanbul să pocnească în Liga Campionilor, să preia Naționala în mai multe momente în care setea de revanșă a lui „Il Luce" (să nu uităm cum a plecat de la cîrma tricolorilor, după o victorie categorică în fața Austriei) era imensă.
- pentru că nu a știut să blocheze plecarea lui Bölöni și a angajat un antrenor, Hagi, fără nici o carte de vizită.
- pentru că a închis atîția ani ochii la matrapazlîcurile din campionatul intern, șubrezenia competiției interne „găurind" și „umbrela" națională sub care se adăpostea „nașul" cu camarila lui.

### Hagi antrenorul

- pentru că a greșit grav la Ljubljana: l-a titularizat pe Stelea, nu a conservat jocul cînd conduceam, a făcut schimbările tîrziu, nu a replicat la schimbarea lui Katanec (acesta a ripostat la București cu o înlocuire făcută după doar 3 minute de la primele modificări ale lui Hagi!).
- pentru că a greșit și mai grav la București: l-a retras inițial pe Contra fundaș dreapta (post pe care Lobanovski l-a folosit pe Ghioane) deși „Guriță" dăduse în tur un randament excelent ca mijlocaș; nu a pus pe altcineva în locul milanezul, atunci cînd acesta a jucat eminamente ofensiv, golul și alte ocazii ale slovenilor apărînd pe fondul lipsei unui apărător pe acel flanc; a jucat pe final cu 5 atacanți deși buba era la construcție; a pus accentul pe centrări deși era clar că șuturile de la distanță sau pasele rapide erau singurele modalități de dislocare a apărării adverse; nu a găsit soluții pentru contracararea tacticii lui Katanec, nu puține fiind momentele în care nici măcar un aut din jumătatea noastră nu puteam să-l executăm fără probleme, ș.a.

Unii dintre oamenii de fotbal

### Hagi omul

- foarte nervos, a avut permanent o atitudine superioară, nu a acceptat să audă nici o critică după eșecul din tur și, probabil, nu s-a sfătuit cu nici unul din marii antrenori ai noștri („banalul" avertisment al lui Lucescu că pînă și crampoanele trebuie alese cu mare atenție nu a fost luat în seamă dovadă că miercuri, spre deosebire de oaspeți, tricolorii alunecau exact cînd ți-era lumea mai dragă)
- sentimental atît în privința unor jucători, dar și a stadionului „Steaua", al cărui mit pare să se fi spulberat (în ultimul an am cîștigat o singură dată din 5 jocuri).

### Oamenii de fotbal

- întrebați și după tur, și după retur, atît antrenori, cît și conducători (excepție, poate, Dinu) au pus, invariabil, aceeași placă: ***„Nu sînt eu în măsură să-i dau sfaturi lui Hagi sau să spun unde a greșit!"***. Despre cei care conduc caruselul corupției și al blaturilor din fotbalul nostru, al căror posterior le țîțîie acum, mai mult ca niciodată, nici nu mai trebuie pomenit.

Chestia cu neșansa nu prea stă în picioare și nu numai pentru că au fost două meciuri. Să nu uităm că slovenii au avut 4 indisponibilități de valoare și nu s-au plîns. Că dacă de la noi lipsea și pe hîrtie (nu numai din joc!) Adi Ilie (Zahovic al nostru) sau Gică Popescu erau găsite de mult motivele ratării calificării, este o altă poveste.

**Concluzia:** Ocaziile au fost la noi, însă la Mondiale merge echipa mai inteligentă, nu cea mai bună. **(Ovidiu MINEA)**

Anunțuri de mică și mare publicitate în ziarul
România Liberă
Comenzi la tel.fax: 240.710

OSC
Oameni și Companii
Consultanță în Marketing și Relații Publice
Este foarte important să-ți cunoști clienții. Dar este la fel de important ca ei să te cunoască pe tine.

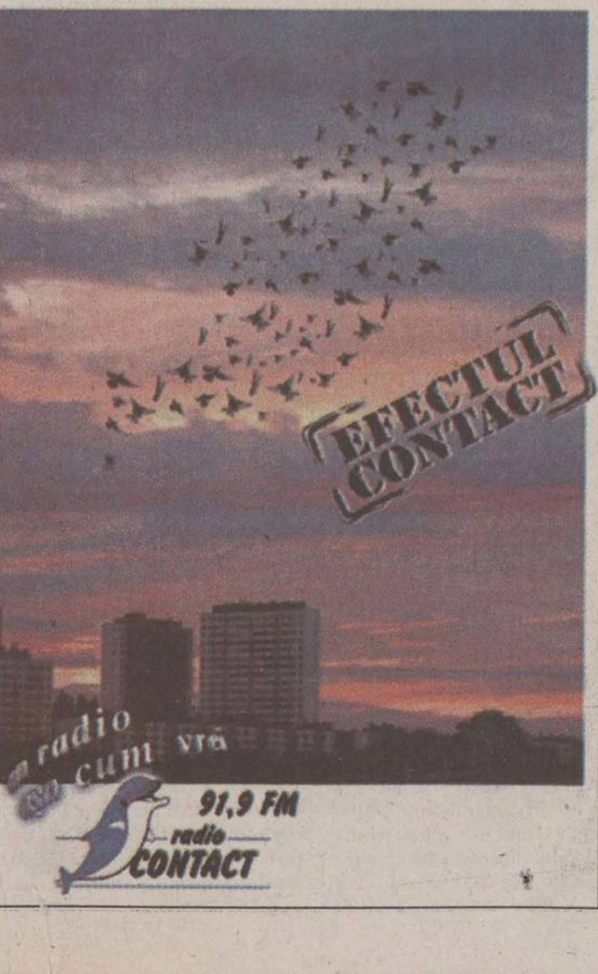


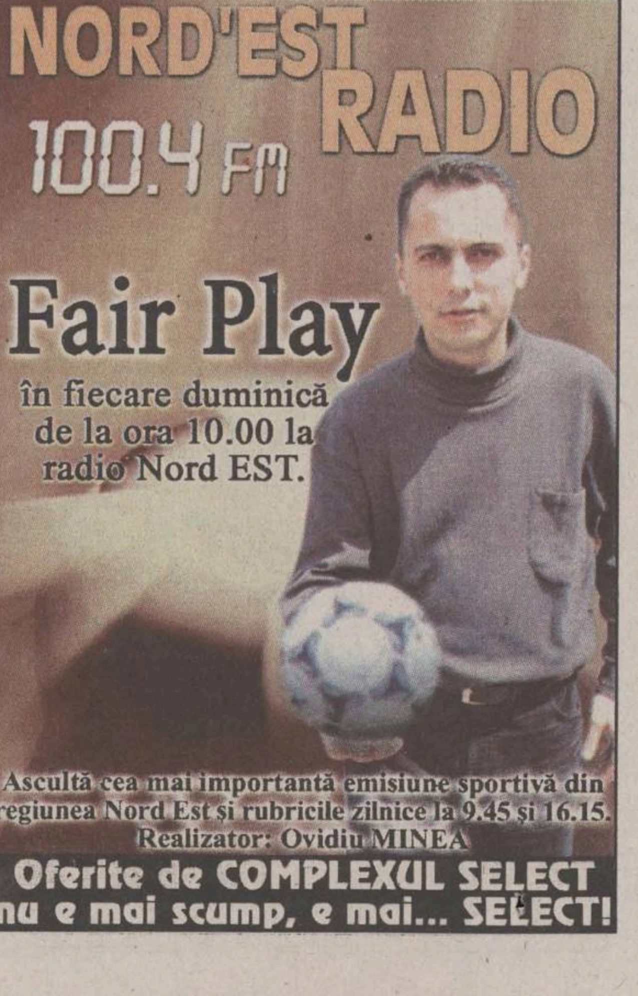

# PE SCURT

## Primă de necalificare

Reprezentativa Cehiei, care a ratat calificarea la Cupa Mondială din 2002, fiind învinsă de echipa Belgiei, a primit ca premiu de consolare 6.000 de litri de bere din partea companiei Pilsen, principalul sponsor al jucătorilor cehi. "Înfrîngerile fac parte din sport. Contractul pe care îl avem cu selecționata Cehiei rămîne în vigoare", a declarat un responsabil al companiei Pilsen.

Publicația cehă "Sport" a criticat echipa Cehiei pentru rezultatul din barajul de calificare la Cupa Mondială din 2002, titrînd "Sfîrșitul visului și rușine" lîngă un material publicitar în cadrul căruia Gambrinus, marcă a companiei Pilsen, mulțumește pentru modul în care fotbalul ceh este reprezentat în lume. Reprezentativa de fotbal a Cehiei a ratat calificarea la turneul final din Coreea de Sud și Japonia, după ce a fost învinsă, cu scorul de 1-0, atît în meciul tur, cît și în manșa a doua a barajului de calificare, de către Belgia.

## De acum așteptăm preliminariile CE

Echipa națională a României va disputa următorul meci oficial pe 7 sau 8 septembrie 2002, în preliminariile Campionatului European din anul 2004, care se va desfășura în Portugalia. Tragerea la sorți a grupelor pentru preliminariile Euro 2004 va avea loc, pe 25 ianuarie 2002, în "Europarque Congress Centre" din Porto. Vor fi alcătuite 10 grupe preliminare a cîte cinci formații fiecare. Echipele clasate pe primul loc în grupă se vor califica direct la turneul final al Euro 2004, iar cele zece formații clasate pe locul doi vor disputa un baraj tur-retur. La turneul final vor participa 16 echipe - cele zece cîștigătoare de grupe, cele cinci calificate în urma barajului și Portugalia, ca țară organizatoare.

# În sfîrșit, Brazilia!

■ s-au încheiat preliminariile CM în zona sud-americană ■ Argentina, Ecuador, Brazilia și Paraguay s-au calificat la Cupa Mondială ■ Uruguay va susține baraj cu Australia ■ s-a calificat și Irlanda ■

Miercuri seara a fost carnaval la Rio, Brazilia obținînd tardiv calificarea la Cupa Mondială de anul viitor, din Japonia și Coreea de Sud. În ultima partidă din preliminarii, desfășurată la Sao Paulo, fotbaliștii cariocas au învins cu scorul de 3-0 reprezentativa Venezuelei, un rezultat care pare tuturor cît se poate de normal, dar pe care înfocații dansatori de samba l-au așteptat cu înfrigurare, neputîndu-și imagina că Brazilia, singura echipă din lume prezentă la toate edițiile Cupei Mondiale de pînă acum ar putea să lipsească de la marele festin al fotbalului mondial. În fața unui adversar modest (deși în real progres față de evoluțiile obișnuite), brazilienii au jucat foarte bine și au cîștigat fără drept de apel, asigurîndu-și liniștea încă din prima repriză, după golurile marcate de Luizao - de două ori - și Rivaldo.

Pentru meciul de baraj cu Australia, aproape sinonim cu calificarea, a obținut viza Uruguay, care s-a zbătut mult în fața Argentinei, o echipă ce a ținut să-și onoreze blazonul. Nu același lucru s-ar putea spune despre paraguayeni, care cu calificarea în buzunar, au făcut figurație în fața suporterilor la meciul cu Columbia, pierzînd cu 0-4. Astfel încît, rezultatul de egalitate obținut la Montevideo de uruguayeni în fața celei mai bune echipe sud-americane a momentului a fost absolut salutar.

**Rezultate, marcatori:** ***Chile - Ecuador 0-0; Paraguay - Columbia 0-4 (0-2).*** Aristizabal ('24, '33, '62), J. Castillo ('83); ***Uruguay - Argentina 1-1 (1-0).*** Dario Silva ('19) / C.Lopez ('45); ***Brazilia - Venezuela 3-0 (3-0).*** Luizao ('12, '19), Rivaldo ('34); ***Peru - Bolivia 1-1 (1-0).*** Alva ('9) / A.Castillo ('88).

**Clasament final:** 1.Argentina 43 puncte; 2.Ecuador 31 p; 3.Brazilia 30 p; 4.Paraguay 30 p; 5.Uruguay 27 p; 6.Columbia 27 p, 7.Bolivia 18 p, 8.Peru 16 p, 9.Venezuela 16 p, 10.Chile 12 p.

Aseară, la Teheran, echipa Iranului a învins cu scorul de 1-0 reprezentativa Irlandei, prin golul marcat în min. 92 de Godhmohammadi, rezultat insuficient pentru calificare, deoarece, în tur, la Dublin, irlandezii învinseseră cu 2-0.

Rivaldo și Edilson se pot bucura, în sfîrșit, de calificarea Braziliei

### Echipele calificate la turneul final al Campionatului Mondial

**Campioana mondială:** Franța
**Gazde:** Japonia, Coreea de Sud

**Europa:** Rusia, Portugalia, Danemarca, Suedia, Polonia, Croația, Spania, Italia, Anglia, Slovenia, Germania, Turcia, Belgia.

**America de Sud:** Argentina, Ecuador, Paraguay, Brazilia

**America de Nord și Centrală (CONCACAF):** Costa Rica, SUA, Mexic.

**Asia:** China, Arabia Saudită

**Africa:** Africa de Sud, Senegal, Camerun, Tunisia, Nigeria.

**Baraj Europa-Asia:** Irlanda

Pînă în prezent, se cunosc 31 de echipe din cele 32 care vor compune lista participantelor la Cupa Mondială 2002. Ultimul loc va fi cunoscut, după desfășurarea barajului dintre Uruguay și Australia.

# Se apropie "Trofeul Carpați"

■ organizat în premieră la Iași, turneul masculin internațional de handbal va aduce la start șase selecționate

Programat în perioada 28 noiembrie - 2 decembrie, turneul internațional de handbal masculin "Trofeul Carpați" se apropie vertiginos de ora de start. Organizată în premieră la Iași, competiția care a ajuns la borna cu numărul 31, va aduce la start șase echipe reprezentative, patru din străinătate (Iugoslavia, Macedonia, Bulgaria și Grecia) și două din țară (selecționata de seniori - România "A" și cea de tineret - România "T").

***"Am lansat inițiativa organizării acestui turneu pentru a ajuta sportul ieșean, pentru a îmbunătăți imaginea Iașului și asta pentru că în ultimii ani n-am fost în stare să organizăm nici măcar un campionat de table."*** - a declarat ieri într-o conferință de presă, Mihai Popescu, vicepreședintele Consiliului Județean Iași, instituție care alături de Prefectură, Primărie, Federația Română de Handbal și Direcția pentru Tineret și Sport se constituie în grupul de organizatori. Pentru buna desfășurare a trofeului, Iașul va cheltui pînă la final o sumă situată în jurul valorii de 900 de milioane, majoritatea venită din sponsorizări.

Cele 140 de persoane care însumează delegații, sportivii și oficialii vor fi cazați la hotelurile Orizont și Moldova, baremul de masă fiind stabilit la suma de 400 mii de lei pe zi. Sala Polivalentă suferă și ea în aceste zile o serioasă cosmetizare, în condițiile în care se construiesc două noi vestiare și urmează să fie instalată și o centrală termică (ministerul urmînd să vireze în acest sens 700 de milioane de lei). ***"Toată sala se igienizează și, organizatoric, sper să facem față la nivel optim."*** - a spus Grigore Ursanu, directorul DTSJ Iași, care îl așteaptă ca invitat la trofeu pe ministrul Georgiu Gingăraș și este de părere că organizarea acestei competiții va cădea bine în ceea ce privește imaginea Iașului și relațiile ulterioare cu cei din conducerea sportului românesc.

Intenționînd să cupleze sportul cu acțiunile de cultură și turism, organizatorii au luat în calcul și posibilitatea ca echipele să poată face un tur al orașului, delegații urmînd să aibă întîlniri cu oficialitățile Iașului și să participe la un dineu programat în seara dinaintea ultimei zile de întrecere. Deși s-au gîndit la suma de 30 de mii de lei ca reprezentînd costul unui bilet de intrare (care va include zilnic o rețetă cu trei partide) organizatorii speră ca emulația să fie mare în rîndul ieșenilor, în raport cu importanța acestui turneu. ***"Vrem ca totul să iasă bine, să avem curajul să mai cerem și cu altă ocazie organizarea trofeului."*** - a mai adăugat Mihai Popescu. **(Lucian MINUȚ)**

# TIMP LIBER

## Teatrul Național „Vasile Alecsandri"

**Sala Mare:**
**PREMIERĂ**

**Vineri, 16 noiembrie, orele 19.00** - „O scrisoare pierdută" de I.L. Caragiale; regia Virgil Tănase

**Sîmbătă, 17 noiembrie, orele 19.00** - „O scrisoare pierdută" de I.L. Caragiale; regia Virgil Tănase

## Concert în Piața Unirii

**Vineri, 16 noiembrie,** spectacol aniversar „10 ani de televiziune la Iași". În direct din Piața Unirii din Iași: Nicu Alifantis, formațiile: Taxi, Candy, Vip, Caramel.

## Concert la Filarmonică

**Vineri, 16 noiembrie,** la Filarmonica „Moldova", sala „Ion Baciu", va avea loc un concert simfonic susținut de Orchestra Universității de Arte „George Enescu". Dirijor Florian Simion. Soliști: Radu Teodor - vioară; Vlad Hrubaru - vioară; Cristina Răducanu - pian. În program: J.S. Bach - Concert pentru două viori și orchestră în re minor, BWV 1043; L.v. Beethoven - Concertul nr. 3 pentru pian și orchestră; W.A. Mozart - Simfonia nr. 40, în sol minor, KV 550

## Lansare de carte

Muzeul Literaturii Române Iași în colaborare cu Institutul Polonez din București (Catedra de limbi slave - Universitatea „Al.I. Cuza" Iași) organizează vineri, 16 noiembrie 2001, orele 16.00, la Muxeul „Mihai Eminescu" din parcul Copou, lansarea volumelor: „Povestiri" de Slawomir Mrozek, traducere de Radoslawa Janowska Lascăr, Cornelia Fiscuteanu și Ramona Leu, editura Polirom, Iași; „Poezia lui Herbert" de Sbigniew Herbert, traducere de Radoslawa Janowska Lascăr și Emil Iordache, editura Timpul Iași.

## Expoziție - „Iașul de altădată"

Galeriile „Ștefan Dumitrescu" din strada Lascăr Catargi nr. 33 (sediul TVR Iași) găzduiesc, pînă pe 18 noiembrie, expoziția de pictură a Danei Călcîi, intitulată „Iașul de altădată".

## Jocuri de societate la C.C.G.

Centrul Cultural German organizează jocuri de societate pentru toate vîrstele. Singura condiție de participare este buna dispoziție. Vă așteptăm la sediul din bulevardul Carol I nr. 21, vineri, 16 noiembrie, orele 17.30.

## Cursuri pentru copii

Centrul de Mediere și Securitate Comunitară organizează pentru copii și adolescenți cursuri de artă fotografică, dans aerobic, ikebana, chitară, flaut, tenis de cîmp, engleză prin teatru, pictură (3-6 ani), inclusiv meditații la matematică și pregătire pentru admiterea la liceul de artă. Detalii și înscrieri la telefon 252920.

# TELEFOANE UTILE

**Salvarea:** 961
**Pompieri:** 981; Pascani: 981; 761774
**Jandarmeria:** 956
**Protecția Civilă:** 982
**Poliția:** 955
**Primăria Iași:** Centrala: 143030; Cabinetul primarului: 211215
**Prefectura Iași:** Centrala: 134070
**Consiliul Județean Iași:** Centrala: 135060; Președinte CJ: 210336; Vicepreședinți: 210338, 210342
**Inspectoratul Județean de Poliție:** 140720, Dispecerat: 146666
**Poliția Municipiului Iași:** 140020, Dispecerat: 146840; 955. Ofițer de serviciu: 146850. Serviciul Circulație: 140070
**Procuratura** - 214165; 215907; 215908
**Centrul Medical MAS** - ambulanță privată: 962; 244962
**Servicii medicale mobile**
**CORPOSAN** (asistență medicală non-stop, de urgență, la domiciliu): 092/ 376370
**PROFAMILIA** - Laborator de analize medicale: 230431
**PROFESMED:** 213226
**MEDIRO** - Servicii medicale: 259111
**ORTOPEDICA** - Asistență medicală în ortopedie și traumatologie: 231335
**MEDISAN:** 177777
**Casa de Asigurări Sociale de Sănătate:** 218630; telefonul asiguraților: 963
**Policlinica nr. 1:** 146324
**Policlinica nr. 2:** 133088
**Policlinica pentru studenți și elevi:** 115606
**Policlinica cu plată:** 117244
**Asociația Română Anti-SIDA, hot-line SIDA:** 210024
**TAXICOM:** 953; 146593
**GO-TAXI:** 944; 279444
**LUX-TAXI:** 217217
**FOR YOU:** 222444
**DELTA:** 222222
**PRIMA:** 260000
**TICO-TAXI:** 272222
**PARMA:** 941; 222888
**CLASIC:** 949; 219589
**PRO:** 211211
**TRANSGYW:** 216666; 218218
**Stații PECO:** Baș Ceauș: 176865; A.Vlaicu: 175872; Bucium: 132891; Crișan: 112182; Păcurari: 164142; Sărărie: 147480
**ACR Informații:** 112345; 130177
**Agenția TAROM:** 115239
**Informații Aeroport:** 174058; 271590
**Agenția CFR:** 147673
**DAFIS:** 175930
**Camera de Comerț:** 117757
**Direcția Generală a Finanțelor Publice Județene Iași:** 213332
**Garda Financiară:** 213332
**Administrația Financiară Locală Iași:** 143030
**Judecătorie, Tribunal, Curtea de Apel:** 260600
**Centrul Militar Județean:** 146370
**Inspectoratul de Protecție Civilă Iași:** 982; 214490; 214470
**Inspectoratul Școlar Județean:** 114912; 114898; 114916
**Inspectoratul de Concurență Județean** (Oficiul Concurenței): 114052
**Inspectoratul de Stat Teritorial pentru Persoane cu Handicap:** 116120
**Inspectoratul în Construcții al Județului Iași:** 257507, 257508
**Inspectoratul Teritorial de Muncă:** 257773; 257100
**Hoteluri:** Moldova: 260240; Traian: 143330; Unirea: 142110; Continental: 211846; Sport: 232800; Orizont: 215037
**Dispecerate:** Distrigaz: 928; 141737. RAJAC: 214271 (centrala: 215410, robot: 219227); Electrica: 929; RADET: 141956
**Deranjamente telefoane:** 921
**Deranjamente rețea gaze:** 928

# AUDIENȚE

## Primărie

*Primar Constantin Simirad:* marți - orele 8.00-12.00
*Viceprimar Vasile Dumitriu:* miercuri - orele 8.00 - 12.00
*Viceprimar Vasile Munteanu:* joi - orele 8.00 - 12.00

## Prefectură

*Prefect Corneliu Rusu Banu:* marți - orele 9.00 - 14.00
*Subprefect Valentin Soroceanu:* miercuri - orele 9.00 - 14.00
*Secretar General al Prefecturii Tudor Leonte:* joi - orele 9.00 - 14.00

## Consiliul Județean Iași

*Președinte Lucian Flaișer:* marți - orele 10.00 - 14.00
*Vicepreședinte Mihai Popescu:* joi - orele 9.00 - 14.00
*Vicepreședinte Nicolae Ivanciu:* vineri - orele 10.00 - 14.00

## Poliția Municipiului

*Comandant:* luni- orele 14.00 - 15.00
*Adjuncți:* marți - orele 9.00 -11.00; joi - orele 12.00 - 13.00; vineri - orele 9.00 - 11.00
*Șef Serviciu Evidența Informatizată a Persoanei:* luni - orele 14.00 - 15.00
*Șef Serviciu Poliția Rutieră:* luni- orele 12.00 - 14.00, marți, miercuri, joi, vineri - orele 9.00 -11.00 și 15.00 - 16.00
*Șef Serviciu Pașapoarte:* miercuri - orele 13.00 - 15.00

## Poliția Județeană

*Comandant IPJ:* luni - orele 12.00 - 14.00
*Adjuncți:* marți - orele 10.00 - 12.00; joi - orele 12.00 - 14.00; vineri - orele 13.00 - 14.00

## Curtea de Apel

*Președinte:* luni - orele 10.00 - 12.00
*Vicepreședinte:* marți- orele 10.00 -12.00

## Procuratură

*Prim-procuror:* în prima zi de joi a lunii - orele 8.00 - 10.00

## Judecătorie

*Vicepreședinte:* marți și joi - orele 10.00 - 12.00

## Tribunal

*Președinte:* luni - orele 10.00 -12.00
*Vicepreședinte:* miercuri - orele 9.00 -11.00
*Șef Secție Penală:* vineri - orele 9.00 - 11.00
*Șef Secție Civilă:* marți - orele 13.00 - 15.00

# INTEGRAMA ZILEI

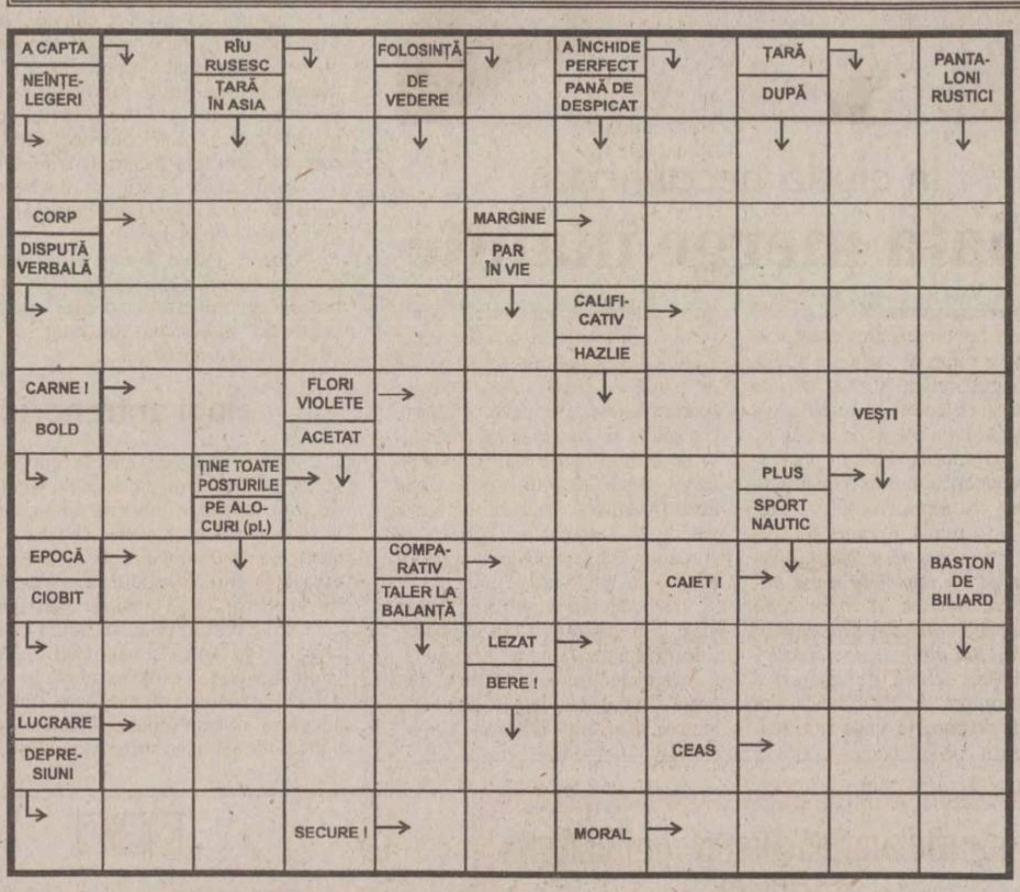


**Soluția integramei din numărul precedent:** M; S; R; O; I; CELENTERATE; TIRA; BAT; R; VALETI; SOBA; BANUTI; NE; IO; AREST; TA; LADA; ORNIC; SIRA; SNOAVA; SI; BI; CVAS; EMITERI; ANA.

# METEO

Vremea va fi deosebit de rece. Cerul va fi variabil pînă la noros și pe alocuri va fulgui. Vîntul va sufla slab pînă la moderat, din sector nordic, cu unele intensificări locale ale vitezei de pînă la 55 km/h. La munte, viteza vîntului va atinge 100 km/h, din sector nord-vestic. Temperatura aerului va înregistra valori maxime cuprinse între -1° și 4° C, iar valorile minime vor oscila între -8° și -2° C. **(C.M.R.M. - Iași)**

# HOROSCOP

**Berbec** (21 mart. - 20 apr.) Treceți de la o stare la alta și vă enervați cu multă ușurință, deși păreți o persoană așezată. Ținta dvs. de atac se schimbă prea des, spre disperarea colegilor.

**Taur** (21 apr. - 20 mai) Sfaturile primite au fost folosite cu tact, astfel încît nu s-a simțit o schimbare de optică. Nu încercați totuși să scoateți castanele din foc cu mîna altuia.

**Gemeni** (21 mai - 21 iun) Nu sînteți pregătit să înfruntați în luptă directă un adversar de care vă temeți. Replicile pe care le schimbați sînt destul de amabile, dar ele taie ca bisturiul.

**Rac** (22 iun - 22 iul) Costurile operației vă privesc aproape în exclusivitate, dar strategia în sine merită să fie aplicată în continuare. Ați început să aveți o încredere mai mare în prieteni.

**Leu** Nu este momentul cel mai potrivit pentru abordarea unei teme aflată în litigiu. Audiența dvs. este încă destul de scăzută, nu vă puteți aștepta la un succes.

**Fecioara** (23 aug - 22 sept) Există destule capcane pe drum și nu toare persoanele pe care vă bazați vă vor fi alături la nevoie. Exagerați în privința observațiilor critice și vă pierdeți umorul.

**Balanța** (23 sept - 22 oct) Căutați să salvați prestigiul unei instituții care nu s-a arătat recunoscătoare în multe cazuri. Pe dvs. însă nu vă interesează aspectul material, ci cel moral.

**Scorpion** (23 oct - 21 nov) Vă adresați unei persoane pe care nu o agreați; nu trebuie să vă așteptați la o primire călduroasă. Renunțați totuși la agresivitatea care vă este caracteristică.

**Săgetător** (22 nov - 21 dec) Acceptați o întrevedere de pe urma căreia sperați să obțineți o confirmare. Nu mizați totul pe o singură carte, mai ales că persoana vă este necunoscută.

**Capricorn** (22 dec - 19 ian) Ați ales un moment potrivit pentru a aborda un subiect la care meditați de mult. Nu știți încă dacă puteți să apelați la o persoană asupra căreia mai aveți îndoieli.

**Vărsător** (20 ian - 18 feb) Vă specializați într-o direcție care nu duce nicăieri, dar orgoliul nu vă lasă s-o recunoașteți. Preocupările de moment nu oferă viitorului prea multe perspective.

**Pești** (19 feb - 20 mar) Vă interesează domeniul în care intrați, deși aveți prea puține informații. Schimbările pe care le-ar putea aduce induc un sentiment de surpriză și asta vă atrage.

RADIO IASI
1053 khz. - 285 m.l.u.
2 nov.1941 - 60 - 2 nov.2001
http://www.radioiasi.ro

emitem » 6.00-22.00 « emitem

La zi, cu informațiile din zona Moldovei, din țară și din lume

Știri ★ 6.00-8.00-9.00-11.00-12.00-15.00-17.00-18.00-21.00 ★ Știri
Sport ★ 6.10-7.45-13.30-14.45-19.45-21.05 ★ Sport
Radiojurnale ✲ 7.00-13.00-16.00-19.00 ✲ Radiojurnale
Evenimentele zilei ★ 19.20 - 20.00 ★ Evenimentele zilei

CU NOI, MAI INFORMAT - CU NOI, MAI PUTERNIC

# PROGRAMUL CINEMATOGRAFELOR

## Cinematograful „Victoria"

16-22 noiembrie 2001, orele: 9.00; 11.30; 14.00; 16.30; 19.00 - „Trafic" (SUA, 2000). Dramă, în regia lui Steven Soderbergh. Cu: Michael Douglas, Don Cheadle, Dennis Quaid, Catherina Zeta-Jones. Tarif - 25.000 lei (la toate spectacolele de luni, tarif redus - 20.000 lei).

## Cinematograful „Republica"

**16-22 noiembrie 2001, orele: 9.00; 11.00; 13.00; 15.00** - „Cîini și pisici" (SUA, 2001). Comedie, în regia lui Lawrence Guterman. Cu: Jeff Goldblum, Elizabeth Perkins, Alexander Pollock. Tarif - 25.000 lei; 30.000 lei - lojă, balcon. La toate spectacolele de marți, tarif redus - 20.000 lei

**16-22 noiembrie, orele 16.30; 19.00** - „Inteligență artificială" (SUA, 2001). Dramă S.F., în regia lui Steven Spielberg. Cu: Haley Joel Osment, Jude Law, Frances O' Connor, William Hurt. Tarif - 25.000 lei; 30.000 lei - lojă, balcon. La toate spectacolele de marți, tarif redus - 20.000 lei

## Casa de Cultură a Studenților - Sala Azur

**16-22 noiembrie, orele 18.00** - „Nebuni și frumoși" (SUA, 2001). Regia John Stockwell. Cu: Kirsten Dunst, Jay Hernandez, Bruce Davison. Tarif - 12.000 lei

**16-22 noiembrie, orele 20.00** - „Instinct" (SUA, 1999). Thriller psihologic, în regia John Turteltaub. Cu: Anthony Hopkins și Cuba Gooding jr. Tarif - 12.000 lei

**Sîmbătă și duminică, 17-18 noiembrie, orele 16.00** - „Terminus Paradis" (România/ Franța, 1998). Dramă, în regia lui Lucian Pintilie. Cu: Costel Cașcaval, Dorina Chiriac, Gheorghe Visu, Doru Ana. Film distins cu Marele Premiu al Juriului - Veneția, 1998. Tarif - 12.000 lei

**In memoriam Dan Merișca**

**20-24 noiembrie, orele 16.00** - Gală de filme S.F., prilejuită de Convenția națională de S.F. și știință prospectivă organizată la Iași, in memoriam Dan Merișca

## Cinematograful „Dacia"

**16-22 noiembrie 2001,** orele: 13.00; 15.00; 17.00; 19.00 - „Scary Movie 2. Comedie de groază" (SUA, 2001). Parodie horror, în regia lui Kenan Ivory. Cu: Marlon Wayans, Andy Richter, Regina Hall. Tarif - 15.000 lei.

**Sîmbătă și duminică,** 17-18 noiembrie, orele 11.00 - „Amintiri din copilărie" (România, 1965). Regia Elisabeta Bostan. Ecranizare după opera lui Creangă. Tarif - 10.000 lei.

# SERVICII MEDICALE

### • HELICOMED
**CONF. DR. MARIN BURLEA**

● PEDIATRIE
● ECOGRAFIE ABDOMINALE ȘI PELVINE
● GASTROENTEROLOGIE (copii și adulți)
● ENDOSCOPIE DIGESTIVĂ (copii și adulți)
**DR. CORNEA ION** - medic primar specialist O.R.L.
**DR. VIERIU VERONA** - medic primar specialist pediatru
●LOGOPEDIE (CORECTAREA TULBURĂRILOR DE VORBIE)
Diagnostic și terapie individuală
**PROF. LOGOPED: GEORGETA BURLEA**
●PSIHOLOGIE - diagnostic și terapie
●**Tratamente cu lumină polarizată (BIOPTRON) în afecțiuni respiratorii, reumatismale, nevralgii, afecțiuni alergice precum și tratatmente injectabile.**
Program: - zilnic 9 - 19
- sîmbăta 9 - 13
Str. Străpungerea Silvestru nr. 32, bl. T2 (200 m, pe linia de tramvai, dintre gară spre Canta).
☎ 217666 ; 092-250707; 092-250690

### • CLINICA RADIOLOGICĂ IAȘI

Asigură în regim de co-plată orice tip de examinare **radiologică - imagistică medicală - rezonanță magnetică, computer - tomografie, angiografie computerizată, ecografie, examinări radiografice** - pentru orice organ și boală.

**Informații și programări** la telefon 032-112600 sau Spitalul Clinic „Sf. Spiridon", Clinica Radiologică, Iași, B-dul Independenței, nr. 1.

### • ECHOMED
**Obstetrică - ginecologie**

**Medici primari: Maria AKAD, Alexandra OVĂNESCU, Hassan AKAD, Maricica PĂVĂLEANU, Marin BURLEA**
■ **ECHOGRAFII:**
diagnostic de sarcină, depistarea sexului fetal, afecțiuni ale sînului, ficat, rinichi, pancreas.
■ **Chiuretaje uterine**
■ **Tratamente pentru sterilitate** (feminină și masculină)
■ **Teste** pentru sarcină (3 min.)
■ **Contracepție** orală și montări sterilete
■ **Colposcopii.**
■ **Cauterizări** - biopsii uterine și de col.
■ **Examene citologice**: citodiagnostic, secreții vaginale, secreții uretrale, spermograme, teste postcoitale
**Consultații asigurate de profesori universitari și medici specialiști de înaltă competență profesională.**
Sos. Păcurari nr. 4, corp anexă la bl.590A (vis-a-vis de Oficiul PTTR)
☎251927 (fax); 145272; 091-864228; 094-216.467; 092-149200.

### • BIO PAN
**CENTRU MEDICAL**

**Str. V. Alecsandri 9B, ap.1**
**☎ 032/210.728**
**Zilnic: 10.00-18.00**
**Sîmbăta: 10.00-12.00**

- ECOGRAF COLOR COMPUTERIZAT
*Medici primari*
● **UROLOGIE- SEXOLOGIE:**
- Dr. Constantin Liviu Panainte (doctor în științe medicale). Mici intervenții chirurgicale și urologice, cistoscopii, cauterizări, sterilitate ☎ 095-643908
● **PNEUMOLOGIE:**
Dr. C-tin Panainte - consultații, scopii și grafii pulmonare ☎ 032-211535
● **OBSTETRICĂ-GINECOLOGIE:**
Dr. Ioan Bunea
☎ 094-622567
Dr. M. Holicov
☎ 094-606420
Contracepție orală, montări sterilete, cauterizări, tratamente sterilitate, chiuretaje.
● **CHIRURGIE PLASTICĂ ȘI ESTETICĂ**
Dr. R. Budurcă ☎ 095-537274
● **MEDICINĂ DE FAMILIE:**
Dr. I. Florea ☎ 094-533830

### • Cabinet de oftalmologie și optică medicală

SC MEDOPTICA SRL
Socola nr. 8 (lîngă 1001 Articole)
Cabinet cu contract Casa de Asigurări de Sănătate
CONSULTAȚII CU APARATURĂ COMPUTERIZATĂ
- Prescripții ochelari, lentile de contact (medicale și estetice)
- Consultații și tratamente oftalmologice
- Optică medicală (inclusiv lentile plastic, bifocale, progresive - Zeiss și Essilor)
Medici care asigură consultații:
Dr. Anghel Kreolla
Dr. Pepelea Lucia
Dr. Scînteie Mira
Dr. Tarasi Carmen
Dr. Dimofte Doina
Dr. Constantin Cătălin
Program:
luni - vineri: 9 - 19

sîmbătă: 10 - 14
Pentru programări și informații sunați la ☎ 218347

### • PRO FAMILIA

Laborator analize medicale efectuează orice investigație de laborator, executate de profesori universitari
Str. Țuțora 11C, sc. D
Program: zilnic: 7.00-18.00
sîmbăta și duminica:9.00-11.00
☎230.431

### • POLICLINICA DE ELITĂ PROFESMED

str. VASILE CONTA nr. 18 (vizavi de policlinica Municipală, Piața Sf. Spiridon)
CONSULTAȚII ȘI TRATAMENTE ÎN TOATE SPECIALI-TĂȚILE DE MEDICINĂ
ECOGRAFII și celelate investigații paraclinice;
CHIURETAJE - și prin metoda modernă prin aspirație;
TOATE ANALIZELE DE LABORATOR cu aparatură și reactivi din import;
Program: luni - vineri: 7.30-19.30, sîmbătă: 7.30-14.00
☎ 213 226

### • LASER CLINIC

Tratamente ultramoderne cu LASER pentru COPII și ADULȚI, la CABINET sau DOMICILIU, cu aparatură ULTRA-PERFORMANTĂ care realizează VINDECĂRI RAPIDE, DURABILE și BIOSTIMULAREA GENERALĂ, oferite de cadre universitare SUPRA-SPECIALIZATE în străinătate.
● URGENȚE: traumatisme, dureri, paralizii, accidente cerebrale
● INFECȚII: amigdalite, otite, bronșite, gingivite, herpes, stomatite, cistite, pneumonii, tuberculoză
● ALERGII: rinită, sinuzită, astm, eczeme
● BOLI MUSCULO-SCHELETALE:artrite, artroze, osteoporoză, ciocuri
● BOLI DE PIELE: acnee, cicatrici, arsuri, psoriazis, plăgi accidentale și postchirurgicale, ulcere, infecții, chelie
● CRONICE: arterite, hemoroizi, cardiopatii, diabet, colite, hepatite, cancere
● NEURO-PSIHICE: nevralgii, paralizii, migrene, nevroze, depresie, oboseală, amnezie
● GINECOLOGICE: dismenoree, metroanexite, sterilitate, frigiditate
● SPECIALE: riduri, înfrumusețare, surditate, zgomote în urechi, stopatul fumatului, obezitate, impotență.
**Programări:**
**tel. 032-251117, 232807; 094-849637**
AVEȚI ÎNCREDERE ÎN NOUA MEDICINĂ A MILENIULUI III !

### • CENTRUL MEDICAL "SALVAREA NAȚIUNII"

*Acordă tratament eficace următoarelor maladii:*
● **Narcomanii**
● **Alcoolism cronic**
● **Epilepsii**
● **Neuroze**
● **Stări depresive**
● **Schizofrenii**
Relații la tel. 022-498800, 498793

### • CABINET STOMATOLOGIC DentaPro
**Dr. Lucian TEOFANESCU**

medic specialist stomatologie generală **Dr. Loredana PRISTAVU**
medic specialist ortodonție

■ consultații GRATUITE!
■ refacerea ZIMBETULUI plăcut cu materiale identice cu dinții naturali
■ nopți LINIȘTITE, fără grija durerilor de dinți
Programează-te ACUM la ☎ 115521.
Str. Rafael nr. 4 (pe str. Sărărie, vis a vis de Liceul Economic 1)
Program:
Luni, Joi: 8.00-20.00
Marți, Miercuri, Vineri: 14.00-20.00
Simbătă: 8.00-14.00.

### • CABINET STOMATOLOGIC
**Dr. Daniela Lăzescu**
**medic primar stomatolog**

Str. Sf. Lazăr nr. 45
(vis-a-vis de sediul BCR)
☎ 237998
Puteți telefona pentru programări zilnic între orele 8.00-18.00 (sîmbăta între 8.00-14.00)

### • Dr. M. Cărăuleanu
**Cabinet ginecologic**

str. Petru Poni nr. 1B (vizavi de stația Shell-Păcurari)
Program:
zilnic: 17.00-19.00
sîmbătă: 10.00-12.00
• Consultații
• Echografii
• Chiuretaje uterine
☎ **257474**

### • CENTRUL DE DIAGNOSTIC RADIOLOGIC ȘI IMAGISTIC

str. Moara de Foc 35 (bloc DNT).
**Telefon: 032/251716**
Autobuz: 19, 30. Tramvai 2, 7
*Execută:*
■ OSTEODENSITOMETRIE pentru determinarea OSTEOPOROZEI și OSTEOPENIEI
■ radiografii dentare retroalveolare
■ **ortopantomografii**
■ ATM dinamic și ATM biaxial
■ sinusuri maxilare
■ tomografie control implant
■ **telecefalografie** craniu față/profil
■ Șa turcească cu părțile moi ale feței
■ cartilagii de creștere (pumn)
■ coloană vertebrală cervicală.
*Program:*
**Luni-Vineri: 9-12 și 14-19**
**Sîmbătă: 9-12**

### • VALEA LUPULUI
**Cabinet stomatologic**
**Dr. Alina și Sebastian Lupu**

■ CONSULTAȚII GRATUITE
■ Tratamente stomatologice de specialitate la prețuri sub cele din Iași (salariați, pensionari, elevi, studenți - **reducere 50%**; **PREȘCOLARI - GRATUIT**)
■ Toată gama de lucrări protetice care redau culoarea dintelui natural.
Program:
zilnic: 8.30-19.00
sîmbătă: 8.30-15.00
Programează-te **ACUM**:
☎ **253435, 093 516551**
A treia stație de autobuz 18,20 de la rond Păcurari, al treilea bloc (vis-a-vis de stația de îmbuteliere PECO)

### • MEDIRO
**(servicii medicale)**

Asigurăm asistență medi-cală de specialitate în:
● MEDICINĂ INTERNĂ, CARDIOLOGIE, NEUROLOGIE, PEDIATRIE, DERMATOLOGIE;
● ANALIZE LABORATOR (Biochimie, Hematologie);
● ECHOGRAFIE, ELECTROCARDIOGRAME;
● Tratamente diverse (injecții intramusculare, intravenoase, infiltrații, perfuzii etc);
■ LOGOPEDIE
■ PSIHIATRIE
**<<Efectuăm ANALIZE GRATUITE, COMPENSATE C.A.S.S.>>**
**<<REDUCERI PENTRU PENSIONARI>>**
Bd. Alexandru cel Bun nr. 4, bl. 1205C-parter (în apropierea Podului dintre cartierele Mircea cel Bătrîn și Al. cel Bun)
Program: zilnic 8.30-19.00
sîmbăta: 8.30-15.00
duminica: 8.30-12.00
☎ 259.111

### • MEDFIZ
**CENTRUL DE RECUPERARE MEDICALĂ ȘI ESTETICĂ**

Iași - Canta 2, bl. G11, parter
☎ 032-245111; 032-216231; 032-214878
094/206903; 094/634684

*Oferă*, în regim compensat de CAS Iași,
● **Servicii moderne de recuperare medicală în afecțiuni reumatologice, neuromotorii, respiratorii, genitale, sechele post traumatice (electroterapie, ultrasonoterapie, laserterapie).**

■ Tratamente corporale și remodelare corporală
■ Lifting nechirurgical, tratamentul obezității și al celulitei
■ Estetică
■ Body perfect
■ Masaj , electrogimnastică
■ **Tehnici moderne de medicină alternativă** oferite de personal medical înalt calificat în electroacupunctură și homeoterapie.
■ **Servicii de medicină generală prin înscrieri la medic de familie** - persoanele înscrise beneficiind de importante reduceri și tratamente gratuite de specialitate.
***Se garantează servicii medicale de înaltă calitate cu aparatură medicală performantă.***

### • POLICLINICA "SĂNĂTATEA 2000"

str. LĂPUȘNEANU NR. 7A

**Asigură asistență medicală în specialitățile:**
■ **Dr. Constantin IORDACHE**
- MEDIC PRIMAR PEDIATRU
- MEDIC SPECIALIST CARDIOLOG
- COMPETENȚĂ ECOCARDIOGRAFIE
**Oferă:**
● Consultații pediatrice (cabinet și la domiciliu)
● Consultații de cardiologie pediatrică (cabinet și la domiciliu)
● Electrocardiograme
● Ecocardiografii
● Dispensarizarea, urmărirea și tratamentul copiilor cu boli cardiovasculare și a bolilor cronice în general.
**PROGRAM CABINET:**
- zilnic 14,30 - 20,30;
- sîmbăta, duminica 8,30 - 14,30
☎ 214001 (acasă); 214002 (Policlinică); 094-507780.
De asemenea, se mai acordă consultații de: **boli respiratorii** (Dr. L. SAVIN), **reumatologie-balneologie** (Dr. M. ACHIȚI), **pediatrie** (Dr. Ahmad MOHAMAD), **psihiatrie** (Dr. M. CHIRIAC și Dr. D. BUDEANU), **acupunctură** (Dr. M. IACOBESCU), **psihologie** (Psih. I. HIȚU și C. PETRESCU).
Policlinica are
**MEDIC DE FAMILIE!!!**
Relații suplimentare la Secretariatul Policlinicii, zilnic între orele: 10,00 - 20,30; tel. 214002

### • CABINET STOMA
**Dr. Panteleimon SCUTARI**

**Un nou cabinet stomatologic va oferă:**
● Toate tipurile de protetică dentară; tratamente moderne; detartraj ultrasunete.
● Consultații gratuite
● Prețuri promoționale!
Program zilnic: 9.00-19.00.
Str. A. Panu nr. 19 (lîngă Rodex)
☎ 320025; Urgențe: 095/625853

### • OPTIMIT
**Cabinet oftalmologic și optică medicală**

■ **Consultații oftalmologice complete -cu tarif redus-** (cu trimitere de la medicul de familie) efectuate cu aparatură profesională computerizată asigurată de medic primar oftalmolog **dr. Carmen Romanescu**
■ **Prescripții ochelari și lentile de contact**
■ Execuția ochelarilor rapidă și precisă cu mașină automată asistată de calculator - optician **Dumitru Mihăiță.**
Str. Nicolina nr. 6 (lîngă pasarela de la Bazar)
Program consultații:
luni-vineri 14.30-19
sîmbătă 10-13.
Program optică:
luni-vineri 9-19; sîmbătă 10-13
Programări și informații la ☎ 239175.

### • ORTOPEDICA
**Servicii Medicale**

**NON-STOP**

B-dul Socola nr. 8, bl. C2, sc. C, tel. 231335, 094-514420, 094-470884
*Asigură asistentă medicală în:*
■ ORTOPEDIE ȘI TRAUMATOLOGIE - consultații, tratamente (corectare diferitelor deformații ale membrelor superioare, inferioare, coloanei vertebrale sau bazinului, etc.)
Tratamente moderne pentru FRACTURI, ENTORSE, LUXAȚII sau afecțiuni dureroase sau inflamatorii ale aparatului locomotor (artrite, artroze, lombo-sciatică, pinten calcaneean, ulcere de gambă, infecții, cicatrici vicioase, etc) prin laser, arsuri. Dr. B. Aniței.
■ TRATAMENTUL VARICELOR, hemoroizilor fisuri anale, ulcere varicoase
■ MEDICINĂ GENERALĂ, dr. P.Onu
■ GINECOLOGIE - consultații, tratamente, întreruperi de sarcină dr. S.Tomoșoiu, dr.C. Tomoșoiu, dr. F. Dumitrache, dr. D. Iancu.
■ ACUPUNCTURĂ
■ HOMEOPATIE dr.E.Galupa,
■ CHIRURGIE PLASTICĂ ȘI REPARATORIE - consultații, tratamente și intervenții chirurgicale. dr. C. Tamaș
■ ECOGRAFII, dr. O. Ciofea
CONDIȚII OPTIME DE INTERNARE (TV color, frigider)
Consultații și tratamente la domiciliu.

### • SOFIDENT
**Lucrări dentare din PORȚELAN**

**VITA** - GERMANY
**SHOFU** - JAPAN
**Ultima generație ACRILATE FOTOPOLIMERIZABILE**
**„GC" GRADIA** - JAPAN
☎ 032/113750, 115460, 092 727930

### • Psiholog Ermina SOROCIANU

Policlinica Municipală 1, etaj 2, camera 202

● Testare și evaluare psihologică
● Consiliere psihologică și psihoterapie (individuală și de grup) copii și adulți
● Intervenții pentru: nevroze, psihoze, afecțiuni psihosomatice, anorexie nervoasă, obezitate, stress, tulburări comportamentale și ale dezvoltării psihologice, dificultăți școlare, de relaționare și integrare, probleme specifice de sex, cuplu și familie, divorț, dscriminare, conflict, vîrstă, motivație în activitate, eficiență, comunicare, satisfacție, urgențe psihologice etc.
Grupuri psihoterapeutice
- persoane supraponderale, grasele anonime;
- alcoolici anonimi;
- adolescenți cu dificultăți relaționale;
- persoane cu stimă de sine scăzută.
- copii și părinți din familii despărțite prin divorț sau conflict intrafamilial.
Program cabinet:
luni, miercuri, vineri 13.30-20.30
marți, joi: 7.30-13.30,
sîmbătă: la cerere
☎ 177344. 091-405635

### • CABINETELE MEDISAN

**Str. Oancea nr. 24, bl. 352, sc. A, parter, ap. 3**
● Consultații cardiologice și boli interne, cardiologie
● Consultații dermatologice cu numai 100.000 lei. Pentru pensionari, elevi, studenți - reducere 25%.
● Consul tații pentru diagnosticarea și tratamentul bolilor de piele, părului și unghiilor (tumori cutanate, angioame, papiloame, cheratoză senilă, vegetații veneriane, acnee, psoriazis, lichen plan, vitiligo, eczeme diverse, urticarie, cheloide, ulcere de gambă, pete ale feței și corpului, boli sexuale, părul excesiv pe față la femei etc.
● Se pot efectua tratamente complexe, moderne, cu laser terapeutic, lumină polarizată, ultraviolete, crioterapie, fizio-terapie, electrocauterizări, dermatocosmetică, scoaterea definitivă a firelor de păr, chirurgie dermatologică.
**Dr. Med. Adrian VASILCA**, medic primar dermatolog.
☎ **177777; 232753**

### • CABINET ALERGOLOGIE

**Dr. Victoria MAXIM**
Medic primar pediatru și specialist alergolog copii și adulți

Ofer:
● Consultații
● Testări cutanate
● Tratament de specialitate
● Tratamente cu lumină polarizată (BIOPTRON) în afecțiuni alergice, respiratorii, nevralgii, acnee
Str. Piața Voievozilor nr. 13 , bl.3, parter (Cinema Dacia), în interiorul studioului Foto.
Program: Marți și Joi: 14,00 - 17,00 ; Sîmbătă: 8,30 - 11,30
Programări la telefonul: 131525; 136172 sau 093 083095

### • POLICLINICA nr. 1

Medici cu experiență, oferă **servicii medicale moderne** în următoarele cabinete individuale, recent înființate:
■ **OFTALMOLOGIE** *parter*
cab. nr. 100-**dr. Gabriela TODOSI**, tel. 093/213093
■ **CARDIOLOGIE** *etaj I*
cab. nr. 173 -**dr. Luminița NECULA**, tel. 094/781905
■ **DERMATOLOGIE** *etaj II*
cab. nr. 203 ☎ 244590
- **dr. Florin TODIRAȘ**
- **dr. Adrian SOCOL**, tel. 094/613639
■ **NEUROLOGIE** cab. 202
- **dr. Adina CUCIUREANU** tel. 093/575312
■ **ONCOLOGIE** *etaj III*
cab. nr. 248 - **dr. Const. VOLOVAT**, tel. 094/312243
■ **ENDOCRINOLOGIE** *etaj III*
cab. nr. 243 - **dr. Violeta GNEAZDOVSCHI**
■ **OBSTETRICĂ-GINECOLOGIE** *etaj III*
cab. 236, tel. 260053, 117223
- **dr. Aneta CEHAN**, tel: 093/078318
cab. nr. 235 - **dr. Doina DĂMĂCEANU**, tel. 244602
■ **PSIHIATRIE ȘI PSIHOTERAPIE** *etaj III*
cab. nr. 241- **dr. Gabriel CRUMPEI**, tel. 276144, 092/202057.
La aceste cabinete adresabilitatea este directă, **fără bon din triaj**, iar consultațiile sunt **gratuite** pe baza biletului de trimitere.

### • Dr. Doina Iancu
**medic primar obstetrică-ginecologie, medic medicină estetică**
### • Dr. Florica Trandafir
**medic medicină estetică**

● Tratamente de sterilitate (femei și bărbați)
● Întreruperi de sarcină
● Disfuncții sexuale
● Planning familial
● Ecografii
● ÎNTINERIRE FACIALĂ PRIN LEEFTING CHIMIC
● TRATAMENT ACNEE
● TRATAMENT ALOPECIE ANDROGENICĂ
Informații și programări:
B-dul Socola nr. 8, bl. C2, sc. C
tel.: 231.335 Ortopedica

---

**CENTRUL DE OFTALMOLOGIE SI OPTICA MEDICALA**
**tel: 279910 ; 277437**

# SANOPTIC

NOU **Fără internare** operatii de CATARACTĂ, GLAUCOM, STRABISM realizate cu aparatură ultraperformantă de Medic primar *dr. Smarandița GALAN*
* Întreaga gamă de consultații și tratamente oftalmologice **în regim compensat** asigurate de medici competenți cu aparatură computerizată de mare precizie.
* Execuția **pe loc** a ochelarilor de vedere de către personal calificat cu aparatură complet automată.

---

**CENTRUL MEDICAL "IRIS" ☎ 213793**
**Bd. Copou nr. 38, bl. A4, sc. A (vis-a-vis de Grădina Copou)**
■ colposcopie (diagnosticul precoce al cancerului de col uterin)
■ biopsie de col
■ biopsie ecoghidată pentru afecțiunile sînului
■ ecografie generală la adulți și copii
■ ecocardiografie - copii
■ urologie
■ medicină internă
**ECOGRAF DOPPLER COLOR COMPUTERIZAT CU PRINTER (FOTO) ȘI ÎNREGISTRARE PE VIDEO-CASETĂ**

**Conf. Dr. Ivona Lupașcu**
**- medic primar obstetrică-ginecologie -**
**Diplomă europeană de competență în endoscopie ginecologică**
**Diplomă de competență în ecografie, obstetrică-ginecologie și ecografie abdominală**
**CONSULTAȚII ȘI ECOGRAFII**
■ **bolile aparatului genital și ale sînului**
■ **sterilitate**
■ **diagnosticul și supravegherea sarcinii**

---

# POLICLINICA NR. 2 IAȘI
**CENTRUL MEDICAL "SF. PETRU ȘI PAVEL"**
cu sediul în str. Primăverii nr. 4, telefon 032/133088, 231458, fax: 032/231464

**acordă GRATUIT**
**consultații medicale, tratamente, intervenții chirurgicale cu bilet de trimitere de la medicul de familie sau în regim de urgență pentru următoarele specialități:**

BOLI INTERNE
NEUROLOGIE
DERMATOLOGIE
ORL - audiometrii
OFTALMOLOGIE
ORTOPEDIE-TRAUMATOLOGIE
EXPLORĂRI FUNCȚIONALE (EKG, oscilometrie, probe respiratorii)
CHIRURGIE GENERALĂ
CHIRURGIE PLASTICĂ ȘI RECONSTRUCTIV
BALNEOFIZIOTERAPIE
OBSTETRICĂ-GINECOLOGIE
RADIOLOGIE
PSIHIATRIE
PNEUMOLOGIE
LABORATOR ANALIZE - hematologie, biochimie, bacteriologie)
MEDICINA MUNCII
ECHOGRAF SIEMENS DOPPLER COLOR
CABINET MEDICI DE FAMILIE
CABINET LASEROTERAPIE (pentru afecțiuni dermatologice, ginecologice, ORL, balneologice)
FIȘE MEDICALE LA CERERE - fișe auto, șomaj, port-armă, străinătate, control medical periodic și pentru angajare pentru agenți economici)
CONSULTAȚII CU PLATĂ pentru pacienții din alte localități sau la cerere. **Tarife atractive!**

---

# Societatea Civilă Medicală PRO-FAMILIA
**str. Ghica Vodă nr. 3, tel. 117008** — **Program: 9.00 - 19.00, sîmbăta: 10.00 - 13.00**

**Consultații și tratamente de înaltă calitate, prin specialiști, cadre universitare în specialitățile:**
NEFROLOGIE, BOLI INTERNE, CARDIOLOGIE, PEDIATRIE, OBSTETRICĂ-GINECOLOGIE, CHIRURGIE, ENDOCRINOLOGIE, REUMATOLOGIE, BOLI GENETICE, NEUROLOGIE, O.R.L.
**PLANIFICARE FAMILIALĂ** - contracepție orală, injectabilă, întreruperi de sarcină (prin aspirație), colposcopie, cauterizarea colului uterin, monitorizarea sarcinii, sexologie, tratamentul sterilității și infertilității.
**LABORATOR DE ANALIZE MEDICALE**: hematologie, imunologie, examene chimice, teste de depistare a cancerului, anatomie patologică. Societatea are contract cu CASS, tel. 230431, program: luni-vineri 7.30-18.00, sîmbătă, duminică: 9.00-12.00.
Se asigură urmărirea în spital a bolnavilor internați prin societatea noastră.

---

**Cabinet stomatologic - Dr. D. BAHRIM, medic primar**
✓ Contract CASS
✓ Tratament cu laser
✓ Lucrări protetice din porțelan, compozit
✓ Albirea dinților
✓ Detartraj cu ultrasunete
✓ Consultații gratuite
Program zilnic: 11.00-20.00 Tel. 111523; 094/608438 Str. Ștefan cel Mare nr. 11, et. 1 (lîngă Casa Wanda)

---

**DENTAL PLUS**
*Cabinet stomatologic*
Medici primari:
**Dr. Marius Popovici**
**Dr. Doina Popovici**
**Dr. Liliana Constantin**
• Consultații gratuite - contract CASS
• Detartraj ultrasonic, sigilări
• Terapie odontală și parodontală modernă
• Terapie protetică - prețuri speciale la porțelan
• Chirurgie orală
• Tehnici de albire a dinților (Opalescence)
Str. Vasile Lupu 85, bl. V3 (stația de tramvai "Dr. Savini") ZILNIC: 7.30-20.00, sîmbăta: 8.00-13.00, tel./fax: **272.391**

---

**962 NON STOP**
**CENTRUL MEDICAL MAS**
Str. Străpungerii Silvestru 60, bl. CL 11, parter
Tel. 032-244962, Fax: 032-240962
◆ Abonamente la serviciile medicale
◆ Consultații medicale la domiciliu cu rezultat imediat
• AMBULANȚĂ PRIVATĂ,
• ECHIPAJ SPECIALIZAT ÎN MEDICINĂ DE URGENȚĂ
• TRANSPORT MEDICALIZAT
PEDIATRIE, DERMATOLOGIE, O.R.L., MICĂ CHIRURGIE, ANALIZE DE LABORATOR, MEDICINĂ DE FAMILIE, ENDOCRINOLOGIE, CARDIOLOGIE CU EKG, GASTROENTEROLOGIE (ecograf), GINECOLOGIE (ecograf)
Servicii asigurate de cadre universitare din UMF Iași

---

**CORPO SAN**
**NON STOP** Servicii Medicale Mobile
• Consultații medicale la domiciliu
**Tel. URGENTE: 092 376.370**
• Electrocardiograme și măsurarea glicemiei (rezultat imediat), la domiciliul pacientului
Pentru societati comerciale oferim asistenta medicală NON STOP ( **pe bază de abonament**)

---

## Farmaciile IASSYFARM

**• FARMACIA DACIA 1**
B-dul Dacia nr. 32
Luni-Vineri: 7.00 - 20.00
Sîmbătă: 8.00 - 14.00
Duminică: 8.00 - 12.00
Sfaturi medicale: joi: 13.30 - 15.30
☎ 153.498

**• FARMACIA NICOLINA**
Str. Sălciilor, bl. 828
Luni-Vineri: 7.00 - 20.00
Sîmbătă: 8.00-14.00
Duminică: 8.00-12.00
☎ 122.782

**• FARMACIA STUDENȚEASCĂ**
Pol. Studenți și Elevi
Str. Toma Cozma 3
Luni-Vineri: 7.00 - 20.00
☎ 258.435

**• FARMACIA TĂTĂRAȘI**
Str. V.Lupu 8, bl. D3
Luni-Vineri: 7.00 - 20.00
Sîmbătă: 8.00-20.00
Duminică: 8.00-14.00
☎ 172. 867

**• FARMACIA SF. PARASCHEVA NON STOP**
Piața Unirii 3
☎ 116.029

**• FARMACIA GRĂDINARI**
Str. V. Lupu 160, bl. G3
Luni-Vineri: 7.00 - 20.00
Sîmbăta: 8.00-14.00
Duminică: 8.00-12.00
Sfaturi medicale: Marți: 12.00-15.00, Vineri: 18.00-20.00
Sfaturi medicale: Miercuri: 16.00-18.00, Vineri: 15.00-19.00
☎ 175.457

**• FARMACIA INDEPENDENȚEI**
Bd. Independentei 23
Luni-Vineri: 7.00 - 20.00
Sîmbătă: 8.00-14.00
Duminică: 8.00 - 12.00
Sfaturi medicale: Miercuri: 13.30-15.30
☎ 116.408

**• FARMACIA PRIMĂVERII**
Pol. Industrială
Str. Primăverii 14
Luni-Vineri: 7.00 - 20.00
Sîmbătă: 8.00 - 13.00
☎ 136.971

**• FARMACIA PODU ROȘ NON STOP**
Str. Socola 9, bl. E1
Sfaturi medicale: Vineri: 11.00 - 13.00
☎ 132.293

**• FARMACIA PODUL DE FIER**
Str. T.Vladimirescu, bl. 306
Luni-Vineri: 7.00- 20.00
Sîmbătă: 8.00 - 13.00
Duminică: 8.00 - 13.00
Sfaturi medicale: Luni: 13.30-16.30
☎ 218.323

**• FARMACIA SF. SPIRIDON**
Pol. Municipală
Luni-Vineri: 7.00 - 20.00
☎ 115.224

**• FARMACIA CENTRALĂ**
Pașcani, str. Ștefan cel Mare 118, bl. A4
Luni-Vineri:7.00-20.00
Sîmbătă: 8.00 - 14.00
Duminică: 8.00- 13.00
☎ 764.059

**• FARMACIA PODU ILOAIEI**
Podu Iloaiei Bl.4
Luni-Vineri: 7.00 - 20.00
Sîmbătă: 8.00 - 14.00
☎ 740.175

**• FARMACIA PETRU RAREȘ**
Hîrlău, str. Ștefan cel Mare 12, bl. 11
Luni-Vineri: 7.00 - 20.00
Sîmbătă: 8.00 - 14.00
Duminică: 8.00 - 12.00
☎ 720.378

**• FARMACIA BUCIUM**
Str. Bucium nr. 19, bl. B21
Luni-Vineri:7.00-20.00
Sîmbătă: 8.00 - 14.00
Duminică: 8.00 - 12.00
Sfaturi medicale: Luni și Miercuri: 14.00 - 17.00
Joi: 16.00 - 18.00
Sfaturi mediale: Marți si Joi: 15,00- 18,00
☎ 130.522

**• FARMACIA CENTRALĂ PAȘCANI**
Luni-Vineri:8.00-20.00
Sîmbătă: 8.00 - 14.00
Duminică: 8.00 - 12.00

NOU
**Stimați pacienți,**
**Începînd cu această lună, în farmaciile din rețeaua Iassyfarm puteți găsi vaccin antigripal.**

# TURISM

**TOTEM TURISM**
Iași, Str. Păcurari, nr. 8 (la 50m de Biblioteca M. Eminescu)
tel/fax: 032/213545, fax 032/217380
office@totem.ro, www.totem.ro

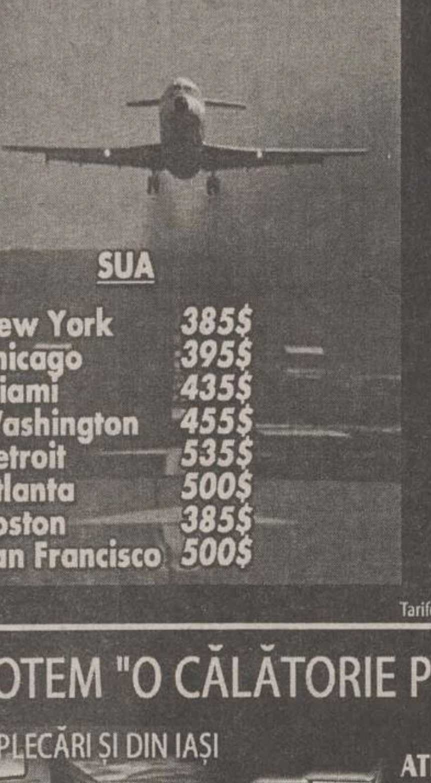

IATA ACCREDITED AGENT

| | |
|---|---|
| **SUA** | |
| New York | 385$ |
| Chicago | 395$ |
| Miami | 435$ |
| Washington | 455$ |
| Detroit | 535$ |
| Atlanta | 500$ |
| Boston | 385$ |
| San Francisco | 500$ |
| **CANADA** | |
| Montreal | 435$ |
| Toronto | 395$ |
| Vancouver | 549$ |
| **MIDDLE EAST** | |
| Amman | 352$ |
| Cairo | 295$ |
| Larnaca | 285$ |
| Tel Aviv | 308$ |
| **EUROPA** | |
| Atena | 198$ |
| Madrid | 274$ |
| Roma | 260$ |
| Praga | 192$ |
| Zurich | 274$ |
| Paris | 274$ |
| Londra | 274$ |
| Bruxelles | 260$ |
| Amsterdam | 270$ |

Tarife dus - întors fără taxe de aeroport

**TOTEM "O CĂLĂTORIE PLĂCUTĂ" !!!**
CU PLECĂRI ȘI DIN IAȘI
EUROTIME ATLASSIB TOURING OGNIVIA
UNGARIA, AUSTRIA, GERMANIA, ITALIA, FRANȚA, SPANIA, BELGIA, OLANDA, ANGLIA, SUEDIA, NORVEGIA, FINLANDA
**PLECĂRI SĂPTĂMÎNALE** Iordania, Malta, Cipru, Italia

---

**ICAR TOURS**
**CEL MAI MODERN BIROU DE TICKETING DIN IAȘI!** IATA

ORIUNDE ÎN LUME!
❖ Bilete de avion
❖ Rent-a-car
❖ Rezervări la hoteluri
❖ Asigurări medicale
ORIUNDE ÎN LUME!
**Galeriile Comerciale:** Bd. Ștefan cel Mare;
Tel.: 216.319. mobil: 095-884.153; 092-468.036; Fax: 217.160.
www.icar.ro
e-mail: icar@icar.ro

---

**OLIMP - REVELION 2002**
**INTERN:** Durău, Vatra Dornei, Săngeorz Băi, Predeal, Slănic, Moldova, Sovata, Felix
REVELIONUL TINERILOR: Bucșoaia-Frasin
AGROTURISM: Voroneț, Humor, Vama, Rarău, Durău, Moldovița
**EXTERN:** Croația, Grecia, Turcia - autocar plecări din Iași ; Cuba, China, Franța, Austria, Ungaria, Venezuela, Africa de Sud, Malta, Spania și multe alte destinații.
*Programe flexibile de CRĂCIUN și VACANȚA DE IARNĂ în cele mai renumite stațiuni montane din țară*
Iasi, Str. G.Musicescu 6, fundație vis-a-vis de Rîpa Galbenă, deasupra Univ. Petre Andrei. Tel: 215524, 215539

---

**BILETE DE AVION**
**Alitalia**
Iași, Galeriile Comerciale:
Bd. Ștefan cel Mare, icar@icar.ro
tel.: 032-218.393, fax: 032-217.160

**SIMIAN**
EXCURSII EXTERNE
Grecia, Italia, Franța, Spania, Anglia
TRANSPORTURI INTERNAȚIONALE cu autocare de lux (ITALIA, FRANȚA, GERMANIA, SUEDIA, AUSTRIA, SUEDIA. Plecări și din Iași)
MUNTE - orice stațiune la solicitarea clienților
Str. Anastasie Panu 1A (lîngă CEC - Hala Centrală). tel: 032-215393

---

**Bilete de avion**

ATLANTIC TURISM COMPANY
☎ 032/213.872; 224.590
**PLATA IN RATE!**

---

**Bilete de avion și autocar**
**Programe turistice**
**Rent a car**
Dedal
DEDAL TUR
Iași, Str. C. Negri 43 parter, dedal@iasi.rdsnet.ro
Tel: 032-262410, Fax: 032-262309

---

**Agenția de turism EUROPA**
Sejur de Crăciun. Dispecerat de cazare
**Revelion** - cabane, vile, hoteluri și agroturism
**Bilete internaționale** - autocare de linie și aeriene pe orice destinație. Plecări zilnice. Mari reduceri!
**Bilete** - weekend și odihnă tratament
**Excursii externe** - Grecia, Austria, Franta
Iași, str. 14 Decembrie 1984 nr. 4, tel. 032/112564, fax: 032/211330

---

**Bilete de AVION**
**Servicii profesionale de Ticketing Aerian!**
Orice destinație din lume!
Toate companiile aeriene!
Cele mai bune tarife!
Reduceri pt. tineri & vârstnici!
Rezervări gratuite!
Facilități de plată!
Transfer auto gratuit!
Servicii suplimentare!
Informații & rezervări:
**Dept. de Ticketing Aerian**

**Turism intern**

***Crăciun***
Sinaia, Poiana Brașov, Predeal, Balvanyoș, Sovata, Vatra Dornei, Durău, Băile Tușnad, C-lung Moldovenesc

***Revelion 2002***
Sinaia, Poiana Brașov, Predeal, Balvanyos, Vatra Dornei, Sovata, Durău, Băile Felix, Borsec, Slănic Moldova, Covasna, Zugreni, Băile Tușnad, C-lung Moldovenesc, Călimănești - Căciulata

**Turism extern**

***Revelion 2002***
Grecia, Austria, Cehia, Franța, Egipt, Spania, Maroc, Cipru, Monte Carlo, Dubai, Thailanda

***Sărbătorile de Iarnă le petrecem împreună!***

*Sărbători Fericite!*
NET COMPANIA DE TURISM
**Tu știi când, noi știm unde!**
Iași | Piața Unirii 6 - Tel/Fax: 032-233.503, 032-213.450 | E-mail: net@netours.ro | Internet: www.netours.ro

---

**Cliven TURISM**
Cipru - Slovenia - Malta
Egipt - Iordania - Siria
**Bilete AUTOCAR**
**EUROTIME, DOUBLE T, ATLASSIB, TOURING**
Italia, Franta, Spania, Elveția, Germania Anglia, Olanda, Belgia, Ungaria, Croatia
**Ofertă specială TURCIA!**
**Bilete AVION**
**Rezervări gratuite! Eliberare pe loc!**
**Cele mai ieftine din Iași!**
**FRANȚA**
**Crăciun - transport autocar 260 USD/pers.**
Iași, Str. Ștefan cel Mare(lîngă Casa Vanda)
032/258.326, 258.324, cliven@mail.dntis.ro

# IMOBILIARE

## VÎNZĂRI APARTAMENTE

### 2 CAMERE

■ Vînd apartament cu 2 camere, în București/Berceni, confort 2, îmbunătățiri (gresie, faianță), zonă liniștită, preț 7500 USD. Telefon 032/210383. (4242401)

### 3 CAMERE

■ Vînd apartament 3 camere decomandate, Centrul Civic, confort 1, liber, și garaj încălzit la parterul blocului. Preț negociabil. Telefon 032/147028. (3976228)

### 4 CAMERE

■ **Tătărași, apartament 4 camere, et. 3/4, 96 mp, 2 băi, 3 balcoane închise, apometre, telefon, cablu tv., preț 370 milioane lei - negociabil. Telefon 032/215875, orele 7,00-10,00; 18,00-22,00. (F.3939664)**

## TERENURI

■ Vînd teren arabil 89 ari, Chicerea-Tomești 500 m de șosea, negociabil. Telefon 032/172658. (002306)

■ Vînd teren 258,00 mp, ultracentral, cu spațiu de depozitare; Dacia 1300, an 1976; Dacia 1304, an 1993; camion gaz, an 1993; scule și utilaje de construcții, toate în stare de funcționare. Telefon 032/112305, între orele 8,00-14,00. (3976005)

■ Vînd teren 1200MP în cea mai aglomerată zonă a orașului Botoșani. 094-834.631. (BT. 4015645. 1.5)

■ Vînd 5.000 mp teren, Cîmpulung Moldovenesc, Suceava. Preț 2$/mp. Tel: 034/111.746 sau 030/314.449. (BC-5250508.1.1)

## SPAȚII COMERCIALE

### VÎNZĂRI

■ Vînd (închiriez) 80 mp spațiu la casă, cu 500 mp teren, pretabil pentru orice activitate. Telefon 090/151941. (002072)

### ÎNCHIRIERI - OFERTE

■ Spațiu ultracentral de 300 mp, amenajat, în condiții negociabile în Piața Unirii. Merită. Telefon . 095/599915. (002087)

■ S.C.F. „Iassyfarm" S.A. Iasi are disponibile spații în vederea închirierii, după cum urmează: - spațiu 61,65 mp, str. Ion Creangă nr. 19, bl. U2. Informații la sediul societății din Iași, str. Smîrdan nr. 19, telefon 032/147740 int. 108. (I.20)

■ Oferim spre închiriere spații între 20 mp - 80 mp pentru firme. Telefon 032/237501. (I.01)

## CASE

### VÎNZĂRI

■ Vînd casă în comuna Bivolari. Relații la telefon 032/298717. (2693595)

■ Vînd (schimb cu Iași) casă Huși, cu 6 camere, 4 holuri, 2 terase acoperite, bucătărie, baie, cămară, WC, atenanse separate, cu bucătărie, cameră serviciu, garaj, magazie, pivniță piatră și beton - 1000 mp teren în centrul orașului, aptă și pentru societate privată cu profil variat. Telefon 032/270798. (002291)

### ÎNCHIRIERI - OFERTE

■ Ofer spre închiriere casă de vacanță pentru petrecerea Revelionului, zona montană - Suceava. Telefon 094.637150. (SV-9151262-1.7)

# AUTO MOTO

## VÎNZĂRI

### STRĂINE

■ Vînd BMW 316, model 1979, cu două uși, înmatriculat, multe piese noi. Informații la telefon 032/132965 sau 032/214809, după ora 17,00. (002310)

■ Vînd Audi A6, 1.8 T, avant, oct. 1998 sau schimb + diferență. Tel. 092.640808. (7747886.1.2.)

■ Vînd Audi A4, 2500 cmc, TDI, fabricație 1999, recent intrat în țară. Telefon 092-880.040. (BT. 4015804.1.5)

■ MONDEO - motorină, 1999, full. 095.013.244. (VN-15bf6.1.2)

## DIVERSE

■ Vînd acte Renault 19 Chamade. Cumpăr acte VW Passat 1992. Telefon 094/507566. (RO.6710791.1.1)

■ Vînd excavator 603, pneuri, stare de funcționare + piese schimb. Telefon 032/718154. (002262)

■ Vînd Nissan autoutilitară, diesel 1800 kg, supraînălțată, persoană fizică. Telefon 032/143035; 094/662160. (3976014)

■ Vînd FORD TRANZIT supraînălțat, 12 locuri, an fabricație 1998, 23.000 DM. Telefon 030/514.990, 090/461.135. (SV-8419001.1.1.)

■ Vînd Mercedes VITO transport marfă 1.5t; fabricat 1996, intrat recent în țară; MAN 8,163 c.p, capacitate 7.5t, 45mc, fabricat în anul 1996, intrat în țară în 25-octombrie.2001; SKODA Forman neînmatriculabilă; motor MAN 362 c.p.; prelată camion 10t, preț negociabil. Tel. 034/147.157; 094/708.329. (BC-4787844.1.2)

■ Vînd, convenabil, Raba dubă 8 tone, perfectă stare de funcționare. Telefon 095-653.955. (NT-7771284.1.2)

■ Vînd tractor U120 nou, pentru lucrări vie - pomicultură. Telefon 033/251.440. (NT-7771303.1.2)

■ VR 445 înscris, plug, pompă stropit, cisternă, 1,5t, disc. 037/254806. (VN-15bf24.1.2)

## CUMPĂRĂRI

■ Caut motostivuitor 3-5 tone. 093/674701. (BV.3832228)

## SCHIMBURI

■ Schimb Audi-A6 2,8 benzină, 1995, ireproșabil cu cifaron, macara, buldoexcavator volă auto mari. 094-834.631. (BT. 4015642.1.5)

# AGENDA AUTO

**S.C. COMAT S.A.**
DAEWOO AUTOMOBILE ROMANIA
DAEWOO BUY-BACK
VINO CU MAȘINA VECHE ȘI...
...PLECI CU UNA NOUĂ
Vino cu vechiul* tău autoturism Daewoo la COMAT. Achitînd doar diferența, poți achiziționa un autoturism Daewoo nou*.
* valabil pentru orice model de autoturism Daewoo
SHOW ROOM: Str. Păcurari 589 (fost Coleus); tel/fax 162279; 093/259852
SERVICE: Str. Grigore Ioan nr. 7 Telefon: 250130

**S.C. COMSIG S.R.L.**
Str. Lucian Blaga nr. 9, Bistrița, jud. Bistrița Năsăud
Tel: 063/211091; 063/236745,
DEALER AUTO
VINDE ÎN LEASING
autovehicule de transport, autoturisme de toate tipurile, noi și second hand, din străinătate cu EURO II
Posibilități de cumpărare:
✓ Leasing pentru persoane fizice și juridice
✓ Taxele vamale sînt incluse în rate
✓ Autoturismul se livrează înmatriculat
✓ Asigurare full casco inclusă în rate
avans minim 30%
RATE 1-3 ANI
Onorăm și comenzi cu înscriere directă pe persoane fizice sau juridice

**Geamuri auto**
Cele mai mici prețuri
Magazin OLIMPIA AUTO GEAM
str. Codrescu nr. 6 (în incinta Taxicom)
Tel/fax 032/261291

**IVECO DAILY**
Nu mai aștepta: ACUM e timpul!
IVECO DAILY 35 S11
livrea din stoc
leasing 3 ani
avans 15%
rate trimestriale
DAILY de 12 m³
cel mai profitabil camion de oraș
ROMIL SERVICE: Șos. Iasi Tomești km.2, telefon: 032 234051, 234005

# CONSTRUCȚII ȘI AMENAJĂRI

**DAS INSTALAȚII**
Instalații cu TVA 0%
pentru persoane fizice
Show room
Str. Aurel Vlaicu 87
tel/fax: 032-175 488; 230 637

**FENE GROUP**
VINDE PRIN MAGAZINUL La Rocca
SITUAT IN SOS. NICOLINA NR.1
GRESIE PORTELANATA CAL.1 IMPORT ITALIA 199.000 Lei/mp
ADEZIV GRESIE 69.000 Lei
COMENZI LA 032/132382 , 277806 FAX: 277807
*preturile nu includ TVA

**MOLD-FONTĂ-FIER**
ACHIZIȚIONĂM
FIER VECHI și INOX
Societate autorizată conform ord. 16/2001
Iași, Str. Bucium 36
Tel.Fax/032-136.503

©2001 ALEXIS MEDIA
**EURO DAN**
Sf. Andrei 13
Tel./Fax: 032/11.43.18
Mobil: 092 396787
eurodan@xnet.ro
• VERTICALE • ORIZONTALE • RULOURI TEXTILE • RULOURI EXTERIOARE • UȘI DE GARAJE
JALUZELE
Lumină cât vrei tu!

**SC INTERCONT SRL**
prin
SHOW-ROOM UNDEFASA
vă oferă GRESIE și FAIANȚĂ SPANIOLĂ de cea mai bună calitate la Prețuri românești
ACUM ȘI ADEZIVUL GRATIS
Mai ieftin? Ar fi gratis!
Tel.: 217.868, Șos. Păcurari 70, bl. 550, lîngă RAR

**JALUZELE**
orizontale din aluminiu
verticale textile
verticale din aluminiu
ROLLERE
textile de interior
PLASE
contra insectelor
RULOURI
exterioare anti-efractie
COPERTINE MOBILE
PEREGRINUS
str. Toma Cozma 7A
(vis-à-vis de Liceul Negruzzi)
☎ 219.673

**SPOT ELECTRIC SRL**
DEPOZIT MATERIALE ELECTRICE
DISTRIBUITOR
APARATAJ SCHNEIDER (tablouri, siguranțe automate)
- CABLURI ȘI CONDUCTORI (Fy, VLPy, MyyM, Cyy, CyABy, TyIR)
- CORPURI DE ILUMINAT "ELBA", "PHILIPS"
- SISTEME PENTRU ELECTROINSTALAȚII "REHAU"
- SURSE DE ILUMINAT
- DOZE, TUB COPEX, PAT PVC, PRIZE, ÎNTRERUPĂTOARE, PRIZE PROGRAMABILE

Șos. Păcurari 53 (vizavi de EXPO CONFORT MOBILA)
tel.: 032-239.130, fax: 032-233.930, mobil 093-192.683

**ROM EST GEALAN**
SOCIETATE MIXTĂ ROMÂNO-GERMANĂ
-tâmplărie PVC
-tâmplărie aluminiu
-mobilier birou
-amenajări și decorațiuni interioare
CONCURS
Cumpără în perioada 15 februarie - 15 decembrie 2001 tîmplărie PVC marca GEALAN, răspunde corect la întrebarea: Care este cea mai utilizată marcă de tîmplărie PVC? și cîștigi 5.000 DEM
Iași, Șos. Iași-Tomești, km. 1, tel. 032.232469, fax 032.233290

**IMPEX AMICII SRL**
SIGURANTA • DURABILITATE • CONFORT
IAȘI, str. Popauti 2-4, tel./fax 032/162171
- Construcții
- Proiectare
- Tîmplărie
- Confecții metalice
- Materiale de construcții

Noi sîntem prietenul de care ai nevoie!
SIGURANTA • DURABILITATE • CONFORT

**RADIX SERVICE**
SC RADIX SERVICE SRL
Iași, str. I.C. Brătianu, nr. 20-22
Tel.: 032-217 590 / 218 765
Fax: 032-218 765
comercializează și asigură montaj, garanție și service pentru:
Centrale termice
BOSCH, PROTHERM, MORAVIA, ARISTON, VIESSMANN
Instalații climatizare
YORK, L.G.
Instalații sanitare, electrice, automatizare
Instalare apometre și gigacalorimetre
PLATA ÎN 6-24 RATE!
* persoanele fizice pot recupera TVA

**SOLEDO**
PRODUCĂTOR JALUZELE
Str. PALADE 8
Tel.Fax: 032-212.423
Prețuri începînd cu 9$/m² + TVA

**Contor ZENNER®**
Punct de lucru IAȘI
"... deoarece fiecare picătură contează!"
- Verificări metrologice periodice
- Service garanțial și post garanțial
- Montaj contoare de apartament

Str. Străpungerea Silvestru nr. 13
Tel: 032 - 21.84.90

**tekoinvest**
comercializează și execută
INSTALAȚII ELECTRICE
TABLOURI ELECTRICE
APARATAJ ELECTRIC
..... cam tot ce doriți !
Telefon: 032/233553

**Elit Conf Tudor**
importator direct din SUA de MATERIALE PENTRU
JALUZELE VERTICALE
Vă oferă o gamă variată de peste 200 de nuanțe și țesături.
Sediul se află în incinta SERVICE AUTO Codrescu, cu intrarea prin str. Sărăriei.
Pentru montări la domiciliu sunați la: Tel./Fax 032/116320; 276333
Mobil: 093/158810 ; 095/158810

**VIZUAL**
SCAUNE ERGONOMICE
NOU colecția
ERGO DYNAMIK
Prețuri promoționale
Tel. 211517, 092 635113

**HITROM®**
lăsați izolațiile în grija noastră
Producător de materiale izolatoare pentru construcții, comercializează în condiții avantajoase:
- carton, pânză, împâslitură bitumată;
- vată minerală plăci, saltele, rulouri;
- polistiren expandat;
- plasă rabitz, folie și saci de polietilenă

Telefon: 035/340079 ; 340063
Fax: 035/315093
SC DAN MIXT EST SRL tel/fax: 032/220906
agent de vînzări Nenov Cristian tel: 094.662080

**HALE INDUSTRIALE**
S.C.TECTON S.R.L
034-112232;094-512148
www.tecton.go.ro
UȘI INDUSTRIALE

**La Petrică**
Totul pentru casa ta
De la PARCHET la TAVAN, prețuri pentru orice buzunar.
✓ Gresie porțelanată Italia
✓ Uși de înaltă siguranță ITM
✓ O gamă variată de varuri și vopsele lavabile
tel.: 217.868, Șos. Păcurari 70

**S.C. CONDOR MOB S.R.L.** vinde:
PANOURI TERMOIZOLANTE tip SANDWICH
grosimi 60, 80, 100 mm, import Germania
Prețuri foarte avantajose
LIVRARE DIN STOC
Tel: 090 082508; 094 626502

**Condor SD**
TÎMPLĂRIE ALUMINIU
AMENAJĂRI INTERIOARE
OGLINZI
GEAMURI SABLATE
ELEMENTE DIN FIER FORJAT
ELEMENTE DIN FIBRĂ DE STICLĂ
Iași 6600, Calea Chișinăului nr. 6
Tel./Fax: 0040-32-231570
094 626542; 094 626502
E-mail: condorsd@mail.dntis.ro

**S.C. COMAT S.A.**
Str. Grigore Ioan nr. 7, 6600, Iași Tel: 032-156.300, 142.480, Fax: 032-157.261
Email: comatis@starnets.ro
Distribuitor autorizat al produselor
S.C. ARMĂTURA S.A. Cluj-Napoca
vă oferă la preț de producător:
✓ armături pentru instalații de alimentare cu apă: robineți cu sferă, robineți simpli și dubli serviciu, filtre impurități, robineți de trecere, baterii, cap armături, ventile, sifoane, echipamente pentru alimentarea cu apă la WC
✓ armături pentru instalații sanitare: robineți radiator, robineți abur și aerisire, robineți sertar pană
✓ armături pentru instalații de încălzire: robineți cu cep, arzătoare, robineți cu sferă, plăci contor
✓ armături pentru gaze naturale combustibile: mufe pentru racordarea directă
✓ elemente de îmbinare în instalații (fitinguri): fitinguri din fontă maleabilă, negre și zincate
✓ piese turnate și forjate: greutăți pentru cîntar, chei manevră, ornamente gard
Produse agrementate MLPAT și execute conform normelor ISO 9001
S.C. COMAT S.A. - IAȘI rămîne,
PARTENERUL IDEAL PENTRU AFACERILE DUMNEAVOASTRĂ

**S.C. DOLADELA COMPANY S.R.L.**
GALAȚI
PRODUCĂTOR
- table cutate negre și zincate (H12, H35, H60, H5);
- profile deschise tip U și cornier (îndoite la rece);
- comercializeaza produse laminate SIDEX.

GALAȚI, Str. Nicolae Alexandrescu Nr.4, bl. B5, ap. 14
Tel/Fax: 036-419.371, Tel. Productie: 036-499.258, Mobil: 092.623.034

# CASE DE MARCAT

**Log-Soft DATECS**
CASE DE MARCAT FISCALE
începând cu 187$
Cântare electronice
Str A. Panu 28, bl 2A, Tel/fax 032-211130

**ONOMAR**
- CASE DE MARCAT FISCALE
- CÎNTARE ELECTRONICE
- MAȘINI DE NUMĂRAT BANI
- CALCULATOARE

RATE!
Corpul Facultății de Automatică și Calculatoare, et. III
Telefon: 236 419, 093/945 522

**REL SERVICE**
✓ CASE DE MARCAT FISCALE
AVIZATE DE MINISTERUL DE FINANTE
✓ CÂNTARE ELECTRONICE
*FACILITATI DE PLATA
*GRATUIT- instalare,instruire,fiscalizare
*SERVICE GARANTIE SI POSTGARANTIE
IAȘI, Bd. Chimiei nr. 35, bl. F21, parter
Tel/fax: 214190, Tel: 217244

➢ CASE DE MARCAT și SISTEME FISCALE
avizate de Ministerul de Finante
➢ CÎNTARE ELECTRONICE
➢ MAȘINI DE NUMĂRAT BANII
INSTALAREA, INSTRUIREA, FISCALIZAREA GRATUITE
VÎNZĂRI; SERVICE; CONSUMABILE
RATE
INITA Tel/fax 032/131.726; 241.040
Iași, str. Mitropolit Varlaam 5

# CENTRU PRELUARE ANUNȚURI MICA PUBLICITATE MONITORUL

**VAMA VECHE - Gară**
S.C. SOMETCHIM S.A. comercializează prin Magazinul Vama Veche
produse metalo-chimice și mobilă
■ porțelanuri ■ sticlărie ■ electrice ■ menaj ■ cosmetice ■
La prețuri avantajoase
Program: luni-vineri 8.00-20.00; sîmbătă 8.00-16.00
Str. Gării nr. 29, tel. /fax. 032/276139

**ELECTRONIC RGQ - Alexandru**
• JALUZELE
(producător)
- orizontale (aluminiu import)
- verticale (mat. textil import)
ELECTROCASNICE
(RATE)
Program: luni-vineri 9.00-19.00; sîmbătă 9.00-13.00
Bd. Al. cel Bun, bl. D3, parter, tel./fax 032/216739

# Atenție!

Ziarul nostru vine în întîmpinarea problemelor dumneavoastră cu

## CENTRE DE MICĂ PUBLICITATE

în interiorul magazinului Hala Centrală

în interiorul magazinului Materna

în interiorul magazinului Vama Veche

în interiorul magazinului Electronic RGQ

## VÎNZĂRI

■ **Vînd armă vînătoare cal. 12. Relații la telefon 032/293812. (002293-002294)**

■ Blănuri de nurcă diferite modele și mărimi la complexul comercial Cuza Vodă. Plata în rate. Telefon 092/440054. (002300)

■ Vînd două locuri alăturate la cimitirul „Eternitate", unul neamenajat, unul cu două cripte zidite, plăci, grilaj și cruce. Telefon 032/175940. (3976016)

■ Vînd pui Rottweiler cu Pedigree (6 săptămîni). Telefon 032/227462. (3976027)

■ Mochetă și linoleum-importator direct. 094/568.760; 034/374.234. (BC-OP.1.1)

■ Vînd presă ulei. Telefon 095.615171.(SV-9154616-1,2)

■ Vînd orgă Roland E 96. Tel. 094/894486. (BR-R.0041.1.2)

■ Vînd mașină de foietaj, dozator și divizor pentru brutărie, fabricate R.F.G. 095.502.414. (VN-6635733.1.3)

## ELECTRICE-ELECTRONICE

■ Vînd vitrine frigorifice verticale și orizontale; compresoare, agregate frigorifice. Transport gratuit. 094/173.723; 034/118.408. (BC-3651172.1.1)

■ Vînd vitrine frigorifice orizontale, verticale, rafturi frigorifice, camere, instalații frigorifice. Asigur garanție, transport. 094-393.545, 094-560.102. (BT. 4014977. 1.21)

## CUMPĂRĂRI

■ Plata pe loc: tablouri, statuete, porțelanuri, timbre, monede, obiecte argint, icoane, arme, ceasuri, mobilă veche, alte antichități. Telefon 032/224481; 092/239008. (3976008)

■ Cumpăr instalație satelit emisie-recepție performantă. Telefon 095/136105. (4242252)

■ Cumpăr bușteni de fag, furnir. Tel. 034/310511. (Vn-9bf33.1.30)

■ Cumpăr cherestea de fag neaburită. Tel. 092.832.800. (VN-9bf33.1.30)

■ Cumpăr filtru ulei (tip Stimel). Telefon 031/536.226, 094-130.596. (BT. 4015880. 1.4)

■ Cumpăr: oglindă retrovizoare stînga și sticlă triplă dreapta spate, Fiat Tipo, an 1989. Telefon 091-811.470. (BT. 4015803.1.2)

## LOCURI DE MUNCĂ

**FABRICA DE CONFECȚII TEXTILE PRIVATĂ**

**angajează**

**INGINER (SAU TEHNICIAN), CU EXPERIENȚĂ**

**în proiectarea CAD a șabloanelor și încadrărilor.**

**SE OFERĂ SALARIZARE DEOSEBITĂ.**

**Așteptăm C.V.-ul dumneavoastră la fax: 032/211757. (I.01)**

■ Societate comercială angajează confecționere. Salarizare avantajoasă. Relații la telefon 032/216226. (002237)

■ Secție mare de confecții situată în Nicolina 1 angajează confecționere calificate și călcători. Telefon 032/212026. (002249)

■ Angajez urgent confecționere(ri), salarizare foarte avantajoasă, cu alte facilități, abonament transport. Telefon 032/112445; 094/603611. (002274)

**HOTEL - RESTAURANT „PLAI DE DOR" - SUCEVIȚA,**

**patru stele, angajează:**

**BUCĂTARI, OSPĂTARI, BARMAN, CAMERISTE, MASORI.**

**Doritorii vor trimite un C.V. la „Smart Exim" - C.P. 99, Oficiu 1, pînă pe 22 noiembrie, cu număr de telefon pentru contact. Informații la 094/649494. (002276)**

■ S.C. „Iasicon" S.A., bdul. T. Vladimirescu nr. 32A, angajează personal cu experiență în confecționarea și montarea tîmplăriei din aluminiu. Telefon 032/215495; 032/215496. (002285)

■ Societate comercială angajează confecționeri(e). Condiții de salarizare avantajoase. Telefon 032/223713; 093/376571. (3976013)

**S.C. COMPLEX HOTELIER UNIREA S.A. IAȘI,**

**Piața Unirii nr. 5, Iași.**

**SCOATE LA CONCURS:**
**1 POST DIRECTOR EXECUTIV;**
**1 POST DIRECTOR ECONOMIC.**

**CERINȚE:**

- Domiciliul stabil în municipiul Iași;
- Studii superioare;
- Experiență și vechime în funcție de conducere minim 3 ani;
- Calități de organizator și coordonator.

**SE OFERĂ:**

- Un mediu de lucru dinamic și motivațional;
- Șansa unei cariere într-o societate de prestigiu;
- Un pachet salarial atractiv.

Pentru cei angajați la alte societăți, se asigură confidențialitatea participării la concurs. Candidații sînt rugați să depună la sediul societății - Piața Unirii nr. 5 - pînă la data de 23 noiembrie, ora 16.00, un dosar care să cuprindă:
- C.V. detaliat;
- Copie față/verso după actele de studii;
- Copie după carte de muncă;
- O fotografie;
- Recomandări.

Informații suplimentare puteți obține la telefon 032/142110 - int. 101 (Compartiment Management - Resurse Umane). (I.01)

■ S.C. „Conest" S.A., bd. Metalurgiei nr. 2, telefon 032/130670, angajează urgent inginer proiectant, cu atestat, pentru instalații sanitare, încălzire, electrice, apă și gaze. (4242254)

■ „New Style IAC" acreditată de Ministerul Muncii oferă contracte de muncă în domeniul dans în Japonia, Austria, Italia. Asigurăm cazare și masă pe perioada de pregătire. Cerem și oferim seriozitate maximă. Telefon 01/2506999, e-mail: office@newstyle-jobs.com. (I.01)

■ Cîștigați 1200-2000 USD lunar muncind la domiciliu. Ofertă specială. Trimiteți plic timbrat autoadresat la București, OP 62, CP 51. (B.13)

**UNIVERSITATEA „AL.I. CUZA" IAȘI - DIRECȚIA PENTRU PROBLEME SOCIAL-STUDENȚEȘTI**

**organizează concurs pentru postul de**

**ADMINISTRATOR I(M) LA CĂMINELE STUDENȚEȘTI 3 ȘI 4 - TG. COPOU,**

**în ziua de 3.12.2001.**
**Condiții:**
- studii medii;
- cunoștințe operare calculator;
- o limbă străină de circulație internațională.

**Candidații vor depune un dosar care să conțină: cererea de participare la concurs, copie actul de studii, curriculum vitae, cazier judiciar și o adeverință de la ultimul loc de muncă din care să reiasă că nu s-au adus pagube materiale.**

**BIBLIOGRAFIA DE CONCURS ESTE AFIȘATĂ LA COMPARTIMENTUL PERSONAL, IAR RELAȚII SUPLIMENTARE SE POT OBȚINE LA D.P.S.S. TELEFON 032/201041 SAU LA 032/201020. (3976022)**

■ Complexul Național Muzeal „Moldova" Iași organizează pe data de 30.11.2001, ora 9.00, la sediul instituției, concurs pentru ocuparea a 2 posturi de muncitori calificați tr. I, unul în meseria tinichigiu și unul instalator. Condiții de participare: studii medii sau generale; calificare în meseria de tinichigiu; calificare în meseria de instalator; vechime în meserie de minim 5 ani. Relații suplimentare la telefon 032/218383 sau 032/114136. (112). (I.01)

■ Angajăm fete pentru restaurant. Se oferă: salariu atractiv, masă și cazare gratuite. Telefon 068/241433. (FG.13)

■ Societate Comercială angajează dansatoare. Ofer cazare și carte de muncă. Tel: 094/593.309. (BC-OP.1.4)

**SOCIETATE COMERCIALĂ**

**angajează**

**AGENT DE VÎNZĂRI**

**cu abilități de comunicare și mediere, corecți, foarte ordonați și organizați, cu putere de convingere și cunoștințe de operare pe calculator. Persoanele interesate sînt rugate să trimită C.V. la fax 030/513923 sau e-mail: prorad@assist.ro pînă la data de 21.11.2001. Pentru relații suplimentare sunați la 094/558302. Vă rugăm să treceți în C.V. numărul de telefon sau adresa de e-mail de contact. Cei selecționați vor participa la interviu în data de 24.11.2001, începînd cu ora 12,00. (I.01)**

## DIVERSE

**S.C. GYM OANA MARI SRL**

- Fitness;
- Aerobic;
- Dans;
- Masaj;
- Împachetări cu parafango;
- Cosmetică.

**ACUM ÎN CASĂ NOUĂ!**

**DESCHIDEREA VA AVEA LOC LUNI, 19 NOIEMBRIE 2001**

**la noul sediu din bdul Ștefan cel Mare și Sfînt nr. 10, bl. B1-B2, subsol. Programări la telefon 092/350834. (002308)**

■ Organizația municipală a Partidului Național Liberal convoacă membrii săi la Adunarea Generală care va avea loc sîmbătă, 17 noiembrie 2001, ora 9,00 la Teatrul „Luceafărul" din Iași. Conform statutului pot participa numai membrii cotizanți. (I.20)

**S.C. AGRICOLA S.A TÎRGU-FRUMOS,**

**cu sediul în orașul Tîrgu-Frumos, județul Iași, str. Cuza Vodă nr. 1,**

**CONVOACĂ ADUNAREA GENERALĂ A ACȚIONARILOR,**

**ordinară la data de 11 decembrie 2001, ora 10,30, la sediul societății, cu următoarea ordine de zi:**
**1. Analiza îndeplinirii criteriilor și obiectivelor de performanță la 30.09.2001;**
**2. Proiectul bugetului de venituri și cheltuieli pe anul 2002;**
**3. Diverse.**
**În cazul neîndeplinirii condițiilor legale pentru desfășurarea Adunării, a doua convocare va fi pentru data de 12 decembrie 2001, la aceeași oră și aceeași adresă. (002315)**

■ Revelion 4 zile. Cabana Fata Pădurii (Munții Făgăraș). Telefon 068/241433. (FG.13)

**ÎN ATENȚIA COMERCIANȚILOR EN-DETAIL DIN MUNICIPIUL IAȘI:**

**- S.C. „Asbeer" S.A. Iași - renumita fabrică de bere Păcurari - produce și livrează bere blondă specială, 12%, pasteurizată, îmbuteliată în sticle euro 1/2, cu termen de garanție 60 zile la prețul de 4200 lei sticla, fără TVA.**

**TRANSPORTUL ESTE GRATUIT.**

**Comenzile se onorează cu ambalaj la schimb**

**LA TELEFON 032/251200,**

**zilnic între orele 7,00 - 14,00. De asemenea, societatea cumpără sticle bere 1/2, tip euro, la prețul de 1000 lei bucata fără TVA. (I.01)**

■ Designer vestimentar, cîștigător al unui concurs național. Doresc colaborare cu firme de profil. OP 3 - CP 722 Iasi. Telefon 032/123972. (3976023)

## EXCURSII

■ EUROTIME transport București - Paris, autocar 85 USD, avion 325 USD, 01/3129275; 01/3113172; non-stop 092/515911. (2366774)

■ Transport persoane Italia, Spania, Portugalia. 093/532148. (BV - 3832130)

■ Facilitez vize Anglia, urgent și sigur. Tel. 034/180.147. (BC-4787816.1.1)

■ Plecări Anglia, Italia, Franța. Relații la telefon 090.824.294. (VS-8993362.1.10)

## PROPUNERI DE AFACERI

■ Vize Schengen Anglia, regim urgență, acont zero. Telefon 091/767468. (B.13)

■ De vînzare „Spălătoria Auto Prima", str. Tudor Vladimirescu. Telefon 090/072410. (002320)

## MATRIMONIALE

■ Italian, doresc cunoștință cu romîncă, maximum 40 ani, pentru căsătorie. Trimiteți o poză + prezentare, CP 61 - 101, București. (Pt. Pivo). (B.13)

## PIERDERI

■ Pierdut carnet de student pe numele Dutcă Oana. Îl declar nul. (002313)

■ Pierdut ștampilă aparținînd S.C. „Metalica Impex" S.R.L. Iași J.22-2233/93. O declar nulă. (002316)

■ Pierdut carnet de asigurat de sănătate pe numele Dumitriu Dumitru. Îl declar nul. (4242256)

## MEDITAȚII

■ Profesoară, predau tehnica pictării icoanelor pe sticlă și lemn, cu eliberare de diplomă. Telefon 032/114773. (4242400)

## DECESE

✝

**Soția - Angela, copiii - Cătălina, Dorin, Mihaela și Irina, ginerii - Costel, Florin și Doru, nora - Petronela și nepoții - Adrian, Ioana, Narcis și Tudor anunță cu durere în suflet trecerea în neființă a celui care a fost soț, tată și bunic -**

**CONSTANTIN PETRICIUC.**

**Corpul neînsuflețit se află depus în capela cimitirului „Sfinții Apostoli Petru și Pavel". Înmormîntarea va avea loc vineri, 16 noiembrie, orele 12.00, la același cimitir. Nu-l vom uita niciodată. Dumnezeu să-l ierte. (002298)**

✝

**Ion - frate, Mariana - cumnată, Cristina, Mihai, Anca și Ștefan - nepoți anunță cu durere în suflet trecerea în neființă a celui care a fost**

**CONSTANTIN PETRICIUC.**

**Va rămîne veșnic în amintirea noastră. Dumnezeu să-l ierte. (002297)**

✝

**Copiii, nurorile, ginerele, nepoții și strănepoții anunță cu adîncă durere trecerea spre cele veșnice a celei mai scumpe ființe pentru ei -**

**AGLAIA BUJOR.**

**Înmormîntarea va avea loc sîmbătă, 17 noiembrie, ora 11.00, în cimitirul din comuna Tanacu, județul Vaslui. Dumnezeu să o odihnească și să o ocrotească în liniște și pace. (4242258)**

✝

**Un suflet bun s-a stins prea repede, la numai 57 ani. Marlena - soră, Romică, Dana și Gabi - nepoți anunță cu adîncă durere în suflet încetarea din viață a celui care a fost**

**CONSTANTIN PETRICIUC.**

**Fie ca sufletul său să fie mîngîiat de lacrimile noastre. Regrete eterne. (4242257)**

## CONDOLEANȚE

✝ **Colectivul Atelierului A.M.C. - S.C. „Tepro" S.A. este alături de colega Maria Trofin în aceste momente grele pricinuite de moartea tatălui și transmite sincere condoleanțe familiei îndoliate. (002304)**

✝ **Profesor Viorica Ursanu și elevii clasei a VIII-a A, Liceul „Dimitrie Cantemir", transmit sincere condoleanțe doamnei director Corina Huditá, în aceste momente grele pricinuite de decesul tatălui. Dumnezeu să-l odihnească în pace. (002311)**

✝ **Locatarii blocului Y3 din bulevardul Independenței 24 regretă profund decesul colocatarului VASILE FLOREA și transmit sincere condoleanțe familiei îndoliate. (002318)**

✝ **Colectivul catedrei de Mecanica Construcțiilor de la Facultatea de Construcții și Arhitectură Iași este alături de colega prof. dr ing. Doina Ștefan în aceste momente de durere pricinuite de moartea mamei și transmite sincere condoleanțe familiei. (002317)**

✝ **Familiile Petru și Tatiana Mocanu și Geanina Petcu sînt alături de familia Ioan Orminișan la marea durere pricinuită de pierderea fratelui CONSTANTIN PETRICIUC. Dumnezeu să-l odihnească în pace. (3976025)**

✝ **Cătălin și Gabriela Mocanu sînt alături de nașii Ioan și Mariana Orminișan la marea durere pricinuită de pierderea fratelui - CONSTANTIN PETRICIUC. Dumnezeu să-l ierte. (3976025)**

✝ **Familia Negru transmite sincere condoleanțe familiei Ion Orminișan pentru pierderea suferită. (3976024)**

✝ **Personalul Centrului de Instruire și Perfecționare din cadrul Direcției Poliției de Frontieră Iași este alături de doamna Ana Filimon la greaua pierdere pricinuită de decesul mamei sale și-i transmite sincere condoleanțe. (3976021)**

✝ **Profesor Dorina Nițescu este alături de doamna profesor Corina Huditá - director al Liceului „Dimitrie Cantemir" - în aceste momente grele pricinuite de pierderea tatălui. Sincere condoleanțe. (3976020)**

✝ **Colectivul Secției A.T.I. a Spitalului de Urgențe împărtășește durerea colegei Mariana Mantale pricinuită de trecerea în neființă a tatălui - IOAN CALINCIUC. Dumnezeu să-l ierte. (3976028)**

# OFERTE SERVICII

◆ **Reparații la domiciliul clientului: frigidere, congelatoare, mașini de spălat automate - orice tip, aspiratoare. Deplasări și în județ. Garanție - doi ani. ☎ 032/120925; 032/263333; 091/887273 - non-stop. (002222)**

◆ **Mașini de spălat automate. Reparații urgente și ieftine, la domiciliul clientului. Garanție. ☎ 032/176672 sau 093/950505. (001816)**

◆ **Reparații frigidere, la domiciliul clientului. Garanție - doi ani. ☎ 032/145523. (3976231)**

◆ **Service autorizat t.v., video, video-cam., adaptări sunet, pastile video, selectoare. Garanție. ☎ 032/110572; 092/477224. (002235)**

◆ **Inginer, experiență reprezentanță, repar televizoare, monitoare, la domiciliul clientului. Garanție - trei luni. ☎ 032/ 270394, 094/ 812981. (002264)**

◆ **S.C. „Sinda" S.R.L., Pompe funebre, oferă servicii complete pentru înmormîntări. Nou! Plata în rate - în avans lunar; reducere 10% pentru familiile de pensionari și rude de gradul I ale acestora. Strada Eternitate nr. 85. ☎ 032/ 278962; 032/ 270842. (002258)**

# AGENDA OMULUI DE AFACERI


**ETNIS**
Distribuitor Vaillant
Centrale Vaillant
model nou la prețuri mai mici
• Radiatoare de oțel, aluminiu și fontă
• Rezervoare gaze lichefiate "Shell"
cu recuperarea TVA-ul
AER CONDITIONAT
Proiectare, montaj și garanție 3 ani
Plata în 6 rate lunare
REDUCERE 15%
Iași - Str. N. Iorga 7D, bl. F5, tel. 032/230113, fax 032/232690, telemobil 094613246, 094554249

**ROTHERM**
Importator echipamente termice - CE
• Centrale termice - FERROLI
• Condiționare, ventilație - EMMETI
• Radiatoare, fitinguri, pompe, automatizări
*Reduceri pînă la 20%*
Servicii complete
PLATA ÎN RATE
Iași, Bd. T. Vladimirescu nr. 40 (Bucșinescu)
Tel/Fax: 032/175105, 272340, 093-243670

**INSTALATORUL**
firmă autorizată ISCIR, ROMGAZ, RENEL
• CENTRALE TERMICE
de la obținere cote gaze pînă la dare în exploatare
• INSTALAȚII
gaze naturale, termice, sanitare, electrice
Iași, Străpungerea Silvestru nr. 26, tel. 114054, 211631, 094-787384

**MOLD INFO INVEST**
DEALER ZONAL MOLDOVA
pentru
Sisteme de procesare a banilor
VINDE
Mașini de numărat bancnote
GLORY
Noi și second-hand
cu
GARANȚIE
Închiriază mașini de numărat bancnote
Iași, Str. Arcu nr. 25, bloc P. Rareș, sc. B, et. 2, ap. 3
Tel. 032/214240 Fax: 032/276347
Mobil: 092/220501

**TERRA COM**
GRESIE
FAIANȚĂ
Sortimente foarte variate
*Prețuri pe toate gusturile*
Bulevardul Poitiers nr. 2
Telefon: 241.574

**S.C. DOSOFTEI S.A. IAȘI**
VINDE EN-GROSS
➢ ORNAMENTE PENTRU SĂRBĂTORI - import Italia marca "MORANDUZZO"
➢ AGENDE 2002
➢ CAIETE ȘCOLARE
➢ HÎRTIE IMPRIMANTĂ A4 și A3
➢ HÎRTIE SCRIS A4 și A3
➢ HÎRTIE COPIATOR A4 și A3
Relații la telefon: 032/212545, 233413

**GRUPUL DE FIRME ROMFIN**
Tîmplărie din aluminiu
*Iași, str. Rampei nr. 9A*
*tel.fax: 214 090*

**CASA DESIGN**
Distribuitor:
ACV , Saunier Duval
➢ Centrale termice pe gaz, motorină, electrice
➢ Radiatoare oțel, aluminiu
➢ Materiale pentru instalații
➢ Proiectare, execuție, service.
Iași, Bd. T. Vladimirescu nr. 59
Tel.: 032-174565; 261821; mobil 094-787234

**YV**
ALARME
300%
siguranță
• CLINICA DE PARBRIZE
Păcurari 92 (incinta Transmixt), tel: 259.690

**Alcon Plus**
TÎMPLĂRIE DIN ALUMINIU ȘI PVC
GEAM TERMOPAN
Tel.: 032/ 278680, int. 2106
Mobil: 093/508680; 093/538684

**S.C. VADIO S.R.L.**
din Dornești, Suceava
VINDE

| | |
|---|---|
| CIMENT P400 | 77.500 lei/sac 50kg |
| PLACI AZBOCIMENT (1130*1750*6mm) | 70.000 lei/buc |
| CARTON ASFALTAT suluri 15mp/BUC | 215.000 LEI/sul. |
| POLISTIREN EXPANDAT | 1.250.000 lei/mc |
| PIGMENT ROSU DE FIER Fe2O3 | 25.000 lei/kg |
| GEAM FLOAT TRAS 4*1300*2000 mm | 100.000 lei/mp |

*VADIO Dornesti*
Telefon Fax: 030/523.874
Tel: 030/522.083 Mobil: 094/473.346

**ICPE-TRAFIL S.A.**
◆ INTERFOANE pentru clădiri
◆ SISTEME DE ACCES cu cartelă optică
◆ SISTEME DE ALARMĂ
Iași, Bulevardul Mangeron nr. 49
Telefon: 032/237501; Fax: 231868

**EURO-FRIG**
UTILAJE FRIGORIFICE
VÂNZĂRI-MONTĂRI-REPARAȚII-SERVICE
■ CARRIER - INSTALAȚII FRIGORIFICE NOI
- INSTALAȚII AUTO - pentru transport produse alimentare
- INSTALAȚII DE CONDIȚIONARE A AERULUI
- INSTALAȚII PENTRU CAMERE FRIGORIFICE
■ SECOND HAND VITRINE, LĂZI, CAMERE FRIGORIFICE, AER CONDIȚIONAT
Tel./fax: 032/250836, mobil 094 792529

**LIVING - ROOM**
MOBILIER
din stoc și la comandă
LA CELE MAI MICI PREȚURI DIN ORAȘ
*SISTEM DE RATE DEOSEBIT DE AVANTAJOS !!!*
Iași, P-ta Voievozilor, bl, C4
Tel/Fax: 032/250759

**P.S. INTEX S.A.**
vă oferă prin Magazinul Instalatorilor
■ ȚEAVĂ Pexal ∅16
1.26 DEM fără TVA PRET PROMOȚIONAL
■ Țevi și fitinguri cupru YORKSHIRE
■ Radiatoare DUNAFERR
■ Centrale termice cu tiraj forțat BIASI și BERRETA 24 KW
■ Centrale termice pe combustibil solid și gaz TERMOTEKA
Șos. Păcurari nr. 70, bl. 550
(vis-à-vis Registrul Auto Român)
Tel./Fax: 032-257866 ; 095-525146, 094-620882

**SC VECTRA SRL**
DISTRIBUITOR AER CONDIȚIONAT
DAEWOO, LG
INSTALAȚII DE VENTILARE
CAMERE FRIGORIFICE
INSTALAȚII FRIGORIFICE
CENTRALE TERMICE
PLATA ÎN RATE
Tel. 032/277806,094/629579
fax 032/277807

**ELECTRA**
INTERFOANE
CU CARTELĂ
pentru blocuri, vile, firme
Prețuri foarte bune! Rate!
*"curățenie, liniște, siguranță"*
Iași, Bd. Chimiei 8, tel. 032-233126, 214370

**S.C. MUDOR-EX S.A.**
PROIECTARE, EXECUȚIE, SERVICE
INSTALAȚII GAZE NATURALE
INSTALAȚII TERMICE
CENTRALE TERMICE GAZ
MATERIALE INSTALAȚII
Iași, Străpungerea Silvestru nr. 9
Tel.: 213826; 210378
092/586293; 090/062534; 090/062533

**TEHNOEXPERT**
NOU! mobilier și scaune pentru
UNITĂȚI ȘCOLARE
prețuri promoționale
Tel.: 032-210991, 216621
Iași, bld. Independenței 11-13

**creativ METALCO**
*producție publicitară*
❑ copertine
❑ firme luminoase
❑ panouri publicitare
❑ bannere
❑ inscripționări auto și vitrine
*6 ani de experiență*
*Sute de clienți*
Iași, str. Codrescu nr. 6 (incinta TAXICOM)
tel./fax: 032-215480

**Clima Therm Center**
Centrale termice, cazane, radiatoare, boilere, automatizări
Aparate de aer condiționat, ventilație, condiționare
PLATA ÎN RATE
Soluții tehnice, montaj și service specializat.
Iași - Str. Sărăriei 50, Tel/fax: 032/261833

**VIZUAL**
SCAUNE ERGONOMICE
NOU colecția
ERGO DYNAMIK
Prețuri promoționale
Tel. 211517, 092 635113

**EUROMARKET COMPANY**
• STAȚII DE EPURARE APE: menajere și industriale
• STAȚII DE TRATARE APĂ/AER: dedurizare, demineralizare, ROsmosis, UV sterilizare, filtrare, purificare
• pH neutralizare, pompe dozatoare
• Sisteme de deshidratare nămol: Filtre, presă bandă, centrifuge, separatoare nămo
• CONSUMABILE- Cărbune activ, Polimeri acrilici, rășini
ECHIPAMENTE - INSTALAȚII CENTRALE TERMICE, POMPE, HIDROFOARE, FILTRE DE APĂ
Bd. Poitiers 53, tel/fax: 233693, 220273

**Tec Telecom**
*Comercializeaza, monteaza si asigura service:*
AER CONDITIONAT
incepand cu 12.700.000 lei
SISTEME DE VENTILATIE SI CLIMATIZARE
garantie la echipamente si lucrari
str. Ghica Voda 14, tel/fax. 032-21 80 80, 27 81 81
sales@tectelecom.com

**MELCRET FONOTERM**
Tîmplărie din aluminiu
25 de culori - la același preț
Bd. Poitiers nr. 14, tel. 231023, 270817

**GRUPUL DE INSTALAȚII ȘI CONSTRUCȚII**
*Distribuitor*
*CENTRALE TERMICE*
RADIANT, MORA MORAVIA, VIESSMANN
Reprezentanță LAING - sisteme de ÎNCĂLZIRE ÎN PARDOSEALĂ
*Execută și proiectează:*
instalații încălzire, gaze, sanitare, electrice
Iași, str. Splai Bahlui 22
Tel/fax: 032/237260, mobil 093-645798; 093-639.363

**METRO sign**
comercializează en-gros și en-detail
Materiale promoționale inscripționabile
■ Ceasuri birou și perete
■ Calculatoare birou
■ Seturi protocol
■ Truse pix și stilou
■ Brelocuri
■ Brichete, port cărți vizita și CD
■ Organizer
■ Pixuri metalice și de plastic
■ Agende și calendare 2002
Tel.: 093-308.746, 094-59.44.55

**IAȘISTING**
*DOTĂRI SERVICE P.S.I.*
EXTINCTOARE
(verificări, reparații, reîncărcare)
◆ ignifugarea materialelor
◆ furtune P.S.I
◆ proiectare
◆ avize și autorizații
Bd. D. Cantemir nr. 8 bl. P2, sc. B, ap. 1
tel./fax: 237.515; mobil: 094-834.966

**UTIL CASNIC**
Distribuitor autorizat
SANEX
*oferă*
en-gros și en-detail
GRESIE și FAIANȚĂ
str. N. Iorga - 233680; str. Silvestru - 276322
094 642759

**UNIMARK**
UN NOU CONCEPT ÎN CURĂȚENIE
-detergenți profesionali la dozator
-utilaje profesionale pt. curățenie
-consumabile
-săpunuri , lavete
Magazin "COLIERUL" , str. A.Panu nr.27
tel:032-262145 , fax:032-218080
sales@tectelecom.com


# TELECOMUNICAȚII


dialog
*In perioada 15 sept. - 15 noiembrie:*
30 min gratuite/luna in primele 3 luni, in retea pt. Dialog Inedit si Practic
30 min gratuite/luna pt. D60 - D1000, indiferent de retea
3 luni abonament gratuit in lunile 4, 6 si 8 (Dialog Free nu este inclus)
MOTOROLA T 180 - 690 000LEI
Magazin1: Colt cu Cinema Victoria
Magazin 2: Hala Centrala et.1
NOU! CALL - ID
TELEFOANE CU IDENTIFICAREA APELANTULUI
Tec Telecom Str. Ghica Voda 14, Tel/Fax: 032-232638, 233910, sales@tectelecom.com

3 LUNI ABONAMENT GRATUIT* + 30 minute gratuite lunar in primele 3 luni de abonament** !!!
dialog
* luna a 4-a, a 6-a si a 8-a
** în retea pentru Dialog Inedit si Practic si indiferent de retea pentru D60-D1000
HALLEY WIRELESS COMMUNICATIONS
PHILIPS SAVVY DB 587.000***
ALCATEL OT 302 1.175.000***
Bd. Stefan cel Mare si Sfint 13, tel/fax: 276004 Bd. Independentei 1-5, tel/fax:278180

STATII RADIO PROFESIONALE
Conectati-va la .... "VORBA LUNGA"!
500.000 LEI/LUNA = 4464 MINUTE INCLUSE
Preturi incepand de la: 156 USD, fara TVA
Tel/Fax: 030-513.923
E-mail: prorad@assist.ro

Ofertă specială
MOBISHOP
SIEMENS A35 899.000 LEI
SIEMENS C25 499.000 lei
ALCATEL OTdb 399.000 lei
+ prima lună un abonament gratuit la Monitorul
Abonează-te la CONNEX pînă pe 15 noiembrie 2001 și, indiferent de abonamentul ales, beneficiezi de: 50% reducere la abonament timp de 6 luni* și de telefonul promoțional SIEMENS A35 la 899.000 lei**.
*Primele 6 luni de contract
**Prețul include TVA; valabil doar cu conectare la CONNEX; în limita stocului disponibil; detalii în magazine.
MOBISHOP
B-dul Socola nr. 1, tel.: 237.791
Str. Palat nr. 2; tel.: 239.080
dealer autorizat CONNEX

Log-Soft
YAESU Authorised Dealer
*STATII RADIO*
- leasing si rate -
MOTOROLA Authorised Dealer
Str A. Panu 28, bl 2A.
Tel/fax 032-211130

SIEMENS A35
la doar 899.000 lei*

Abonează-te la CONNEX pînă la 15 noiembrie 2001 și indiferent de abonamentul ales, beneficiezi de:
50% reducere în primele 6 luni de abonament;
* Include TVA valabil doar cu conectare la CONNEX, în limita stocului disponibil
Prețuri studențești !!!
CLASS dealer autorizat CONNEX
Bd. T. Vladimirescu, cămin T17, parter.
Tel. 276.366, mobil: 092-619910

Siemens A35
The Wanted

899.000 lei
899.000 lei
Abonează-te la CONNEX până la 15 noiembrie 2001 și, indiferent de abonamentul ales, beneficiezi de 50% reducere la abonament timp de 6 luni* și de telefonul promoțional Siemens A35 la 899.000 lei**.
*Primele 6 luni de contract.
**Include TVA; valabil doar cu conectare la CONNEX; în limita stocului disponibil; detalii în magazine.
EuroBIT
Expert Center - Ștefan cel Mare nr. 3, 092-358.006
B-dul Independenței nr. 7 – Top Romanța, 093-549.782
Sf. Lazăr nr. 45-47, 093-599.611
Hala Centrală, 092-358.003
dealer autorizat CONNEX

dialog Oferta lunii la PROTON III
ERICSSON 2618 899.000 lei ALCATEL 302 1.349.000 lei ERICSSON T20 2.689.000 lei
3 luni de abonament gratuit! pentru lunile 4, 6, 8
30 minute gratuite în primele trei luni
CADOU LA CONECTARE: 1 CALCULATOR
PROTON IAȘI: str. Străpungere Silvestru nr. 10, tel. 244601
14 Decembrie nr. 3-5, tel. 260200

oferta saptamînii
MOTOROLA m3788e
cu numai 199.000 lei
Agent Autorizat cosmorom
*Pret fara TVA, valabil numai cu abonament Cosmorom Plus25
AUTOTELECOM
bd. Independenței 11, bl. D1, mezanin (deasupra pieței)
telefon/fax: 032 - 276.413

GIROS COMPANY www.giros.ro office@giros.ro
IAȘI: Sf. Lazăr nr. 45, tel./fax 032-210.872, 237.820
HÂRLĂU: Ștefan cel Mare nr. 20, tel./fax 032-720.081
dialog Distribuitor Autorizat
Abonează-te la Dialog în perioada 15 septembrie - 15 noiembrie și câștigi...
30 de minute gratuite* pe lună, timp de 3 luni
+ 3 LUNI de Abonament GRATUIT!
Activare imediată
Telefoane la cele mai mici prețuri
Accesorii pentru toate tipurile de telefoane GSM
Alcatel OTE DB 599.000 Lei
Sagem 815 Pro 499.000 Lei
* Pentru Dialog Inedit și Practic: 30 de minute valabile în rețea
iar pentru Dialog 60, 160, 300, 600 și 1000: 30 de minute valbile indiferent de rețea
Soluția Comunicării Perfecte!

## ROMANIA 1 17.45

7,00 Jurnalul de dimineață
7,30 Practic Matinal
8,15 Justițiarii ep.12

**9,05 Balzac: O viață sub semnul pasiunii (Balzac, a life for passion, coproducție europeană, 2000) Partea a II-a Regia: Josee Dayan Cu: Gerard Depardieu, Jeanne Moreau, Fanny Ardant, Virna Lisi.**

10,45 Reflectii rutiere (r)
11,00 TVR Craiova
13,00 Euroatlantica
14,00 Jurnalul de prînz
14,30 Drepturile omului

**15.30 Tribuna partidelor parlamentare**

16,00 Convietuiri
17,00 Poveste de dragoste
*17,45 Pasiuni ep.254*

**18,25 Justițiarii ep.13**

19,15 Avanpremieră Știri
19,35 România politică
20,00 Jurnal

**20,30 Ploaia de stele**

22.00 Știrile de sîmbăta asta
22,30 Amy ep.33
23,30 Jurnalul de noapte

**0.00 La porțile infernului („Point Black", thriller, SUA, 1997) Regia: Matt Earl Beesley Cu: Werner Schreyer, Michael Wright, Kevin Gage, Danny Trejo, Mickey Rourke.**

1,35 Jurnal
2,05 Profesioniștii (r)

**3,05 Ploaia de stele (r)**

4,35 Amprente (r)
4,50 Lumea dansului (r)
5,50 Infomania (r)

## TVR 2 18.00

7,00 Femeia misterioasă ep.87
7,45 Poftă bună cu Petrișor!
8,00 Veni, video, vici!
8,15 Globul dragonului ; Castelul vrăjitoarei; Tabaluga - dragonul cu inimă de aur (d.a.)
9,30 Tribul ep.35
10,00 Paradisul de lîngă noi (r)
10,30 E dreptul tău (r)
11,00 Știri
11,05 Din coasta Evei (r)
12,05 Mit și istorie (r)
12,35 Tată, am încurcat-o! ep.151
13,00 Femeia misterioasă ep.88
13,45 Globul dragonului ; Castelul vrăjitoarei; Tabaluga - dragonul cu inimă de aur (d.a.)
15,00 Știri
15,05 Televiziunea, dragostea mea (r)
16,05 Poftă bună cu Petrișor! (r)
16,15 Aleea cu ghimpi (r)
16,30 Răscruci
17,00 Patrimoniu
17,30 Tribul ep.35
*18,00 Țara de piatră*
18,30 Știri
18,40 Iadul din noi (do) Partea a II-a.
19,35 Drumul spre Avonlea ep.27
20,30 Tată, am încurcat-o! ep.151
21,00 D'ale lui Mitică
22,00 Telejurnal
22,30 Legea, înainte de orice (Shotgun, SUA, 1989) Regia: Addison Randau Cu: Stuart Chapin, David Maxwell, David Marriot, Riff Hutton.
0,05 Ziua Africii de Sud - concert aniversar
1,05 Iadul din noi (r)
1,55 Veni, video, vici! (r)
2,10 Drumul spre Avonlea ep.27
3,00 Telejurnal (r)
3,30 Reforma la bani marunti (r)

## TVR IAȘI REGIONAL

18,00 - 20 Spectacol aniversar „10 ani de televiziune la Iași". În direct din Piața Unirii din Iasi: Nicu Alifantis, formatiile: Taxi, Candy, Vip, Caramel

**TVR IAȘI REGIONAL poate fi recepționat pe Canalul 2 al TVR. Operatorii de cablu ASTRAL și RCS difuzează programele TVR IAȘI REGIONAL pe canalele proprii**

## PRO TV 04.30

07,00 Bună dimineata !
08,00 Știrile ProTV - Ziarul diminetii tale
09,00 Tînăr și neliniștit (r)
10,00 .Ro (r)
10,05 Melrose Place, ep. 21
10,45 Lege și ordine (r)
11,30 Cimp Tv, ep. 3
12,00 Tărîmul pescarilor, ep.2

**13,00 Detectiv în Vancouver, ep.9**

13,45 Un sac cu bani (r)
16,00 Tînăr și neliniștit, ep.1394
17,00 Știrile Pro Tv
17,45 Căsătorie în direct
18,00 Teo
19,00 Știrile Pro Tv
20,00 Lantul slăbiciunilor

**21.00 Miss World 2001 (prima parte)**

23,00 Căsătorie în direct
23,15 Marcă înregistrată cu Andi Moisescu
23,55 .Ro

**00,00 Toți oamenii președintelui („All the president's men", politic/thriller, SUA, 1976). Regia: Alan Pakula. Cu: Dustin Hoffman, Robert Redford, Jack Warden, Martin Balsam**

**02,30 Stăpânii apei („Tank Girl", SF/acțiune, SUA, 1995). Cu: Lori Petty, Ice-T Regia: Rachi Talalay**

***04,30 Dansul lunii („Moondance", dramă/romantic, Germania/Irlanda/Marea Britanie, 1995). Regia: Dagmar Hirtz. Cu: Ruaidhir Conroy, Ian Shaw, Julia Brendler, Mariqnne Faithfull, Brendan Grace***

## ANTENA 1 20.00

7,00 Observator
7,50 Știri sportive
8,00 Cafeaua cu sare
9,00 Viitorul începe azi (r)
10,00 Îmbrățișări pătimașe

**11,00 Pretender - Omul cu o mie de fețe**

12,00 Granițele iubirii
13,00 Știrile amiezii

**14,00 Eu, scenariul și nevasta („Movers and Shakers", comedie, 1985, SUA) Regia: William Asher Cu: Walter Matthau, Charles Grodin, Vincent Gardenia, Tyne Daly.**

16,00 Viitorul începe azi
17,00 Știri
17,20 Milagros ep.89, 90
19,00 Observator
19,50 Sport
*20,00 Gong Show*

**21,30 Calea misterelor ep.5**

22,30 Observator
22,55 Sport
23,00 Noaptea tîrziu cu Mircea Badea

**0,00 Dependență („The Addiction", thriller,1996, SUA) Regia: Abel Ferrara Cu: Lili Taylor, Christopher Walken, Annabella Sciorra, Edie Falco, Paul Calderon**

1,30 Observator (r)
2,15 Suflet rebel
3,00 Casa de pe plajă
4,00 Noaptea tîrziu cu Mircea Badea (r)
5,00 Milagros (r)

## TV BIT

**6.40 – 7.00** – Buna-i dimineata
**16.00 – 17.00** – Tendinte
**17.00 – 17.20** – Știri
**21.57 – 22.00** – Publicitate
**23.15 – 23.30** – Știri

## ACASA 18.20

07,00 Știrile de Acasă (r)
07,30 Ia-mă acasă (r )
08,00 Amor latino ( r )

**09,00 Prima dragoste ( r)**

10,05 Acasă la bunica (r )
10,15 Betty cea urîtă (r )

**11,15 De 3x femeie(r )**

12,15 Dădaca (r)
12,40 Terra nostra (r )

**13,40 Iubire fără limite**

15,30 Războiul pasiunilor
16,30 Dragoste nebună
17,20 Acasă la bunica

**17,30 Amor latino**

18,20 Căsuța poveștilor
18,30 Știrile de Acasă
19,00 Prima dragoste
20,00 Betty cea urîtă

**21,00 Marea demascare**

22,30 Terra nostra
23,30 Dădaca

**00,00 Știrile de Acasă (r)**

00,30 90-60-90 Fotomodele

**01,20 Sînge din sîngele meu**

01,50 Dansează cu mine! (r )

**02,50 Muzica de acasă, muzica nopții**

03,45 Acasă la români, cîntă-mi, lăutare! (r )

**04,45 Acasă la români (muzică populară ) (r )**

05,45 Doctorul casei (r )

## HBO 20.00

8,00 Santana, Supernatural Live
9,30 Annie (comedie, SUA, 1999) Regia: Rob Marshall Cu: Alicia Morton, Kathy Bates, Alan Cumming, Audra McDonald
11,00 Gideon (dramă, SUA, 1998) Regia: Claudia Hoover Cu: Christopher Lambert, Charlton Heston, Mike Connors, Shelley Winters, Christopher McDonald.
12,40 Pericol în adîncuri („Sub Down", suspans, SUA, 1997) Regia: Alan Smithee Cu: Stephen Baldwin, Gabrielle Anwar, Tom Conti, Chris Mulkey
14,10 Teoria dragostei („Dog Park", comedie, Canada, 1999) Regia: Bruce McCullough Cu: Natasha Henstridge, Luke Wilson, Janeane Garofalo, Kathleen Robertson, Bruce McCullough
15,40 Muppets în spatiu („Muppets From Space", aventuri, SUA, 1999) Regia: Tim Hill Cu: Jeffrey Tambor, Gonzo, Kermit, Miss Piggy
17,10 Rosewood (dramă, SUA, 1997) Regia: John Singleton Cu: Jon Voight, Ving Rhames, Don Cheadle, Michael Rooker
19,30 Cinema Cinema Cinema
***20,00 Mesaj pentru tine („You've Got Mail", comedie, SUA, 1998) Regia: Nora Ephron Cu: Tom Hanks, Meg Ryan, Parker Posey, Greg Kinnear, Jean Stapleton***
22,00 Stigmata (horror, SUA, 1999) Regia: Rupert Wainwright Cu: Patricia Arquette, Gabriel Byrne, Patrick Muldoon, Jonathan Pryce, Nia Long
23,40 Totul pentru Celtics („Celtic Pride", comedie, SUA, 1996) Regia: Tom Decerchio Cu: Dan Aykroyd, Damon Wayans, Daniel Stern, Gail O'Grady, Adam Hendershott
1,10 Povestirile dnei Chatterley, Secrete (erotic, SUA, 2000)
1,45 Insider Dramă, SUA - 1999 Regia, Michael Mann Cu, Al Pacino, Russell Crowe, Christopher Plummer, Diane Venora

## PRIMA 21.00

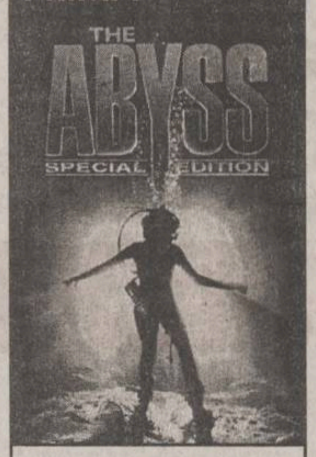


7,00 Salvati de clopotel (r)
8,00 Prima Mix
12,55 Clip Art

**13,00 Cu Țibanu la pescuit și vînătoare**

14,00 Real TV (r)

**15,00 În căutarea dreptății ep. 41**

16,00 Salvati de clopoțel
17,00 Impact
17,30 Real TV
18,00 Focus

**19,00 Camera de rîs**

19,30 Strada Milion
20,00 Vrei să fji miliardar?

***21,00 Abisul („The Abyss", acțiune, SUA, 1989) Regia: James Cameron***

23,00 Focus Plus
23,30 În căutarea dreptății

**0,25 Clip Art**

0,30 Camera de rîs (r)
1,00 Strada Milion
1,30 Focus Plus

**2,00 Shocker (Shocker", horror, SUA 1989) Regia: Wes Craven Cu: Mitch Pileggi, John Tesh, Heather Langenkamp**

## RADIO TRINITAS

**11,00** Parinții Bisericii, parinții nostrii
**12,30** Agenda culturală
**18,00** Literatura creștina
**21,00** Biserica în societate

**22,00 Mari duhovnici în dialog muzica simfonica, religioasa, populara, cuvinte de învatatura, povești**

## TELE'M

14,00 Desene animate
15,00 Film artistic: „Inimă de tigru"
16,30 Film documentar
17,00 Gîndul de vineri

**19,00 Club „M" - 10 ani din arhiva TELE M 1991**

20,00 Desene animate

**20,30 „Crimele străzii" (superacțiune). Cu: Dennis Forina, Michael Forth. Regia Stephen Smoke.**

22,00 Tele-obiectiv

**22,30 „Căldură la Los Angeles (acțiune). Cu: Jim Brown, Kevin Benton, Robert Gallo**

0,00 Film erotic
2,00 Film erotic

## EUROPA NOVA

7,00 Muzică
9,00 Fereastra deschisă (emisiune magazin)
10,00 La ordinea zilei (r)

**11,00 Muzică**

12,00 Telemedicina (r)
12,30 Buletin de știri

**12,40 Telemedicina (continuare/r)**

13,15 Muzică
15,00 Film documentar (r)
16,00 Domino
17,00 Muzică
18,00 Terra
19,00 As show

**19.29 Telecaricatura zilei de Ando**

19,30 La ordinea zilei
20,30 Muzică
21,00 Telejurnal
21,45 Film documentar D.W.
22,30 În justiție
23,30 Tentații
0,00 Domino (r)
2,00 Muzică

## Radio CONTACT

**06:00 - 10:00 - „Lupta cu somnul"** - Laura si Razvan se trezesc primii la Radio Contact. Cu ei lupta cu somnul e mai usoara! De la ora 8 vine schimbul 2 sa lupte cu somnul :Tudor si Marius castiga in fiecare dimineata !
**10:00 - 12:00 - „Tovarasii Mei"** - Armand si Johann sunt tovarasi. Daca ai curaj… asculta-i!
**12:00 - 17:00 - „Muzica asa cum vrei"** - Program de divertisment: muzica non-stop, concursuri, informatii diverse (in special din show-biz).
**17:00 - 19:00 - „Voteaza ce Urmeaza".** Acesta este singurul program in care ascultatorii pot sa decida ce melodii asculta. Realizatori: Adrian Sana si Andu Campu.
**19:00 - 20:00 – 11.33.42** – Dedicatii si mesaje la 11.33.42
**20:00 – 22:00 - „Seara de seara cu Liana".** Gazda dumneavoastra: Liana Stanciu.
**21:00 - 22:00 - „Studio M".** Realizator: Cristian Pavel.

**17:30 - Jurnalul zilei**
5:30 - 22:30**Știrile Radio Contact:**
7:10 **Revista presei centrale**
8:20 **Revista presei locale**
5:50; 6:50; 7:50; 8:50 ; 9:50 - **Contact Horoscop**

## RADIO NORD - EST

**6.00** BBC - Știri și actualități
**6.15** ECHIPA DIMINETII; Cel mai important lucru dimineata este să ai pe cineva alături. Fii puternic, dimineață de dimineață, cu Alexandra si Gabriel (8.00-8.15 BBC - Știri și actualități; 6.25 și 8.25 Cristiana - cu profesorul de religie Victor Cireașă; 6.45 și 7.45 Horoscop; 8.35 Info trafic și radar; 9.35 Tragerea la sorți a concursului „La mulți ani!"; Realizatori: Alexandra Minea si Gabriel Avasiloaei
**10.00** BUZDUGANUL DE TOAMNĂ (10.15 Revista presei; 10.45 Mesaje; 11.00-11.15 Știri și actualități; 11.45 1 Aprilie - Păcăleala zilei; 12.15 Tonomat; 13.07 Tema zilei). Realizatori: Daniel Buzdugan și Coști Rezlescu
**14.00** BBC - Știri și actualități
**14.30** NORD' EST CAFE; Intră în atmosfera anilor '80 sau '90, așează-te în colțul cu oldies sau în cel cu noutăți. Alegerea îți apartine. După-amiaza va fi oricum relaxantă și plină de premii! ; Realizator Alex Canariov
**17.00** PULS NORD-EST ; Cel mai important grupaj informativ al zilei (știri, reportaje, interviuri, relatări din actualitatea locală și natională)
**18.00** BBC - Știri și actualități
**18.30** PUNCTUL PE I! Talk-show social-politic
**21.00** BBC - Știri și actualități
**21.30** DEDICATII MUZICALE
**0.00** NORD' EST PARTY cu Tudor Cocea

**16.15** - Sport cu Ovidiu Minea
**9.15; 15.15** Alo, Generația Șto?! - telefonul care te surPRINDE - rubrică de Daniel Buzdugan
**8.45; 12.45; 17.45** - Scafandru de Bahlui, tabletă de Cătălin Mihuleac
**7.25; 9.25; 11.25; 13.25; 15.25; 17.25** Power-play-ul zilei - prezentat de Alex Canariov

## RADIO IAȘI

**6,00** Diminețile noastre (7,00 - Radiojurnal Radio România)
**8,00** Buletin de știri
**8,05** Audiența radio
**9,00** Buletin de știri
**9,05** 1053 - Acustic studio
**10,00** Radiocircuit
**11,00** Buletin de știri
**11,05** Meridian - Radiomagazin (12,00 - Știri)
**13,00** Radiojunal Radio Riomânia
**13,15** Viața văzută de aproape
**15,00** Buletin de știri
**15,05** La zi în viața partidelor parlamentare
**15,30** Actualitatea economică
**15,45** Itinerar folcloric romànesc
**16,00** Radiojurnal Radio România
**16,15** Portativ latin
**17,00** Buletin de știri
**17,05** Radio Iasi în linia întîi - puncte de vedere
**18,00** Buletin de știri
**18,05** Corespondenta muzicală radio - Dedicatii muzicale
**19,00** Radiojurnal Radio România
**19,20** Evenimentul zilei
**20,00** Univers muzical
**21,00** Buletin de știri
**21,05** Univers muzical - continuare

## Tehnică de calcul

ECHIPAMENTE XEROX DIGITALE SI ANALOGICE, ALB-NEGRU SI COLOR
ECHIPAMENTE MULTIFUNCTIONALE, IMPRIMANTE LASER DE RETEA
COPIATOARE DE PLANSE, CONSUMABILE SI SERVICE
GIROS COMPANY
IASI, Sf. Lazăr 45, tel/fax 032-210.872, 237.820
e-mail: giros@mail.dntis.ro

ACE COMPUTERS
Sisteme
DTK Computer, IBM
Service
Tel./fax: 032-230.800, 218.360
Str. Grigore Ureche 1 (în rînd cu Barou Avocați)

Canon
VEC
tel: 244662
consumabile
service specializat
Str.Păcurari,12
-COPIATOARE
-IMPRIMANTE, FAXURI
-CALCULATOARE, SURSE UPS
-RETROPROIECTOARE
-MASINI DE NUMARAT BANI
-RETELE, CENTRALE
-CASE SI SISTEME FISCALE PENTRU MAGAZINE, RESTAURANTE, FARMACII

Soluţii pentru comunicaţii mobile
Ingrediente:
servicii Xnet, portable PC-uri, pocket PC-uri, telefoane mobile, conectări la reţeaua Connex
Indicaţii:
Soluţiile EuroBIT sunt indicate pentru eficientizarea comunicării cu prietenii, colegii şi partenerii de afaceri prin folosirea sistemelor de comunicaţii mobile performante.
Mod de administrare:
Soluţiile EuroBIT se iau în principal prin rate sau leasing.
EuroBIT business support
dealer Xnet
B-dul Ştefan cel Mare nr. 3, telefon 032-216.752, 092-358.006, e-mail expert.iasi@eurobit.ro

INFOSERVICE

| | |
|---|---|
| AMD DURON 800 Mhz | 440 USD |
| AMD DURON 900 Mhz | 455 USD |
| AMD Thunderbird 900 Mhz | 460 USD |
| AMD Thunderbird 1,2 Ghz | 496 USD |
| INTEL CELERON 700 Mhz | 440 USD |
| INTEL CELERON 866 Mhz | 450 USD |
| INTEL PENTIUM III 800 Mhz | 540 USD |
| INTEL PENTIUM III 1000 Mhz | 610 USD |
| INTEL PENTIUM IV 1500 Mhz | 675 USD |

CONFIGURATIILE INCLUD:
MB ATX ATA 100/SOUND, CD-ROM/ BOXE
128 MB SDRAM/ HDD 20 GB/ FDD
Monitor 15" Digital/ Keyboard/ Mouse
• CALCULATOARE
• COMPONENTE
• IMPRIMANTE
• SCANNERE
• NOTEBOOK-URI
• COPIATOARE
• CONSUMABILE
• TELEFAX-URI
• CANON
• COMPAQ
• DTK
• MINOLTA
• EPSON
• SEIKOSHA
• LEXMARK
• HEWLETT PACKARD
RATE SI LEASING
INFO SERVICE
STR. SF. LAZAR NR. 19, BL. F-3,
TEL./FAX: 032-211745/241553
E-MAIL: minfo@mail.dntis.ro

TECHNOLINE COMPUTERS
B-dul Independentei, Bloc B1-5, Mezanin
Tel./Fax ID: +40 32 278.205
SMS/Mobil: +40 92 535.579
comenzi/oferte: aurelian@technoline.org
garantii/service: service@technoline.org
www.technoline.org
indaco LEGE 4
legislatie pentru toti

BAS Tel./Fax 032 253001
@Mail : bascomp@mail.dntis.ro
Distribuitor autorizat LEXMARK
Z12 : 1.999.000 lei
Z32 3200: 2.899.000 lei
Sisteme , componente PC
PENTIUM III 733 Mhz 610 USD
TVA inclus
K7 750 Mhz 540 USD
HDD 20GB, 64 RAM, CD ROM 48X, SOUND, FAX MODEM, NET CARD, MONITOR

SUPERMAGAZIN DE COMPUTERE
OFERTA NOULUI MILENIU !
CUMPERI UN CALCULATOR, NOI ÎȚI DĂM DOUĂ !
- UNDE ?
- LA
MC
Str. Stefan cel Mare nr. 4
- fostul Gulliver
MILLENIUM CENTER

le modèle
Lăpuşneanu nr. 7B, tel./fax 239003
office@lemodele.ro
Intel Celeron 425$
procesor Intel Celeron / 800MHz, memorie 128MB, hard-disk 20GB ATA100, video 32MB share, CD ROM48x, boxe, sound, modem, rețea, monitor 15"
Intel Pentium 4 650$
procesor Intel Pentium 4 / 1.4GHz, memorie 256MB, hard-disk 30GB ATA100, video RIVA TNT2 32MB, CD ROM50x, boxe, sound, monitor 15"
Prețuri fără TVA. Alte configurații la cerere.

COPYSERV BIROTICA
COPY•COMMUNICATION•SERVICE
Canon
Reprezentanță service
Dealer autorizat
Iași, Tudor Vladimirescu nr. 101
Telefon: 032/216358; 094/515282

PLUS NET
Tel.Fax: 230.332 ; 095/626874
CALCULATOARE = INFORMAȚII
INFORMAȚII = PUTERE
VĂ OFERIM CALCULATOARE

In atenția producătorilor!
Doriti pentru produsele dvs. coduri de bare conforme cu standardele internationale ?
5940322446627
NUMAI IN PERIOADA 1 OCTOMBRIE 2001- 1 DECEMBRIE 2001 PUTETI SA LE OBTINETI IN CONDITII EXTREM DE AVANTAJOASE DEVENIND MEMBRU EAN ROMANIA (EUROPEAN ARTICLE NUMBERING).
REPREZENTANT EAN ROMANIA - VEC IMPEX SRL
TEL/FAX 032-244662

LIVIUS
Intel Product Integrator
Calculatoare LIVIUS cu Intel PENTIUM 4 la 2 GHz
intel inside pentium 4
3 ani garanție integrală
Alegeți întotdeauna cea mai bună performanță corespunzătoare bugetului dvs. !
LIVIUS SRL Iaşi - str. Fătu 1A - tel/fax: 032-11.59.22, 11.22.21, e-mail: livius@livius.ro

Magazin: Cuza Voda 54, Tel. 21.93.93, Fax. 21.82.43
ZACH & SON SRL
Imprimanta Olivetti Jp170* = 5$
* Imprimanta se livreaza numai cu cartus Olivetti negru 27.5$

UN NOU PRIETEN ÎN FAMILIE CARE NU CERE MÂNCARE
MB AM75-TC
Video Savage4, on-board
Sound AC'97, on-board
RAM 128MB
HDD 20GB
FDD 3,5"
CD-ROM 56x
Tastatura
Mouse+Pad
ATHLON 950MHz 389 $*
DURON 750MHz 349 $*
*Preturile nu includ TVA.
Family COMPUTER
SEDIUL CENTRAL: 032-217248
MAGAZIN: 032-219543/int. 307
E-mail: qmatrix@xnet.ro
www.quartzmatrix.ro
QUARTZ MATRIX
Select your future

Log-Soft
Oferta săptămânii
INTEL P4 1.4 GHz. HDD 20 Gb. ATA 100. 128Mb. RIVA TNT2 32Mb. CD-ROM 52x. 15" Digital monitor
570 $ + TVA
Str A Panu, nr 28, tel 032/211130

SHARP
service specializat
Copiatoare second-hand
Iași, str. Străpungere Silvestru nr. 9
Tel.: 225.180
Tel/Fax: 218.054
elproma@necomm.ro

Vectra Sistems
Încărcări cartușe
Tonere copiatoare
Consumabile
Service
Tel.Fax 032-276.458
e-mail: vectra@mail.dntis.ro

CALCULATOARE IMPACT
36 Rate
0 % Avans
OFERTA ANULUI
Configurații complete
Duron 750 356 $
Tbird 950 399 $
Intel P3 733 451 $
Intel P4 1.4 515 $
Preturi fără TVA
Show Room : Cuza Voda 45
Tel/Fax : 032- 217.600
GARANTIE 2 ANI
Service Full

Thinkclient !
Iasi, 6600
str. Arcu, nr.10/6
tel: 032 235946
gsm: 095 517127
transart@mail.dntis.ro
www.transart.ro
SALARIZAREA cu 50% reducere*
neomanager TransarT
pachet integrat Windows pentru contabilitatea, gestiunea si managementul firmei
* in pachet cu un alt modul - oferta valabila pana in 31 octombrie 2001

Irsido
Tot ce inseamnă CONSUMABILE ... pentru TEHNICĂ DE CALCUL
• Hîrtie (copiator, imprimantă)
• Articole de birou
• Instrumente de scris
• Plicuri
• Sisteme de prezentare și afișare
• Mașini de legat documente cu spirală
• Mașini de laminat
TONERE
CERNELURI
RIBOANE pentru HP, CANON, EPSON
CD-uri
DISCHETE
irsido@mail.dntis.ro
www.irsido.ro
Sf. Lazăr 49, tel/fax: 216.940, 237.830

# Alegeți calitatea

■ producători, importatori și distribuitori de scule și echipamente profesionale recunoscute internațional ■ merită să investiți în calitate ■

## EXPO TRADE Abrasive

IMPORTATOR ȘI DISTRIBUITOR PENTRU:

S.C. **EXPOTRADE Abrasive** srl din **Cluj-Napoca** este recunoscută ca unul din principalii furnizori de **produse abrazive din import** pentru economia românească. Astfel firma este importator unic sau dealer pentru:

■ **discuri** (diametru 115 - 600 mm) și **corpuri abrazive și diamantate** produse de COMET Slovenia avînd certificare ISO 9001;

■ **abrazivi pe suport** (role, benzi, coli) produse de **"GELVA"** Olanda și **"ALICO"** Cehia.

Pe lîngă acestea, firma distribuie și o mare varietate de **scule electrice de mînă** și accesorii profesionale **"DEWALT"** și hobby **"BLACK & DECKER"** precum și o gamă complexă de scule de mînă și accesorii profesionale furnizate de **"AMERICAN TOOL"** (chei VISE-GRIP și CHESCO, foarfeci PROSNIP, ferăstraie și discuri JACK, burghie JORAN și IRWIN etc.).

Mai trebuie menționat și faptul că firma **EXPOTRADE Abrasive** este unic distribuitor al gamei de **scule diposizitive de măsură** (nivele antișoc, dreptare profilate, rigle gradate, echere cu talpă, rulete cu blocaj, clinometre, fiole de nivel) produse de **"TMK"** Slovenia testate electronic și certificate cu standardul **ISO 9001**.

Datorită calității produselor oferite, apreciate de beneficiari, precum și a prețurilor deosebite, cota de piață a firmei **EXPO-TRADE Abrasive** este în continuă creștere.

Produsele pot fi achiziționate atît de la depozitul central din **Cluj-Napoca**, telefon/fax 064/418377, cît și din depozitul de **București** - telefon/fax 01/2216033.

## SCUDAS S.A. Pașcani

SOCIETATE ROMÂNĂ CU CAPITAL PRIVAT, MEMBRĂ A GRUPULUI DE FIRME UNIF

### SCUDAS PAȘCANI proiectează, produce, comercializează

SCULE, PORTSCULE ȘI ACCESORII SPECIALE PENTRU MAȘINI-UNELTE:

■ Cuțite de strung, conform STAS/ ISO/ DIN: cu plăcuțe brazate/amovibile, din oțel rapid, monobloc/sudate;

■ Scule și portscule pentru frezare, alezare, filetare;

■ Pînze pentru ferăstrău alternativ;

■ Accesorii pentru mașini-unelte: reducții, dornuri portfreză, prelungitoare, mandrine, vîrfuri de centrare, universale cu trei/patru bacuri, menghine pentru mașini de frezat etc;

■ Cuțite de rindeluit - pentru prelucrarea lemnului;

■ Suporturi și bacuri de prindere pentru strunguri tip Carusel;

■ Lanțuri de transmisie: Gall, Flayer, pentru combină Claas, lanț șenilă asamblat pentru tractoare S 1500, S 651, S 1201, S 1202;

■ Scule și piese de schimb pentru utilaje agricole: brăzdare de plug, discuri/piese de schimb pentru grape, lame de cuțit și cuțite montate pentru cositoare/ combine;

■ Matrițe pentru forjare;

■ Piese matrițate, forjate liber și prelucrate mecanic - la temă - după documentația beneficiarului.

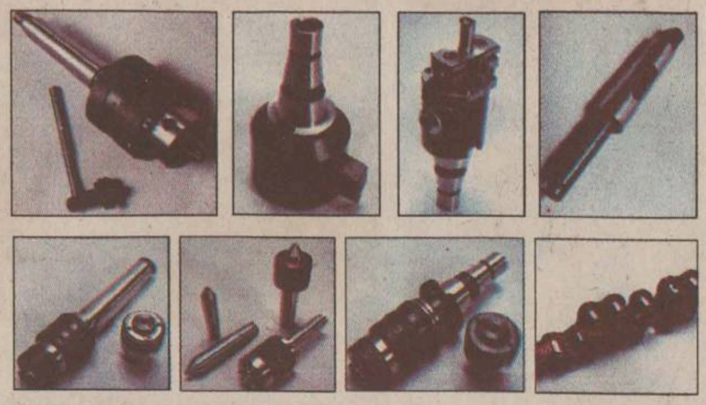

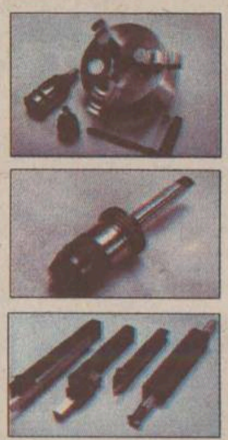

**Certificări ale Sistemului Calității: SR EN ISO 9001/1995**

■ SIMTEX -OC București
■ MApN - OMCAS
■ OCS - AFER

Autorizări:

■ Laborator de metrologie
■ Laborator de încercări mecanice, analize chimice și metalografice

**SCUDAS SA: str. Vatra nr. 80, jud. Iași, 5725 - Pașcani, tel. 032/763700; 766900.**
**Fax: 032/766342, 765090; E-mail: scudas@mail.dntis.ro**
**Distribuitor autorizat: SCUNIF S.A. - tel: 032/212718; fax: 032/211433**

**Suprafață acoperită necesară:** 400 mp + spații depozitare
**Personal:** 2 calificați, 9 necalificați (6 pot fi femei)
**Producție realizată pe schimb de 8 ore:** 60 mp. Exemple:
- 8 seturi bucătării (8 x 7 mp = 56 mp)
- sau 10 seturi dormitoare
- sau 10 seturi mobilier pentru tineret

**Putere electrică instalată:** 43 kw (consum real: 22 kw)
**Materii prime de bază:**
- PAL, MDF, PLACAJ etc, în stare brută
- folii din PVC, ABS, hârtie brută
- feronerie, adeziv

## SEBA INDUSTRIAL S.R.L.

Bd. Iuliu Maniu nr. 562, sector 6 București
Tel: 01-493 62 11; 092 524 401
Fax: 01-493 60 08
E-mail: seba-industrial@sebagrup.ro
Internet: www.sebagrup.ro

B.C.U. „M. EMINESCU" IAȘI
PECU

## S-a deschis prima agenție matrimonială pentru cîini și pisici

5A

## Moscova cedează în fața extinderii NATO

8A

NORD'EST 100.4 FM RADIO

Ziarul care stă de vorbă cu oamenii

SÎMBĂTĂ, 17 NOIEMBRIE 2001

Nr. 263 (3163)
16 PAGINI
5000 LEI

# Monitorul

Telefoanele redacției:
271.271
271.333

Publicație a Grupului de Presă „Monitorul"

Director general: Dan Radu   Adresa redacției: Iași, Str. Smârdan nr.5   www.monitorul.ro   Redactor-șef: Toni Hrițac

## ȘTIRILE ZILEI

### Debranșări

Speriați de facturile imense la încălzire prognozate pentru această iarnă, zeci de familii renunță zilnic la serviciile regiei de termoficare. ▶ 3A

### Mort ca un cîine

Valeriu Bordeianu trăia de douăzeci de ani într-o cușcă a UMF, unde erau cîndva ținute animalele pentru experimente. „Nimeni de aici nu s-a îndurat de el", îl plînge o colegă pe cel care ani în șir a slujit la curtea UMF. ▶ 3A

### Hagi nu renunță

„Nu demisionez, dar pot să fiu demis" - a spus selecționerul naționalei. Antrenorul portarilor, Dumitru Moraru, susține că jucătorii din campionatul intern sînt vinovați de starea fotbalului românesc, deoarece acceptă blaturile. ▶ 1B

### Groaznic accident

O femeie a fost strivită sub roțile autobuzului care efectua cursa Prisecani-Iași. ▶ 3A

## SEIFUL FĂRĂ CIFRU

### Programul audiențelor parlamentarilor ieșeni

2A

# Ziua decisivă pentru Simirad

■ „Nu mă surprinde nici o minciună și nici o murdărie din partea lor" - zicea primarul despre PDSR acum cîțiva ani ■ mii de ieșeni așteaptă să vadă ce va spune Simirad mîine la conferința PSD, cînd este anunțată intrarea lui în partidul de guvernămînt ■

Intrarea primarului *Constantin Simirad* în PSD, care se va anunța mîine, în timpul Conferinței județene a PSD, a fost prefațată de o relație extrem de tensionată între primar și liderii ieșeni ai acestui partid. În campania electorală din 1996, liderii PDSR l-au acuzat pe primar că folosește banii publici pentru desele sale călătorii în străinătate, iar senatorul *Ion Solcanu* comenta, în mai 1996, că ***„Simirad se dă în spectacol ridicînd toate poalele mult prea sus. L-aș numi sindromul primarului care are conștiința încărcată înainte de alegeri"***. Răspunsul lui Simirad a fost la fel de „amabil": ***„Nu mă surprinde nici o minciună și nici o murdărie din partea lor"***. **(M.C.)**

Citiți în pagina ▶ 2A alte declarații făcute de-a lungul timpului de Simirad, iar în pagina ▶ 6A un editorial pe această temă semnat de Pavel LUCESCU

# Colonelul Artenie atrage obiectele din jur

■ după istoria cu frapiera găsită în bagajele lui Artenie la plecarea dintr-un hotel, fostului comandant al IPJ i se aduce aminte acum că a „uitat" să predea mai multe obiecte, cum ar fi telefon celular și un televizor

Fostul comandant al Inspectoratului de Poliție al Judetului Iași (IPJ), *col.(r) Mircea Artenie*, trebuie să predea toate obiectele pe care le-a avut pe inventar în momentul ieșirii la pensie. Pînă în prezent, se pare că unele din acestea au rămas însă în folosința fostului sef al Poliției iesene.

La începutul acestui an, fostul comandant al IPJ se afla la cursuri de specializare în Anglia. În timpul șederii printre englezi, Mircea Artenie a călătorit cu avionul din Londra spre Birmingham. Înainte de decolarea de pe aeroportul londonez, aparatele speciale au detectat în bagajul fostului comandant al IPJ o frapieră de metal. Se pare că acest obiect provenea de la hotelul în care Mircea Artenie fusese cazat în Londra. Aceasta nu este însă singura întîmplare de acest gen avîndu-l ca protagonist pe Mircea Artenie.

Surse din cadrul Poliției afirmă că, la predarea cabinetului de comandant, acesta și-a luat acasă ceasul de pe perete și un serviciu de cafea care ar fi fost pe inventarul IPJ. Aceleași surse afirmă că, în prezent, colonelul în rezervă are de predat două televizoare color pe care le-a împrumutat de la Popotă, precum și două telefoane celulare care i-au fost date pe inventar.

*„Am să văd și eu cînd am să mă duc pe acolo. Dar nu cred că este nici o problemă. Dacă aveam așa de multe, îmi făceam probleme, dacă inventarul meu este așa de încărcat. Am să mă întorc la Iași și am să văd despre ce este vorba. Știu că, acum trei luni, se vorbea despre chestia asta, și o știam și eu, și chiar m-am mirat. La 1 ianuarie, cînd mi se va face pensionarea, se va vedea exact despre ce este vorba. Celălalt telefon da, dar ăsta pe care am fost sunat este al meu. Nu este nici o problemă"*, ne-a declarat telefonic col.(r) Mircea Artenie, fostul comandant al Inspectoratului de Poliție al Județului Iași.

Ofițeri din Poliție care au dorit să-și păstreze anonimatul ne-au declarat că, de la Popota IPJ, Mircea Artenie a luat cele două televizoare fără să semneze de primire sau să întocmească un act în acest sens.

*„Au fost mai multe discuții pe această temă. Domnul Artenie trebuia să predea tot inventarul în momentul ieșirii la pensie. Din cîte știu eu, televizorul color de la Popotă a fost dus la reparat, iar un telefon celular este cel de la care vorbesc eu acum. Nu vreau să fiu răutăcios și nu cred că este nici o problemă în acest sens"*, ne-a declarat *lt-col. Ștefan Alexa*, actualul comandant al Inspectoratului de Poliție al Județului Iași. **(Cătălin ȘTEFĂNESCU)**

Mircea Artenie, fostul șef al IPJ

# Adjunctul lui bin Laden a fost ucis

Unul dintre cei mai importanți lideri ai retelei al-Qaida, ***Muhammad Atef,*** considerat adjunctul lui ***Osama bin Laden,*** a fost ucis, a anunțat aseară postul de televiziune CBS, citînd un raport al serviciilor de informații. Aceasta ar reprezenta o lovitură majoră împotriva retelei. Atef este acuzat că i-ar fi instruit pe autorii atentatelor din 11 septembrie, soldate cu mii de morți la New York, Washington și în Pennsylvania. Sursele citate de CBS afirmă că Atef a fost ucis în urma unui bombardament american asupra unei clădiri în care se aflau mai mulți membri ai conducerii al-Qaida.

Pe larg despre războiul din Afganistan, în pagina ▶ 8A

# O călătorie cu rapidul pînă la București va costa peste 360.000 de lei

Pînă în luna martie, o călătorie cu trenul accelerat pînă la București va costa, la clasa I, mai mult de jumătate de milion de lei, iar la clasa a II-a peste 250.000 lei. Din Iași pleacă însă un singur accelerat spre Capitală, la ora 6.03, astfel că rămîne varianta călătoriei în timpul zilei sau seara, cu rapidul, unde la clasa întîi biletul va costa 540.000 lei, iar la clasa a doua peste 360.000 lei.

Noile tarife pentru transportul feroviar de călători vor intra în vigoare la 25 noiembrie și reprezintă o creștere în medie cu 41% fată de prețurile actuale. Astfel, cea mai mare majorare, de 78%, va fi la trenurile accelerate, iar biletele la rapid vor costa cu 47% mai mult. În cazul trenurilor personale creșterea tarifelor va fi cu 23% mai mare decît în prezent.

Aceasta este însă prima etapă a scumpirii biletelor de tren (care va dura cel mai tîrziu pînă în luna martie 2002) din anunțata dublare a prețului biletelor de tren făcută acum două zile de către Guvern. Din februarie-martie însă, la tarifele majorate începînd cu 25 noiembrie se va mai adăuga, în medie, 38%. **(Bogdan P.)**

Continuare în pagina ▶ 2A

# Comisarii acuzați că au luat mită au fost condamnați la patru ani de închisoare, cu executare

■ dacă această sentință va rămîne definitivă, comisarii ar putea împărți celula cu patronul care i-a „turnat" la poliție

Dacă la Curtea Supremă de Justiție recursurile s-ar judeca pînă în 30 de zile, cei doi comisari arestați anul trecut pentru mită ar împărți celula cu patronul pizzeriei, care le-a făcut felul. Și asta pentru că, ieri, magistrații Curții de Apel i-au condamnat pe comisarii ***Vasile Savin*** și ***Teodor Pavel*** la patru ani de închisoare cu executare. Dacă soluția ar fi fost definitivă, comisarii și-ar fi împărțit impresiile cu Florin Ștefan, patronul care i-a băgat în bucluc anul trecut și care a fost arestat în urmă cu două zile pentru evaziune fiscală. Condamnarea celor doi a șocat-o pe avocata ***Maria Aldea***. ***„Este inadmisibil, este o hotărîre dată în disprețul legii. Atunci de ce s-a mai admis apelul inculpaților dacă s-a dat o pedeapsă mai grea?"***, este nedumerită avocata.

Anul trecut, la începutul lunii octombrie, în timpul unor controale efectuate de Garda Financiară la Pizzeria „Mc Duck", patronul de aici s-a plîns Poliției că i s-au cerut bani de către comisari pentru „rărirea controalelor". Pentru a demonstra acest lucru, Florin Ștefan a realizat un flagrant folosind 400 de mărci inscripționate specific cu cuvîntul „Mită". Imediat după ce comisarul Teodor Pavel a luat banii, în interiorul pizzeriei și-au făcut apariția polițiștii și un procuror.

Trimiși în judecată sub acuzația de luare de mită, comisarii Savin și Pavel au fost condamnați la patru ani de închisoare cu suspendare și un termen de încercare de șase ani de zile. Pavel fusese condamnat pentru luare de mită, iar colegul său de complicitate la luare de mită. **(Adriana PLECAN)**

Continuare în pagina ▶ 2A

RAFO

## UTILE


| | |
|---|---|
| **Meteo** 0°–9° C -6°–1°C | 2B |
| **Curs valutar** Cursul BNR și cursul caselor de schimb | 5A |
| **Telefoane** Numerele de telefon ale principalelor instituții de interes public | 2B |
| **Horoscop** | 2B |
| **Flash cultural** | 2B |
| **Audiențe** Orele și zilele de audiențe la șefii orașului | 2B |
| **Cinema** | 2B |
| **Servicii medicale** | 3B |
| **Farmacii** | 3B, 5B |
| **Programe TV** | 7B |


Ghidul IT& internet
supliment gratuit al ziarului Monitorul

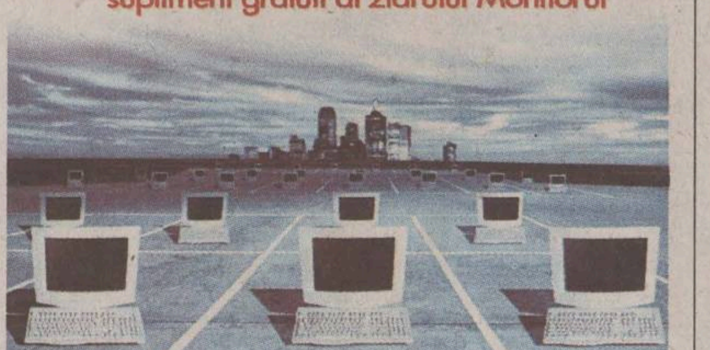

Promoțiile Mocrosoft din acest sezon
"Băsescu la țintă"
Site-ul primarul general al Bucureștiului, desemnat de "Internetics", "Cel mai bun site personal"
Comerț cu obiecte de artă
Marți, 20 noiembrie 2001
Supliment realizat în colaborare cu RADIX

Grupul de Presă S.C. MEDIANET S.R.L.
este editor al cotidianului Monitorul, cel mai important cotidian regional din România, lider al pieței de presă scrisă din Iași.

Pentru a acoperi cerințele de organizare legate de continua dezvoltare, angajăm pentru Departamentul de Vinzari
Agenți vînzări publicitate
Condiții:
- experiență în vînzări - minim 2 ani
- studii superioare
- abilități de comunicare
- dinamici, ambițioși, spirit de echipă
Se oferă:
- pachet atractiv: salariu de bază, bonus competitiv, angajare cu carte de muncă;
- oportunitatea dezvoltarii unei cariere intr-o companie de succes
- posibilitatea de a lucra in cadrul unei echipe dinamice și puternice.
Trimiteți un CV insotit de o scrisoare de intenție la fax: 032-276725 sau la sediul cotidianului Monitorul, str. Smîrdan nr 5, et. 2, cam. 218 pînă la data de 23 noiembrie 2001. Vor fi contactate pentru interviu doar persoanele selectate.

Expoziție de mobilă
Rețeaua de magazine S.C. TEHNOPROD S.R.L. mobila1
IAȘI, Bd. Nicolae Iorga, nr. 2A
Comenzi executate în 10 zile!
Telefon: 093-510.089

Calculatoare * Componente * Accesorii * Consumabile * Imprimante * Birotica * Soft * Distributie * Comunicatii * Servicii de specialitate * Networking * Telefonie mobila * Mobilier * Consultanta
Dacă nu crezi că avem cele mai bune prețuri vino și convinge-te singur
COMPUTER HOUSE INVEST • Bulevardul Independenței • 217800

**6000 de studenți vor o bursă socială:** Numărul de dosare sociale depuse la Universitatea „Al.I.Cuza" a atins în acest an un adevărat record. 6000 de studenți au așteptat la cozi infernale în căminul C11 din Codrescu, unde este Direcția pentru probleme social-studențești, cu speranța că vor primi o bursă socială. Cu un cuantum de 750.000 de lei pe lună, bursa socială a ajuns în acest an cea mai vînată, deoarece în acest semestru procentul lor a fost mult mai mare. Această categorie reprezintă 30% din totalul burselor la anii II-V și între 50 și 90% în anul I. Mare parte din cele 6000 de dosare depuse aparțin din acest motiv studenților din anul I. Depunerea dosarelor a început în urmă cu trei săptămîni, astăzi fiind ultima zi de depunere. **(Mirela CORLĂȚAN)**

**Căldură în școli:** Elevii din școlile Dancu, Tomești și Ciurea vor lăsa în curînd hainele groase în cuier cînd vor intra la ore. Primăriile care plătesc cheltuielile materiale ale acestor școli vor achita, în această săptămînă, datoriile instituțiilor către CET. De săptămîna viitoare, aceste unități de învățămînt vor avea căldură. Din cauza datoriilor foarte mari ale locuitorilor din Dancu, Tomești și Ciurea, căldura a fost oprită aici și în școli. De la începutul anului școlar, copiii au venit la școală bine îmbrăcați, stînd cu fesuri în cap și cu hainele încheiate pentru că în clase era foarte frig. ***Mihai Dumitriu,*** inspector școlar general, susține că datoriile vor fi achitate de către primării, dar școlile nu vor mai primi, în noul an școlar, bani pentru investiții. **(Corina GÎLCĂ)**

**Locuri libere în cămine:** După ce, la începutul anului universitar, au așteptat ore în șir pentru a se caza, foarte mulți dintre studenții de la „Cuza" s-au decazat. Așa se explică faptul că, acum, după o lună și jumătate de la începerea cursurilor, în căminele Universității sînt aproximativ 100 de locuri care așteaptă alți ocupanți. ***„După ce au înțeles că regulamentele Universității trebuie respectate, unii studenți au renunțat la cazare, acum fiind libere 100 de locuri, majoritatea în MIU"***, spune ***Bogdan-Eduard Pleșcan,*** directorul general administrativ de la „Cuza". Decazările s-au produs după ce conducerea a amenințat cu exmatricularea pe cei prinși că au vîndut locul din cămin, controalele continuînd și în acest moment. ***„După 20 noiembrie controalele se vor intensifica și vor fi mai riguroase"***, spune directorul Pleșcan. **(M.C.)**

**Cerșetorii au dat buzna în Pușkin:** Vrînd probabil să se încălzească, un grup de copii ai străzii s-au apucat în urmă cu cîteva zile să facă „sport" cu niște dulapuri vechi din căminul Pușkin. Astfel, aceștia s-au apucat să arunce mobilierul depozitat pe balcoanele deschise din căminul P5, firește în timpul nopții. ***„Erau niște dulapuri din fier, foarte vechi, care au fost propuse pentru casare"***, spune ***Bogdan-Eduard Pleșcan,*** directorul administrativ al Universității „Al.I.Cuza". Dacă au vrut să fure vechiturile, acțiunea copiilor străzii nu a fost încununată de succes însă, deoarece au fost văzuți de studenți. Universitatea a făcut sesizare la Poliție și, așa cum susține conducerea Universității, aceștia au fost deja identificați, urmînd să fie sancționați contravențional. **(M.C.)**

**Teleconferința va deveni videoconferință:** În Sala Verde a Prefecturii a început instalarea aparaturii video care va fi utilizată în viitoarele teleconferințe. ***„Deocamdată, s-au instalat două televizoare care vor permite vizualizarea participanților la teleconferință. În următoarele zile vom instala și restul aparaturii, astfel încît, începînd de luna viitoare, prim-ministrul va putea vedea cu cine stă de vorbă în fiecare județ"***, a precizat ***Cornel Simighian,*** purtătorul de cuvînt al Prefecturii. **(A.Z.)**

**Majoritatea tonetarilor și-a luat butelii:** Tonetarii nu vor mai zgribuli de frig la iarnă. Cei mai mulți și-au procurat fie o butelie cu arzător, fie un reșou electric care le va încălzi toneta în zilele geroase. Soluția preferată de cei mai mulți dintre ei este cea a buteliei cu gaz metan. ***„Pentru încălzirea pe timp de o lună este suficientă o butelie din acelea cu capacitate mică. Ca să fie încărcată costă în jur de 100.000 de lei"***, a explicat ***Nicu R.,*** coproprietar al unei tonete în Tătărași. Sînt însă și patroni care au preferat să investească mai degrabă în racordarea la o sursă de curent, cu toate că aceasta presupune o cheltuială de circa 3-4 milioane de lei. ***„Este o investiție pe care patroana mea a făcut-o de cînd a deschis toneta, acum 4 luni. Am și căldură, și lumină, ceea ce îmi permite să lucrez pînă mai tîrziu"***, a afirmat ***Mihaela C.,*** vînzătoare în Alexandru. Proprietarii de tonetă spun că, după plata impozitului pe venit, a impozitului pe tonetă și a chiriei, venitul lor se ridică într-o lună la 5-6 milioane, ceea ce permite să recupereze investiția în 2 luni. Mai sînt însă și tonetari care vor trece prin iarnă înfofoliți în haine groase și cu căciulile pe cap. ***Gheorghe Ipate*** (62 ani), pensionar, nu are nici o sursă de căldură și nici șanse să capete vreuna în această iarnă. ***„Cînd va fi frig o să ne învîrtim și noi prin jurul chioșcului ca să ne mai încălzim. Ne-am obișnuit de 4 ani de cînd am deschis afacerea asta"***, a afirmat, resemnat, Gheorghe Ipate. **(Valentina BIȚĂ)**

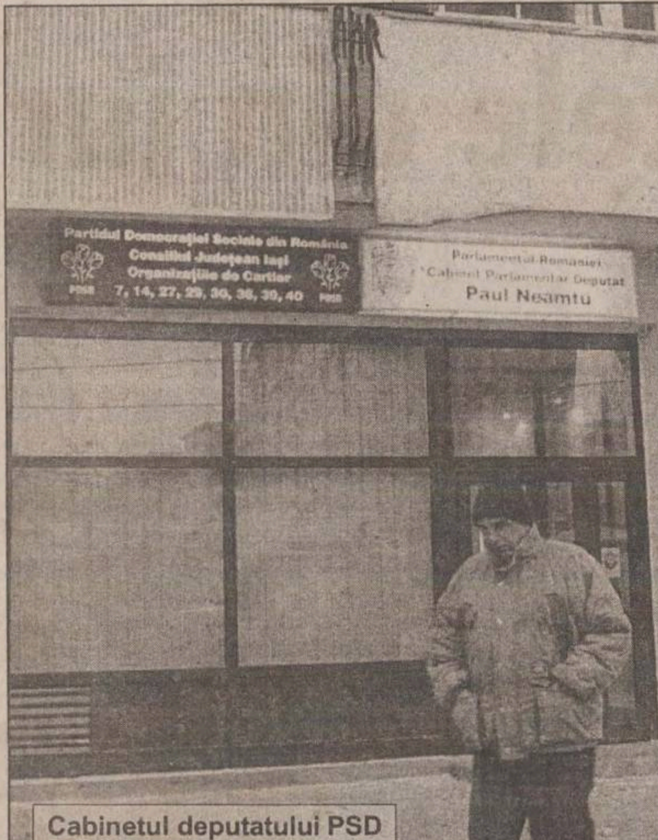


Cabinetul deputatului PSD Paul Neamțu din cartierul Alexandru cel Bun

# Programul audiențelor parlamentarilor ieșeni

În general, parlamentarii ieșeni au un program destul de zgîrcit cu publicul, pentru că trebuie să se afle în cea mai mare parte a timpului la București. Însă, dacă există probleme urgente, puteti lua legătura cu șefii de cabinete parlamentare. Senatorul PSD Ion Solcanu acordă audiențe sîmbătă, între orele 9-12, (prima și a treia săptămînă din lună) la sediul PSD de pe Bulevardul Stefan cel Mare și Sfînt nr 47-49, et. 2 sau poate fi contactat prin intermediul șefului de cabinet, Elena Răcanu, la tel.115126.

Deputatul PSD ***Paul Neamțu*** acordă audiențe vineri, între orele 16-20, la cabinetul parlamentar din Alexandru cel Bun, nr.22, Bl.118, parter sau poate fi găsit apelînd la consilierul ***Lili Damian,*** la tel. 213.501. Ministrul Culturii și Cultelor, ***Răzvan Theodorescu,*** poate fi găsit, de obicei, sîmbătă, între orele 10-12, dar numai în a doua săptămînă din lună, la sediul PSD Iași sau poate fi contactat în scris pe adresa Prefecturii Iași din Str. Anastasie Panu nr.60, tel 142.667.

Deputatul PRM ***Anghel Stanciu*** poate fi găsit sîmbătă și duminică, între orele 10-12, la sediul PRM, în Strada 14 decembrie 1989, Nr.2 bis, et. 2, cam. 4. Șeful de cabinet este ***Popa Florin Silviu*** și poate fi contactat zilnic la telefonul 217.367. Senatorul PRM ***Gheorghe Buzatu*** are fizate orele de audiențe vineri, între 9-12 și 17-19 sau poate fi contactat prin intermediul șefului de cabinet ***Alexandru Cheptea,*** care răspunde zilnic la telefonul 217.367. Deputata PRM ***Maria Apostolescu*** poate fi găsită sîmbătă între 12-14 sau contactată prin intermediul șefului de cabinet ***Apetroaie Constanța*** la tel. 217.367. Deputatul PRM ***Vlad Hogea*** acordă audiențe, vineri, între orele 14-16 sau poate fi contactat șeful său de cabinet la telefonul 263.326.

Deputatul PNL ***Adrian Mogoș*** poate fi găsit la sediul PNL din Podu Roș, vineri, între 11-13, sau poate fi contactat prin intermediul șefului de cabinet ***Gheorghe Toma*** la tel. 233.984. Deputatul PD ***Mihai Baciu*** acordă audiențe vineri, între orele 10-13, sau sîmbătă și duminică, între orele 10-12. Baciu mai poate fi contactat prin intermediul șefului său de cabinet, ***Theodorescu Florin,*** la tel 212.361. **(M.C.)**

# Ziua decisivă pentru Simirad

Continuare din pagina 1A

Pînă în octombrie 1998, Simirad mai credea că ***„PDSR a lansat programul de sărăcire a populației"*** și că efectele nu se pot șterge atît de ușor. Din relația „geloasă" pe care au avut-o Simirad și Solcanu se distinge momentul „sublim" din septembrie 1999, cînd senatorul PSD a afirmat că primarul este „total depășit de situația din municipiu". În ceea ce privește Partidul Moldovenilor, Solcanu credea că Simirad este ***„ori un handicapat mintal, ori cel puțin o persoană răuvoitoare, pentru că a promova ideea unui partid zonal nu este decît linia filorușilor și a KGB-ului de a face o Moldovă Mare între Carpați și Nistru"***. În replică, Simirad afirma că ***„o astfel de declarație descalifică orice om politic"*** și că „nu poate intra în polemică cu un astfel de partener". Ultimul moment în care primarul a pus sare pe rana PDSR a fost la alegerile generale din 2000, cînd Simirad și-a justificat motivul candidaturii pe listele CDR 2000 astfel: ***„Am auzit de Legea Lupu, dar nu am auzit de legea Solcanu sau Dobre"***. În loc de concluzie, îl lăsăm tot pe Simirad să vorbească: ***„Intru în PSD pentru că mi s-a făcut o propunere extrem de tentantă"*** (15 noiembrie 2001). Ieri, cei doi protagoniști ai fuziunii nu au putut fi contactați în nici un fel pentru a-și comenta afirmațiile din ultimii ani. ■

Astăzi Simirad și Solcanu s-ar putea îmbrățișa ca și colegi de partid

# Comisarii acuzați că au luat mită au fost condamnați la patru ani de închisoare, cu executare

■ **dacă această sentință va rămîne definitivă, comisarii ar putea împărți celula cu patronul care i-a „turnat" la poliție**

Continuare din pagina 1A

După soluție, atît procurorii, cît și comisarii au făcut apel. Primii au considerat că pedeapsa este prea blîndă pentru acuzațiile aduse, iar comisarii au argumentat că au fost victima unei înscenări. Magistrații Curții de Apel au admis ambele apeluri, dar comisarilor li s-a îngreunat pedeapsa. În loc să obțină o condamnare mai ușoară sau chiar achitarea, ei s-au trezit că au de executat patru ani de închisoare, doar termenul de încercare reducîndu-se la doi ani. ***„Să condamni un om fără nici o probă, este ceva aberant"***, a spus ***Maria Aldea*** referindu-se la clientul ei, ***Vasile Savin,*** care nu a pus mîna pe banii buclucași. Coincidența a făcut ca în timp ce comisarii așteptau cu sufletul la gură soluția Curții de Apel, patronul pizzeriei, Florin Ștefan, să fie arestat preventiv timp de 30 de zile pentru evaziune fiscală. Singura șansă a celor doi comisari să mai zîmbească a rămas la Curtea Supremă de Justiție. ***„Am și făcut recurs la Curtea Supremă de Justiție împotriva acestei condamnări uluitoare"***, a mai precizat avocata Maria Aldea. ■

# Colonelul Grigoriu s-a pus serios pe treabă

■ **în urma controalelor Poliției TF, 30 de mecanici de locomotivă au fost dați afară**

Noul comandant al Inspectoratului Poliției Transporturi Feroviare, colonelul ***Gheorghe Grigoriu,*** s-a pus serios pe treabă. Numai în luna noiembrie a acestui an, 30 de mecanici de locomotivă au fost dați afară din serviciu pentru furturi de motorină din gestiune.

Ca urmare a intensificării controalelor asupra mecanicilor de locomotivă angajați ai SNCFR din Piatra Neamț, Roman și Bacău, au fost descoperite mai multe nereguli în gestiunea acestora. Polițiștii de la TF au întocmit numai în luna noiembrie 30 de dosare penale, în care mecanicii de locomotivă sînt acuzați de fals, uz de fals și delapidare.

Prin falsificarea foilor de transport, aceștia își creau plusuri în gestiune la motorină pe care, ulterior, o vindeau.

Prejudiciul creat se ridică la peste 100 de milioane de lei. Toți cei 30 de mecanici de locomotivă vor fi trimiși în judecată în stare de libertate. **(Cătălin ȘTEFĂNESCU)**

# O călătorie cu rapidul pînă la București va costa peste 360.000 de lei

Continuare din pagina 1A

Aceleași prețuri ca pe relația Iași-București vor fi practicate, începînd cu 25 noiembrie și pe rutele Iași-Mangalia, Iași-Cluj și Iași-Brașov. Tot cu acceleratul, pînă la Timișoara, biletul va costa la clasa întîi peste 750.000 lei, iar la clasa a doua aproape 400.000 lei, cu peste 300.000 lei, respectiv 180.000 lei mai mult ca pînă acum. Pentru o călătorie cu personalul de Bacău, vom plăti 70.000 lei la clasa a doua și 113.000 lei la clasa întîi, iar pentru a ajunge la Mărășești, tot cu personalul, biletul va costa aproape 90.000 lei la clasa a doua, iar la clasa întîi, 140.000 lei.

Premieră la Naționalul ieșean

# „O scrisoare pierdută", un succes categoric

***„Sînt fericit, a ieșit foarte bine, a aplaudat lumea"***, își exprima bucuria regizorul Virgil Tănase, după avanpremiera cu public de joi seara a „Scrisorii pierdute".

Înainte de marea premieră de aseară, toată lumea avea emoții: actorii se plimbau cadențat și fumau de zor la cabine, iar spectatorii așteptau nerăbdători începerea spectacolului. Încă de la începutul piesei, broboanele de sudoare se vedeau pe frunțile actorilor. Sala a fost plină; printre spectatori s-au numărat primarul și prefectul Iașului. „O scrisoare pierdută" nu se mai jucase la Iași de 26 de ani. Singurul „supraviețuitor" de atunci a fost ***Petru Ciubotaru***, acum în rolul lui Trahanache. Una din replicile sale, spusă pe un ton tragic, ***„Așa e lumea, n-ai ce-i face, nu putem noi s-o schimbăm"***, a stîrnit primele aplauze ale publicului. Un spectator era foarte încîntat de costume și originalitatea regiei.

În pauză, ***Bogdan Bîrleanu***, directorul Direcției de Cultură, aprecia că ***„piesa e legată, bine jucată. Ea are două planuri: cel de jos, unde se mișcă bărbații și cel de sus unde femeia (Zoe în speță) conduce jocurile politice"***. ***Corneliu Rusu Banu***, prefectul de Iași, considera că „așa cum a fost interpretat de actori, fenomenul politic de corupție e la el acasă și în prezent. Discursul și jocurile politice sînt la fel ca în trecut".

Finalul a fost îndelung aplaudat de cei din sală, iar actorii și invitații se bucurau pentru modul în care a avut loc reprezentația: ***„Sînt un mulțumit. A fost un pariu cîștigat după 26 de ani"***, a spus ***Ioan Holban***, directorul Naționalului ieșean.

Copleșit de îmbrățișările celor din jurul său, regizorul Virgil Tănase a avut puterea să spună : ***„Publicul și actorii m-au făcut fericit. Am fost un ferice"***. În numele actorilor, ***Petru Ciubotaru*** s-a adresat regizorului: ***„Te așteptăm să mai vii la noi și dacă vrei să ne aștepți acolo e și mai bine"***, făcînd aluzie la faptul că Virgil Tănase va fi din nou directorul Centrului Cultural Românesc de la Paris. **(Eugen CORBAN)**

# Opera Română din Iași împlinește 45 de ani

A șasea ediție a Festivalului de Operă și Balet de la Iași (21 noiembrie-4 decembrie 2001) are o conotație aparte. Se împlinesc 45 de ani de cînd s-a ridicat cortina primului spectacol al Operei ieșene cu „Tosca" de G. Puccini. Referindu-se la festivalul care va începe peste cîteva zile, ***Corneliu Calistru,*** prim-dirijor și director artistic al Operei ieșene, a spus: ***„Festivalul a fost inițiat în 1991, în condiții vitrege, Opera din Iași fiind suficient de descompletată pentru ca existența ei să fie pusă sub semnul întrebării"***. Acum nu se mai pune problema desființării instituției. Cu toate acestea, fondurile alocate de Ministerul Culturii și Cultelor îi asigură doar supraviețuirea. ***„Avem bani la limită: pentru salarii și pentru plata artiștilor aflați în turneu pe scena noastră"***, a constatat cu amărăciune Corneliu Calistru. De asemenea, pentru festivalul de anul acesta, ministerul a acordat fonduri care pot acoperi doar cazarea și transportul participanților. ***„Nu avem acoperite fondurile pentru publicitate, onorarii și protocol. Ne punem speranța în sponsori și facem apel la mass-media să ne sprijine cu spoturi publicitare"***, a spus ***Dan Gîdei,*** director adjunct al Operei din Iași. **(Eugen CORBAN)**

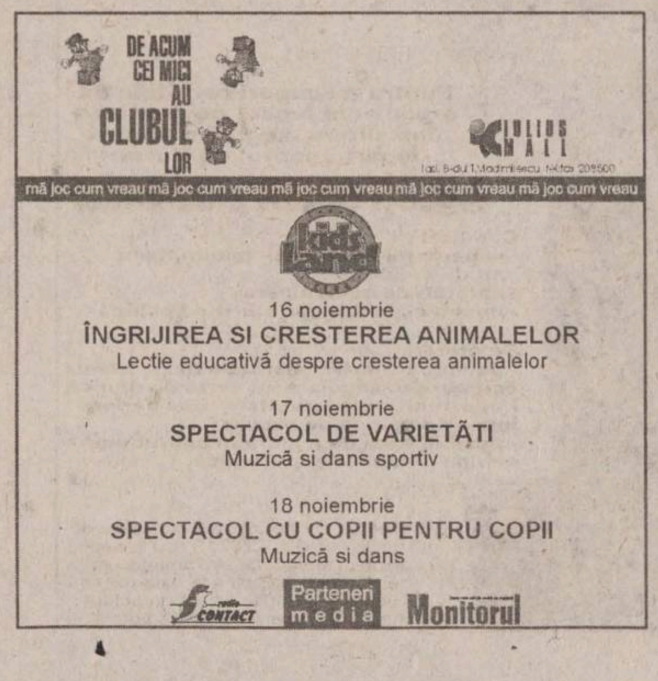



# Vom avea căldură și în tramvaie

Ieșenii nu vor mai tremura de frig în mijloacele de transport ale RATC. ***Iulian Stoica,*** directorul tehnic al regiei, susține că, în acest moment, sînt încălzite aproximativ 75% din tramvaiele, autobuzele și troleibuzele regiei. ***„Tramvaiele vechi, model Timiș și V2A, precum și autobuzele Ikarus articulate nu au încălzire. Aceste mijloace de transport vor fi scoase din circulație și nu mai avea nici un sens să umblăm la instalații"***, a declarat Stoica. Astfel, ieșenii care circulă pe traseul 3 (Dancu - Gară), 5 (Dacia - Baza 3) și 30 (Canta - Bucium) vor fi nevoiți să îndure frigul pînă cînd conducerea RATC va introduce pe aceste rute alte mijloace de transport. Iarna trecută, singurele mijloace de transport care au avut căldură au fost tramvaiele nemțești second-hand. Șefii regiei au susținut anul trecut că nu pot asigura încălzire în toate mijloacele de transport din cauza costurilor financiare ridicate. **(R.M.)**

# Zeci de familii renunță zilnic la serviciile RAT

Speriati de facturile imense la încălzire prognozate pentru această iarnă, zeci de familii renunță zilnic la serviciile regiei de termoficare. Cea mai mare parte din cei care rup contractele cu RADET optează pentru centralele termice pe gaz. *George Ceriu*, directorul filialei ieșene a „Distrigaz", susține că, acum cîteva săptămîni, au fost chiar și 200 de cereri într-o singură zi. ***„Oamenii s-au speriat că, odată cu începerea sezonului rece, nu vom mai da avize pentru montarea centralelor"***, a spus Ceriu. Directorul sucursalei susține că, acum, ritmul solicitărilor a scăzut la cîteva zeci pe zi. Pentru a se debranșa acum de la rețeua de termoficare a RADET, o familie trebuie să plătească la regie între 900.000 și 2,1 milioane lei, reprezentînd contravaloarea agentului termic din instalații. La nivelul întregului oraș, peste 5.000 de familii, din cele aproximativ 100.000, au optat în ultimii doi ani pentru montarea centralelor termice. George Ceriu susține că filiala poate încă asigura necesarul de gaz metan folosit la prepararea ape calde și a încălzirii. ***„Nu am făcut un calcul exact, însă ieșenii își pot monta liniștiți centrale de apartament pentru că avem presiune suficientă la gaz. Va scădea presiunea doar în cazul în care temperatura aerului coboară sub -20°C. Însă, în acest caz, vom îi vom alimenta cu prioritate pe abonații casnici"***, a spus Ceriu. **(Răzvan MOLDOVEANU)**

# Spitalul de Copii a rămas fără pîine

**■ „Am mai fost director al acestui spital timp de 7 ani, dar într-o situație atît de umilitoare nu am fost niciodată", declară directorul Marin Burlea**

Copiii internați la Spitalul „Sf. Maria" din Iași au intrat deja în post: lor li se vor servi la masă numai cartofi, ghiveci, păstăi și mazăre, toate acestea fără pîine. Din cauza datoriilor de peste un miliard de lei ale spitalului, furnizorii nu mai vor să dea nici un aliment pînă cînd nu își vor încasa restanțele. ***„Nu avem cum oferi altă mîncare copiilor bolnavi. Nici un furnizor nu ne mai dă alimente pe datorie. Norocul a fost că ne-am făcut un stoc de conserve de legume și cartofi și avem cît de cît să le punem ceva pe masă. Dar, de luni, nu vom mai avea nici pîine. Și nu vom primi pîine pînă nu vom plăti datoriile"***, a spus îngrijorat directorul spitalului, conf.dr ***Marin Burlea.*** Situația de la Spitalul de Copii este din ce în ce mai dramatică: nu mai este oxigen decît pentru o săptămînă, s-au primit somații că vor fi sistate căldura și electricitatea dacă nu vor fi plătite datoriile, iar la laborator nu mai există substante decît pentru analizele urgente. ***„Am mai fost director al acestui spital timp de 7 ani, dar într-o situație atît de umilitoare nu am fost niciodată. Am fost nevoit să apelez la relațiile mele personale pentru a convinge furnizorii să ne mai crediteze"***, a mai spus directorul Burlea. Acesta consideră că singura soluție pentru a ieși din această situație este să se acorde urgent fonduri pentru achitarea măcar parțială a datoriilor. ***„Discuțiile la nivel înalt și analizele, chiar dacă sînt constructive, nu reprezintă o soluție. Pentru ca spitalul să funcționeze ne trebuie bani. Nu cred că se dorește să intrăm în categoria spitalelor rurale unde medicina se face cu stetoscopul, în frig, și poate chiar la lumina lumînării"***, a precizat directorul Burlea.

Nici la Spitalul de Recuperare Iași situația nu este roz. Toate regiile au trimis somații prin care amenință cu întreruperea utilităților dacă nu li se vor achita datoriile. ***„De unde să plătim regiile dacă noi am primit numai bani pentru salarii? Nici nu mai știu ce să mai fac. Voi trimite copii după somații la toate forurile: la Ministerul Sănătății, la Parlament, la toți cei care ar putea face ceva dacă ar înțelege situația în care ne aflăm"***, a spus prof.dr Octavian Petrescu, directorul Spitalului de Recuperare Iași. **(S.R.)**

## „Socola" ar putea arăta ca un ospiciu din Evul Mediu

Din cauza unei finanțări insuficiente a spitalelor de psihiatrie, și Spitalul „Socola" are mari probleme în împărțirea sărăciei.

***„Normele metodologice de aplicare a contractului-cadru prevăd pentru psihiatrie suma de 170.000 de lei pentru ziua de spitalizare, deși cheltuielile reale sînt mult mai mari. Cu bugetul acordat se poate asigura o aprovizionare corespunzătoare, plata tuturor furnizorilor și salariile a numai 350 de angajați. La un număr de peste 800 de pacienți (pentru care, conform normativelor MSF, ar fi nevoie de cel puțin tot atîția angajați) asta ar face din unitate un fel de ospiciu de nebuni din Evul Mediu și nu un spital de psihiatrie din secolul XXI într-o țară care se dorește europeană"***, este de părere ***Gabriel Obadă***, liderul sindicatului „Sanitas" de la Spitalul „Socola".

Un pat ocupat timp de o lună aduce spitalului 5,1 milioane de lei în timp ce salariul unui angajat, inclusiv cotele plătite, se ridică la 6,5 milioane de lei, deci din start este subfinanțat, fără a mai pune la socoteală medicația (30.000 de lei), alimentația (45.000 de lei), utilitățile (5.000 de lei). Singura soluție este recalcularea costului unei zile de spitalizare și prevederea acestei valori în normele metodologice. **(C. DONOSE)**

## PE SCURT

### Zece milioane lei pentru cea mai bună creație filogermană

Pentru a încuraja promovarea culturii germane în România, Centrul Cultural German (CCG) din Iași va oferi în decembrie un premiu de zece milioane de lei celei mai bune lucrări de literatură, artă plastică sau teatru care are o legătură cu spațiul german. ***„Poate cîștiga acest premiu un pictor influențat de școala germană de pictură, cineva care are studii în filosofie și e influențat de Heidegger sau Nietzsche, precum și oameni de știință sau traducători din germană"***, a explicat dr. ***Alexander Rubel*** **(foto)**, directorul CCG. Înscrierea la concursul pe care îl inaugurează în acest an CCG se poate face pînă la sfîrșitul lunii noiembrie, urmînd ca, pînă la sfîrșitul anului, juriul (din care va face parte și atașatul cultural de la Ambasada Germaniei) să desemneze cîștigătorul. Din proiectele care se vor depune, un al doilea premiu, de trei milioane de lei, va fi acordat celei mai nonconformiste și inedite lucrări. Vîrsta maximă de participare la acest concurs este de 35 de ani, finantarea fiind făcută, prin CCG, de Ministerul Afacerilor Externe German. **(Mirela CORLĂȚAN)**

### Primarii din județ fac lucruri trăsnite

Pentru a obține sume cît mai mari din bugetul pe anul viitor, consiliile locale au început să bată drumul spre Iași cu mape pline de proiecte de investiții. ***„Primarul din Dobrovăț a propus realizarea unui iaz și a unei baze de agrement. Un proiect de aceeași factură vrea să facă și primarul din Golăiești. Gorbanul vrea să devieze cursul unui pîrîu și să construiască o șosea peste un dig. Dacă primarii vor să facă proiecte faraonice, noi nu avem nimic împotrivă, dar pe banii comunei. CJ nu va da fonduri decît pentru reparații de drumuri și școli"***, a spus vicepreședintele CJ, ***Mihai Popescu.*** **(A.Z.)**

### Cîntarul Consiliului Județean a început să facă bani

Echipajele de control ale Consiliului Județean (CJ) Iași au acordat pînă acum amenzi în valoare de 69 de milioane lei șoferilor de autocamioane din județ. ***„Am început să aplicăm amenzi pentru toți transportatorii care folosesc mașini ce depășesc greutatea maximă admisă pe drumurile județene. La un ritm mediu de 50 de milioane pe săptămînă, vom achita cîntarul numai din aceste amenzi"***, a spus vicepreședintele CJ, ***Mihai Popescu.*** CJ a achiziționat în septembrie un cîntar pentru utilaje grele în valoare de 700 milioane lei. Cîntarul a fost pus în funcțiune la începutul lunii, CJ efectuînd controale pe principalele drumuri din județ. **(A.Z.)**

# O angajată a RATC a vrut să se sinucidă din cauza stresului

O dispeceră de la RATC Iași a încercat să se sinucidă din cauza stresului de la serviciu. A.M. (49 ani), din Iași, a înghițit un pumn de diazepam joi seară nemaiputînd, spune ea, suporta problemele de la serviciu.

Femeia lucrează ca dispeceră la RATC Iași și a spus că, în ultima vreme, a avut foarte multe necazuri: ***„Am fost o lună internată în spital pentru că sufăr cu inima. M-am întors la serviciu la începutul lunii noiembrie și au început problemele. Tot timpul eram stresată: dă bilete la șofer, dă bilete la călători. În plus, oamenii erau nervoși că troleibuzele nu veneau la timp, iar eu nu puteam face nimic pentru ca lucrurile să meargă bine și mă simțeam prost"***, a spus femeia. Miercuri ea vrut să-și ia liber pentru a-și trata o măsea, însă cererea nu i-a fost aprobată.

***„Am aflat joi că nu mi-a fost aprobată cererea, dar eu îmi luasem deja liber. Nu înțeleg de ce s-a întîmplat acest lucru. Am muncit cît am putut eu de bine și mi-a plăcut meseria asta. Nu am avut probleme la serviciu și nu înțeleg de ce nu mi s-a aprobat cererea. M-am enervat foarte tare"***, a povestit A.M. de pe patul de spital. Ea a înghițit pastilele ca să uite de stresul de la serviciu și a fost internată la „Urgențe", în urma îngrijirilor primite starea acesteia ameliorîndu-se. **(S.R.)**

# Lui Simirad nu-i place tichia de mărgăritar de la Liceul Economic nr.1

**■ pe lîngă lucrările de consolidare s-au executat și amenajări interioare pretențioase ■ factura a crescut în timp la 8 miliarde de lei ■ cînd Primăria a închis robinetul a început scandalul ■**

Pentru refacerea clădirii Liceului Economic nr.1 s-au cheltuit în jur de 8 miliarde de lei, din 1996 și pînă în prezent. Primăria a finanțat lucrările, începînd cu 1999, cu aproape 5,5 miliarde lei, ceilalți bani fiind asigurați de la bugetul de stat. Deși proiectul inițial prevedea doar lucrări de consolidare, conducerea Inspectoratului Școlar Județean (ISJ) a aprobat și o serie de lucrări de investiții, odată cu reparațiile capitale. Astfel, la subsolul clădirii, conducerea școlii a solicitat constructorului amenajarea holului, bucătăriei, sălii de mese și grupului sanitar, pereții fiind îmbrăcați în faianță, podelele pavate cu gresie, iar pe tavanele false fiind montate sisteme moderne de iluminat.

Practic, s-a plecat de la consolidare și s-a ajuns la amenajări interioare pretențioase, din care nu lipsesc tîmplăria de aluminiu și geamurile termopan.

Cum s-a ajuns la această situație, care l-a determinat pe primarul *Constantin Simirad* să declare că a plătit prea mult pentru aceste lucrări? Conducerea școlii făcea comanda, ISJ aproba, apoi facturile erau trimise la Primărie pentru a fi plătite de la bugetul local, iar plățile chiar erau efectuate. Însă nimeni din Primărie nu a verificat pentru ce anume erau suportate aceste costuri. Abia de curînd primarul a hotărît să trimită la școlile care au contractat lucrări de reparații inspectori de la Serviciul de Investiții și Direcția de Audit care să-i prezinte devizele și situațiile de lucrări. ***„Față de devizul inițial, la Liceul Economic s-au făcut note de comandă suplimentare care au fost aprobate de ISJ. În prezent lucrările sînt terminate în proporție de 90%, însă constructorul a abandonat lucrarea acum trei săptămîni"***, a declarat *Cristian Apostol*, inspector la Investiții și actualul diriginte al șantierului.

La rîndul său, Gheorghe Ionescu, directorul firmei „Inproiect", care a contractat lucrarea la acest liceu, consideră că reparațiile au fost terminate, cu excepția intrării profesorilor. ***„Am abandonat lucrarea pentru că de patru luni nu am mai primit nici un ban. Cu toate acestea am lucrat pînă acum trei săptămîni, rămînînd de terminat intrarea profesorilor care ar costa în jur de 50 milioane lei"***, a declarat Ionescu.

**La subsolul clădirii, conducerea școlii a solicitat constructorului să pună faianță, podelele pavate cu gresie, iar pe tavanele false au fost montate sisteme moderne de iluminat**

Acesta consideră că mai are de primit un rest de aproximativ 550 milioane lei de la Primărie, la care se adaugă încă 3,5 miliarde lei sume neîncasate din celelalte lucrări pe care le prestează la Seminarul Teologic, Școala nr.10 și Liceul „Anghel Saligny". Ca și acum două zile, Mihai Dumitriu, șeful ISJ nu a putut fi contactat pentru a da explicații în legătură cu cheltuirea în plus a banilor destinați doar reparațiilor capitale la școli. **(Bogdan PĂȘCĂNEANU)**

# Femeie strivită sub roțile unui autobuz

O femeie a fost strivită sub roțile autobuzului care efectua cursa Prisecani-Iași. Ieri, la orele 13.00, în localitatea Tomești a avut loc un tragic accident de circulație. După ce și-a încasat pensia, *Natalia Ciubotaru* se îndrepta către casă. De pe o stradă lăturalnică femeia a ieșit în șosea și a traversat fără să se asigure.

Din deal venea autobuzul care efectuează cursa Prisecani Iași. ***„Am văzut că încearcă să traverseze, am claxonat-o, dar parcă nu auzea nimic. Am luat stînga de volan, încercînd să o evit deoarece trecuse de axul drumului, dar se pare că abia atunci m-a văzut, s-a oprit o fracțiune de secundă, după care a încercat să se întoarcă și mi-a intrat sub roți"***, ne-a declarat, aproape șocat, ***Constantin Nechifor***, șoferul autobuzului.

Trupul femeii a fost tîrît mai multi metri pe asfalt. Una din roțile autobuzului a trecut exact peste cap și l-a strivit de șosea. Un echipaj al Poliției Rutiere a sosit la fața locului în jurul orelor 13.30 pentru efectuarea anchetei. Trupul Nataliei Ciubotaru a fost ridicat și depus la Morga Spitalului „Sf. Spiridon" pentru autopsiere. **(Cătălin ȘTEFĂNESCU)**

# Omul de curte de la UMF a trăit și a murit ca un cîine

**■ Valeriu Bordeianu trăia de douăzeci de ani într-o cușcă a UMF, unde erau cîndva ținute animalele pentru experimente ■ „Nimeni de aici nu s-a îndurat de el", îl plînge o colegă pe cel care ani în șir a slujit la curtea UMF ■**

***„Casa lui a fost cușca cîinilor și a și murit ca un cîine. Nimeni de aici nu s-a îndurat de el"***, îl plîng colegii pe ***Valeriu Bordeianu***, zis Valică, de mai bine de două decenii „om de curte" la Universitatea de Medicină și Farmacie „Gr.T. Popa" (UMF).

Așa cum povestesc colegii lui de la UMF, portari, femei de serviciu, măturători, acesta a locuit ani de zile într-o cușcă situată în spatele clădirii Rectoratului UMF, acolo unde altădată erau ținuți cîinii pe care profesorii mediciniști îi foloseau pentru experimente. ***„Acolo dormea, mînca, de multe ori cu nevasta Marița și copiii. Se învelea cu niște cîrpe pe care i le-a adus fiecare de milă"***, spune cu amărăciune o colegă de serviciu. Valică este în UMF nici nu se mai știe de cînd, oricum de peste două decenii, timp în care a apucat să slujească pe toată lumea, cărînd fel de fel de lucruri profesorilor.

***„A lucrat o vreme și la disecție, cu cadavrele, și de aceea cred că și bea atît de mult. Avea tuberculoză și normal că dormind afară, s-a îmbolnăvit"***, îl plînge altă femeie de serviciu. Deși a servit pe toți profesorii din UMF, Valică n-a reușit să se căpătuiască niciodată cu o cămăruță în care să stea, spun colegii lui considerînd că „cei mari" poartă o parte din vina morții lui. Valică s-a dus marți la Goruni, în comuna Tomești - satul din care se trage și unde mai stă soția sa - pentru a-și schimba buletinul.

A murit pe neașteptate, lăsînd în urmă regretele angajaților de la UMF, amestecate cu milă. ***„Am pus mînă de la mînă și am plătit pomenile, crucea, sicriul și pînza, dînd în plus două milioane de lei familiei pentru înmormîntare"***, ne-a spus ***Monica Vînătoru***, șefa Serviciului Tehnic. Aceasta a negat însă că Valică ar fi dormit vreodată în cușca cîinilor, arătîndu-ne o cămăruță ferecată cu lacăt. Cîțiva colegi îl conduc azi pe ultimul drum pe Valică, scrîșnind printre dinți din cauza mizeriei în care „a fost lăsat să moară" la numai 46 de ani. **(Mirela CORLĂȚAN)**

Cușca de la UMF în care a trăit Valeriu Bordeianu


GAZE LINDE IMBUTELIATE
Linde
Vă oferă:
S.C. ATTIS GROUP S.R.L.
Partener de distribuție Linde Gaz România
Iași
Calea Chișinăului, km 1
Tel: 094/780466
Fax: 032/240432
❒ Acetilenă
❒ Oxigen
❒ Dioxid de carbon
❒ Azot
❒ Gaze de protecție pentru sudură
❒ Argon
❒ Heliu
❒ Hidrogen
❒ Gaze speciale
în butelii și baterii de butelii
și hardware pentru exploatarea acestora: reductoare de presiune, accesorii pentru sudare și debitare

DAS INSTALAȚII

deschide un NOU MAGAZIN !
în
Str. I.C. Brătianu nr. 20-22
(sensul giratoriu de lîngă Filarmonică)
✓ centrale termice
✓ calorifere
✓ fitinguri și țeavă multistrat
✓ sanitare
Prețuri și Calitate deosebite !

Bethany
ADOPTĂ!
Copiii sînt sufletul familiei.
Dacă doriți să adoptați un copil
Fundația Serviciilor Sociale Bethany
vă oferă gratuit informațiile și sprijinul de care aveți nevoie.
Str. Smîrdan nr. 76C Telefon: 279856, 278535

S.C. LEMARPOL PLMJP S.R.L. Odobești
producător de băuturi răcoritoare
caută personal pentru postul de MANCHANDISER
pentru marile rețele de magazine Metro, Billa.
Vă rugăm să trimiteți un CV la adresa de
e_mail: lemarpol@hotmail.com
sau prin poștă: str. Beciul Domnesc, 5332 Odobești.
Relații la telefon 094/518.279.

# Simple metode de relaxare și regenerare a energiilor

**Pentru a trăi cu energie constantă este absolut necesar să conștientizăm acest lucru. Oamenii cărora le lipsește energia sînt, în general, dezechilibrați de conflictele lor emoționale și psihologice, de lipsa rezistenței fizice la efort prelungit. Mai nou, toți folosim cuvîntul „stress" ca o reacție de apărare față de toate nereușitele și nerealizările noastre. Traducerea literală a cuvîntului englezesc „stress" este „încordare". Așa că ați face bine să nu vă mai încordați atît și să conștientizați că fiecare dintre dvs. puteți fi o persoană echilibrată din toate punctele de vedere. Întotdeauna se poate reveni la normal dacă se știe, dacă se vrea și dacă se perseverează.**

Mai întîi, creierul nostru poate fi antrenat pentru a învăța arta reînvierii, a refacerii în timp optim și util a potentialului nostru. Endorfinele, „hormonii fericirii", se produc doar atunci cînd solicităm constient, din varii motive, multiplele capacităti ale creierului nostru printre care și cea de rezistentă fată de stres, muncă grea și prelungită, efort intelectual maxim etc. Rezistenta la stres se produce mai întîi prin inducerea relaxării. De aceea nu vă lăsati antrenati în această agitatie care a devenit o stare obișnuită a oamenilor zilelor noastre. Aceasta este absolut dăunătoare echilibrului fizic și psihic. Este necesar să dăm mai multă atentie sistemului nostru nervos și să-i acordăm, din timp în timp, o destindere.

Relaxarea este în primul rînd un mod de viață, un fel de comportament. Ea constă într-o atitudine de detașare, de deconectare permanentă și conștientizată. Există numeroase metode de relaxare de la yoga la meditație, de la cele preconizate de Emil Coue (prin autosugestie) la cele cunoscute sub numele de training autogen, de la metodele chinezești de relaxare la Reiki etc. De asemenea, curele cu ceaiuri, apă energizată, masajul reflexogen, gimnastica de înviorare sînt cîteva metode, vechi, dar perfect valabile și în zilele noastre, pentru relaxare.

Cîteva dintre aceste metode le prezentăm mai jos.

■ În timpul lucrului, dacă munca desfășurată vă permite, întrerupeți-vă activitatea și așezati-vă comod pe un scaun, lăsati mîinile să cadă pe lîngă corp scuturîndu-le ușor și căutati a vă goli mintea de orice gînd. Constientizati respiratia de cîteva ori apoi în ritmul respirației spuneti mental: „Acum inspir sănătate, liniște, armonie și expir toată oboseala, agitația și răul din interiorul meu". Repetati acest enunt de cîte ori simtiți nevoia.

■ Luati cunostintă cu zgomotele din cameră. Lăsati atentia să treacă de la un sunet la altul, fără a vă fixa la vreunul. Dacă nu le puteti anula sau reduce intensitatea tot ce vă rămîne de făcut este să le lăsati în pace și atunci nu vă vor mai afecta nervii.

■ Cînd sînteti pe cale de a vă enerva, înainte de a deschide gura, numărati în gînd: 1, 2, 3... Aduceti-vă aminte că există pe lumea aceasta atîtea modalităti de rezolvare a unei probleme, iar dvs. sînteti capabil să utilizati o metodă pașnică, constructivă.

■ Dacă aveti prin apropiere un obiect strălucitor, de culoare vie sau în miscare, fixati-vă atenția cîteva momente pe el și veti sesiza imediat o schimbare în atitudinea dvs.

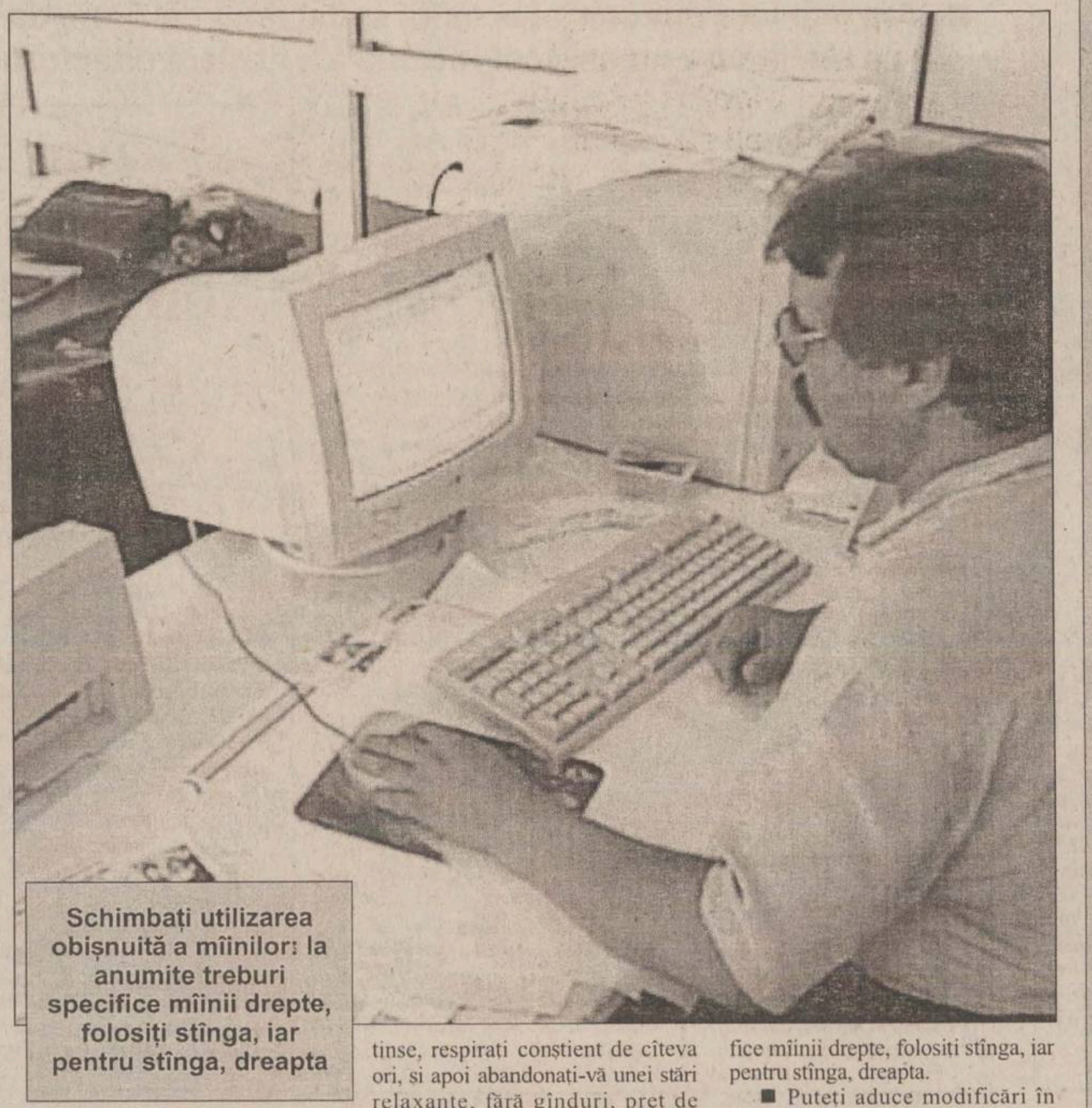

Schimbați utilizarea obișnuită a mîinilor: la anumite treburi specifice mîinii drepte, folosiți stînga, iar pentru stînga, dreapta

■ După ce v-ați întors de la serviciu faceți un duș (dacă sînteti obișnuit, folositi alternativ apa rece și apa caldă) și, chiar dacă nu aveti voce, puteti fredona o melodie.

■ Si totuși, dacă nu vă curge apa, ori sînteti prea obosit și nu vă trebuie nimic lungiti-vă pur și simplu pe un pat sau chiar pe covor, cu picioarele și bratele depărtate, destinse, respirati conștient de cîteva ori, și apoi abandonați-vă unei stări relaxante, fără gînduri, pret de cîteva minute. Apoi, cînd v-ați mai liniștit, puneti-vă imaginatia la încercare și retrăiti un moment plăcut în cele mai mici amănunte.

■ Într-o zi mai liberă încercati să efectuati activitătile de rutină cu ochii închiși: căutati obiectele din baie, din cameră, de pe birou etc.

■ Schimbati utilizarea obișnuită a mîinilor: la anumite treburi specifice mîinii drepte, folosiți stînga, iar pentru stînga, dreapta.

■ Puteți aduce modificări în parcurgerea traseului pînă la locul de muncă sau măcar la întoarcerea acasă, precum și a mijloacelor de locomoție folosite.

Dintre aceste sugestii puteți să alegeți cea care vă este cea mai potrivită. Puneti-le în practică în functie de momentul, starea dvs și fiecare dintre ele își va dovedi eficienta. Nu aveti ce pierde, aveți numai de cîștigat.

### FARMACIA VERDE DE ACASĂ

# Măceșul, trandafirul care alungă răceala

**Chiar dacă afară nu este cald și plăcut puteți încă să faceți o drumeție în jurul Iașului și să culegeți cîteva fructe de măceș. Vă vor prinde bine în zilele cînd guturaiul vă dă tîrcoale.**

Măceșul sau cacadîrul, ***Rosa canina***, este un arbust foarte ramificat chiar de la rădăcină. Este răspîndit peste tot: la marginea drumurilor și a pădurilor de foioase sau în gardurile grădinilor. De asemenea există și măceșul de munte. Pe ramurile și pe tulpinile acestei plante sînt numeroși spini. Florile sînt mari, roz sau albe, iar fructele au culoarea roșu-cărămiziu la maturitate. De la măceș se folosește fructul, dar, de la unele soiuri de cultură, se folosesc și petalele care au proprietăți astringente și antiseptice datorită uleiului volatil, al taninurilor și antocianozelor. Maceratul petalelor cu miere de albine (10 g de petale la 50 g miere) este folosit în tratamentul micozelor bucale la sugari, macerat care este foarte bine suportat de bebeluși datorită aromei plăcute și a gustului dulce.

Datorită continutului mare de vitamina C și alte vitamine (B1, B2, K, P, PP) măceșul este recomandat ca vitaminizant. Este utilizat și ca astringent, antidiareic, antiinflamator intestinal.

Continutul ridicat de vitamina C asigură functionarea normală a glandelor endocrine, creierului, inimii, splinei, ficatului și este foarte bun pentru eliminarea viermilor intestinali (două lingurite pulbere fină de măceșe la o lingurită miere luate pe stomacul gol timp de o săptămînă).

## Sucul de măceșe

Pentru vitaminizarea organismului și pentru prevenirea răcelilor se obține un suc din 100 g măceșe macerate într-un litru de apă timp de 12 ore. Ca îndulcitor se folosește mierea de albine. Se strecoară și se păstrează la loc răcoros consumîndu-se 2-3 căni pe zi.

## Vinul de măceșe

Pentru revitaminizarea și revigorarea organismului se prepară un vin din 2 kg măceșe uscate care se pun în 10 litri apă călduță. Se adaugă 2 kg miere de albine sau zahăr și o bucătică de drojdie cît o nucă. Amestecul se lasă la fermentat 14 zile apoi se trece în sticle. Se păstrează la răcoare și se bea cîte o cană pe zi timp de o săptămînă apoi se face pauză o săptămînă și se reia tratamentul încă o săptămînă. Nu este recomandat diabeticilor.

## Tinctura de măceșe

Tinctura este recomandată pentru răceli, dar avînd un efect sedativ se pot consuma și 2-3 picături înainte de culcare. Se obtine din 500 g pulpă de măceșe proaspete și 500 g zahăr nerafinat. Se amestecă bine și se pune 5-6 zile la macerat pînă lasă un suc roșu. Se adaugă o jumătate de litru de alcool de 70°. Se acoperă bine și se mai lasă 2-3 zile apoi se filtrează și se trece lichidul astfel obtinut în sticle închise la culoare.

### site-uri de bioenergie

**http://www.bioenergie.henderco.com/**

Site de bioenergie al bioenergoterapeutei ***Maria Cobileanschi***, absolventă a Facultătii de Biologie. A terminat în anul 1991 cursuri de parapsihologie și cursuri extrasenzoriale la centrul Djuna din Moscova.

**http://www.sv.uit.no/student/dinteo/spiritualitate.html**

Psihologie integrală și știință spirituală inclusiv fotografii pentru experiențe transpersonale, după cum spun cei ce au realizat site-ul, diverse.

**www.reiki.go.ro**

Site-ul poate fi accesat destul de greu. Conține informatii despre Reiki, contacte, chat, și informații Karuna Reiki. Tot aici puteți beneficia de terapie gratuită.

**http://www.healing-energies.ro/**

Această pagina îl prezintă pe bioenergeticianul Tiberiu Molnar. Cuprinsul are cîteva secțiuni: metoda folosită, recomandări, cum îl puteți contacta, etc. Pagina este simplu de apelat și rulează repede.

# Cosmeticele din grădină

Oboseala și stresul își pune amprenta din ce în ce mai mult pe trupul nostru.

Fața este prima care ne arată că trebuie să luăm măsuri.

Cearcănele vinețìi din jurul ochilor, ridurile fine apărute prea devreme, tenul puhav și fără vigoare, toate acestea duc la îmbătrînirea prematură a tenului.

Descoperirile arheologice au arătat că femeile din vechime foloseau felurite pudre vegetale sau alifii pentru întreținerea tinereții feței. Chiar dacă uneltele pe care le foloseau erau primitive, ingredientele naturale ajutau femeile în lupta lor cu bătrînețea.

Pentru astăzi rubrica noastră are pregătite două rețete pe bază de morcov.

● Prima rețetă are efecte emoliente, rehidratante și antiridante. Se aplică tenurilor ridate, uscate și pătate. Pentru aceasta vom folosi un morcov spălat, curățat și dat pe răzătoarea mică amestecat cu o lingură de smîntînă. Se aplică pe ten și decolteu și se lasă să acționeze 20 de minute. Masca se curăță cu apă călduță. Efectul acestei măști este imediat. Senzația de prospețime se păstrează vreme îndelungată.

● A doua mască este foarte simplă. Rondele de morcov aplicate direct pe tenul în prealabil curățat. Acest tratament este revitalizant, tonifiant, revigorator pentru pielea feței. Previne apariția prematură a ridurilor.

# Fazele Lunii și influențele lor zilnice

**Timp de două săptămîni Luna este în creștere. De aceea încercați să amînați toate activitățile grele pentru atunci cînd Luna va fi din nou în scădere. În această perioadă vitaminele se absorb mai ușor, dar și grăsimile. De aceea aveți grijă la alimentele pe care le consumați și la cantitățile pe care le consumați. Si apa se acumulează mai ușor în țesuturi, iar otrăvirile sînt cu efecte mai puternice.**

**17 noiembrie.** Luna în Săgetăor. Organele guvernate de această zi sînt coccisul, vertebra sacrală și coapsele. Se evită operatiile pe aceste zone în această zi. Se aerisește casa și nu se îngrijesc sub nici o formă unghiile. Această zi este ideală pentru a culege fructe de măceșe pentru iarna care deja bate la ușă.

**18-19 noiembrie.** Luna în Capricorn guvernează sistemul osos, în special genunchii și pielea. Se evită operațiile chirurgicale pe oase. Ceea ce se face preventiv și terapeutic pentru oase, genunchi și piele este foarte bine. Se evită drumetiile și mersul pe jos pentru a proteja genunchii. De asemenea, Luna fiind în creștere se vor evita băile prelungite și odihnă cît mai multă.

**20-22 noiembrie.** Luna în Vărsător guvernează gamba și articulatia gleznei. Orice îngreunare a acestor zone în aceste zile are efect deosebit de dăunător. Se evită operațiile chirurgicale pe gambă. Zilele sînt cu o atmosferă ușoară. Zonele cu varice de pe picioare se pot inflama și umfla mai ușor și mai repede chiar de la o simplă plimbare la magazin.

**23 noiembrie.** Luna în Pești încheie itinerariul Lunii prin zodiac. După aceste zile începe un nou ciclu. Peștii guvernează laba piciorului. Tot ce se face pentru labele picioarelor în aceste zile are efect preventiv și terapeutic dar se vor evita operatiile chirurgicale. Se recomandă masaj în zonele reflexogene.

**ATENȚIE:** În aceste zile toxinele de la consumul de alcool, tigări, hrană, medicamente se acumulează în corp mult mai ușor ca altădată. Orice exces, oricît de mic, poate deveni un eveniment neplăcut și de neuitat.

# E-urile periculoase, folosite în alimentație

**Continuăm astăzi să publicăm cele mai nocive E-uri care au intrat în țara noastră o dată cu produsele de import și nu numai. Aditivii se regăsesc în industria alimentară în unele salamuri, cele mai multe conserve, sucuri, produse lactate, gumă de mestecat și diferite dulciuri.**

**În România se folosesc peste 40 de E-uri. Dintre aceștia aproximativ 20 sînt vizați să fie scoși din alimentație prin interzicerea folosirii lor. În Europa acești aditivi au început să fie interziși din 1992 în urma bolilor pe care le produceau. În SUA 20% din populație suferă de diferite alergii produse de alimentele ce conțin diverși aditivi alimentari. La noi, în ultimii ani, cea mai răspîndită boală și cu cea mai mare incidență în rîndul populației este tot alergia, datorată E-urilor.**

## Coloranți

**E123** este utilizat la prăjituri, umpluturi cu gust de fructe, jeleuri. Poate provoca: astm, eczeme și hiperactivitate și este posibil să provoace cancer. Interzis în SUA, Rusia, Austria, Norvegia și alte țări.

**E127** se folosește la fructe conservate, dulciuri, produse de panificație, snacks. S-a demonstrat că sporește riscul de cancer tiroidian. Interzis în Norvegia.

**E151** este folosit la sosuri de culoare maro, unele prăjituri. Interzis în Danemarca, Australia, Belgia, Franta, Germania, Elvetia, Suedia, Austria, SUA, Norvegia.

## Conservanți

**E249** este un fixator de culoare și de conservare pentru carne. Este un potențial cancerigen. De aceea nu este permisă utilizarea în alimentele pentru copii și sugari.

**E252** se folosește la praful de pușcă, explozivi și agenții fertilizanți. De asemenea, se mai folosește și la conservarea cărnii. Potențial cancerigen folosirea sa fiind restricționată în multe țări.

## Acizi, antioxidanți, săruri minerale, agenți anti-întărire

**E320** și **E321** se folosesc în uleiuri comestibile, gumă de mestecat, margarină, arahide, produse instant din cartofi, ambalaje alimentare din polietilenă. Nu este permisă folosirea lor în alimentația sugarilor. Crește riscul de cancer și dă efecte legate de nivelul de estrogen. Interzis în Japonia din anul 1958.

**E514** poate tulbura echilibrul hidric al organismului.

**E553(a)**, **E553(b)** sînt legati de creșterea riscului de cancer de stomac. Produsele care îl folosesc sînt orezul decorticat, ciocolata, dulciurile de cofetărie.

**E554** este folosit în sare și substitute de lapte praf și făină. Conținînd aluminiu, cauzează probleme ale placentei la femeile gravide și este legat de creșterea riscului în ce privește boala lui Alzheimer.

## Rășini vegetale, emulsificatori, stabilizatori

**E407** - s-a constatat creșterea riscului de cancer.

**E433, E434, E461, E463, E470, E474, E483, E491, E492, E493, E494, E495** sînt aditivi recomandați a fi de evitat. Interziși în unele țări.

## Diverși aditivi

**E905** poate fi legat de o creștere a riscului de cancer de colon. Se folosește la dulciuri, procesarea drojdiei, la vitamine sub forma de tablete, fructe uscate, dulciuri de cofetărie, colagen.

**E907, E927** sînt interziși în unele țări.

**E925** distruge substantele nutritive și este cancerigen. În unele zone, apa este special contaminată cu acest element în scopul de a o face mai „sigură" pentru băut.

**E952** provoacă migrene și poate fi cancerigen. Este interzis în SUA și Marea Britanie datorită riscului de cancer.

**E954** este un cancerigen cunoscut fiind interzis în 1977 în SUA, dar a fost reintrodus cu condiția unei etichetări stricte ca și la pachetele de țigări.

## Aditivi nenumerotați

**Verde FD&C nr. 3** provoacă tumori ale vezicii urinare.

**Roșu FD&C nr. 102** este alergen și nu este permis în uzul alimentar.

Mulți aditivi folosiți în cofetării și patiserii pot declanșa alergii

### CRONICA BIZARULUI

**Lisa și William Black din Scoția au fost foarte mirați cînd au developat filmul pe care fotografiaseră mica lor vacanță. După cum se vede, pe zidul casei pastorului dintr-un mic orășel de pe malul mării, apare o femeie. Ei au presupus că aceasta este imaginea fostei locatare, moartă în împrejurări misterioase.**

### Un tratament pe săptămînă

# Să tratăm colita cu plante medicinale

Colita este o inflamatie a intestinului gros care determină constipații, alternînd cu diaree, dureri, balonări, arsuri, regurgitații.

De cele mai multe ori colitele sînt cauzate de dereglări ale sistemului nervos vegetativ, suferintele unui organ din vecinătate, dar mai ales de stresul emoțional. Această afectiune este mai frecventă la femei decît la bărbați.

Copiii veșnic dornici de „verzituri" și în același timp cu un psihic labil, se îmbolnăvesc, de asemenea, adeseori de colită. La fel și persoanele vîrstnice al căror organism este slăbit din cauza unor carente de vitamine (C, D, complexul B) sau de minerale.

Nu trebuie exclusă nici posibila localizare a unei ciuperci de tip candida albicon în urma tratamentelor repetate cu antibiotice și a slăbirii capacității de apărare naturală a organismului

În situatii de criză, crampe puternice însoțite de scaune diareice frecvente este bine să se înlocuiască mesele cu ceaiuri și comprese calde pe abdomen. În functie de gravitatea și stadiul bolii se pot folosi ceaiuri calmante, antiseptice, antiinflamatoare, astringente.

Fiecare poate alege dintre remediile prezentate în continuare.

## Ceaiuri rapide pentru dureri

● Infuzia de mușețel, coada șoricelului, frunze de nuc, frunze și fructe de afin, sunătoare, gălbenele, mentă, turită mare. Proportia este de o lingură plantă la o cană de apă fiebinte.

● Decoctul de rădăcină de tătăneasă, urzică, obligeană, coajă de salcie, ghindă de stejar măcinată, sîmburi de gutui, măceșe. Proportia este de o lingurită plantă la o cană de apă fiartă 10-15 minute.

● Macerat la rece (se consumă încălzit) de frunze sau rădăcină de nalbă. Proporția este de un pumn de plantă la un litru de apă.

## Alte remedii ușoare

● De trei ori pe zi un pahar (200 ml) de suc de varză crudă obținut prin centrifugare.

● De trei ori pe zi cîte o lingurită de tărîte de grîu proaspete puse în ceai sau chiar în mîncare.

● În cazurile acute, cînd boala se manifestă prin diaree se vor bea sucuri naturale astringente din gutui, mere, coarne, afine, zeamă de orez care au actiune absorbantă în tubul digestiv.

După liniștirea durerii, puteti folosi un regim alimentar de protectie pentru cîteva zile consumînd peste slab fiert, brînză de vaci proaspătă sau legume fierte, pîine prăjită, ulei și unt crud. Ca regulă generală, în timpul meselor nu se beau lichide.

● Cromoterapia recomandă culorile portocaliu, violet și albastru, care actionează asupra centrilor energetici subtili implicati în această afecțiune.

**Vom reveni cu tratarea colitei cu argilă, propolis și alte remedii naturale.**

### AM PRIMIT DE LA CITITORI

## Zacuscă de pește

Am primit de la cititorii noștri o excelentă rețetă de zacuscă. Pentru că a început postul Crăciunului și pentru că „dezlegările la pește" sînt foarte dese în acest post am considerat interesant să prezentăm această rețetă a lui Isac Elena din Iași, bd. D. Cantemir, bl. 1, sc. D, ap. 12.

**Cantități necesare:** 1,5 kg ceapă, 1,5 kg morcov, 2 kg ardei, 2 kg gogoșari, 3 kg peste mare (crap), 1 litru ulei, 750 ml suc de roșii, 150 ml otet de 9 grade, 150 ml apă, condimente, sare. Tăiați ceapa și puneți-o la undit cu ulei. Adaugați morcovii curătați și dati pe răzătoarea mică. Ardeii și gogoșarii copti, curătați de cotoare și seminte și trecuti prin mașina de tocat pūneți-i peste ceapa și morcovul din cratită. Peștele curățați-l foarte bine și puneți-l la fiert cu un pic de sare, otet și apă apoi curățati-l de oase și treceți-l prin mașina de tocat adaugîndu-l, împreună cu sucul de roșii, în compozitia care fierbe. Potriviți gustul compozitiei de sare și piper.

**ATENȚIE:** Această zacuscă fierbeți-o foarte bine deoarece se poate strica sau poate mucegăi.

Cînd e gata o puteți pune fierbinte în borcane fierbinti, legate cu ceolofan la gură și ținute sub pătură sau pernă pînă se răcesc (aproximativ 48 de ore). Se păstrează în cămară la loc întunecos și rece.

**Poftă bună în zilele de „dezlegare la pește"!**

**Primim de la dumneavoastră, cititorii noștri, rețete, sfaturi, mici trucuri gospodărești pe care le folosiți în viața de zi cu zi. De asemenea răspundem și la întrebările dvs. referitoare la tratamente naturiste sau tratamente alternative, la noutăți și diverse informații în domeniu. În rubrica cititorului vă veți regăsi toate scrisorile dvs, precum și răspunsurile la ceea ce vă interesează. Adresa pe care ne puteți scrie este: str. Smîrdan nr. 5 sau pe e-mail: naturist@monitorul.ro sau la telefoanele redacției 271.271, 271.333.**

Pagină realizată de Manuela MAFTEI

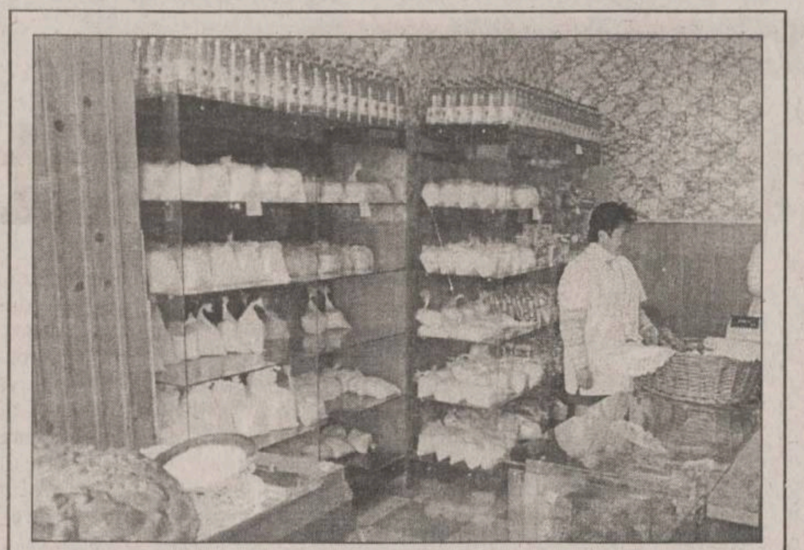

# Cum vrea patronul de la „Paniro“ să scoată bani din economate

■ Dănuț Cacianov: „Profitul sper să vină din dublarea vînzărilor la pîine“

În Iași s-au deschis în aceste zile trei economate. Unul este situat lîngă talciocul vechi, altul în Complexul „Mircea“, iar ultimul, în Complexul „Avram Iancu“, pe Splai Bahlui. Pensionarii vor putea cumpăra de aici produse de bază la prețuri de producător sau cu adaosuri comerciale foarte mici. Întrebarea care se pune este ce cîștig are patronul unei astfel de rețele de magazine? Din ce își acoperă cheltuielile cu salariile și cu chiria?

***Dănuț Cacianov,*** patronul firmei „Paniro“, cel care a deschis aceste magazine, spune că ***„profitul sper să vină din dublarea vînzărilor la pîine. O pîine de 500 de grame produsă de mine se vinde cu 4.500 de lei, dar în economate va costa doar 4.000 lei“.*** După declarația primului ministru privind deschiderea acestui tip de magazine, Cacianov i-a propus prefectului să înființeze o astfel de rețea și în orașul Iași. ***„Am deschis trei magazine, dar nici nu știu care este numărul exact de pensionari din oraș. Aș vrea să deschid mai multe economate, dar, pentru aceasta, Primăria ar trebui să mă sprijine, prin acordarea unor spații fără chirie. În Splai Bahlui, plătesc 10 milioane de lei chirie/lună. Sper ca la viitoarea ședință a Consiliului Local să fiu scutit de plata acesteia. Altfel, acest tip de afacere nu are cum să reziste“,*** spune Cacianov. Chiar și așa, totul depinde de cum vor reacționa pensionarii. Conform spuselor acestuia, vînzările în primele două zile după inaugurare au ajuns la 10 milioane de lei/zi în fiecare magazin, dar au fost influențate de impactul psihologic. În general, prețurile sînt cu cîteva mii de lei mai mici decît cele practicate la magazinele obișnuite. Pe viitor, pe lîngă zahăr, orez, ulei, pîine sau făină vor fi puse în vînzare, cu adaosuri minime, ouă, detergenți și lactate. ***„Dacă profiturile rezultate, atît din creșterea vînzărilor la pîine, cît și din comercializarea celorlalte produse, nu vor acoperi cheltuielile, este posibil să se ajungă chiar la închiderea acestor magazine“,*** spune Cacianov. **(C. PAVEL)**

# O afacere trăsnită cu animale și calculatoare

■ într-un spațiu de 36 de metri pătrați, Adrian Necula vinde programe de calculator și consumabile, pești carnivori, cîini Ciobănești mioritici, pisici persane, papagali sau iguane ■ tot aici se află și prima agenție matrimonială pentru animale de casă din Iași ■

Peștii de acvariu și șoriceii au mare succes

**Calculatoare și porcușori de Guineea; programe de calculator și papagali exotici; „Agenție matrimonială pentru animalele de companie“: iată inedita ofertă a micului magazin „Syscad“ din str. Cloșca nr. 8. Într-un spațiu de 36 metri pătrați conviețuiesc în deplină armonie tehnica și necuvîntătoarele, combinație care de altfel nu i-a adus decît de cîștigat proprietarului Adrian Necula.**

Inginer mecanic de profesie, Adrian a demarat inițial cu vînzările în domeniul soft-ului în 1994, acum prestînd aproape toată gama de servicii: de la vînzarea de programe și consumabile, pînă la încărcarea de cartușe. Întîmplarea a făcut ca pasiunea „mezinului“ familiei pentru animăluțele de casă să-l determine pe tată să umble după peștișori și *„neapărat o pisicuță birmaneză“.* De aici și pînă la ideea de a se ocupa de intermediere și vînzare în domeniul comercializării animalelor de casă nu a mai fost decît un pas. Slaba reprezentare în această sferă de servicii la nivelul Iașului a constituit de asemenea un criteriu foarte important în luarea deciziei.

*„Am început cu peștii, acvariile și accesoriile aferente, apoi cererea pieței m-a făcut să extind gama, astfel încît, astăzi, ieșeanul poate cumpăra sau comanda la noi de la păsări exotice, șoricei chinezești și hamsteri pînă la Rottwaileri, Ciobănești mioritici, pisici persane și chiar iguane“,* mărturisește proprietarul.

Pentru că în Moldova nu există centre specializate în obținerea și garantarea rasei pure, aceste animale sînt aduse din Ardeal, Ungaria sau Rusia, cu acte în regulă și la prețuri ce variază între 100 și 200 de dolari, în funcție de rasă.

La fel se întîmplă și cu pisicile care sînt aduse de la centrele specializate din București, Ploiești,

Cluj-Napoca sau de la crescătorii particulari locali sau moldoveni. Pisicile reprezintă, de altfel, cele mai căutate animale de companie pentru că sînt foarte atașabile și mai ușor de întreținut decît cîinii. Birmanezele pot fi procurate cu 200.000-400.000 de lei, în timp ce Persanele ajung și la 3.000.000 de lei.

În topul vînzărilor se află peștii de acvariu, cererea ridicîndu-se la 300 de bucăți pe lună. Oferta este diversificată, de la micuții pești Neon, care costă între 10.000-15.000 de lei și luminează ca niște licurici, pînă la celebrii Piranhas - pești carnivori considerați agresivi. Hamsterii aurii (30.000 de lei), Șoricei săritori (50.000 de lei) mici, cafenii și care topăie continuu sau porcușorii de Guineea cu părul creț sau neted, după preferință (150.000-200.000 de lei) se află de asemenea printre preferații ieșenilor. Perușii, nimfele (papagalii cu creastă) sau papagalii de talie mai mare și foarte viu colorați au prețuri între 120.000-450.000 de lei și sînt preferații copiilor.

***„Foarte interesantă a fost combinația între cele două oferte de servicii atît de diferite: calculatoare și animale de companie. Ele s-au îmbinat perfect, astfel încît mai toți clienții mei de soft au plecat și cu cîte un mic prieten necuvîntător, devenind automat și clienți permanenți pentru hrana și produsele necesare întreținerii lor“,*** declară Adrian Necula.

Tot el ne povestește despre altă inițiativă mai trăsnită care a dat roade: ***„Am creat un fel de mică agenție matrimonială a necuvîntătoarelor. Clienții vin și își înscriu în baza noastră de date pretendenții la o împerechere de calitate și-și așteaptă răbdători perechea dorită. Avem pe lista de așteptare tot soiul de păsări sau animale și sperăm să le găsim la cît mai multe partenerul ideal“.***

Întrebat despre rentabilitatea acestei „afaceri“, proprietarul ne mărturisește că este mulțumit pentru că cele două activități se compensează uneori și nu există lună fără un cîștig de 10.000.000 de lei. Acesta este profitul curat în condițiile în care Adrian Necula plătește lunar 8.000.000-9.000.000 de lei chirie pe spațiu și salariile pentru doi angajați. **(Claudia ENEA)**

## PE SCURT

### Taxe vamale de 30% pentru mașinile aduse din Uniunea Europeană

Persoanele fizice care introduc în România autoturisme provenite din țările membre ale Uniunii Europene sau CEFTA vor plăti, în următoarele șase luni, taxe vamale de 30% din valoarea vehiculului, care vor fi returnate pînă la nivelul aplicării tarifului preferențial de 6%, în cazul în care dovezile de origine prezentate se dovedesc valabile, informează un comunicat al Direcției Generale a Vămilor (DGV). Instituția vamală din România va transmite pentru verificare, către administrațiile vamale din țările de export, actele de proveniență ale autoturismelor, și va anunța persoanele fizice care au prezentat documente valabile despre modul în care vor primi o parte din sumele plătite ca taxe vamale. Măsura, care a fost comunicată și Comisiei Europene, are ca scop stoparea traficului de mașini furate, și poate fi retrasă în cazul în care se va dovedi că fenomenul este în scădere.

### Plafonul de scutire de la plata TVA va fi majorat la 750 milioane

Plafonul de impunere a taxei pe valoarea adăugată a fost majorat de la 50 de milioane de lei la 750 de milioane de lei, iar rambursarea TVA se va efectua lunar de către toți contribuabilii, indiferent de natura operațiunilor desfășurate, conform proiectului Legii TVA, aprobat de Guvern. Reglementarea, ale cărei prevederi vor intra în vigoare la 1 ianuarie 2002, elimină condiționarea acordării cotei zero pentru exporturi de dovada încasării acestora în valută, în timp ce scutirile de TVA nu vor mai fi legate de scutirile de taxe vamale. În scopul combaterii evaziunii fiscale, au fost instituite măsuri drastice de pedepsire cu închisoare de la 1 an la 7 ani pentru contribuabilii care solicită rambursări de TVA și determină, cu rea credință, incorect sumele de rambursat reprezentînd taxa pe valoare adăugată.

### Profit de 96 de miliarde la Banca Românească

Banca Românească a înregistrat în primele 10 luni ale acestui an un profit brut de 96,4 miliarde lei. În aceeași perioadă, volumul activelor a crescut cu 90%, atingînd nivelul de 2.340 miliarde lei. Din totalul acestora, creditele acordate clienților au reprezentat 51,3%. Banca Românească s-a implicat activ în creditarea întreprinderilor mici și mijlocii, derulînd mai multe programe de finanțare destinate IMM-urilor, în colaborare cu prestigioase instituții financiare internaționale. **(C.P.)**

### „Unirea“ infirmă intenția de participare la privatizarea „Antibiotice“

Referitor la textul apărut în „Monitorul“ din data de 12 noiembrie sub titlul ***„Prefectul vrea ca ieșenii să cumpere «Antibiotice»“,*** directorul general de la „Unirea“ Iași, ***Ioan Costin,*** a ținut să infirme faptul că societatea pe care o conduce ar participa la acest proces. ***„Nici acționarul nostru majoritar, firma «Cereol», nici «Unirea» și nici eu în nume personal nu participăm la această privatizare, așa cum greșit a afirmat domnul prefect“,*** a spus Costin.

# Vor fi posibile negocieri bilaterale în CEFTA

■ aceasta a fost una din deciziile adoptate, ieri, în premieră la București ■ măsura ne avantajează pentru că nu putem ține pasul cu statele vecine care subvenționează puternic agricultura ■

Premierii din cele șapte state membre CEFTA (Acordul Central European de Comerț Liber) au semnat, ieri, la București, o Declarație comună, care prevede, în premieră, dreptul de negociere bilaterală între țările organizației în privința anumitor concesii în comerțul cu produse agricole.

De asemenea, documentul prevede preluarea standardelor europene referitoare la regulile de origine a mărfurilor destinate comerțului între state CEFTA, ceea ce va facilita schimburile comerciale și cooperarea economică. România are un dezavantaj net în negocierea unor viitoare concesii în comerțul cu produse agricole, a declarat, ieri, președintele ***Ion Iliescu*** în deschiderea Conferinței CEFTA. Președintele Iliescu a arătat că bilanțul participării României la CEFTA este departe de a fi mulțumitor. El a adăugat că o zonă de liber schimb presupune condiții identice sau cel puțin asemănătoare în materie de concurență. Cînd apar asimetrii puternice între țări determinate de polticile de subvenționare a unor produse sau a unor sectoare industriale și agricole, schimburile devin nefavorabile țărilor cu subvențiile cele mai reduse.

Deficitul comercial al României în relațiile cu țările din cadrul CEFTA a crescut în primele opt luni ale acestui an de la 311 milioane dolari, cît se înregistra în anul 2000, la 425 milioane dolari, ca urmare a unor „neconcordanțe“ apărute în special în evoluția exporturilor și a importurilor, a declarat, ieri, prim-ministrul ***Adrian Năstase.***

Ministrul Agriculturii ***Ilie Sîrbu*** a precizat că nu s-a discutat, în cadrul reuniunii de vineri, despre reducerea taxelor vamale între România și Ungaria, aceste probleme fiind abordate „voalat“. ***„S-a afirmat în timpul discuțiilor că problemele trebuie reglate cît mai rapid în relațiile dintre cele două țări“,*** a mai spus Sîrbu.

## WHO'S WHO

# Cine are pe mînă banii județului?

■ Victorel Lupu, șeful Direcției Generale a Finanțelor: „Sînt tipicar, meticulos și vreau perfecțiunea“

***„Eu chiar cred, domnule, că sîntem la dispoziția contribuabilului odată ce sîntem plătiți de el“,*** spune ***Victorel Lupu,*** șeful Direcției Generale a Finanțelor Publice a județului Iași. Născut în 1949, pe 27 august, în comuna Mogoșești din Iași, care spune despre el că nu este o persoană comodă, că ***„este tipicar și meticulos și că vrea perfecțiunea“.*** După școala generală pe care a făcut-o în sat a venit la Iași, unde a intrat în clasa a noua la Liceul „Emil Racoviță“. La finalul clasei a zecea s-a înscris la Liceul Economic nr.1, care tocmai își deschisese porțile. ***„Am fost prima serie a liceului. Nu știam mare lucru despre contabilitate atunci, dar am ales acest liceu datorită perspectivei locului de muncă. În sat nu aveai ce face, iar Iașul era pe atunci un oraș închis“,*** povestește Lupu. După absolvire, primul loc de muncă a fost la fostul IJTL în funcția de planificator. Timp de 16 ani cît a stat la această unitate a trecut prin toate compartimentele pînă la postul de șef de serviciu. Imediat după liceu a intrat la Institutul de Științe Economice, la secția de contabilitate, studii serale. Începînd din 1985 lucrează la Administrația Financiară, unde devine director general în 1987. Din 1992 și pînă în 1997 a fost directorul general al Direcției de Finanțe a județului după care timp de trei ani de zile a lucrat ca director comercial la RAJAC. În 2001 a devenit din nou director general al Direcției de Finanțe a județului. Nu consideră contabilitatea o știință aridă ci dimpotrivă, un domeniu în care te poți mișca foarte bine dacă ai cunoștințe temenice. Una din cele mai mari realizări ale sale a constituit-o finalizarea clădirii de sticlă și beton care adăpostește astăzi Direcția de Finanțe. ***„Am prins primul tren. Lucrasem în investiții și știam ce se întîmplă dacă nu te miști repede. Am avut multe piedici pe plan local pînă am obținut acest teren, dar, pînă la urmă, am reușit. Investiția totală s-a cifrat la 24 de miliarde. O astfel de clădire ar costa astăzi cam 227 de miliarde de lei“,*** povestește Lupu. Clădirea, începută în 1993, a fost finalizată în 1999. Victorel Lupu este căsătorit, soția fiind profesoară de limba engleză. Sînt deja bunici, avînd un nepoțel de la băiatul lor, Lucian. Acasă stă foarte puțin dincauza programului destul de încărcat. Printre pasiunile sale se numără călătoriile și vînătoarea și detestă oamenii care fac scandal. Se consideră a fi un om echilibrat și împăciuitor, iar cel mai mare defect al său crede că este faptul că este extrem de exigent cu cei din jur așa cum este de altfel și cu el însuși. Dacă ar fi avut bani, în 1990, s-ar fi apucat de afaceri, însă nu regretă acest lucru. Dacă mîine nu ar mai fi director, Lupu spune că pentru el nu ar fi nici o nenorocire deoarece este oricînd pregătit să ocupe și funcții de execuție. **(Ana PRODAN)**

# Proprietarii de apartamente de închiriat duc dorul grecilor

■ a scăzut cererea pentru apartamentele situate în zona centrală

Piața închirierilor de imobile din Iași este în scădere, după părerea agenților care lucrează în domeniu. ***„Numărul mult mai mic de studenți greci care vin în Iași a contribuit la scăderea cererii pe această piață“,*** ne spune un angajat al agenției imobiliare „Casa Albă“. Perioada cea mai favorabilă pentru închirierea apartamentului propriu este începutul anului universitar, cînd Iașul este asaltat de studenți. Dar, deoarece numărul celor care își permit să închirieze un apartament, cum ar fi fost studenții greci, este destul de mic, piața s-a restrîns mult anul acesta. Mulți dintre cei care au un apartament cu trei camere, unul situat în Centru sau unul modernizat, s-au văzut în imposibilitatea de a-și găsi clienți.

Acest lucru ne este confirmat și de către directorul agenției „Intercasa“, ***Tiberiu Sătac.*** Mai mult, acesta din urmă ne spune că ***„cererea de apartamente care pot fi închiriate cu aproximativ 100 dolari a scăzut cu 25%.“*** Cu toate acestea, chiria nu a scăzut semnificativ, ca o reacție normală la cererea în scădere. ***„Deoarece în apartamentele respective s-au investit sume importante de bani, proprietarii preferă să rămînă cu apartamentul neînchiriat decît să îl închirieze pe sume modice, care nu acoperă cheltuielile,“*** explică Tiberiu Sătac evoluția acestei piețe. Cererea a rămas însă constantă pe segmentul apartamentelor situate la periferie care pot fi închiriate pe sume mult mai mici. Acestă nișă de piață se adresează în general celor cu venituri mai reduse, ***„cum ar fi studeții români, sau celor din țările arabe sărace“,*** după cum ne spune Tiberiu Sătac. **(Dan CONSTANTIN)**

# Primăria indexează chiriile cu 27%

■ pentru cele mai scumpe spații comerciale din zona I se va plăti 81.600 lei/metru pătrat

Chiriile la spațiile comerciale din administrarea Primăriei vor fi indexate în 2002 doar cu indicele de inflație. Astfel, creșterea față de valorile practicate anul acesta va fi de 27,2%, indiferent de zonă și de grupa în care se încadrează activitățile practicate în aceste spații. ***„Majorarea tarifelor pe metru pătrat la spațiile cu altă destinație decît locuință nu va fi foarte mare în 2002 comparativ cu acest an, mai ales că am aplicat doar indicele de inflație la valorile din 2001“,*** a declarat ***Mihai Giubernea,*** directorul adjunct al Direcției de Administrare a Patrimoniului Public și Privat (DAPPP). Ca și anul trecut, chiriile au fost calculate în funcție de trei zone și șapte grupe de activitate.

■ **În zona I** (Centru, Copou, Gară, Păcurari, Independenței, T. Vladimirescu, Podu Roș), chiriile vor crește de la 64.100 lei/mp la 81.600 lei/mp pentru bănci, cabinete de avocatură, agenții de schimb valutar, imobiliare sau loto, case de amanet sau unități de alimentație publică, care se încadrează în grupa 1 de activitate. În aceeași zonă, bijutierii, școlile de șoferi, agențiile de turism sau cel care desfășoară activități de intermediere, care se află în grupa 2, vor plăti la anul 68.100 lei/mp în loc de 53.500 lei/mp, cît este în prezent. Cele mai mici chirii le vor achita cei din grupa 7, adică școlile, grădinițele, asociațiile și cluburile care practică activități culturale și sportive, sau asociațiile de proprietari, indiferent zona în care se află spațiul respectiv, adică 2.000 lei/mp față de 1.500/mp, cît este acum.

■ **În zona a II-a** (Alexandru cel Bun, Mircea cel Bătrîn, Galata, Nicolina, CUG, Tătărași, Metalurgie), chiriile în grupa 1 vor crește de la 53.500 lei/mp la 68.100 lei/mp, iar în grupa 2, majorarea va fi de la 37.300 lei/mp la 47.500 lei/mp. Brutăriile, cinematografele, unitățile de învățămînt particulare sau saloanele de coafură sau cosmetică, care fac parte din grupa 4 de activitate, vor plăti 23.300 lei/mp, cu 5.000 lei mai mult ca anul acesta. Tarife mai mici vor plăti cabinetele medicale, policlinicile și dispensarele, încadrate în grupa 6: 4.600 lei/mp, în loc de 3.600 lei/mp.

■ **Zona a III-a** se întinde de la limita zonei a II-a pînă la periferia Iașului, cuprinzînd și localitățile Dancu, Tomești și Lunca-Cetățuii. Aici, prețurile la chirii de trei sau două ori mai mici decît cele din zona I, respectiv zona a II-a. Metrul pătrat la spațiile din grupa 1 va costa 27.900 lei, față de 21.900 lei, cît este în prezent, iar în grupa 2, prețul acestuia va crește de la 16.200 lei la 20.700 lei.

Noile tarife la spațiile comerciale deținute de Primărie urmează să fie aprobate în ședința din 26 noiembrie a Consiliului Local. **(Bogdan PĂȘCĂNEANU)**

**Curs calculat de BNR, 16.11.2001**

31.344 lei/dolar

14.174 lei/marca

27.721 lei/EURO

**CURSUL CASELOR DE SCHIMB**

| BĂNCI | Dolar SUA | | Marcă germană | |
|---|---|---|---|---|
| | C | V | C | V |
| BCR (230500) | 31.175 | 31.400 | 13.795 | 14.320 |
| BRD (tel. 213050) | 31.150 | 31.450 | 13.850 | 14.230 |
| BCIT (tel.211740) | 31.040 | 31.540 | 13.949 | 14.273 |
| Banca Agricolă Raiffeisen (tel.210.130) | 31.170 | 31.420 | 13.850 | 14.190 |
| Banca Transilvania (tel.215011) | 31.080 | 31.400 | 13.750 | 14.200 |
| Eurom Bank (tel.277905) | 31.100 | 31.420 | 13.900 | 14.235 |
| AlphaBank (tel.212009) | 31.240 | 31.450 | 13.958 | 14.276 |
| Mindbank (tel.219668) | 31.200 | 31.500 | 14.000 | 14.300 |
| | | | | |
| Casele de schimb valutar | Dolar SUA | | Marcă germană | |
| | C | V | C | V |
| Olimp (215524) | 31.100 | 31.250 | 13.800 | 14.000 |
| ACR (112345) | 31.200 | 31.300 | 13.900 | 14.000 |
| Nasty Change (tel.094527333) | 31.180 | 31.350 | 13.870 | 14.100 |
| Tarom (115309) | 31.150 | 31.300 | 13.800 | 14.000 |
| Romania Exchange (tel.092/642274) | 31.050 | 31.349 | 13.700 | 14.149 |
| Curs valabil în data de 16.11.2001 | | | | |

Monitorul
Ziarul care stă de vorbă cu oamenii
vă oferă
indaco
Computers & Networking
Software Developer
Lege Start
SERVICIU GRATUIT
de acces online la cea mai mare bază de date legislative din România
www.indaco.ro
Parola de azi: T5G46151

ROMÂNIA - ITALIA - ROMÂNIA
Erika Invest S.r.l.
MEZZANI G.
★★★★★
CURSE SĂPTĂMÎNALE CU AUTOCARUL
ARAD - VERONA - ARAD
REZERVĂRI:
Arad
Str. 6 Vînători nr. 2-4
Tel.: 057 210 866
Fax: 057 228 088
Verona
Via Calabria nr. 8
Tel.: 00 39045 890 10 81
Fax: 00 39045 891 91 68
Piatra Neamț
Str. Bistriței nr. 5
Tel.: 033 217 846
Fax: 033 217 846

AGENDA BANCARĂ

RoBank
Banca unde contezi
Sucursala Iași, str. A. Panu, nr. 26.
World Trade Center, mezanin 2
Telefon: 278237, fax: 278600
Dobînzi la depozite

| | 1 lună | 3 luni | 6 luni | 12 luni |
|---|---|---|---|---|
| .. LEI | 32.00% | 33.00% | 34.00% | 35.00% |
| .. USD | 4,25% | 4,50% | 4,75% | 4,75% |
| .. EURO, DEM | 4,00% | 4,25% | 4,25% | 4,50% |

Pentru persoanele fizice comisionul este zero, iar dobînda este constantă pe toată perioada depozitului.

EUROM BANK
Sucursala Iași, Bdul Copou nr. 5
Tel. 032/277905; Fax 032/277907
La dispoziția dumneavoastră:
* Depozite cu dobînzi atractive * Credite și linii de credite *
* Încasări și plăți în numerar * Emiteri și confirmări de acreditive *
* Emiteri și remiteri de cecuri * Consultanță financiar-bancară și de afaceri * Scontarea efectelor de comerț * Transferuri de fonduri *
Derulați afacerile prin noi și vom cîștiga împreună !

BANCA ROMÂNĂ PENTRU DEZVOLTARE
GROUPE SOCIETE GENERALE
STEJAR
UN PROGRAM FINANCIAR PERSONAL
Pentru urmatorii 5 ani - sau 1.825 de zile - aveți planuri sigure pentru familia dumneavoastră! Doi experți financiari - B.R.D. - Groupe Societé Generale și Societatea de Asigurări Commercial Union Asigurări de Viață - vă ajută să le faceți.
Prin noua asigurare de viață "Stejar", beneficiați de avantajele unui produs de economisire și de asigurare, in acelasi timp.
Aveți posibilitatea să vă planificați economiile pe termen mediu sau lung după un program pe care îl puteți modela asa cum vă convine.
Pentru informații suplimentare, vă asteptăm la oricare din unitățile Băncii Române pentru Dezvoltare - Groupe Societé Generale.
Cu siguranța viața e frumoasă!

EDITORIAL

# Nota de plată

**Pe 13 noiembrie, Uniunea Europeană a anunțat că va lichida prin absorbție întregul spațiu gri geopolitic central european, rezolvînd în mod ferm, pentru totdeauna, problema apartenenței acestui spațiu. România rămîne nicăieri.**

Pe 13 noiembrie, odată cu publicarea Rapoartelor anuale al Comisiei Europene asupra progreselor către aderare ale țărilor candidate la integrarea în UE, România a încasat nota de plată pentru mai bine de un deceniu în care și-a bătut joc de ea însăși, crezînd că nimeni nu o să bage de seamă.

La București, dezbatere aprigă nevoie mare asupra plusurilor și minusurilor din raport: ne laudă ori nu ne laudă? Absorbiți de această importantă problemă, am ieșit încă o dată în decor, de unde nu se mai vede deloc ce se întîmplă pe autostradă.

Or, pe autostradă se întîmpla lucruri spectaculoase, se face istorie.

Acum trei luni doar, un subiect important de dezbatere la Bruxelles și în capitalele central-europene era dacă Polonia va face sau nu parte din primul val de aderări la UE, alături de Slovenia, Ungaria, Estonia și Cehia. Acum un an, înainte de semnarea Tratatului de la Nisa, nu se știa măcar dacă Uniunea va fi în stare să primească noi membri în 2004. Un prim val, limitat, în 2007, era văzut ca o opțiune „realistă".

Cu toate acestea, marți, pe 13 noiembrie, Comisia a anunțat că 10 state candidate din 12 care negociază pot fi (și vor fi) admise în Uniune în 2004, după ce vor încheia negocierile în 2002.

E adevărat, partizani ai unui „mare val" au existat după summitul de la Helsinki, în special în sînul Comisiei, care privește problema cu precădere din punct de vedere tehnic: mai multe valuri ar fi complicat procedurile legate de granițe, de tratate, de acquis, ș.a.m.d.p. Țările membre s-au opus însă cu putere acestei viziuni, Germania fiind singura susținătoare a admiterii Poloniei, de pildă, în 2004, în virtutea unei datorii istorice și politice față de Varșovia.

După 11 septembrie însă, viziunea de factură tehnică a Comisiei a căpătat un sprijin politic fără precedent din partea statelor membre.

În esență, pe 13 noiembrie, Uniunea Europeană a anunțat că va lichida prin absorbție întregul spațiu gri geopolitic central european, rezolvînd în mod ferm, pentru totdeauna, problema apartenenței acestui spațiu. „Cordonul sanitar" interbelic este în acest mod desființat, prin introducerea în sistemul de solidaritate și guvernare vest-european, prin decizii libere, a tuturor statelor din această regiune.

Pentru prima dată, o astfel de strategie s-a născut dintr-o colaborare directă cu NATO și SUA.

Asigurarea securității viitorilor membri ai UE este rațiunea strategică fundamentală a deciziei Uniunii. Axioma de la care s-a plecat este că nimeni nu va îndrăzni să amenințe sau să atace un membru al Uniunii Europene, prima putere economică a lumii și o putere militară în creștere. Principiul solidarității între statele membre, ingredient de bază al proiectului european, ar atrage o reacție unitară a tuturor statelor membre, care și-ar arunca toată greutatea în joc pentru a preveni agresiunea. Mai mult, se poate argumenta că, de exemplu, Letonia va deține mai multă influență în relațiile sale cu Rusia dacă are un veto la Bruxelles, capitala de care Rusia depinde în foarte multe moduri, decît dacă are un angajament de apărare colectivă cu SUA, care în mod doar cu totul excepțional se vor confrunta cu Moscova pentru ceva ce Riga percepe ca o amenințare din partea Rusiei.

Europa nu are de ales în a se confrunta într-un astfel de caz cu Moscova, ceea ce se întîmplă Rigăi putîndu-se întîmpla, în principiu, oricărui stat de pe continent. Distanța față de Moscova duce la o specializare naturală între Bruxelles și Washington în privința securității estului, cu Uniunea preluînd timona. În fine, solidaritatea intra-UE, unde majoritatea membrilor occidentali sînt membri NATO, va aduce noilor veniți un statut de membri de facto ai Alianței.

Această strategie permite NATO să nu se extindă în țările baltice, echivalînd și cu o acomodare a unei Rusii îmblînzite și „internalizate" politic în lumea de tip european, după 11 septembrie. Rusia ar cîștiga astfel, formal, bătălia împotriva extinderii NATO în nord, însă, sună replica de la Washington, în mod real, ea nu mai este un pericol după 11 septembrie pur și simplu pentru că vechile percepții legate de securitate au fost „de-construite". Pe termen lung, un avantaj suplimentar ar fi acela că Rusia, nemaifiind „împinsă" spre est de o alianță militară, ar avea mai multe șanse să se occidentalizeze și democratizeze, ceea ce ar fi bine pentru toată lumea: democrațiile nu fac război între ele.

Ce se va întîmpla în domeniul alianțelor strict militare? Speculațiile de la Washington și Bruxelles indică un sistem de securitate al lumii de tip european pe trei piloni: SUA, UE și Rusia. NATO va fi integrat în acest sistem, fiind, deci, din perspectiva centrului european, degradat (downgraded), pentru că nu va mai fi îndreptat decît împotriva unei Rusii care cade în haos. Sînt două variante despre cum ar arăta „noul NATO". Dacă balticii vor fi totuși admiși, atunci NATO ar ajunge doar un OSCE mai puternic (upgraded OSCE), cu Rusia avînd practic drept de veto. Dacă balticii nu vor fi admiși, NATO va rămîne o alință militară care se va uita mai mult spre sud-estul Europei și Orientul Mijociu, unde se află granița cu lumea musulmană. Si într-un caz și în celălalt, dar fiind evident avantajată de al doilea, România va intra, foarte probabil, în NATO.

De ce am pierdut atunci atît de mult la 13 noiembrie?

În primul rînd pentru că, alături de Bulgaria și Turcia, sîntem singurele țări a căror apartenență la lumea occidentală nu a fost „bătută în cuie". Apartenența la NATO nu conferă automat acest statut (vezi Turcia), și cu atît mai mult apartenența la noul NATO, „degradat".

În al doilea rînd, primul val se poate dovedi atît de greu de înghițit de UE, încît absorbția a două țări înapoiate, dintre care una foarte mare, ar putea fi amînată sine die, indiferent de declarațiile optimiste ale lui Gunter Verheugen privind „realismul" datei-țintă 2007. Mai rău, dacă ar urma să constituim un val împreună cu Turcia, pe de o parte procesul riscă să fie blocat de nepopularitatea Ankarei în rîndul populațiilor UE și, pe de alta, dacă și după ce devenim membri, vom fi asociați (sîntem deja, discret) unei zone bizantin-turcice a UE, care nu poate emite pretenții de prim plan. Bucuria conservatorilor de la Budapesta că vor avea un veto asupra candidaturii noastre aproape că nici nu mai contează.

În al treilea rînd, avem de a face cu o chestiune de perspectivă: am fi putut fi membri UE în 2004. Diferența între această șansă și cursa alături de Turcia este imensă, dureroasă, irecuperabilă și va rămîne vina istorică a tuturor celor care au „condus" România după 1990, de la Văcăroiu la Ciorbea, Vasile sau Năstase, în ordinea respectivă.

Teoretic, am putea spera că frustrarea legată de oficializarea netă și neașteptată a marginalității României (care a sperat că va putea sta ascunsă pe termen nelimitat la marginea lanului de candidați) se va transforma într-un proiect de recuperare nervoasă a rămînerii în urmă.

Speranță spulberată de jubilațiile de la București și de păruiala senină, a la Tom și Jerry, din cale-afară de profundă, a puterii cu opoziția pe marginea raportului Comisiei.

**Sorin MOISĂ**

LABORATORUL DE ANALIZE

# Simirad - învins, dar liniștit

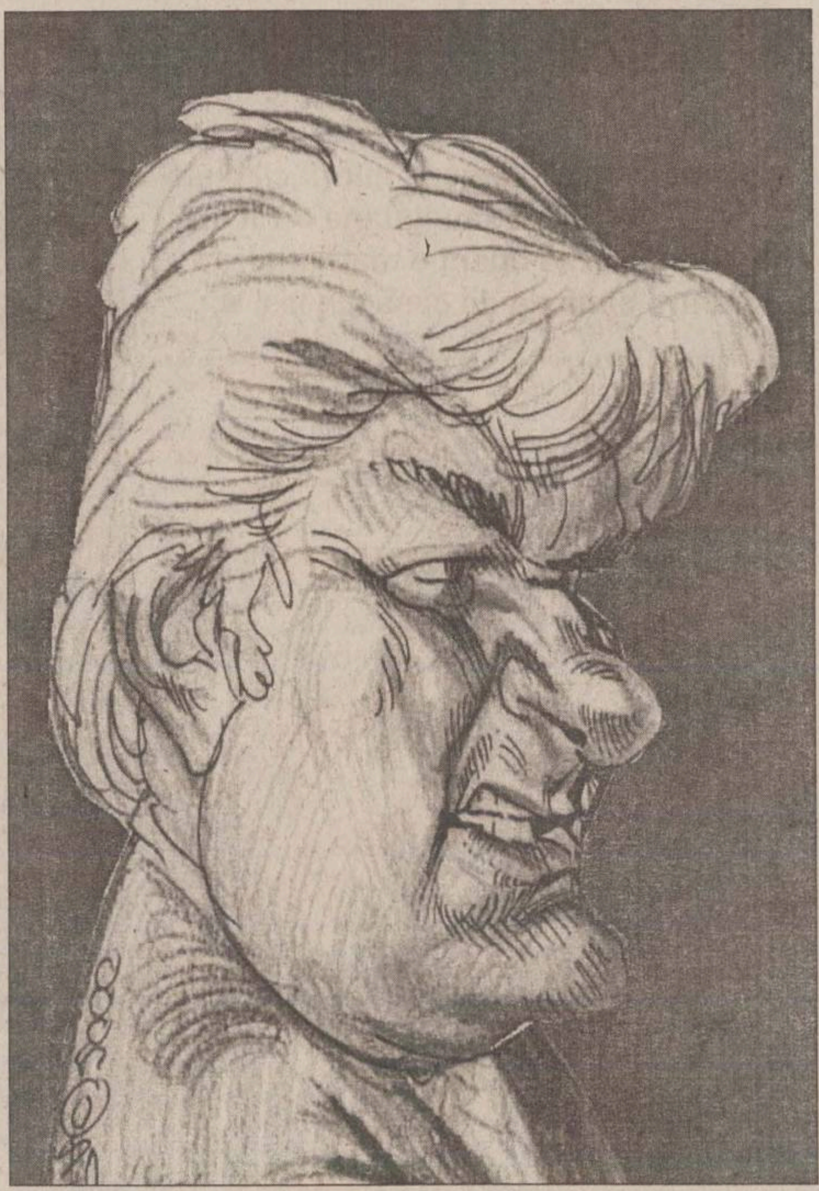

Pavel LUCESCU

E greu să fii cît de cît obiectiv cînd te referi la primarul Simirad. Fiind o marcă puternică, o imagine care-și declasează originalul, tot ce spui în legătură cu el poate fi suspectat de tendențiozitate. Și în bine, și în rău. De aceea ne vom limita doar la constatări mai degrabă banale. Primarul Constantin Simirad intră în PSD. Vine iarna. Primarul e obosit. PSD e mai vioi ca niciodată. Octav Cozmîncă, mîncătorul de primari, vine și el la Iași. Hrebenciuc face un pas înapoi. Ion Solcanu un pas înainte. Iașul scapă de o dilemă. Cine-i la putere și cine nu? Cu cine să ții, pe cine să-njuri? Acum știi. Simirad e la putere, învins, dar liniștit.

Și-acum să fim mai subtili. Nucleul electoral al lui Simirad n-a fost niciodată liberal. A fost de stînga sau conservator. Faptul că intră acum în PSD nu deranjează pe nimeni. Ieșenii pot dormi în continuare liniștiți. Administrarea orașului nu poate fi mai proastă de-acum înainte, în condițiile în care primarul și-a negociat deja un mandat mai ușor, cu mai mulți bani de la buget, cu mai multă „atenție" din partea guvernului, cu mai puțină bătaie de cap în Consiliul local, cu mai puține hărțuieli din partea prefectului, cu mai puține subiecte de scandal în presa locală, care oricum au început deja să ne plictisească. Pînă s-or deștepta alții să găsească ceva mai bun, Simirad alături de PSD rămîne singura soluție.

Și, la urma urmei, ce-ar fi putut să facă? De candidat nu mai candidează. Nu-l mai interesează păcăleala cu voturile. Liniștea și onoarea sînt mai importante. Fie că va reuși sau nu să obțină un post de ambasador sau ceva de genul acesta, fie că va rămîne în continuare la Primărie, lucrurile nu pot evolua decît într-un singur sens. Cei care-l înjură de ani de zile o vor face în continuare. Dar ei nu sînt cei mai mulți. Cine mizează pe ei pierde din start. În schimb, cei care țin cu PSD dar nu-l agreează, și sînt destui, vor fi reduși la tăcere. Unii dintre ei se vor simți chiar flatați. Marele Simirad, invincibilul, e prada noastră, își vor spune aceștia din urmă. Și important e să fie convinși că au dreptate. Restul e treaba politicienilor. Solcanu va avea grijă în mod special. Pentru el, Simirad e o miză care depășește granița Iașului. Trece pe undeva pe la Bacău, pentru a ajunge, în final, la București. Adversarii politici? Și-aceștia ar trebui să se bucure. Nu-i puțin lucru să știi, de-acum, exact unde să țintești, deși ținta e deja ceva mai îndepărtată. Liberalii ieșeni, vajnicii strategi anti-Simirad, mai au o ocazie, poate ultima, de a dovedi că știu și altceva decît să-l ciupească de fund.

Dar ce reprezintă, de fapt, toate acestea pentru ieșeanul de rînd? Nu mare lucru. Poate doar faptul că, dacă vor să scape de Simirad, o vor putea face mai ușor. PSD va fi mai sensibil și va fi nevoit să acționeze în consecință. Spre binele tuturor. Al lui Constantin Simirad, al Partidului și al viitorului primar. ■

PICĂTURA CHINEZEASCĂ

# Omul unui singur gest

Valeriu GHERGHEL

O vreme, să tot însumeze 10-15 ani, x te sufocă prin asiduitate. Te vizitează la orele cele mai neașteptate, cînd tu abia dacă ai ațipit, după o noapte de insomnie și nu se mulțumește doar cu această intruziune impudică, ci, așezat confortabil pe marginea patului, își scoate luleaua, îndeasă o țigară în gîtul ei, o aprinde și, printre mari rotocoale de fum, îți narează, cu amănunte, unele dintre ele, recunosc, picante, ultima sa aventură amoroasă. Cuprins de o frenezie subită, se ridică grotesc, lovește lustra cu fruntea și vrea să marcheze, prin gesturi, momentul culminant. Deși îl cunoști perfect pe x și știi prea bine că tot ceea ce povestește e doar o fantasmă nevinovată - una dintre nenumăratele sale fantasme care îi acoperă „imaginea de sine" -, că este mult prea stîngaci pentru a interesa vreo damă, oricît de bătrînă și, fatal, simțitoare față de dorințele unui june genialoid, îl asculți cu îngăduință și nu-l întrerupi, ba, mai mult, intri în jocul său și pui într-o doară o întrebare indiferentă ori ridici admirativ din sprîncene. Amicul x se simte încurajat, accelerează pronunția cuvintelor, le stîlcește, gîfîie, se așează pe pat, la picioarele tale pentru a sălta imediat, ca împins de un resort și a se prăbuși apoi, extenuat, în timp ce arcurile canapelei scot un geamăt prelung. Nu poți să iei în nume de rău toată această gimnastică, privești amuzat, în fond, x e un băiat admirabil și, dacă nu s-ar iubi cu exclusivitate doar pe sine, ți-ar putea fi chiar prieten, sigur, unul pe care nu te poți baza, dar, în fine, prieten ori ceva pe aproape, bufon, spre exemplu. Cînd nu este cuprins de efuziune sau e în criză de inspirație, x poate să dea aparența de ins rezonabil și, cu toate că nu este în stare să termine o carte mai grea, ceea ce nu-i numaidecît un defect impardonabil - poetul m se ferește, din principiu, să înceapă vreuna, ai putința să discuți cuminte cu el și să faci, cum se zice, comerț de idei. Ce-i drept, ideile lui x nu sînt niciodată, la propriu, ideile lui x, el se bizuie pe erudiția lui p1 și pe radicalismul lui p2 (p1 are puterea de a termina cărțile, iar p2 trece drept un „opozant" intratabil). Altfel, x face în grupul nostru - în jurul căruia s-a stîrnit o rumoare pozitivă - figură de băiat bun, cam locvace, după gusutul meu și, în mod rezolut, prea superficial. În această privință aduce cu un dubios p3, mare amator de gogonele murate; pesemne că idealul acestui p3 este să ajungă cîndva senator, să șadă întins în puf, citind eseistica lui p1 și sugînd acrituri. Din păcate, cînd bea, amicul x devine invidios și nu suportă ironia, te acuză că nu ai, ca el, idei, ci doar stil, omițînd că ideile sale sînt, în realitate, ideile lui p1 și că ideile lui p1 sînt, la rîndul lor, ideile unor b, c, d sau e, citiți de el din scoarță în scoarță, ceea ce constituie, să recunoaștem, un merit. În aceste momente de furie, x trebuie potolit și luat cu binișorul. Te întîlnești cu el a doua zi - sau te vizitează din nou -, x a uitat cu totul ieșirea furibundă de noaptea trecută. Timpul trece și x, admirabilul tău amic x, care va trece pentru posteritate drept „omul unui singur gest" - față de care trebuie, totuși, să ne ridicăm oricare dintre noi, ceștilalți, pălăria - are un moment de deviație și suferă o radicală „conversiune". În sens invers decît a apostolului. Acum are idei proprii și-l desconsideră pe inutilul p1. Are și convingeri. Azi e republican, mîine e monarhist. Devine plin de o vehemență dezabuzată, pe care ți-o dă numai suferința. Nu-l mai poți contrazice. Ridică tonul cu turbare și-ți periclitează urechea. Încetează vizitele. Nu-ți mai dă telefoane. Izbucnește în urlete și devine violent. Îndrăznești, cîteodată, să-i întorci vizitele. Cînd nu te ține la ușă, te primește cu o grimasă și tace. E sastisit. Te simți penibil și ai dori să faci oarece conversație. Amicul x privește halucinat la televizor. Tace cu încăpățînare. O fi devenit vreun înțelept, îmi zic, și plec. Încetez să-l mai caut și, dacă îl zăresc, îi întorc spatele. Pretextez că am o „viroză rebelă" și absentez de la mondenitățile unde s-ar putea să dau peste el. Pentru mine, x contează ca personaj fictional și e doar o biată „ființă de hîrtie". Ori de cîte ori nu sînt presat de o temă urgentă, divaghez despre x. E un subiect inepuizabil... ■

**P.S. 1.** Cum nu pot să scriu articole „din ce în ce mai perfecte", căci sînt și eu om, după constatarea uimită a prietenului Mihuleac, consider diferendul cu domnul arhitect Ionel Oancea închis.

**P.S. 2.** În articolul de săptămîna trecută, intitulat „Circum-fesiune" se va citi sau „talentul Domniei Sale, Domnului Simirad" sau, așa cum am scris, de fapt, „talentul lui Simirad"...

TABLETA PRIMARULUI

# Mărturisire tîrzie

Constantin SIMIRAD

Nori grei și negri alergau pe cer întunecînd pămîntul. Vîntul îndoia copacii, scutura frunzele încă verzi și vîrtejuri de praf cu alte mizerii pămîntene îți aduceau în ochi nisip și nu mai stiu eu ce, de se roșeau ochii de atîta frecat. Oamenii priveau la norii care galopau prin văzduh, apreciau burdihanele lor și nu știau dacă vor aduce ploaie sau ninsoare.

Prin sobele caselor ardeau focuri mocnite și fumul era repede spulberat, chiar cum ieșea din coșuri. Vîntoasa mai făcea ca în anumite sobe fumul să se întoarcă îndărăt și să-și caute loc prin casele oamenilor.

Ion Alupei își freca mereu ochii, care deveniseră roșii. Afară vîntoasa îl necăjea cu praful, iar în casă cu fumul.

- De-ar ninge odată, medita înciudat Ion.

Era om harnic și toate le făcea la timpul lor. Murăturile, porumbul, grîul, animalele, toate erau la locul lor, parcă în așteptarea iernii. Ion avea asigurată o autonomie largă pentru circa 4-5 luni de zile. În sensul că ar fi putut trăi rupt de lume și de nevoile ei zilnice. O singură grijă îl rodea pe Ion, o singură grijă i-ar fi putut strica toate socotelile.

De vreo patru luni de zile, Saveta, nevastă-sa, o ținea într-o boală. Doctorul a strîns din umeri și i-a dat niște pastile care oricum nu stricau, dar nici n-ajutau la nimic. Ion îi făcea frecții cu oțet, dar Saveta se stingea încetul cu încetul. Acum nici măcar nu mai mănîncă și nu mai geme.

Saveta a fost o codană de fată de te făcea să rămîi cu gîtul strîmb uitîndu-te mereu la ea. Dar n-a avut rod și pace.

Ion a trimis-o la băi, pe la doctori mari, dar degeaba. Saveta era în floare încă mulți ani după măritiș, apoi s-a ofilit și s-a stins încetul cu încetul, ca o lumînare care pîlpîie spre sfîrșit.

Amîndoi erau harnici și aveau spor în toate cele, dar nu le-a fost dat să le gîngurească un pui de om și în casa lor.

Timpul avea să le înăbușe acea dorință omenească de a da viață și i-a făcut să se resemneze și să accepte ceea ce Dumnezeu le-a hărăzit. Ion acceptase ideea că Saveta avea un beteșug și s-a mulțumit să împartă cu ea atît bucuriile vieții, cît și amarul acesteia.

În dimineața acelei zile furtunoase se așteptase să înghețe apa pentru prima dată în acea toamnă tîrzie, dar frigul care îți intra în oase n-avea încă tăria iernii. Ion ar fi vrut să treacă mai repede iarna și să vină primăvara, cînd toate se trezesc la viață. Poate atunci seva vieții se va pune în mișcare și în Saveta și va scăpa de boală.

În odaia întunecoasă fumul devenise cam stînjenitor și Ion o auzi pe Saveta:

- Deschide puțin geamul, Ioane...

Ion deschide geamul și fumul năvăli spre văzduhuri curate. Focul se înteți ca printr-un miracol și soba nu mai scotea fum. Camera se răci și Ion o auzi din nou pe Saveta:

- Lasă geamul deschis, să intre aer curat.

Ion era surprins de vocea sigură a Savetei și în sufletul său renăscu speranța. Se așeză pe pat și pe sub plapumă puse mîna pe piciorul soției sale. Cu mișcări lente o mîngîie delicat. Pe mîna sa se suprapuse mîna Savetei. Focul trosnea în sobă și vîntul cînta o melodie doar de el știută. Saveta prinsese puțină culoare în obraji și chiar zîmbea matern spre Ion.

- O să-ți fie greu fără mine, Ioane?

- Tu să taci cu prostiile tale, se răsti moale Ion.

Cu palma o bătu ușor peste buze. Saveta prinse mîna și o sărută. O dată, de două ori, apoi o lipi de față. Abia atunci simți Ion umezeala obrazului. Lacrimile curgeau pe poteca făcută dintr-un rid și cădeau repede pe pernă. Curgeau ca un rîuleț al durerii și amintirilor.

O tăcere apăsătoare se așternuse în odaie. Focul și-a dat și el duhul, doar cîte o scînteie mai pocnea anapoda și fără rost. Doar vîntul continua monoton obsesiva sa melodie aducînd în casă frigul și puritatea.

Cei doi respectau tăcerea care dădea tîrcoale cu veșnicia ei. Un tablou? O străfulgerare în veșnicie? Nimic din toate acestea. Era doar o banalitate. Era doar un drum care se apropia de sfîrșit. Un drum bătătorit de cohorte de existențe efemere. Atît de împreună și atît de singuratici. Atît de apropiați și atît de îndepărtați. Zbuciumări ajunse la concluzia inutilului. Flăcări ce se prăbușesc în cenușă. Speranțe rătăcite în neant.

Ion mîngîie o șuviță de păr. Saveta devenise frumoasă. Ceva din floarea vîrstei revenise pe fața ei și parcă era la fel ca atunci cînd Ion murea de dragul ei.

- Savetă, ești ca atunci cînd culegeai cireșe, cînd te-am sărutat...

Femeia zîmbi blajin, dar lacrimile nu s-au oprit. Prin minte se scurgeau rîuri de amintiri, cu bune și cu rele.

- Aș fi vrut să am un copil cu tine, Ioane.

- Nu-mi pare rău, Savetă, chiar dacă ai avut beteșugul ăsta...

- Eu n-am avut nici un beteșug, Ioane...

Ion nu înțelege. Sărută mîna palidă, o plimbă pe fața lui nerasă. Abia mai tîrziu observă că Saveta se agită și se uită la lumînarea pregătită chiar de ea. Cu mîini tremurînde face lumină. Saveta se liniștește și devine senină. Uimitor de senină pentru un drum al veșniciei.

Ion aude ultimele cuvinte repetîndu-se năucitor.

- Eu n-am avut nici un beteșug, Ioane.

Înțelege, ridică ochii spre cer și o recheamă sfîșietor.

- Savetăăă... ■

PUFOAICA DE VARĂ

# Nonconformismul lui Geo Bogza

Cătălin MIHULEAC

Prin 1967-1968, Geo Bogza și-a imprimat la radio o parte din tabletele publicate, mai tîrziu, în volumul „Paznic la far".

Înregistrările erau realizate cu un magnetofon, în apartamentul scriitorului, din Piața Cosmonauților. Geo Bogza se străduia ca imprimarea să iasă cît mai bine, însă nu era niciodată mulțumit de timbrul propriei voci. În pofida acestui neajuns, continua să-și difuzeze săptămînal tabletele pe postul național, atras - la fel ca alți mari scriitori - de mirajul irezistibil al microfonului.

Pentru munca sa la radio, Geo Bogza a fost onorabil răsplătit bănește. Numai că el a returnat radioului suma primită, rugîndu-l pe unul dintre redactori:

- Dragul meu, mi-ai trimis acești bani, pe care nu știu dacă îi merit. Oprește-i la dumneata și, din timp în timp, dacă vei avea timp, cumpără din ei cîte o floare și pune-o la statuia lui Eminescu.

Gestul lui Bogza a fost privit ca o ciudățenie la vremea respectivă, recunoscută fiind lăcomia unor condeieri, începînd cu butoiul fără fund Sadoveanu, autor al celebrei replici:

- Întîi plicul!

Asta însemna că, înainte de a imprima în studioul radio, Ceahlăul Sadoveanu cerea plicul cu banii cuveniți pentru prestație. Număra bancnotele și, dacă suma se situa sub pretențiile lui, refuza să înregistreze.

Îți și vine să te întrebi: de-aici s-or fi inspirat scriitorii contemporani ahtiați după sunători? Bineînțeles că da! Nu întîmplător Sadoveanu este sărbătorit an de an cu atîta grijă, să nu-i scadă, Doamne păzește, amintirea în greutate.

Ulterior, cei de la radio au aflat că Geo Bogza repetase și cu alți redactori gestul simplu despre care am povestit. Dar poate că nici nu era cazul să povestim, fiindcă despre asemenea gesturi mai mult se tace decît se vorbește. ■

CIVICA

# Tragica poveste a unui container voiajor

**Mihai Peteanu, corespondent:**

„Nu credeam că voi ajunge să văd cum un container de gunoi face naveta. Totul a început prin «inițiativa» unui locatar din strada Primăverii care, cu de la sine putere, a mutat containerul din «zona sa» în fața intrării Asociației de proprietari Ghiocelul.

Locatarii au protestat și au dus containerul înapoi la locul lui. A doua zi, «Citadin» instalează buclucașul container în fața asociației Ghiocelul.

Proteste, amenințări și, uite-așa, voiajul containerului a durat vreo două ore, pe motorina plătită oare de cine?

Locatarul cu inițiativa ținea morțiș, printr-un vocabular suburban, să-și ducă la bun sfîrșit planul, chiar dacă locatarii de la trei blocuri încercau să-i explice că locul ales de el nu e nimerit pentu că e destinat parcării, că nu se respectă normele ecologice.

El - nimic. De ce a trebuit să fie răzmeriță pentru ca cei în drept să deschidă ochii la o realitate atît de simplu de rezolvat?“

Povestea voiajului containerului buclucaș ne-o prezintă și *directorul adjunct al „Citadin“, dl. Dorinel Zeciu:*

„Într-una din zilele săptămînii trecute, s-a prezentat la mine dl. Zaharia, care a solicitat amplasarea unui container la un bloc învecinat, care nu face parte din asociația dumnealui. Am mers împreună cu dl. Zaharia și oamenii mei au amplasat containerul pe vechiul punct gospodăresc, crezînd atunci că problema e rezolvată.

În cursul serii, locatarii de acolo au tîrît containerul în spatele blocului Trancu (asta a fost vineri). Luni dimineață, dl. Zaharia s-a prezentat din nou la mine, reproșîndu-mi că nu sînt suficient de ferm; am chemat subalternii pe care i-am trimis cu dl. Zaharia să rezolve problema.

În momentul în care oamenii mei puneau containerul, au venit locatarii de la blocul respectiv și-a ieșit o panaramă, încît oamenii mei au fost nevoiți să bată în retragere. Marți, vine la mine, din nou, dl. Zaharia, să mut containerul.

În același timp, intră în birou un domn Manolache, reprezentant al locatarilor revoltați, reproșîndu-mi toate relele din lume. Le-am explicat că am o ședință cu domnul primar și nu pot să ajung la ei, dar voi trimite oamenii mei acolo. Cînd salariații mei au ajuns, locatarii au început un scandal, încît domnul Zaharia s-a lăsat păgubaș.

Am transmis locatarilor, prin oamenii mei, că, pînă nu-și vor reglementa problema cu asociația de locatari, noi nu putem face nimic. Un container costă 11 milioane lei, îl găsesc răsturnat, rupt. Nu se poate!

Practic, acolo e vorba de orgolii între cele două asociații. Din cîte am înțeles, o scară a blocului I1 face parte din asociația d-lui Zaharia, iar celelalte două scări fac parte din asociația reprezentată de domnul Manolache.

Eu nu fac politica nici unui partid; fac politica Primăriei, care e a cetățeanului. Încerc să rezolv aceste probleme pe cale amiabilă, dar dacă se pun orgolii la mijloc, se ajunge la o astfel de situație“, a conchis Dorinel Zeciu.

CE NE MAI DOARE

# O dungă de 108.000 lei!

Cei care călătoresc cu trenul Inter-City București - Iași au parte de o surpriză: vagonul de clasa a II-a (nr. 50531955013) nu se deosebește prin nimic de suratele din garnitură - care-s, evident, de clasa a II-a. Ceferiștii i-au tras o dungă galbenă sub acoperiș (se cunoaște vopseaua proaspătă!) și, pentru mai multă credibilitate, au lipit cîte un abțibild pe ușa fiecărui compartiment cu inscripția „clasa I“... Afară-i vopsit gardul...

Așa se face că plătitorii unui bilet clasa I bagă de pomană în buzunarul SNCFR-ului nu mai puțin de 108.000 lei (diferența de clasă). Chestionat, conducătorul oferă explicații: vagonul ar avea în plus... lămpi pentru citit. Care-s, de fapt, găuri pentru citit, absolut toate lămpile fiind de mult... furate.

„Nu-i vina noastră“ - se dezvinovățește ceferistul, fiindcă, evident, vagonul îl are în gestiune acarul Păun. Același Păun fiind răspunzător pentru totala muțenie a difuzoarelor, absența hîrtiei igienice, nefuncționarea tuturor celorlalte facilități, aflate la dispoziția călătorului tot sub formă de... gură: prizele aparatelor de ras, dispozitivul cu săpun lichid, cel pentru uscarea mîinilor etc., etc.) - o călătorie pînă la Iași constînd, totuși, aproape jumătate de milion!

Chestiunea, măruntă în felul ei, și, din păcate, intrată în păguboasă obișnuință, pare a avea și altă conotație: tratamentul discriminatoriu oferit de SNCFR călătorilor spre zona Moldovei, cărora le sînt oferite cele mai amărîte și hrentuite garnituri. Nici unul dintre vagoanele moderne de dormit, achiziționate în ultimii ani, n-a ajuns vreodată la Suceava, Iași, Botoșani, toate fiind trimise mai spre... Europa, către, adică, Banat sau Ardeal.

Trenurile rapide, dotate pînă nu de mult cu comaprtimente de 6 locuri la clasa a II-a (ceea ce ar justifica oarecum enorma diferență de tarif dintre accelerat și rapid) au fost retrase și înlocuite cu obișnuintele vagoane neanderthalien avînd 8 locuri pe banchete jumulite.

Motivația: în sezon, era nevoie de vagoane confortabile pentru litoral. Sezonul s-a încheiat și totul a rămas... cum am vorbit în tren.

Garnitura onorabilă a trenului Inter-Citu București-Suceava-Iași (aer condiționat, suspensie îmbunătățită, frînare silențioasă, fotolii „anatomice“ etc) a fost trimisă și ea spre alte zări, moldovenii urmînd să se mulțumească cu ce a mai rămas prin triajul Grivița.

Toate vagoanele restaurant sînt dirijate numai către vest și nord-vest; nici unul dintre rapidele sau accelerатele în circulație spre Moldova nu oferă astfel de servicii!

Oricine poate lesne constata diferența clară de confort (evident, nu și de tarif!) dintre un tren îndrumat spre Timișoara, Cluj, Oradea și cele ștampilate (subînteles) cu inscripția „bun pentru Moldova“...

**Radu SUCEVEANU**

VOCILE IAȘULUI

# „Hai să dăm mînă cu mînă...“

**Primarul municipiului Iași, Constantin Simirad, a recunoscut că partidul aflat la guvernare, PSD, i-a făcut „o ofertă onorabilă și tentantă“. În ce constă această ofertă, primarul declară că nu poate deocamdată să spună, dar a afirmat că va fi vorba de o fuziune între Partidul Moldovenilor și PSD. Cum comentați această posibilă fuziune?**

## Paul Cernat, 38 ani, economist

Eu nu văd o schimbare radicală în viața ieșenilor, ci doar atît: vom avea un partid mai puțin. Găsesc că era necesară o fuziune a micului Partid al Moldovenilor, care, sinceri să fim, nu trebuia înființat, cu marele partid PSD, altfel ar fi dispărut în timp.

Dl, Simirad, care e un om deștept, știe că-i va fi greu după ce nu va mai fi primar și s-a apucat serios de politică. Bravo lui! Nu-l acuz de oportunism, dar, în ceea ce privește o schimbare, om trăi și-om vedea, n-aș putea să vă spun cam ce avantaje i-ar oferi PSD în urma fuzionării.

## Ștefan Gheghe, 74 ani, pensionar

În general, eu la politică nu prea mă pricep, dar ce vă pot spune este că, din cîte am înțeles, se va orienta spre o carieră diplomatică. Ca primar, dumnealui este un bun gospodar, păcat ar fi să nu-i recunoaștem meritele. Pe lîngă această calitate, este și cam șoltic, un om cu simțul umorului. Orice om poate fi înlocuit, nici dl. Simirad nu face excepție, și chiar cred că s-ar putea ca urmașul domniei sale în funcția de primar să aibă idei mai bune. După opinia mea, schimbările sînt absolut necesare.

## Victor Lupu, 66 ani, pensionar

Am auzit că ar fi vorba de un post de ambasador pentru dl. Simirad. Foarte bine, dacă vrea, să accepte, nu-l pot opri ei. Sînt destui oameni care ar putea ocupa funcția de primar și, fiind la început, ar putea da ceva bun. Atît vă pot spune.

## Ioan Priboi, 59 ani, gestionar

Cum să vă spun eu, l-am votat pe dl. Simirad, dar m-a cam dezamăgit cu Partidul Moldovenilor. Ce-i asta? Așa puteau să-și facă partid și oltenii, și dobrogenii, și... Dl. Simirad era, pînă mai ieri, cu țărăniștii, acuma-i cu PSD, mîine, cine știe, are să fie cu PNR sau cu PRM, mai știi?

Am avut încredere și în PSD, adică PDSR, pînă acum. La început, era parcă mai bine, dar între timp m-a cam dezamăgit.

## Elena Vlad, 43 ani, laborantă

Gestul domnului Simirad reprezintă pentru mine o trădare. Dacă am încercat să înțeleg inconsecvența acțiunilor dumnealui din ultima perioadă de timp, delăsarea și - aș spune - chiar abandonarea problemelor cetățeanului, gestul de a trece în barca PSD este de neiertat. Nu pot să cred că face așa ceva. Formația sa, cea de profesor de matematică, îl recomandă că fiind un om cu judecată logică și curată. M-a dezamăgit.

## Iuliana Arghir, 25 ani, studentă

Nu este singurul caz în care oameni politici migrează de la un partid la altul. Faptul că dl. Simirad, care este fondatorul Partidului Moldovenilor, acceptă oferta PSD nu-mi vine prea bine. Eu îl simpatizez pe dl. Simirad, în schimb nu am nici o afinitate pentru partidul de guvernămînt, dar, avînd în vedere că tot ce se întîmplă în țara asta are ca numitor comun politica, sper ca trecerea domnului Simirad la PSD să fie de bun augur pentru ieșeni.

**A consemnat Aurel OANCEA**

FIR DIRECT

## Datornicii sînt condamnați la frig

■ *Mihai Pricop, str. Libertății nr. 36:* „Sîntem alimentați cu căldură și apă caldă de la PT 6, numai că apă caldă nu primim din luna aprilie 2001, iar căldură nu avem nici pînă în prezent. PT 6, de care aparține asociația noastră, este oprit, motivul fiind datoriile.

Este adevărat, sînt datorii, dar sînt asociații în oraș cu restanțe mai mari decît înregistrăm noi și totuși primesc căldură.“

*Inginerul Vasile Enache - director tehnic al RADET,* ne-a declarat: „Chiar astăzi (n.r. joi, 15 octombrie) am avut o întîlnire cu domnul primar și cu domnul prefect și s-a stabilit că toți cei care au datorii nu vor primi căldură. Pînă ce asociațiile nu-și vor plăti facturile din iarna 2000-2001, nu vom porni încălzirea.“

## Diferența de pensie vine pe cuponul gri

■ *Rodica V. Andronic, str. Sf. Lazăr nr. 1, Iași:* „Am decizia de pensionare, emisă pe data de 12 octombrie a.c., în care se menționează că, începînd cu data de 1 septembrie, se va modifica suma pensiei, însă eu, pentru lunile septembrie, octombrie și noiembrie am primit pensia nemodificată.“

De la *d-na Maria Andronache, director general-adjunct la Casa Județeană de Pensii Iași,* am aflat: „Între 23 și 27 decembrie, doamna Andronic va primi un cupon de culoare gri, iar în luna ianuarie 2002 va primi pensia recalculată, pe lîngă cuponul gri, care reprezintă diferența pe lunile septembrie, octombrie, noiembrie și decembrie“.

## Cu cît a subvenționat Guvernul căldura din Dancu

■ *Tatiana Onofrei, administrator, Asociația de locatari PT 2 Dancu:* „Se scrie mereu că sînt datorii mari în cartierele Dancu, Tomești și Lunca Cetățuii. Ceea ce nu se știe este că în Dancu nu s-au primit ajutoarele pentru căldură, de aproximativ 5 miliarde lei.

Nu se știe că nu avem apă caldă de peste trei ani.

Sînt și în Iași asociații cu datorii de peste 1 miliard lei. De ce sînt stigmatizați locuitorii din cartierele mărginașe?“

„Subvențiile de la Guvern pe care le-am primit, aproximativ 1,2 miliarde lei - nu aproximativ 5 miliarde lei, cum spune d-na Onofrei - au fost virate în contul RADET Iași în întregime“ - ne-a declarat *primarul comunei Holboca, dl. Gheorghe Ștefurac.*

Am luat legătura cu domnia sa deoarece cartierul Dancu aparține de Primăria Holboca.

## Pentru încălzirea cu combustibili solizi nu se acordă subvenții

■ *Gheorghe Florescu, str. Cuza Vodă nr. 68, Iași* - întreabă dacă ieșenii care locuiesc la case și au sobe cu lemne primesc vreun ajutor de la Primărie, așa cum primesc cei care stau la bloc și folosesc agentul termic.

La această întrebare a răspuns *d-na Mariana Hrișcu, șef serviciu Ajutor Social, Gratuități, Facilități din cadrul Primăriei municipiului Iași:* „Pînă în prezent, nu a apărut un act normativ care să prevadă acordarea de subvenții pentru încălzirea cu combustili solizi (lemne). Deocamdată, se acordă subvenții doar pentru încălzire cu gaz mentan și termoficare.“

## Condiții pentru trecerea unui post telefonic de pe o centrală analogică pe una digitală

■ *Maria Hașegan, șoseaua Păcurari nr. 32, Iași:* „Sînt abonată la Romtelecom, pe centrală analogică, și am cerut centrală digitală, dar mi s-a răspuns că nu sînt condiții. La alt bloc din zonă, unei colege i-a fost instalat telefon digital într-o săptămînă, gratuit, promoțional.“

Ne-a răspuns *d-na Letiția Lucescu, purtătorul de cuvînt al RomTelecom S.A. Iași:* „Romtelecom oferă instalare promoțională, cu reducere 100%, tuturor celor care solicită în scris acest lucru, însă trecerea dintr-o categorie de centrală în altă categorie comportă două aspecte: gratuit, cînd solicitantul are post telefonic în cuplaj sau contracost - 210.000 lei - cînd are post telefonic pe linie individuală și cere trecerea în categoria digitală.

Doamna Hașegan Maria a fost deja contactată de specialiștii Romtelecom, în vederea onorării solicitării“.

**Au consemnat: Aurel OANCEA, Lucia CRAINICU, Rodica BÂRZU**


*Agenția Domeniilor Statului*

**ANUNȚ PUBLICITAR**
**PRIVIND VÎNZAREA DE ACȚIUNI ȘI CONCESIONAREA TERENURILOR CU DESTINAȚIE AGRICOLĂ**
**prin**
**NEGOCIERE DIRECTĂ CU PRESELECȚIE,**

in conformitate cu Legea nr. 268/2001 si cu prevederile Normelor metodologice aprobate prin H.G. nr. 626/2001, Agentia Domeniilor Statului, cu sediul in Bucuresti, Bd. Carol I nr 17, Sector 2, scoate la vanzare prin negociere directa cu preselectie, un numar de **81.195 actiuni**, reprezentand **99,91 %** din capitalul social al societatii comerciale **ACVARES S.A.** si concesioneaza suprafata de **21 ha** teren cu destinatie agricola si **197 ha** luciu de apa, aflat in administrarea societatii.

**S.C. ACVARES S.A.**, Judetul IASI, cu sediul in localitatea IASI, strada Pacurari, nr. 48, are:

Obiectul principal de activitate: Cod CAEN 050; Nr. de inregistrare la O.R.C. : J 22/1726/1991 ; Codul fiscal: R 1977691 ; Capitalul social : **2.031.675 mii lei.**

Structura actionariatului este : A.D.S, nr. Actiuni 81.195, procent 99,91% ; altii, nr. Actiuni 72, procent 0,09 %.

Valoarea nominala a actiunii este de **25.000 lei** ; Pretul de oferta este **92.194 lei/actiune**, iar valoarea pachetului de actiuni scos la vanzare este de **7.485.691.830 lei**.

Volumul datoriilor totale transmis de S.C. ACVARES S.A. la data de 30.09.2001 este de 3.190.642 mii lei.

**Dosarul de prezentare** si **caietul de sarcini** pentru vanzarea de actiuni ale societatii comerciale precum si **caietul de sarcini** al concesiunii, a caror cumparare este obligatorie, pot fi procurate zilnic, de la **Birou Publicitate si Relatii Mass Media** din cadrul **Agentiei Domeniilor Statului**, Bd. Carol I nr. 17, Sector 2, Bucuresti, parter, camera nr. 2, intre orele $10^{00}$-$16^{00}$.

**Persoanele fizice si juridice romane** pot achita **dosarul de prezentare si caietele de sarcini** in valoare totala de **20.000.000 lei** cu ordine de plata la **B.C.R. Sucursala Unirea** in cont nr. **2511.1-16500.1/ROL**, iar **garantia de participare la negocierea directa cu preselectie pentru vanzarea de actiuni** in valoare de **405.975.000 lei** si **garantia de participare pentru concesionare** terenuri cu destinatie agricola in valoare de **54.500.000 lei**, cu ordine de plata la **Trezoreria Sector 2 Bucuresti**, in cont nr. **500512708834.**

**Persoanele fizice si juridice straine** pot achita contravaloarea **dosarului de prezentare, caietelor de sarcini si garantiilor de participare in contul nr.2511.1-16500.3/USD al ADS** in devize convertibile deschis la **B.C.R. Sucursala Unirea.**

Pentru plata dosarului de prezentare si a caietelor de sarcini se va lua in considerare cursul valutar comunicat de BNR la data achitarii acestora, iar pentru constituirea garantiilor de participare se va lua in considerare cursul valutar comunicat de BNR la data emiterii acestora.

**Garantiile de participare** se pot depune si sub forma de **scrisoare de garantie bancara in favoarea ADS,** emisa de o banca romana pentru persoane fizice/juridice romane, sau de o banca straina cu care o banca romana are relatii de corespondent, pentru persoane fizice/juridice straine (EximBank) si de **bilet la ordin** avalizat de o banca comerciala.

Documentele pe baza carora se elibereaza dosarul de prezentare si caietele de sarcini sunt: dovada de achitare a pretului dosarului de prezentare si a caietelor de sarcini; buletin de identitate sau pasaport (in cazul persoanelor fizice romane/straine); delegatie din partea societatii comerciale ofertante; semnarea angajamentului de confidentialitate (Anexa C1).

Pentru participarea la negociera directa cu preselectie, potentialii cumparatori vor depune in plicuri sigilate si semnate la sediul A.D.S., Cabinet Director General et.1, cam. 12, documentele de preselectie, documentele de participare la negociere, oferta tehnica si oferta financiara precizate in caietul de sarcini privind vanzarea actiunilor.

**Termenul limita pana la care pot fi procurate dosarul de prezentare si caietele de sarcini este data de 29.11.2001, ora $16^{00}$.**

**Termenul limita de depunere a documentelor de participare la preselectie, documentele de participare la negociere, oferta tehnica si oferta financiara este data de 13.12.2001 ora $16^{30}$.**

**Preselectia candidatilor va avea loc in data de 19.12.2001 la ora $12^{00}$.**

Adresa internet: ***http://www.domeniilestatului.ro***


PROCONS

# Răspunsuri la sesizările consumatorilor

**Asociația pentru protecția consumatorilor PROCONS - Iași primește, prin intermediul „Monitorului“, la numărul de telefon 271.271, sesizări de la cetățenii care au probleme referitoare la calitatea produselor de orice fel sau a serviciilor. Asociația se obligă să rezolve aceste reclamații, dînd răspunsurile în paginile cotidianului „Monitorul“.**

## Surse de poluare la Miroslava

■ *Ernilă Aurel, din comuna Miroslava, sat Balciu, Iași:*

„De aproximativ 4 ani, a luat ființă Fabrica de Lacuri și Vopsele, în localitatea Miroslava. La început, apa provenită de la unitatea respectivă a fost deversată în satul Balciu. În urma consumului de apă de către păsări, o parte din ele au murit.

De asemenea, se simte un miros neplăcut, înecăcios. Această fabrică poate polua aerul și pînza de apă freatică.

Abatorul din satul Miroslava este amplasat în localitate și, pe timpul verii, există un miros neplăcut în jurul lui și o mare invazie de muște.

Rog a se deplasa la fața locului persoane competente, pentru a verifica (controla) și a lua măsuri corespunzătoare.“

Această sesizare nefiind de competența Procons, am transmis-o atît *Inspectoratului de Protecția Mediului,* cît și *Direcției Sanitar Veterinare Iași.*

Inspectoratul de Protecția Mediului Iași ne-a informat:

„La sesizarea *d-lui Ernilă Aurel din localitatea Miroslava, jud. Iași*, înregistrată la IPM cu nr. 7371/26.10.2001, un inspector de specialitate s-a deplasat la fața locului și, în urma verificărilor efectuate în teren și a discuțiilor purtate cu cetățenii semnatari ai reclamației, s-au constatat următoarele:

- Apele uzate care provin de pe platforma unității sînt colectate într-un bazin vidanjabil cu o capacitate de 240 mc, iar vidanjarea și transportul la Stația de Epurare Iași se realizează de către RAJAC, în baza unui contract încheiat.

- Apele uzate la care se face referire în sesizare proveneau de la S.C. „Agricola Miroslava“ S.A. - ferma de vaci - unitate care a fost sancționată contravențional cu 5,3 milioane lei, conform Legii Apelor 107/1996 art. 47, și care la data controlului nu mai funcționează.

- Referitor la disconfortul pe timpul verii creat de abatorul din localitatea Miroslava, vă comunicăm că, la data controlului, activitatea acestuia este condiționată de realizarea unor măsuri impuse de Direcția Sanitară Veterinară Iași.

- Activitățile desfășurate de aceste unități, împreună cu măsurile stabilite, rămîn în atenția noastră și considerăm utilă această colaborare.

**Inspector șef, dr. geol. Corneliu Horaicu“**

## Nereguli la magazinul alimentar nr. 5 al S.C. Avicola S.A.

■ *Corneliu A. Tocan, din Iași, str. Dimineții nr. 12, F90, sc. C, et. II, ap. 7:* „De la S.C. Avicola S.A. Iași, prin magazinul nr. 5, s-au pus în vînzare produse fără respectarea normelor de calitate. În pungile cu carcase pui sînt introduse cîte un cap și/sau gheare, deși produsul nu este prevăzut cu astfel de subproduse, sau în unele pungi sînt introduse 2-3 capuri, gîturi și/sau 3-4 gheare; pungile prezintă foarte multă gheață; în pungile cu gheare sînt puse pene cca 20% și gheață; în magazinul nr. 5 nu se eliberează bonuri fiscale, casa fiscală fiind defectă de circa un an; vînzătoarele nu poartă ecusoane și nu sînt afișate informații cu numărul de telefon, șef unitate, telefoanele Procons sau O.J.P.C. Menționez că a doua zi mi s-au retúrnat cei 15.000 lei, c.v. diferenței de 3 kg.“

Procons a verificat aspectele prezentate în reclamație și, constatînd că majoritatea celor reclamate se confirmă, a transmis reclamația Oficiului Județean pentru Protecția Consumatorilor.

În termenul legal, OJPC ne-a informat:

„Ca răspuns la Fișa de sesizare nr. 64/17.10.2001, înregistrată la instituția noastră sub nr, 1421/ 19.10.2001, referitoare la atitudinea necuviincioasă și lipsită de profesionalism manifestată de personalul magazinului Alimentar nr. 5, aparținînd S.C. „Avicola“ S.A., vă comunicăm următoarele:

La data de 23 octombrie a.c., Magazinul nr. 5 a făcut obiectivul unui control al OJPC Iași, cu care ocazie, o mare parte dintre aspectele sesizate de către dl. *Tocan Corneliu* s-au confirmat.

Neajunsurile semnalate au fost prelucrate cu ambele gestionare (d-na Bostan Lenuța și d-na Grigoraș Mioara), cu care prilej li s-a pus în vedere practicarea unui tip de comerț transparent, corect față de cumpărători și adaptat cerințelor impuse de cadrul legal în vigoare.

Pentru neregulile existente în activitatea comercială s-a aplicat societății o amendă contravențională de 1 milion de lei.

**Vă mulțumim pentru colaborare, Inspector șef, jr. Ioan Haraga“**

**Vicepreședinte Procons, Gheorghe BUCUR**

NORD'EST 100.4 FM RADIO

## NOUTĂȚILE ZILEI

### PSD: „Băsescu este profund complexat de Năstase“

Traian Băsescu este *„profund complexat de premierul Adrian Năstase“*, astfel că, indiferent de subiectul discuției, primarul Capitalei „face referiri la obsesia lui“, precizează secretarul general al PSD, ***Cozmin Gușă***, într-un comunicat de presă. *„În rest, luarea de poziție a primarului Băsescu este lipsită de conținut și demonstrează strădaniile lui de a-l imita pe Corneliu Vadim Tudor“*, se arată în comunicat. Reacția lui Cozmin Gușă face referire la afirmațiile lui Traian Băsescu legate de performanțele Cabinetului Năstase și de concluziile Raportului de țară pentru România. Băsescu afirmase alaltăieri că premierul ar trebui *„să se gîndească și la o demisie“*.

### Stolojan - profesor la Universitatea din Brașov

***Theodor Stolojan*** a primit ieri titlul de profesor onorific al Facultății de Științe Economice din cadrul Universității de stat „Transilvania“ Brașov. Stolojan va susține, începînd din această lună, două cursuri pentru studenții brașoveni din anul patru de la Facultatea de Științe Economice și pentru cei care urmează studii aprofundate, un curs de integrare a finanțelor europene și fiscalitate și unul de globalizare. *„Sînt deosebit de onorat că am fost invitat să țin aceste cursuri la Brașov, dar și că mi-a fost acordat titlul de profesor onorific al Facultății de Științe Economice din Brașov. Voi încerca să dau o imagine coerentă unor cunoștințe și practici mai puțin cunoscute în România“*, a declarat Stolojan.

În Afganistan a venit vremea luptelor la sol

# Alianța occidentală a început ieri ofensiva terestră

■ forțele americane, britanice, franceze și germane au pornit vînătoarea lui bin Laden ■ ieri s-au înregistrat primele confruntări serioase între forțele speciale și talibani ■

**Trupe speciale americane, britanice și franceze au fost desfășurate în Afganistan pentru a-l căuta pe teroristul Osama bin Laden și pentru a îndeplini misiuni locale de securitate. Secretarul american al Apărării, Donald Rumsfeld, a declarat ieri că forțele speciale au angajat lupte directe cu forțele talibane și ale al-Qaida.**

În paralel cu ofensiva asupra forțelor fidele lui bin Laden, trupele speciale ale SUA îi instruiesc în folosirea armelor americane și pe afganii care vor să lupte contra talibanilor

Utilizarea comandourilor, în sudul Afganistanului, după ce acestea doar au ajutat forțele Alianței Nordului, se înscrie în noua strategie stabilită alaltăseară la Pentagon, care prevede reducerea raidurilor aeriene în condițiile în care principalele orașe sînt deja sub controlul Opoziției. De acum înainte, accentul este pus pe „mici echipe“ la sol - a declarat ieri generalul ***Richard Myers***, șeful Statului Major Interarme.

În sudul Afganistanului se află deja aproximativ 100, potrivit „New York Times“. Britanicii au trimis, de asemenea, circa 100 de comandouri, iar Franța - 60 de soldați. Forțele speciale sînt pregătite să îi caute pe Osama bin Laden și pe alți conducători inamici din sudul Afganistanului, în timp ce aviația, în coordonare cu forțele terestre, va efectua raiduri împotriva ascunzătorilor talibanilor și ale al-Qaida. Soldați din trupele de elită au amplasat puncte de control pe principalele drumuri spre sudul Afganistanului, pentru a-i aresta ***„pe cei care trebuie arestați“***, a mai precizat Pentagonul.

Ei au ordin „să distrugă forțele care îi amenință“, a declarat generalul ***Tommy Franks***, șeful operațiunilor din Afganistan, care a adăugat că o altă misiune este „distribuirea de arme“.

### Vin și nemții

Camera Inferioară a Parlamentului german a aprobat angajarea militară a Germaniei în lupta antiteroristă, confirmînd încrederea în guvernul condus de cancelarul Gerhard Schroeder.

Acesta a recurs la votul de încredere, procedură folosită de numai trei ori în istoria Germaniei, pentru a obține aprobarea membrilor propriei majorități în vederea angajării militare a Germaniei, alături de Statele Unite, în lupta antiteroristă. În favoarea acestei măsuri au votat 336 de deputați, iar 326 s-au opus. ***„Este important pentru mine“***, a afirmat Schroeder imediat după numărarea voturilor.

Votul de ieri permite mobilizarea a 3.900 de militari germani, printre care se numără circa 100 de membri ai forțelor speciale.

### Avantaje pentru trupele speciale

***„Cele mai bune ocazii pentru trupele speciale apar cînd adversarii se deplasează“***, a declarat ***Christopher Hellman***, expert al Centrului de Informații al Apărării. Comandourile vor utiliza informațiile furnizate de afganii antitalibani, a considerat expertul, care a menționat că numărul informatorilor a crescut după retragerea milițiilor islamiste. Agenții CIA dispun, cu siguranță, de mai mulți bani decît soldații, pentru recrutarea de informatori - a adăugat Hellman. Potrivit experților, forțele americane beneficiază de avantaje tehnice considerabile în misiunea de descoperire a peșterilor și tunelelor în care adversarii se pregătesc pentru un război de gherilă. Avioanele și elicopterele sînt dotate cu detectoare de căldură, care pot identifica prezența umană în peșteri. ***„Forțele speciale sînt nu numai cele mai antrenate, dar și cele mai bine echipate“***, cu ochelari cu infraroșii pentru noapte și detectoare de mișcare la distanță, a mai afirmat Hellman. **(A.C.)**

Ultima oră

## Mollahul Omar le-a ordonat aseară talibanilor să se retragă în munți

Liderul suprem al talibanilor, mollahul Omar, le-a ordonat aseară tîrziu talibanilor să evacueze orașul Kandahar și să se retragă în munti, a anuntat agenția “Afghan Islamic Press”, citată de AFP. AIP, o agenție apropiată talibanilor, cu sediul în Pakistan, a precizat că orașul - fost centru al talibanilor și reședință a mollahului Omar - va fi evacuat în termen de 24 de ore.

Decizia a fost luată după discutii care au durat mai multe zile cu comandanții talibani și colaboratorii apropiați ai mollahului Mohammad Omar.

# Moscova cedează în fața extinderii NATO

■ „Nu putem să ne opunem“, spune Putin, deși pînă de curînd afirma cu totul altceva

Anunț surpriză al președintelui rus, ***Vladimir Putin***, la finalul vizitei sale de trei zile în Statele Unite. Vladimir Putin a afirmat că Rusia nu este în măsură să împiedice țările din regiune să se alăture NATO, cu toate că această alegere „nu are sens“ și cu toate că se opune extinderii Alianței către est, relatează AFP.

***„Nu sîntem în măsură să spunem oamenilor ce trebuie să facă, nu putem alege în locul lor modalitatea de ameliorare a securității țărilor lor, dar cred că extinderea mecanică a NATO nu are sens“***, a declarat președintele rus pentru postul de radio NPR, unde a participat la o emisiune în direct și a răspuns întrebărilor ascultătorilor. ***„Nu mă opun degeaba extinderii NATO, consider că acest lucru nu are sens“***, a afirmat el.

Președintele rus a apreciat că ***„extinderea mecanică a NATO“***, mai ales în țările baltice, ***„nu va asigura o mai bună securitate în fața noilor amenințări“***, în timp ce ***„Rusia chiar poate contribui la neutralizarea acestor amenințări“***, cum ar fi terorismul.

El a subliniat din nou că este favorabil stabilirii unor noi mecanisme de parteneriat între Rusia și Alianța Atlantică care ar permite Moscovei să participe la procesul decizional al NATO. ***„Dacă modificăm relațiile dintre Rusia și NATO, atunci problema extinderii nu va mai avea sens“***, a adăugat el.

**Vladimir Putin și-a încheiat ieri vizita de trei zile în SUA**

Cu ocazia ultimei întîlniri cu președintele american, ***George W. Bush***, Putin a declarat că Moscova este ***„dispusă să coopereze cu NATO în toate domeniile pe care le va decide Alianța, respectînd, în același timp, interesele Rusiei“***. Președintele Vladimir Putin a lăsat să se înțeleagă, în repetate rînduri, că Rusia și-ar putea revizui poziția referitoare la extinderea NATO dacă Alianța „s-ar transforma“ într-o organizație „mai politică“ și dacă Moscova nu va rămîne „în afara acestui proces“. Rusia se opune extinderii NATO spre est, mai ales în țările baltice, trei foste republici sovietice. ■

Sondaj al Institutului GfK din Viena

## Un sfert dintre români sînt dezamăgiți de democrație

Majoritatea populațiilor fostelor țări socialiste sînt nemulțumite de schimbarea de regim, arată un sondaj realizat de Institutul de Cercetare a Pieței GfK, cu sediul la Viena, care de zece ani efectuează studii în țările unde democrația a înlocuit dictatura. La nivel global, media celor nemulțumiți de democrație și de sistemul politic din fostele țări socialiste a crescut în 2001 la 48%, față de nivelul de 36% înregistrat în urmă cu trei ani, au declarat reprezentanții Institutului. Potrivit studiului, 22% dintre români sînt nemulțumiți de schimbarea regimului socialist cu democrația. Același procent de „nemulțumiți“ are și Slovenia, în timp ce în Ungaria și Cehia se pot „mîndri“cu 25%. Alți 52% dintre subiecții români se declară mulțumiți într-o măsură mai mare sau mai mică de democrație și de actualul sistem politic, procent înregistrat și în Ungaria, în timp ce în Slovenia, această cifră ajunge la 69%.

Conform datelor oferite publicității, 90% dintre austrieci consideră democrația cel mai avantajos sistem politic. Ei sînt urmați la o distanță considerabilă de croați, 70%, în timp ce românii, cehii și slovacii se situează sub 69%, procent înregistrat în Ungaria. Cu toate acestea, românii sînt mai convinși de democrație decît vecinii lor de la granița de vest, care doar într-o proporție de 44% cred în valorile acestui sistem.

Reprezentanții GfK susțin că studiile ultimilor trei ani au oferit cele mai bune rezultate pentru „barometrul democrației“, arătînd că, după 1998, numai 21-23% dintre subiecți s-au declarat mulțumiți de schimbarea regimului politic, față de nivelul de 9-13% din perioada anterioară. **(Iulia NUELEANU)**

Proiectul lui Agathon mai are un hop

## Soarta “Dracula Parc” rămîne în mîinile Oficiului de Mărci

**Bătălia pentru brand-ul lansat prima oară, fără vreo legătură cu turismul, de scriitorul englez Briam Stocker se apropie de final. Chiar dacă încă din 1997 o firmă bistrițeană s-a gîndit să scoată bani de pe urma „poreclei'' și legendei create în jurul tatălui lui Vlad Țepeș, înregistrînd la OSIM marca „Dracula Land“, proiectul Ministerului Turismului, care are patru denumiri apropiate de aceasta, ar fi greu de contestat de întreprinzătorii bistrițeni.**

Posesorul mărcii „DraculaLand“ ar trebui mai întîi să facă dovada că o utilizează deja pentru un parc similar cu cel pe care Ministerul Turismului vrea să îl implementeze. Acest lucru a fost confirmat ieri de șeful serviciului “Mărci” din cadrul OSIM, ***Ștefan Cocoș***. De altfel, firma bistrițeană, singura care ar fi putut să ridice pretenții în acest caz, ar putea pierde dreptul de utilizare a mărcii, avînd în vedere că au trecut cinci ani de la înregistrare și brand-ul nu a fost folosit.

Secretarul de stat din Ministerul Turismului (MT), ***Alin Burcea,*** a explicat că specialiștii instituției știau despre existența la OSIM a mărcii “DraculaLand”, și tocmai din acest motiv au fost trimise Oficiului patru mărci noi conținînd cuvîntul „Dracula“.

***„Divertisment pe tema Dracula poate face oricine, cu condiția să nu se numească «DraculaLand»“***, a explicat oficialul OSIM, Ștefan Cocoș, lăsînd astfel să se înțeleagă că, în principiu, “Dracula Parc” sau “Darcula City” respectă celelalte două mărci ale MT, și “DraculaLand” din Bistrița Năsăud ar putea coexista fără probleme.

Pe de altă parte însă, cele patru mărci avansate de minister la OSIM se află timp de trei luni înregistrate provizoriu, ele fiind deocamdată în analiza specialiștilor Oficiului. Ștefan Cocoș a atras atenția că aceștia *„vor lua în considerare inclusiv riscul unei confuzii între denumirile acelor mărci“*.

Așadar, singura problemă a Ministerului ar fi aceea ca specialiștii amintiți să considere că nu există disociere clară între mărci. ***„Bătălia pentru dreptul de utilizare declanșată de Ministerul Turismului se poartă pe teren alunecos“***, a conchis Cocoș.

Pînă în prezent, firma bistrițeană nu și-a anunțat intenția de a contesta mărcile Ministerului, iar Dan Matei Agathon a spus, de asemenea, că nu are nici o problemă cu “DraculaLand” și că nici instituția pe care o conduce nu va încerca prin justiție să determine „radierea“ mărcii respective. ■

## Numerotarea telefonică va fi modificată în iunie 2002

Noul plan de numerotare telefonică prevede introducerea, începînd cu 14 iunie 2002, a unei noi cifre după zero, care va indica operatorul sau serviciul, potrivit unui ordin al ministrului Comunicatiilor. Planul de numerotare va fi aplicat simultan de către toți operatorii. Codurile de acces, 00 pentru international și 0 pentru interurban, rămîn neschimbate. În perioada iunie - noiembrie 2002 vor functiona atît noul plan, cît și cel vechi, urmînd ca, în decembrie 2002, să fie eliminată complet vechea numerotare. În perioada de suprapunere a schemelor de numerotare vor fi rutate în paralel numerele formate în noua și vechea structură. Un mesaj vocal va informa utilizatorul care formează un număr în vechea structură despre schimbarea de formă care s-a produs. În următoarele două luni, mesajul vocal va informa utilizatorul care formeaza un număr în vechea structură despre schimbarea care a intervenit, fără ca apelul să mai fie rutat.

Pînă în februarie 2002 este preconizată introducerea celei de a zecea cifre și în Republica Moldova, inclusă în planul românesc de numerotare. ■

## Vadim îi recomandă lui „Corleone“ să stea o tură pe tușă

■ PRM l-a declarat și pe deputatul Mitică Dragomir vinovat de eșecul Naționalei de fotbal

***Corneliu Vadim Tudor*** a ajuns la concluzia că partidul său, „în calitate de formațiune care deține președinția Comisiilor de sport din Parlament“, trebuie să dea „satisfacție morală“ românilor „profund dezolați“ de ratarea calificării la Mondialele de fotbal. În consecință, tribunul a mărturisit, ieri, că i-a recomandat deputatului peremist ***Dumitru Dragomir*** să se retragă din funcția de președinte al Ligii Profesioniste de Fotbal. Alți oameni de sport cărora Vadim le-a solicitat „demisia de onoare“ sînt ***Gheorghe Hagi, Mircea Sandu,*** președintele Federației Române de Fotbal, ***Emeric Ienei,*** director tehnic al Naționalei, și ministrului de resort, ***Georgiu Gingăraș.*** Șeful PRM a afirmat că vicepreședintele partidului, ***Corneliu Ciontu,*** a discutat deja cu cel supranumit „Corleone“ și i-a transmis doleanțele sale. ***„E liber s-o facă sau nu, noi nu sîntem organ coercitiv, dar nu vreau ca acest partid să devină un paratrăsnet pentru nemulțumirile populare“***, a spus liderul PRM.

În același timp, Vadim le-a cerut Comisiilor de sport din Legislativ să inițieze o anchetă în legătură cu ***„criza adîncă instaurată în fotbalul românesc“***. ■

## Moment istoric în Balcani

■ alegeri legislative în Kosovo: autonomia este principalul scop

Locuitorii provinciei Kosovo se vor prezenta astăzi la urne, pentru a alege o adunare legislativă care va acorda o largă autonomie provinciei plasate sub protectoratul ONU și al forțelor NATO, din iunie 1999. Pentru albanezi, care reprezintă circa 95% din populație, formarea adunării nu constituie decît o etapă în procesul care, în opinia lor, trebuie să se soldeze cu independența provinciei.

Rezoluția 1.244 a Consiliului de Securitate al Națiunilor Unite, care decide termenii prezenței internaționale în Kosovo, evocă o „autonomie substanțială“ pentru Kosovo, înainte ca statutul său final să fie ratificat. Belgradul și minoritatea sîrbă din Kosovo, spre deosebire de albanezi, nu vor să discute despre independență și doresc ca provincia să poată conta pe Belgrad ca și capitală. Primul scrutin organizat de Misiunea ONU din Kosovo (MINUK), în octombrie 2000, a permis liderului moderat Ibrahim Rugova să se impună cu 58% din sufragii. După un an, partidul său, Liga Democratică din Kosovo (LDK), este marele favorit al alegerilor, în fața a două partide rezultate din fosta Armată de Eliberare din Kosovo (UCK), Partidul Democratic din Kosovo (PDK) al lui Hashim Thaci și Alianța pentru viitorul provinciei Kosovo (AAK) a lui Ramush Haradinaj. Chiar dacă Rugova înregistrează un scor asemănător, el va trebui să se alieze altor formațiuni politice pentru a totaliza majoritatea în adunare, adică 61 de mandate. Singura formațiune politică sîrbă înregistrată pentru alegeri, Coaliția pentru reîntoarcere (Povratak), speră să-i convingă pe cei 170.000 de alegători sîrbi (70.000 în Kosovo, 100.000 refugiați în Serbia și Muntenegru) să voteze, ceea ce i-ar permite să cîștige 25 de mandate. ■

## Strasbourg-ul va cerceta originea ceangăilor

■ Consiliul Europei a adoptat un document referitor la ceangăi

Comitetul Delegaților Miniștrilor al Consiliului Europei, reuniți la Strasbourg, a adoptat răspunsul la Recomandarea 1.521 (2001) a Adunării Parlamentare a Consiliului Europei privind ***„Cultura minorității ceangăilor din România“***, se arată într-un comunicat al MAE român. În textul Recomandării se făceau referiri la faptul că ceangăii vorbesc o forma arhaică a limbii maghiare. ***„Dată fiind complexitatea dezbaterilor privind caracterul și originea limbii ceangăilor, Comitetul Miniștrilor a recomandat demararea unei cercetări comune, a specialiștilor români și unguri, în spiritul Convenției Culturale Europene a Consiliului Europei“***, se arată în comunicat.

Potrivit MAE român, documentul adoptat ***„confirmă punctele de vedere susținute constant de partea română, în sensul că originea limbii ceangăilor nu este complet elucidată sub aspect științific“***. ■

UBEMAR S.A. office@ubemar.ro
Str. Pompelor nr. 3, Ploiesti, 2000 - Prahova Tel.: 044 113471, 044 114922 Fax: 044 113471

UBEMAR S.A. Ploiesti produce:
- automacarale de 7, 18, 12,5, 16, 25, 40 tone
- centrale pentru producerea betonului
- vibroprese pentru fabricarea elementelor de beton
- utilaje de salubritate - autogunoiere compactoare, automaturatoare
- incarcatoare frontale
- telelifturi
- betoniere
- masini de confectionat tigle

UBEMAR S.A. Ploiesti executa de asemenea reparatii curente la:
- utilajele proprii, la produsele similare fabricate in tara sau in strainatate, la diverse motoare termice si mijloace de transport.

UBEMAR - Experienta si profesionalismul la dispozitia dumneavoastra

SOCIETATEA ROMÂNĂ DE RADIODIFUZIUNE
RADIO IASI
RADIO IASI
1053 khz. - 285 m.l.u.
2 nov.1941 - 60 - 2 nov.2001
http://www.radioiasi.ro
emitem 6.00-22.00 emitem
La zi, cu informațiile din zona Moldovei, din țară și din lume
Știri ★ 6.00-8.00-9.00-11.00-12.00-15.00-17.00-18.00-21.00 ★ Știri
Sport ★ 6.10-7.45-13.30-14.45-19.45-21.05 ★ Sport
Radiojurnale ❊ 7.00-13.00-16.00-19.00 ❊ Radiojurnale
Evenimentele zilei ★ 19.20 - 20.00 ★ Evenimentele zilei
CU NOI, MAI INFORMAT - CU NOI, MAI PUTERNIC

AIESEC
ASOCIAȚIA INTERNAȚIONALĂ A STUDENȚILOR ÎN ECONOMIE ȘI MANAGEMENT
CENTRUL DE TRAINING
Program de pregătire complementară pentru studenți
(1-16 DECEMBRIE)
- Seminarii interactive pe diferite teme conform cerințelor pieței
- Posibilitatea dezvoltării abilităților de prezentare, comunicare, negociere, lucru în echipă
- Training de negociere susținut de Procter & Gamble

Înscrierile au loc în perioada 19- 23 noiembrie 2001 în sediul AIESEC Iași, Univ. "Al. I. Cuza", corp B, etaj 3, sala B 606
Program finanțat de Direcția pentru Tineret și Sport a Județului Iași
Grupul Local de Sponsori AIESEC Iași

Monitorul
Sport

NORD'EST
100.4 FM
RADIO

# „Nu demisionez, dar pot să fiu demis“

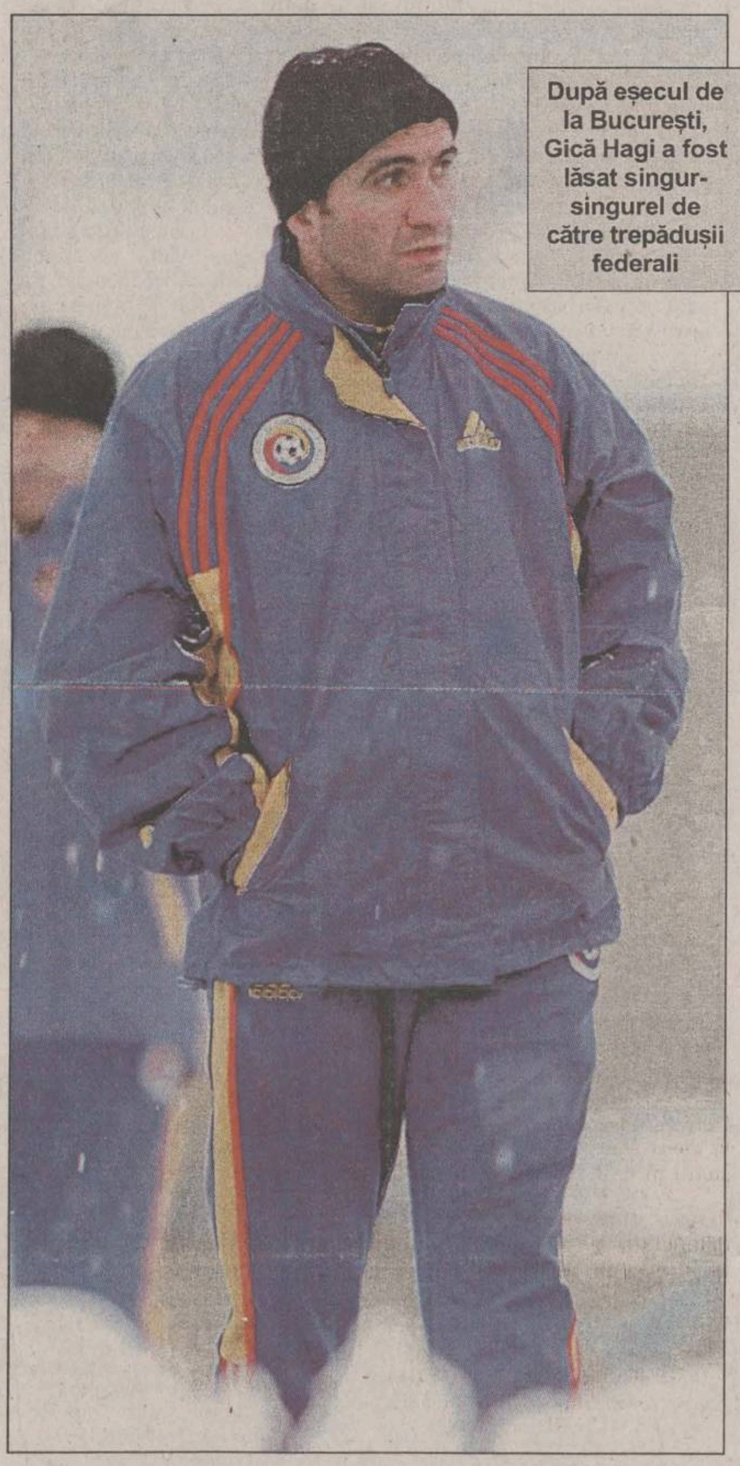

După eșecul de la București, Gică Hagi a fost lăsat singur-singurel de către trepădușii federali

**■ Gheorghe Hagi își asumă răspunderea pentru eșecul echipei naționale, dar nu intenționează să plece ■ antrenorul portarilor, Dumitru Moraru, spune că jucătorii sînt vinovați de starea fotbalului românesc deoarece acceptă blaturile ■**

Antrenorul echipei naționale, Gheorghe Hagi, a declarat ieri, în cadrul unei conferințe de presă, că ar fi un laș dacă s-ar retrage din această funcție. Totuși, Hagi a precizat că așteaptă analizarea activității sale de către conducerea Federației Române de Fotbal, adăugînd că nu se va agăța de „scaunul“ de selecționer dacă va fi demis. ***„Ca antrenor al echipei naționale, eu trebuie să răspund pentru ratarea calificării la Cupa Mondială deoarece eu am fost conducătorul, după cum conducerea federației trebuie să analizeze activitatea mea și să decidă dacă se continuă cu mine sau cu altul. Nu țin de scaunul meu. Așa cum am fost numit, pot să mă dea și afară. După doar trei luni de cînd am fost numit selecționer și 24 de zile de cantonament cu jucătorii nu mă pot gîndi la demisie“***, a spus Gheorghe Hagi.

Selecționerul a precizat că cei care îi vor analiza activitatea nu trebuiue să țină cont de faptul că ar trebui să-i achite contractul pînă la expirarea lui, peste doi ani, deoarece este dispus să renunțe la acești bani.

Selecționerul a mai declarat că staff-ul tehnic și jucătorii s-au simțit singuri după meciul România - Slovenia, deoarece nimeni din conducerea Federației Române de Fotbal nu a venit la vestiar să le adreseze cîteva cuvinte. ***“Ar trebui întrebați de ce, după doisprezece ani de succese, am rămas noi, cei din staff-ul tehnic, singuri cu jucătorii la vestiare. Și la bine, și la greu trebuia să fim împreună. După meciul cu echipa Georgiei, într-adevăr am refuzat oferta președintelui FRF de a lua masa împreună, întrucît jucătorii erau obosiți, iar unii aveau avion a doua zi, dar după partida cu Slovenia am simțit nevoia să fim îmbărbătați. Pînă înaintea meciului retur cu Slovenia, am fost susținuți din punct de vedere moral, dar, după această partidă, ne-am simțit singuri“***, a afirmat Hagi.

El a precizat că doar a discutat telefonic cu Mircea Sandu, iar acesta l-a chemat la o întîlnire după conferința de presă susținut ieri de selecționer. ***„Președintele FRF și Comitetul Executiv va trebui să analizeze situația și să decidă. Eu nu sînt în măsură să-mi dau vreo pedeapsă, dar îmi voi face propria analiză, precum și pe cea a jucătorilor. Chiar dacă m-am mai consultat și cu alții, întreaga responsabilitate o port eu. Fotbalul românesc are antrenori care pot să conducă naționala, cum ar fi Mircea Lucescu, Cornel Dinu, Emeric Ienei, Anghel Iordănescu sau Victor Pițurcă“***, a declarat Hagi.

Hagi a spus că nu-i place ca cineva să se bage în munca lui, deci nici el nu se va băga în a altuia și nu vrea să intre în polemică cu nimeni. Fostul internațional român a declarat că, dacă va rămîne la echipa națională, se va gîndi ca unele meciuri să le dispute în altă parte decît pe stadionul „Steaua“. În final, antrenorul Hagi a infirmat zvonurile că între unii jucători din lotul reprezentativei României ar fi avut loc altercații în timpul cantonamentelor pentru meciurile cu Slovenia. ■

## Emeric Ienei: „Nu avem voie să-l pierdem pe Hagi“

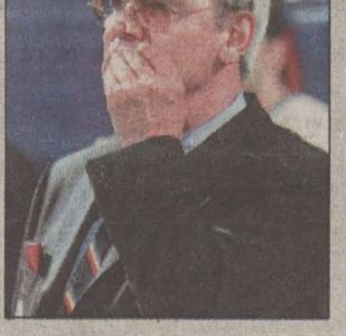

Dumitru Moraru, antrenorul portarilor, a fost de părere că principalii vinovați de starea proastă a fotbalului românesc sînt jucătorii. ***„Jucătorii sînt vinovați de starea fotbalului românesc deorece ei acceptă să joace în meciuri-blaturi și ar trebui să se opună acestor partide“***, a declarat Moraru.

Secundul Gabi Balint a spus că se vorbește foarte mult despre fotbal, dar că nu se face nimic concret. ***„Toți dăm vina unii pe alții, conducătorii pe arbitri, arbitri pe conducători, dar nu facem nimic concret. Eu voi rămîne în continuare lîngă Hagi și sînt și eu la fel de vinovat ca și el de ratarea calificării“***, a afirmat Balint.

Directorul tehnic, ***Emeric Ienei* (foto)**, a declarat că nu avem voie să-l pierdem pe Hagi. ***„Hagi are în față o carieră frumoasă și nu trebuie să se lase dărîmat de acest eșec“***, a spus Ienei. ■

TROFEUL CARPAȚI
Iași, 2001

## Handbal pe săturate

**■ după patru ani de pauză, „Trofeul Carpați“ la handbal masculin se reia în Sala Polivalentă ieșeană**

**Mai puțin de două săptămîni au rămas pînă la startul „Trofeului Carpați“, cea mai importantă competiție sportivă organizată la Iași în ultimii zece ani. Aflat la a 31-a ediție, turneul destinat reprezentativelor masculine ajunge astfel pentru prima dată la Iași, după ce competiția feminină cu același nume a fost găzduită de orașul moldav în două rînduri, în anii 1972 și 1985. Începînd de astăzi, „Monitorul“ inaugurează o rubrică nouă, care va dura pînă în ultima zi a turneului programat în perioada 28 noiembrie - 2 decembrie și va cuprinde date statistice, informații, vești proaspete și culise ale celei mai importante competiții handbalistice organizate în România în anul 2001.**

■ Cele 30 de ediții ale trofeului au fost găzduite de 11 orașe din țară, de cele mai multe ori Bucureștiul (10), care a fost și gazda primei ediții în anul 1959.

■ În primele 6 ediții, turneul a fost rezervate echipelor de club sau selecționatelor orașelor, cea a Bucureștiului reușind să se impună de patru ori, urmată cu cîte un trofeu de selecționata de tineret a Capitalei și de echipa daneză HG Copenhaga.

■ Naționala de seniori a României este cea mai titrată competitoare în istoria trofeului, după ce a reușit să cîștige 16 ediții. La mare distanță se află Iugoslavia (3), RD Germană (2), Danemarca (1), Rusia (1) și URSS (1).

■ Ultima dată trofeul s-a desfășurat în 1997, la București, cîștigătoare fiind selecționata Iugoslaviei, care este echipa triumfătoare a ultimelor două ediții.

■ La turneul din acest an vor participa șase selecționate: Iugoslavia, Bulgaria, Macedonia, Grecia, România „A“ (seniori) și România „T“ (tineret).

■ Antrenorul naționalei române, Radu Voina, se află la prima competiție de la instalarea în funcție. Din colectivul tehnic mai fac parte secunzii Aihan Omer, Nicolae Munteanu (antrenor de portari) și antrenorul federal Gheorghe Goran.

■ Selecționata României va fi formată exclusiv din jucători care evoluează în țară, majoritatea de la echipele de frunte ale momentului: Fibrexnylon Săvinești (6), Dinamo București (4), Steaua București (3), Minaur Baia Mare (2) și Uztel Ploiești (2).

■ Zece dintre jucătorii selecționați au mai avut contacte cu prima reprezentativă. Cel mai titrat internațional este Eremia Pîrîianu, pivotul de la Fibrexnylon, care deține 67 de selecți. În urma lui se situează Ștefan Laufceag (64) și Sandu Iacob (60) - ambii de la Steaua, Leonard Bibirig (48) și Florin Luca (32) - ambii de la Fibrexnylon.

■ Cel mai vîrstnic jucător selecționat este același Bibirig, care va împlini 31 de ani în prima zi a trofeului, pe 28 noiembrie.

■ Golgeterul selecționatei române este Sandu Iacob (174 reușite), urmat pe lista celor mai prolifici jucători de Pîrîianu (78), Bibirig (76) și Luca (52). **(Lucian MINUȚ)**

## Alții demisionează după victorie

**■ selecționerul reprezentativei Turciei, Senol Güneș, intenționează să se retragă de la conducerea tehnică a echipei**

Selecționerul reprezentativei de fotbal a Turciei, Senol Günes, a anunțat că intenționează să demisioneze din acest post, pentru a putea petrece mai mult timp alături de familia sa. Agenția de presă „Onefootball“ menționează că selecționerul Turciei a prezentat scuze familiei sale, pentru că a neglijat-o în timp ce s-a aflat la conducerea tehnică a echipei naționale. Günes a făcut acest anunț imediat după ce selecționata turcă a obținut, miercuri, pentru prima oară din 1954, calificarea la Cupa Mondială. Echipa națională a Turciei a reușit această performanță după ce a cîștigat ambele manșe ale barajului disputat cu reprezentativa Austriei, impunîndu-se, în meciul tur cu 1-0 și în partida retur cu 5-0.

Potrivit „Onefootball“, anunțul lui Günes i-a uimit pe suporterii selecționatei Turciei, care sărbătoreau calificarea la turneul final din 2002. ***„Mi-am făcut datoria, dar nu am fost capabil să trăiesc bucuria succesului la intensitate maximă. De 18 luni, am fost nevoit să suport un val de critici. Nu doresc ca acest lucru să i se întîmple și succesorului meu în funcția de selecționer. Sînt bărbat, sînt din Trabzon, sînt turc și am și eu mîndria mea“***, a afirmat Günes, în cadrul conferinței de presă susținute după partida de miercuri.

Întrebat dacă, atunci cînd a vorbit despre succesorul său, avea în vedere faptul că va demisiona, Günes a spus: ***„Cei care pot să înțeleagă au înțeles“.***

Agenția citată a notat că, în cursul acestei conferințe, Gunes s-a referit la comentariile apărute în presa din Turcia, în urma ratării calificării directe la Cupa Mondială din Coreea de Sud și Japonia. Mai multe publicații turce au făcut, în acea perioadă, propunerea ca Günes să fie destituit, iar în locul său să fie numit Fatih Terim. „Onefootball“ precizează că președintele Federației Turce de Fotbal, Haluk Ulusoy, a dat asigurări că va respinge o eventuală demisie a lui Günes și îl va convinge pe acesta să rămînă în postul de selecționer. ■

Campionatul, această pacoste săptămînală

## Întoarcerea în mizerie

**■ în loc de prefață la etapa a XIII-a a Diviziei A la fotbal**

**În mod normal, meciul FC Brașov - Rapid ar trebui să fie deschis oricărui rezultat**

Chinul veșnic al microbistului român a făcut o pauză de o săptămînă, pentru o baie de speranțe. Ne-am îmbătat cu iluzia că naționala noastră va mai spăla încă odată latrina fotbalului românesc, acest campionat urît, necinstit, lipsit de spectacol și avînd majoritatea rezultatelor cunoscute dinainte. Am sperat că durerea din inimile noastre, produsă de eșecul lui Hagi și al naționalei, va avea o latură bună și fotbalul nostru va începe să parcurgă un proces de asanare necesar ca aerul. Subsemnatul își ia inima în dinți și mărturisește că a dorit, uneori, cu inima strînsă, ca naționala să rateze calificarea, pentru că prea mult se lăudau cu performanțele ei niște oameni de nimic. Și e mai importantă curățenia, decît o calificare, care poate veni dintr-un alt climat, peste doi ani, la Euro, sau peste încă patru, la Mondialele din Germania. Numai că subsemnatul s-a înșelat: din primele declarații ale celor răspunzători de totalitatea eșecurilor din fotbalul autohton, sînt suficiente neșanse ca să nu fie șanse de așa ceva. Fabulosul jucător și insignifiantul antrenor Gheorghe Hagi o trage cu viața care merge înainte, subînțelegînd că bărbații care își asumă eșecurile și lasă locul altora mai competenți sînt oameni de nimic, iar recent, într-o emisiune televizată, sinistrul Mitică Dragomir a declarat sus și tare că nici vorbă să fie de demisii sau restructurări.

Dacă mai pui că, atît conducerea Federației cît și cea a Ligii Profesioniste de Fotbal se aleg, în mod democratic, de către membrii componenți (în primul caz) și de președinții de cluburi (în al doilea) și dacă mai amintim că toți aceștia sînt o apă murdară și un pămînt îngrășat natural, ne dăm seama că și după acest cutremur șansele de salvare ale fotbalului românesc sînt, practic, nule.

Așa că voi cere, dumneavoastră cititorilor, înțelegerea faptului că îmi este imposibil să prefațez o etapă de campionat, cum am făcut-o de atîtea ori, la cîteva zile după eșecul total al fotbalului românesc, sau mai exact, la seismul care a cimentat acest eșec.

Viața merge înainte - zis-a nemuritorul - și campionatul acesta găunos, idem, astfel că, la durerea microbistului din aceste zile puțin mai contează dacă Dinamo bate la Pitești, astăzi, și trece în fruntea clasamentului și dacă mîine, Rapidul cîștigă la Brașov și își reia poziția fruntașă.

Un minimum de minuție ne cere să prezentăm măcar meciurile etapei, cu orele de difuzare și canalele de televizare între paranteze: FC Argeș - Dinamo (astăzi, 14,00, TVR 1), Oțelul Galați - Ceahlăul Piatra Neamt, Petrolul - UM Timișoara, Gloria Bistrița - Sportul Studențesc, Universitatea Craiova - FCM Bacău (astăzi, 14,00), FC Național - Astra Ploiești (astăzi, 17,00, Pro TV), FC Brașov - Rapid (mîine, 14,00, TVR 1), Steaua - Farul Constanța (mîine, 19,30, Pro TV).

În rest, citiți-ne în continuare că ne trece repede. Lor nu! **(GIN)**

OSC
Oameni și Companii
Consultanță în Marketing și Relații Publice
Este foarte important să-ți cunoști clienții. Dar este la fel de important ca ei să te cunoască pe tine.

EuroBIT
NET Compania de Turism
MADI
Nelmar
Duminică, 18 nov ora 20 00
romNET Facultatea de Filosofie
Toamna la MAXX
... se numără bobocii ...
Gama Maintenance
PCNET
NIKY FASHION
ERRA COMPANY
Tec Telecom
Bodycode Gym Club
promotor media
Monitorul

NORD'EST RADIO 100.4 FM
Fair Play
în fiecare duminică de la ora 10.00 la radio Nord EST.
Ascultă cea mai importantă emisiune sportivă din regiunea Nord Est și rubricile zilnice la 9.45 și 16.15.
Realizator: Ovidiu MINEA
Oferite de COMPLEXUL SELECT
nu e mai scump, e mai... SELECT!

Vincon Vrancea
Tradiția unui vin bun
Vincon Vrancea a lansat cele mai apreciate vinuri de către consumatorii din România:
Vinuri de aur tradiționale
- Galbenă de Odobești - alb, demidulce 1995
- Muscat Ottonel - alb, demidulce 1998
- Grasă de Moldova - alb, dulce 1998
- Busuioacă de Bohotin - roze, demidulce 1998
- Tămâioasă Românească - alb, demidulce 1998
Savurați gustul, aroma și buchetul vinurilor tradiționale de excepție!
Vincon Vrancea S.A., str. Avântului nr. 12, Focșani 5300, jud. Vrancea, tel./fax: 037 - 616.339; e-mail: ghita@bbs.ro

"O nouă zi același prieten !"
TVR IAȘI
În fiecare seară de la ora 18.00
"EXPRES"
ȘTIRI DIN ACTUALITATEA REGIONALĂ!
Vezi ce urmează...

## PE SCURT

### Bölöni dă vina pe zeii fotbalului

Antrenorul formației Sporting Lisabona, Ladislau Bölöni, care a ocupat postul de selecționer înaintea lui Gheorghe Hagi, a declarat că este afectat de faptul că echipa României a ratat calificarea la turneul final al Cupei Mondiale. ***"Sînt foarte trist din cauza acestui eșec. Echipa României a practicat un fotbal frumos, a atacat foarte mult, și-a creat ocazii suficiente pentru a învinge și pentru a se califica la Cupa Mondială, dar zeii fotbalului nu au dorit acest lucru"***, a declarat Bölöni.

Tehnicianul român a precizat că este alături de atacantul Marius Niculae. ***"Cred că trece prin momente foarte grele, la fel ca și ceilalți componenți ai formației României"***, a adăugat Boloni.

### Contra e preferatul ziariștilor

Clubul Sportiv al Jurnaliștilor a anunțat că titlul de cel mai bun fotbalist român al anului 2001 va fi decernat fundașului echipei italiene AC Milan, Cosmin Contra. Acesta va fi premiat în cadrul unei festivități, care va avea loc, pe 17 decembrie, la clubul "Space".

Pe lîngă internaționalul român vor mai fi premiați, printre alții, Mircea Lucescu, antrenorul echipei turce Galatasaray Istanbul, arbitrul Sorin Corpodean, gazetarul Ion Bocioacă, procuratorul FIFA Giovanni Becali, atacantul echipei Dinamo, Adrian Mihalcea, și fostul arbitru internațional Ion Crăciunescu.

### Violeta Beclea - între cei mai buni atleți ai lumii

Violeta Beclea-Szekely se află pe lista celor zece sportive nominalizate pentru titlul de cea mai bună atletă a anului pe plan internațional. Ceremonia pentru decernarea titlurilor de cel mai bun atlet, respectiv cea mai bună atletă în anul 2001 va avea loc pe 25 noiembrie, la Monte Carlo, premiile urmînd să fie acordate de Prințul Albert de Monaco. Cel mai bun și cea mai bună atletă a anului vor fi desemnați de Consiliul Federației Internaționale de Atletism, din care fac parte, printre alții, fostul atlet ucrainean Serghei Bubka și campioana olimpică la 400 metri, sportiva australiană Cathy Freeman.

## Reorganizare la AJF

Asociația Județeană de Fotbal Iași anunță organizarea pe data de 4 decembrie, ora 12.00, a ședinței Adunării Generale necesară reorganizării AJF conform Legii 69/2000. Sînt invitați să participe la ședința ce va avea loc la sediul din incinta Patinoarului toți reprezentanții asociațiilor afiliate la AJF.

# Cu lanterna, după puncte

**■ astăzi, de la ora 11.00, la Rădăuți, Bucovina - Poli Unirea în divizia C de fotbal ■ de la aceeași oră, pe stadionul "Nena", Telecom - CFR Pașcani ■**

Astăzi, Poli Unirea pune punct expedițiilor în deplasare din acest an, finișul evadărilor exotice din Iași fiind la Rădăuți, acolo unde ieșenii vor da piept cu "lanterna" seriei, formația locală Bucovina. Deși diferența în clasament este uriașă (oaspeții se află pe locul 2 cu 31 de puncte și +13 la adevăr în timp ce gazdele "luminează" subsolul cu doar 9 puncte și un pasiv de 9 puncte la adevăr), oaspeții nu s-au plecat pe urechea celor 22 de puncte ce-i separă de adversari. Ținînd cont de faptul că Bucovina a remizat acasă cu liderul la zi, Sportul Municipal Vaslui, și că terenul este acoperit de zăpadă, ieșenii au pregătit cu maximă atenție partida, doar victoria (care ar aduce consolarea "iernării" pe primul loc la adevăr, dar și păstrarea unei distanțe minime față de vasluieni care joacă astăzi în deplasare în același județ) fiind luată în calcul. Chiar și deplasarea spre locul partidei s-a făcut, lucru neobișnuit pînă acum, cu aproape 24 de ore înaintea primului fluier al meciului, Poli plecînd de ieri la Suceava.

În ceea ce privește starea lotului, cu excepția mai vechii accidentări a lui Bozianu, nici o indisponibilitate nu dă bătăi de cap antrenorilor Kereszy și Paveliuc așa că formula de start probabilă pentru astăzi este: Mihalache - Gheban, Petrache, A. Ilie, Medeleanu, D. Munteanu - Cristea, Drăgoi, F. Dan - Dobrea, Brighiu.

### Probleme cu tonul

Telecom are astăzi prilejul de a încheia turul la o cifră peste așteptări în ceea ce privește clasamentul adevărului, "căldutul" pasiv de un punct de pînă acum plasîndu-i pe ieșeni pe locul 9 al clasamentului cu 17 puncte. Misiunea gazdelor de adjudecare a celor trei puncte puse în joc va fi însă dificilă din două puncte de vedere: gravele probleme avute în lotul gazdelor (Manole și Căbălău sînt gripați, Scînteie și Șcrab au pus punct turului datorită unor accidentări), dar și foamea de puncte a oaspeților aflați pe o poziție mult sub așteptări (locul 14, 11 puncte -7 la adevăr).

Celelalte meciuri ale etapei sînt: Ceahlăul II Tîrgu Neamt - Foresta II Fălticeni; ProMobila Crucea - Aerostar Bacău; Rafinăria Dărmănești - FC Botoșani; Rulmentul Bîrlad - Sportul Municipal Vaslui; Unirea Negrești - RATC Iași; Gloria Zemeș - Cimentul Bicaz.

Mai menționăm faptul că datorită eliminării tricolorilor și divizia C va lua vacanță mai devreme, odată cu sfîrșitul turului, prima etapă din retur, programată inițial a se disputa pe 1 decembrie a.c., fiind reprogramată pe 2 martie anul viitor. Ca atare, exact peste o săptămînă, cînd se va disputa ultima etapă a turului, eșalonul trei va intra în vacanță. **(Ovidiu MINEA)**

# Speranțe minime

**■ astăzi, în Divizia A la volei, Penicilina joacă în deplasare cu Dinamo București**

Pentru a doua oară de la începutul actualului sezon, voleibalistele de la Penicilina sînt obligate să se deplaseze în Capitală, urmînd să joace în etapa a VII-a a Diviziei A cu Dinamo. E greu de crezut însă că ieșencele vor fi capabile să repete excelentul rezultat de la precedenta deplasare în București, cînd au învins cu 3-1 pe campioana Rapid. Pe de o parte pentru că echipa din Șoseaua Ștefan cel Mare se arată într-o formă mai bună decît cea din Giulești, iar pe de alta pentru că formația noastră traversează un moment mai delicat, marcat de cele trei insuccese consecutive pe teren propriu. Plecarea unor jucătoare importante precum Ruxăndoiu, Giurgea și Cozma continuă să se facă simțită, iar accidentările de dată recentă ale Laurei Dulcianu și Deliei Marian nu aveau cum să nu lase urme în jocul echipei. În aceste condiții, antrenorul Nicu Roibescu face eforturi pentru a reuși întărirea echipei, în acest sens fiind deja contactat un impresar din Ucraina care să poată aduce la Iași una sau două jucătoare de valoare din spațiul fostei Uniuni Sovietice. Se dorește acest lucru și în perspectiva apropiatei participări a echipei ieșene în Top Teams Cup, acolo unde Penicilina trebuie să facă o figură cît mai frumoasă. Însă pînă la posibilele transferuri, atît de dorite și de necesare, echipa ieșeană trebuie să se descurce în actuala componență și să încerce să încheie turul campionatului pe o poziție onorabilă în clasament.

Așa cum spuneam, Dinamo, cea mai galonată echipă din voleiul feminin românesc, se arată într-o formă bună în acest campionat, cîștigînd patru din cele șase meciuri cîștigate pînă acum. Singurele eșecuri suferite de echipa bucureșteană au fost la Galați și pe teren propriu cu lidera Universitatea Bacău. Formația antrenată de Mugur Niculescu, care anul trecut s-a clasat pe locul al treilea în clasamentul final, se dovedește deosebit de eficientă în meciurile pe teren propriu. Avînd în Daniela Mincă, Xenia Ivanov, Mariana Velicu și Otilia Gherdan niște jucătoare pe cît de experimentate, pe atît de valoroase, Rapid se dovedește o echipă greu de învins cînd joacă în fața propriilor spectatori. De aceea e normal să nu așteptăm vreo minune de la ieșence în jocul de astăzi, mai ales în situația deloc de invidiat în care se află echipa noastră. Echipele probabile:

***Dinamo***: Mincă, Ivanov, Gherdan, Velicu, Anghel, Sîmpetru.

***Penicilina:*** Dochia, Formagiu, T. Popa, Androhovici, Duclianu, D. Marian.

Dintre ***celelalte meciuri*** ale rundei se detașează, ca importanță, cel dintre Gaz Metan Tg. Mureș și RATB. În rest, gazdele pornesc ca favorite: Rapid - Oil Terminal Constanța; CSU Astral Sibiu - Universitatea Cluj; CSU Metal Galați - Unic Piatra Neamț; Universitatea Bacău - Dacia Pitești. **(Ion C.)**

## TIMP LIBER

### Audiția de sîmbătă

**Sîmbătă, 17 noiembrie, orele 16.00,** în Studioul Artelor „George Pascu" (Biblioteca „Gh. Asachi"), sînteți invitați la „Salonul baroc". În program lucrări de: Lully, Couperin, Rameau, Corelli, Vivaldi, Purcell, Pergolesi ș.a. Interpretează: prof. univ. Melania Boțocan, Oana Severin, Tatiana Condurache, Ioana Pînzariu, Florin Spătariu. Prezintă prof. univ. Melania Boțocan.

### Marcel Chirnoagă - la 70 de ani

Duminică, 18 noiembrie, orele 11.00, la Galeria de Artă Contemporană din Palatul Culturii va avea loc vernisajul expoziției de grafică și sculptură a maestrului Marcel Chirnoagă. Invitat special prof. dr. Ioan Opriș, ministru secretar de stat. Vernisajul va fi prezentat de graficianul Dragoș Pătrașcu.

Cu acest prilej, maestrului Marcel Chirnoagă i se va decerna o diplomă de excelență, la aniversarea vîrstei de 70 de ani.

### Tombolă cu premii, fără droguri!

**Sîmbătă, 17 noiembrie, orele 21.00,** în cadrul programului discotecii „Ethos" de la Casa de Cultură a Studenților, ce se desfășoară sub genericul „Distrează-te fără droguri!", va avea loc o tombolă cu premii oferite de New Films International Romania, distribuitorul filmului „Trafic".

### Lansare de carte

Biblioteca județeană „Gh. Asachi" și Editura „Cronica" vă invită sîmbătă, 17 noiembrie, orele 12.00, la lansarea volumului de versuri „Gînduri visate" de Corneliu Bârleanu, care va avea loc la sala de artă a bibliotecii. Prezintă: pictor dr. Suzana Bantaș, prof. univ. dr Ion Horia Bârleanu, conf. univ. dr Mihai Dorin, Valeriu Stancu, redactor șef al revistei „Cronica".

### Teatrul „Luceafărul"

Duminica, 18 noiembrie 2001, orele 10.00 - „Scufița roșie"; 11.30 - „Printesa Turandot; 16.00 - „Nota zero la purtare"

### Teatrul Național „Vasile Alecsandri"

**Sala Mare:**
**PREMIERĂ**
**Sîmbătă, 17 noiembrie, orele 19.00** - „O scrisoare pierdută" de I.L. Caragiale; regia Virgil Tănase

### Cursuri pentru copii

Centrul de Mediere și Securitate Comunitară organizează pentru copii și adolescenți cursuri de artă fotografică, dans aerobic, ikebana, chitară, flaut, tenis de cîmp, engleză prin teatru, pictură (3-6 ani), inclusiv meditații la matematică și pregătire pentru admiterea la liceul de artă. Detalii și înscrieri la telefon 252920.

## METEO

Vremea se va răci în prima zi a intervalului, apoi duminică se va încălzi ușor. Cerul va fi variabil, cu înnorări mai accentuate sîmbătă noaptea, cînd izolat, în județele din nord-estul Moldovei, se vor semnala ninsori slabe, trecătoare. Vîntul va sufla slab pînă la moderat, predominînd din sector V-NV, cu intensificări locale ale vitezei, mai ales duminică, în zona montană înaltă, viteza vîntului va depăși temporar 100 km/h, predominînd din sector nord-vestic. Temperatura aerului va scădea în prima zi, apoi va crește ușor. Valorile maxime vor fi cuprinse între 0° și 9° C, iar valorile minime vor oscila între -6° și 1° C. **(C.M.R.M. - Iași)**

## PROGRAMUL CINEMATOGRAFELOR

### Cinematograful „Victoria"

16-22 noiembrie 2001, orele: 9.00; 11.30; 14.00; 16.30; 19.00 - „Trafic" (SUA, 2000). Dramă, în regia lui Steven Soderbergh. Cu: Michael Douglas, Don Cheadle, Dennis Quaid, Catherina Zeta-Jones. Tarif - 25.000 lei (la toate spectacolele de luni, tarif redus - 20.000 lei).

### Cinematograful „Republica"

**16-22 noiembrie 2001,** orele: 9.00; 11.00; 13,00; 15.00 - „Cîini și pisici" (SUA, 2001). Comedie, în regia lui Lawrence Guterman. Cu: Jeff Goldblum, Elizabeth Perkins, Alexander Pollock. Tarif - 25.000 lei; 30.000 lei - lojă, balcon. La toate spectacolele de marți, tarif redus - 20.000 lei

**16-22 noiembrie,** orele 16.30; 19.00 - „Inteligență artificială" (SUA, 2001). Dramă S.F., în regia lui Steven Spielberg. Cu: Haley Joel Osment, Jude Law, Frances O' Connor, William Hurt. Tarif - 25.000 lei; 30.000 lei - lojă, balcon. La toate spectacolele de marți, tarif redus - 20.000 lei

### Cinematograful „Dacia"

**16-22 noiembrie 2001,** orele: 13.00; 15.00; 17.00; 19.00 - „Scary Movie 2. Comedie de groază" (SUA, 2001). Parodie horror, în regia lui Kenan Ivory. Cu: Marlon Wayans, Andy Richter, Regina Hall. Tarif - 15.000 lei.

**Sîmbătă și duminică,** 17-18 noiembrie, orele 11.00 - „Amintiri din copilărie" (România, 1965). Regia Elisabeta Bostan. Ecranizare după opera lui Creangă. Tarif - 10.000 lei.

### Casa de Cultură a Studenților - Sala Azur

**16-22 noiembrie,** orele 18.00 - „Nebuni și frumoși" (SUA, 2001). Regia John Stockwell. Cu: Kirsten Dunst, Jay Hernandez, Bruce Davison. Tarif - 12.000 lei

**16-22 noiembrie,** orele 20.00 - „Instinct" (SUA, 1999). Thriller psihologic, în regia John Turteltaub. Cu: Anthony Hopkins și Cuba Gooding jr. Tarif - 12.000 lei

**Sîmbătă și duminică,** 17-18 noiembrie, orele 16.00 - „Terminus Paradis" (România/ Franța, 1998). Dramă, în regia lui Lucian Pintilie. Cu: Costel Cașcaval, Dorina Chiriac, Gheorghe Visu, Doru Ana. Film distins cu Marele Premiu al Juriului - Veneția, 1998. Tarif - 12.000 lei

### In memoriam Dan Merișca

**20-24 noiembrie,** orele 16.00 - Gală de filme S.F., prilejuită de Convenția națională de S.F. și știință prospectivă organizată la Iași, in memoriam Dan Merișca

## AUDIENȚE

### Primărie

*Primar Constantin Simirad:* marți - orele 8.00-12,00
*Viceprimar Vasile Dumitriu:* miercuri - orele 8.00 - 12.00
*Viceprimar Vasile Munteanu:* joi - orele 8.00 - 12.00

### Prefectură

*Prefect Corneliu Rusu Banu:* marți - orele 9.00 - 14.00
*Subprefect Valentin Soroceanu:* miercuri - orele 9.00 - 14.00
*Secretar General al Prefecturii Tudor Leonte:* joi - orele 9.00 - 14,00

### Consiliul Județean Iași

*Președinte Lucian Flaișer:* marți - orele 10.00 - 14.00
*Vicepreședinte Mihai Popescu:* joi - orele 9.00 - 14.00
*Vicepreședinte Nicolae Ivanciu:* vineri - orele 10.00 - 14.00

### Poliția Municipiului

*Comandant:* luni- orele 14.00 - 15.00
*Adjuncți:* marți - orele 9.00 -11.00; joi - orele 12.00 - 13.00; vineri - orele 9.00 - 11.00
*Șef Serviciu Evidența Informatizată a Persoanei:* luni - orele 14.00 - 15.00
*Șef Serviciu Poliția Rutieră:* luni- orele 12.00 - 14.00, marți, miercuri, joi, vineri - orele 9.00 -11.00 și 15.00 - 16.00
*Șef Serviciu Pașapoarte:* miercuri - orele 13.00 - 15.00

### Poliția Județeană

*Comandant IPJ:* luni - orele 12.00 - 14.00
*Adjuncți:* marți - orele 10.00 - 12.00; joi - orele 12.00 - 14.00; vineri - orele 13.00 - 14.00

### Curtea de Apel

*Președinte:* luni - orele 10.00 - 12.00
*Vicepreședinte:* marți- orele 10.00 -12.00

### Procuratură

*Prim-procuror:* în prima zi de joi a lunii - orele 8.00 - 10.00

### Judecătorie

*Vicepreședinte:* marți și joi - orele 10.00 - 12.00

### Tribunal

*Președinte:* luni - orele 10.00 -12.00
*Vicepreședinte:* miercuri - orele 9.00 -11.00
*Șef Secție Penală:* vineri - orele 9.00 - 11.00
*Șef Secție Civilă:* marți - orele 13.00 - 15.00

## TELEFOANE UTILE

**Salvarea:** 961
**Pompieri:** 981; Pașcani: 981; 761774
**Jandarmeria:** 956
**Protecția Civilă:** 982
**Poliția:** 955
**Primăria Iași:** Centrala: 143030; Cabinetul primarului: 211215
**Prefectura Iași:** Centrala: 134070
**Consiliul Județean Iași:** Centrala: 135060; Președinte CJ: 210336; Vicepreședinți: 210338, 210342
**Inspectoratul Județean de Poliție:** 140720, Dispecerat: 146666
**Poliția Municipiului Iași:** 140020, Dispecerat: 146840; 955. Ofițer de serviciu: 146850. Serviciul Circulație: 140070
**Procuratura** - 214165; 215907; 215908
**Centrul Medical MAS** - ambulanță privată: 962; 244962
**Servicii medicale mobile CORPOSAN** (asistență medicală non-stop, de urgență, la domiciliu): 092/ 376370
**PROFAMILIA** - Laborator de analize medicale: 230431
**PROFESMED:** 213226
**MEDIRO** - Servicii medicale: 259111
**ORTOPEDICA** - Asistență medicală în ortopedie și traumatologie: 231335
**MEDISAN:** 177777
**Casa de Asigurări Sociale de Sănătate:** 218630; telefonul asiguraților: 963
**Policlinica nr. 1:** 146324
**Policlinica nr. 2:** 133088
**Policlinica pentru studenți și elevi:** 115606
**Policlinica cu plată:** 117244
**Asociația Română Anti-SIDA, hot-line SIDA:** 210024
**TAXICOM:** 953; 146593
**GO-TAXI:** 944; 279444
**LUX-TAXI:** 217217
**FOR YOU:** 222444
**DELTA:** 222222
**PRIMA:** 260000
**TICO-TAXI:** 272222
**PARMA:** 941; 222888
**CLASIC:** 949; 219589
**PRO:** 211211
**ȚRANSGYW:** 216666; 218218
**Stații PECO:** Bas Ceaus: 176865; A.Vlaicu: 175872; Bucium: 132891; Crișan: 112182; Păcurari: 164142; Sărărie: 147480
**ACR Informații:** 112345; 130177
**Agenția TAROM:** 115239
**Informații Aeroport:** 174058; 271590
**Agenția CFR:** 147673
**DAFIS:** 175930
**Camera de Comerț:** 117757
**Direcția Generală a Finanțelor Publice Județene Iași:** 213332
**Garda Financiară:** 213332
**Administrația Financiară Locală Iași:** 143030
**Judecătorie, Tribunal, Curtea de Apel:** 260600
**Centrul Militar Județean:** 146370
**Inspectoratul de Protecție Civilă Iași:** 982; 214490; 214470
**Inspectoratul Școlar Județean:** 114912; 114898; 114916
**Inspectoratul de Concurență Județean** (Oficiul Concurenței): 114052
**Inspectoratul de Stat Teritorial pentru Persoane cu Handicap:** 116120
**Inspectoratul în Construcții al Județului Iași:** 257507, 257508
**Inspectoratul Teritorial de Muncă:** 257773; 257100
**Hoteluri:** Moldova: 260240; Traian: 143330; Unirea: 142110; Continental: 211846; Sport: 232800; Orizont: 215037
**Dispecerate:** Distrigaz: 928; 141737. RAJAC: 214271 (centrala: 215410, robot: 219227); Electrica: 929; RADET: 141956
**Deranjamente telefoane:** 921
**Deranjamente rețea gaze:** 928

## INTEGRAMA ZILEI

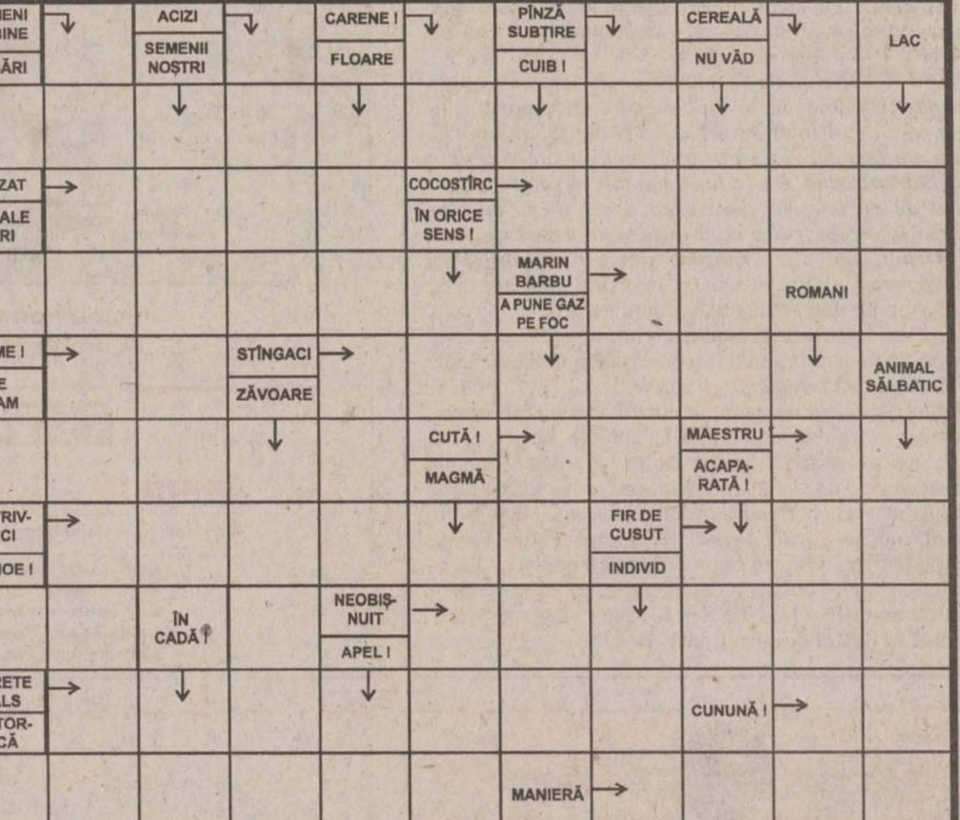


**Soluția di numărul precedent:** I; A; U; E; S; ANIMOZITATI; TRUP; CAPAT; CEARTA; NOTA; RN; IRISI; R; AC; SCALA; SI; ERA; CA; IT; SPART; RANIT; TREABA; ORA; VAI; SR; ETIC

## HOROSCOP

**Berbec** 21 mart. - 20 apr.
Răbdarea dvs. se pierde extrem de ușor, aveți de ales între opțiuni diametral opuse. Sînteți prea surescitat pentru a putea judeca la rece oferta primită.

**Taur** 21 apr. - 20 mai
Stăpîniți situația fără să faceți eforturi speciale, lista de compromisuri a început totuși să se îngroașe. Încercați să reveniți la o linie ceva mai realistă.

**Gemeni** 21 mai - 21 iun.
Vă propuneți prea mult și nu se știe dacă veți reuși măcar jumătate din ce încercați. Din cauza irosirii, riscați să ratați chiar și acolo unde stăpîniți foarte bine situația.

**Rac** 22 iun - 22 iul
Ideile pe care le avansați ar putea duce la o ușoară schimbare de direcție. E foarte greu să ascunzi o stare de lucruri prea multă vreme; ea va ieși la iveală de una singură.

**Leu**
V-ați resemnat în privința unei perspective de reușită imediată, dar nu ați abandonat în totalitate proiectul. Nu va fi simplu să găsiți un sprijin din afară.

**Fecioara** 23 aug - 22 sept
Adaptarea se poate face din mers, cu condiția să nu vă pierdeți ritmul și încrederea. Lăsați-i pe alții, cu mai mult tact, să pregătească terenul.

**Balanța** 23 sept - 22 oct
Sînteți împotriva unor măsuri brutale, pentru că ele pot lovi fără alegere. Profitați de slăbiciunea unor argumente pentru a face o breșă într-un întreg sistem de gîndire.

**Scorpion** 23 oct - 21 nov
Puneți condiții mai greu de acceptat, dar nu e exclus ca dvs. să aveți dreptate. Dacă vă cunoașteți bine prietenii, este posibil ca ei să vă urmeze fără condiții.

**Săgetător** 22 nov - 21 dec
Cunoștințele pe care le aveți nu sînt suficiente ca să vă descurcați fără probleme. Nu trebuie să vă feriți, dacă este cazul, faceți apel la un cunoscător.

**Capricorn** 22 dec - 19 ian
Antrenamentul vă ajută să nu clacați, chiar dacă aveți un contact ceva mai dur. Nu vă dați la o parte, dacă se ivește o situație conflictuală, dar nici nu vreți s-o provocați.

**Vărsător** 20 ian - 18 feb
Vi se cere cu insistență să renunțați la un privilegiu pe care îl dețineți pe merit. Nu este cazul să judecați acum judecătorii, ci doar să constatați oportunitatea.

**Pești** 19 feb - 20 mar
Nu vă obligă nimeni să faceți un pas de care ar putea să vă pară rău mai tîrziu. Nu puneți în cîrca altuia o responsabilitate care vă revine în întregime.

# SERVICII MEDICALE

**• HELICOMED**
**CONF. DR. MARIN BURLEA**

• PEDIATRIE
• ECOGRAFIE ABDOMINALE ȘI PELVINE
• GASTROENTEROLOGIE (copii și adulți)
• ENDOSCOPIE DIGESTIVĂ (copii și adulți)
DR. CORNEA ION - medic primar specialist O.R.L.
DR. VIERIU VERONA - medic primar specialist pediatru
• LOGOPEDIE (CORECTAREA TULBURĂRILOR DE VORBIE)
Diagnostic și terapie individuală
PROF. LOGOPED: GEORGETA BURLEA
• PSIHOLOGIE - diagnostic și terapie
• Tratamente cu lumină polarizată (BIOPTRON) în afecțiuni respiratorii, reumatismale, nevralgii, afecțiuni alergice precum și tratmente injectabile.
Program: - zilnic 9 - 19
- sîmbăta 9 - 13
Str. Străpungerea Silvestru nr. 32, bl. T2 (200 m, pe linia de tramvai, dintre gară spre Canta).
☎ 217666 ; 092-250707; 092-250690

**• CLINICA RADIOLOGICĂ IAȘI**

Asigură în regim de co-plată orice tip de examinare **radiologică - imagistică medicală - rezonanță magnetică, computer - tomografie, angiografie computerizată, ecografie, examinări radiografice** - pentru orice organ și boală.
**Informații și programări** la telefon 032-112600 sau Spitalul Clinic „Sf. Spiridon", Clinica Radiologică, Iași, B-dul Independenței, nr. 1.

**• ECHOMED**
**Obstetrică - ginecologie**

**Medici primari: Maria AKAD, Alexandra OVĂNESCU, Hassan AKAD, Maricica PAVALEANU, Marin BURLEA**
■ **ECHOGRAFII:** diagnostic de sarcină, depistarea riscului fetal, afecțiuni ale sînului, ficat, rinichi, pancreas.
■ **Chiuretaje uterine**
■ **Tratamente pentru sterilitate** (feminină și masculină)
■ **Teste** pentru sarcină (3 min.)
■ **Contracepție** orală și montări sterilete
■ **Colposcopii.**
■ **Cauterizări** - biopsii uterine și de col.
■ **Examene citologice**: citodiagnostic, secreții vaginale, secreții uretrale, spermograme, teste postcoitale
**Consultații asigurate de profesori universitari și medici specialiști de înaltă competență profesională.**
Sos. Păcurari nr. 4, corp anexă la bl.590A (vis-a-vis de Oficiul PTTR)
☎ **251927 (fax); 145272; 091-864228; 094-216.467; 092-149200.**

**• BIO PAN**
**CENTRU MEDICAL**

**Str. V. Alecsandri 9B, ap.1**
**☎ 032/210.728**
**Zilnic: 10.00-18.00**
**Sîmbăta: 10.00-12.00**

- ECOGRAF COLOR COMPUTERIZAT
*Medici primari*
● **UROLOGIE- SEXOLOGIE:** - Dr. Constantin Liviu Panainte (doctor în științe medicale). Mici intervenții chirurgicale și urologice, cistoscopii, cauterizări, sterilitate ☎ 095-643908
● **PNEUMOLOGIE:** Dr. C-tin Panainte - consultații, scopii grafii pulmonare ☎ 032-211535
● **OBSTETRICĂ-GINECOLOGIE:** Dr. Ioan Bunea ☎ 094-622567
Dr. M. Holicov ☎ 094-606420
Contracepție orală, montări sterilete, cauterizări, tratamente sterilitate, chiuretaje.
● **CHIRURGIE PLASTICĂ ȘI ESTETICĂ**
Dr. R. Budurcă ☎ 095-537274
● **MEDICINĂ DE FAMILIE:** Dr. I. Florea ☎ 094-533830

**• Cabinet de oftalmologie și optică medicală**

SC MEDOPTICA SRL
Socola nr. 8 (lîngă 1001 Articole)
Cabinet cu contract Casa de Asigurări de Sănătate
CONSULTAȚII CU APARATURĂ COMPUTERIZATĂ
- Prescripții ochelari, lentile de contact (medicale și estetice)
- Consultații și tratamente oftalmologice
- Optică medicală (inclusiv lentile plastic, bifocale, progresive - Hoya și Essilor)
Medici care asigură consultații:
Dr. Anghel Kreolla
Dr. Pepelea Lucia
Dr. Scînteie Mira
Dr. Tarasi Carmen
Dr. Dimofte Doina
Dr. Constantin Cătălin
Program:
luni - vineri: 9 - 19

sîmbătă: 10 - 14
Pentru programări și informații sunați la ☎ 218347

**• PRO FAMILIA**

Laborator analize medicale efectuează orice investigație de laborator, executate de profesori universitari
Str. Țuțora 11C, sc. D
Program: zilnic: 7.00-18.00
sîmbăta și duminica:9.00-11.00
☎230.431

**• POLICLINICA DE ELITĂ PROFESMED**

str. VASILE CONTA nr. 18 (vizavi de policlinica Municipală, Piața Sf. Spiridon)
CONSULTAȚII ȘI TRATAMENTE ÎN TOATE SPECIALI-TĂȚILE DE MEDICINĂ
ECOGRAFII și celelate investigații paraclinice;
CHIURETAJE - și prin metoda modernă prin aspirație;
TOATE ANALIZELE DE LABORATOR cu aparatură și reactivi din import;
Program: luni - vineri: 7.30-19.30, sîmbătă: 7.30-14.00
☎ 213 226

**• LASER CLINIC**

Tratamente ultramoderne cu LASER pentru COPII și ADULȚI, la CABINET sau DOMICILIU, cu aparatură ULTRA-PERFORMANTĂ care realizează VINDECĂRI RAPIDE, DURABILE și BIOSTIMULAREA GENERALĂ, oferite de cadre universitare SUPRA-SPECIALIZATE în străinătate.
● URGENTE: traumatisme, dureri, paralizii, accidente cerebrale
● INFECȚII: amigdalite, otite, bronșite, gingivite, herpes, stomatite, cistite, pneumonii, tuberculoză
● ALERGII: rinită, sinuzită, astm, eczeme
● BOLI MUSCULO-SCHELETALE:artrite, artroze, osteoporoză, ciocuri
● BOLI DE PIELE: acnee, cicatrici, arsuri, psoriazis, plăgi accidentale și postchirurgicale, ulcere, infecții, chelie
● CRONICE: arterite, hemoroizi, cardiopatii, diabet, colite, hepatite, cancere
● NEURO-PSIHICE: nevralgii, paralizii, migrene, nevroze, depresie, oboseală, amnezie
● GINECOLOGICE: dismenoree, metroanexite, sterilitate, frigiditate
● SPECIALE: riduri, înfrumusețare, surditate, zgomote în urechi, stopatul fumatului, obezitate, impotență.
**Programări:**
**tel. 032-251117, 232807; 094-849637**
AVEȚI ÎNCREDERE ÎN NOUA MEDICINĂ A MILENIULUI III !

**• CENTRUL MEDICAL "SALVAREA NAȚIUNII"**

*Acordă tratament eficace următoarelor maladii:*
● **Narcomanii**
● **Alcoolism cronic**
● **Epilepsii**
● **Neuroze**
● **Stări depresive**
● **Schizofrenii**
Relații la tel. 022-498800, 498793

**• CABINET STOMATOLOGIC DentaPro**
**Dr. Lucian TEOFANESCU**
medic specialist stomatologie generală **Dr. Loredana PRISTAVU**
medic specialist ortodonție

■ consultații GRATUITE!
■ refacerea ZIMBETULUI plăcut cu materiale identice cu dinții naturali
■ nopți LINIȘTITE, fără grija durerilor de dinți
Programează-te ACUM la ☎ 115521.
Str. Rafael nr. 4 (pe str. Sărărie, vis a vis de Liceul Economic 1)
Program:
Luni, Joi: 8.00-20.00
Marți, Miercuri, Vineri: 14.00-20.00
Simbătă: 8.00-14.00.

**• CABINET STOMATOLOGIC**
**Dr. Daniela Lăzescu**
**medic primar stomatolog**

Str. Sf. Lazăr nr. 45 (vis-a-vis de sediul BCR)
☎ 237998
Puteți telefona pentru programări zilnic între orele 8.00-18.00 (sîmbăta între 8.00-14.00)

**• Dr. M. Cărăuleanu**
**Cabinet ginecologic**

str. Petru Poni nr. 1B (vizavi de stația Shell-Păcurari)
Program:
zilnic: 17.00-19.00
sîmbătă: 10.00-12.00
• Consultații
• Echografii
• Chiuretaje uterine
☎ 257474

**• CENTRUL DE DIAGNOSTIC RADIOLOGIC ȘI IMAGISTIC**

str. Moara de Foc 35 (bloc DNT).
**Telefon: 032/251716**
Autobuz: 19, 30. Tramvai 2, 7
*Execută:*
■ OSTEODENSITOMETRIE pentru determinarea OSTEOPOROZEI și OSTEOPENIEI
■ radiografii dentare retroalveolare
■ **ortopantomografii**
■ ATM dinamic și ATM biaxial
■ sinusuri maxilare
■ tomografie control implant
■ **telecefalografie** craniu față/profil
■ Șa turcească cu părțile moi ale feței
■ cartilagii de creștere (pumn)
■ coloană vertebrală cervicală.
*Program:*
**Luni-Vineri: 9-12 și 14-19**
**Sîmbătă: 9-12**

**• VALEA LUPULUI**
**Cabinet stomatologic**
**Dr. Alina și Sebastian Lupu**

■ **CONSULTAȚII GRATUITE**
■ Tratamente stomatologice de specialitate la prețuri sub cele din Iași (salariați, pensionari, elevi, studenți - **reducere 50%**; **PREȘCOLARI - GRATUIT**)
■ Toată gama de lucrări protetice care redau culoarea dintelui natural.
Program:
zilnic: 8.30-19.00
sîmbătă: 8.30-15.00
Programează-te **ACUM**:
☎ **253435, 093 516551**
A treia stație de autobuz 18,20 de la rond Păcurari, al treilea bloc (vis-a-vis de stația de îmbuteliere PECO)

**• MEDIRO**
**(servicii medicale)**

Asigurăm asistență medi-cală de specialitate în:
● MEDICINĂ INTERNĂ, CARDIOLOGIE, NEUROLOGIE, PEDIATRIE, DERMATOLOGIE;
● ANALIZE LABORATOR (Biochimie, Hematologie);
● ECHOGRAFIE, ELECTROCARDIOGRAME;
● Tratamente diverse (injecții intramusculare, intravenoase, infiltrații, perfuzii etc);
■ LOGOPEDIE
■ PSIHIATRIE
**<<Efectuăm ANALIZE GRATUITE, COMPENSATE C.A.S.S.>>**
**<<REDUCERI PENTRU PENSIONARI>>**
Bd. Alexandru cel Bun nr. 4, bl. 1205C-parter (în apropierea Podului dintre cartierele Mircea cel Bătrîn și Al. cel Bun)
Program: zilnic 8.30-19.00
sîmbăta: 8.30-15.00
duminica: 8.30-12.00
☎ 259.111

**• MEDFIZ**
**CENTRUL DE RECUPERARE MEDICALĂ ȘI ESTETICĂ**

Iași - Canta 2, bl. G11, parter
☎ 032-245111; 032-216231; 032-214878
094/206903; 094/634684

*Oferă*, în regim compensat de CAS Iași,
● **Servicii moderne de recuperare medicală în afecțiuni reumatologice, neuromotorii, respiratorii, genitale, sechele post traumatice (electroterapie, ultrasonoterapie, laserterapie).**

■ Tratamente corporale și remodelare corporală
■ Lifting nechirurgical, tratamentul obezității și al celulitei
■ Estetică
■ Body perfect
■ Masaj , electrogimnastică
■ **Tehnici moderne de medicină alternativă** oferite de personal medical înalt calificat în electroacupunctură și homeoterapie.
■ **Servicii de medicină generală prin înscrieri la medic de familie -** persoanele înscrise beneficiind de importante reduceri și tratamente gratuite de specialitate.
***Se garantează servicii medicale de înaltă calitate cu aparatură medicală performantă.***

**• POLICLINICA "SĂNĂTATEA 2000"**

**str. LĂPUȘNEANU NR. 7A**

**Asigură asistență medicală în specialitățile:**
■ **Dr. Constantin IORDACHE**
**- MEDIC PRIMAR PEDIATRU**
**- MEDIC SPECIALIST CARDIOLOG**
**- COMPETENȚĂ ECOCARDIOGRAFIE**
**Oferă:**
● Consultații pediatrice (cabinet și la domiciliu)
● Consultații de cardiologie pediatrică (cabinet și la domiciliu)
● Electrocardiograme
● Ecocardiografii
● Dispensarizarea, urmărirea și tratamentul copiilor cu boli cardiovasculare și a bolilor cronice în general.
**PROGRAM CABINET:**
- zilnic 14,30 - 20,30;
- sîmbăta, duminica 8,30 - 14,30
☎ 214001 (acasă); 214002 (Policlinică); 094-507780.
De asemenea, se mai acordă consultații de: **boli respiratorii** (Dr. L. SAVIN), **reumatologie-balneologie** (Dr. M. ACHIȚI), **pediatrie** (Dr. Ahmad MOHAMAD), **psihiatrie** (Dr. M. CHIRIAC și Dr. D. BUDEANU), **acupunctură** (Dr. M. IACOBESCU), **psihologie** (Psih. I. HIȚU și C. PETRESCU).
Policlinica are
**MEDIC DE FAMILIE!!!**
Relații suplimentare la Secretariatul Policlinicii, zilnic între orele: 10,00 - 20,30; tel. 214002

**• CABINET STOMA**
**Dr. Panteleimon SCUTARI**

**Un nou cabinet stomatologic va oferă:**
● Toate tipurile de protetică dentară; tratamente moderne; detartraj ultrasunete.
● Consultații gratuite
● Prețuri promoționale!
Program zilnic: 9.00-19.00.
Str. A. Panu nr. 19 (lîngă Rodex)
☎ 320025; Urgențe: 095/625853

**• OPTIMIT**
**Cabinet oftalmologic și optică medicală**

■ **Consultații oftalmologice complete -cu tarif redus-** (cu trimitere de la medicul de familie) efectuate cu aparatură profesională computerizată asigurată de medic primar oftalmolog **dr. Carmen Romanescu**
■ **Prescripții ochelari și lentile de contact**
■ Execuția ochelarilor rapidă și precisă cu mașină automată asistată de calculator - optician **Dumitru Mihăiță.**
Str. Nicolina nr. 6 (lîngă pasarela de la Bazar)
Program consultații:
luni-vineri 14.30-19
sîmbătă 10-13.
Program optică:
luni-vineri 9-19; sîmbătă 10-13
Programări și informații la ☎ 239175.

**• ORTOPEDICA**
**Servicii Medicale**
**NON-STOP**

B-dul Socola nr. 8, bl. C2, sc. C, tel. 231335, 094-514420, 094-470884
*Asigură asistență medicală în:*
■ ORTOPEDIE ȘI TRAUMATOLOGIE - consultații, tratamente (corectare diferitelor deformații ale membrelor superioare, inferioare, coloanei vertebrale sau bazinului, etc.) Tratamente moderne pentru FRACTURI, ENTORSE, LUXAȚII sau afecțiuni dureroase sau inflamatorii ale aparatului locomotor (artrite, artroze, lombosciatică, pinten calcaneean, ulcere de gambă, infecții, cicatrici vicioase, etc) prin laser, arsuri. Dr. B. Anitei.
■ TRATAMENTUL VARICELOR, hemoroizilor fisuri anale, ulcere varicoase
■ MEDICINĂ GENERALĂ, dr. P.Onu
■ GINECOLOGIE - consultații, tratamente, întreruperi de sarcină dr. S.Tomoșoiu, dr.C. Tomoșoiu, dr. F. Dumitrache, dr. D. Iancu.
■ ACUPUNCTURĂ
■ HOMEOPATIE dr.E.Galupa,
■ CHIRURGIE PLASTICĂ ȘI REPARATORIE - consultații, tratamente și intervenții chirurgicale. dr. C. Tamaș
■ ECOGRAFII, dr. O. Ciofea
CONDIȚII OPTIME DE INTERNARE (TV color, frigider)
Consultații și tratamente la domiciliu.

**• SOFIDENT**
**Lucrări dentare din PORȚELAN**

**VITA - GERMANY**
**SHOFU- JAPAN**
**Ultima generație ACRILATE FOTOPOLIMERIZABILE**
**„GC" GRADIA - JAPAN**
☎ 032/113750, 115460, 092 727930

**• Psiholog**
**Ermina SOROCIANU**
Policlinica Municipală 1, etaj 2, camera 202

● Testare și evaluare psihologică
● Consiliere psihologică și psihoterapie (individuală și de grup) copii și adulți
● Intervenții pentru: nevroze, psihoze, afecțiuni psihosomatice, anorexie nervoasă, obezitate, stress, tulburări comportamentale și ale dezvoltării psihologice, dificultăți școlare, de relaționare și integrare, probleme specifice de sex, cuplu și familie, divorț, dscriminare, conflict, vîrstă, motivație în activitate, eficiență, comunicare, satisfacție, urgențe psihologice etc.
Grupuri psihoterapeutice
- persoane supraponderale, - grasele anonime;
- alcoolici anonimi;
- adolescenți cu dificultăți relaționale;
- persoane cu stimă de sine scăzută.
- copii și părinți din familii despărțite prin divorț sau conflict intrafamilial.
Program cabinet:
luni, miercuri, vineri 13.30-20.30
marți, joi: 7.30-13.30,
sîmbătă: la cerere
☎ 177344. 091-405635

**• CABINETELE MEDISAN**

**Str. Oancea nr. 24, bl. 352, sc. A, parter, ap. 3**
● Consultații cardiologice și boli interne, cardiologie
● Consultații dermatologice cu numai 100.000 lei. Pentru pensionari, elevi, studenți - reducere 25%.
● Consul tații pentru diagnosticarea și tratamentul bolilor de piele, părului și unghiilor (tumori cutanate, angioame, papiloame, cheratoză senilă, vegetații veneriane, acnee, psoriazis, lichen plan, vitiligo, eczeme diverse, urticarie, cheloide, ulcere de gambă, pete ale feței și corpului, boli sexuale, părul excesiv pe fată la femei etc.
● Se pot efectua tratamente complexe, moderne, cu laser terapeutic, lumină polarizată, ultraviolete, crioterapie, fizioterapie, electrocauterizări, dermatocosmetică, scoaterea definitivă a firelor de păr, chirurgie dermatologică.
**Dr. Med. Adrian VASILCA,** medic primar dermatolog.
☎ **177777; 232753**

**• CABINET ALERGOLOGIE**

**Dr. Victoria MAXIM**
Medic primar pediatru și specialist alergolog copii și adulți

Ofer:
● Consultații
● Testări cutanate
● Tratament de specialitate
● Tratamente cu lumină polarizată (BIOPTRON) în afecțiuni alergice, respiratorii, nevralgii, acnee
Str. Piața Voievozilor nr. 13 , bl.3, parter (Cinema Dacia), în interiorul studioului Foto.
Program: Marți și Joi: 14,00 - 17,00 ; Sîmbătă: 8,30 - 11,30
Programări la telefonul: 131525; 136172 sau 093 083095

**• POLICLINICA nr. 1**

Medici cu experiență, oferă **servicii medicale moderne** în următoarele cabinete individuale, recent înființate:
■ **OFTALMOLOGIE** *parter* cab. nr. 100-**dr. Gabriela TODOSI**, tel. 093/213093
■ **CARDIOLOGIE** *etaj I* cab. nr. 173 -**dr. Luminița NECULA**, tel. 094/781905
■ **DERMATOLOGIE** *etaj II* cab. nr. 203 ☎ 244590
- **dr. Florin TODIRAȘ**
- **dr. Adrian SOCOL**, tel. 094/613639
■ **NEUROLOGIE** cab. 202
- **dr. Adina CUCIUREANU** tel. 093/575312
■ **ONCOLOGIE** *etaj III* cab. nr. 248 - **dr. Const. VOLOVĂȚ**, tel. 094/312243
■ **ENDOCRINOLOGIE** *etaj III* cab. nr. 243 - **dr. Violeta GNEAZDOVSCHI**
■ **OBSTETRICĂ-GINECOLOGIE** *etaj III* cab. 236, tel. 260053, 117223
- **dr. Aneta CEHAN**, tel: 093/078318
cab. nr. 235 - **dr. Doina DĂMĂCEANU**, tel. 244602
■ **PSIHIATRIE ȘI PSIHOTERAPIE** *etaj III* cab. nr. 241- **dr. Gabriel CRUMPEI**, tel. 276144, 092/202057.
La aceste cabinete adresabilitatea este directă, **fără bon din triaj**, iar consultațiile sunt **gratuite** pe baza biletului de trimitere.

**• Dr. Doina Iancu**
**medic primar**
**obstetrică-ginecologie,**
**medic medicină estetică**
**• Dr. Florica Trandafir**
**medic medicină estetică**

● Tratamente de sterilitate (femei și bărbați)
● Întreruperi de sarcină
● Disfuncții sexuale
● Planning familial
● Ecografii
● ÎNTINERIRE FACIALĂ PRIN LEEFTING CHIMIC
● TRATAMENT ACNEE
● TRATAMENT ALOPECIE ANDROGENICĂ
Informații și programări:
B-dul Socola nr. 8, bl. C2, sc. C
tel.: 231.335 Ortopedica

**CENTRUL DE OFTALMOLOGIE SI OPTICA MEDICALA**
**tel: 279910 ; 277437**
**SANOPTIC**
NOU **Fără internare** operații de CATARACTĂ, GLAUCOM, STRABISM realizate cu aparatură ultraperformantă de Medic primar *dr. Smarandița GALAN*
* Întreaga gamă de consultații și tratamente oftalmologice **în regim compensat** asigurate de medici competenți cu aparatură computerizată de mare precizie.
* Execuția **pe loc** a ochelarilor de vedere de către personal calificat cu aparatură complet automată.

**CENTRUL MEDICAL "IRIS" ☎ 213793**
**Bd. Copou nr. 38, bl. A4, sc. A (vis-a-vis de Grădina Copou)**
■ colposcopie (diagnosticul precoce al cancerului de col uterin)
■ biopsie de col
■ biopsie ecoghidată pentru afecțiunile sînului
■ ecografie generală la adulți și copii
■ ecocardiografie - copii
■ urologie
■ medicină internă
**ECOGRAF DOPPLER COLOR COMPUTERIZAT CU PRINTER (FOTO) ȘI ÎNREGISTRARE PE VIDEO-CASETĂ**

**Conf. Dr. Ivona Lupașcu**
**- medic primar obstetrică-ginecologie -**
**Diplomă europeană de competență în endoscopie ginecologică**
**Diplomă de competență în ecografie, obstetrică-ginecologie si ecografie abdominală**
**CONSULTAȚII ȘI ECOGRAFII**
■ **bolile aparatului genital și ale sînului**
■ **sterilitate**
■ **diagnosticul și supravegherea sarcinii**

**POLICLINICA NR. 2 IAȘI**
**CENTRUL MEDICAL "SF. PETRU ȘI PAVEL"**
cu sediul în str. Primăverii nr. 4, telefon 032/133088, 231458, fax: 032/231464

**acordă GRATUIT**
**consultații medicale, tratamente, intervenții chirurgicale cu bilet de trimitere de la medicul de familie sau în regim de urgență pentru următoarele specialități:**

BOLI INTERNE
NEUROLOGIE
DERMATOLOGIE
ORL - audiometrii
OFTALMOLOGIE
ORTOPEDIE-TRAUMATOLOGIE
EXPLORĂRI FUNCȚIONALE (EKG, oscilometrie, probe respiratorii)
CHIRURGIE GENERALĂ
CHIRURGIE PLASTICĂ ȘI RECONSTRUCTIV
BALNEOFIZIOTERAPIE
OBSTETRICĂ-GINECOLOGIE
RADIOLOGIE
PSIHIATRIE
PNEUMOLOGIE
LABORATOR ANALIZE - hematologie, biochimie, bacteriologie)
MEDICINA MUNCII
ECHOGRAF SIEMENS DOPPLER COLOR
CABINET MEDICI DE FAMILIE
CABINET LASEROTERAPIE (pentru afecțiuni dermatologice, ginecologice, ORL, balneologice)
FIȘE MEDICALE LA CERERE - fișe auto, șomaj, port-armă, străinătate, control medical periodic și pentru angajare pentru agenți economici)
CONSULTAȚII CU PLATĂ pentru pacienții din alte localități sau la cerere. **Tarife atractive!**

**Societatea Civilă Medicală PRO-FAMILIA**
**str. Ghica Vodă nr. 3, tel. 117008** **Program: 9.00 - 19.00, sîmbăta: 10.00 - 13.00**
Consultații și tratamente de înaltă calitate, prin specialiști, cadre universitare în specialitățile:
NEFROLOGIE, BOLI INTERNE, CARDIOLOGIE, PEDIATRIE, OBSTETRICĂ-GINECOLOGIE, CHIRURGIE, ENDOCRINOLOGIE, REUMATOLOGIE, BOLI GENETICE, NEUROLOGIE, O.R.L.
**PLANIFICARE FAMILIALĂ** - contracepție orală, injectabilă, întreruperi de sarcină (prin aspirație), colposcopie, cauterizarea colului uterin, monitorizarea sarcinii, sexologie, tratamentul sterilității și infertilității.
**LABORATOR DE ANALIZE MEDICALE:** hematologie, imunologie, examene chimice, teste de depistare a cancerului, anatomie patologică. Societatea are contract cu CASS,
tel. 230431, program: luni-vineri 7.30-18.00, sîmbătă, duminică: 9.00-12.00.
Se asigură urmărirea în spital a bolnavilor internați prin societatea noastră.

**Cabinet stomatologic - Dr. D. BAHRIM, medic primar**
✓ Contract CASS
✓ Tratament cu laser
✓ Lucrări protetice din porțelan, compozit
✓ Albirea dinților
✓ Detartraj cu ultrasunete
✓ Consultații gratuite
Program zilnic: 11.00-20.00 Tel. 111523; 094/608438 Str. Ștefan cel Mare nr. 11, et. 1 (lîngă Casa Wanda)

**DENTAL PLUS**
*Cabinet stomatologic*
Medici primari:
**Dr. Marius Popovici**
**Dr. Doina Popovici**
**Dr. Liliana Constantin**
• Consultații gratuite - contract CASS
• Detartraj ultrasonic, sigilări
• Terapie odontală și parodontală modernă
• Terapie protetică - prețuri speciale la porțelan
• Chirurgie orală
• Tehnici de albire a dinților (Opalescence)
Str. Vasile Lupu 85, bl. V3 (stația de tramvai "Dr. Savini") ZILNIC: 7.30-20.00, sîmbata: 8.00-13.00, tel./fax: 272.391

**962 NON STOP**
**CENTRUL MEDICAL MAS**
Str. Străpungerii Silvestru 60, bl. CL 11, parter
Tel. 032-244962, Fax: 032-240962
◆ Abonamente la serviciile medicale
◆ Consultații medicale la domiciliu cu rezultat imediat
PEDIATRIE, DERMATOLOGIE, O.R.L., MICĂ CHIRURGIE, ANALIZE DE LABORATOR, MEDICINĂ DE FAMILIE, ENDOCRINOLOGIE, CARDIOLOGIE CU EKG, GASTROENTEROLOGIE (ecograf), GINECOLOGIE (ecograf)
Servicii asigurate de cadre universitare din UMF Iași
• AMBULANȚĂ PRIVATĂ,
• ECHIPAJ SPECIALIZAT ÎN MEDICINĂ DE URGENȚĂ
• TRANSPORT MEDICALIZAT

**CORPO SAN**
**NON STOP Servicii Medicale Mobile**
• Consultații medicale la domiciliu
**Tel. URGENȚE: 092 376.370**
• Electrocardiograme și măsurarea glicemiei (rezultat imediat), la domiciliul pacientului
Pentru societăți comerciale oferim asistența medicală NON STOP ( pe bază de abonament)

**Farmaciile IASSYFARM**

**• FARMACIA DACIA 1**
B-dul Dacia nr. 32
Luni-Vineri: 7.00 - 20.00
Simbătă: 8.00 - 14.00
Duminică: 8.00 - 12.00
Sfaturi medicale: joi: 13.30 - 15.30
☎ 153.498

**• FARMACIA NICOLINA**
Str. Sălciilor, bl. 828
Luni-Vineri: 7.00 - 20.00
Simbătă: 8.00-14.00
Duminică: 8.00-12.00
☎ 122.782

**• FARMACIA STUDENȚEASCĂ**
Pol. Studenți și Elevi
Str. Toma Cozma 3
Luni-Vineri: 7.00 - 20.00
☎ 258.435

**• FARMACIA TĂTĂRAȘI**
Str. V.Lupu 8, bl. D3
Luni-Vineri: 7.00 - 20.00
Simbătă: 8.00-20.00
Duminică: 8.00-14.00
☎ 172. 867

**• FARMACIA SF. PARASCHEVA NON STOP**
Piața Unirii 3
☎ 116.029

**• FARMACIA GRĂDINARI**
Str. V. Lupu 160, bl. G3
Luni-Vineri: 7.00 - 20.00
Simbătă: 8.00-14.00
Duminică: 8.00-12.00
Sfaturi medicale:
Marți: 12.00-15.00
Vineri: 18.00-20.00
Sfaturi medicale:
Miercuri: 16.00-18.00
Vineri: 15.00-19.00
☎ 175.457

**• FARMACIA INDEPENDENȚEI**
Bd. Independenței 23
Luni-Vineri: 7.00 - 20.00
Simbătă: 8.00-14.00
Duminică: 8.00 - 12.00
Sfaturi medicale:
Miercuri: 13.30-15.30
☎ 116.408

**• FARMACIA PRIMĂVERII**
Pol. Industrială
Str. Primăverii 14
Luni-Vineri: 7.00 - 20.00
Simbata: 8.00 - 13.00
☎ 136.971

**• FARMACIA PODU ROȘ NON STOP**
Str. Socola 9, bl. E1
Sfaturi medicale:
Vineri: 11.00 - 13.00
☎ 132.293

**• FARMACIA PODUL DE FIER**
Str. T.Vladimirescu, bl. 306
Luni-Vineri: 7.00- 20.00
Simbătă: 8.00 - 13.00
Duminică: 8.00 - 13.00
Sfaturi medicale:
Luni: 13.30-16.30
☎ 218.323

**• FARMACIA SF. SPIRIDON**
Pol. Municipală
Luni-Vineri: 7.00 - 20.00
☎ 115.224

**• FARMACIA CENTRALĂ**
Pașcani, str. Stefan cel Mare 118, bl. A4
Luni-Vineri:7.00-20.00
Simbătă: 8.00 - 14.00
Duminica: 8.00- 13.00
☎ 764.059

**• FARMACIA PODU ILOAIEI**
Podu Iloaiei Bl.4
Luni-Vineri: 7.00 - 20.00
Simbătă: 8.00 - 14.00
☎ 740.175

**• FARMACIA PETRU RAREȘ**
Hîrlău, str. Ștefan cel Mare 12, bl. 11
Luni-Vineri: 7.00 - 20.00
Simbătă: 8.00 - 14.00
Duminică: 8.00 - 12.00
☎ 720.378

**• FARMACIA BUCIUM**
Str. Bucium nr. 19, bl. B21
Luni-Vineri:7.00-20.00
Simbătă: 8.00 - 14.00
Duminică: 8.00 - 12.00
Sfaturi medicale:
Luni si Miercuri: 14.00 - 17.00
Joi: 16.00 - 18.00
Sfaturi mediale:
Marti si Joi: 15,00- 18,00
☎ 130.522

**• FARMACIA CENTRALĂ PAȘCANI**
Luni-Vineri:8.00-20.00
Simbătă: 8.00 - 14.00
Duminică: 8.00 - 12.00

NOU
**Stimați pacienți,**
**Începînd cu această lună, în farmaciile din rețeaua Iassyfarm puteți găsi vaccin antigripal.**

# TURISM

**TOTEM TURISM**
Iași, Str. Păcurari, nr. 8 (la 50m de Biblioteca M. Eminescu)
tel/fax: 032/213545, fax 032/217380
office@totem.ro, www.totem.ro
IATA ACCREDITED AGENT

| | |
|---|---|
| **CANADA** | |
| Montreal | 435$ |
| Toronto | 395$ |
| Vancouver | 549$ |
| **MIDDLE EAST** | |
| Amman | 352$ |
| Cairo | 295$ |
| Larnaca | 285$ |
| Tel Aviv | 308$ |
| **EUROPA** | |
| Atena | 198$ |
| Madrid | 274$ |
| Roma | 260$ |
| Praga | 192$ |
| Zurich | 274$ |
| Paris | 274$ |
| Londra | 274$ |
| Bruxelles | 260$ |
| Amsterdam | 270$ |
| **SUA** | |
| New York | 385$ |
| Chicago | 395$ |
| Miami | 435$ |
| Washington | 455$ |
| Detroit | 535$ |
| Atlanta | 500$ |
| Boston | 385$ |
| San Francisco | 500$ |

Tarife dus - întors fără taxe de aeroport

**TOTEM "O CĂLĂTORIE PLĂCUTĂ" !!!**
CU PLECĂRI ȘI DIN IAȘI
EUROTIME ATLASSIB TOURING OGNIVIA
UNGARIA, AUSTRIA, GERMANIA, ITALIA, FRANȚA, SPANIA, BELGIA, OLANDA, ANGLIA, SUEDIA, NORVEGIA, FINLANDA
**PLECĂRI SĂPTĂMÎNALE Iordania, Malta, Cipru, Italia**

**ICAR TOURS** **CEL MAI MODERN BIROU DE TICKETING DIN IAȘI!** IATA
ORIUNDE ÎN LUME!

**Cu ocazia Sărbătorilor de iarnă echipa ICAR TOURS vă dorește**
*CĂLĂTORII FERICITE!*
Galeriile Comerciale: Bd. Ștefan cel Mare;
Tel.: 216.319. mobil: 095-884.153: 092-468.036: Fax: 217.160.
www.icar.ro
e-mail: icar@icar.ro

**OLIMP - REVELION 2002**
**INTERN:** Durău, Vatra Dornei, Sângeorz Băi, Predeal, Slănic, Moldova, Sovata, Felix
REVELIONUL TINERILOR: Bucșoaia-Frasin
**AGROTURISM:** Voroneț, Humor, Vama, Rarău, Durău, Moldovița
**EXTERN:** Croația, Grecia, Turcia - autocar plecări din Iași ; Cuba, China, Franța, Austria, Ungaria, Venezuela, Africa de Sud, Malta, Spania și multe alte destinații.
*Programe flexibile de CRĂCIUN și VACANȚA DE IARNĂ în cele mai renumite stațiuni montane din țară*
Iași, Str. G.Musicescu 6, fundație vis-a-vis de Rîpa Galbenă, deasupra Univ. Petre Andrei. Tel: 215524, 215539

**BILETE DE AVION**
**KLM CENTER**
IAȘI, Galeriile Comerciale: Bd. Ștefan cel Mare, tel.: 032-218.393, fax: 032-217.160, e-mail: klm@mail.dntis.ro

**SIMIAN**
**EXCURSII EXTERNE**
Grecia, Italia, Franța, Spania, Anglia
TRANSPORTURI INTERNAȚIONALE cu autocare de lux (ITALIA, FRANȚA, GERMANIA, SUEDIA, AUSTRIA, SUEDIA. Plecări și din Iași)
**MUNTE** - orice stațiune la solicitarea clienților
Str. Anastasie Panu 1A (lîngă CEC - Hala Centrală), tel: 032-215393

**Bilete de avion și autocar**
**Programe turistice**
**Rent a car**
**Dedal**
DEDAL TUR
Iași, Str. C. Negri 43 parter, dedal@iasi.rdsnet.ro
Tel: 032-262410, Fax: 032-262309

**Bilete de avion**
*ATLANTIC TURISM COMPANY*
☎ 032/213.872; 224.590

**PLATA IN RATE!**

**Agenția de turism EUROPA**
Sejur de Crăciun. Dispecerat de cazare
**Revelion** - cabane, vile, hoteluri și agroturism
**Bilete internaționale** - autocare de linie și aeriene pe orice destinație. Plecări zilnice. Mari reduceri!
**Bilete** - weekend și odihnă tratament
**Excursii externe** - Grecia, Austria, Franta
Iași, str. 14 Decembrie 1984 nr. 4, tel. 032/112564, fax: 032/211330

**Cliven TURISM**
Cipru - Slovenia - Malta
Egipt - Iordania - Siria
**Bilete AUTOCAR**
**EUROTIME, DOUBLE T, ATLASSIB, TOURING**
Italia, Franta, Spania, Elveția, Germania, Anglia, Olanda, Belgia, Ungaria, Croația
**Ofertă specială TURCIA!**
**Bilete AVION**
**Rezervări gratuite! Eliberare pe loc!**
**Cele mai ieftine din Iași!**
**FRANȚA**
**Crăciun - transport autocar 260 USD/pers.**
Iași, Str. Ștefan cel Mare(lîngă Casa Vanda)
032/258.326, 258.324, cliven@mail.dntis.ro

**Bilete de AVION**
**Servicii profesionale de Ticketing Aerian!**
Orice destinație din lume!
Toate companiile aeriene!
Cele mai bune tarife!
Reduceri pt. tineri & vârstnici!
Rezervări gratuite!
Facilități de plată!
Transfer auto gratuit!
Servicii suplimentare!
Informații & rezervări:
**Dept. de Ticketing Aerian**

**Agroturism**
*Revelion 2002*
Sadova, Pojorâta, Vama, Vatra Moldoviței, Sucevița, Izv. Giumalău, Vatra Dornei, C-lung Moldovenesc, Frasin, Voroneț
Tarife începând cu **36 USD/pers/sejur 5 zile**

*Sărbătorile de Iarnă le petrecem împreună!*

NET COMPANIA DE TURISM
Tu știi când, noi știm unde!
Iași | Piața Unirii 6 - Tel/Fax: 032-233.503, 032-213.450 | E-mail: net@netours.ro | Internet: www.netours.ro

# IMOBILIARE

## VÎNZĂRI APARTAMENTE

### 2 CAMERE

■ Vînd apartament cu 2 camere, în București/Berceni, confort 2, îmbunătățiri (gresie, faianță), zonă liniștită, preț 7500 USD. Telefon 032/210383. (4242401)

### 3 CAMERE

■ Vînd apartament 3 camere decomandate, Centrul Civic, confort 1, liber, și garaj încălzit la parterul blocului. Preț negociabil. Telefon 032/147028. (3976228)

## SPAȚII COMERCIALE

### VÎNZĂRI

■ Vînd (închiriez) 80 mp spațiu la casă, cu 500 mp teren, pretabil pentru orice activitate. Telefon 090/151941. (002072)

## ÎNCHIRIERI - OFERTE

■ Spațiu ultracentral de 300 mp, amenajat, în condiții negociabile în Piața Unirii. Merită. Telefon 095/599915. (002087)

■ S.C.F. „Iassyfarm" S.A. Iasi are disponibile spații în vederea închirierii, după cum urmează: - spațiu 61,65 mp, str. Ion Creangă nr. 19, bl. U2. Informații la sediul societății din Iași, str. Smîrdan nr. 19, telefon 032/147740 int. 108. (I.20)

■ Oferim spre închiriere spații între 20 mp - 80 mp pentru firme. Telefon 032/237501. (002339)

## TERENURI

### VÎNZĂRI

■ Vînd teren 258,00 mp, ultracentral, cu spațiu de depozitare; Dacia 1300, an 1976; Dacia 1304, an 1993; camion gaz, an 1993; scule și utilaje de construcții, toate în stare de funcționare. Telefon 032/112305, între orele 8,00-14,00. (3976005)

■ Vînd teren arabil 89 ari, Chicerea-Tomești 500 m de șosea, negociabil. Telefon 032/172658. (002306)

■ Vînd pămînt 4300 mp, lîngă serele Dancu-Holboca, facilități, preț negociabil. Telefon 032/179123, zilnic după ora 14,00. (I.20)

■ Vînd teren 1200MP în cea mai aglomerată zonă a orașului Botoșani. 094-834.631. (BT. 4015645. 1.5)

## CASE

### VÎNZĂRI

■ Vînd casă în comuna Bivolari. Relații la telefon 032/298717. (2693595)

■ Vînd (schimb cu Iași) casă Huși, cu 6 camere, 4 holuri, 2 terase acoperite, bucătărie, baie, cămară, WC, atenanse separate, cu bucătărie, cameră serviciu, garaj, magazie, pivniță piatră și beton - 1000 mp teren în centrul orașului, aptă și pentru societate privată cu profil variat. Telefon 032/270798. (002291)

### ÎNCHIRIERI- OFERTE

■ Ofer spre închiriere casă de vacanță pentru petrecerea Revelionului, zona montană - Suceava. Telefon 094.637150. (SV-9151262-1.7)

# AUTO MOTO

## VÎNZĂRI

### ROMÂNEȘTI

■ Vînd izotermă 8135 + DACIA 1307. Tel. 094-544.993. (NT-7771188.1.1)

■Dacia Nova GTI, injecție, 2000, în garanție. Tel. 094/476.598; 034/184.483. (BC-4787846.1.2)

### STRĂINE

■ Vînd BMW 316, model 1979, cu două uși, înmatriculat, multe piese noi. Informații la telefon 032/132965 sau 032/214809, după ora 17,00. (002310)

■ Vînd Skoda Felicia LX 1,3L, 6l/100 km, 1996, 63.000 km, Germania, RAR + CIV. Preț negociabil. Telefon 032/240601; 092/199779. (002347)

■ Vînd Audi A4, 2500 cmc, TDI, fabricație 1999, recent intrat în țară. Telefon 092-880.040. (BT. 4015804.1.5)

■ Vînd Renault Espace TD neînmatriculat sau cumpăr acte sau mașină defectă înmatriculată. Telefon 092.394998, 030/525848. (SV-9354460-1.2)

## DIVERSE

■ Vînd acte Renault 19 Chamade. Cumpăr acte VW Passat 1992. Telefon 094/507566. (RO.6710791.1.1)

■ Vînd excavator 603, pneuri, stare de funcționare + piese schimb. Telefon 032/718154. (002262)

■ Vînd Nissan autoutilitară, diesel 1800 kg, supraînălțată, persoană fizică. Telefon 032/143035; 094/662160. (3976014)

■ Vînd, convenabil, Raba dubă 8 tone, perfectă stare de funcționare. Telefon 095-653.955. (NT-7771284.1.2)

■ Vînd tractor U120 nou, pentru lucrări vie - pomicultură. Telefon 033/251.440. (NT-7771303.1.2)

■ Vînd Mercedes VITO transport marfă 1.5t, fabricat 1996, intrat recent în țară; MAN 8,163 c.p, capacitate 7.5t, 45mc, fabricat în anul 1996, intrat în țară în 25-octombrie.2001; SKODA Forman neînmatriculabilă; motor MAN 362 c.p.; prelată camion 10t, preț negociabil. Tel. 034/147.157; 094/708.329. (BC-4787844.1.2)

■ VR 445 înscris, plug, pompă stropit, cisternă, 1,5t, disc. 037/254806. (VN-15bf24.1.2)

■ Mercedes Sprinter persoane (8+1) și marfă, 1996. 033/720.615; 095-974.208; 095-923.021. (NT-7771286.1.2)

■ VOLKSWAGEN LT supraînălțat persoane (8+1) și marfă, 1996. 033/720.615; 095-974.208; 095-923.021. (NT-7771286.1.2)

■ Tractoare românești U-650, U-550, aduse din Germania. 036.481413. 094.217407. (GL - 7747900.1.1.)

■ Mercedes Benz, furgon 1989; Iveco Turbo Daily 1997, 28mc. 094/476.598; 034/113.112. (BC-4787847.1.2)

■ Vînd microbus Mercedes Benz 312D, 1996, 13+1 locuri, platformă transport autoturisme, 2.500Kg. 094/474.660; 034/170.967. (BC-OP-1.1)

■ Vînd tractoare cu agregate, stare excepțională. Tel. 095/196.327.(BC-OP. I.1)

## CUMPĂRĂRI

■ Caut motostivuitor 3-5 tone. 093/674701. (BV.3832228)

## SCHIMBURI

■ Schimb Audi-A6 2,8 benzină, 1995, ireproșabil cu cifaron, macara, buldoexcavator volă auto mari. 094-834.631. (BT. 4015642.1.5)

# AGENDA AUTO

S.C. COMAT S.A.
DAEWOO AUTOMOBILE ROMANIA
DAEWOO BUY-BACK
VINO CU MAȘINA VECHE ȘI...
...PLECI CU UNA NOUĂ
Vino cu vechiul* tău autoturism Daewoo la COMAT. Achitînd doar diferența, poți achiziționa un autoturism Daewoo nou*.
* valabil pentru orice model de autoturism Daewoo
SHOW ROOM: Str. Păcurari 589 (fost Coleus); tel/fax 162279; 093/259852
SERVICE: Str. Grigore Ioan nr. 7 Telefon: 250130

S.C. COMSIG S.R.L.
Str. Lucian Blaga nr. 9, Bistrița, jud. Bistrița Năsăud
Tel: 063/211091; 063/236745,
DEALER AUTO
VINDE ÎN LEASING
autovehicule de transport, autoturisme de toate tipurile, noi si second hand, din strainatate cu EURO II
avans minim 30%
Posibilități de cumpărare:
✓ Leasing pentru persoane fizice si juridice
✓ Taxele vamale sînt incluse în rate
✓ Autoturismul se livrează înmatriculat
✓ Asigurare full casco inclusă în rate
RATE 1-3 ANI
Onorăm și comenzi cu înscriere directă pe persoane fizice sau juridice

AUTO GLASS GENERAL SRL IASI
Parbrizele noastre sunt mereu în față!
comercializare și montare
GEAMURI AUTO
pentru toate tipurile de mașini
MONTAJ GRATUIT!
☎ 217170
Program: luni-vineri: 7.30-16.30 sîmbătă: 9.00-13.00
Vă așteptăm la sediul nostru din str. Păcurari nr. 92 (lîngă Registrul Auto Român)

Geamuri auto
Cele mai mici prețuri
Magazin OLIMPIA AUTO GEAM
str. Codrescu nr. 6 (în incinta Taxicom)
Tel/fax 032/261291

IVECO DAILY
Nu mai aștepta: ACUM e timpul!
IVECO DAILY 35 S11
livrea din stoc
leasing 3 ani
avans 15%
rate trimestriale
DAILY de 12 m³
cel mai profitabil camion de oraș
ROMIL SERVICE: Șos. Iași Tomești km.2, telefon: 032 234051, 234005

# CONSTRUCȚII ȘI AMENAJĂRI

FENE GROUP
VINDE PRIN MAGAZINUL La Rocca
SITUAT IN SOS. NICOLINA NR.1
GRESIE PORTELANATA CAL.1 IMPORT ITALIA 199.000 Lei/mp
ADEZIV GRESIE 69.000 Lei
COMENZI LA 032/132382 , 277806 FAX: 277807 *preturile nu includ TVA

DAS INSTALAȚII
Instalații cu TVA 0%
pentru persoane fizice
Show room
Str. Aurel Vlaicu 87
tel/fax: 032-175 488; 230 637

sc INTERCONT SRL prin
SHOW-ROOM UNDEFASA
vă oferă GRESIE și FAIANȚĂ SPANIOLĂ de cea mai bună calitate la Prețuri românești
ACUM ȘI ADEZIVUL GRATIS
Mai ieftin? Ar fi gratis!
Tel.: 217.868, Șos. Păcurari 70, bl. 550, lîngă RAR

JALUZELE
orizontale din aluminiu
verticale textile
verticale din aluminiu
ROLLERE
textile de interior
PLASE
contra insectelor
RULOURI
exterioare anti-efractie
COPERTINE MOBILE
PEREGRINUS
str. Toma Cozma 7A
(vis-à-vis de Liceul Negruzzi)
☎ 219.673

MOLD-FONTĂ-FIER
ACHIZIȚIONĂM
FIER VECHI și INOX
Societate autorizată conform ord. 16/2001
Iași, Str. Bucium 36
Tel.Fax/032-136.503

©2001 ALEXIS MEDIA
EURO DAN
Sf. Andrei 13
Tel./Fax: 032/11.43.18
Mobil: 092 396787
eurodan@xnet.ro
•VERTICALE •ORIZONTALE •RULOURI TEXTILE
• RULOURI EXTERIOARE •USI DE GARAJE
JALUZELE
Lumină cât vrei tu!

SPOT ELECTRIC SRL
DEPOZIT MATERIALE ELECTRICE
APARATAJ SCHNEIDER (tablouri, siguranțe automate)
DISTRIBUITOR
▪ CABLURI ȘI CONDUCTORI (Fy, VLPy, MyyM, Cyy, CyABy, TyIR)
▪ CORPURI DE ILUMINAT "ELBA", "PHILIPS"
▪ SISTEME PENTRU ELECTROINSTALAȚII "REHAU"
▪ SURSE DE ILUMINAT
▪ DOZE, TUB COPEX, PAT PVC, PRIZE, ÎNTRERUPĂTOARE, PRIZE PROGRAMABILE
Șos. Păcurari 53 (vizavi de EXPO CONFORT MOBILA) tel.: 032-239.130, fax: 032-233.930, mobil 093-192.683

SIGURANTA • DURABILITATE • CONFORT
IMPEX AMICII SRL
IAȘI, str. Popauți 2-4, tel./fax 032/162171
• Construcții
• Proiectare
• Tîmplărie
• Confecții metalice
• Materiale de construcții
SIGURANTA • DURABILITATE • CONFORT

GEMINI COM
LINOLEUM import
uz casnic
trafic semiintens
trafic intens
Grosimi: 0,8...3mm
EuroMarket stand 58
Telefon: 222074- int. 145; 095/350750; 094/634733

ROM EST GEALAN
SOCIETATE MIXTĂ ROMÂNO-GERMANĂ
-tâmplărie PVC
-tâmplărie aluminiu
-mobilier birou
-amenajări și decorațiuni interioare
CONCURS
Cumpără în perioada 15 februarie - 15 decembrie 2001 tîmplărie PVC marca GEALAN, răspunde corect la întrebarea: Care este cea mai utilizată marcă de tîmplărie PVC? și cîștigi 5.000 DEM
Iași, Șos. Iași-Tomești, km. 1, tel. 032.232469, fax 032.233290

Str. PALADE 8 Tel.Fax: 032-212.423
PRODUCĂTOR JALUZELE
SOLEDO
Prețuri începînd cu 9$/m² + TVA

Contor ZENNER®
Punct de lucru IAȘI
"... deoarece fiecare picătură contează!"
- Verificări metrologice periodice
- Service garanțial și post garanțial
- Montaj contoare de apartament
Str. Străpungerea Silvestru nr. 13
Tel: 032 - 21.84.90

RADIX SERVICE
SC RADIX SERVICE SRL
Iași, str. I.C. Brătianu, nr. 20-22
Tel.: 032-217 590 / 218 765
Fax: 032-218 765
comercializează și asigură montaj, garanție și service pentru:
Centrale termice
BOSCH, PROTHERM, MORAVIA, ARISTON, VIESSMANN
Instalații climatizare YORK, L.G.
Instalații sanitare, electrice, automatizare
Instalare apometre și gigacalorimetre
PLATA ÎN 6-24 RATE!
* persoanele fizice pot recupera TVA

tekoinvest
comercializează si execută
INSTALAȚII ELECTRICE
TABLOURI ELECTRICE
APARATAJ ELECTRIC
..... cam tot ce doriți !
Telefon: 032/233553

Elit Conf Tudor
importator direct din SUA de MATERIALE PENTRU
JALUZELE VERTICALE
Vă oferă o gamă variată de peste 200 de nuanțe și țesături.
Sediul se află în incinta SERVICE AUTO Codrescu, cu intrarea prin str. Sărăriei.
Pentru montări la domiciliu sunați la: Tel./Fax 032/116320; 276333
Mobil: 093/158810 ; 095/158810

VIZUAL
SCAUNE ERGONOMICE
NOU colecția ERGO DYNAMIK
Prețuri promoționale
Tel. 211517, 092 635113

HITROM®
lăsați izolațiile în grija noastră
Producător de materiale izolatoare pentru construcții, comercializează în condiții avantajoase:
▪ carton, pânză, împâslitură bitumată;
▪ vată minerală plăci, saltele, rulouri;
▪ polistiren expandat;
▪ plasă rabitz, folie și saci de polietilenă
Telefon: 035/340079 ; 340063
Fax: 035/315093
SC DAN MIXT EST SRL tel/fax: 032/220906
agent de vînzări Nenov Cristian tel: 094.662080

HALE INDUSTRIALE
S.C.TECTON S.R.L
034-112232;094-512148
www.tecton.go.ro
UȘI INDUSTRIALE

La Petrică
Totul pentru casa ta
De la PARCHET la TAVAN, prețuri pentru orice buzunar.
✓ Gresie porțelanată Italia
✓ Uși de înaltă siguranță ITM
✓ O gamă variată de varuri și vopsele lavabile
tel.: 217.868, Șos. Păcurari 70

S.C. CONDOR MOB S.R.L. vinde:
PANOURI TERMOIZOLANTE tip SANDWICH
grosimi 60, 80, 100 mm, import Germania
Prețuri foarte avantajoase
LIVRARE DIN STOC
Tel: 090 082508; 094 626502

Condor SD
TÎMPLĂRIE ALUMINIU
AMENAJĂRI INTERIOARE
OGLINZI
GEAMURI SABLATE
ELEMENTE DIN FIER FORJAT
ELEMENTE DIN FIBRĂ DE STICLĂ
Iași 6600, Calea Chișinăului nr. 6
Tel./Fax: 0040-32-231570
094 626542; 094 626502
E-mail: condorsd@mail.dntis.ro

S.C. COMAT S.A.
Str. Grigore Ioan nr. 7, 6600, Iași Tel: 032-156.300, 142.480; Fax: 032-157.261
Email: comatis@starnets.ro
Distribuitor autorizat al produselor
S.C. ARMĂTURA S.A. Cluj-Napoca
vă oferă la preț de producător:
✓ armături pentru instalații de alimentare cu apă: robineți cu sferă, robineți simpli și dubli serviciu, filtre impurități, robineți de trecere, baterii, cap armături, ventile, sifoane, echipamente pentru alimentarea cu apă la WC
✓ armături pentru instalații sanitare: robineți radiator, robineți abur și aerisire, robineți sertar pană
✓ armături pentru instalații de încălzire: robineți cu cep, arzătoare, robineți cu sferă, plăci contor
✓ armături pentru gaze naturale combustibile: mufe pentru racordarea directă
✓ elemente de îmbinare în instalații (fitinguri): fitinguri din fontă maleabilă, negre și zincate
✓ piese turnate și forjate: greutăți pentru cîntar, chei manevră, ornamente gard
Produse agrementate MLPAT și execute conform normelor ISO 9001
S.C. COMAT S.A. - IAȘI rămîne, PARTENERUL IDEAL PENTRU AFACERILE DUMNEAVOASTRĂ

S.C. DOLADELA COMPANY S.R.L.
GALAȚI
PRODUCĂTOR
- table cutate negre și zincate (H12, H35, H60, H5);
- profile deschise tip U și cornier (îndoite la rece);
- comercializeaza produse laminate SIDEX.
GALAȚI, Str. Nicolae Alexandrescu Nr.4, bl. B5, ap. 14
Tel/Fax: 036-419.371, Tel. Productie: 036-499.258, Mobil: 092.623.034

# CASE DE MARCAT

Log-Soft DATECS
CASE DE MARCAT FISCALE
începând cu 187$
Cântare electronice
Str A. Panu 28, bl 2A. Tel/fax 032-211130

ONOMAR
▪ CASE DE MARCAT FISCALE
▪ CÎNTARE ELECTRONICE
▪ MAȘINI DE NUMĂRAT BANI
▪ CALCULATOARE
RATE!
Corpul Facultății de Automatică și Calculatoare, et. III
Telefon: 236 419, 093/945 522

REL SERVICE
✓ CASE DE MARCAT FISCALE AVIZATE DE MINISTERUL DE FINANTE
✓ CÂNTARE ELECTRONICE
*FACILITATI DE PLATA
*GRATUIT- instalare,instruire,fiscalizare
*SERVICE GARANTIE SI POSTGARANTIE
IAȘI, Bd. Chimiei nr. 35, bl. F21, parter
Tel/fax: 214190, Tel: 217244

➢ CASE DE MARCAT și SISTEME FISCALE avizate de Ministerul de Finanțe
➢ CÎNTARE ELECTRONICE
➢ MAȘINI DE NUMĂRAT BANII
INSTALAREA, INSTRUIREA, FISCALIZAREA GRATUITE
VÎNZĂRI; SERVICE; CONSUMABILE
RATE
INITA Tel/fax 032/131.726; 241.040 Iași, str. Mitropolit Varlaam 5

# CENTRU PRELUARE ANUNȚURI MICA PUBLICITATE MONITORUL

## VAMA VECHE - Gară

S.C. SOMETCHIM S.A. comercializează prin Magazinul Vama Veche produse metalo-chimice și mobilă
■ porțelanuri ■ sticlărie ■ electrice ■ menaj ■ cosmetice ■
La prețuri avantajoase
Program: luni-vineri 8.00-20.00; sîmbătă 8.00-16.00
Str. Gării nr. 22, tel. /fax. 032/276139

## ELECTRONIC RGQ - Alexandru

•JALUZELE (producător)
- orizontale (aluminiu import)
- verticale (mat. textil import)
ELECTROCASNICE (RATE)
Program: luni-vineri 9.00-19.00; sîmbătă 9.00-13.00
Bd. Al. cel Bun, bl. D3, parter, tel./fax 032/216739

# Atenție!

Ziarul nostru vine în întîmpinarea problemelor dumneavoastră cu

## CENTRE DE MICĂ PUBLICITATE

în interiorul magazinului Hala Centrală

în interiorul magazinului Materna

în interiorul magazinului Vama Veche

Alexandru cel Bun

în interiorul magazinului Electronic RGQ

## VÎNZĂRI

■ Blănuri de nurcă diferite modele și mărimi la complexul comercial Cuza Vodă. Plata în rate. Telefon 092/440054. (002300)

■ Vînd două locuri alăturate la cimitirul „Eternitate", unul neamenajat, unul cu două cripte zidite, plăci, grilaj și cruce. Telefon 032/175940. (3976016)

■ Vînd pui Rottweiler cu Pedigree (6 săptămîni). Telefon 032/227462. (3976027)

■ Scurtă blană mouton doré, maro, mărimea 50, preț 1.500.000 lei (mi-a rămas mică), și cojoc damă, mărimea 50, preț 700.000 lei. Sunați la 032/177320. (002343)

■ Vînd garaj în str. Florilor, între orele 17,00-20,00. Telefon 032/210002; 032/216809. (3976036)

■ Vînd mașină pentru pavele, cherestea stejar 6mc. Telefon 030.204923 int. 59A, 093.327470, 093.479804.(SV-9354334-1.5)

■ Vînd cuptoare pentru pîine pe vatră și malaxoare tip Matador (Germania). Telefon 094-543.311. (BT. 3258870. 1.1)

■ Vînd mașină de foietaj, dozator și divizor pentru brutărie, fabricate R.F.G. 095.502.414. (VN-6635733.1.3)

## ELECTRONICE

■ Vînd vitrine frigorifice orizontale, verticale, rafturi frigorifice, camere, instalații frigorifice. Asigur garanție, transport. 094-393.545, 094-560.102. (BT. 4014977. 1.21)

## CUMPĂRĂRI

■ Plata pe loc: tablouri, statuete, porțelanuri, timbre, monede, obiecte argint, icoane, arme, ceasuri, mobilă veche, alte antichități. Telefon 032/224481; 092/239008. (3976008)

■ Cumpăr instalație satelit emisie-recepție performantă. Telefon 095/136105. (4242252)

■ Cumpăr bușteni de fag, furnir. Tel. 034/310511. (Vn-9bf33.1.30)

■ Cumpăr cherestea de fag neaburită. Tel. 092.832.800. (VN-9bf33.1.30)

■ Cumpăr filtru ulei (tip Stimel). Telefon 031/536.226, 094-130.596. (BT. 4015880. 1.4)

■ Cumpăr: oglindă retrovizoare stînga și sticlă triplă dreapta spate, Fiat Tipo, an 1989. Telefon 091-811.470. (BT. 4015803.1.2)

## LOCURI DE MUNCĂ

### OFERTE

■ S.C. „Casa Teo" S.R.L, angajează personal cu experiență pentru croit. Salarizare 5.000.000 lei garantat. Telefon 032/216712. (3976032)

■ Societate Comercială angajează dansatoare. Ofer cazare și carte de muncă. Tel: 094/593.309. (BC-OP.1.4)

## DIVERSE

**S.C. GYM OANA MARI SRL**

- Fitness;
- Aerobic;
- Dans;
- Masaj;
- Împachetări cu parafango;
- Cosmetică.

**ACUM ÎN CASĂ NOUĂ!**

**DESCHIDEREA VA AVEA LOC LUNI, 19 NOIEMBRIE 2001**

**la noul sediu din bdul Ștefan cel Mare și Sfînt nr. 10, bl. B1-B2, subsol. Programări la telefon 092/350834. (002308)**

**ÎN ATENȚIA COMERCIANȚILOR EN-DETAIL DIN MUNICIPIUL IAȘI:**

**- S.C. „Asbeer" S.A. Iași - renumita fabrică de bere Păcurari - produce și livrează bere blondă specială, 12%, pasteurizată, îmbuteliată în sticle euro 1/2, cu termen de garanție 60 zile la prețul de 4200 lei sticla, fără TVA.**

**TRANSPORTUL ESTE GRATUIT.**

**Comenzile se onorează cu ambalaj la schimb**

**LA TELEFON 032/251200,**

**zilnic între orele 7,00 - 14,00. De asemenea, societatea cumpără sticle bere 1/2, tip euro, la prețul de 1000 lei bucata fără TVA. (I.01)**

■ Do you have the contact to China? Informații: wfh@iol.cz (SV-9396606-1.1)

## CITAȚII

■ Ciutuc Ion - reclamant, în dosarul nr. 7825/2001 al Judecătoriei Iași, avînd ca obiect divorț cu termen de judecată la 21 noiembrie 2001, ora 8.00, la Completul 1 cheamă la proces pe Ciutuc Maricica în calitate de pîrîtă. (002344)

## LICITAȚII

■ S.C. „Mădîrjac" S.A. organizează licitație pentru vînzarea următoarelor obiective: saivan ovine; magazie îngrășăminte; hidrosferă. Licitația va avea loc la sediul Primăriei comuna Mădîrjac la data de 19 decembrie 2001, ora 10,00. Relații suplimentare la secretarul Consiliului local. (3876040)

■ Primăria comunei Lețcani, județul Iași scoate la licitație publică în vederea închirierii mai multe spații situate în incinta sediului Primăriei pentru prestări servicii și activități productive, precum și o suprafață de 4,00 ha teren extravilan pentru diverse activități agricole. Licitația va avea loc la sediul Primăriei Lețcani în ziua de 5.12.2001, la ora 9,00. Informații suplimentare la telefon 032/296900 sau 032/296770. (4242404)

## PIERDERI

■ Pierdut abonament RATC gratuit pe numele Marian Catinca. Îl declar nul. (002323)

■ Pierdut carnet de student și legitimație de transport pe numele Călin Ioan. Le declar nule. (3976041)

■ Carnet sănătate pe numele Durbaca C. Ioan, eliberat de dispensarul medical Alexandru cel Bun. Îl declar nul. (F.3939670)

## ANIVERSĂRI

■ Cu ocazia zilei onomastice, mama, care te iubește, îți dorește „La mulți ani!". Pentru Nela Isachi. (I.20)

## MULȚUMIRI

**CLAUDIA ȘI NUCU IONESCU MULȚUMESC**

**tuturor celor care au fost alături de ei și l-au condus pe ultimul drum pe dragul lor**

**LUCIAN**

**Vei fi mereu în sufletele noastre. (002329)**

## MEDITAȚII

■ Profesoară, predau tehnica pictării icoanelor pe sticlă și lemn, cu eliberare de diplomă. Telefon 032/114773. (4242400)

## EXCURSII

■ Plecări Anglia, Italia, Franța. Relații la telefon 090.824.294. (VS-8993362.1.10)

■ Plecări f.f. urgente în spațiul Schengen! Tel. 095/297.321. (BC-4787848.1.1)

■ Vize Schengen, Anglia, urgent. 093-822.880. (NT-7771286.1.6)

## ☎ TELEFOANE UTILE: FARMACII

**● FARMACIA PHARMA 1**
Str. Păcurari, bl. 592, parter
Luni-Vineri: 8.00-20.00
Sîmbătă: 8.00-13.00
☎ 245898
RETETE COMPENSATE ȘI GRATUITE

**● FARMACIA PHARMA 2**
Str. Hatman Sendrea nr. 21, bl. H3, parter
Luni-Vineri: 8.00-20.00
Sîmbătă: 8.00-13.00
☎ 124210
RETETE COMPENSATE ȘI GRATUITE

**● A.T.I.- PULS**
Sos. Natională 194, bl. D
zilnic : 7.30 - 21.00
sîmbăta :8.00 - 20.00
duminica : 8.00 - 18.00
☎ 233.242, 233.223

**● THYMUS**
Str. Arges nr. 6, bl. D8
(Al.cel Bun, în spatele Cascrici CONEL)
Luni-vineri : 8.00-20.00
sîmbăta, duminică : 8 -16
☎ 154.445

**● EUROPHARM**
Str. Cerna 1 (Mircea cel Bătrîn)
zilnic : 8.00 - 20.00
sîmbăta : 8.00 - 16.00
duminică: închis.
☎ 224.109

**● FARMA LIV**
Str. Nicolina nr. 11, bl. A5
zilnic: 8.00 - 20.00
sîmbăta: 8:00 - 20.00
duminica: 8.00 - 14.00
☎ 231.197

**● GABRIELA FARM**
Str. Păcurari, bl. 582
zilnic: 8.00 - 20.00
sîmbăta: 8.00 - 20.00
duminica: 8.00 - 14.00
☎ 218.473, 216.507, 220.205

**● FARMACIA IRIS PHYTO PHARMA**
Sos. Natională nr. 64-66 (cartier Alexandru cel Bun)
zilnic: 8,00-21,00;
sîmbătă 8,00-18,00;
duminică 8,00-14,00;
☎ 219296

**● FARMACIA IRIS PHYTO PHARMA**
Sos. Păcurari nr. 43, bl. 545
zilnic: 8,00-21,00;
sîmbătă 8,00-18,00;
duminică 8,00-14,00;
☎ 250337

**● NOREX PHARM**
str. Grigore Ureche nr. 1 (lîngă Tribunal)
zilnic : 8.00 - 20.00
sîmbăta : 8.00 - 16.00
duminică: 8.00 -14.00
☎ 216.382

**● BABY FARM**
Str. V. Lupu 70-74
luni-sîmbătă : 8.00 - 20,00
duminică: 8.00 - 16.00
☎ 271.357

**● REMEDIA**
Str. Gării 30
zilnic : 7.30 - 20.00
sîmbăta : 8.00 - 14.00
duminica : 8.00 - 14.00
☎ 146.325

## TELEFOANE UTILE - CABINETE ȘI FARMACII VETERINARE

CABINET VETERINAR
**PROVET IAȘI**
Str. Smîrdan nr. 93 C
NON STOP
Consultații și tratamente la domiciliu
☎ 233.772, 092.376.433

CABINET ȘI FARMACIE VETERINARĂ
**SANOVET**
Păcurari 116 (vizavi de statia SHELL Păcurari)
zilnic : 9.00 - 20.00
duminică 9.00 - 14.00

**CABINET DUOVET**
Str. Nicolae Gane nr. 25
zilnic : 16-20, sîmbătă: 10.00 - 13.00
duminică - închis
☎ 092555155, 032/214773

CABINET ȘI FARMACIE VETERINARĂ
**„ALFA-SAN"**
Str. Nicolina nr. 4A, bl. F4, parter (intersecția cu Aleea Rozelor)
luni-vineri : 8:30 -19.00
sîmbătă: 8.30-15.00
☎ 224008; 094/645442; 095/932972

CABINET ȘI FARMACIE VETERINARĂ
**URGOVET**
Str. V. Lupu 51 A-B
(vis-a-vis de Spitalul de Pediatrie)
luni-vineri: 9.00-20.00, sîmbătă: 9.00 - 14.00, duminică: 9.00-12.00
☎ 032/272733, 096/355211

## OFERTE SERVICII

◆ Societăți comerciale (s.r.l.; s.a.)
● înființări;
● acte adiționale;
● înscrieri mențiuni;
● autorizații funcționare (procedură completă).
Prețuri minime, profesionalism maxim! Birou autorizat - hotel „Unirea", et. 1, cam. 108. Program: luni - vineri, 9.00-17.00. ☎ 032/117733; 092/211121. (I-20)

◆ Reparații la domiciliul clientului: frigidere, congelatoare, mașini de spălat automate - orice tip, aspiratoare. Deplasări și în județ. Garanție - doi ani. ☎ 032/120925; 032/263333; 091/887273 - non-stop. (002222)

◆ Service autorizat t.v., video, video-cam., adaptări sunet, pastile video, selectoare. Garanție. ☎ 032/110572; 092/477224. (002235)

◆ Mașini de spălat automate. Reparații urgente și ieftine, la domiciliul clientului. Garanție. ☎ 032/176672 sau 093/950505. (001816)

◆ Reparații frigidere, la domiciliul clientului. Garanție - doi ani. ☎ 032/145523. (3976231)

◆ Inginer, experiență reprezentanță, repar televizoare, monitoare, la domiciliul clientului. Garanție - trei luni. ☎ 032/ 270394, 094/812981. (002264)

## DECESE

✝ A trecut în lumea umbrelor cel care a fost **dr OREST BĂDĂRĂU.** Îl regretă soția, copiii, nurorile, nepoții și rudele. Dumnezeu să-l odihnească în pace. Serviciul religios va avea loc la biserica „40 de Sfinți", duminică, 18 noiembrie, ora 13,00, iar înmormîntarea - la cimitirul „Eternitate". (002324)

✝ Cu adîncă durere, familia Titilișcă anunță încetarea din viață a ginerelui - **DAN LEONTE,** fost muncitor la C.F.S. Iași. Înmormîntarea va avea loc duminică, 18 noiembrie 2001, ora 12,00, la cimitirul „Sfinții Apostoli Petru și Pavel" (Moara de vînt). (002332)

✝ Cu adîncă durere în suflet, soțul, fiica și ginerele anunță trecerea în veșnicie a celei care a fost o bună și credincioasă soție și mamă - **ELENA MANEA.** Înmormîntarea va avea loc sîmbătă, 17 noiembrie 2001, ora 11,00, la cimitirul „Sfinții Apostoli Petru și Pavel". Te vom iubi de-a pururea. (002338)

✝ Fiul, părinții și fratele cu familia anunță decesul, într-un tragic accident, a dragei lor **IULIANA MARIA BACIU,** în vîrstă de 47 ani. Corpul neînsuflețit se află depus la capela cimitirului „Eternitate", iar înhumarea va avea loc duminică, 18 noiembrie 2001, ora 12,00. Dumnezeu să o ierte. (3976050)

✝

Familia Nechita și colectivul S.C. „Mudor-Ex" S.A. Iași, cu inimile copleșite de durere, anunță incredibila dispariție, într-un tragic accident, a celui care a fost **ing. VASILICĂ NECHITA** - 46 ani, co-administrator „Mudor-Ex" S.A. Corpul neînsuflețit se află depus la domiciliul din Iași, str. Banat nr. 7. Înmormîntarea va avea loc marți, 20 noiembrie, orele 12.00, la cimitirul „Sfînta Treime" din Iași. Va rămîne veșnic în amintirea noastră. (4242405)

✝ Neculai - soț, Cristina - fiică, Ruxandra - nepoată și Radu - ginere anunță cu durere trecerea în neființă, după o foarte lungă și grea suferință, a celei care a fost o soție, mamă, bunică și soacră de neuitate - biolog **RODICA DULCEANU.** Corpul neînsuflețit se află depus la capela cimitirului „Eternitate". Înhumarea va avea loc duminică, 18 noiembrie 2001, orele 13,00. (002345)

✝ Soția - Valeria împreună cu fiicele - Cătălina și Sorina anunță moartea fulgerătoare a dragului lor **SORINEL CIOFU** - în vîrstă de 47 ani. Înhumarea are loc astăzi, 17 noiembrie 2001, orele 12.00, la cimitirul „Buna Vestire" - C.U.G. Va rămîne veșnic în amintirea noastră. (3976029)

✝ A încetat să mai bată inima celei care a fost o bună și iubitoare mamă - **MARIA OLARIU,** de 83 ani. O regretă și o plîng mereu fiicele - Marieta, Georgeta și Lenuța, ginerii - Nelu, Ovidiu și Nicu și celelalte rude apropiate. Înmormîntarea - duminică, 18 noiembrie, orele 13.00, la cimitirul „Sfîntul Vasile". Dumnezeu să o ierte. (3976035)

✝ Îndurerați și nemîngîiați, nepoții și strănepoții o plîng pe buna și iubitoarea bunică și străbunică **MARIA OLARIU,** care s-a stins din viață la 83 ani. Dumnezeu să o aibă în paza sa. (3976035)

## COMEMORĂRI

✝ Pe data de 18 noiembrie se împlinesc doi ani de la despărțirea fulgerătoare de draga mea mamă - **MARIA** și un an de și 70 de zile de la moartea tragică a scumpei mele surori **ZENOVIA ZĂICESCU.** Vă vom plînge toată viața și nu vă vom uita. Sora, nepoții și cumnații. Fam. ing. Neculai Ilaș. (3976248)

✝ Astăzi se împlinesc patru ani de la trecerea prematură în eternitate a lui **LIVIU MORĂRESCU.** Comemorarea are loc la mormîntul din satul Hîndrești. Familia. (3976044)

## CONDOLEANȚE

✝ Familia Negru transmite sincere condoleanțe familiei Ion Orminișan pentru pierderea suferită. (3976024)

✝ Colectivul Secției A.T.I. a Spitalului de Urgențe împărtășește durerea colegei Mariana Mantale pricinuită de trecerea în neființă a tatălui - IOAN CALINCIUC. Dumnezeu să-l ierte. (3976028)

✝ Colectivul Șantierului 65 C.T. din cadrul S.C.C.F. „Moldova" S.A. Iași, cu profundă durere, regretă dispariția fulgerătoare a colegei sing. IULIANA BACIU și transmite sincere condoleanțe familiei. Dumnezeu să o odihnească. (002327)

✝ Conducerea și colectivul „Socom Arta" Iași sînt alături de doamna contabil șef Elena Vornicu, în aceste momente de grea încercare sufletească pricinuită de trecerea la cele veșnice a scumpei sale mame și transmit sincere condoleanțe întregii familii întristate și îndurerate. (002325)

✝ Colegele Gabriela Vasilache și Tatiana Rogozan împărtășesc durerea doamnei Elena Vornicu și sînt alături de ea în aceste momente grele pricinuite de pierderea mamei. Dumnezeu să o odihnească în pace. (002326)

✝ Personalul Imobil Central din cadrul U.M.F. Iași este alături de doamna Tanța Trofin în aceste momente de grea încercare pricinuită de trecerea în neființă a mamei și transmite sincere condoleanțe familiei îndoliate. (3976026)

✝ Colectivul Liceului Economic nr. 1 Iași, foștii colegi de catedră și foștii elevi regretă profund trecerea neașteptată la cele veșnicea distinsei profesoare de contabilitate ELENA DOINA GIURGEA și transmit familiei sincere condoleanțe. Dumnezeu să o ierte. (002328)

✝ Cu adîncă durere în suflet, familia Costel și Elena Bejan regretă profund decesul celui care a fost DAN LEONTE și transmite sincere condoleanțe întregii familii îndoliate. (002331)

✝ Familiile Ilie Cazan și Daniel Cazan transmit sincere condoleanțe familiei Ilie Manea pentru greaua pierdere suferită prin decesul celei care a fost o bună mamă și soție - ELENA MANEA. (002336)

✝ O profundă durere și un gol imens ne-a lăsat în suflet dispariția fulgerătoare a bunului nostru prieten VASILE NECHITA. Mihaela și Florin Averescu transmit sincere condoleanțe familiei îndurerate. O lacrimă de durere și tristețe va curge întotdeauna pentru tine, NIKI. (002330)

✝ Virginia Tartău și familia Pavel sînt alături de familiile Mocanu, Murariu și Vornicu la greaua pierdere suferită și le transmit sincere condoleanțe. (002334)

✝ Conducerea Facultății SIM transmite condoleanțe prof. Dana Bîrlădeanu la greaua pierdere suferită. (002337)

✝ Prof.dr ing. Adrian Dima, ing. Elena Nuțescu, Alina și Ovidiu Minea transmit întreaga lor compasiune ș.l. dr. ing. Gheorghiță Bădărău la greaua încercare prin care trece în urma decesului tatălui. Sincere condoleanțe întregii familii. (I-20)

✝ Locatarii blocului D1-2, sc. A, din cadrul Asociației de locatari PT13 - Dacia, D1 Țigarete, sînt alături de domnul Ilie Manea în aceste momente grele pricinuite de decesul soției ELENA și-i transmit sincere condoleanțe. (002342)

✝ Familia Vizureanu este alături de colegul Gheorghiță Bădărău în dificilele momente prin care trece. (002340)

✝ Familia Constantin și Rodica Dulceanu împărtășește tristețea fratelui și cumnatului Nicolae Dulceanu, cît și a nepoților - Radu și Cristina Tirente și le transmite condoleanțe pentru trecerea în neființă a soției și mamei. Dumnezeu să o ierte. (002335)

✝ Familiile Horațiu și Daniela Brînzan, Ciprian și Gabriela Sbera sînt alături de unchiul Nicolae Dulceanu și verișorii Cristina și Radu Tirente în aceste clipe grele pricinuite de despărțirea de ființa atît de dragă lor. Dumnezeu să o ierte. (002335)

✝ Familia Viorel și Axenia Hudac transmite cele mai sincere condoleanțe domnului Nicolae Dulceanu și familiei Radu și Cristina Tirente pentru pierderea suferită. Dumnezeu să o odihnească în pace. (002335)

✝ Colectivul Serviciului Contabilitate de la S.C. „Nicolina" S.A. este alături de colega Geta Murariu în aceste momente grele pricinuite de moartea mamei și transmite sincere condoleanțe familiei îndoliate. (002333)

✝ Un suflet bun s-a stins prea repede, la numai 45 ani. Finii - Marin și Marcela Harabagiu - sînt alături de familia Magda Nechita (Apetrei) în aceste momente de durere pricinuită de moartea soțului - VASILE NECHITA. Dumnezeu să-l odihnească în pace. (4242260)

✝ Colectivul Serviciului Tehnic-Investiții transmite sincere condoleanțe familiei domnului director Dan Baciu pentru pierderea surorii. (3976043)

✝ Colectivul Casei de modă - Croitorie femei - transmite sincere condoleanțe doamnei șef contabil Elena Vornicu pentru pierderea mamei. Dumnezeu să o odihnească în pace. (3976046)

✝ Familia Ion Simion regretă profund decesul bunului coleg și prieten PETRU NĂFORNIȚĂ și este alături de familia greu încercată. Dumnezeu să-l odihnească în pace. (3976042)

✝ Colegii din Institutul de Sănătate Publică - Laboratorul de Igiena Alimentației regretă decesul, după o lungă și nemeritată suferință, a doctorului ORESTE BĂDĂRĂU, om de aleasă noblețe sufletească și transmit sincere condoleanțe familiei îndoliate. Dumnezeu să-l odihnească în pace. (3976033)

✝ În aceste clipe grele pricinuite de incredibila dispariție a soțului, colegele și prietenele sînt alături de Carmen Magdalena Nechita și întreaga familie. Sincere condoleanțe și compasiune. Maricica și Viorica. (3976038)

✝ Colectivul disciplinei Morfopatologie - UMF este alături de doamna dr Cristina Terinte în încercarea grea pricinuită de pierderea mamei. Sincere condoleanțe. (3976047)

✝ Colectivul Serviciului Financiar-Contabilitate de la SNP „Petrom" S.A - Sucursala „Peco" Iași exprimă sincere condoleanțe domnului director Dan Ioan Baciu și este alături de întreaga familie la marea durere pricinuită de pierderea surorii - IULIANA BACIU. Dumnezeu să o odihnească în pace. (002348)

✝ Colectivul Serviciului Plan-Marketing de la SNP „Petrom" S.A. - Sucursala „Peco" Iași exprimă sincere condoleanțe domnului director Dan Ioan Baciu și este alături de întreaga familie la marea durere pricinuită de pierderea surorii - IULIANA BACIU. Dumnezeu să o odihnească în pace. (002348)

✝ Familia Constantin și Cerasela Crăciun este alături de familia Dan Ioan Baciu la marea durere pricinuită de pierderea surorii - IULIANA BACIU. Dumnezeu să o odihnească în pace. (002350)

✝ Familia Emil Rusu este sufletește alături de doamna dr Xenia Patraș, în aceste momente triste pricinuite de decesul tatălui și transmite sincere condoleanțe întregii familii. Dumnezeu să-l odihnească în pace. (3976034)

✝ Familiile Mirela și Alexandru Grigorovici, Delia și Radu Ciobanu transmit sincere condoleanțe prietenilor Cristina și Radu Terinte pentru pierderea grea suferită. (3976030)

✝ Familia Mihai și Valeria Robu transmite sincere condoleanțe familiilor Neculai și Nicu Murariu pentru trecerea în neființă a scumpei lor mame și bunică - MARIA OLARU. (3976031)

✝ Roxana și Gabriel Robu transmit sincere condoleanțe lui Nicu și Danielei Murariu pentru decesul bunicii lor - MARIA OLARU. (3976031)

✝ Colectivul Serviciului de Anatomie Patologică al Spitalului „Sf. Spiridon" transmite condoleanțe și este alături de familia profesor doctor Nicolae Dulceanu la pierderea celei care a fost o bună prietenă și colegă RODICA DULCEANU. (3976045)

✝ Locatarii scării B a blocului C2, str. C. Negri nr. 62, regretă dispariția neașteptată a vecinului lor PETRU NĂFORNIȚĂ și transmit condoleanțe familiei îndoliate. Dumnezeu să-l ierte. (3976044)

✝ S-a stins din viață bunul nostru prieten PETRU NĂFORNIȚĂ. A plecat dintre noi discret și demn, așa cum a trăit. Dumnezeu să-l odihnească în pace. Familiile Ciugureanu și Murărescu. (3976044)

✝ Sîntem alături de Cristina și Radu Terinte în aceste grele momente. Sincere condololeanțe familiei. Doina și Ciceroni Murărescu. (3976044)

✝ Cadrele didactice, personalul TESA și studenții sînt alături de doamna prof. dr ing. Doina Ștefan în marea durere pricinuită de pierderea mamei și transmit sincere condoleanțe familiei. (002353)

✝ Cadrele didactice și personalul TESA din Facultatea de Construcții și Arhitectură sînt alături de doamna Carmen Nechita în aceaste momente de mare durere pricinuită de dispariția neașteptată a soțului și transmit sincere condoleanțe familiei. (002353)

✝ Colectivul catedrei de Construcții Civile și Industriale este alături de colega Carmen Nechita la durerea pricinuită de pierderea soțului și-i transmite sincere condoleanțe. (3976038)

✝ Colectivul Secției de Îmbuteliere a Sucursalei „Peco" Iași este alături de domnul director Ioan Dan Baciu în aceste momente de durere pricinuită de pierderea surorii și transmite sincere condoleanțe familiei. (4242403)

✝ Familia Popa și familia Statache transmit sincere condoleanțe familiei ing. Aurel Baciu și domnului director de la S.C. „Petrom" S.A., ing. Dan Baciu, la incredibila și dureroasa dispariție, într-un tragic accident, a dragei lor fiice, soră, mamă și cumnată, ing. IULIANA BACIU. Dumnezeu să o ierte și să o odihnească în pace. (4242402)

✝ Familia Ivanschi este alături de familia Baciu în aceste momente grele pricinuite de decesul surorii și-i transmite sincere condoleanțe. (3939669)

✝ Colectivele Laboratorului CTC - Metrologie și Depozitului 1 - Sucursala „Peco" Iași transmit condoleanțe domnului director ing. Dan Ioan Baciu pentru pierderea suferită. (3939668)

✝ Ing. Paul Butnariu este alături de prietenul său ing. Dan Ioan Baciu în aceste clipe grele pricinuite de dispariția fulgerătoare a surorii sale, IULIANA BACIU, și transmite sincere condoleanțe familiei îndurerate. (3939665; 3939667)

✝ Conducerea și colectivul S.C. CF „Moldova" S.A. Iași regretă profund dispariția fulgerătoare a colegei lor IULIANA BACIU și transmit sincere condoleanțe familiei îndurerate. (3939666)

✝ Paula și Alexandru Iliescu sînt alături de doamna dr Xenia Patraș la greaua pierdere prin moartea tatălui și transmit sincere condoleanțe întregii familii. (4242263)

✝ Colectivele Universității și Fundației „Apollonia" transmit sincere condoleanțe doamnei dr. Xenia Patraș și familiei la trecerea în neființă a tatălui. Dumnezeu să-l odihnească. (4242262)

✝ Familia Maria și Mia Amarandei transmite sincere condoleanțe doamnei dr Xenia Patraș la pierderea tatălui. (4242261)

✝ Colectivul de electricieni stații trafo - S.C. „Terom" S.A. - transmite colegului Ioan Covaliu sincere condoleanțe pentru pierderea tatălui și-i sînt alături în aceste clipe grele. Dumnezeu să-l ierte. (002352)

✝ Colectivul Oficiului Juridic din Sucursala „Peco" Iași transmite sincere condoleanțe domnului director Dan Baciu pentru pierderea surorii. (3976043)

✝ Colectivul Serviciului Resurse Umane din Sucursala „Peco" Iași transmite sincere condoleanțe domnului director Dan Baciu pentru pierderea surorii. (3976043)

✝ Familia Petru, Mariana și Dana Vicol este alături de familia Leonte în aceste momente de durere pricinuită de dispariția fulgerătoare a bunului prieten DAN LEONTE și transmite sincere condoleanțe. Dumnezeu să-l ierte. (002351)

✝ Ștefania este alături de familia Baciu la pierderea suferită prin decesul IULIANEI. Dumnezeu să o ierte. (3976050)

✝ Colegii de la S.C. „Est-Rom" S.A. Iași sînt alături de ing. Constantin Bujoreanu la marea pierdere suferită. (002349)

✝ Tatiana și Bogdan Ursuleanu sînt alături de Carmen și Constantin Bujoreanu la marea durere pricinuită de trecerea în neființă a celui care a fost ing. GAVRIL BORZAN. (002349)

# AGENDA OMULUI DE AFACERI


**ETNIS**
Distribuitor **Vaillant**
**Centrale Vaillant**
model nou la prețuri mai mici
• **Radiatoare de oțel, aluminiu și fontă**
• **Rezervoare gaze lichefiale "Shell" - cu recuperarea TVA-ul**
AER CONDIȚIONAT
Proiectare, montaj și garanție 3 ani
Plata în 6 rate lunare
REDUCERE 15%
Iași - Str. N. Iorga 7D, bl. F5, tel. 032/230113, fax 032/232690, telemobil 094613246, 094554249

**ROTHERM**
Importator echipamente termice - CE
• Centrale termice - FERROLI
• Condiționare, ventilație - EMMETI
• Radiatoare, fitinguri, pompe, automatizări
*Reduceri pînă la 20%*
Servicii complete
PLATA ÎN RATE
Iași, Bd. T. Vladimirescu nr. 40 (Bucșinescu)
Tel/Fax: 032/175105, 272340, 093-243670

**INSTALATORUL**
*firmă autorizată ISCIR, ROMGAZ, RENEL*
• CENTRALE TERMICE
de la obținere cote gaze pînă la dare în exploatare
• INSTALAȚII
gaze naturale, termice, sanitare, electrice
Iași, Străpungerea Silvestru nr. 26, tel. 114054, 211631, 094-787384

**MOLD INFO INVEST**
DEALER ZONAL MOLDOVA
pentru
Sisteme de procesare a banilor
**VINDE**
**Mașini de numărat bancnote**
**GLORY**
**Noi și second-hand**
**cu**
**GARANȚIE**
Închiriază mașini de numărat bancnote
Iași, Str. Arcu nr. 25, bloc P. Rareș, sc. B, et. 2, ap. 3
Tel. 032/214240 Fax: 032/276347
Mobil: 092/220501

**FIRST EUROPE**
**PÂINE**
la vatră + specialități
Prețuri optime. En gross.
Splai Bahlui 22 (Complex A. Iancu)
Tel. 236 474

**EUROMARKET COMPANY**
• STAȚII DE EPURARE APE: menajere și industriale
• STAȚII DE TRATARE APĂ/AER: dedurizare, demineralizare, ROsmosis, UV sterilizare, filtrare, purificare
• pH neutralizare, pompe dozatoare
• Sisteme de deshidratare nămol: Filtre, presă bandă, centrifuge, separatoare nămo
• CONSUMABILE- Cărbune activ, Polimeri acrilici, rășini
ECHIPAMENTE - INSTALAȚII
CENTRALE TERMICE, POMPE, HIDROFOARE, FILTRE DE APĂ
Bd. Poitiers 53, tel/fax: 233693, 220273

**YV**
**ALARME**
**300% siguranță**
• CLINICA DE PARBRIZE
Păcurari 92 (incinta Transmixt), tel: 259.690

**CASA DESIGN**
Distribuitor:
ACV, Saunier Duval
➢ Centrale termice pe gaz, motorină, electrice
➢ Radiatoare oțel, aluminiu
➢ Materiale pentru instalații
➢ Proiectare, execuție, service.
Iași, Bd. T. Vladimirescu nr. 59
Tel.: 032-174565; 261821; mobil 094-787234

**GRUPUL DE FIRME ROMFIN**
**Tîmplărie din aluminiu**
*Iași, str. Rampei nr. 9A*
*tel.fax: 214 090*

**MIRFAN MOBILUX**
Comercializează
• *mobilă sufragerie* • *holuri*
• *dormitoare* • *bucătării*
• *mic mobilier*
Plata în maxim 36 de rate lunare
Program luni - vineri: 9.00 - 19.00
sîmbătă: 9.00 - 13.00
Alexandru cel Bun
(vis-a-vis de alimentara Minerva)
tel. 032/152647

**TERRA COM**
**GRESIE**
FAIANȚĂ
Sortimente foarte variate
*Prețuri pe toate gusturile*
Bulevardul Poitiers nr. 2
Telefon: 241.574

**ELECTRA**
**INTERFOANE**
CU CARTELĂ
pentru blocuri, vile, firme
Prețuri foarte bune! Rate!
*"curățenie, liniște, siguranță"*
Iași, Bd. Chimiei 8, tel. 032-233126, 214370

**EURO-FRIG**
**UTILAJE FRIGORIFICE**
VÂNZĂRI-MONTĂRI-REPARAȚII-SERVICE
■ CARRIER - INSTALAȚII FRIGORIFICE NOI
- INSTALAȚII AUTO - pentru transport produse alimentare
- INSTALAȚII DE CONDIȚIONARE A AERULUI
- INSTALAȚII PENTRU CAMERE FRIGORIFICE
■ SECOND HAND VITRINE, LĂZI, CAMERE FRIGORIFICE, AER CONDIȚIONAT
Tel./fax: 032/250836, mobil 094 792529

**MELCRET FONOTERM**
**Tîmplărie din aluminiu**
25 de culori - la același preț
Bd. Poitiers nr. 14, tel. 231023, 270817

**P.S. INTEX S.A.**
vă oferă prin **Magazinul Instalatorilor**
■ ȚEAVĂ **Pexal** Ø16 **1.26 DEM fără TVA** PREȚ PROMOȚIONAL
■ Țevi și fitinguri cupru **YORKSHIRE**
■ Radiatoare **DUNAFERR**
■ Centrale termice cu tiraj forțat **BIASI și BERRETA 24 KW**
■ Centrale termice pe combustibil solid și gaz **TERMOTEKA**
Șos. Păcurari nr. 70, bl. 550
(vis-à-vis Registrul Auto Român)
Tel./Fax: 032-257866; 095-525146, 094-620882

**METRONOM**
**BRAMAC**
- sisteme de învelitori
Reducere 10%
**Schindler** - ferestre de mansardă
Reducere 25%
**schiedel** - sisteme de coșuri, șeminee
*Garanție 30 ani*
Iași, str. Împăcării 25.
Tel./fax: 032/220877, 094-629569

**IAȘISTING**
*DOTĂRI SERVICE P.S.I.*
EXTINCTOARE
(verificări, reparații, reîncărcare)
◆ ignifugarea materialelor
◆ furtune P.S.I
◆ proiectare
◆ avize și autorizații
Bd. D. Cantemir nr. 8 bl. P2, sc. B, ap. 1
tel./fax: 237.515; mobil: 094-834.966

**GRUPUL DE INSTALAȚII ȘI CONSTRUCȚII**
*Distribuitor*
*CENTRALE TERMICE*
RADIANT, MORA MORAVIA, VIESSMANN
Reprezentanță LAING - sisteme de ÎNCĂLZIRE ÎN PARDOSEALĂ
*Execută și proiectează:*
instalații încălzire, gaze, sanitare, electrice
Iași, str. Splai Bahlui 22
Tel/fax: 032/237260, mobil 093-645798; 093-639.363

**SC VECTRA SRL**
**DISTRIBUITOR AER CONDIȚIONAT**
**DAEWOO, LG**
INSTALAȚII DE VENTILARE
CAMERE FRIGORIFICE
INSTALAȚII FRIGORIFICE
CENTRALE TERMICE
PLATA ÎN RATE
Tel. 032/277806, 094/629579
fax 032/277807

**Restaurantul COTNARI**
Oferă:
▫ Servicii catering (la sediul clientului)
- prepararea, servirea mesei de prânz
- organizarea de simpozioane, cocktail-uri, congrese
- lansare de produse și servicii
▫ Servicii de alimentație publică mese festive (nunți, botezuri) și alte manifestări la sediu
Iași, bd. Socola nr. 16
tel. 237.310; 136.182; 092-357.824

**Clima Therm Center**
**Centrale termice, cazane, radiatoare, boilere, automatizări**
**Aparate de aer condiționat, ventilație, condiționare**
PLATA ÎN RATE
Soluții tehnice, montaj și service specializat.
Iași - Str. Sărăriei 50, Tel/fax: 032/261833

**METROsign**
comercializează en-gros și en-detail
**Materiale promoționale inscripționabile**
■ Ceasuri birou și perete
■ Calculatoare birou
■ Seturi protocol
■ Truse pix și stilou
■ Brelocuri
■ Brichete, port carți vizita și CD
■ Organizer
■ Pixuri metalice și de plastic
■ Agende și calendare 2002
Tel.: 093-308.746, 094-59.44.55

**GEMINI COM**
Importator
**LINOLEUM**
MOCHETĂ
TAPET, AUTOCOLANT,
PARCHET LAMINAT
Telefon: 222074 - int. 145; 095/350750; 094/634733

**Tec Telecom**
*Comercializeaza, monteaza si asigura service:*
**AER CONDITIONAT**
incepand cu 12.700.000 lei
**SISTEME DE VENTILATIE SI CLIMATIZARE**
garantie la echipamente si lucrari
str. Ghica Voda 14, tel/fax. 032-21 80 80, 27 81 81
sales@tectelecom.com

**KUBITECH**
comercializează
■ Aparate aer condiționat **noi și second hand**
■ Izolație termică tubulară și saltea adezivă K-Flex
■ Consumabile, scule, freon accesorii pt. tehnică de frig
■ Camere frigorifice, compresoare, agregate
Plata în rate și leasing
Iași, șos. Păcurari 55, bl. 548, tel./fax 257555

**Alcon Plus**
**TÎMPLĂRIE DIN ALUMINIU ȘI PVC**
GEAM TERMOPAN
Tel.: 032/ 278680, int. 2106
Mobil: 093/508680; 093/538684

**S.C. VADIO S.R.L.**
din Dornești, Suceava
**VINDE**

| | |
|---|---|
| CIMENT P400 | 77.500 lei/sac 50kg |
| PLACI AZBOCIMENT (1130*1750*6mm) | 70.000 lei/buc |
| CARTON ASFALTAT suluri 15mp/BUC | 215.000 LEI/sul. |
| POLISTIREN EXPANDAT | 1.250.000 lei/mc |
| PIGMENT ROSU DE FIER Fe2O3 | 25.000 lei/kg |
| GEAM FLOAT TRAS 4*1300*2000 mm | 100.000 lei/mp |

*VADIO Dornesti*
Telefon Fax: 030/523.874
Tel: 030/522.083 Mobil: 094/473.346

**creativ METALCO**
*producție publicitară*
▫ copertine
▫ firme luminoase
▫ panouri publicitare
▫ bannere
▫ inscripționări auto și vitrine
*6 ani de experiență*
*Sute de clienți*
Iași, str. Codrescu nr. 6 (incinta TAXICOM)
tel./fax: 032-215480

**S.C. DOSOFTEI S.A. IAȘI**
VINDE EN-GROSS
➢ ORNAMENTE PENTRU SĂRBĂTORI - import Italia marca "MORANDUZZO"
➢ AGENDE 2002
➢ CAIETE ȘCOLARE
➢ HÎRTIE IMPRIMANTĂ A4 și A3
➢ HÎRTIE SCRIS A4 și A3
➢ HÎRTIE COPIATOR A4 și A3
Relații la telefon: 032/212545, 233413

**UNIMARK**
UN NOU CONCEPT ÎN CURĂȚENIE
-detergenți profesionali la dozator
-utilaje profesionale pt. curățenie
-consumabile
-săpunuri, lavete
Magazin "COLIERUL", str. A.Panu nr.27
tel:032-262145, fax:032-218080
sales@tectelecom.com


# TELECOMUNICAȚII


dialog
*In perioada 15 sept. - 15 noiembrie:*
30 min gratuite/luna in primele 3 luni, in retea pt. Dialog Inedit si Practic
30 min gratuite/luna pt. D60 - D1000, indiferent de retea
3 luni abonament **gratuit** in lunile 4, 6 si 8 (Dialog Free nu este inclus)
**MOTOROLA T 180 - 690 000LEI**
Magazin1: Colt cu Cinema Victoria
Magazin 2: Hala Centrala et.1
*NOU!* CALL - ID
*TELEFOANE CU IDENTIFICAREA APELANTULUI*
**Tec Telecom** Str. Ghica Voda 14, Tel/Fax: 032-232638, 233910, sales@tectelecom.com

3 LUNI ABONAMENT GRATUIT* + 30 minute gratuite lunar in primele 3 luni de abonament** !!!
dialog * luna a 4-a, a 6-a si a 8-a
HALLEY WIRELESS COMMUNICATIONS
** in retea pentru Dialog Inedit si Practic si indiferent de retea pentru D60-D1000
PHILIPS SAVVY DB 587.000***
ALCATEL OT 302 1.175.000***
Bd. Stefan cel Mare si Sfint 13, tel/fax: 276004 Bd. Independentei 1-5, tel/fax:278180

STATII RADIO PROFESIONALE
Conectati-va la .... "VORBA LUNGA"!
500.000 LEI/LUNA = 4464 MINUTE INCLUSE
Preturi incepand de la: 156 USD, fara TVA
Tel/Fax: 030-513.923
E-mail: prorad@assist.ro

**SIEMENS A35**
la doar 899.000 lei*

Abonează-te la CONNEX pînă la 15 noiembrie 2001 și indiferent de abonamentul ales, beneficiezi de:
50% reducere în primele 6 luni de abonament;
* Include TVA valabil doar cu conectare la CONNEX, in limita stocului disponibil
Prețuri studențești !!!
CLASS dealer autorizat CONNEX
Bd. T. Vladimirescu, cămin T17, parter.
Tel. 276.366, mobil: 092-619910

**Siemens A35**
**The Wanted**

899.000 lei
899.000 lei
Abonează-te la CONNEX până la 15 noiembrie 2001 și, indiferent de abonamentul ales, beneficiezi de 50% reducere la abonament timp de 6 luni* și de telefonul promoțional Siemens A35 la 899.000 lei**.
*Primele 6 luni de contract.
**Include TVA; valabil doar cu conectare la CONNEX; în limita stocului disponibil; detalii în magazine.
EuroBIT
Expert Center - Ștefan cel Mare nr. 3, 092-358.006
B-dul Independenței nr. 7 – Top Romanța, 093-549.782
Sf. Lazăr nr. 45-47, 093-599.611
Hala Centrală, 092-358.003
dealer autorizat CONNEX

Ofertă specială
MOB SHOP

SIEMENS A35 899.000 LEI
SIEMENS C25 499.000 lei
ALCATEL OTdb 399.000 lei
+ prima lună un abonament gratuit la **Monitorul**
**Abonează-te la CONNEX pînă pe 15 noiembrie 2001 și, indiferent de abonamentul ales, beneficiezi de: 50% reducere la abonament timp de 6 luni* și de telefonul promoțional SIEMENS A35 la 899.000 lei**.**
*Primele 6 luni de contract
**Prețul include TVA; valabil doar cu conectare la CONNEX; în limita stocului disponibil; detalii în magazine.
MOB SHOP
B-dul Socola nr. 1, tel.: 237.791
Str. Palat nr. 2; tel.: 239.080
dealer autorizat CONNEX

Log-Soft
YAESU Authorised Dealer
STATII RADIO
- leasing si rate -
MOTOROLA Authorised Dealer
Str A. Panu 28, bl 2A.
Tel/fax 032-211130

dialog Oferta lunii la PROTON !!!
ERICSSON 2618 899.000 lei ALCATEL 302 1.349.000 lei ERICSSON T20 2.689.000 lei
3 luni de abonament gratuit!
30 minute gratuite
CADOU LA CONECTARE: 1 CALCULATOR**
ProTON IAȘI: str. Străpungere Silvestru nr. 10, tel. 244601
14 Decembrie nr. 3-5, tel. 260200

oferta saptamînii
MOTOROLA m3788e
cu numai 199.000 lei
Agent Autorizat cosmorom
*Pret fara TVA, valabil numai cu abonament Cosmorom Plus25
AUTOTELECOM
bd. Independenței 11, bl. D1, mezanin (deasupra pieței)
telefon/fax: 032 - 276.413

GIROS COMPANY
IAȘI: Sf. Lazăr nr. 45, tel./fax 032-210.872, 237.820
HÂRLĂU: Ștefan cel Mare nr. 20, tel./fax 032-720.081
www.giros.ro office@giros.ro
dialog
Abonează-te la Dialog în perioada 15 septembrie - 15 noiembrie și câștigi...
30 de minute gratuite* pe lună, timp de 3 luni
+ 3 LUNI de Abonament GRATUIT!
Activare imediată
Telefoane la cele mai mici prețuri
Accesorii pentru toate tipurile de telefoane GSM
Alcatel OTE DB 599.000 Lei
Sagem 815 Pro 499.000 Lei

* Pentru Dialog **Inedit** și **Practic**: 30 de minute valabile în rețea
iar pentru Dialog **60, 160, 300, 600** și **1000**: 30 de minute valabile indiferent de rețea
Soluția Comunicării Perfecte!

## ROMANIA 1

### SÎMBĂTĂ

7,00 Ceasul desteptător
8,00 Regele Leu,Timon și Pumbaa; 101 dalmațieni (d.a.)
8,50 Garajul lui Ziggy
10,20 Frumoasele școlii ep.17
11,55 O vedetă populară
12,45 Debut 50 plus
13,45 Jurnalul de prînz
14,00 F.C. Arges - Dinamo
16,00 Garantat 100%
17.00 Ora G
18,00 Teleenciclopedia
19,00 Muzica e viata mea
20.00 Jurnal Meteo
20,25 Agenda europeană
20.30 Surpize, surprize...
23,00 Jurnalul de noapte
23,15 Pulp Fiction (SUA, 1994 ) Regia: Quentin Tarantino Cu: John Travolta, Bruce Willis, Uma Thurman, Samuel Jackson, Harvey Keitel, Rosana Arquette
1,50 Jurnal
2,20 Garantat 100% (r)
3,20 Fotbal (r)
5,10 Auto Club (r)
5,55 Teleenciclopedia (r)

### DUMINICĂ

7.00 Universul credintei
9.00 Woody, Ciocănitoarea buclucasă (d.a.)
9,45 Domnisoara Zorro ep.7
10.30 Viața satului
12,00 Tezaur folcloric
13,00 De luni pînă duminică
13,45 Jurnalul de prînz
14,00 Fotbal: F.C. Brașov - Rapid
16,00 Bun de tipar
17,15 Aromă de duminică
17,30 Bravo Bravissimo
19,00 Napoleon („Napoleon", documentar, SUA, 2000 ) Partea I Scenariul și regia: David Grubin. Lectura comentariului David McCullough
20,00 Jurnal
20,30 Ghici cine vine la tine?
21,30 Căsătorie în stil polonez („Polish Wedding", SUA, 1998) Regia: Theresa Connelly Cu: Iena Olin, Gabriel Byrne, Claire Danes.
23,20 Jurnalul de noapte
23,35 Minutul 91
1,05 Bravo Bravissimo (r)
2,35 Jurnal (r)
3,05 Fotbal (r)
4,40 O vedetă populară (r)
5,30 Puncte cardinale (r)
6,00 tezaur folcloric (r)

## TVR 2

### SÎMBĂTĂ

7,00 Femeia misterioasă ep.88
7,50 Veni, video, vici!
8,10 On line
8,40 Arta Apărării
9,10 Globul dragonului; Castelul vrăjitoarei; Tabaluga - dragonul cu inimă de aur (d.a.)
10,30 Arca lui Noe
11,00 Lumea lui Chit Chit
11,45 Magicianul ep.7
12,10 Zdreanța veselă ep.3
12,40 Avocați și asociați ep.4
13,35 Atlas
14,10 Planeta singuratică: Vestul Africii
15,00 Știri
15.05 Bărbați, la cratiță!
16,05 Fete
16,10 Băieți buni, băieți răi ep.8
17,00 Sabrina, vrăjitoarea adolescentă ep.10
17,30 Parohia din Dibley ep.10
18,00 Călătorind prin țară
18,30 Bine, dragă! ep.14
19,00 E timpul să mă mărit ep.6
19,30 Ce încurcătură! („Ca commence a bien faire"
21,05 Viața fără mănuși ep.1
22.00 Știri
22,05 Primul val ep.15
22,50 Despre viață și sex ep.48
23,35 Legea, înainte de orice („Shotgun", SUA, 1989) Regia: Addison Randau
1,10 Planeta singuratică: Vestul Africii ep.40
2,00 Viața fără mănuși (r)
2,55 Despre viață și sex (r)
3,40 Ce încurcătură! („Ca commence a bien faire", Franța, 1998)

### DUMINICĂ

7,00 Atlas
7,30 Zdreanța veselă ep.3
8.00 Magicianul ep.7
8,30 Tradiții
9,00 Medalion de interpret
9,30 Ferma
10,30V Cronici votive
11,00 Prietenii lui Piticot
11,45 Magicianul ep.8
12,10 Zdreanța veselă ep.4
12,45 Cățel meseriași ep.8
13,15 Paradisul de lîngă noi
13,45 Aleea cu ghimpi
14,05 Splendorile naturii
15,00 Știri
15,05 Dezastre ep.7
15,40 Motelul ep.51
16.15 Băieți buni, băieți răi ep.7
17,05 Sabrina, vrăjitoarea adolescentă ep.11
17.30 Parohia din Dibley ep.9
18,00 Spectacolul lumii văzut de Ioan Grigorescu
18,30 Știri
18,35 Bine, dragă! ep.15
19,00 E timpul să mă mărit ep.7
19.30 Călătoria („The Journey", SUA, 1997) Regia: Harish Saluja
21,05 Viața fără mănusi (NAKED - STORIES OF PEOPLE - Australia, 1995)
22,00 Știri
22,05 Primul val ep.16
22.50 Despre viață și sex (r)
23.35 Cu capul înainte („Head On", Australia, 1998)
1,15 Bine, dragă! ep.14
1,40 E timpul să mă mărit ep.6
2,05 Viața fără mănuși ep.2

## PRO TV

### SÎMBĂTĂ

07.00 Căpitanul Star, ep. 9
07.25 Tenko, ep.3
07.50 Diabolik, ep. 5
08,15 Micii războinici (III), ep. 14
08,40 Apărătorii planetei, ep. 34
09,00 Aventurile lui Papyrus (II), ep. 10
09,20Pokemon, ep. 215
09.40 Tinărul Hercule , ep. 35
10,00 Cei mai frumosI ani, ep. 40
10.50 Marcă inregistrată (r)
11.20 News Radio, ep.11
11,50 Gillette lumea sportului
12,00 Oxigen cu Răzvan Spiridon
12,30 ProMotor emisiune auto cu Roxana Ciuhulescu
12,55 Stirile ProTv
13,00 Nebun după tine, ep. 59
13,30 Magazin Liga Campionilor
14.30 1 ( 2 ) Film artistic Rocky V Rocky V
16.30 Bucătăria lui Radu. Emisiune de artă culinară, etnografie si folclor cu Radu Anton Roman
17.00 Fotbal Divizia A National Astra LIVE
19.00 Stirile Pro Tv
20,00Lântul slăbiciunilor show cu Andrei Gheorghe
21,00 Căsătorie in direct
23,00 Totul despre sex, ep. 9
23,30 Clanul Soprano, ep.9
00.30 1 ( 2 ) Film artistic Lenny
02.30 1 ( 2 ) Film artistic Satyricon
04,50 Nebun după tine (r)

### DUMINICĂ

07.00 Căpitanul Star, ep. 10
07.25 Tenko, ep.4
07.40- Diabolik, ep. 6
08,00Micii războinici (III)-, ep. 15
08,30 Apărătorii planetei, ep.35
08,50 Desena animate Action Man, ep. 9
09,15Pokemon, ep. 216
09,35 Tinărul Hercule- , ep. 36
10,00 Norm ăncurcă-lume, ep. 9
10,30 Oh Grow Up (I) primul episod
11,00 Talk-show Parte de carte. Realizator Cristian Tabără
12,00 Profetii despre trecut cu Silviu Brucan. Moderator Lucian Mândruță
12,55 Stirile Pro Tv
13.00 1 ( 2 ) Film artistic Un alt bărbat, o altă femeie
15.20 1 ( 2 ) Film artistic Fiul Panterei Roz
17,00 Familia de cinci stele cu Mihaela Rădulescu
19.00 Stirile Pro Tv
19,30 Fotbal Divizia A Steaua București Farul Constanța prim arepriză LIVE
20.15 Fotbal la maxx la pauză
20.30 Fotbal Divizia A Steaua București Farul Constanța repriza a doua LIVE
21,30 Vacanta Mare
22,30Film serial Prietenii tăi (Friends VI) primul episod
23,00 Procesul etapei cu Ovidiu Ioanitoaia
02,30 Printul tenebrelor ultimul episod
03,15 Familia de cinci stele (r)
05,00 Norm ăncurcă-lume (r)
05,30 Oh Grow Up (r)

## ANTENA 1

### SÎMBĂTĂ

7,00 Viitorul începe azi (r)
8,00 A fost odată... („Once Upon a Time", comedie, 1944, SUA) Regia: Alexander Hall Cu: Cary Grant, Janet Blair, James Gleason, Ted Donaldson
10,00 Casa de piatră
10,30 Roata de rezervă
11,00 Lumea lui Henry Orient („The World of Henry Orient", tragicomedie, SUA 1964)
13,00 MacGyver ep.9
14,00 Gong Show (r)
15,15 Calea misterelor (r)
16,00 Un nou caz pentru detectivii Hart
18,00 V.I.P. ep.41
19,00 Observator
19,45 Sport
20.00 Strada Divertis nr.1
21,00 Permis pentru crimă („Death Warrant", actiune, 1990, SUA
23,00 Creatura („Peter Benchley's Creature", thriller, 1998) Regia: Stuart Gillard Cu: Craig T. Nelson, Kim Cattrall, Giancarlo Esposito, Cress Williams (ultima parte)
0,30 Zonele plăcerii
1,30 Observator (r)
2,30 A fost odată... (r)
4,30 Un nou caz pentru detectivii Hart (r)
6,00 Casa de piatră (r)
6,30 Roata de rezervă (r)

### DUMINICĂ

7,00 MacGyver (r)
8,00 Trei dorinte pentru Jamie („Three Wishes for Jamie", aventură, 1987, SUA) Regia: Robert William Young Cu: Jack Warden, Stevan Rimkus, Anna Livia Ryan, David Healy
10,00 Animax ep.22
10,20 Animax ep.5
10,50 Pantera roz (ep 53)
11,10 Noile aventuri ale lui Flipper ep.18
12,00 Tick ep.1
12.30 Bette! ep.4
13,00 Divertis Show (r)
14,00 Mandat pentru crimă (r)
15,45 Ferma din Arizona („The Big Country", western, 1958, SUA)
18,40 7 zile 19,00 Observator
19,30 Sport
19,35 Contraatac
20.30 Academia Vedetelor
23,00 Expusă riscului („Exposed", thriller, 1983, SUA)
1,30 Observator (r)
2,30 Contraatac (r)
3,00 Trei dorinte pentru Jamie (r)
5,00 XXL („XXL", comedie, 1997, Franța) Regia: Ariel Zeitoun Cu: Gerard Depardieu, Michel Boujenah, Elsa Zylberstein

## TV BIT

**Sîmbătă**
11.00 – 11.20 – Puls rutier
11.20 – 11.50 – Koktail Mol(d)otov
11.50 – 13.00 – Agenda medicală
**Duminica**
11.00 – 13.00 – Capricii de duminică

## ACASA

### SÎMBĂTĂ

07,00 Stirile de Acasă (r)
07,30 Căsuța poveștilor
08,00 Amor latino (r )
09,00 Luisa Fernanda
12,10 Dădaca (r )
12.35 Terra nostra (r )
13,30 Marea demascare (r)
15,00 Lumi diferite
16,00 Căsuța poveștilor
16,30 Doctorul casei
17,00 Acasă la......cu Ruxandra Săraru
17,30 Amor latino
18,30 Povestiri adevărate
19,00 Seducție
20,30 Filmul de Acasă: Acasă în vacanță („Home for the holidays", SUA, 1995).
22,10 Femei înșelate
23,00 Dădaca
23,30 Povestiri adevărate (r )
00,00 90-60-90 Fotomodele
00.50 Sînge din sîngele meu
01,25 Acasă în vacanță (r)
03,00 Muzica de acasă, muzica nopții
03,45 Acasă la români, cîntă-mi, lăutare! (r )

### DUMINICĂ

07,00 Povestiri adevărate( r)
07,30 Căsuța poveștilor (r )
08,00 Amor latino (r )
09,00 Luisa Fernanda
12,10 Dădaca (r )
12,40 Seducție (r )
14,15 Femei înșelate (r )
15,00 O mamă și jumătate
16,00 Căsuța poveștilor
16,30 La casa de vis
17,00 Ia-mă acasă!
17,30 Dragoste și putere
18,30 Povestiri adevărate
19,00 Seducție
20,30 Femeile lui Andrew
21,00 Dansează cu mine!
22.00 Povestea vinului
22,10 Femei înșelate
23,00 Dădaca
23,30 Povestiri adevărate(r )
00,00 90-60-90 Fotomodele
00.50 Sînge din sîngele meu
01,25 Marea demascare (r )
02,55 Muzica de Acasă, muzica nopții
03,45 Acasă la români, cîntă-mi, lăutare! (r )

## TVR IAȘI REGIONAL

**Sîmbătă**

18.00 Expres. Știri din actualitatea regională
18,05 Iasi International - Ediție specială: „10 ani de televiziune la Iasi"

**Duminică**

18.00 Expres. Știri din actualitatea regională
18,05 Lungul drum de la reportaj la marele premiu. Invitat special Manuela Cernat, critic de film, profesor universitar UATF

**TVR IAȘI REGIONAL poate fi recepționat pe Canalul 2 al TVR. Operatorii de cablu ASTRAL și RCS difuzează programele TVR IAȘI REGIONAL pe canalele proprii**

## HBO

### SÎMBĂTĂ

8,05 Primul submarin („The Hunley", acțiune, SUA, 1999) Regia: John Gray Cu: Donald Sutherland, Armand Assante
9,40 Tron („Tron", SF, SUA, 1982) Regia: Steven Lisberger Cu: Jeff Bridges, David Warner
11,15 Alb/negru („True Identity", comedie, SUA, 1991) Regia: Charles Lane
12,50 Cinema Cinema Cinema
13,15 Fortăreața 2 („Fortress 2", SF, SUA, 1999) Regia: Geoff Murphy Cu: Christopher Lambert, Aidan Rea, David Roberson, Liz May Brice, Beth Toussaint
14,45 În amurg („Afterglow", romantic, SUA, 1997) Regia: Alan Rudolph
16,40 Micii giganți („Little Giants", comedie, SUA, 1994) Regia: Duwayne Dunham
18,25 Creaturi fioroase („Fierce Creatures", comedie, SUA, 1997)
20,00 Bulworth („Bulworth", satiră, SUA, 1998)
21,45 Pacificatorul („The Peacemaker", acțiune, SUA, 1997) Regia: Mimi Leder Cu: George Clooney, Nicole Kidman, Marcel Iureș, Armin Mueller-Stahl
23,45 Camarazi de r\zboi („The Making of Band of Brothers")
0,15 Amantul („L'Amant", erotic, Franța, 1991) Regia: Jean-Jacques Annaud
2,10 Dușmanul dușmanului meu („Enemy of My Enemy", acțiune, SUA, 1999)
3,45 Povestirile dnei Chatterley,. Cîteva clipe... (erotic, SUA, 2000)
4,15 Tango în trei („Three to Tango", romantic, SUA, 1999)
6,00 Cu mîinile curate (polițist, România, 1972) Regia: Sergiu Nicolaescu
7,40 Plunkett și MâcLeane („Plunkett & MacLeane", acțiune, Anglia, 1999)

### DUMINICĂ

9,25 O nouă șansă („Chances Are", comedie, SUA, 1989) Regia: Emile Ardolino
11,10 Cinema Cinema Cinema
11,40 Arma mortală 2 („Lethal Weapon 2", thriller, SUA, 1989)
13.35 Muzica inimii („Music of the Heart", biografic, SUA, 1999)
15,30 Primul film al lui Doug („Doug's 1st Movie", animație, SUA, 1999) Regia: Maurice Joyce Cu: Thomas Mehugh, Becca Lish, Fred Newman, Chris Phillips
16,50 Benzină, masă, casă („Gas Food Lodging", dramă, SUA, 1992) Regia: Allison Anders
18,30 Rutina, bat-o vina! („Office space", comedie, SUA, 1999)
20,00 Al șaselea simț („The Sixth Sense", thriller, SUA, 1999) Regia: M. Night Shyamalan
21,50 Al 13-lea războinic („The 13th Warrior", acțiune, SUA, 1999)
23,30 Votul decisiv (Swing Vote", dramă, SUA, 1999)
1,00 Fii atent ce îți dorești! („The Sex Monster", comedie, SUA, 1999) Regia: Mike Binder Cu: Mariel Hemingway, Mike Binder, Stephen Baldwin, Taylor Nichols, Missy Crider

## PRIMA

### SÎMBĂTĂ

7,00 Salvati de clopoțel
10,00 Povestea Alpilor
11,00 Sport Magazin
14,00 Motor
14,30 Exploziv
15,00 În căutarea dreptății ep. 42
15,55 Clip Art
16,00 Salvati de clopoțel
17,00 Impact
17,30 Real TV
18,00 Focus
19,00 Camera de rîs
19,30 Vrei să fii miliardar?
20,30 Banc Show
22,00 Alien Nation, Dușmanul invizibil („Alien Nation, The Enemy Within", S.F., SUA 1996) Regia: Kenneth Johnson Cu: Gary Graham, Eric Pierpoint
0,00 Camera de rîs (r)
0,30 Confesiuni erotice (film erotic)
2,00 Focus

### DUMINICĂ

7,00 Tărîmul Fermecat; Spiral Zone; Sheherezada; Echipa de Fotbal; Micile Vrajitoare; Aparatorii Galaxiei; Rambo (d.a.)
10,00 Tradițiile românilor
10,30 Impact •
11,30 Obiectiv
12,30 Chemarea străbunilor ep. 9
13,30 Levintza prezintă
14,00 Strada Milion
15,00 Real TV
16,00 Crohica cîrcotașilor (r)
17,00 Copiii spun lucruri trăsnite
18,00 Focus
19,00 Camera de rîs
19.30 Vrei să fii miliardar?
20,30 Dincolo de tăcere („Silent fall", dramă, SUA,1994) Regia: Bruce Beresford Cu: Richard Dreyfuss, Linda Hamilton, Ben Faulkner, John Lithgow, Liv Tyler
22,30 Stil
23,30 Strada Milion
0,30 Levintza prezintă (r)
1,00 Povestea Alpilor

## RADIO TRINITAS

### SÎMBĂTĂ

**11,00** Istoria civilizatiilor
**12,30** Pelerini la locuri sfinte
**18,00** Anticarul vesel
**21,00** Cultura în actualitate
22,00 Mari duhovnici în dialog muzica simfonica, religioasa, populara, cuvinte de învatatura, povesti

### DUMINICĂ

15,00 Provocarile științei
18,00 Etnografie si folclor
21,00 Colocvii muzicale
22,00 Mari duhovnici în dialog muzica simfonica, religioasa, populara, cuvinte de învatatura, povesti

## TELE'M

### SÎMBĂTĂ

10,00 Dimineți cu ferestre deschide
12,00 Concert de prînz
13,00 Film documentar
14,00 Desene animate
15,00 Film artistic
16,30 Film documentar
17,00 Obiectivul săptămînii
19,00 Club „M" - 10 ani din arhiva TELE M 1991
20.00 Desene animate
20,30 „Bat 21" (superacțiune)
22,00 Tele Obiectiv
22,30 „Instinct final" (superacțiune)

### DUMINICĂ

10,00 Dimineți cu ferestre deschide
12,00 Concert de prînz
13,00 Film documentar
14,00 Desene animate
15,00 Film artistic
16,30 Film documentar
17,00 Parlamentul la Iași
19,00 Club „M" - 10 ani din arhiva TELE M 1991
20,00 Desene animate
20,30 „Pariu mortal" (superacțiune)
22,00 Tele-obiectiv
22,30 „CIA: nume de cod Alxa" (superacțiune)
0,00 Film erotic

## EUROPA NOVA

### SÎMBĂTĂ

8,00 Muzică
9,00 Fereastra deschisă (emisiune magazin)
10,00 La ordinea zilei (r)
10,59 Telecaricatura zilei (r)
11,00 Muzică
12,00 Domino (r)
13,00 Concert
15,00 Film documentar
16,00 Lumea misterelor
17,00 Club abc
18,00 Terra
19,00 Muzică
19,59 Telecaricatura zilei de Ando
20,00 As Show
21,00 Telejurnal
22,00 Cîntecul și casa lui
22,45 Telesport
0,30 Concert (r)
2,30 Club abc (r)

### DUMINICĂ

8,00 Muzică
9,00 Fereastra deschisă (emisiune magazin)
10,00 Nova Tours
10,30 La ordinea zilei (r)
12,00 Film documentar (r)
12,30 În justiție (r)
13,30 Cătălin duminical
15,45 Cinetour (emisiune de film)
16,30 Telecaricatura zilei - retrospectiva săptămînii
16,35 Clipuri muzicale
17,00 Forța destinului
18,00 Terra
19,00 Muzică
20,00 As Show
21,00 Telejurnal
21,59 Telecaricatura zilei - retrospectiva săptămînii
22,00 Loto - Pariu Trio
22,30 Cătălin duminical (r)
0,30 Cinetour (r)
1,30 Cutia muzicală (r)

## Radio CONTACT

**06:00 - 10:00 - „Lupta cu somnul"** cu Andu Campu. De la ora 8 vine schimbul 2 sa lupte cu somnul :Tudor si Marius castiga in fiecare dimineata !
**10:00 - 11:00 - „Batalia Hiturilor"** emisiune concurs. 2 melodii se bat pentru intaietate: una din ele va fi regina pentru o zi. Asculta si voteaza si tu!
**11:00 - 12:00 - „Fabrica de Hituri"** - Dominique Iancu iti prezinta hiturile cele mai noi, cele mai bune, cele mai fierbinti. 11:30 - Retrospectiva politica interna 12:30 - Retrospectiva evenimentelor politice externe
**12:00 - 15:00 - „Super 50" - realizator Tony Tesju. Clasamentul saptamanal al celor mai bune 50 de noutati muzicale, alcatuit pe baza scrisorilor primite de la ascultatori.** 16:30 - Actualitatea economica.
**15:00 - 18:30 - „Suna la Sorin"** - Sorin Niculescu sta de vorba cu ascultatorii despre evenimentele mondene ale saptamanii.
**18:30 - 19:00 - „Contact Film".** Liana Stanciu iti prezinta premierele cinematografice ale saptamanii, comentarii de specialitate, recomandari, interviuri, extrase din coloanele sonore ale filmelor.
**19:00 - 20:00 – 11.33.42** – Dedicatii si mesaje la 11.33.42
-19:30 – Evenimentul local al saptamanii
**20:00 - 22:00 - „Seara cu tine".** O seara de week-end cu Cristian Pavel.
**22:00 - 05:00 - „Pana maine dimineata"** - DJ Armand iti face programul pentru petrecere! Este DJ-ul tau la tine acasa! Program de discoteca la Radio Contact!

**Stirile Radio Contact:** 07:30 - 21:30
**Revista presei centrale** 07:47
**Revista presei locale** 09:20
**Contact Horoscop:** - 5:50; 6:50; 7:50; 8:50; 9:50

## RADIO NORD - EST

**8.00-8.30** BBC - Știri și actualități
**8.30** WEEK END SPECIAL: Emisiune matinală de week end. Realizator Gabriel Avasiloaei
**14.00** BBC - Știri și actualități
**14.30** DAMA DE CUPĂ: O emisiune despre femei, între femei, dar nu numai pentru femei.; Realizator Diana Rascarache
**18.00** BBC- Știri și actualități
**18.30** SEARĂ ROMÂNEASCĂ: Numai muzică românească
**21.00** BBC - Știri și actualități
**21.30** DEDICAȚII MUZICALE
**0.00** NORD' EST PARTY cu Tudor Cocea
**7.25; 9.25; 11.25; 13.25; 15.25; 17.25** Power-play-ul zilei prezentat de Alex Canariov

**DUMINICĂ:**
**8.00** BBC - Știri și actualități
**8.30** WEEK-END SPECIAL; Emisiune matinală de week end; Realizator: Gabriel Avasiloaei
**14.00** BBC - Știri și actualități
**14.30** TOP NORD' EST; Patruzeci de poziții și mai multe propuneri. Toate fierbinți!; Realizator Alex Canariov
**18.00** BBC - Știri și actualități
**18.30** FLOAREA DIN GRĂDINĂ; O emisiune pentru toți cei care se visează vedete radio. Nord' Est îți oferă șansa pe care ai asteptat-o dintotdeauna. Demonstrează în direct că esti bun pentru radio. Nu e nevoie de experiență sau de relații. Nici măcar de talent. Prima emisiune o faci chiar dacă esti „topor". Distracția contează!
**21.00** BBC - Știri și actualități
**21.30** DEDICAȚII MUZICALE
**0,00** MUZICĂ DE CATIFEA; Realizator Sandi Leonties
**1.00** NOPȚI ALBE cu Tudor Cocea
**7.25; 9.25; 11.25; 13.25; 15.25; 17.25** Power-play-ul zilei prezentat de Alex Canariov

## RADIO IAȘI

**SÎMBĂTĂ: 6,00** Diminețile noastre
**8,30** Gînduri crestine
**9,07** Recreatia mare
**10,30** Din fonoteca unui meloman
**11,00** Caleidoscop muzical-sportiv
**13,15** Dedicații muzicale
**15,00** Millenium
**16,15** Sîmbătă cu prieteni
**19,15** Top sport Radio Iasi
**19,30** Top 10 România - Top Radio Iasi
**21,20** Romante și cîntece de neuitat
**(Stiri: 6,00; 7,00; 8,00; 9,00; 13,00; 16,00; 18,00; 19,00; 21,00)**

**DUMINICĂ: 6,00** Diminețile noastre
**9,05** De la noi, cu dragoste
**9,30** Ostasii nostri
**10,00** Slujba de la Catedrala Mitropolitană
**11,30** Satul românesc
**13,15** Dedicații muzicale
**15,00** O brumă de umor
**16,15** La sfîrsit de săptămînă
**17,00** Alternante sonore/ Melody Club
**19,15** Panoramic sportiv
**20,00** Orele muzicii
**(Stiri: 6,00; 7,00; 9,00; 13,00; 16,00; 19,00; 21,00)**

## Tehnică de calcul


ECHIPAMENTE XEROX DIGITALE SI ANALOGICE, ALB-NEGRU SI COLOR
ECHIPAMENTE MULTIFUNCTIONALE, IMPRIMANTE LASER DE RETEA
COPIATOARE DE PLANSE, CONSUMABILE SI SERVICE
GIROS COMPANY
IASI, Sf. Lazăr 45, tel/fax 032-210.872, 237.820
e-mail: giros@mail.dntis.ro

ACE COMPUTERS
Sisteme DTK Computer, IBM Service
Tel./fax: 032-230.800, 218.360
Str. Grigore Ureche 1 (in rînd cu Barou Avocați)

Canon
VEC
tel: 244662
consumabile
service specializat
Str.Păcurari,12
-COPIATOARE
-IMPRIMANTE, FAXURI
-CALCULATOARE, SURSE UPS
-RETROPROIECTOARE
-MASINI DE NUMARAT BANI
-RETELE, CENTRALE
-CASE SI SISTEME FISCALE PENTRU MAGAZINE, RESTAURANTE, FARMACII

Soluţii pentru comunicaţii mobile
Ingrediente:
servicii Xnet, portable PC-uri, pocket PC-uri, telefoane mobile, conectări la reţeaua Connex
Indicaţii:
Soluţiile EuroBIT sunt indicate pentru eficientizarea comunicării cu prietenii, colegii şi partenerii de afaceri prin folosirea sistemelor de comunicaţii mobile performante.
Mod de administrare:
Soluţiile EuroBIT se iau în principal prin rate sau leasing.
EuroBIT business support
Dealer Xnet
B-dul Ştefan cel Mare nr. 3, telefon 032-216.752, 092-358.006, e-mail expert.iasi@eurobit.ro

INFOSERVICE

| | | |
|---|---|---|
| AMD DURON 800 Mhz | 440 | USD |
| AMD DURON 900 Mhz | 455 | USD |
| AMD Thunderbird 900 Mhz | 460 | USD |
| AMD Thunderbird 1,2 Ghz | 496 | USD |
| INTEL CELERON 700 Mhz | 440 | USD |
| INTEL CELERON 866 Mhz | 450 | USD |
| INTEL PENTIUM III 800 Mhz | 540 | USD |
| INTEL PENTIUM III 1000 Mhz | 610 | USD |
| INTEL PENTIUM IV 1500 Mhz | 675 | USD |

CONFIGURATIILE INCLUD: MB ATX ATA 100/SOUND, CD-ROM/ BOXE 128 MB SDRAM/ HDD 20 GB/ FDD Monitor 15" Digital/ Keyboard/ Mouse
- CALCULATOARE
- COMPONENTE
- IMPRIMANTE
- SCANNERE
- NOTEBOOK-URI
- COPIATOARE
- CONSUMABILE
- TELEFAX-URI
- CANON
- COMPAQ
- DTK
- MINOLTA
- EPSON
- SEIKOSHA
- LEXMARK
- HEWLETT PACKARD
RATE SI LEASING
INFO SERVICE STR. SF. LAZAR NR. 19, BL. F-3, TEL./FAX: 032-211745/241553 E-MAIL: minfo@mail.dntis.ro

TECHNOLINE COMPUTERS
www.technoline.org
indaco LEGE4 legislatie pentru toti

BAS Tel./Fax 032 253001
@Mail : bascomp@mail.dntis.ro
Distribuitor autorizat LEXMARK
Z12 : 1.999.000 lei
Z32 3200: 2.899.000 lei
Sisteme , componente PC
PENTIUM III 733 Mhz 610 USD
K7 750 Mhz 540 USD
TVA inclus
HDD 20GB, 64 RAM, CD ROM 48X, SOUND, FAX MODEM, NET CARD, MONITOR

SUPERMAGAZIN DE COMPUTERE OFERTA NOULUI MILENIU !
CUMPERI UN CALCULATOR, NOI ÎŢI DĂM DOUĂ !
- UNDE ?
- LA
Str. Stefan cel Mare nr. 4 - fostul Guliver -
MILLENIUM CENTER

le modèle
Lăpuşneanu nr. 7B, tel./fax 239003
office@lemodele.ro
425$ Intel Celeron
procesor Intel Celeron / 800MHz, memorie 128MB, hard-disk 20GB ATA100, video 32MB share, CD ROM48x, boxe, sound, modem, rețea, monitor 15"
650$ Intel Pentium 4
procesor Intel Pentium 4 / 1.4GHz, memorie 256MB, hard-disk 30GB ATA100, video RIVA TNT2 32MB, CD ROM50x, boxe, sound, monitor 15"
Prețuri fără TVA. Alte configurații la cerere.

COPYSERV BIROTICA
COPY•COMMUNICATION•SERVICE
Canon
Reprezentanță service
Dealer autorizat
Iași, Tudor Vladimirescu nr. 101 Telefon: 032/216358; 094/515282

PLUS NET
Tel.Fax: 230.332 ; 095/626874
CALCULATOARE = INFORMAȚII
INFORMAȚII = PUTERE
VĂ OFERIM CALCULATOARE

In atenția producătorilor!
Doriti pentru produsele dvs. coduri de bare conforme cu standardele internationale ?
5940322446627
NUMAI IN PERIOADA 1 OCTOMBRIE 2001- 1 DECEMBRIE 2001 PUTETI SA LE OBTINETI IN CONDITII EXTREM DE AVANTAJOASE DEVENIND MEMBRU EAN ROMANIA (EUROPEAN ARTICLE NUMBERING).
REPREZENTANT EAN ROMANIA - VEC IMPEX SRL
TEL/FAX 032-244662

LIVIUS Intel Product Integrator
Calculatoare LIVIUS cu Intel PENTIUM 4 la 2 GHz
3 ani garanție integrală
Alegeți întotdeauna cea mai bună performanță corespunzătoare bugetului dvs. !
LIVIUS SRL Iaşi - str. Fătu 1A - tel/fax: 032-11.59.22, 11.22.21, e-mail: livius@livius.ro

Magazin: Cuza Voda 54, Tel. 21.93.93, Fax. 21.82.43
ZACH & SON SRL
Imprimanta Olivetti Jp170* = 5$
* Imprimanta se livreaza numai cu cartus Olivetti negru 27.5$

UN NOU PRIETEN ÎN FAMILIE CARE NU CERE MÂNCARE

MB AM75-TC
Video Savage4, on-board
Sound AC'97, on-board
RAM 128MB
HDD 20GB
FDD 3,5"
CD-ROM 56x
Tastatura
Mouse+Pad
ATHLON 950MHz 389 $*
DURON 750MHz 349 $*
*Preturile nu includ TVA.
Family COMPUTER
SEDIUL CENTRAL: 032-217248
MAGAZIN: 032-219543/int. 307
E-mail: qmatrix@xnet.ro
www.quartzmatrix.ro
QUARTZ MATRIX Select your future

Log-Soft Oferta săptămânii
INTEL P4 1.4 GHz. HDD 20 Gb. ATA 100. 128Mb. RIVA TNT2 32Mb. CD-ROM 52x. 15" Digital monitor
570 $ + TVA
Str A Panu, nr 28, tel 032/211130

SHARP
service specializat
Copiatoare second-hand
Iași, str. Străpungere Silvestru nr. 9
Tel.: 225.180
Tel/Fax: 218.054
elproma@necomm.ro

Vectra Sistems
LICENȚE PENTRU CALCULATOR
Tel.Fax 032-276.458
Iasi - C. Negri nr. 4

CALCULATOARE IMPACT
36 Rate
0 % Avans
OFERTA ANULUI
Configurații complete
Duron 750 356 $
Tbird 950 399 $
Intel P3 733 451 $
Intel P4 1.4 515 $
Prețuri fără TVA
Show Room : Cuza Voda 45
Tel/Fax : 032- 217.600
Garanție 2 ani
Service Full

Thinkclient!
Iasi, 6600
str. Arcu, nr.10/6
tel: 032 235946
gsm: 095 517127
transart@mail.dntis.ro
www.transart.ro
SALARIZAREA cu 50% reducere*
neomanager TransarT
pachet integrat Windows pentru contabilitatea, gestiunea si managementul firmei
* in pachet cu un alt modul - oferta valabila pana la 31 octombrie 2001

Irsido
Tot ce inseamnă CONSUMABILE ... pentru TEHNICĂ DE CALCUL
- Hîrtie (copiator, imprimantă)
- Articole de birou
- Instrumente de scris
- Plicuri
- Sisteme de prezentare și afișare
- Mașini de legat documente cu spirală
- Mașini de laminat
TONERE
CERNELURI
RIBOANE pentru HP, CANON, EPSON
CD-uri
DISCHETE
Sf. Lazăr 49, tel/fax: 216.940, 237.830
irsido@mail.dntis.ro
www.irsido.ro

# BOMBA

## Miss Boboc

# „Festivalul găinilor” în țara găinăriilor

Județul Prahova ascunde printre sonde cochețelul oraș Breaza - cunoscut îndeobște demnitarilor care și-au ridicat acolo vile. La Breaza s-au ridicat și alte cotețe, dar pentru găini - bipede mai respectate pe plan local decît demnitarii, fiind de rasă și participînd anual, după Sfinții Mihail și Gavril, la „Miss Găina“.

Dl. Constantin Niță, președintele crescătorilor locali de păsări rare (tel. 044/340.891, pentru pofticioși), ne-a zis în exclusivitate că asociația e pre-revoluționară, că nimeni din vîrful țării n-a ajutat-o pînă acum (din găinării nu prea ies comisioane - n.r.) și că, din fericire, conlocuitorii din zonă nu ciordesc păsăret, așadar campioanele nu riscă să ajungă în sistemul digestiv al puradeilor.

La Breaza scurmă în consens după viermișori cam 1000 de găini, într-o bogată gamă de 28 de sortimente; înainte de festival, participantele sînt frecate cu șampon și curățate cu periuța, li se face gherichiura și sînt unse cu cosmetice, să arate măcar ca la „Ora G“. După proba de găină-viteză, urmează cea de frumusețe, din care prezentăm aspecte:

Proba în costum de zi a fost deschisă de Genoveva, porumbacă distinsă, machiată discret, care a prezentat o ținută sobră cu taior, pentru găinile de afaceri; din păcate, ca multe găini de afaceri, a picat la cultură generală, înmulțind boabe cu viermișori * Concurenta Cornelia, din rasa „Gît golaș de Transilvania“, a scandalizat juriul prin stridența make-up-ului și ținuta transparentă cu decolteu larg, care lăsa vederii gîtul golaș; ea a fost descalificată pe motiv de vîrstă, după ce arbitrii au descoperit că era încă puică * La proba în rochie de seară, mai multe participante au apărut în ținute excentrice, împodobite cu pene și dovedind astfel lipsă de originalitate * În final, găina Demelza a pășit pe podium înveșmîntată într-un mantou din blană de vulpe, care a pus juriul pe fugă * La concursul de „Mister“, cocoșelul Dănilă, cu o lenjerie mulată, semnată Cătălin Cocoșatu, a stîrnit admirația găinilor din public; mai ales cînd, printr-o gaură a ținutei cu tente senzuale, manechinul a scos o rîmă.

**Cotcodacii și romanii**

## Gusturile nu se discută

# Antrax cu parfum de făină

Un plic suspect a fost abandonat pe holul unei clădiri timișorene în care își au sediul filiala Timiș a UDMR și cotidianul local „Realitatea Bănățeană“. Motiv pentru care, desigur, a fost chemată Poliția. Motiv pentru care aceasta, desigur, a venit.

Cît se învîrteau toți în jurul plicului, cu spaima de antrax cuibărită în suflet, unul dintre subofițeri - om dintr-o bucată - a desfăcut plicul, a luat pe degete praf alb, l-a dus la nas, l-a mirosit și a dat pe loc rezultatul exact al analizei „Cîh, e făină!“.

Nu știm oare de ce, dar asta ne-a amintit de bancul ăla, cu Gică și Vasile, care vin noaptea acasă și zăresc ceva suspect în mijlocul drumului. Gică zice că e rahat, Vasile o ține pe-a lui, că-i vaselină.

După lungi dispute, Gică ia pe degete, gustă, îi dă și lui Vasile, care gustă și el și zice: ***„Mă, Gică, ai dreptate, 'tu-i cristeul mă-sii, e rahat, bine că n-am călcat în el!“***. Fiindcă, de ce nu, exista și posibilitatea ca subofițerul să miroasă, apoi să guste praful alb și, în fine, să strige: ***„Cîh! E antrax, că-i știu gustul din copilărie! Bine că nu l-a atins nimeni, că se întîmpla vreo nenorocire!“***.

**Loază în plic**

# Din jale s-a-ntrupat invenția

În aceste zile, la Bruxelles, se desfășoară o nouă ediție a Salonului Mondial de Inventică „Eureka-2001“. Bineînțeles că românii participă din plin, deoarece ideea conform căreia marile invenții s-ar fi născut din lene este acceptată unanim pe plan mondial (absolut adevărat, dacă ne gîndim la strămoșii noștri care au inventat roata, sătui să tot care brontozaurul de-a cîrca). Plus că, așa cum zice o veche zicală, nevoia te învață - de unde ar rezulta că românii sînt și cei mai învățați.Una dintre invențiile românești prezentate la Salon este „Pantoful vibrator“, conceput de dl. Ioan Davidoni, multiplu medaliat la saloanele internaționale de inventică. Deocamdată nu cunoaștem detalii despre născocirea sa, dar bănuim că este vorba de ceva menit să-i mai aline din suferință primului-ministru atunci cînd românului, proaspăt venit cu sacoșa goală de la alimentară, îi vine să-și bage picioarele în el de Guvern Năstase.

**P.S.** Dacă trăia în România de azi, Arhimede n-ar mai fi descoperit forța care îi poartă numele deoarece, la salariul său de cercetător, ar fi fost probabil debranșat și, neavînd apă caldă de umplut cada, s-ar fi spălat în lighean.

**Ouăle lui Columb**

# Profesorii vor primi salarii occidentale

Așa cum cei mici iubesc hamsterii sau șoriceii albi de laborator, tot așa, Guvernul îndrăgește profesorii: stau cuminți în cușca lor, nu fac mizerie sau gălăgie, consumă puțin (doi-trei morcovi pe zi), distrează copiii și se mulțumesc cu un pat de rumeguș.

Cînd profesorii nu mai rezistă și cer o majorare cît de mică, sînt scărpinați între urechi, să le treacă de foame. Așa au fost mîngîiați și zilele trecute, cînd, în urma negocierilor, s-a văzut clar cum Guvernul e conștient că profesorii n-au nevoie să mănînce decît 10 zile pe lună.

Cadrelor didactice li se pregătește, însă, și o surpriză de proporții, pe care nici cei mai optimiști n-ar fi visat-o vreodată.

Mai exact, am aflat că profesorii români vor primi salarii la nivel occidental, de minimum 5.000 de mărci germane pe lună. Dar asta nu chiar de-acum, ci din ianuarie, după ce nemții trec la Euro și dau mărcile la casat.

**Salariul Groazei**

## Ceai avut și ceai pierdut

# Bush i-a dat lui Iliescu un ceai la plic suspect

Pentru a demonstra întregii lumi că zvonul despre poziția sa de „al doilea om în statul român“ e doar o răutate mică și lansată de anturajul premierului Năstase, președintele Iliescu, ajuns și el la New York cu prilejul sesiunii Adunării Generale a ONU, s-a întîlnit la rîndul lui cu juniorul George Bush.

În declarația oficială se spune că vizita la acesta din urmă n-a fost oficială, așadar la întîlnire s-a servit doar ceai și s-au depănat amintiri, depănare care în viziunea președintelui Iliescu sună cam așa: „Tiii, ce-ai crescut! Măi, țîcă, eu l-am cunoscut pe moșu-tău, am fost și la voi acasă la Houston, în '95, da' tu nu mă mai ții minte, că erai mititel. Am făcut și poze atunci, cu voi, în curte: dacă nu mă crezi, îți arăt!“.

Surse neoficiale vorbesc, însă, de cu totul altceva: că George Bush Jr. ar fi zis: „Mă, băieți, vedeți că bate la ușă un domn mai în vîrstă, zice că-i președintele României sau așa ceva. Făceți-i un ceai de pojarniță ori mai degrabă un ceai rusesc, că parcă nu arată prea bine!“.

**Ceaika**

# Atac biologic cu votulism

Cu deosebită satisfacție am aflat că numărul celor care se țin de glume proaste, trimițînd cunoștințelor sau autorităților plicuri conținînd praf alb suspect, a scăzut la cifre nesemnificative. Românii au acum de înfruntat, însă, alte situații, mult mai grave. De exemplu, cu cîteva ore în urmă, am auzit că la intrarea în Palatul Parlamentului ar fi fost depistat un pachet suspect, conținînd niște crenvurști, un borcan cu zacuscă și cîteva pateuri. Cercetările continuă, pentru a stabili dacă e vorba despre un atac biologic cu salmonella și botulism sau de pachețelul cu mîncare de acasă al vreunui ales.

**Tartina Turner**

## Pătrățelul roșu cu tricolor

# Pușcăria e pe „Strada milion”

La emisiunea ***„Strada Milion“*** de pe PrimaTV nu ne uităm, că ne apucă la nervi, dar telecomanda, idioata, ne-o mai scapă uneori pe ecran. Deunăzi, cei doi prezentatori, ajunși în Sibiu, în loc să meargă la muzeul Brukenthal să cumpere vederi, s-au apucat de propus trecătorilor, contra unui milion, să ia în brațe oricare polițist aflat la datorie în intersecție și să-l ducă pe trotuar. Doi fraieri care s-au pus cu un agent în exercițiul funcțiunii erau să rămînă, în loc de dantură, cu un proces verbal, dar, în fine, un nene care a pîndit cum trebuie intersecția, a reușit să captureze un exemplar mai amorțit de frig, depunîndu-l pe trotuar și înhățînd milionul. Surse din Poliție ne-au confirmat că, dacă n-ar fi fost percepute ca glume, fapta milionarilor s-ar fi chemat ultraj, iar cea a realizatorilor, ***„instigare la ultraj“***; ambele infracțiuni se pedepsesc cu pușcărie, iar cînd e cazul de recidivă (aceiași au instigat cu niște zile în urmă participanții să fure în cinci minute cîteva poșete de la trecătoare!), se mai adaugă un premiu. Așadar, deci!

Știm că în România se fură multe, da' chiar așa, să se ciordească în văzul participanților la trafic polițistul din intersecție ca mireasa la nuntă, nu ne-am fi închipuit. Bine că respectivul agent n-a sunat apoi la Poliție, că poate dispărea echipajul, cu tot cu mașină!

**CrimaTV**

# Horia, Mircea și Oreste: asta este!

Legenda potrivit căreia realizatorii de emisiuni TV ridică la chenzine cîte o cîrcă de bani are, ca toate legendele, un sîmbure de adevăr mai mic sau mai mare, de la post la post și de la realizator la realizator. Cum de joi încoace postul cu cea mai mare audiență e Postul Crăciunului, televiziunile fac sondaje pe tema popularității vedetelor și audienței emisiunilor, în scopul strîngerii curelei. Așa am auzit noi un zvon: că, din decembrie, telespectatorii iubitori de șpagate vor rămîne fără obiectul pasiunii, Mircea Badea urmînd să-și strîngă lucrurile și pe Oreste; la fel, Horia Brenciu, căruia cică i s-a bătut deja gongul și care cică și-a predat deja mașina și poate Radu Herjeu. Dacă adunăm și 1 buc. Mihaela Rădulescu, plus cine mai vine după ea, eventual Răzvan Spiridon, etc, iese de-o echipă completă de vedete TV en gros - cu reducere, pentru un eventual post nou (fie el și așteptatul B1 TV). Sau, dacă nu, iese sigur o echipă de miuță.

**Pantena Roz**

# Parlamentarii spun iar lucruri trăznite

Miercuri dimineața, înainte de meciul cu Slovenia, surprinși de un reporter OTV pe holul Palatului Parlamentului, mai mulți aleși ai poporului au dat pronosticuri despre scorul final al partidei.

Dintre ei, pomenim cîțiva: Dorel Onaca: „2-0 pentru România“; Mircea Ionescu Quintus: „Batem la două puncte diferență“; Sorin Lepșa: „Cîștigăm cu 3 la 0“; Dan Nica: „Batem cu 3-0“. Etc. Rezultatul meciului, suprapus peste părerile de mai sus, ne-a întărit convingerea că la fotbal și la politică se pricepe tot românul; în plus, a contrazis zicala „gura păcătosului adevăr vorbește“.

**Gazona Zoster**

## Curat murdar

# Unele lucruri nu pot fi șterse cu buretele

Zilele trecute, echipele de control ale OPC au dat amenzi cîtorva firme producătoare de hîrtie igienică, deoarece sulurile fabricate de acestea și comercializate prin țară erau ***„mai înguste cu un centimetru și aveau cu 5 metri mai puțin în lungime“.*** Măsurile luate de inspectorii OPC sînt juste, ceea ce nu se poate spune și despre măsurătorile lor - mult prea optimiste, dacă ne amintim de acel nene care ni s-a plîns la redacție că un vînzător de gheretă l-a înșelat, vînzîndu-i trei asemenea suluri de hîrtie igienică drept filme foto, așadar și-a stricat toate pozele de vacanță.

Acum, cînd ne-am uitat și noi mai bine la dimensiunile și forma hîrtiei cu pricina, ne-am convins că omul avea dreptate; mai ales că, exact ca la filmele foto, are și găurele pe toată lungimea.

**Sulul și căciulul**

## Jos din cui acum, Oglinda TV!

# Ghinion lovește din nou

Ceea ce s-a întîmplat pe 12 noiembrie în America a fost un accident cu parfum de atentat; balanța se înclină, însă, spre accident cauzat de ghinion, petrecut după ce a trecut pe acolo delegația condusă de președintele nostru.

În timp ce urmăream cu sufletul și berea la gură imaginile de la locul catastrofei, am utilizat telecomanda pentru a afla cum prezintă evenimentul TVR, după ce a luat șuturi în cursul lunii trecute fiindcă a întîrziat cu transmiterea atacului american în Afghanistan. Cînd colo, ce să vezi pe ambele TVR? Nimic! Iar miroase, așadar, a șuturi în cursul acestei luni, deși au mai fost posturi care n-au prezentat în timp util evenimentul: Animal Planet, Cartoon Network, ba chiar RealitateaTV și OglindaTV. Acesta din urmă ne-a oferit, vreme de cîteva minute bune, cu o diagonală galbenă în colțul din dreapta-sus (pe care scria „Special“), un ecran bleu-ceruliu. Ne-am scărpinat ceva vreme în diverse locuri, pînă să realizăm că OTV transmitea în exclusivitate imagini cu cerul din care tocmai s-a prăbușit avionul.

**Air-sol bus A-300**

## Oameni cu greutate

# Intrăm în UE cu burta înainte

Statisticienii au găsit că jumătate din adulții români sînt ori supraponderali, ori obezi - rezultat care se lipește ca nuca în perete de concluzia celorlalte statistici, care afirmă că mai mult de jumătate din nația română trăiește sub pragul de sărăcie.

Explicația dată de specialiștii în nutriție e că burta excedentară a românilor ar fi cauzată de consumul produselor ieftine, dar bogate în calorii - fasole, cartofi, slănină, seu, osînză sau rîntaș - toate cu multă pîine; plus că ai noștri nici nu se prea omoară cu aia - cum îi zice? - munca, activitate care topește caloriile.

Așa se face că, dacă ne măsurăm în circumferința pîntecelor, ne situăm în sfîrșit la egalitate cu statele occidentale dezvoltate.

Ei, în sfîrșit, am înțeles și noi pe ce se bazează strategia de integrare a României în UE a Guvernului!

**Burică Răducanu**

**Pagină comisă săptămînal de Cip. Ieșan**
(Iași, România)
**și mizgîlită așijderea de Jup**
(Raleigh, Carolina de Nord, USA)
**Da' puteți să vă uitați zilnic pe www.monitorul.ro/ bomba/bomba.shtml**

# În afacerea „Dracula” PSD dă Agathonul la cîntec

Despre „Dracula Land“ al ministrului Agathon am tot scris, de-am făcut bășici, dar acum ne-a căzut alta pe cap: liberalii din Brașov vor să facă și ei un parc la fel, lîngă Rîșnov, chiar dacă cei din conducerea ministerului Turismului dau cu basca de perete, zicînd că denumirea cu „Dracula“ le aparține, fiind înregistrată la OSIM, iar PNL să-i pupe undeva și să-și boteze parcul cum vrea el, dar altfel.Acest conflict de bun-gust ne amintește mai vechile rivalități profesionale dintre „adevăratele fete ale Mamei Omida“, de la mica publicitate din ziare, și ne dă a înțelege că Dracula nu mai e un bun național, al nostru, al tuturor, ci a devenit membru PSD și e coleg cu Solcanu și Agathon.

**PSDracula**

Ultima oră! Senatorul PNL Nicolae Vlad Popa declară că vizitatorii parcului „Dracula liberal“ vor trăi clipe de groază, fiind plimbați în toiul nopții cu căruța pe un drum prost, de pămînt, în vreme ce din bezna plină de ceață se vor auzi urlete de lupi și rîsete macabre.

Din spusele sale reiese, așadar, că parcul de groază PNL va fi mult mai rentabil, nefiind vorba de nici o investiție. Doar, cel mult, de plătit băutura la țăranii de pe marginea drumului pentru ca, în loc să înjure Guvernul, să rîdă macabru cînd aud că trece vreo căruță.

B.C.U. „M. EMINESCU" IAȘI
PECU

**RoBank**
Iași
Str. Anastasie Panu 26
World Trade Center, mezanin II
București
Constanța
Craiova
Galați
Piatra Neamț
Ploiești
Timișoara

**Omul care a fost în Rai**
2A

**Record mondial la neputință**
**Anglia - România 134 - 0**
1B

Ziarul care stă de vorbă cu oamenii

# Monitorul

LUNI
19 NOIEMBRIE 2001
Nr. 264 (3164)
20 PAGINI
5000 LEI

Telefoanele redacției:
271.271
271.333

Publicație a grupului de presă „Monitorul"

Cei trei trandafiri ai lui Năstase la Iași: Simirad, Solcanu și Flaișer

# Vilele vameșilor

■ la Sculeni există o stradă a vameșilor ■ cei de la Albița și-au investit economiile la Huși ■ șeful Vămii din Iași și-a ridicat reședința la Valea Adîncă ■

După eșecul operațiunii „vilele polițiștilor", următoarea etapă va fi reprezentată de vilele vamesilor. La cererea prim-ministrului *Adrian Năstase*, prefectul *Corneliu Rusu Banu* a solicitat întocmirea unei liste cu averile lucrătorilor din vamă și justificarea acestora. *„Ne interesează în mod deosebit construcțiile. Fiecare vilă în parte va fi evaluată, iar posesorul va trebui să arate cu ce bani și-a construit-o. Prin natura muncii lor, vameșii sînt expuși la acte de corupție și este posibil ca unele vile să fi fost construite din «bani negri»*", a declarat prefectul. (A.ZĂNOAGĂ)

Continuare în pagina ▶ 3A

Fostul șef al Vămii Sculeni, Cicerone Sbanțu, și-a construit casa lîngă locul de muncă

# Bin Laden este încercuit într-o zonă muntoasă mai mică decît Iașul

■ trupele de comando sînt pe urmele sale

Forțele speciale britanice și americane l-au încercuit pe islamistul ***Osama bin Laden*** într-o zonă muntoasă de circa 80 de kilometri pătrați din sud-estul Afganistanului, potrivit AFP, care citează un oficial al diplomației britanice. În această zonă din apropiere de Kandahar (fieful talibanilor) au fost trimise trupe de comando, la bordul unor elicoptere, pentru a-l împiedica pe bin Laden să se refugieze în Pakistan, potrivit surselor citate. Potrivit unui membru al serviciilor secrete, citat în revista „The Sunday Times", presupusul terorist de origine saudită ar fi „static", într-o zonă din sud-estul Kandaharului. Intențiile lui bin Laden sînt de a părăsi Afganistanul, în direcția Pakistan.

Pe larg despre războiul din Afganistan, în pagina ▶ 10A

# Simirad, cu cățel și purcel la PSD

**De ieri, Iașul este în totalitate dominat de PSD. Ultima redută în administrația locală - primarul Constantin Simirad, împreună cu cea mai mare parte a consilierilor Partidului Moldovenilor și-au anunțat, cu ocazia Conferinței județene de fuziune dintre PDSR și PSDR, intenția de a fuziona cu PSD. Ca urmare, Simirad a devenit unul dintre vicepreședinții PSD Iași și nu este deloc exclus să obțină și la nivel național o funcție importantă. Un lucru promite Simirad deocamdată - că nu pleacă în diplomație și că nu vor fi nici alegeri anticipate. În același timp, de la Iași, vicepreședintele PSD Viorel Hrebenciuc a lansat „Manifestul pentru Moldova" un document pe care Guvernul urmează să-l aprobe, după ce va fi detaliat. (M.CHIPER)**

O amplă relatare de la Conferința județeană a PSD, în pagina ▶ 4A

În aceeași pagină, despre Conferința municipală a PNL

S-a reluat campionatul, s-au reluat scandalurile

## Rapidiștii au fugit de pe teren, în prelungiri

Jucătorii echipei Rapid București s-au retras de pe teren, duminică, în cel deal cincilea minut de prelungiri al partidei disputate în deplasare la FC Brașov, la scorul de 1-0 pentru brașoven. Arbitrul de rezervă a dictat șase minute de prelungiri, iar echipa Rapid s-a retras de pe teren cu un minut înainte de expirarea timpului. Arbitrul de centru, ***Sorin Corpodean***, a așteptat trei minute revenirea celor de la Rapid pe teren, după care a fluierat finalul meciului. Jucătorii giuleșteni se pare că s-au retras de pe teren deoarece au considerat că arbitrul nu le-a acordat un penalty, după ce ***Ionuț Voicu*** a căzut în careul brașovean după un contact cu Flavius Moldovan. Comisia de disciplină a Ligii Profesioniste de Fotbal (LPF) va judeca acest caz în cursul săptămînii viitoare. Conform regulamentului FRF, în această situație, Rapid va pierde meciul cu 0-3, va fi penalizată cu minimum două puncte și cu amendă de 10 milioane de lei.

Amănunte în „Monitorul Sport", pagina ▶ 2B

## Miss World și Miss Monitorul

**A noastră-i mai frumoasă!** Miss Nigeria, Agbani Darego, studentă la Informatică, în vîrstă de 18 ani, a fost desemnată vineri Miss World 2001, în cadrul concursului organizat la Sun City, în Africa de Sud. În timp ce Agbani Darego cîștiga în Africa de Sud titlul de Miss World, ieșeanca Gina Huțanu era încoronată în discoteca „Viper" drept „Miss Monitorul - Juna octombrie".

Amănunte în pagina ▶ 10B

UTILE
Meteo 4°–9° C -3°– 2°C 4B
Curs valutar
Cursul caselor de schimb din Iași 5A
Telefoane 4B
Horoscop 4B
Flash cultural 4B
Audiențe 4B
Servicii medicale 5B
Farmacii 5B, 7B
Programe TV 9B

# România, Marele premiu la Salonul de inventică de la Bruxelles

România a cîștigat Marele premiu al juriului la Salonul Mondial al Inovatiilor, Cercetării și Noilor Tehnologii EUREKA de la Bruxelles, aceasta fiind ***„cea mai mare distincție obținută vreodată de țara noastră în domeniul inventicii"***, a declarat ieri ***Adrian Câmpurean,*** secretar de stat în Ministerul Educației. Lucrarea intitulată „Compoziție bioartificială fibroasă și minerală pentru implante" aparține fraților Iordăchel și mamei acestora, ***Maria Caloianu,*** cîștigători ai unor premii importante la Salonul de la Geneva.

La Salonul EUREKA de la Bruxelles au participat peste o sută de inventii, printre care motocicleta cu patru roți și pantoful vibrator antistres, microsenzorul pentru stabilirea umiditătii solului, un produs de protecție și recondiționare a rezervoarelor de păcură din centralele electrice, un panou prefabricat pentru construcții antiseismice, elemente din deșeuri pentru protecția împotriva viiturilor și inundațiilor, blocuri din deșeuri pentru lucrări de zidărie, un procedeu pentru supraetajarea clădirilor, un grup sanitar rural, un întrerupător/temporizator pentru instalații de iluminat și altele. România a participat pentru a zecea oară la acest salon, Bruxelles Eureka 2001 fiind a 50-a editie a acestei expozitii. ■

# Un comunist a cîștigat alegerile din Bulgaria

Surpriză de proporții la alegerile prezidențiale de ieri din Bulgaria. Candidatul Partidului Socialist, ***Gheorghi Pîrvanov,*** a cîștigat la mustață cursa, în fața actualului președinte de dreapta, ***Petăr Stoianov.*** Aceasta este o victorie nesperată a socialiștilor (foști comuniști reformați), sondajele anterioare alegerilor creditîndu-l, fără excepție, pe Stoianov.

Citiți în pagina ▶ 10A

**Ghidul IT& internet**
supliment gratuit al ziarului Monitorul

◆
Promoțiile Mocrosoft din acest sezon
◆
"Băsescu la țintă"
Site-ul primarul general al Bucureștiului, desemnat de "Internetics", "Cel mai bun site personal"
◆
Comerț cu obiecte de artă

Marți, 20 noiembrie 2001
Supliment realizat in colaborare cu RADIX

ATLAS REISEN
**ATLASSIB**
LINIE INTERNATIONALĂ DE CĂLĂTORI
Zilnic din România spre: GERMANIA, FRANTA, ITALIA, AUSTRIA, SUEDIA, UNGARIA, IUGOSLAVIA, SPANIA
Tel/Fax 032/213491

Calculatoare * Componente * Accesorii * Consumabile * Imprimante * Birotica * Soft * Distributie * Comunicatii * Servicii de specialitate * Networking * Telefonie mobila * Mobilier * Consultanta
**Dacă** nu crezi că avem cele mai **bune prețuri** vino și convinge-te **singur**
COMPUTER HOUSE INVEST ◦ Bulevardul Independentei ◦ 217800

**Începe verificarea firmelor de pază:** Firmele de protecție și pază au intrat în colimatorul Prefecturii. Activitatea celor 63 de firme de profil din județ urmează să fie verificată de comisii mixte ale Prefecturii, Direcției Generale a Finanțelor Publice și Inspectoratului Județean de Poliție. *„Echipele de inspectori vor verifica modul de funcționare a acestor firme și măsura în care ele respectă legislația în vigoare. Oricum, consider că numărul firmelor de protecție din județ este prea mare, comparativ cu necesarul“*, a precizat prefectul *Corneliu Rusu Banu.* **(A.Z.)**

**Se lucrează la reamenajarea Maternității:** După scandalul generat de moartea în luna august a șase nou născuți prematur la Maternitatea „Cuza Vodă“, reamenajarea spațiilor conform recomandărilor Ministerului Sănătății și Familiei este în plină desfășurare, termenul limită de finalizare a lucrărilor fiind 15 decembrie. *„Toată Obstetrica va fi în corpul nou de șase etaje iar Ginecologia în corpul vechi. Gravidele, lehuzele, sectorul de Terapie Intensivă vor fi separate pe cîte un etaj fiecare. Acum două zile s-au finalizat amenajările la etajul II și lucrările continuă pentru că trebuie finalizate în maxim o lună“*, a precizat *dr. Irina Mitroi,* director adjunct al Direcției de Sănătate Publică. După scandalul din luna august, MSF a decis ca din 474 paturi cîte avea atunci maternitatea să rămînă doar 415, distribuite în cele trei clinici existente. **(C. DONOSE)**

**Rectorul Stanciu reanimează facultăți:** Anul acesta, Stomatologia și Bioingineria, două dintre facultățile Universității de Medicină și Farmacie „Gr. T. Popa“, vor cheltui mai mulți bani decît au primit de la bugetul de stat și au adunat din venituri proprii. Pentru anul universitar 2001-2002, Facultatea de Stomatologie a primit de la bugetul de stat 10 miliarde de lei și a obținut din venituri proprii 9 miliarde de lei. Pentru anul în curs, Stomatologia are însă nevoie de 27 de miliarde de lei, cele 8 miliarde diferență pentru acoperirea banilor de salarii și cheltuieli materiale urmînd să fie asigurate din veniturile extrabugetare ale UMF. Într-o situație similară se află Facultatea de Bioinginerie care are nevoie pentru acest an universitar de 9 miliarde de lei și are în cont doar 4,7 miliarde de lei. Bioingineria a realizat din venituri proprii doar 700 de milioane de lei și a primit de la bugetul de stat 4 miliarde de lei. *Prof.dr. Carol Stanciu,* rectorul UMF, spune că va da și acestei facultăți bani din veniturile extrabugetare, urmînd să înghețe posturile existente, fără a afecta însă catedrele profesorilor angajați. Celelalte două facultăți ale UMF, Medicină Generală și Farmacie, își pot asigura cheltuielile pentru noul an universitar. **(Corina GÎLCĂ)**

**Prizonieri la locul de muncă:** Directorii centrelor de plasament au devenit prizonieri la locurile de muncă. „Încarcerarea“ a fost dispusă de șefii sistemului de ocrotire a copilului, ca urmare a izbucnirii focarului de dizenterie de la Leagănul nr. 1. Pînă la sfîrșitul acestui an, nici un director de centru de plasament nu va mai putea părăsi locul de muncă în timpul programului. Mai mult, ca să părăsească orașul în timpul lor liber, directorii vor trebui să ceară acordul Direcției pentru Protecția Copilului (DPC). *Pintilie Penciuc* a luat această măsură, valabilă pînă la 31 decembrie, după consultări cu secretarul CJ, *Ioan Serbina* și cu prefectul *Corneliu Rusu Banu.* Penciuc a explicat: *„Astfel, directorii vor supraveghea mult mai atent menținerea igienei în centre și transporturile de alimente care ajung la copii“.* În același spirit, centrele de plasament vor fi dotate cu „vorbitoare“, camere similare celor din locurile de detenție. *„Părinții copiilor, care provin din tot felul de medii sociale, nu vor mai avea acces peste tot. Vom putea astfel să controlăm eventualele boli care se pot transmite de la părinți“*, a declarat directorul DPC. Pintilie Penciuc a arătat că în unele centre există deja „vorbitoare“. **(Cătălin PRISACARIU)**

**O săptămînă cît un an:** Primăria a dat într-o săptămînă amenzi cît într-un an. Agenția municipală de protecție a mediului a încasat 23 de milioane de lei în urma aplicării a 21 de sancțiuni pentru nerespectarea normelor de mediu. *„Direcția tehnică a Primăriei a început în sfîrșit să-și facă treaba. Din amenzi am încasat numai într-o săptămînă cît în întreg anul 2000“*, a apreciat primarul *Constantin Simirad.* Sancțiunile au fost date persoanelor fizice și juridice în urma constatărilor că nu și-au ridicat gunoaiele și resturile materiale din curți sau dimprejurul propriilor sedii. **(B.P.)**

## SEIFUL FĂRĂ CIFRU

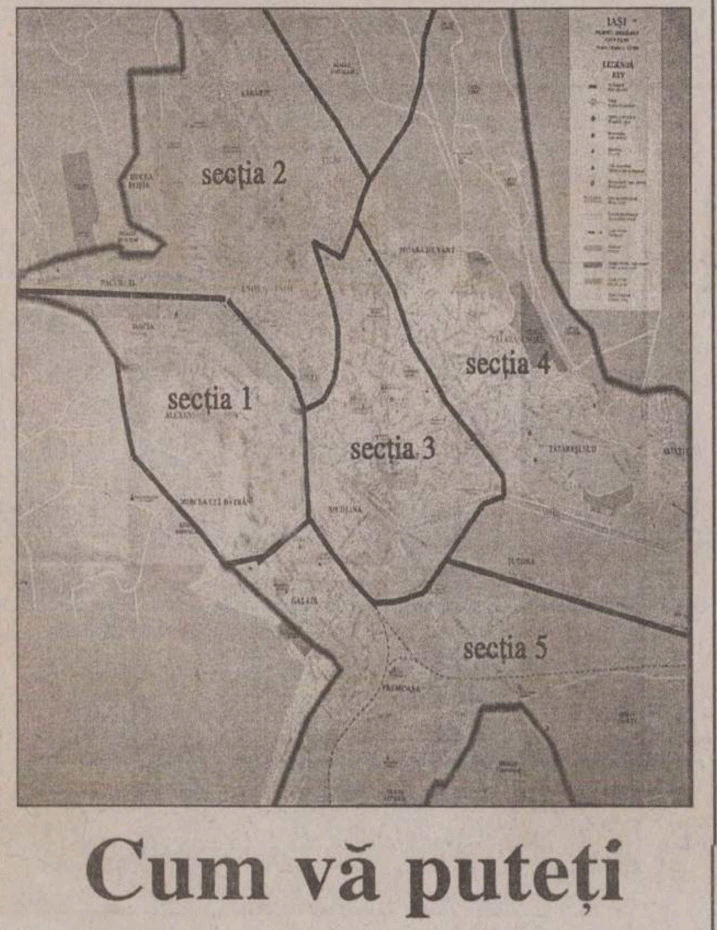


# Cum vă puteți adresa secțiilor de Poliție din Iași

În condițiile în care aveți o problemă pentru care trebuie să vă adresați organelor de Poliție, cel mai bine este s-o faceți la Secția de care aparțineți. Orice plîngere făcută de o persoană din municipiul Iași la Poliția Județului sau cea a Municipiului, ajunge în final tot la Secția de Poliție de care aparține respectiva persoană. Pentru a scurta timpul rezolvării problemei este bine să vă adresați direct la Secția de care aparțineți. Municipiul Iași este împărțit în cinci Secții de Poliție. Fiecare dintre acestea își desfășoară activitatea în zone bine delimitate. Secția I cuprinde cartierele Dacia, Alexandru cel Bun, Mircea cel Bătrîn și Galata I, Secția II cuprinde cartierele Canta, Păcurari, Gară, Copou, Țicău, Secția III își desfășoară activitatea în Centrul Orașului, avînd ca limite B-dul Nicolae Iorga, B-dul Primăverii, str. Elena Doamna și o parte din str. Sărărie, Secția IV cuprinde cartierele Moara de Vînt, Tătărași Nord, Tătărași Sud și Aviației, iar Secția V cuprinde cartierele Galata II, Nicolina I și II, CUG I și II, Socola și partea dreaptă a B-dului Chișinăului. În condițiile în care doriți o audiență la unul dintre șefii Secțiilor de Poliție aceștia sînt următorii: Secția I - lt. col. Vasile Iosif, Secția II - maior Vasile Pintilie, Secția III - col. Petru Cenușă, Secția IV - lt. col. Ion Căuneac și Secția V - cpt. Dumitru Petraș. Telefoanele la care vă puteți adresa sînt următoarele: Secția I - 166789, Secția II - 112296 sau 244700, Secția III - 140020, Secția IV - 176818 sau 177519 și Secția V - 130312. **(Cătălin ȘTEFĂNESCU)**

# Un ieșean s-a întors din Rai

Un ieșean și-a dat întîlnire cu moartea și cu viața în același timp. A fost învăluit sub mantaua doamnei cu coasa. A auzit însă „vocea lui Dumnezeu“, se înfioară și acum Cornel, la patru ani după ce a trăit o experiență unică. În urma unui infarct, Cornel s-a trezit prins între două lumi. *„Era o ceață galbenă care era ca o catifea cînd o atingeam. Mă simțeam extraordinar de bine. Am fost tentat să nu mă mai întorc. Dar dragostea pentru copil, soție și părinți m-au adus înapoi“*, își strînge Cornel soția în brațe. Arhitect, în vîrstă de 40 de ani, Cornel păstrează vii senzațiile pe care le-a simțit în dimineața zilei de 30 ianuarie 1998. Este convins că atunci a pășit granița dintre viață și moarte. *„La ora opt, am murit. La 11,00, am înviat. Nu am simțit nimic fizic, doar o ciudată senzație de plăcere pe care nu am cum să o explic în cuvinte“*, încearcă el să dea o dimensiune experienței prin care a trecut. De atunci au trecut patru ani. Cornel și-a păstrat experiența doar pentru el și prietenii lui apropiați. A căutat răspunsuri la ceea ce i s-a întîmplat. Se temea poate că un străin ar rîde de el sau nu l-ar fi crezut. El știe sigur ce a pățit în dimineața zilei de 30 ianuarie. Povestiri similare a văzut în materialele de specialitate de pe Discovery sau a citit în cărți. Numai cineva care a simțit ca el l-ar fi putut înțelege în totalitate. Din acest motiv, și-a redus cercul prietenilor cărora le-a povestit strania experiență. Chiar și în materialul de față, Cornel a refuzat să-i fie publicat numele întreg sau să fie pozat. *„Toți cei care mă știu își vor da seama despre cine este vorba. Este vorba de ceva personal“*, și-a motivat Cornel poziția față de popularizarea cazului său.

## „Cineva m-a tras către Mitropolie“

*„Era sîmbătă dimineață“*, a început să povestească Cornel. Soția lui, cadru medical la Spitalul Militar, era de gardă. Familia s-a trezit în jurul orei 6,00. De fiecare dată cînd își ducea soția la serviciu, dinspre Podu Roș spre Centru, Cornel o lua cu mașina pe B-dul Independenței. În acea zi s-a întîmplat însă ceva ciudat. *„Ca niciodată, cineva m-a tras către Mitropolie. De la semaforul din fața Palatului Culturii, am cotit-o stînga. Am dat la o parte plăcuțele care barau drumul prin fața Mitropoliei. Cînd am ajuns în fața Catedralei, privirea mi s-a fixat pe cruce. Nu am putut să-mi dezlipesc privirea de pe cruce. Gîtul îmi era înțepenit“*, își aduce aminte Cornel singurul element care anunța experiența la care urma să fie martor. În jurul orei 7,00, Cornel și-a lăsat soția la poarta Spitalului Militar după care s-a dus la birou. A intrat cu mașina pe poartă, s-a dat jos și, în momentul în care încuia portiera, o durere de nedescris i-a cuprins pieptul. *„M-am agățat cu degetele de gheața de pe parbriz. Uite aceste trei degete au fost rupte“*, ne-a arătat el degetele boante. Căzut în genunchi, Cornel a fost văzut de un coleg. Durerea care pusese stăpînire pe el îl împiedica să spună colegilor ce simte. A fost urcat într-o mașină și dus la Spitalul Militar unde lucra Gabi, soția lui.

## Și acum i se zburlește părul

Înainte de a-și pierde cunoștința, Cornel a mai avut puterea să spună că îl doare foarte tare în piept și în spate. *„Simțeam cum se plimbă o durere groaznică de la încheietura mîinii drepte pînă la mîna stîngă. Era ca și cum un motocompresor îmi călca fibră cu fibră. Eram extraordinar de fericit dacă durerea își slăbea intensitatea așa, măcar un pic“*. Lui Cornel i se zbîrlește părul pe mînă numai cînd își aduce aminte de durerile pe care le-a suportat. În această stare l-a găsit soția lui. *„Inițial, am crezut că are gripă. Am pus imediat o perfuzie cu hemosuccinat, calciu și un calmant. Apoi soțul a fost dus la un internist care, după ce l-a consultat, l-a trimis la reanimare. Atunci am auzit vorbindu-se pentru prima dată de infarct“*, povestește Gabi emoțiile de debut ale unui drum pe care soțul ei plecase fără să știe însă care va fi finalul. Apariția gulerului vînăt pe piept a aruncat-o pe Gabi în disperare. Soțul ei suferise un infarct. Medicul pe mîna căruia încăpuse Cornel a fost *dr. Corneliu Botez.*

Pentru acesta începuse bătălia cu moartea. *„Cu cît este vîrsta mai tînără cînd se instalează un infarct, cu atît sînt mai grave complicațiile, pe care din nefericire, Cornel le-a avut. Dar a avut o evoluție bună“*, a spus dr. Corneliu Botez, care ține minte cazul de parcă ar fi fost ieri.

## „Am văzut două lacrimi cît pumnul“

După ce a fost dus la Reanimare, în jurul lui Cornel s-a pornit agitația. Emoții, disperare, alergături, perfuzii, electrozi pe piept. În colțurile ochilor lui Gabi au apărut primele lacrimi. *„Dintr-o dată nu am mai simțit nimic. Durerea nu mai exista. Nu vedeam pe nimeni, doar pe Gabi pe ai cărei obraji am văzut două lacrimi cît pumnul“*, povestește Cornel cum a intrat într-o aventură pe care nu și-o poate explica nici acum. *„Nu mă vedeam pe mine, dar știam sigur că sînt în mijlocul camerei, nici sus, nici jos. Nu puteam să ating nimic. În jurul meu era o ceață lăptoasă, galbenă, la pipăit semăna cu catifeaua. În jur era o liniște extraordinară. Simțeam că nu am nici o grijă. Totul din jur mă mîngîia. Mă simțeam extraordinar de bine. O senzație de plăcere ceva de nedescris“*, a descris Cornel mediul în care intrase.

## Vocea de dincolo era foarte fermă

În jurul lui, lumea alerga pentru a-i salva viața. Începuse o bătălie cu secundele. Ordine scurte, ace băgate în vene, puls și tensiune luate în permanență. La un moment dat, o asistentă s-a împiedicat și un flacon de plastic a căzut. *„O bubuitură mi-a spart timpanele. Parcă un tun mi-a expodat în ureche. Atunci am deschis ochii“*, a povestit Cornel cum a fost smuls din visul său. Ține minte că îi era frică să mai închidă ochii. Avea senzația că dacă lasă pleoapele, imaginea din salon avea să-i fie ultima. A făcut eforturi disperate să nu clipească măcar. Simțea că va muri dacă va închide ochii. Durerea l-a copleșit însă. S-a trezit aruncat din nou în ceață. *„Atunci am auzit o voce care mă întreba ce vreau să fac? Rămîn sau plec? Nu știam cu cine vorbesc. Nu vedeam nici un chip. Era o voce care venea de pretutindeni și de nicăieri, fără început și fără sfîrșit. Se simțea că este o voce cu drept de viață și moarte. Vocea era lege. Dacă spunea ceva, așa rămînea. O voce atît de calmă și de hotărîtă în același timp, atît de blîndă și de aspră totodată nu există pe Pămînt, pentru că nu are cum să fie cu o așa putere. Cred că numai Dumnezeu poate vorbi așa“*, s-a pierdut Cornel în amintiri. *„Ce faci, rămîi sau pleci, m-a întrebat încă o dată vocea. Eram tentat să rămîn, dar dragostea față de Gabi, copil și părinți m-a ținut în viață. M-am rugat să-i mai văd pe cei dragi încă o dată și am promis că mă întorc. Vocea nu a fost de acord. A insistat. Ori rămîn, ori plec. Deci nu era loc de nici o negociere. Am spus că vreau să-i văd pe ai mei“*, și-a încheiat visul Cornel.

La Spitalul Militar, timp de trei zile, Cornel s-a zbătut între viață și moarte

## Are ceva deosebit de făcut pe lumea asta?

Privind în urmă, Cornel este convins că lui i-a fost dat să cunoască ceva despre care nu se știe nimic. *„Nu am făcut rău în viață și poate din acest motiv am fost întrebat dacă vreau să rămîn sau nu. Poate așa este întrebată toată lumea. Poate nu. Poate mie mi s-a dat șansa să aleg. Poate am ceva de făcut pe lumea asta de vreme ce am fost lăsat să stau lîngă soție și copil“*, caută răspunsuri în continuare Cornel. În urmă cu patru ani, timp de trei zile, cît a stat Cornel la Spitalul Militar, situația lui a fost critică. În acest interval de timp, soția și medicul Botez nu l-au părăsit o clipă. Lîngă pat, trăseseră o canapea unde mai ațipeau din cînd în cînd. Abia în a patra zi, Cornel a fost mutat la Cardiologie în Copou. Au urmat 26 de zile pe care Cornel nu și le amintește. *„A fost vorba de o comă ușoară. Cornel, deși nu-și amintește, a mai vorbit din cînd în cînd“*, a zis Gabi. Pentru a-i fi salvată viața, lui Cornel i s-a instalat un peace-maker, un dispozitiv pentru a suplini funcțiile inimii. A fost apoi operat. După o lună, Cornel s-a născut a doua oară. *„A trebuit să învăț să mănînc, să vorbesc, să merg. Exact ca bebelușii. Atunci am înțeles că mi s-a oferit șansa de a trăi“*, a mai spus Cornel, nu înainte de a-și mai strînge o dată soția în brațe. **(Adriana PLECAN)**

## În coma de gradul I sau II, organismul reacționează la stimuli

Medicii spun că în stadiul cel mai ușor al comei, cea de gradul I, persoana răspunde la unii stimuli exteriori. *„Dacă țipi la el, îl înțepi cu un ac sau îl piști, reacționează, încearcă să răspundă, schițează anumite gesturi. În coma de gradul II, capacitatea de înțelegere se pierde, dar organismul mai reacționează“*, a precizat *dr. George Georgescu,* directorul Centrului de Cardiologie. De exemplu, dacă lovești bolnavul sub genunchi apare reacția reflexă obișnuită. Însă, în cazul comei de gradul de trei, organismul nu reacționează în nici un fel la stimulii exteriori.

Un alt caz prezentat în „Monitorul“

## „M-am întîlnit cu tata pe stadion, după care m-am trezit“

*„M-am întîlnit cu tata, pe stadionul din Mizil, locul unde am copilărit. M-am plimbat cu el și am schimbat cîteva vorbe, dar tata se grăbea pentru că avea treabă. După asta, mi-am revenit în sala de reanimare“*, își amintește *Neculai Constantin,* un bărbat de 62 de ani care, în luna august a fost în moarte clinică aproape 20 de minute. Este unul dintre puținii oameni care pot povesti ce este dincolo de linia subțire ce desparte viața de moarte. Mulți cred că sufletul vede trupul în timp ce se ridică la cer, că drumul spre Rai este un tunel cu o lumină feerică la capăt, însă foarte puțini sînt cei care pot spune exact ce se întîmplă.

Și medicii de la Unitatea de Primire Urgențe (UPU) a Spitalul „Sf. Spiridon“ au întors un bărbat de pe ultimul drum, la sfîrșitul lunii iulie. Echipa coordonată de *dr. Diana Cimpoeșu,* a reușit să readucă la viață un bărbat, după 30 de minute de manevre medicale de urgență care se aplică în cazul unui stop cardiac. *„În perioada cît am fost mort, senzația a fost că zbor și dau din aripi. Nu-mi amintesc să fi văzut tuneluri sau altceva de acest fel, cum se povestește că văd cei aflați într-o stare ca cea prin care am trecut“*, a spus *Gheorghe Ungureanu,* de 64 de ani.

# „Distrează-te fără droguri“

■ o campanie pe această temă are loc acum în Iași

Compania New Films International Romania organizează în orașele Iași, Cluj, Timișoara, Constanța și București o serie de petreceri sub deviza „Distrează-te fără droguri“. Scopul acestora este atragerea atenției asupra pericolului drogurilor și oferirea unor alternative de distracție prin muzică, film, concursuri cu premii și multe surprize. În Iași programul este coordonat de Casa de Cultură a Studenților și va dura pînă pe 25 noiembrie. În cadrul campaniei anti-drog, compania New Films a lansat pe marile ecrane filmul „Traffic“, cîștigător a 4 premii Oscar, avîndu-i în distribuție pe Michael Douglas, Catherine Zeta-Jones, Benicio Del Toro.

În Iași filmul poate fi văzut la cinematograful „Victoria“ pînă pe 22 noiembrie. Filmul prezintă o lume periculoasă, dură, lipsită de scrupule din care puțini sînt cei care scapă neatinși. **(Eugen CORBAN)**

# Raziile Poliției adună de pe străzi necăjiții Iașului

■ după ce sînt monitorizați, ei ajung din nou în stradă

**Poliția a mai făcut o razie în lumea subterană a Iașului. În numai cîteva ore, 27 de cerșetori, persoane fără ocupație și boschetari au fost culeși de pe străzi de echipaje de la toate secțiile de Poliție din oraș. Dintre aceștia, aproape jumătate erau minori pe care părinții îi trimiteau la cerșit. În plasa polițiștilor a picat și un urmărit general pentru furt, care va avea de ispășit o pedeapsă de opt luni în spatele gratiilor.**

Figurile întîlnite la Poliția Municipiului exprimau tristețe sau furie stăpînită. Mihai Manoil nici măcar nu știa pe ce lume se află. La nici cincizeci de ani, fața bărbatului aducea cu a unuia de șaptezeci. Printre frînturi, a îngăimat că stă pe străzi pentru că nu a avut bani să-și plătească datoriile. *„Aveam datorii la întreținere, am fost la spital la Bîrnova și, cînd m-am întors, nu am mai putut să intru“*, a spus bărbatul. Lîngă el se așezase o puștoaică de opt ani, culeasă de polițiști din cimitir. O lăsaseră acolo părinții, ca să i se dea de pomană: *„Mie îmi mai dă oamenii bani sau mîncare, cînd este înmormîntare“*, a spus *Alina Șerban.* La acțiunea Poliției au participat și studenți de la secțiile de Asistență Socială ale facultăților ieșene. *„Nu facem decît să monitorizăm aceste persoane, fără să le putem ajuta cu nimic. Ce o să se întîmple apoi?“*, s-a întrebat *Anca Nechifor,* studentă la „Al. I. Cuza“. *„Într-adevăr, noi îi monitorizăm, dar trimitem autorităților toate datele, pentru ca problemele acestor persoane să fie rezolvate“*, a declarat *Mădălin Țăranu,* sublocotenent la Inspectoratul Județean de Poliție. Ultima razie a adus și primele trei amenzi pentru părinții care nu-și supraveghează copiii. **(Cătălin PRISACARIU)**

*INTERBRANDS Marketing & Distrubution*
distribuitor pentu companii de renume mondial, cum ar fi
**British American Tobacco, Procter&Gamble, Nestle, Gillette, Perfetti,**

**angajează în IAȘI**

**Reprezentanți Vînzări**
**- Divizia Professional**
**(sistem pre-selling)**

*Cerințe:*
- excelente abilități de negociere
- spirit proactiv
- flexibilitate și creativitate
- stagiul militar satisfăcut
- cunoștințe de limba engleză
- carnet auto categoria B
- experiența în HORECA este un avantaj

*Oferim:*
- mediu atractiv de muncă
- posibilități de carieră
- un sistem de compensații foarte competitiv

Trimiteți CV-ul și o scrisoare de intenție la:
**INTERBRANDS Marketing&Distribution, Iași, Șos. Iași Tomești km. 1, fax 032/234240, nu mai tîrziu de 23.11.2001.**
Toate aplicațiile sunt strict confidențiale. Numai candidații selectați vor fi contactați.

**PROCTOLINE**
CENTRUL MEDICAL PROCTOLOGIC
**Hemoroizi și fisuri anale fără operație !**

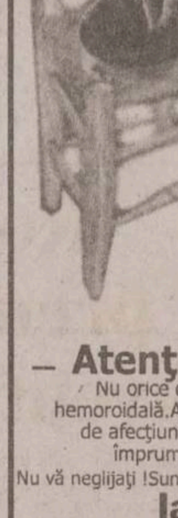

Rețeaua centrlor medicale proctologice PROCTOLINE este considerată leader mondial în tratarea hemoroizilor și fisurilor anale fără operație. Echipa medicală specializată în această problemă cît și experiența acumulată pe mille de cazuri tratate în centrele răspîndite în întreaga lume, inclusiv în Românla, ne permit aproape în toate cazurile să vindecăm aceste afecțiuni fără a fi nevoie de clasica intervenție chirurgicală.

**Aparatură medicală și metode moderne**
Instrumentarul medical și aparatura de specialitate sînt importante și reprezintă ultimele achiziții în domeniu. Dotarea cabinetului este similară și conformă standardelor occidentale. Metodele proctologice nu presupun spitalizare și nici pregătire preoperatorie și întrucît nu sînt intervenții chirurgicale propriu zise nu presupun anestezie, fiind aproape nedureroase.
Folosind cel mai avansat tratament numai la PROCTOLINE se asigură vindecarea fisurilor fără operație.

**– Atenție !**
Nu orice durere sau sîngerare anală reprezintă boală hemoroidală. Aceste suferințe pot fi expresia unui mare număr de afecțiuni, unele chiar grave, care în faza lor de debut împrumută simptomatologia bolilor hemoriodale.
Nu vă neglijați !Sunați chiar azi pentru o programare la **PROCTOLINE** !
**Iasi: 032-26.18.18**

**Gold & Platin** aduce **Opel**-ul la Iași

**Gold & Platin**
a deschis
cel mai mare complex
**service-show-room** din Moldova
- garanție fără limită de kilometri
- o gamă largă de servicii
- personal autorizat Opel
- piese de schimb originale
- vopsitorie modernă și vopsea orginală
- service în post-garanție
- sistem avantajos de plată
- garanție și post-garanție pentru lucrările efectuate

PREȚURI ÎNCEPÎND DE LA **15.840 DM**

**Gold & Platin**
este dealer autorizat **Opel** pe județele Iași, Suceava și Botoșani

Sediul firmei:
DN 28, Iași-Tg. Frumos
(vis-a-vis de Metro)
Tel. 032-248 190, 248 191
248 192; fax: 032-248 193
E-mail: goldplatin-opel@mail.dntis.ro

**DAS INSTALAȚII**

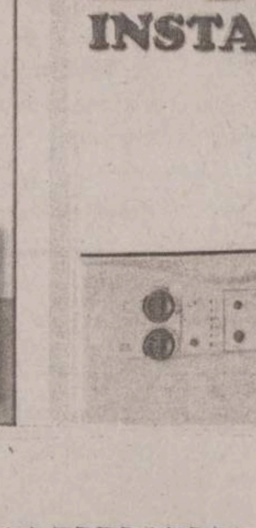

**deschide un NOU MAGAZIN ! în**
**Str. I.C. Brătianu nr. 20-22**
**(sensul giratoriu de lîngă Filarmonică)**

✓ centrale termice
✓ calorifere
✓ fitinguri și țeavă multistrat
✓ sanitare

**Prețuri și Calitate deosebite !**

**Un plus de siguranță cu ușile blindate**
**GARDESA**
**NEDO junior**
Vă oferă la comandă uși blindate fabricate în Italia, într-o gama largă de modele și culori.
sc NEDO JUNIOR srl
Str. Iarmaroc, nr. 26, Iași 6600, România
Tel./fax: 032/233.444, 232.664, 032/130.894

# Vilele vameșilor

Continuare din pagina 1A

## Cazul șefului Vămii Iași

Vila șefului vămii Iași, ***Mihai Arcana*** poate fi considerată drept cea mai frumoasă vilă de vameș. Arcana este posesorul unei vile de toată frumusetea în Valea Adîncă, una dintre cele mai „vînate“ zone rezidențiale ale Iașului. Mihai Arcana a reușit ca din 1999 și pînă acum să-și cumpere și 1.250 mp de teren în Valea Adîncă și să-și construiască și vila de rigoare. Terenul a fost estimat, în momentul cumpărării, la 36 milioane de lei, iar construcția - la 540 de milioane. Reactualizată, suma de 576 de milioane din 1999 reprezintă acum aproape un miliard de lei. Conform propriilor declarații, banii necesari pentru construcția vilei au fost obținuți din economii, la care s-a adăugat salariul său și al sotiei.

Arcană este singurul vameș cu reședința în preajma Iașului. Lucrătorii vamali „de rînd“ au preferat să-și ridice casele chiar lîngă locul de muncă.

## La Sculeni există strada vameșilor

La doi pași de vama Sculeni se află ceea ce localnicii numesc „strada vameșilor“. Pe o distanță de 200 de metri au fost construite 3 vile ale unor vameși. Cea mai arătoasă dintre acestea este a lui ***Cicerone Zbanțu***, fostul șef al vămii Sculeni. Zbanțu și-a ridicat la cîțiva ani după 1990 o vilă cu două nivele și acoperită cu țiglă.

Nici foștii săi subordonați nu s-au lăsat mai prejos, cele două nivele și acoperișul de țiglă fiind numitorul comun al vilelor vameșilor. Inspectorul vamal ***Stelică Ghițu*** și-a ridicat și el o astfel de construcție înconjurată cu un gard acoperit cu cărămidă falsă. Angajat al vămii Sculeni din iunie 1992, Ghițu a început construcția după doar cîteva luni de muncă. ***„O parte dintre materiale le cumpărasem deja imediat după 1990. La început m-au ajutat și socrii, apoi am continuat construcția din salariul meu și al soției“***, a explicat Ghițu. În 1994, vila familiei Ghițu era gata. Rețeta succesului prezentată de vameș este dată de primele primite pe lîngă salariu. Pînă în 1998, vameșii primeau ca stimulent o parte din valoarea bunurilor confiscate. Primele puteau reprezenta pînă la de 3 ori salariul lunar. ***„Practic, în loc de 15.000 de lei, cît aveam salariul în 1992, ridicam 50-60.000. În aceste condiții, nu văd de ce să nu-mi fac o casă, mai ales că locuiesc în Sculeni“***, a spus Ghițu.

***Sorin Andone*** a fost, pînă în 1997, cel de-al treilea locatar al străzii vameșilor. Ca și ceilalți, el a respectat moda „două nivele, acoperiș de țiglă“. Principalul material de construcție nu l-a mai reprezentat însă betonul armat, ci prefabricatele. Andone și-a cumpărat trei garaje din beton tip „Somaco“, care au devenit scheletul construcției. Cu o alură elegantă și fațada îmbrăcată în bîrne din lemn, vila lui Andone este foarte cochetă. ***„Nu a mai apucat să și-o termine, pentru că a plecat de la vamă. Am cumpărat eu casa și acum lucrez în continuare la finalizarea ei“***, a spus ***Traian Mareș***, noul locatar al vilei.

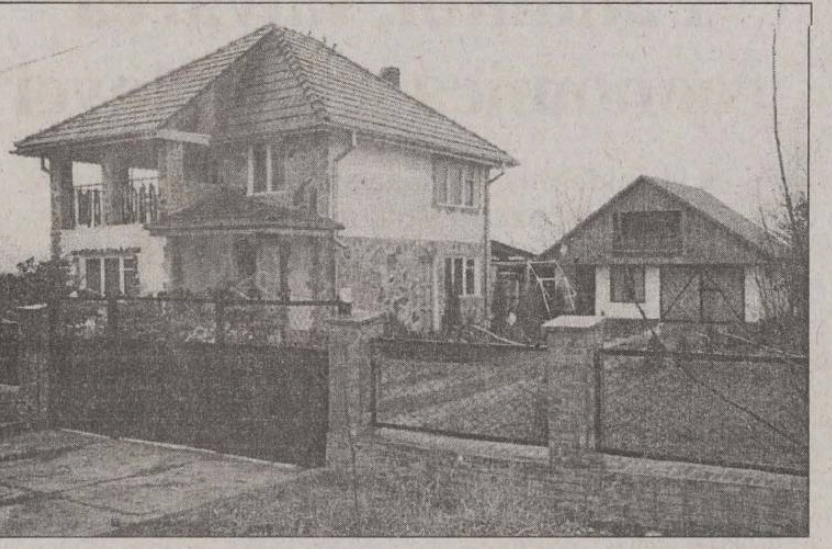

Vila lui Stelică Ghițu, de pe „strada vameșilor“ de la Sculeni

## Vameșii de la Albița au investit la Huși

Nici lucrătorii din vama Albița nu se pot plînge că nu au unde locui. Întrebați cum au reușit să-și construiască asemenea locuințe cu lefuri de câteva milioane de lei, angajații din Vama Albița ne-au declarat că averile lor au fost dobândite cu sudoarea frunții, prin agonisela de o viață. Alții au spus că au și alte activități, cum ar fi agricultura. De aceea, nici unul nu se teme de controalele declanșate la nivel național, ei crezând că își pot justifica fără probleme averea.

Vameșii din Albița au preferat municipiul Huși ca amplasament al vilelor personale. Vila inspectorului ***Emilia Lavraniuc*** pare la prima vedere o casă obișnuită deoarece este construită sub nivelul străzii principale. Dar, aruncând o privire peste gard, în fața îți apare o mândrețe de casă ce face notă distinctă printre celelalte locuințe din zonă. ***„Eu zic că am o casă obișnuită, cu patru camere și etaj, moștenire de familie. Mai precis, pe vechiul amplasament al casei părintești am ridicat ceea ce se vede. Dar, după mai bine de 30 de ani de muncă, cred că meritam și eu o locuință mai decentă. De aceea, nu-mi fac griji în privința controlului și cei abilitați pot veni să mă verifice oricând“***, a explicat Lavraniuc. Nici vameșul ***Paul Manole*** nu pare cu mult mai îngrijorat de perspectiva unui control. El a refuzat însă să comenteze sursele din care și-a construit vila. ***„Am o casă cu 4-5 camere, în timp ce o vilă ar trebui să aibă 3-4 etaje. Dar, despre această problemă cred că ar trebui să vorbim cu șefii de față“.***

Chiar dacă nu este vameș, ***Ștefan Lazăr*** își desfășoară activitatea tot în Vama Albița, în cadrul Laboratorului Central de Carantină Fitosanitară. Lazăr are o casă cu etaj amplasată pe dealul Dobrinei, vizavi de Casa de apă din Huși. ***„Eu am mai avut două controale până acum legate de avere, printr-un Ordin al Procuraturii. Nu-mi fac griji deoarece pot să justific bunurile dobândite. Sunt proprietarul a 10 hectare de pământ moștenite și un tractor. Singur îmi fac lucrările agricole și veniturile obținute din această activitate mi-au permis să-mi construiesc și această casă cu patru camere“***, a specificat Lazăr.

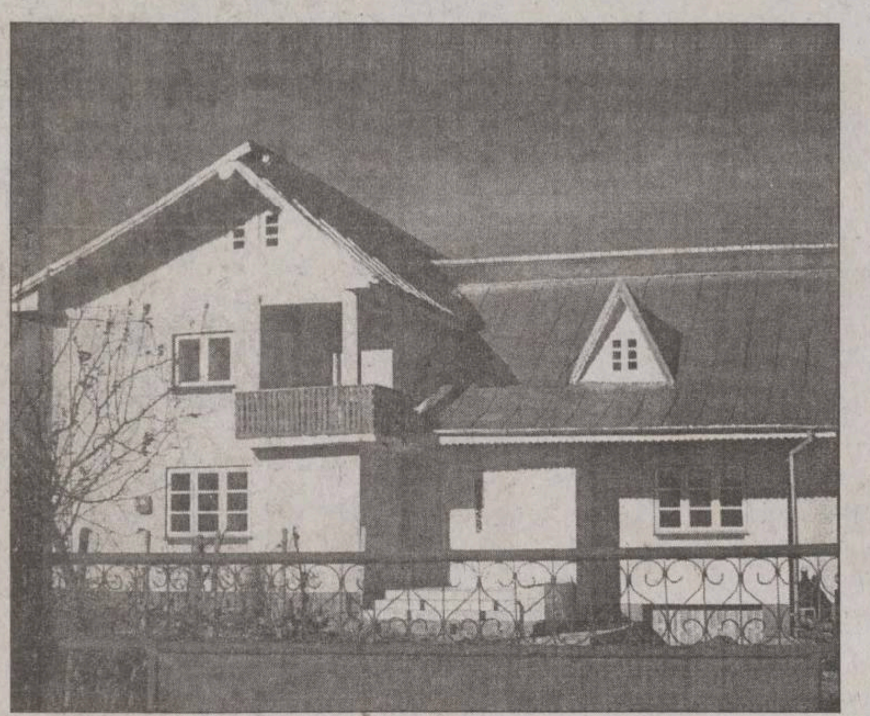

În imaginea de sus, vila lui Ștefan Lazăr, care lucrează la Vama Albița

În stînga, vila de la Valea Adîncă a lui Mihai Arcana, șeful Vămii Iași

## Șeful Direcției Vămilor spune că subordonații săi sînt modești

Conducerea judetului Vaslui nu pare însă a avea cunoștință de vilele ridicate de angajații vămii Albița.

Contactat telefonic, prefectul vasluian ***Ioan Țibulcă*** a promis însă că se va ocupa special de averile lucrătorilor din Vama Albița și va lua la întrebări pe cei ce ar trebui în mod normal să-i raporteze situația reală a proprietăților vameșilor.

În pofida hotărîrii afișate de cei doi prefecți, șeful Direcției Generale a Vămilor Iași, ***Eugen Butur*** s-a arătat sceptic față de rezultatele noii serii de controale. ***„Vameșii din zona Moldovei sînt modești. Nu am o listă cu toate vilele acestora, dar din cîte știu, majoritatea lucrătorilor vamali stau în apartamente sau în case cu un singur nivel. Cei mai mulți dintre subordonații mei nu cred că vor avea probleme în a-și justifica averea deținută“***, a încheiat Butur. **(A.Z., T.I., S.C.)**

# Ciocnire frontală între două autoturisme la Moțca

**■ o persoană a murit și alte patru sînt internate în spital**

Un bărbat a murit și alte patru persoane au ajuns la spital ca urmare a unui grav accident de circulație petrecut în localitatea Moțca. Vineri seara, în jurul orelor 21.30, ***Marinică Tudorache*** (31 de ani), din Cristești conducea autoturismul Dacia papuc cu numărul de înmatriculare IS 02 TGD. Acesta transporta patru muncitori de la SC „Balastiera“ SA Cristești către casă. La un moment dat, șoferul Daciei papuc a efectuat o depășire fără să se asigure. Din sens opus se apropia cu viteză un autocamion marca Mercedes. Marinică Tudorache nu a mai putut evita coliziunea, ciocnindu-se frontal cu autocamionul condus regulamentar de cetățeanul ucrainean ***Micola Syrbu*** (28 de ani), din Cernăuți. În urma impactului, Vasile Puricoi (50 de ani), din comuna Țibana, pasager în Dacia papuc, a murit pe loc. Șoferul și ceilalți trei pasageri au fost grav răniți, fiind transportați la spital. Autocamionul ucrainean ce aparține societății „Rodniciuc Trans“, din Cernăuți a intrat în România pe la punctul de trecere a frontierei Negru Vodă vineri dimineață, la orele 9.30 și se deplasa către Cernăuți. Acesta a fost avariat ușor, dar a fost reținut pînă la finalizarea anchetei. **(Cătălin ȘTEFĂNESCU)**

# Educatorii din orfelinate au fost trimiși în bănci

Pentru educatorii din centrele de plasament reîncepe școala. De „notele“ pe care le vor lua depinde chiar păstrarea locului de muncă. ***„Este vorba despre niște cursuri de perfecționare, derulate pe parcursul a o sută de ore, care se vor încheia cu teste de evaluare. Vom ști, astfel, cine merită să lucreze în ocrotirea copilului“***, a explicat ***Pintilie Penciuc***, directorul Direcției pentru Protecția Copilului (DPC). Cursurile vor fi ținute de cadre universitare din domeniul asistenței sociale și de către specialiști ai DPC. Jumătate dintre orele de curs vor consta în pregătire teoretică, 40 de ore va dura pregătirea practică și zece ore, evaluarea. Startul acestor cursuri de perfecționare a fost dat la centrul de plasament Cozmești, de unde se va extinde în tot județul, pentru că ***„munca de educator specializat pentru copilul cu handicap nu mai poate fi făcută oricum“***, a adăugat Penciuc. **(C.P.)**


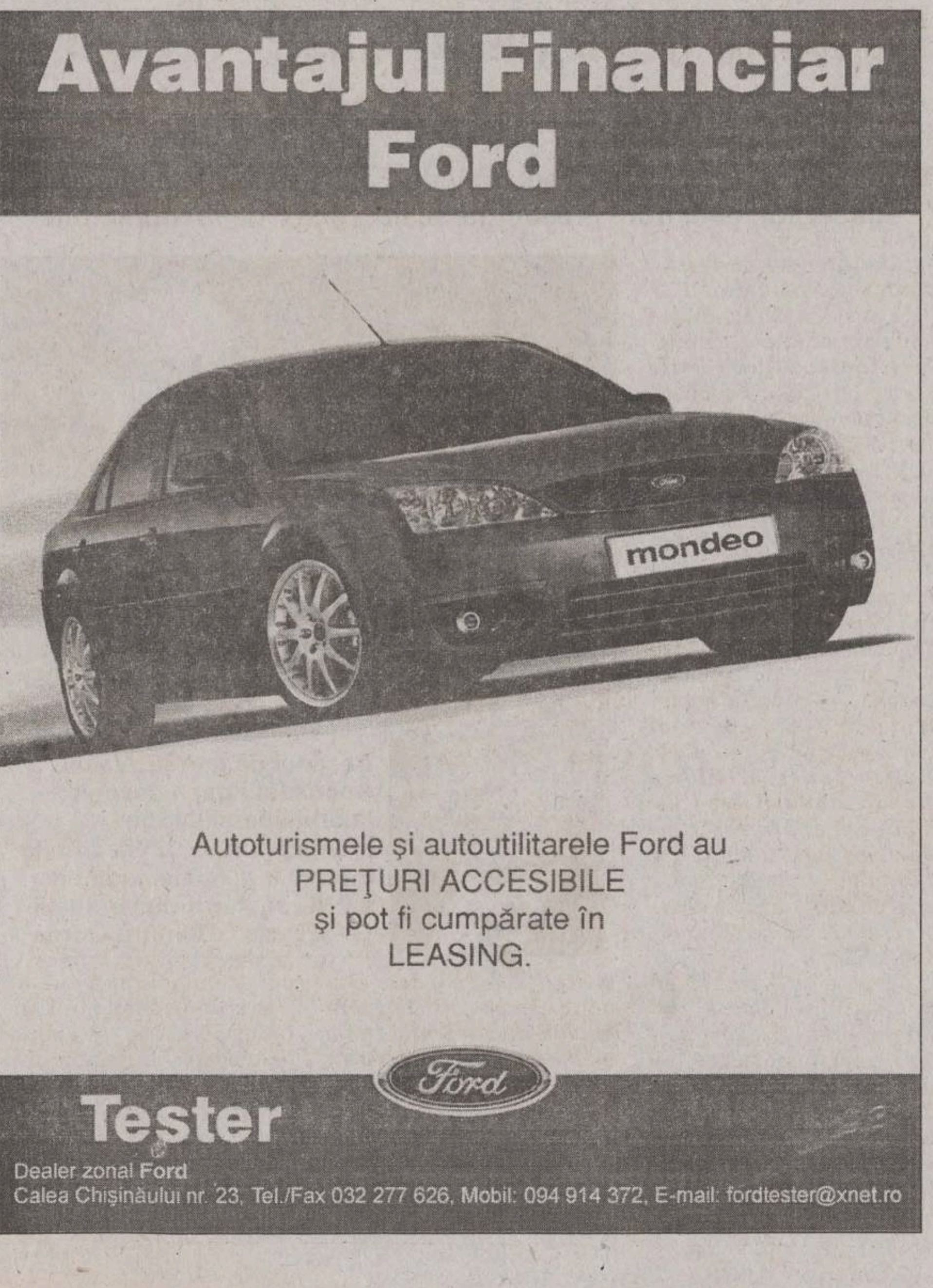



# Numărul ofertelor de lucru este în scădere

**■ venirea iernii îi trimite în șomaj pe angajații din construcții**

Ieșenii dornici de muncă trebuie să se aștepte la ce e mai rău în următoarele două luni. Șomajul va crește în luna decembrie a acestui an și în prima lună a anului viitor. ***„Vremea nefavorabilă muncii în aer liber va duce la o diminuare a cererii forței de muncă, cel puțin două luni de acum înainte“***, a explicat ***Liviu Filipescu***, directorul Agenției Județene pentru Ocuparea Forței de Muncă (AJOFM). Cei mai vizați de venirea iernii sînt constructorii, dar și muncitorii din domeniile adiacente construcțiilor.

Cererea de forță de muncă a lunii noiembrie se cifrează la 1435 de locuri. În topul meseriilor se află cele din domeniul confecțiilor textile, cu peste 60% din cereri. Peste zece firme din domeniu oferă aproape o mie de locuri de muncă pentru confecționere, tricotoare, filatoare sau călcătoare.

Restul posturilor oferite sînt împărțite între muncitorii necalificați (40 locuri), agenții de asigurări sau vînzări (50 locuri), muncitorii calificați în industria grea (30 locuri) sau vînzători (20 locuri).

Absolvenții cu studii superioare nu prea sînt căutați pe piața muncii. Cele cîteva cereri se adresează electroniștilor, inginerilor depanatori sau consultanților în vînzări. ***„Ca în toată țara, în domeniul textilelor sînt cele mai multe cereri, dar și cele mai multe refuzuri, din cauza salariilor mici“***, a încheiat Liviu Filipescu. **(Cătălin PRISACARIU)**

# Medicii au ajuns să le dea bani bolnavilor, la externare

Spitalele ajung încet, încet adăposturi pentru cei foarte săraci, care, după ce sînt puși pe picioare de medici, nu pot pleca acasă pentru că nu au nici un ban. Nu de puține ori, medicii de la Spitalul „Sf. Spiridon“ au fost nevoiți să-și ajute pacienții să plece acasă pentru că nimeni din familie nu venea după ei. ***„Cel puțin o dată pe săptămînă aducem haine pentru cîte un bolnav care a ajuns în spital doar cu pijamaua pe el sau îi dăm bani pentru biletul de tren sau de autobuz“***, a spus directorul spitalului, prof. dr. ***Vasile Costinescu.*** Nici pacienții de la Chirurgie nu sînt cu mult mai înstăriți fiind și ei ajutați de medici. ***„Îmi aduc aminte că mai demult, împreună cu ceilalți medici din clinică am adunat bani și am cumpărat bilet de avion pentru o ieșeancă care trebuia operată la București, dar nu avea bani să plece. Avea un chist hidatic la inimă și nu putea fi operată la Iași. Pentru că nu suporta transportul cu o mașină a trebuit să o ajutăm să ajungă la București cu avionul. Nu este singurul caz cînd a trebuit să ajutăm un pacient să meargă în altă clinică din țară sau să se întoarcă acasă“***, și-a amintit prof. dr. ***Eugen Tîrcoveanu***, medic chirurg la Clinica I Chirurgie. **(C. DONOSE)**

Profesorul Costinescu menționează că în fiecare săptămînă cîte un bolnav este ajutat cu haine sau bani

# „Decît un filosof ofticos, mai bine un ogar sănătos“

**■ este de părere decanul Facultății de Educație fizică, decis să-i pună să facă mișcare pe toți studenții de la „Cuza“**

Toți studenții de la zi ar putea fi obligați începînd cu acest an să facă obligatoriu doi ani de sport. Acest lucru este stipulat de o hotărîre de guvern din luna septembrie, numai că la Universitatea „Al.I. Cuza“ acest act legislativ este interpretat diferit de către decanul Facultății de Educație Fizică și Sport și conducerea instituției.

***„Această hotărîre este foarte clară. Studenții trebuie să urmeze obligatoriu patru semestre educația fizică, opțională fiind doar ramura de sport. Cu alte cuvinte, studenții pot alege să facă ping-pong, volei, handbal etc“***, explică prof.dr. ***Ioan Iacob***, decanul de la Educație fizică. Conducerea Universității consideră însă că această interpretare a legii este exagerată și că disciplina educație fizică trebuie să fie într-adevăr patru semestre în planurile de învățămînt, însă studenții nu pot fi obligați să o urmeze: ***„Educația fizică figurează și acum în planurile de învățămînt de la toate facultățile, însă baza sportivă a facultății de Sport nu permite ca toți studenții să facă aceste ore. Studenții care vor să facă sport, fac și acum“***, spune prof.dr. ***Mihai Toma***, prorectorul cu activitatea didactică. Pentru că hotărîrea de guvern a fost dată destul de tîrziu, studenții din anii IV și III vor fi „iertați“ de Sport, însă decanul Ioan Iacob este decis ca cel tîrziu la începutul anului universitar următor să pună în practică această lege. ***„Studenții care nu vor urma această disciplină nu vor putea intra în licență. Mi se pare normal întrucît un tînăr care nu face sport nu este bun de nimic, «decît un filosof ofticos, mai bine un ogar sănătos»“***, opinează decanul Iacob. Aplicarea hotărîrii de Guvern va presupune, după spusele acestuia, aproximativ 50 de norme didactice în plus, pe care le vor ocupa, la plata cu ora, profesori din preuniversitar.

Din cele peste 100 de milioane lei pe lună pe care facultățile vor trebui să le dea pentru aceste ore, aproximativ 30% ar reveni facultății conduse de Ioan Iacob. Pentru a ajunge însă pînă acolo, acesta trebuie să obțină votul Senatului. **(Mirela CORLĂȚAN)**

## PE SCURT

### 72 de mediciniști vor primi burse în străinătate

72 de studenți de la Universitatea de Medicină și Farmacie (UMF) „Gr. T. Popa“ vor studia anul viitor, cu bursă, în țări din cadrul spațiului european prin programul Socrates. Acești studenți vor beneficia de un fond de 20.000 de euro plus 25.000 de dolari alocați de UMF. Numărul de studenți care vor beneficia anul viitor de burse Socrates este dublu față de anul acesta datorită faptului că un conferențiar al Universității a reușit să se facă remarcat în Comisia Europeană. ***Georgeta Natașa Macovei***, conferențiar al catedrei de informatică medicală a fost numită expert în cadrul Comisiei Europene în domeniul reprezentării femeii în cercetarea științifică. Conf. Macovei se va ocupa și de mișcarea studenților din cadrul Universității de Medicină. Ea a declarat că pînă anul acesta foarte puțini studenți au plecat la studii în străinătate pentru că fondul de burse oferit de programul Socrates era foarte mic și era nevoie de foarte mulți bani de la UMF pentru a asigura o bursă decentă unui student.
**(Corina GÎLCĂ)**

### Demitere și birocrație

Fostul director al centrului de plasament Popricani a ajuns legat de glie. În luna august, ***Dorin Zaharia*** a fost demis, în urma unui scandal prin care a ieșit la iveală că la Popricani unii copii erau „educați“ prin teroare. Demis din funcția de director, Zaharia încă mai lucrează la Popricani, ca educator. Mustrările de conștiință nu-i dau însă pace fostului director: ***„Nu știu de ce nu mi s-a acordat transferul, așa cum am cerut. O să solicit din nou acest lucru“***, a afirmat Zaharia.

Secretarul Consiliului Județean, Ioan Serbina, a fost unul din cei mai înfocați adversari ai lui Zaharia la izbucnirea scandalului. Cu toate acestea, Serbina i-a aprobat transferul: ***„Decizia nu a ținut numai de mine. Fostul director este însă și educator specializat, ceea ce înseamnă că transferul trebuie aprobat de Inspectoratul Școlar Județean (IȘJ)“***, a afirmat secretarul CJ. Conform regulamentului de transferuri al ISJ, Zaharia ar putea fi transferat de abia în primăvară.
**(Cătălin PRISACARIU)**

### Sanitas vrea să fie consultat la restructurarea sistemului sanitar

Sindicatul reprezentativ al personalului mediu sanitar este hotărît să nu permită restructurarea unităților sanitare fără o consultare prealabilă. ***„Nu vom accepta foarte ușor propunerile de restructurare a sistemului sanitar, mai bine zis desființarea unor spitale și nu vom admite reduceri de personal făcute fără o analiză atentă împreună cu sindicatele. De asemenea, pactul social poate înceta oricînd dacă responsabilii din sistemul sanitar nu vor dialoga cu sindicatele în vederea găsirii unor soluții pentru rezolvarea problemelor din sistem“***, a precizat ***Adrian Bîrea***, vicepreședintele Federației Sanitas din România, prezent vineri la Iași, cu ocazia Consiliului Județean al Sanitas. Vicepreședintele Bîrea va aduce la cunoștința ministrului Sănătății și Familiei toate problemele angajaților din sistemul sanitar ieșean, de la neacordarea în toate unitățile a tichetelor de masă pînă la sporurile mici ale angajaților din unitățile unde sînt tratați pacienți cu SIDA sau salariile mici acordate asistentelor de unii medici de familie. **(C. DONOSE)**

**LOTO 6/49**

**16 21 23**
**25 15 3**

**NOROC**

**6539833**


**DEDEMAN**

DEDEMAN

Lider al pieții materialelor de construcții din Moldova

angajează pentru punct lucru Iași:

- Ingineri și personal specializat instalații termice
- Ingineri instalații electrice
- Personal specializat în vînzări materiale de construcții si amenajări interioare
- Personal pentru facturare (cunoștințe de contabilitate primară)
- Motostivuitorist
- Șoferi cat. C

CONDIȚII:
- abilități de comunicare;
- dinamici; ambițioși; spirit de echipă.

SE OFERĂ:
- salariu motivant;
- condiții de muncă deosebite;
- oportunitatea dezvoltării unei cariere într-o companie de succes;
- posibilitatea de a lucra în cadrul unei companii dinamice și puternice.

Curriculum Vitae cu specificarea poziției pentru care optați se depune la sediul societății din str. Luca Arbore 2 (în spatele Sedcom Libris) între orele 9-16
Vor fi contactate pentru interviu doar persoanele selectate

# Simirad, cu cățel și purcel la PSD

■ la conferința județeană de ieri a PSD Iași, primarul a devenit vicepreședinte al filialei ■ tot aici s-a decis fuziunea Partidului Moldovenilor cu partidul de guvernămînt ■ Simirad: "Fără votul dumneavoastră (al pesediștilor - n.red) nu aș fi putut ieși primar" ■ „I-am rugat pe ieșeni să voteze cheia și au votat, i-am rugat să voteze mărul și au votat, i-am rugat să voteze zimbrul și au votat, acum am să-i rog să voteze cei trei trandafiri" ■ „Cînd eram primar pe vremea PDSR, primăria Iașului avea 52% din bugetul județului, iar cînd au ajuns finii și prietenii mei la conducerea județului am ajuns la numai 28% din buget" ■ Hrebenciuc: „Solcanu este un excelent dansator, în schimb eu sînt un foarte bun pescar. Ultima oară, la pescuit, timp de patru zile, Solcanu nu a prins nimic, iar eu am prins un crap de șase kilograme" ■ primărița din Hălăucești: „Urez succes Partidului... Socialist Democrat" ■

Conferința Județeană de fuziune a PDSR și PSDR a fost pregătită militărește și păzită la fel de bine de un număr impresionant de forțe de ordine, ce nu lăsau să pătrundă în sală nici un străin, în afara celor invitați special. Deși pe pancarda de fundal a Sălii Sindicatelor era anunțată fuziunea dintre PDSR și PSDR, lumea se întreba altceva: vine *Simirad*? Într-adevăr, cu ceva întîrziere, primarul își face apariția și se așează în primul rînd, cel al invitaților de seamă. În prezidiu erau anunțate nume importante: vicepreședintele PSD, ***Viorel Hrebenciuc***, ministrul Administrației Publice Locale, ***Octav Cozmîncă***, iar prin sală, ca invitați, șefii filialelor din Moldova și președintele Comisiei de politică externă din Senat, ***Gheorghi Prisăcaru***. În raportul său de activitate, senatorul Ion Solcanu a descris viața internă de partid ca avînd o ***„dinamică optimistă, o viață unită și sănătoasă", „o relaționare colegială frumoasă și deferentă"***. Solcanu are și cu ce se lăuda. PSD are 77% din primarii județului Iași, 508 consilieri comunali, 20 de consilieri județeni, iar afluența către partid nu dă semne de oprire. Însă, marele său anunț, așteptat de toată lumea, era cu totul altul- fuziunea cu Partidul Moldovenilor. În cele din urmă, într-un moment care nu fusese precizat pe ordinea de zi a conferinței, cu o voce puțin tensionată, senatorul Solcanu a anunțat intenția de fuziune a PSD cu PM la nivel județean. El a amintit compatibilitatea programelor politice ale celor două partide politice: ***„Filiale locale ale PSD și PM vor iniția procesul de fuziune, care continuă protocolul încheiat în martie 2000"***, a declarat Solcanu.

## „Mulțumesc pesediștilor că m-au ales primar"

***„Vă mulțumesc că m-ați votat pentru funcția de primar în 2000. Fără votul dumneavoastră*** ( al pesediștilor - n.red) ***nu aș fi putut ieși primar"***, au fost primele cuvinte cu care primarul Constantin Simirad s-a adresat unei săli pline de pesediști, care l-au aplaudat călduros. Uralele s-au dublat atunci cînd primarul a mărturist că, ***„în 1996, cînd a ajuns primar, primul telefon pe care l-a primit în semn de felicitare, la o oră tîrzie din noapte, a fost de la Viorel Hrebenciuc"***. În fața unei săli care l-a ascultat ca pe un lider așteptat, primarul a explicat că această fuziune este o urmare a protocolului încheiat între PM și PDSR încă din în martie 2000, înaintea alegerilor locale. ***„PSD a manifestat înțelegere față de programul PM, care, de fapt, coincide, în proporție de 85% cu cel al PSD. Programul de dezvoltare pentru Moldova nu are cum să fie pus în practică doar de un partid mic cum este PM, dar cu PSD cred că se va reuși"***, a încercat el să explice motivele politice ale adeziunii sale. În procesul de fuziune se constată o neconcordanță pe care toți au trecut-o cu vederea. Simirad a declarat că Biroul Senat al PM a aprobat fuziunea și că mai rămîne ca sîmbăta viitoare să se întrunească Senatul moldovenilor pentru a lua o hotărîre finală, însă, în același timp, Simirad a fost ales ieri vicepreședinte al PSD. Întrebarea este cum a ajuns Simirad vicepreședintele PSD Iași, din moment ce abia săptămîna viitoare PM va hotărî statutar fuziunea?

## De ce a intrat Simirad în PSD?

Explicația unei asemenea decizii nu a fost lămurită de Simirad. El a menționat, deocamdată, în fața presei, că nu va pleca ca „ambasador", pentru ***„a scuti bugetul de 8 miliarde de lei"***, sumă necesară pentru organizarea alegerilor. Atunci care au fost motivațiile reale ale gestului lui Simirad?

În discursul său, Simirad a subliniat atuurile Bacăului, care ***„a format de la bun început o echipă unită. De aceea acolo este și de succes. Iașul va fi social democrat de acum încolo și poate reușește același lucru"***. Simirad a arătat că odată ridicat pragul politic partidele politice mici, ce ***„provocau instabilitate politică"*** nu mai au ce căuta în politică. ***„Sperăm să se coaguleze partidele politice în centru stînga și centru dreapta și să lase extremele la o parte. Mulțumită lui Octav Cozmîncă, Adrian Năstase, cu care m-am întîlnit și am avut discuții despre fuziune, un sprijinitor important a fost și Ion Iliescu, s-au înlăturat toate greutățile fuziunii"***. Apoi, motivația lui Simirad a fost cea economică: ***„Cînd eram primar pe vremea PDSR-ului, primăria Iașului avea 52% din bugetul județului, iar cînd au ajuns finii și prietenii mei la conducerea județului am ajuns la numai 28% din buget. Iașul este o capitală regională care trebuie susținută. Simirad a încheiat în aplauzele mulțimii: „I-am rugat pe ieșeni să voteze cheia și au votat, i-am rugat să voteze mărul și au votat, i-am rugat să voteze zimbrul și au votat, acum am să-i rog să voteze cei trei trandafiri"***.

## Hrebenciuc: „Bacăul este capitala economică a Moldovei"

Pe tot parcursul conferinței, Hrebenciuc s-a comportat ca un adevărat conducător de ceremonii, autoritatea sa asupra celor de la prezidiu, dar mai ales asupra lui Ion Solcanu, nefiind pusă la îndoială.

De fapt, acesta a și subliniat, de la începutul conferinței, ascendentul pe care îl are asupra liderului ieșean:***"răspund de activitatea organizației Iași din partea Delegației Permanente a PSD"***. La un moment dat, pentru a pune surdină speculațiilor care se fac pe seama competiției dintre Iași și Bacău, Hreneciuc și-a permis să pomenească despre totala amiciție care îi leagă pe liderii PSD din Iași și Bacău. ***„Sîntem buni priteni de familile. La petreceri, Solcanu este un excelent dansator, în schimb eu sînt un foarte bun pescar. Ultima oară, la pescuit, timp de patru zile, Solcanu nu a prins nimic, iar eu am prins un crap de șase kilograme"***, a declarat Hrebenciuc, făcînd introducerea pentru fraza cea mai importantă:***"N-am contestat niciodată că Iașul este capitala istorică și spirituală a Moldovei, însă potențialul economic al Bacăului este mai mare decît al Iașului. Această competiție este instrumentată și prost înțeleasă, de fapt, de către presă"***.

## Simirad, vicepreședinte PSD Iași

Cu unanimitate de voturi, delegații la Conferința județeană l-au votat pe senatorul Ion Solcanu președinte al filialei. Vicepreședinții Consiliului Județean aleși sînt Constantin Simirad, ***Valer Dorneanu, Corneliu Rusu Banu, Lucian Flaișer, Traian Dobre, Neculai Rățoi, Paul Neamțu, Gabriel Surdu, Vasile Mocanu, Carmen Luncașu, Ionel Adrian, Vasile Costinescu, Mihai Dumitriu.***

Secretarul executiv al PSD este ***Sandu Manolache***, iar secretarii Biroului Executiv au fost aleși ***Cristian Nechifor, Cristian Sandache, Nicolae Apostol, Cosmin Coman, Gheorghe Nicihita.***

Ceilalți invitați al tribună s-au comportat în spiritul unei atmosfere de carnaval. Primărița din Hălăucești „a urat succes Partidului.. Socialist Democrat", primarul din Pașcani, Neculai Rățoi, a amintit cum a fost el pus la zid de către fosta guvernare, cînd i s-au pus în circă nouă dosare penale și a fost chemat „la judecată" într-o sală, unde se regăseau multe dintre figurile care ieri se aflau în sala PSD(!).

## De ce a glumit Hrebenciuc pe seama lui Anghel Stanciu?

La un moment dat, în timp ce prefectul Corneliu Rusu Banu făcea propunerea pentru Consiliul Județean al PSD, a ajuns la litera „S", la Carol Stanciu. În mod neașteptat, parcă dorind să sugereze anumite amănunte de culise, Hrebenciuc a oprit înșiruirea numelor. ***„Deci, atenție, nu Anghel Stanciu, ci Carol Stanciu. Ca să nu fie comentarii sau confuzii"***, a ținut să spună liderul din Bacău. Care a fost, de fapt, sugestia lui Hrebenciuc? Săptămîna trecută, în timp ce Constantin Simirad încă mai negocia cu Ion Solcanu, surse credibile din PSD spuneau că deputatul PRM Anghel Stanciu duce tratative la nivel central, pentru o funcție de vicepreședinte în PSD. Contactat telefonic, deputatul PRM, a negat aceste afirmații, acuzînd presa că vrea să dezinformeze.***"A mai apărut într-un cotidian central știrea că vreau să-i iau locul lui C.V.Tudor. Acum mai aud că vreau să devin vicepreședinte al PSD Iași. Nici vorbă, sînt afirmații iresponsabile"***, a declarat atunci deputatul PRM.

Pe tot parcursul conferinței județene PSD de ieri, Anghel Stanciu a fost foarte activ, ca invitat. De exemplu, în timp ce liderul PNL Iași, ***Dumitru Oprea***, s-a comportat detașat, părăsind sala pînă să se termine lucrările, Stanciu, nu numai că a urmărit cu atenție desfășurarea conferinței pînă la sfîrșit, cînd au fost anunțate rezultatele, însă a avut discuții discrete cu cîtiva membrii PSD.■

# Pămîntul, salvarea economică a Moldovei

■ la conferința județeană de ieri a fost lansat „Manifestul pentru Moldova" al PSD ■ acesta prezintă o viziune aproape „sămănătoristă" despre viitorul economic al zonei ■

Liderii celor opt filiale județene ale PSD din regiunea Moldovei au adoptat, ieri, și „Manifestul pentru Modova", document prezentat de vicepreședintele PSD ***Viorel Hrebenciuc***, la finalul conferinței județene a partidului. Avînd ca model Programul social-democrat pentru Transilvania, lansat la Cluj de ministrul de Interne, Ioan Rus, Hrebenciuc a promis că, în termen de o lună, va fi elaborat un program de dezvoltare economică și socială a zonei, care va fi supus spre aprobare Guvernului. Hrebenciuc a menționat că Manifestul PSD pentru Moldova nu are conotații autonomiste. Iată care sînt, pe scurt, opțiunile PSD menite să atenueze și să reducă, treptat, decalajele de dezvoltare economică dintre Moldova și celelalte regiuni ale țării.

## Moldovei i se rezervă rolul unei regiuni agricole

Potrivit PSD, dezvoltarea agriculturii în zona Moldovei reprezintă „o prioritate" în condițiile în care, prin crearea unor exploatații agricole moderne, ar putea fi redistribuit excedentul forței de muncă rezultat în urma disponibilizărilor din sectorul industrial. Dezvoltarea agriculturii va asigura consumul intern de produse agro-alimentare, relansarea acesteia urmînd să se facă prin restructurarea regimului proprietății agricole, reactivarea sistemelor de irigații și a lucrărilor de îmbunătățiri funciare. În sectorul economic, PSD își propune ***„stoparea procesului aberant de dezindustrializare și de abandon al acestui important potențial economic"***.

## Nu trebuie compromis procesul de privatizare

***„Este necesar ca suportul industrial moștenit să fie privatizat, dar în același timp va trebui elaborat un program susținut de postprivatizare. Nu ne mai putem permite să abandonăm cu o condamnabilă ușurință unitățile industriale nou privatizate. Trebuie să asigurăm o atentă monitorizare a respectării clauzelor contractuale, astfel încît conceptul de privatizare să nu fie compromis de dragul unor afaceri veroase și suspecte"***, se mai arată în manifestul PSD. Alte două domenii, serviciile și turismul, sînt ***„insuficient valorificate"*** în zona Moldovei, iar prin relansarea acestora, PSD își propune că atragă un aflux de investiții în măsură să asigure o creștere economică în această parte a țării.

## Relații regionale intense cu Ucraina și Republica Moldova

PSD intenționează să dezvolte relațiile economice între zona Moldovei, Ucraina și Republica Moldova, prin intermediul celor două euroregiuni, Prutul Superior și Dunărea de Jos.

Pe de altă parte, PSD va sprijini județele din Moldova să promoveze legături strînse cu alte regiuni europene, prin investiții în sectoarele productive, care să asigure creșterea nivelului de trai al populației. ■

# PSD este de azi înainte stăpînul Iașului

PSD va domina în proporție de 75% Consiliul Local și de aproape 70% Consiliul Județean. Odată cu intrarea Partidului Moldovenilor în PSD, raportul de forțe politice în cele două Consilii, județean și local, va înclina net spre partidul de guvernămînt. Astfel, în Consiliul Județean, grupul PSD se îmbogătește cu 6 foști „moldoveni" și va crește de la 19 la 25 de membri, adică mai mult de jumătate din totalul de 45 de consilieri. În opoziție vor rămîne PNL și PD, cu cîte 5 consilieri, PNȚCD și PRM, cu cîte patru consilieri și doi consilieri independenți.

În Consiliul Local (CL) va fi aceeași situație, grupul PSD punînd mîna pe 19 voturi dintr-un total de 31. Aceasta, cu toate că ***Val Condurache*** este singurul „moldovean" care nu și-a manifestat încă intenția de a se înscrie în PSD. ***„Nu am depus încă cererea de intrare în PSD, însă în CL voi vota alături de primarul Constantin Simirad, indiferent de opțiunea mea față de această fuziune"***, a afirmat Condurache. Acesta va anunța în viitoarea ședință CL dacă va rămîne independent sau se va înscrie în PSD. În rest, opoziția în CL va fi formată din 6 liberali, doi peremiști, cîte un consilier din partea PD, respectiv PNȚCD și doi independenți. Creșterea numărului consilierilor PSD nu înseamnă însă și schimbarea atitudinii de vot a moldovenilor, care pînă acum au mers pe aceeași mînă cu pesediștii. Singurii care vor face opoziție vor fi doar liberalii și, eventual, democrații și țărăniștii, dar de o eficiență formală, ținînd cont de majoritatea copleșitoare a consilierilor PSD, la care se aliniază disciplinat atît reprezentanții PRM, cît și independenții. **(Bogdan P.)**

# Vosganian a adunat ce a putut din fosta filială UFD Iași

UFD și-a restructurat, alaltăieri, organizația ieșeană, în urma plecării masive a membrilor la PNL, prin alegerea avocatului ***Neculai Volovăț*** în funcția de președinte al filialei.

Prezent la alegeri, președintele UFD, ***Varujan Vosganian***, a declarat că ***„nu crede că un partid, oricît de spectaculos ar evolua pînă la alegerile din 2004, ar putea înfrînge singur PSD"***.

Fostul senator UFD consideră că este o imensă manipulare afirmația că ***„vremea coaliților a trecut"***. Pentru a justifica poziția sa distantă față de PNL, Vosganian a arătat că ***„nicăieri în lume dreapta nu s-a coagulat în jurul PNL, și, cu excepția Japoniei, nici nu a ajuns la putere"***.

Liderul UFD spune că partidul său va recupera anul acesta, în afara mesajului despre liberalismul economic, și mesajul doctrinar al creștin democrației, pentru că PNȚCD nu mai are forța să-l susțină". ■

**Grupaj realizat de Mihai CHIPER**

# Rectorul de la „Al.I. Cuza" îi aduce pe decanii universității în PNL

■ Vasile Cocriș, decanul Facultății de Economie și Administrarea Afacerilor, este noul președinte al liberalilor de la municipiu

Alaltăieri s-a desfășurat conferința municipală la PNL Iași, în care s-a ales noul președinte al filialei în persoana lui ***Vasile Cocriș***, decanul Facultății de Economie și Administrarea Afacerilor.

Prin această mișcare importantă (pentru care s-a făcut și derogare de la statut, Cocriș neavînd vechimea în partid care să-i permită să candideze) practic, Oprea își aduce un colaborator de la Universitate pe post de mîna sa dreaptă. Alte funcții importante sînt cele ale celor patru vicepreședinți aleși: ***Eugen Ionescu, Florin Hozoc, Radu Botez*** (fost UFD-ist) și ***Marian Berdan***. În fața unei săli a Teatrului Luceafărul, pline ochi de cîteva sute de tineri, s-au făcut auzite și cîteva voci critice.

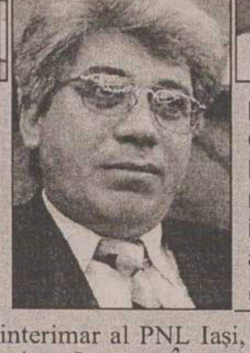

**Decanul de la ASE, Vasile Cocriș (stînga) a devenit liderul liberalilor din municipiu. Sus, președintele interimar al filialei județene a PNL, rectorul Universității „Al.I. Cuza", Dumitru Oprea**

Deputatul Adrian Mogoș s-a plîns de marginalizarea sa în cadrul filialei, iar fostul consilier județean, ***Adrian Gîrlea***, de faptul că sînt prea mulți tineri în sală de care nu a auzit multă lume. Replica a venit din partea liderului interimar al PNL Iași, Dumitru Oprea. ***„În Iași sînt 60.000 de studenți. După acest număr cred că în sală sînt prea puțin tineri"***, a menționat Oprea. Acesta are planuri interesante pentru activarea mișcării liberale din Iași. La conferința Județeană de peste două săptămîni, liderul PNL Iași va anunța deschiderea la Iași a primei filiale a „Institutului de Studii Liberale" în provincie, în care, se speră, vor fi cooptați intelectuali și oameni de afaceri. ■

# Vînătoarea piraților a dus la creșterea spectaculoasă a vînzărilor de soft

**Vînătoarea posesorilor de soft fără licență a generat o creștere fără precedent a vînzărilor de programe de calculator. În același timp, Microsoft vine în întîmpinarea cererii cu oferte promoționale ademenitoare.**

Pirateria software a provocat, în România, pierderi de aproximativ 153 de milioane de dolari în anul 2000, conform rezultatelor unui studiu realizat de „Datamonitor". Acești bani ar fi trebuit să intre în buzunarele producătorilor de soft. În același timp, rata pirateriei, de 77 la sută, a provocat pierderi pentru buget evaluate la 74 de milioane de dolari, ca urmare a taxelor necolectate. Măsurile luate la nivel național au început să dea roade și în Iasi. Astfel, Poliția Municipiului Iași împreună cu specialiști din cadrul Oficiului Român pentru Drepturi de Autor și reprezentanții Business Software Alliance (BSA) au început vînătoarea utilizatorilor de programe de calculator Microsoft sau Simantec piratate. Pentru că cei prinși riscă pedepse între trei luni și trei ani de închisoare, dealerii ieșeni de soft au fost asaltati în ultimele două luni de o cerere fără precedent din partea utilizatorilor de programe de calculator.

Astfel, firme ca Radix, Flamingo Computers, Quartz Matrix sau Bass Computers au anunțat pe luna octombrie creșteri spectaculoase de vînzări față de luna precedentă.

*Narcisa Mocanu,* asistent vînzări și marketing la firma Radix, precizează că vînzările au crescut în octombrie-noiembrie de cel puțin 5 ori: ***„Este vorba despre micii întreprinzători particulari care s-au văzut obligați să intre în legalitate: notari publici, cabinete medicale particulare, proprietari de Internet caffe-uri. În general firmele mici și mijlocii ne-au asaltat cu cereri în domeniu, iar cele mai mari vînzări sînt la Windows 98 și Windows XP".***

*Alina Ungureanu,* de la Flamingo Computers, declară că ***„s-a înregistrat o creștere semnificativă în vînzarea de soft, atît datorită campaniei declanșate de BSA, cît și ofertelor lansate de Microsoft prin aplicarea de reduceri considerabile de preț".***

Și reprezentanții firmei Quartz Matrix confirmă o creștere a vînzărilor, în luna octombrie, de 6 ori mai mare decît în septembrie.

*Zlate Vasile,* proprietarul de la Bass Computer, este încîntat de campania declanșată de BSA: ***„Nu pot decît să mă bucur de această campanie. Am o firmă relativ mică și dacă pînă acum baza vînzărilor o constituiau componentele second-hand, în ultima lună am cîștigat mult mai mult cu softurile originale".***

La această avalanșă de cereri a contribuit și campania de legalizare inițiată de Microsoft care oferă cumpărătorilor o ofertă specială cu reduceri importante la cele mai utilizate programe. Putem cumpăra astfel un program Windows 98 sau Windows Millenium cu 89 de dolari față de 170, respectiv 190 de dolari, cît costau înainte. **(Claudia ENEA)**

# Lungul drum al banilor de la o bancă la alta

■ **plățile interbancare făcute de firme durează cîteva zile**

**O plată de la Iași la Călărași, între filialele a două bănci diferite, se face în prezent în două-trei zile. În schimb, dacă doriți să trimiteți bani în cele mai îndepărtate și exotice zone din lume, durează doar zece minute pînă cînd aceștia vor ajunge la destinație.**

În general, băncile comerciale românești, după perioada mai dificilă traversată cu cîțiva ani în urmă, se află în faza în care își fac ordine în propria curte. Unele bănci mai mici și-au pus la punct un sistem de plăți online, astfel încît transferul de bani de la o sucursală la alta durează doar cîteva minute. Băncile mai mari anunță introducerea unor softuri care să le permită efectuarea de plăți online, între propriile sucursale, în primul trimestru al anului următor. În ceea ce privește plățile între două bănci diferite, care în prezent sînt efectuate prin intermediul Băncii Naționale, nimeni nu se încumetă să dea un termen pînă la care acestea vor putea fi făcute online. Surse din sistemul bancar afirmă că la Banca Națională se lucrează în prezent la un proiect privind crearea unui sistem de compensare reciprocă la sfîrșitul fiecărei zile, astfel încît plățile între bănci să poată fi efectuate online.

Plățile dintre bănci trebuie să treacă pe la BNR

## Clienții s-au obișnuit cu întîrzierile de cîteva zile

Deocamdată, agenții economici s-au obișnuit cu acest sistem de plăți destul de greoi. ***„Viteza cu care se mișcă sistemul bancar din România nici nu poate fi comparată cu cea din țările occidentale. Săptămîna trecută, transferul unei sume de bani în lei de la Banca Românească Iași la BCR Iași a durat patru zile. Pentru transferul unei sume în valută de la BRD Bistrița Năsăud la BRD Iași am așteptat trei zile, iar acest lucru se întîmplă în mod frecvent"***, a afirmat *Liviu Horobeț,* administratorul firmei „Hoffer Impex" SRL Iași.

***„Ce să facem? În mod normal banii ar trebui să ajungă în cîteva minute. Dacă ajung peste o zi sau două, pierzi dobînda pentru perioada de întîrziere. Eu am noroc că încasez în general cash. Dar cînd fac plăți, de ordinul zecilor sau sutelor de milioane de lei, se simte. Oricum, s-au obișnuit cu aceste întîrzieri și, în general, sînt mulțumiți că își recuperează banii. Pentru a primi banii mai repede însă, unii furnizori și-au deschis conturi la mai multe bănci, pentru ca plata să se facă între sucursalele aceleiași bănci"***, ne-a spus *Radu Dimitriu,* patronul „Casei de Vinuri Dancu".

## Cheia plăților interbancare se află la BNR

Reprezentanții sistemului bancar spun că lucrurile se complică în momentul în care plățile sînt făcute către firme cu conturi deschise la alte bănci, caz în care banii trebuie să treacă prin BNR. ***„Dacă astăzi primesc un ordin de plată, îl trimit la Transfond*** (n. r. sistem de compensare a plăților interbancare, ce funcționează în cadrul BNR). ***De aici, banii pleacă către sucursala băncii unde este deschis contul firmei primitoare. În mod normal, ar trebui ca a doua zi banii să ajungă"***, ne-a spus *Toader Iliescu,* contabil șef al sucursalei ieșene a Băncii Comerciale Române. În aceeași perioadă de timp ajung și plățile efectuate între două sucursale ale băncii, dacă nu este folosit serviciul de telex. ***„În cazul în care se folosește telexul, banii ajung în cîteva ore. Peste cîteva luni, vom introduce un soft care să ne permită să efectuăm plăți online între propriile sucursale. Nu este ușor să schimbi softul la o bancă cu 11.000 de angajați (care trebuie familiarizați cu acesta) și 3 milioane de clienți"***, a afirmat Iliescu.

Nici la Banca Română pentru Dezvoltare Grup Societe Generale nu se pot face plăți online între propriile sucursale. ***„În primul trimestru al anului viitor, ne vom îmbunătăți softul existent, astfel încît să putem realiza plăți online între sucursale"***, ne-a spus *Radu Dorinel,* director financiar la BRD Iași. ***„Clienții băncii noastre pot efectua plăți online"***, ne-a spus *Irina Roxana Bartic,* referent marketing la sucursala ieșeană a Băncii Transilvania.

Același lucru se întîmplă și între sucursalele Băncii Agricole - Raiffeisen. ***„Avem o rețea destul de vastă în țară. Mai sînt doar cîteva filiale mai izolate unde banii nu pot ajunge în cîteva minute"***, a afirmat *Adriana Coste,* directoarea sucursalei ieșene.

În ceea ce privește plățile între bănci diferite, cheia efectuării acestora online se află la BNR. Surse din sistemul bancar afirmă că se lucrează în prezent la un proiect privind crearea unui sistem de compensare reciprocă la sfîrșitul fiecărei zile, direct între băncile comerciale. Cînd va fi definitivat și cînd va fi pus în practică acest proiect, nimeni nu a putut da un răspuns precis. **(C. PAVEL)**

## PE SCURT

### Încă un oficiu poștal modernizat

Începînd de sîmbătă, Oficiul Postal numărul 4 din Tătărași își primește clienții în „haine" noi. După cel de lîngă Gara Iași, acesta este cel de-al doilea oficiu postal modernizat în acest an de către Direcția Regională de Poștă (DRP) din Iasi. ***„Obiectivul nostru principal este acela de a presta servicii de calitate pentru clienții noștri. Pentru a ne îndeplini acest obiectiv derulăm mai multe programe printre care și modernizarea oficiilor poștale din județul Iași precum și din celelalte trei județe arondate la noi. Este vorba despre Suceava, Botoșani și Vaslui. Modernizarea punctului din Tătărași a fost făcută în regie proprie și a costat cîteva zeci de milioane de lei"***, a spus ***Ioan Miron,*** directorul general al DRP. Pentru anul viitor sînt programate cîteva investiții mai importante printre care și reparația capitală a oficiului poștal din Cuza Vodă. **(A.PRODAN)**

### Allianz-Țiriac a încasat prime în valoare de 37 milioane euro

Allianz-Tiriac a înregistrat, pe primele nouă luni ale anului, încasări din prime de 37 de milioane euro, în creștere cu 73,3% față de perioada similară din 2000, informează un comunicat al companiei. Allianz-Țiriac are 36 de sucursale, 92 de agenții, aproximativ 800 de angajați și peste 3.000 de colaboratori. Societatea dorește să-și extindă gama produselor de viață începînd cu anul 2002, an în care va lansa mai mult de cinci produse.

### PCC își mută producția din Europa la Cîmpina

Conducerea companiei americane Precision Castparts Corp. (PCC) a decis ca sucursala din România, PCC Sterom Cîmpina, să devină centrul de producție în Europa al companiei, determinînd astfel creșterea cifrei de afaceri a societății din Cîmpina de la 20 la 150 de milioane de dolari la sfîrșitul anului 2003. PCC este unul din liderii mondiali ai industriei producătoare de echipamente de precizie, coordonînd peste 50 de unități de producție din SUA, Canada și Europa. Cu o valoare a activelor de peste 2,5 miliarde de dolari, PCC produce componente metalice de precizie pentru industria de turbine de gaz industrial, echipamente pentru controlul fluidelor și prelucrarea metalelor, a celulozei și hîrtiei, turnătorii, componente aeronautice sau aerospațiale.

# Peste 80% dintre operatorii bursieri de la Sibiu sînt speculatori particulari

■ **în timp ce în SUA și Canada sînt considerate ca „jocuri de noroc" și se impozitează cu 25% pînă la 50% din valoarea cîștigurilor, tranzacțiile cu „instrumente derivate" din țara noastră sînt impozitate cu 1%, iar eventualele pierderi sînt deductibile**

Speculatorii particulari ai burselor internationale, care tranzacționează contracte de tip „Futures" și „Options", s-au hotărît să dezvăluie presei cîteva dintre secretele „meseriei" lor. Ei precizează că tranzactiile pe care le intermediază se încadrează perfect în limitele legislației românești în vigoare (Ordonanta nr. 67/1999, aprobată prin Legea nr. 129/2000 și Regulamentul CNVM nr. 8/2001). Prin urmare, ***„speculatorul nu poate fi asociat «speculantului» condamnat în fie-iertatele regimuri trecute".***

În comparație cu rigorile reglementărilor impuse la marile burse din lume și mai ales cu fiscalitatea aplicată cîștigurilor provenite din speculatiile bursiere, operatorii de la Bursa Monetar-Financiară și de Mărfuri Sibiu (BMFMS) consideră că ***„aici e un adevărat paradis: persoanelor fizice li se percepe doar 1% din aceste cîștiguri (impozitul pe venitul global, categoria în care se înscriu veniturile realizate din dobînzi), iar pentru persoanele juridice astfel de venituri se includ în profitul anual, impozitat ca atare (de remarcat că, dacă respectivele tranzacții generează pierderi, acestea sînt deductibile)".*** Așa stau lucrurile în România, în timp ce ***„în țări precum Canada și SUA, speculațiile bursiere sînt considerate jocuri de noroc și veniturile astfel obținute sînt impozitate cu 25% (în America) și pînă la 50% (în Canada), în functie de valoarea cîștigului realizat". Însă, dacă Ministerul român al Finanțelor ar încerca să intervină, impunînd o creștere a fiscalității la această categorie, „mai mult de un sfert dintre speculatori s-ar retrage de pe piață, periclitînd însăși existența acesteia"***. La Sibiu, ***„volumul tranzacțiilor este încă extrem de redus și unicul avantaj care ne atrage aici este lejeritatea fiscală".***

Bursa din Sibiu

## „Surferi pe valurile pieței"

Explicînd natura activității lor, bursierii arată că, în esență, se negociază riscurile derulării contractelor la care plata se face mai tîrziu decît în momentul livrării: ***„Astăzi, la livrarea mărfii, cursurile valutare au o anumită configurație, dar, dacă s-a prevăzut ca plata să se facă peste o lună, apare riscul unei deprecieri, aparent imprevizibile".*** Acest risc este considerat ca un produs care poate fi cumpărat sau vîndut ca oricare altul. Denumirea de „instrument derivat" (prescurtat, ID) provine tocmai din faptul că valoarea acestui „produs" derivă din diferentele de curs valutar prevăzute de contractori, pentru o anumită dată din viitorul apropiat, numită scadență. Instrumentele „Futures" au în vedere obligația de a achiziționa contractul la scadenta stabilită, în timp ce „Opțiunile" prevăd dreptul, dar nu și obligația achiziției. O altă departajare între cele două categorii se face în funcție de intenția investitorului: contractele care sînt încheiate pentru acoperirea riscurilor, numite „hedging", care nu sînt supuse impozitării, respectiv cele strict speculative, menite să aducă un cîștig de pe urma evolutiilor favorabile. Observăm, astfel, că pe piață operează două categorii de bursieri: hedgerii („tocmiți" de clientii lor să procedeze astfel încît orice fel de risc să fie acoperit) și speculatorii particulari. La BMFM Sibiu, „mai putin de 20% sînt hedgeri" - apreciază speculatorii -, „altfel, jocurile n-ar mai fi atît de palpitante". Ei afirmă, de asemenea, că, „respectîndu-se cadrul strict legal al acestor operațiuni, fiscalitatea asupra unor contracte poate fi evitată spectaculos", întrucît, dacă se consideră ca fiind obiect al tranzactiilor cu instrumente derivate, impozitarea va fi făcută în modul descris mai sus.

Pentru că veniturile lor depind de fluctuațiile cursurilor valutare, pe care trebuie să le prevadă cît mai exact, speculatorii sunt considerați „surferii" de pe valurile piețelor financiare. **(Dan STRĂUȚ)**

# LNM va plăti pînă mîine un avans de 25 de milioane dolari pentru Sidex

Compania LNM Holdings NV, actionarul majoritar al combinatului siderurgic Ispat Sidex Galați, va plăti, pînă marți, avansul de 25 de milioane de dolari din prețul pachetului de acțiuni cumpărat de la Autoritatea pentru Privatizare, au declarat surse din cadrul companiei.

LNM Holdings NV a cumpărat de la APAPS peste 90% din actiunile Sidex, iar plata avansului trebuia făcută în termen de trei zile lucrătoare de la data finalizării contractului de privatizare, 15 noiembrie. Cele 25 de milioane de dolari vor fi virate în conturile Autorității de la Eximbank.

Diferența de preț, estimată la circa 40 de milioane de dolari, va putea fi achitată la expirarea unui termen de 15 luni de la data finalizării. În acest termen, LNM datorează Autorității pentru Privatizare o dobîndă anuală egală cu dobînda LIBOR plus o marjă de 0,5 puncte procentuale aplicate la diferența de preț.

De asemenea, începînd de luni, Ispat Sidex are un nou director general executiv, în persoana lui *Narendra Chaudhary,* care are o experiență de aproape 36 de ani într-o serie de funcții tehnice și manageriale din industria metalurgică, fiind specialist în operațiuni specifice combinatelor siderurgice și management de afaceri. ■

## CURSUL CASELOR DE SCHIMB

| BĂNCI | Dolar SUA C | Dolar SUA V | Marcă germană C | Marcă germană V |
|---|---|---|---|---|
| BCR (230500) | 31.175 | 31.400 | 13.795 | 14.320 |
| BRD (tel. 213050) | 31.150 | 31.450 | 13.850 | 14.230 |
| BCIT (tel.211740) | 31.040 | 31.540 | 13.949 | 14.273 |
| Banca Agricolă Raiffeisen (tel.210.130) | 31.170 | 31.420 | 13.850 | 14.190 |
| Banca Transilvania (tel.215011) | 31.080 | 31.400 | 13.750 | 14.200 |
| Eurom Bank (tel.277905) | 31.100 | 31.420 | 13.900 | 14.235 |
| AlphaBank (tel.212009) | 31.240 | 31.450 | 13.958 | 14.276 |
| Mindbank (tel.219668) | 31.200 | 31.500 | 14.000 | 14.300 |
| | | | | |
| Casele de schimb valutar | Dolar SUA C | Dolar SUA V | Marcă germană C | Marcă germană V |
| Olimp (215524) | 31.100 | 31.250 | 13.800 | 14.000 |
| ACR (112345) | 31.200 | 31.300 | 13.900 | 14.000 |
| Nasty Change (tel.094527333) | 31.180 | 31.350 | 13.870 | 14.100 |
| Tarom (115309) | 31.150 | 31.300 | 13.800 | 14.000 |
| Romania Exchange (tel.092/642274) | 31.050 | 31.349 | 13.700 | 14.149 |
| Curs valabil în data de 16.11.2001 | | | | |

Monitorul vă oferă indaco Computers & Networking Software Developer

Lege Start

SERVICIU GRATUIT

de acces online la cea mai mare bază de date legislative din România

www.indaco.ro

Parola de azi: 217723XX

# Tot mai mulți directori ieșeni vor să devină maeștri în administrarea afacerilor

■ **după doi ani de studii, Universitatea Tehnică oferă posibilitatea obținerii unui MBA**

Școala de Înalte Studii Postuniversitare din cadrul Universității Tehnice „Gh. Asachi" oferă ieșenilor posibilitatea perfecționării profesionale prin prestigiosul MBA (Master in Business Administration, adică masterat în administrarea afacerilor).

Programul se desfășoară în cadrul „Centrului de educație și perfecționare continuă", departament independent în cadrul Universității. Inițiatorul acestui departament, care se autofinanțează, este profesorul universitar în științe economice *Costache Rusu.* Alături de programul mentionat mai fac parte și cele de Master în Dreptul muncii sau în Dreptul afacerilor. Cel mai solicitat rămîne însă MBA-ul, care oferă posibilitatea obtinerii unei diplome acreditate de Ministerul Învățămîntului ce atestă mult rîvnitul titlu de „Master în Administrarea Afacerilor". Durata studiilor este de doi ani, iar costul fiecărui an este de 600 de dolari, care pot fi plătiți în rate.

*Carmen Aida Huțu,* profesor coordonator, ne mărturisește că cei mai multi cursanți provin din rîndul celor ce doresc să ocupe funcții de conducere sau sînt sponsorizați în vederea perfecționării de chiar firmele la care sînt angajați. ***„Mulți dintre cursanții noștri ocupă acum funcții importante la firme mari. Directorul de marketing de la „Antibiotice", Coca Cașcaval, sau directorul general Liviu Șufaru de la „Tehnoton" au fost studenții noștri și ne mîndrim cu acest lucru. Trebuie să menționăm că noi colaborăm cu universități de renume din Grecia, Franța, Suedia, Olanda sau Danemarca și acordăm anual burse „Socrates" celor cu rezultate deosebite. Aceștia beneficiază de stagii la firme cu renume din străinătate și au posibilitatea de a fi angajați de acestea dacă dovedesc că o merită"***, explică Carmen Aida Huțu.

Standardele de pregătire, dotare și examinare sînt compatibile cu cele internaționale. Pretul mic al programului MBA, ce poate fi urmat acum și la Iasi, se explică prin recunoașterea partială pe plan international a diplomei de absolvire. ***„Este vorba despre recunoașterea în țările Europei de sud-est și în țările mai sus menționate cu care avem contracte încheiate"***, menționează Carmen Aida Huțu. Menționăm că un program MBA cu deplină recunoaștere internațională poate ajunge și la 10.000 de dolari prin cursurile organizate de CODEX, de exemplu, la București. **(Claudia ENEA)**

## AGENDA BANCARĂ

RoBank
Banca unde contezi

Sucursala Iași, str. A. Panu, nr. 26.
World Trade Center, mezanin 2
Telefon: 278237, fax: 278600

Dobînzi la depozite

| | 1 lună | 3 luni | 6 luni | 12 luni |
|---|---|---|---|---|
| .. LEI | 32.00% | 33.00% | 34.00% | 35.00% |
| .. USD | 4,25% | 4,50% | 4,75% | 4,75% |
| .. EURO, DEM | 4,00% | 4,25% | 4,25% | 4,50% |

Pentru persoanele fizice comisionul este zero, iar dobînda este constantă pe toată perioada depozitului.

CAPA credite
Str. V. Alecsandri nr. 6, tel/fax: 032 / 214 084, 276 159
Spiritul afacerii de succes

BANCA ROMÂNĂ PENTRU DEZVOLTARE
GROUPE SOCIETE GENERALE
STEJAR UN PROGRAM FINANCIAR PERSONAL
Pentru următorii 5 ani - sau 1.825 de zile - aveți planuri sigure pentru familia dumneavoastră! Doi experți financiari - **B.R.D. - Groupe Société Generale** și **Societatea de Asigurări Commercial Union Asigurări de Viață** - vă ajută să le faceți.
Prin noua asigurare de viață *"Stejar"*, beneficiați de avantajele unui produs de economisire și de asigurare, în același timp.
Aveți posibilitatea să vă planificați economiile pe termen mediu sau lung după un program pe care îl puteți modela asa cum vă convine.
Pentru informații suplimentare, vă asteptăm la oricare din unitățile **Băncii Române pentru Dezvoltare - Groupe Société Generale.**
*Cu siguranță viața e frumoasă!*

EUROM BANK
Sucursala Iași, Bdul Copou nr. 5
Tel. 032/277905; Fax 032/277907
La dispoziția dumneavoastră:
* Depozite cu dobînzi atractive * Credite și linii de credite *
* Încasări și plăți în numerar * Emiteri și confirmări de acreditive *
* Emiteri și remiteri de cecuri * Consultanță financiar-bancară și de afaceri * Scontarea efectelor de comerț * Transferuri de fonduri *
*Derulați afacerile prin noi și vom cîștiga împreună !*

EDITORIAL

# Cocteilul neputinței

## „The New York Times“ despre România: „Concernele de stat cu mari pierderi încă golesc bugetul, sindicatele rămîn puternice și politicienii temători“

O țară dezorientată, cu orientări cețoase, de un exotism greoi, gri, greu digerabil, unde întîmplările și deciziile decisive sînt improbabile, cu politicieni neputincioși, corupție și o clasă muncitoare opunîndu-se cu o pasiune care pare a depăși propriile interese schimbărilor capitaliste. Aceasta este România reflectată într-un articol publicat ieri de cotidianul american *„The New York Times“*.

Articolul ***„Românii se luptă să aplice reforma“*** nu face referire la nici un eveniment special, este o analiză succintă, probabil întîmplătoare, a situației actuale a României și a relațiilor cu lumea care decurg din această situație.

Semnat Carlotta Gall, textul este în mod evident scris cu bună credință, fără intenții agresive sau prejudecăți la adresa României. O eroare de documentare - SIDEXUL este plasat în nordul României - nu schimbă cu nimic calitatea generală articolului de a surprinde cu un ochi proaspăt, chiar dacă nu din cale afară de informat, imparțial și neviciat de interacțiunea prelungită cu mediul românesc, contururile politice și sociale ale României de astăzi. Textul pare scris cu o degajare vecină cu lipsa de interes, dar tocmai această degajare permite surprinderea unor esențe care deseori se lasă percepute doar de la distanță.

Starea economică, socială și politică a țării sînt surprinse scurt și sec, într-o frază: ***„Concernele de stat*** (regiile, probabil marile firme, n.r.) ***cu mari pierderi încă golesc bugetul, sindicatele rămîn puternice și politicienii temători“.*** Cu greu ar putea fi descris mai bine cocteilul neputinței românești.

***„Privatizarea este sarcina cea mai urgentă, dar o sarcină care ar forța guvernul să facă față opoziției muncitorilor - în mod tradițional o forță într-o țară în care chiar și autoritarul Domn (sic) Ceaușescu s-a confruntat cu revoltele muncitorilor“.*** Dacă guvernul Năstase are cel puțin o spaimă în legătură cu actualul mandat, atunci ea este cuprinsă în această frază. Interesantă și perspectiva pe termen lung în ceea ce privește rolul muncitorimii în viața politică și economică a României. La nivel public nu a existat pînă acum o analiză a rolului sindicatelor în frînarea sau sprijinirea reformei și a forței și rolului acestora comparativ cu alte țări.

Nu este deci surprinzător că ***„guvernul d-lui Năstase, instalat în ianuarie, a dovedit intenții bune și a obținut ceva rezultate, dar încă ar putea să dezamăgească“.*** O perspectivă care domolește iluzia cultivată de mașina de imagine a Guvernului că am mers anul acesta din victorie în victorie și că e lege că așa va arăta și restul mandatului.

Cu atît mai mult cu cît ***„la mai bine de un deceniu de la moartea lui Ceaușescu și a soției sale, Elena, detronați și împușcați într-o revoltă în decembrie 1989, reformele majore, de piață și sociale în România de abia dacă au început“.*** Oricît ne-am iluziona cu micile victorii pe termen scurt sau ne-am îmbăta în campanii electorale, cert e că, după 11 ani, sîntem tot la început de drum și, în ansamblu, ne-am făcut-o cu mîna noastră.

Interesant este și modul în care autoarea se referă la fostul guvern: ***„o coaliție de reformatori pro-occidentali, care au început cu mari speranțe, dar au ezitat în fața celor mai dificile reforme și s-au prăbușit sub presiunea unor mari scandaluri de corupție“.*** În timp ce căderea fostei puteri a avut alte cauze principale decît scandalurile de corupție, expresia care califică fosta putere: ***„pro-Western reformers“*** este una în general folosită pentru a desemna elite modernizatoare din țări musulmane, Asia sau Africa. România este vag percepută ca fiind dintr-o alta lume, nu știm exact care, și este interesant pentru cititorii americani ai *„The New York Times“* să urmărească aventurile elitei sale pro-Vest în încercarea de a trage și țara după ea. Cam așa este perceput europenismul nostru ***„inerent“*** și zgomotos de un observator calm.

Articolul începe cu declarația (calificată drept glumă) unui băiat de 14 ani ca vrea să se facă polițist ca să împartă hoții jumătate din pradă cu el și se termină cu opinia unei studente de 24 de ani la teologie, (de ce tocmai teologie, ar fi interesant de aflat) într-o notă profund mioritică: ***„Oamenii nu mai au nici o speranță. Economia este întotdeauna la fel și (ei) nu cred că lucrurile se vor îmbunătăți“.***

Desigur, putem respinge ambele declarații ca fiind irelevante statistic sau poate chiar selectate ca să susțină linia generală a articolului.

Că ele surprind însă, din punct de vedere calitativ, două curente importante din starea de spirit din România, care se alimentează reciproc cu lipsa de măsuri de reformă și dinamism social în general, este aproape neîndoielnic.

Nici o persoană teoretic reprezentativă nu face excepție de la nota generală. Mircea Geoană este citat astfel: ***„Încrederea în acest guvern este în creștere în vest. Nu sîntem acolo încă, dar dacă putem să facem mai mult în economie și să arătăm mai multă hotărîre, s-ar putea să avem o șansă. Ratingurile noastre se îmbunătățesc“.***

Declarația pare puțin scoasă din context, dar tonul ei sugerează neputința și neîncrederea în propriile obiective și propriile forțe: ***„să arătăm mai multă hotărîre“, „dacă putem să facem mai mult“*** (spune asta cineva din echipa care ori face ori nu face), ***„s-ar putea să avem o șansă“.*** Omul e sub vremi. România e și ea sub vremi, mult sub vremile care trec pe lîngă noi.

**Sorin MOISĂ**

UNGHIUL DE TRAGERE

# Despre statornicie

Val CONDURACHE

Istoria cuvintelor este, poate, la fel de fascinantă ca și istoria ființei umane. Cuvintele de nasc, trăiesc și mor, limbi întregi se nasc, trăiesc și mor. Uneori se salvează, dar cu prețul unor transformări care le fac de nerecunoscut. Iată, vorbim de greaca veche și de greaca modernă. O limbă vie, adică vorbită, o limbă moartă, dar perfect conservată, mai bine ca o mumie. Doi oameni pot învăța greaca veche, se pot folosi de ea la fel de bine ca și de limba engleză. La unele congrese de romanistică se fac și comunicări în limba latină. Tatăl meu avea un prieten, profesor de limba latină, care tradusese ***Limba noastră*** în latinește, tradusese multe alte poezii din limba română în limba latină. O limbă nu moare pur și simplu, degradîndu-se, ea poate rămîne în toată splendoarea. Atunci de ce moare o limbă? De obicei, o ucide un barbar. Barbarul ucide și cercul lui Arhimede, și limba lui. În urma barbarilor rămîn doar sicrie de cuvinte - cărți acoperite cu o limbă clasică, mausolee cu sicrie clădite unul peste altul, o familie îngropată, un clan încremenit, o întreagă bibliotecă.

Dar un cuvînt, un cuvînt cum dispare? Sînt cuvinte care dispar pur și simplu, fără să apară un alt cuvînt în locul lor. Alteori, există două, trei sau patru cuvinte pentru aceeași realitate, pentru același obiect, pentru același sentiment. Ele nu exprimă absolut același lucru, nici unul nu cuprinde în totalitate obiectul sau sentimentul, rămîne o parte umbroasă, neexprimată. De aceea apar două, trei sau chiar patru cuvinte. Toate la un loc cuprind sentimentul, așa cum doi, trei sau patru oameni, ținîndu-se de mînă, pot cuprinde un stejar foarte gros. Un cuvînt care dispare cu totul și în locul lui rămîne, în limbă, o scorbură - dispare odată cu realitatea, cu obiectul sau cu sentimentul pe care-l denumește. Înseamnă că și în realitate rămîne un gol, iar dacă e vorba de un sentiment, înseamnă că și în sufletul omului apare o scorbură.

Din limba română a dispărut un cuvînt. Nimeni nu-l mai folosește, nu l-am mai întîlnit, cred, de zece ani, poate de douăzeci. Poate chiar mai de mult. El există la cronicari, în literatura secolelor XVIII-XIX, foarte rar în literatura secolului XX. În limbajul publicistic nu l-am găsit niciodată.

Cuvîntul acesta este *statornicie*. Statornicie înseamnă, potrivit DLRM, fermitate, constanță, neclintire, fidelitate, devotament, stabilitate, durabilitate. El provine din ***statornic***, iar statornic, dacă vorbim despre oameni, înseamnă: care nu se schimbă ușor, ferm, constant, hotărît, neclintit, care e mereu la fel, neschimbător, invariabil, definitiv, care nu încetează, durabil, permanent, continuu, neîntrerupt. Și despre așezări, dar sensul se potrivește, parcă, și la oameni: care nu-și schimbă locul, stabil, fix, temeinic, consolidat. A dispărut de pe lume sau, mă rog, în limba română, în patria română, ***statornicia***? Nu mai există oameni statornici? Nu mai are nimeni constanță, devotament, fidelitate? Nu mai e nimeni neclintit, neschimbător?

Dar omul ***statornic*** există pentru că există și celălalt om, ***nestatornic***. Dacă a dispărut, din limba română, din patria română, omul statornic, înseamnă că a dispărut și fratele lui din oglindă, omul nestatornic? Sau cuvîntul statornic a murit singur, părăsit de toți, uitat de toți și în limba română a rămas numai cuvîntul nestatornic? În sufletul nostru a rămas o scorbură, acolo unde trebuia să se afle statornicia, dar alături, unde se afla nestatornicia, e plin, plin cu nestatornicie? Firesc ar fi fost să avem în suflet două scorburi, una lîngă alta. Ar fi trebuit să ne fie dor după statornicie, dar și după nestatornicie. În limbă, cînd moare un cuvînt, rămîne dorul după cuvînt, așa cum și în viață rămîne dorul după cel care moare. Dar oare există dorul după statornicie?

Ar însemna că omul este statornic, prin urmare cuvîntul nu avea cum să moară. Atunci

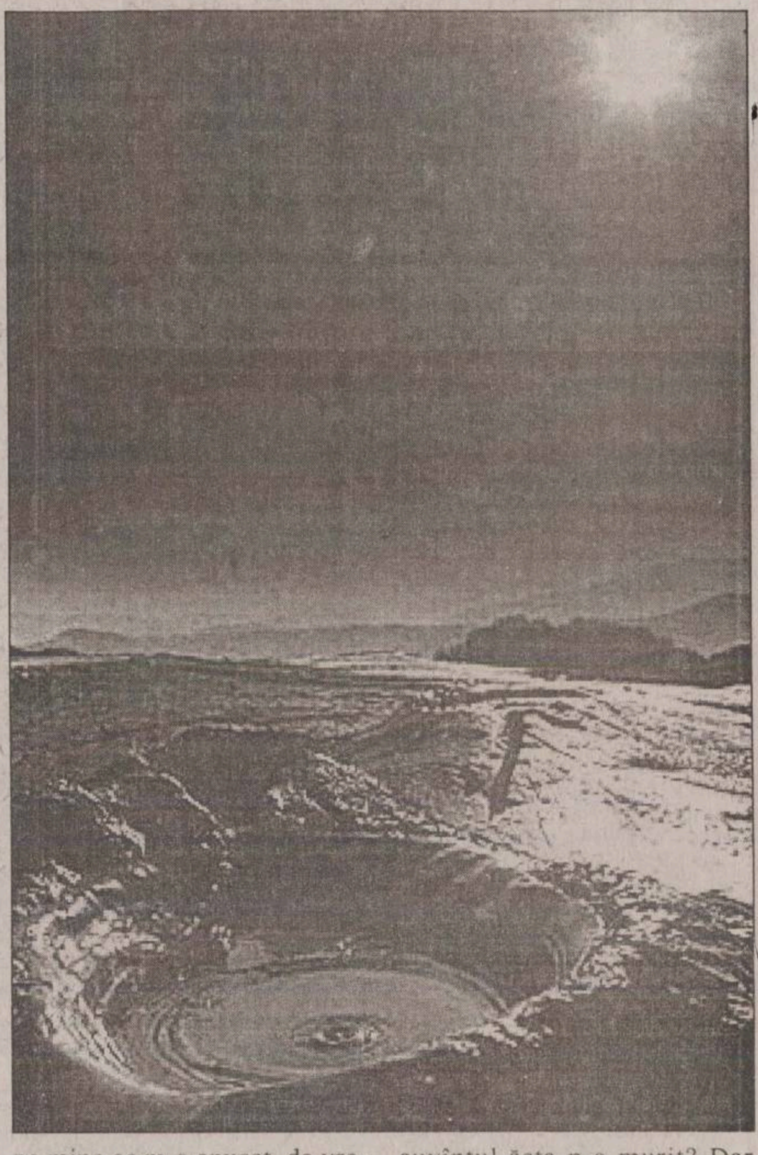

pe mine ce m-a apucat, de vreme ce vorbesc despre statornicie? De ce mi-am adus aminte, tocmai acum, despre statornicie? Nu cumva, pentru mine, cuvîntul ăsta n-a murit? Dar dacă numai eu îmi aduc aminte de cuvîntul ăsta, nu înseamnă că vorbesc de unul singur? ■

PAHARUL DE VORBĂ

# Avem „spirit mioritic“?

Radu PĂRPĂUȚĂ

Nu știu alții ce cred, dar mie-mi place foarte mult cîntecul ***Ciobănaș cu trei sute de oi***. Are cîntecul acesta de Ionel Fernic (și versurile, de asemenea, versuri pe care le-am auzit în mai multe variante, dar parcă tocmai prin neînchegarea lor definitivă au farmec) ceva mioritic, o undă de resemnare din aerul tare al Mioriței. Sînt printre cei care mă ridic împotriva clamării matu-gaia a ***„spiritului mioritic“***, dar asta nu înseamnă că acesta nu există. Manualele de limba română din vremea comunistă încercau să convingă pe copii că nu este vorba de resemnare. Atunci ce e? Ba chiar e resemnare, sigur, pornită dintr-o înțelegere superioară a lucrurilor; e, dacă vreți, resemnarea lui Hristos, care știe că Petru se va lepăda de El, care știe că Iuda Îl va trăda, și totuși nu întreprinde nimic.

Acest fior al resemnării îl simt și în urcușurile și coborîșurile chinuitoare ale melodiei ***Ciobănaș cu trei sute de oi***. Îl simt și în versurile acelea naive, nedefinitivate, cum spuneam, care se încheie cu: ***„N-am ce face, asta-i soarta mea“.*** Poate că sentimentele mele față de acest cîntec sînt legate și de o anume amintire personală.

Căci muzica, mai mult ca alte arte, o putem recepta oriunde la fel: și într-o sală de concert, și într-un autobuz. Emoția poate fi la fel de adîncă și depinde de starea de moment a fiecăruia și de bogăția (sau sărăcia!) sa lăuntrică. Cînd se întîlnea cu cei de „cotigentul“ său, tatăl meu povestea, ca și ceilalți, amintiri din război.

Revenea însă obsesiv, ceea ce mă face să cred că a fost emoționat profund atunci, o istorie petrecută la Opera Mare din Odessa, orașul în care trupele române (și tata, desigur) au stat doi ani. Au venit atunci la Opera Mare (operă care avea să fie aruncată în aer de bolșevici, prilej cu care a murit multă ofiterime română) Ioana Radu și Mia Braia.

Printre alte cîntece, au cîntat, la o sală de 2000 de soldați, ***Ciobănaș cu trei sute de oi***. Tinerețea, depărtarea de casă, privațiunile războiului i-a făcut pe acei soldați, în majoritate smulși direct de la plug, să plîngă amar. Două mii de soldați plîngînd de se zguduia Opera! Iată o imagine pentru penelul unui pictor care nu s-a născut încă!

Cred totuși, ne place, nu ne place, că avem „spirit mioritic“. ■

METRONOM

# Dragoste la prima vedere - Cecilia

Alex VASILIU

1993. Într-o duminică dimineață, zapam. Degetul a tot apăsat butonul pînă am ajuns la Cecilia. Nu mi s-a părut o femeie frumoasă. Ei și? Era mai mult decît o imagine. M-am simțit asemeni personajului dintr-un film, care s-a trezit că o vedetă oarecare a pășit peste baza ecranului televizorului și i-a intrat în cameră. Cu o prefăcută ironie, cu priviri cînd dulci, cînd viclene, fără a se mișca de colo-colo prin studio, cu ochii vii - era fermecătoare. Am avut timp, cîteva secunde, să o sorb din priviri, pînă s-a reglat și sunetul. Coup de foudre! Pe legea mea, o Rosină trăsnet („Bărbierul din Sevilla“). Soprană. Ba nu. În registrul grav, vocea era puternică, bine modulată, fără emisie căznită. O voce cultivată, bineînțeles, dar și de o excepțională naturalețe. E mezzo-soprană, domnule. „Pîlniile“ urechilor mi se lungiseră ca în desenele cu cosmonauți din cărțile copilăriei.

A doua oară, cînd a apărut tot pe un post franțuzesc, n-am mai scăpat-o. După aceea, am tot pus caseta video, fascinat. Dar și curios să descopăr „mecanismul“ „Olympiei“. Cîtă dulceață, cîtă cruzime, cîtă gingășie, cîtă eleganță, cîtă precizie! Uneori, glasul suna ca pe vremea castraților, ce jertfeau totul (sau aproape totul) ca să poată cînta în registrele feminine de mezzosoprană și de soprană. N-am greșit - peste cîțiva ani a înregistrat un c.d. cu arii de Vivaldi.

Acum, ascult „Mura felici“ din opera „La donna del lago“ de Rossini. Ce egalitate în „susul“ și în „josul“ corzilor vocale! Cîtă forță, cîtă serenitate!

Cea mai „vînată“ cîntăreață a deceniului 1992-2001. De teatre de operă și case de discuri. Acasă, în Italia, la „Scala“ din Milano, nu-i loc pentru ea. Și încă o dată se adeverește: profeții sînt ascultați totdeauna de străini.

Mozart, Rossini, Pergolesi, Scarlatti - compozitori pentru o voce a barocului. O voce și-un chip ce călătoresc în lume pe suport c.d. audio și video. O voce a barocului? De ce nu și ***„Carmen“***? Pentru că (transpare năduful ei) nici ***„Scala“***, nici ***„Carmen“*** nu sînt scopuri în sine, cînd mai este atîta muzică ascunsă în biblioteci. Vivaldi a rămas a fi descoperit de această cîntăreață ce și-a impus numele în cataloagele prestigiului.

Talent, studiu, tehnică, farmec, originalitate. Și încă ceva: ***„Îți trebuie o doză zdravănă de bun simț ca să faci meseria asta!“***

Iată cuvinte pe care destui tinerei cu oleacă de voce, urcați de două-trei ori pe scenă, ar trebui să și le pună în ramă, pe perete, ca să le citească în fiecare dimineață cînd se trezesc și își aduc aminte că sînt ***„vedete“.***

Revistele de specialitate îi anunță noul disc. Eu nu pot să o ascult, aproape zilnic, decît pe Maria Callas. Și, de zece ani încoace, pe Cecilia Bartoli. ■

HAZ DE NECAZ

# Sfaturi și rețete dubioase

Bogdan ULMU

Frați căuzași, jalnic de grași! Vă spune Mandea o chestie demnă de reținut: nu mai ascultați sfaturi benevole și nu notați rețete de viață „sigure“! De asemene, nu cumpărați cărți de tipul ***Cum să reușim în viață, Cum să ajungi miliardar, Cum să devii viril, Cum să slăbești 40 de kg în doar o lună*** etc. Basme! Diversiuni! Propagandă! Ptiu!...

Tot așa cum nu trebuie să vă feriți de ăia care, scriu astrologii, sînt incompatibili cu voi, ca zodie. Peste tot e loc de nuanțe! Nimeni nu știe secretul nemuririi și al îmbogățirii bruște: altfel, logic, lumea ar colcăi de matusalemici care aruncă mii de dolari pe fereastră, nu s-ar mai vedea pe stradă picior de obez! Sigur, nu cădeți nici în extrema cealaltă - toți binevoitorii sînt escroci și toți pedagogii - mincinoși (terapeuții merită scalpați, psihologii - jugăniți, nutriționiștii - puși la zid). E o măsură în toate; dar nu pot să nu mă irit cînd citesc, în ziare ce se pretind serioase, sfaturi pentru - elegant spus - naivi! Iote, zilele trecute, un cotidian din Capitală cita din celebrul psiholog american Johnson, expert în probleme de cuplu. Să fie sănătos, bre! Da' să nu mă mintă (dacă el chiar există și nu cumva e pseudonimul unui gazetar fără subiecte) că știe care ar fi, spre exemplu, femeia ideală: pentru mine, pentru tine ori pentru ei! Nici noi n-am știut-o (pe vremea cînd o mai căutam). Și-apoi, cum frumos spunea cineva, numai idioții recomandă o religie ori o femeie!...

Concret: domnul Johnson găsește 7 tipuri ideale de conviețuitoare, în care, pretinde savantul, musai să ne putem încadra: ***Stewardesele*** - că nu se vor îngrășa și nici nu-s pisăloage, lipsind mult de-acasă; ***fiicele de fermier*** (sic!) - că-s bărbătoase și, la nevoie, pun mîna pe armă să te apere; ***asistentele medicale*** - deoarece cunosc bine corpul bărbătesc și știu să te scoată din pană ori să te scape de dureri; ***surorile prietenilor*** - fiindcă ascultă de frați și, deci, o convingi să facă ce vrei tu, prin intervenția fratelui ei, care ți-e prieten; ***profesoarele*** - au grijă să-ți educe impecabil copiii și-n timpul acesta tu te relaxezi cu amicii la bere; ***majoretele*** - te mîndrești cu costumația lor, plus că-s simplu de dezbrăcat („harșt!-harșt!“); ***managerele*** - sînteți protejați, (față de colegi) la slujbă, de către șefă și nici nu trebuie să munciți pe brînci...

Gata! Simplu, nu?! Eu îi admir pe psihologii de talia domnului Johnson deoarece găsesc în trei minute ceea ce oamenii caută de secole: secretul familiei (căsniciei) ideale! Chiar, ce meserie o avea soția atoateștiutorului intelectual?...

Din păcate, în România, sfaturile lui mor din fașă. Pentru că: stewardese n-ai cum cunoaște (prețul avionului fiind exorbitant, iar cursele Tarom - rare!); fermieri nu prea există (idem, fiice); prietenii apropiați pot fi singuri la părinți; profesoarele nu-s o partidă, fiind prost plătite; majorete... am văzut numai la televizor!; iar șefele... ori îs urîte, ori îs severe, ori sînt de mult măritate... Ar rămîne, cei drept, asistentele medicale: dar pe-alea compatrioții noștri le curtează de atîta vreme și fără sugestia domnului Johnson.

Ca să-i facă în ciudă împărțitorului de rețete, cavalerii băștinoși ar trebui să tragă clopotele la o directoare de bancă, o bucătăreasă de la Bolta Rece, o recentă cîștigătoare la emisiunea lui Virgil Ianțu, ori la atașata comercială de la Ambasada Elveției.

Deși, mai există o variantă: să o cereți de soție pe cea de care sînteți îndrăgostiți... Dar de această ultimă idee trăznită, desigur, domnul Johnson n-a auzit... ■

PULS

### Va cînta domn premare la Flașnetă?

A intrat și premarele în partidoi, stimați electori, punînd capăt emoțiunilor de partid și de stat de pe tot spectrul politichiei locale și nu numai. Rămîne însă nelămurită o foarte mare întrebare: de ce?

Anume, care este motivul cel adevărat, dar adevărat-adevărat, pentru care domn premare Costică a făcut acest important pas al carierei și al vieții dumisale, din moment ce a promis solemn că-și va duce la capăt măndățelul actual. Căci declarațiile frumoase privind relansarea economică, bănuți mai mulți etc. le-au mai auzit ieșenii în ultimii ani, indiferent de gurița care le-a slobozit, dar niciodată nu s-au adeverit.

Ei bine, cică tîrguiala ar fi fost cam în feliul următoriu: domn premare vrea de la partidoi post de ambasador într-o țară francofonă, dar nu din categoria Burkina Faso, unde să-și mănînce liniștit pensioara, iar în compensație îl va trece în testament, în capul listei, drept moștenitor al funcției de premare al ieșenilor pe domn Lucică Flașnetă.

Că s-o întîmpla la sorocul mandatului, în 2004, sau înainte, la pachet cu o internare și tam-tam de rigoare, acest chichirez cică nu-l știu, deocamdată, decît trei oameni în țara asta românească.

Recunoaștem cu rușine că noi nu sîntem printre ei, dar vă promitem solemn că vom fi ai patrulea.

### Rachetă Patriot joacă la două capete

Și încă una scurtă dar vioaie să vă mai spunem, așa, pe nerăsuflate: peremistul Rachetă Patriot nu a făcut ieri pasul înspre partidoi pentru că, deocamdată, vrea să vadă ce se va întîmpla cu imunitatea și cu-eventuala condamnare penală a șefului. Oricum, știm că e vorba să candideze la prej'denția peremeului, zilele următoare, cu speranța că poate pică peștele cel gras. Dacă nu pică, atunci pariu că va cădea și el la partidoi? ■

FAPTE BUNE

# Provocarea de a fi [î]nvățător la o clasă de rromi

[R]edacție,

[...] dvs. încercînd să fac [...] activitate inedită pe [...]r de un an școlar, în [...]ului meu obișnuit. [...]e cu 25 de ani de [...]gradul didactic I și în [...] într-o școală dintr-un [...] la periferia orașului [...] Dancu.
[...]cu se află o comuni[...]romi; aceștia, în cur[...]0, au făcut demersuri [...] școlarizarea cîtorva [...]uți de mult de vîrsta
[...]rectoare, prof. ***Olim[...]r***, a încurajat și spri[...] inițiativă și în luna [...]0 s-a înființat o clasă [...]rste între 10 și 19 ani [...]sive, cu asumîndu-mi [...]ea de a-i învăța pe [...]arizării (eu aveam o
[...]ădeam seama că voi [...]tat multe probleme, [...]ă în clasă mi-a de[...] asemenea experiență [...]tă provocare. Nici un [...] ce nu a avut fie și un [...]rom în clasă, pentru [...]car, nu poate avea o [...]eutăților cu care se [...]ic învățătorul la o ast[...]n primul rînd, acești [...]u absolut nici un fel [...] de scriere - nici unul [...]crisese și nu desenase [...] - și în prima zi am [...]i fac să țină creionul [...]aseze, cît de cît ordo[...]l doilea rînd, fiind o [...]n intensiv, eu trebuia [...]ei să-și însușească o [...]te mare de informații [...]xtrem de scurt.
[...] clasa I copiii vin cu [...]e de cunoștinte însu[...]ită, sînt ajutați acasă [...]nvață alfabetul limbii [...]ul și scrisul) pe parcursul unui an școlar. Acești copii de rromi, care au reușit cu greu să țină pixul în mînă în prima zi de școală, nu aveau ideea ce înseamnă propozitie, cuvînt, silabă, bastonaș sau toate celelalte notiuni și deprinderi necesare începutului clasei I.

Singurul lucru pe care îl făceau cu multă ușurință mulți dintre ei era calculul oral (dar și acesta numai dacă era raportat la sume de bani), dar nici unul nu putea să scrie cifrele. Intuind problemele cu care trebuia să mă confrunt, am fixat o întîlnire cu toate familiile de rromi care își înscriseseră copiii la școală, cu cîteva zile înainte de începerea cursurilor, acasă la președintele comunității.

Atunci le-am făcut cunoscute avantajele înscrierii la școală, conținutul programei pentru primul an de studiu, dar și responsabilitățile ce le revin în calitate de elevi. Ca întotdeauna la începutul unei activități, mi-am notat din primele zile dificultățile întîmpinate de elevi și mi-am stabilit, chiar de la început, măsuri care să mă ajute în atingerea obiectivelor propuse.

Colegii care au asistat, în martie, la două lecții la această clasă și toți cei care au văzut caietele elevilor mei (rromi, desigur) au fost surprinși de aspectul îngrijit al caietelor, de bagajul de cunoștințe asimilat de elevi într-un timp atît de scurt, dar și de plăcerea cu care copiii au participat la ore.

Acum, deși am toate motivele să fiu satisfăcută de ceea ce am realizat, afirm cu toată sinceritatea că n-aș mai avea curajul să încep o astfel de muncă, și asta din motive bine întemeiate:

■ dacă vrei să obții rezultate la o astfel de clasă, trebuie să faci o muncă de ocnaș;

■ oricît ar fi de curați elevii, într-o asemenea clasă este un miros insuportabil, și stai iarna și vara cu ferestrele deschise;

■ trebuie să te pregătești zilnic pentru lecții cu foarte mare seriozitate, confecționînd mult mai mult material didactic decît la o clasă obișnuită;

■ nu în ultimul rînd, salarizarea unui cadru care lucrează în asemenea conditii este scandaloasă: plata cu ora, fără a se acorda vreun spor - fiind plătite doar orele trecute în condică, nu și pregătirea pentru ele.

Am afirmat de foarte multe ori că, pentru a înțelege și plăti cum se cuvine munca unui cadru didactic, domnii din comisiile de buget - finanțe ar trebui să predea, timp de o săptămînă, doar orele de limba română la clasa I, la începutul perioadei abecedare. Așa ar înțelege, poate, greutatea dar și importanța „meseriei" de dascăl.

Aș vrea să închei spunîndu-vă că în școlile românești sînt o mulțime de „Domni Trandafir" care muncesc nu pentru că s-ar teme de inspectori sau pentru că ar fi bine plătiți, ci din dragoste pentru copii, din dăruire, din pasiune.

Dar cum toate acestea nu pot fi puse copiilor pe farfurie, nu pot asigura plata întreținerii, nu te pot îmbrăca, să nu fie surprinși guvernanții noștri cînd ne vom face și noi că muncim, așa cum se fac domniile lor că ne plătesc.

Cu speranța că timpul alocat citirii acestei scrisori nu a fost pierdut, vă doresc să aveți aceeași statornică grijă față de cadrele didactice și față de învățămînt și să dea Dumnezeu să vină și vremuri mai bune pentru învățămîntul românesc.

**Cu deosebit respect,**
**înv. grad I**
**Ecaterina Popistașu,**
**Școala „Ștefan cel Mare" - Dancu, Iași**

FIR DIRECT

## De ce este prea cald în locuințele unor ieșeni

■ ***Gheorghe Mateescu - pensionar, Iași:*** „Locuiesc la Podul de Piatră și; de cîteva zile, ne sufocăm de căldură. Am întrebat la punctul termic de ce nu se oprește căldura cînd afară sînt 18 grade Celsius și mi s-a spus că nu au dispozitie".

Pentru a obtine un răspuns la întrebarea dvs., l-am contactat telefonic pe ***directorul tehnic al RADET Iași, ing. Vasile Enache,*** care ne-a declarat: „În zilele în care a fost cald afară - săptămîna aceasta nu a fost cazul -, au am dat dispoziție să nu se depășească 40 grade C.

Este dispoziție scrisă la dispeceratul nostru. Deci, în funcție de temperatura exterioară, am dat și temperatura de la punctul termic".

## Cei mai buni robineți pentru contoarele de gaz

■ ***Gheorghe Pahome - str. Stejar nr. 41 Iași:*** „La blocul O10, scara B, s-a lucrat la instalația de gaz metan: s-au înlocuit conducte și au fost montate contoare individuale. Eu sînt nemulțumit de robineții care s-au montat în casa scării. La altă scară sînt robineți pentru gaz, iar cei montați la noi sînt robineți ca la apometre, deci pentru apă, nu pentru gaz".

Despre nemulțumirea dvs. a aflat ***directorul tehnic de la S.C. „Distrigaz" S.A. - Sucursala Iași, ing. George Ceriu,*** care precizează: „Instalația s-a făcut pe baza unui proiect, de către o firmă autorizată, și părțile componente ale instalației sînt conform normativelor în vigoare. Robinetii respectivi sînt, în prezent, cei mai buni pentru instalațiile interioare, mai buni decît cei de tip vechi (canea)".

## Satul Poieni va avea centrală digitală din această iarnă

■ ***Michaela-Zizi Răianu - corespondent:*** „Pe Drumul Național 24, la 8 km de Motelul Bucium, se află satul Poieni, comuna Schitu-Duca.

Legăturile telefonice cu locuințele din acest sat se obțin prin comandă la serviciul 991 al centralei manuale a Romtelecom. În afară de faptul că abonații din acest sat nu pot beneficia de abonamente telefonice cu număr de impulsuri redus, și comunicarea, ca modalitate, este greoaie.

Avînd în vedere că majoritatea comunelor limitrofe din județul Iași beneficiază de serviciile centralei digitale Alcatel, locuitorii satului Poieni ar dori să afle dacă Romtelecom are în perspectivă extinderea rețelei Alcatel și în această zonă și, dacă da, cînd este programat în mod sigur acest lucru".

Am primit, pentru dvs., de la ***doamna Letiția Lucescu, purtătoare de cuvînt la Romtelecom Iași,*** următoarea informație: „Politica de dezvoltare a Romtelecom Iași este să se lucreze în mediul rural și să se rezolve problema de digitalizare a comunelor.

Acum se lucrează la Schitu-Duca, localitate situată aproape de Iași, și lucrările vor continua și pe timp de iarnă, atît cît vor permite condițiile. Estimăm că în februarie, cel mai tîrziu, locuitorii satului Poieni se vor bucura de facilitățile oferite de centralele digitale".

**Aurel OANCEA,**
**Lucia CRAINICU,**
**Rodica BÂRZU**

FAȚĂ ÎN FAȚĂ

## [In]armați-vă cu răbdare [pent]ru a învinge birocrația [la] societăți de asigurări

[...]nteti șofer și aveți [...]ă suferiți un acci[...]ci trebuie să vă [...]u multă răbdare [...]ezolva toate prob[...]ocratice cerute de [...]le asigurări.
[...]zul ***Irinei Mura[...]*** data de 13 noiem[...] timp ce conducea [...] numărul IS 02 [...]st lovită de auto[...]ondus de ***Vasile***
[...]est punct, încep și [...]păgubitei la socie[...]asigurări ARDAF, [...]vatul Vasile Tau[...]igurat. Nu mare i-a [...]a cînd a fost pusă [...]eteze avizarea de [...] document care [...] clauză considerată [...] Irina Murariu.
[...]*buit să completez [...]ar pe propie răs[...]i în conformitate [...]ea, în care să con[...]ariile, lucru care [...]ut aberant, nefiind [...]i autorizată să fac*[...]", ne-a spus Irina
[...]rul ARDAF Iași, [...]***tălin Văideanu,*** ne [...]ă că ***„oricum un [...]a să constate dau[...]inii, înainte ca [...]i fie reparată, ne[...]alcul cele consem[...]ina Murariu".*** Du[...]mașina a fost trans[...]r-un service agreat de societatea de asigurări ARDAF. Cheltuiala pentru deplasarea mașinii a fost suportată de victima accidentului, Irina Murariu, întrucît societatea de asigurări nu are un serviciu care să se ocupe de acest lucru.

***„Costurile transportului se decontau numai dacă se prezentau la noi cu acte doveditoare, factură, bon fiscal etc.",*** ne-a declarat directorul Văideanu, întrebat cum explică acest lucru.

Povestea acestui accident nu se termină odată cu transportul autoturismului în service și prezentarea tuturor actelor cerute de cei de la ARDAF. Deoarece autoturismul era propietatea mamei păgubitei, nu s-a trecut imediat la repararea mașinii.

***„Mecanicul din service mi-a spus că nu au acceptul companiei de asigurări să repare mașina, pentru că nu s-a elucidat legătura dintre propietar și persoana care a condus mașina, lucrul care putea fi elucidat cu o zi înainte fără ca eu să mai fac încă un drum la ARDAF, să aduc procură de la notar",*** își spune of-ul Irina Murariu.

Directorul Văideanu ne asigură însă că mașina va fi reparată: ***„chiar eu am intervenit la service, astfel încît lucrurile să se rezolve cît mai repede cu putință."*** **(D.C.)**


30 de minute gratuite timp de 3 luni
pentru toți abonații Dialog
din perioada 16 noiembrie - 31 decembrie 2001*
* pentru Dialog Inedit și Practic, minutele gratuite sunt în rețeaua Dialog
Dialog Free nu este inclus în ofertă,
iar pentru Dialog 60-Dialog 1000 minutele gratuite pot fi utilizate în orice rețea.

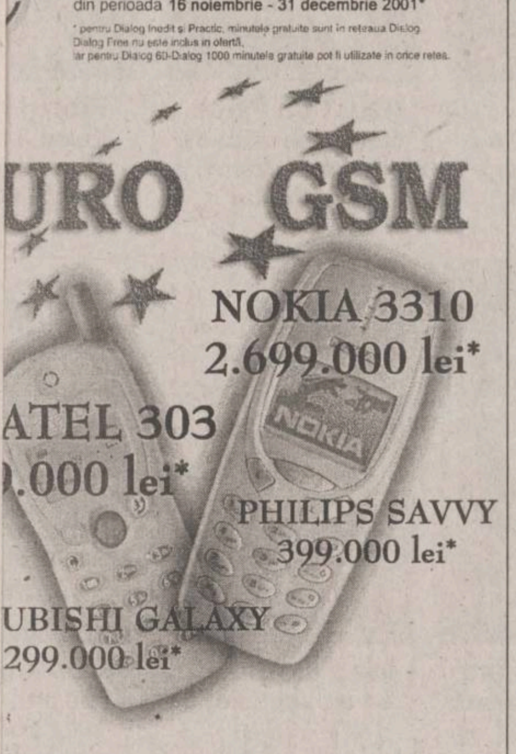

[...]an cel Mare 18 -20 (vis-a-vis de BNR) și Str. Cuza Vodă 8 (vis-a-vis de Poșta Veche)


VOCILE IAȘULUI

# Un „lux" pe calea ferată

**Începînd cu data de 25 noiembrie a.c., vor intra în vigoare noile tarife pentru transportul feroviar de călători, care cresc, în medie, cu 41%, cea mai mare majorare, de 78%, fiind la trenurile accelerate, iar cea mai mică, de 23%, fiind la trenurile personale. Aceasta este prima etapă a dublării prețului biletelor de tren anunțate de guvern, urmînd ca, în februarie-martie 2002, la tarifele din prima etapă, să se mai adauge, în medie, 38%. Cum apreciați această hotărîre a Guvernului?**

### Constanța Gălățeanu - 29 ani, inginer zootehnist

Părerea mea este că serviciile CFR deja sînt destul de scumpe. Din punctul meu de vedere, această majorare nu aduce un profit atît de mare cum a fost estimat și nu știu cîtă seriozitate va fi în folosirea banilor obtinuți, colectați prin această majorare. Căci așa s-a spus: banii vor fi investiți pentru creșterea nivelului calitativ al serviciilor oferite. Este o scumpire foarte mare și nu sînt convinsă că se justifică. Practic, de cîte ori au fost astfel de majorări, nu s-au văzut rezultatele pe măsura majorărilor.

### Toader Șerban - 44 ani, administrator firmă

Călătoresc destul de mult cu trenul, iar scumpirea asta și cea care va urma în februarie mi se par firești, dar nu sînt de acord cu ele. Aș vrea să văd măcar un lucru pozitiv.

Scumpești biletul - foarte bine, dar ce condiții îmi oferi?

### Andreea Oloeru - 29 ani, confecționeră

Dacă raportăm la salarii, într-adevăr, scumpirea este exagerată. Dacă salariile ar fi mai rezonabile, am face, probabil, față mai ușor la toate valurile astea de scumpiri și nu s-ar mai pune problema că prețurile sînt mari. Dar cînd ai un salariu mic și nu știi cum să-l împarți, e clar: te descurci mai greu.

Ultima dată am mers cu trenul în martie și țin mine că era căldură doar în cîteva vagoane. Oricum, sînt necesare reparații la unele trenuri.

### Jenică Curea - 65 ani, pensionar

Răspunsul cred că-l știți deja: nimic concret, adică să se vadă îmbunătățiri, dacă se ridică prețurile. Mă consider un om norocos că nu sînt nevoit să merg cu trenul. Cred că e nevoie de îmbunătățirea condițiilor de călătorie: căldură, lumină și altele.

Mai e vorba și de siguranța călătorilor, deoarece în trenuri apar diferiți invidizi periculoși, dar asta e treaba celor de la Poliția T.F. și sînt sigur că-și fac datoria.

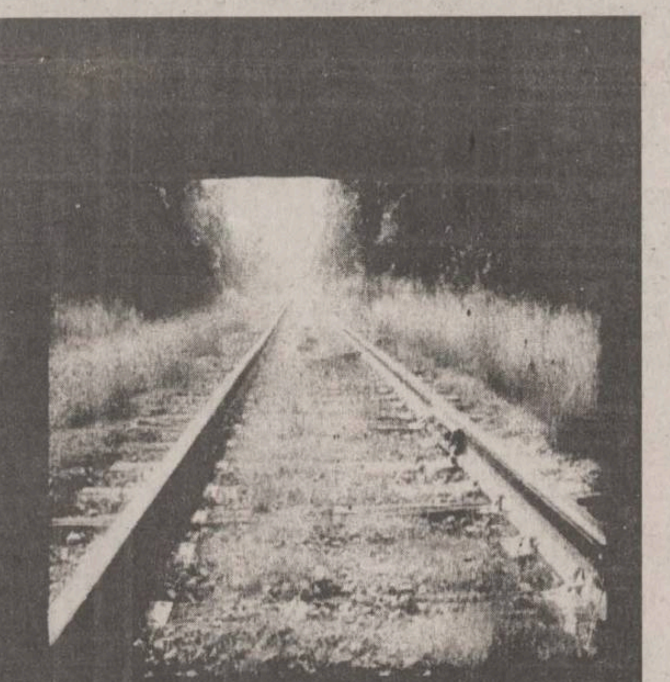

### Maria Fumea - 71 ani, pensionară

Cum să văd eu problema altfel decît foarte prost? Nici nu am cuvinte, domnule. Sinceră să fiu, rămîn împietrită în fața televizorului cînd aud de scumpiri!... Eu sînt pensionară, am lucrat 36 de ani în contabilitate - că-mi vuiește și acum în cap - și am un milion și jumătate pensie. Știți de cînd n-am mai mers cu trenul? De vreun an și jumătate. În vara asta trebuia să mergem la Slănic-Moldova și am renunțat din cauza banilor. Acum, ce-o mai fi? Am reducere, ca pensionar, dar numai pentru trenurile personale. Dacă vreau să merg cu acceleratul sau cu rapidul, reducerea nici nu se simte, să știți.

### Petru Cojocariu - 38 ani, șomer

Poate să scumpească orice, nu numai biletele de tren; m-am obișnuit. Mai rău e că nu sînt destul de călit, dar se va rezolva și asta.

Nu am bani, nu merg cu trenul, pot renunța. Dar oare poți renunța la mîncare, la căldură iarna, la o haină, la apă, la telefon? Astea nu-s luxuri, poate trenul o fi, dar astea nu.

**A consemnat**
**Aurel OANCEA**

CITITORII PROPUN

# Pensii pe profesii

## ■ ar dispărea, astfel, sistemul de calcule complicate, indexări etc., capabil doar să amăgească

Sînt medic primar, doctor în științe medicale, fost cadru didactic la Universitatea de Medicină și Farmacie Iași, în prezent pensionar. Fiindcă în prezent fac parte din rîndul pensionarilor, vă rog să publicați o părere personală cu privire la rezolvarea echitabilă a pensiilor celor mulți care se află la pragul limită al existenței.

Astfel, toți pensionarii să fie grupați pe profesii (bresle); fiecare breaslă să aibă cuantumul național, propriu, de pensie. De exemplu, breasla învățătorilor pensionari cu aceeași vechime în muncă și aceeași vîrstă; pentru aceștia să se facă o statistică pe țară, cu numărul lor și cu cuantumul global de pensie ce le revine; cuantumul rezultat să fie împărțit egal pentru fiecare pensionar din acest grup, indiferent cînd și cu ce pensie s-a pensionat. Cei care vor ieși la pensie ulterior să fie încadrați în acest grup, cu aceeași pensie ca și colegii lor mai vechi. Din acest grup se pot desprinde subgrupe cu cei care au grade în activitate sau cei cu vechime parțială în muncă și vîrstă etc., avînd alt cuantum național, împărțit egal la toți. Exemplele pot continua pentru fiecare breaslă: medici, avocați, militari, țărani, șoferi, paznici etc., cu cuantumul lor separat și cu subgrupele de rigoare.

Demnitarii, aleși temporar în aceste funcții, care în perioada mandatului au beneficiat de atîtea privilegii (mulți dintre ei juriști, medici, economiști etc. fiind deja pensionari), ar trebui să primească, la expirarea mandatului, aceeași pensie cu profesia de bază, încadrîndu-se astfel în grupul colegilor din breasla respectivă.

Cuantumul național, global, de pensii, alocat în prezent și în viitor pentru indexări, coeficienți etc. trebuie împărțit echitabil pentru cuantumul fiecărei bresle, rezultînd astfel mărirea pensiilor fiecărui pensionar.

Va fi o problemă mai greu de rezolvat din cauza opozanților cu pensii de zeci de milioane, dar nu imposibil. Va dispărea sistemul de calcule complicate, indexări etc., capabil să amăgească, să ducă în eroare pe cei mulți, neputincioși. Consider în acest mod se poate face dreptate socială pentru toți pensionarii cu același drept la o viață omenească.

Un rol important trebuie să-l aibă mass-media, pentru a pune în mișcare opinia publică să-și spună părerea în această problemă.

**Cu deosebită stimă și considerație,**
**Dr. Constantin Ioan,**
**str. Ralet Dimitrie nr. 12 s, Iași**


Consiliul director:
Alexandru LĂZESCU - președinte
Cezar CALUSCHI
Dan RADU
Gabriel RUSU
Toni HRIȚAC

Director economic:
Antoneta Filip
Director vînzări publicitate:
Oana Asaftei
Director de marketing:
Cătălin Iftimie
Director difuzare-producție:
Mihai Sîrbu

Director General: Dan RADU
Director Executiv: Gabriel RUSU

COLEGIUL EDITORIAL Monitorul

Redactor șef: Toni HRIȚAC
Redactor șef adjunct: Sorin SIMON
Redactor șef adjunct: Gabriel GACHI
Editor coordonator: Florin NICULA
Secretar general de redacție:
Ivona BURDUJA

ȘEFI DEPARTAMENTE: ■ Subredacția București: Sorin Moisă ■ Eveniment național: Claudiu Raus (int. 109) ■ Speciale: Nicolae Manoliu (int. 105) ■ Sănătate: Mihaela Cănănău (int. 105) ■ Administrație: Gabriel Gachi (int. 105) ■ Învățămînt: Emilia Chiscop (int. 105) ■ Economic: Florin Nicula (int. 117) ■ Sport: Nicolae Grecu (int. 107) ■ Redactor de serviciu: Rodica Bârzu, Aurel Oancea (int. 124) ■ Telefonul cititorului: 271.271 ■ Fotoreporteri: Constantin Plop, Silvian Stănișor ■ Grafică: Cătălin Zaharia ■

Consiliul cititorilor: Cristina Aluculesei, Neculai Bortă, Irina Mihaela Dorin, Irina Dașchievici, Dumitru Dumitrache, Cătălina Farcaș, Neculai Hurmuzache, Rodica Iacob, Petru Oarză, Mihai Părhăuțanu, Costică Popa, Florin Pricop, Georgeta Plugariu, Gheorghe Păduraru, Lucia Preotescu, Mihaela Poiană, Ioan Romașcu, Cornelia Ursu

Sesizări și reclamații în legătură cu abonamentele : telefon 032-216.112, între orele 8,00–16,00.

Tipar offset: MULTIPRINT, Iași str. Sf. Lazăr nr. 49, tel. 032/230060

REDACȚIA ȘI ADMINISTRAȚIA: Iași, str. Smîrdan nr. 5 ■ Tel. 271333 (centrala): 271271 (redactor de serviciu) ■ Fax 270415 ■ Publicitate tel.: 252294, fax 276725 ■

Abonamentele se pot face la orice Oficiu Poștal din țară. Distribuitor: S.C. Media Distribution S.R.L.

Francizor general al publicațiilor Monitorul - Curentul: SC Dramiral Group SA București


IULIUS MALL

## Căștigători la tombola *Mall Crăciun*
**din data de 17.11.2001**

**1. Moinescu Laura**
- căștigătoare **telefon mobil**
21 ani, studentă, str. Toamnei, bl. 3D, ap. 11, Rîmnicu Sărăt, Buzău; BI: GN 962863

**2. Ursachi Mihaela Gabriela**
- căștigătoare **aspirator**
31 ani, inginer, str. Clopotari 45, bl. 604, sc. B, et 2, ap. 8, Iasi; BI: MX 142069

**3. Vacariu Mihaela**
- căștigătoare **casetofon**
31 ani, admnistrator, str. 1 Decembrie 1918, bl. G3, ap. 7, Piatra Neamț; BI: NT 004328

**4. Sumanariu Maricica**
- căștigătoare **Alexander**
43 ani, inginer, str. Ștefan cel Mare 91, bl. T4, sc.A, et.4, ap.22, Vaslui

# Primul Consiliu al cititorilor, ultima dezbatere

**În urmă cu mai bine de o lună, „Monitorul“ a lansat o inițiativă fără precedent în presa românească - formarea unui Consiliu al cititorilor. Ideea constituirii acestui „parlament“ a fost de a lărgi, prin intermediul ziarului, dialogul comunității cu autoritățile și instituțiile care ar trebui să soluționeze problemele, din ce în ce mai multe în ultimul timp, ale ieșenilor. 15 ieșeni, selecționați aleatoriu, s-au întîlnit, la interval de două săptămîni, cu directorul și redactorul șef ai „Monitorului“. Cum „mandatul“ unui astfel de consiliu este de numai o lună, joi, 15 noiembrie, la sediul redacției a avut loc ultima întrunire a primului Consiliu al cititorilor. Discuțiile au durat aproape trei ore, după aceleași principii convenite de la început: fiecare persoană să-și prezinte problemele, nemulțumirile de ordin general, dar și cele personale și să analizeze critic, fără menajamente, modul în care „Monitorul“ a tratat anumite subiecte, le-a supus atenției publice sau autorităților ori a încercat să le găsească o rezolvare.**

## Mistreanu zîmbește, iar gigacaloria a luat foc

Dacă la întîlnirea de acum două săptămîni subiectul „căldura din apartament“ încă nu era „acut“, de data aceasta consilierii i-au acordat o atenție deosebită. ***„Am citit în ziar că 40% dintre ieșeni tremură de frig prin apartamente. Din păcate, și eu, chiar dacă mi-am plătit datoriile, sufăr de lipsa căldurii. Trebuie găsită o soluție ca locatarii cu restanțe să-și plătească întreținerea, să nu mai suferim laolaltă buni și rău-platnici“***, a susținut *Vladimir Picincu.*

Bun-platnic este și domnul Orminișan și, ca el, zeci de mii de ieșeni care, pentru că instalațiile de încălzire sînt comune, mai pun o haină haină pe ei pînă ce caloriferele se vor încălzi. ***„Nu trebuie oprită căldura la toți pentru că unuia dintr-o scară îi place să consume fără să plătească“***, a argumentat domnul Orminisan.

La cuvînt s-a înscris și domnul ***Neculai Rusu***, care a prezentat situația birourilor aflate pe strada Elena Doamna la numărul 37, unde este a doua iarnă cînd elemenții caloriferelor nu au văzut strop de agent termic: ***„Clădirea respectivă și încă alte zece case sînt racordate la sistemul de încălzire de la Maternitatea «Elena Doamna». De doi ani fac naveta între spital și RADET și tot nu am găsit nici o soluție la această problemă. După ce m-au pasat dintr-o parte în alta, pînă la urmă, cei din conducerea celor două instituții mi-au spus că, dacă vreau căldură, să mă apuc de săpat, de controlat și de reparat conducte“.***

Consilierul ***Gheorghe Tcaciuc*** a susținut că nu se pot face debranșări individuale datorită construcției, pe coloane, a instalațiilor de încălzire din blocuri, ***„așa că directorul RADET ar trebui să găsească o soluție care să poată fi aplicată practic“.***

Deși o bună parte din populația Iașului stă în frig în apartamente, doamna ***Geta Cobzariu*** se întreabă care este motivul pentru care domnul Mistreanu zîmbește.

O întrebare la care așteaptă răspuns are și domnul Picincu. El nu-și poate explica cum, de la un an la altul, prețul gigacaloriei ***„a dat în foc“: „Să se dubleze într-un interval atît de scurt, mi se pare strigător la cer, mai ales că salariile și pensiile au crescut cu doar cîteva procente“.***

## „Articolele sportive sînt prea caustice“

Membrii Consiliului cititorilor au fost invitați să-și prezinte observațiile critice pe marginea articoleleor publicate în „Monitorul“ în ultimele două săptămîni.

Domnul Orminișan a spus răspicat ceea ce-l deranjează: ***„Consider că articolele sportive sînt prea caustice. De exemplu, articolul despre Hagi. Ce voiați să facă omul acesta într-o lună de cînd este în fruntea echipei naționale? Oare nu ne putem obișnui să și pierdem? Ne-a ajuns 12 ani de cînd tot participăm la meciuri importante în Europa și în lume! De ce să dăm cu bîta în om? Lucruri din acestea s-au mai întîmplat în sportul românesc“.*** Redactorul șef, ***Toni Hrițac,*** i-a explicat domnului Orminișan că îi oferă oricînd un spațiu în pagina cititorilor pentru a-și exprima propria opinie în legătură cu „regele Hagi“.

## Transferurile în licee: pe „portițele“ lăsate de lege intră banii și relațiile

Membrii Consiliului au demonstrat că și-au luat în serios responsabilitatea cu care au fost învestiți și au urmărit cu atenție modul în care „Monitorul“ a evoluat în ultimele două săptămîni. Cum subiectul care a ținut mai multe zile prima pagină a ziarului a fost transferurile din liceele ieșene, consilierii și conducerea cotidianului au considerat oportună o discuție cu privire la acest aspect. Consilierii și-au exprimat opiniile despre transferurile elevilor de clasa a IX-a și despre mediatizarea pe care „Monitorul“ a făcut-o acestui subiect.

Cea care a spart gheata a fost doamna ***Geta Cobzaru***, care a susținut: ***„După articolele publicate în ziar, au rămas traumatizați copiii care, în urma repartizării de astă vară, au rămas pe dinafară. Pe ei nu a avut cine să-i sprijine și au aflat din ziare că totuși s-a putut. Acum își trag la răspundere părinții că nu au avut curajul sau, mai mult, nu au avut un milion sau două de lei să le găsească și lor un loc la liceu. În plus, repartizarea făcută de calculator nu mi se pare corectă. Copilul traumatizat este acela care vede că, de exemplu, cu media 8,25, a ajuns să învețe la un liceu de construcții, iar altul, cu aceeași notă, a putut intra la un liceu de informatică. Exceptînd cazurile de boală, nu văd rostul acestor transferuri. Cum sistemul de învățămînt este același pentru toată lumea, nu știu de ce în unele situații se folosesc alte criterii de repartizare a copiilor în licee“.***

Opinia domnului ***Gheorghe Tcaciuc*** a venit în sprijinul convingerii consilierilor că există persoane care au reușit să speculeze „portițe“ oculte ale legii: ***„Din cauza legii învățămîntului, care lasă niște portițe deschise, s-a ajuns la o astfel de situație. Cei care au apelat la astfel de transferuri cu siguranță că au studiat bine legea și i-au găsit punctele slabe. În toate declarațiile pe care le-au dat inspectorii școlari și directorii de licee, ei motivează că au procedat corect, în baza legii. Dar asta înseamnă că acel act normativ nu este bun“.*** Nici dumnealui nu este de acord cu repartizarea în licee a absolventilor de clasa a VIII-a pe baza notei de la examenul de capacitate și, mai ales, prin calculator: ***„Ce mai poate face un copil talentat, care dorește să ajungă la arte plastice și pe care calculatorul l-a repartizat la un liceu cu profil mecanic?“.***

Aceeași părere a avut și doamna Maria Leonte, care a ținut să completeze cu un punct de vedere personal: ***„Cred că nu atît copii sînt afectați de liceul la care i-a repartizat calculatorul, cît sînt părinții. Majoritatea transferurilor le-au cerut persoanele care au funcții sus-puse. Ei nu pot suporta «rușinea» ca odorul să învețe la o școală profesională, de aceea au intervenit imediat pentru rezolvarea situației. Cu toții cunoaștem cazurile unor copii de bani gata care nu au nici o treabă cu școala, dar cărora relațiile părinților le asigură un loc la un liceu bun“.***

Doamna ***Ana Bostan***, decana de vîrstă a primului Consiliu al cititorilor, a susținut necesitatea examenul de capacitate, pentru că, spune ea, reflectă situația școlară a unui copil și reprezintă un criteriu de departajare a elevilor: ***„Chiar și înainte de război de dădea acest examen de capacitate. Cine avea posibilitatea să meargă la liceu, mergea, cine nu, rămînea cu opt clase. Dar, odată ajuns la liceu, după fiecare an de studiu se dădea cîte un examen. Erau foarte mulți care rămîneau repetenți. În ziua de azi, nimeni nu mai are nevoie de repetenți, pentru că și profesorii au nevoie de o bucată de pîine. Transferurile sînt bune, dar nu acelea pe bază de relații, ci numai în situația în care se impune acest lucru. Este o mare greșeală din partea părinților să încurajeze mutarea copilului de la un liceu mai slab la unul performant. Nu se gîndesc că acel copil poate nu face față nivelului clasei în care este plasat?“.***

Domnul ***Vladimir Picincu*** consideră grave situațiile dezvăluite de „Monitorul“: ***„Grav este că cei care au fost transferați sînt, în mare parte, copii de șefi, care au ajuns pe un loc pe care nu-l meritau. Dacă Ministerul Învățămîntului a stabilit «regula jocului», care este motivul pentru care cei din teritoriu aduc modificări? Consider că cei vinovați ar trebui sancționați și chiar schimbați din funcții. Dacă nu se aplică sancțiuni, se vor comite în continuare mîrșăvii care pun pe primul loc banii și relațiile“.***

Colonelul în rezervă ***Grigore Ormișan***, unul dintre cei mai activi membri ai consiliului, este de părere că la repartizarea în licee trebuie să se țină cont de vocația și de posibilitățile reale ale copiilor: ***„Ceea ce a fost în acest an la examenul de capacitate nu este corect. Pentru ce s-au adunat într-un loc elevi de la mai multe școli? Fiecare unitate de învățămînt să-și organizeze singură examenul, cu subiecte propuse de profesorii din oraș, nu cu plicuri de la București“.***

Consilierul ***Neculai Rosu*** și-a adus aminte de vremurile în care toți absolvenții de opt clase trebuiau să meargă mai departe: ***„Dacă un copil nu a intrat la liceu, să fie locuri pentru toată lumea la școlile profesionale. Dacă tot au introdus din nou examenul de capacitate, măcar să fie corecți și repartizările să se facă pe merit“.***

Făcînd parte dintr-o generatie „mai veche“, consilierul ***Gheorghe Antonaș*** a comentat: ***„Pe vremea mea, nu se ajungea la liceu cu relații, ci prin muncă. Probabil că cu cei care își împing acum copii la licee bune așa au procedat și părinții lor“.***

Inginerul ***Eugen Ciobanu*** consideră că toate transferurile s-au făcut pe bază de șpagă. ***„Nu este cinstit ca un copil repartizat la o școală prefesională să se trezească, prin bunăvoința părinților, a inspectorilor și a directorilor, la licee de elită. Pentru a se elimina astfel de abuzuri, cred că cel mai bine ar fi să se revină la examenul de admitere“.***

## Nu toate „cele cinci stele“ ale Iașului luminează

Atributul de „oraș de cinci stele“ cu care se mîndrește Iașul nu prea corespunde realității - a fost o altă opinie susținută de consilieri. În primul rînd lipsa iluminatului public în anumite cartiere deranjează. Dacă arterele principale de circulație sînt iluminate corespunzător, S.C. „Electrica“ a rămas restantieră față de ieșenii din unele cartierele: ***„Locuiesc în Cantemir și, dimineața, pînă în stația de autobuz, nu văd decît firma de la Școala „Titu Maiorescu“. Dacă ar fi cîteva becuri în zonă, am vedea gropile din trotuare, iar hoții de buzunare și violatorii poate s-ar mai odihni și ei“***, a argumentat ***Geta Cobzaru.***

## Parcurile de joacă - locuri ale nimănui?

Felul în care sînt administrate parcurile de joacă pentru copii o nemulțumește pe doamna ***Geta Cobzaru.*** Ea a susținut că cei care le amenajează lucrează ziua, iar noaptea munca lor este călcată în picioare de diverși indivizi: ***„În patrimoniul cui se află aceste locuri și ce fac gardienii de nu iau nici o măsură? Sînt atît de mulți și atît de bine plătiți, dar noaptea nu fac altceva decît să stea sub un bec sau sub o tonetă luminată“.***

Discuția membrilor primului Consiliu al cititorilor cu directorul și redactorul șef ai „Monitorului“ s-a încheiat după trei ore. La sfîrșitul „mandatului“ de o lună, cei 15 consilieri s-au declarat mulțumiți, în linii mari, de felul în care redactorii ziarului au abordat problemele ieșenilor și au apreciat faptul că sugestiile lor de la anterioara ședință au fost puse în practică.

Doamna ***Maria Jacotă*** și-a exprimat dorința de a vedea în numerele viitoare ale „Monitorului“ articole despre Iașul de altădată: ***„Nu ar strica să reveniți cu informații legate de denumirea cartierelor sau să comparați poze ale clădirilor de ieri și de azi“.*** Considerînd-o binevenită, conducerea ziarului a promis să țină cont de această sugestie.

## Vameșii, polițiștii și gardienii pot să-i scape pe ieșeni de un stres - petardele

Apropierea sărbătorile de iarnă aduce ieșinilor o spaimă în plus, din cauza petardelor explodate oriunde și oricînd, la orice oră din zi și din noapte, au fost în unanimitate de acord consilierii „Monitorului“. ***„Mai avem o lună jumătate pînă la Crăciun și a și început calvarul pocnitorilor. Au fost situații cînd au pus petarde în pălării sau în gluga de la haină. În perioada asta trăim cu un stres de nu vă închipuiți. Nu mai poate ieși omul afară din casă de răul celor care aruncă petarde“***, a declarat ***Vladimir Picincu.*** Amenzile substanțiale și o activitate mai intensă a polițiștilor și gardienilor, consideră ***Cătălin Achirei,*** i-ar mai astîmpăra pe „aruncătorii de petarde“. Dar, a susținut el, deși gardienii observă aceste lucruri, nu se implică deloc.

Ca fenomenul „petarde“ să dispară, Gheorghe Tcaciuc propune ca răul să fie tăiat din rădăcină: „Dacă domnii care lucrează la Vamă nu-și fac datoria, degeaba îi punem noi pe polițiști și pe gardieni să alerge după cei care aruncă pocnitori“.

## Un pericol public: hoții de buzunare

***Dl. Neculai Roșu*** a adus în discuție pericolul reprezentat de hoții de buzunare. Aceștia acționează mai ales în mijloacele de transport în comun și în zonele aglomerate din oraș, chiar el fiind martorul unei asemenea „experiențe“: ***„Eram într-un troleu și l-am prins cu mîna în buzunar și l-am pocnit. Am avut noroc că au coborît cu o stație înaintea mea, pentru că altfel nu știu cum o scoteam la capăt. Sînt deosebit de periculoși pentru că umblă în gașcă și, în plus, sînt înarmați cu cuțite“.*** Majoritatea consilierilor erau în temă cu acest subiect, fiecare dintre ei fiind implicat într-un astfel de incident. ***„Nu poți decît să asiști neputincios la astfel de lucruri. Dacă polițiștii și gardienii ar fi mai severi cu ei, nu s-ar mai comite atîtea nelegiuiri“***, a fost de părere ***Maria Jacotă.***

## Fără canalizare, în centrul orașului!

***Vladimir Picincu*** nu-și poate explica situația unei stradele din centrul orașului: ***„La cîteva minute de Mitropolie se află stradela Colonel Langa, care nici pînă acum nu este canalizată. Oamenii spun că au făcut numeroase plîngeri la Primărie, dar nu au primit nici un răspuns favorabil. Mai mult, li s-a răspuns că, dacă au stat 40 de ani fără canalizare, pot să mai aștepte încă pe atîta“.*** În context, ***Ana Bostan*** a precizat că nici pe strada Călărași nu este canalizare; ***„sper ca edilii orașului să se sesizeze măcar din ziar“.***

## Patrulele de intervenție ale Poliției și găștile de cartier

Găștile de cartier deranjează foarte mulți ieșeni, susține domnul Tcaciuc: ***„Cum se întunecă, se strîng în fața blocurilor și încep să arunce cu petarde, să rîdă zgomotos, să înjure, să se ia de vreo fetișcană sau să le facă probleme elevilor care vin de la școală“.*** El este nemulțumit de felul în care se implică polițiștii. ***„Îi solicit la fața locului și ei, în loc să vină, mă sfătuiesc să mă prezint a doua zi dimineață la ora cutare, la biroul cutare, la polițistul cutare. Dar pînă mă duc eu să dau declarație la Poliție, cei pe care-i reclam pot să ajungă pînă în capătul celălat de țară. Nu știu ce trebuie să mi se întîmple pentru ca patrulele de intervenție să vină cînd anunț un caz“***, a spus Tcaciuc.

## Pe speculanții din piețe nu-i ia nimeni la bani mărunți

Părerea consilierilor a fost că nici intermediarii din piețele orașului nu prea sînt luați la întrebări de polițiști și gardieni. În fiecare zi, speculanții își vînd nestingheriți produsele, fără ca cineva să-i întrebe dacă au, într-adevăr, vreo palmă de pămînt sau dacă au prășit vara trecută: ***„Prea multă mafie prin piețe! Nu mai încap țăranii la tarabe de răul țiganilor. Aceștia tăbărăsc la prima oră pe omul de la țară, îi cumpără marfa cu te miri ce și apoi o vînd la prețuri dublate sau triplate. Ar trebui ca cineva să ancheteze și modul în care au obținut acele adeverințe de producător“***, a susținut ***Cătălin Achirei.***

## Locuri care ar trebui trecute în planul de asfaltare

Trotuarele și aleile dintre blocuri care așteaptă o mînă de asfalt vor fi trecute în planul de asfaltare de anul viitor, speră consilierii.

***Gheorghe Antonaș*** susține că ulițele de prin sate arată mult mai bine decît trotuarele de pe strada Decebal: ***„Copii care învață la Școala nr. 21 sînt nevoiți să înconjoare zeci de metri pentru că nu pot intra cu încălțările prin bălțile și noroiul de pe aleile dintre blocuri“.*** Și trotuaorele din cartierul Bularga sînt în suferință, afirmă Cătălin Achirei. Ca mulții alții, ca să ajungă în Piața Nicolina, trebuie să treacă pe o străduță care nu știe de multă vreme ce înseamnă asfaltul: ***„Ca să evite bălțile, se urcă lumea pe garduri“***, a spus Achirei.

# Al doilea Consiliu al cititorilor se prezintă

Vineri, 16 octombrie, la sediul redacției „Monitorului“ a avut loc întîlnirea directorului și redactorului șef ai cotidianului cu membrii celui de-al doilea Consiliu al cititorilor. Cei 18 ieșeni care au acceptat să facă parte timp de o lună din acest „parlament“ al cititorilor au promis că vor monitoriza cu foarte mare atenție activitatea ziarului. Pentru acei ieșeni care nu cunosc amănuntele acestei inițiative, prezentăm modul în care se constituie și funcționează Consiliul cititorilor:

- în fiecare lună, 15 ieșeni sînt invitați să facă parte din Consiliul cititorilor;
- la jumătatea și la sfîrșitul fiecărei luni, consilierii participă la o întîlnire cu membrii conducerii „Monitorul“, pe parcursul căreia sînt discutate atît problemele de interes general pentru comunitate, cît și cele personale;
- intervențiile critice adresate conducerii ziarului pe timpul întîlnirii și răspunsurile reprezentaților „Monitorului“ sînt publicate într-o pagină special;ă
- pe timpul cît fac parte din Consiliul cititorilor, cei selecați primesc acasă, gratuit, în fiecare dimineață, „Monitorul“.

**Cristina Aluculesei**
26 ani, grefieră la Judecătoria Iași, Biroul de Carte Funciară

**Neculai Bortă**
59 ani, pensionar, fost profesor de limba română

**Irina Mihaela Dorin**
24 ani, asistent cercetător la Institutul de Chimie Macromoleculară „Petru Poni“

**Irina Dașchievici**
24 ani, grefieră la Judecătoria Iași

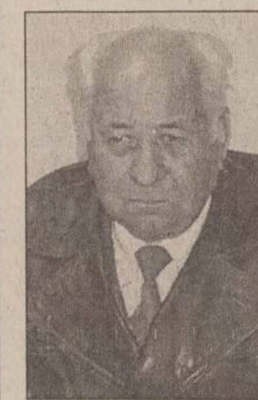

**Dumitru Dumitrache**
70 ani, pensionar, colonel în rezervă

**Cătălina Farcaș,**
profesoară de limba română la Liceul CFR

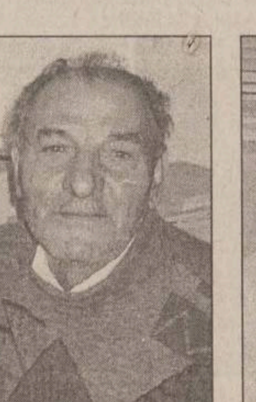

**Neculai Hurmuzache**
61 ani, pensionar

**Rodica Iacob**
58 ani, pensionară

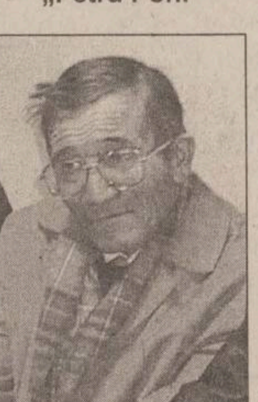

**Petru Oarză**
63 ani, tehnician horticol pensionar

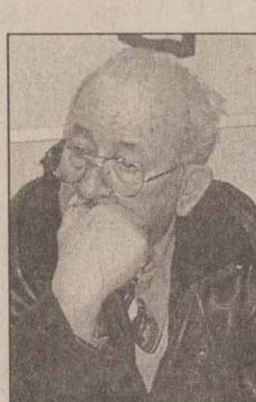

**Mihai Părhăuțanu**
70 ani, ofițer pensionar

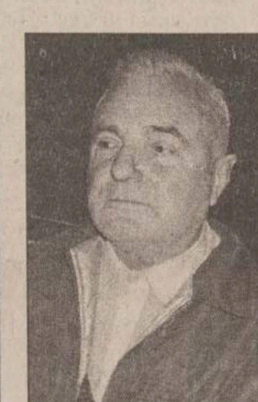

**Costică Popa**
68 ani, pensionar, întreprinzător particular

**Florin Pricop**
28 ani, student la Facultatea de Medicină Veterinară

**Georgeta Plugariu**
49 ani, operator chimist la „Terom“

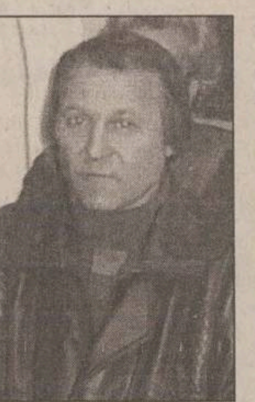

**Gheorghe Păduraru**
51 ani, angajat al S.C. Nicolina S.A., Serviciul Asigurarea Calității

**Lucia Preotescu**
57 ani, profesoară pensionară

**Mihaela Poiană**
41 ani, gestionară

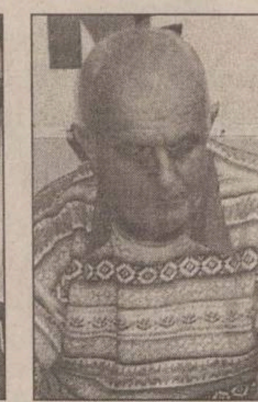

**Ioan Romașcu**
64 ani, pensionar

**Cornelia Ursu**
50 ani, lucrător social

Am primit doar nota de trecere de la Comisia Europeană

# Cinci cu minus

■ oricît ar încerca Guvernul să prezinte raportul pentru România ca fiind un succes, rămînem cei mai criticați dintre candidați ■ succesul relativ este acela că raportul este cel mai bun pentru țara noastră dintre rapoartele ultimilor ani ■

**La fiecare sfîrșit de an, în luna noiembrie, țările candidate la integrarea în Uniunea Europeană sînt cuprinse de emoție. Motivul: Comisia Europeană publică severele ei rapoarte privind performanțele țărilor candidate în anul ce s-a scurs. Guvernele țărilor candidate se tem de aceste rapoarte pentru că organismul european subliniază fără menajamente orice deficiență. Un alt motiv de teamă este impactul politic major pe care îl au rapoartele, impact care se resimte imediat în sondaje. De puține ori, statele est-europene au acceptat rapoartele fără să aibă ceva de comentat sau criticat. Dar criticile au fost totdeauna de amănunt, toată lumea acceptînd valabilitatea și utilitatea rapoartelor. Documentele din acest an arată că România, alături de Bulgaria, face o tristă notă aparte. În ciuda declarațiilor optimiste ale guvernului, România se află departe de celelalte țări candidate, în toate domeniile, dar mai ales în cel economic. UE dă României șansa să adere în 2007, dar aceasta se va întîmpla doar dacă reformele vor continua. Pentru a avea o imagine a locului României în Estul Europei vă prezentăm o sinteză a rapoartelor pentru fiecare țară în parte.**

Nici rapoartele din acest an ale Comisiei Europene nu au putut da răspunsuri mult așteptate: care țări vor adera primele și în ce an.

Comisia Europeană arată că stadiul negocierilor între țările candidate și Uniunea Europeană din prezent nu permite, deocamdată, comisiei să indice ce țări candidate vor putea adera la Uniune în 2004. Comisia nu dă detalii în rapoartele de progres din acest an asupra statelor candidate care ar termina negocierile de aderare în 2002, pentru a adera în 2004, însă anunță că viitoarele rapoarte de progres, ce vor fi publicate în toamna anului viitor, vor indica țările care ar putea adera primele.

Deși Comisia se ferește să indice ce țări ar putea adera în primul val, analiza strategică privind mersul procesului de lărgire, publicată de Comisie odată cu rapoartele de țară, sugerează că pînă la zece țări ar putea termina negocierile de aderare în 2002: Ciprul, Cehia, Estonia, Letonia, Lituania, Malta, Polonia, Ungaria, Slovenia și Slovacia.

**Premierii codașelor la aderare, Adrian Năstase și Simeon al II-lea, au avut, în vară, o controversată întrevedere la Sofia. Năstase a declarat atunci că a stabilit ca Bulgaria și România să-și coordoneze demersurile de aderare la UE, lucru negat ulterior de oficialii bulgari, puși în dificultate de presă**

Toate cele zece țări au stabilit ca obiectiv aderarea la UE în 2004, și avansează în această direcție, arată analiza strategică. Mai mult, actualul cadru bugetar în Uniunea Europeană ar permite aderarea pînă la zece țări candidate în 2004, indică analiza strategică asupra lărgirii Uniunii. Bulgaria și România, care au stabilit ca dată țintă de aderare 2007, ar putea deschide toate capitolele de negociere în 2002, dacă sînt suficient pregătite. Comisia afirmă că toate țările care negociază în prezent aderarea la Uniunea Europeană au făcut progrese semnificative în ultimul an pentru a îndeplini criteriile de aderare, ceea ce a determinat progrese importante și în negocierile de aderare.

Organismul recomandă șefilor de stat ai țărilor UE să continue negocierile de aderare cu țările candidate conform calendarului hotărît la Summitului de la Nisa, în 1999. Conform acestui calendar, negocierile cu țările cele mai avansate ar putea fi terminate la sfîrșitul anului 2002, capitolele privind agricultura, politicile regionale și bugetul urmînd să fie negociate anul viitor, pe baza propunerilor Comisiei Europene.

## Probleme comune

Există o sumă de probleme comune pe care rapoartele de țară ale Comisiei Europene le înregistrează. Majoritatea țărilor candidate au fost criticate pentru o slabă implementare a standardelor UE în privința instituțiilor și administrației. Nici o țară nu îndeplinește toate condițiile de aderare, a afirmat șeful Delegației Comisiei Europene la București, Jonathan Scheele.

Pentru țările candidate care nu vor putea încheia negocierile în 2002, printre care România și Bulgaria (care au exprimat clar faptul că nu și-au propus să încheie negocierile atît de repede), se propune ca, în Strategia pentru Extindere 2002, Comisia Europeană să prezinte un calendar al negocierilor actualizat și, dacă este necesar, o strategie de preaderare revizuită pentru aceste țări, a conchis Scheele. ■

# Integrarea României și Bulgariei - poate în 2007

Rapoartele privind România și Bulgaria au fost similare, dar oficialii europeni insistă că fiecare țară are drumul său, evaluarea celor două țări fiind făcută separat. Pe lîngă ceea ce stă scris în rapoarte, oficialii europeni de prim rang au ținut să sublinieze problemele celor două țări.

Comisarul European pentru extinderea UE, ***Gunther Verheugen*** **(foto)**, consideră că nu mai este posibil ca România și Bulgaria să ajungă din urmă celelalte zece țări candidate, care, în principiu, sînt pregătite să încheie negocierile de aderare în 2002 și să adere în 2004.

Vorbind la Strasbourg după prezentarea rapoartelor, Verheugen a arătat că ***„ar fi de dorit, dar nu este posibil“*** pentru cele două țări să încheie negocierile de aderare în 2002. Comisarul Verheugen a apreciat că guvernele celor două țări admit implicit acest lucru, deoarece au fixat ca dată țintă de aderare anul 2007. Verheugen subliniază, că dintre țările candidate, 10 țări au economii de piață funcționale, în timp ce doar România și Bulgaria nu îndeplinesc acest criteriu esențial.

Verheugen consideră că obiectivul României și al Bulgariei de a adera la Uniune în 2007 este realist. El subliniază că, după primul val de aderări, care va avea probabil loc în 2004, România și Bulgaria nu vor fi neglijate, ci dimpotrivă, vor beneficia de toată atenția UE. Comisia Europeană se va concentra asupra celor două țări pentru a le ajuta să accelereze pregătirile de aderare și negocierile. ■

# România, corigentă la economie

Raportul Comisiei Europene privind pregătirea României pentru aderarea la UE arată că România a făcut progrese în ultimul an, dar că ***„agenda de reforme care așteaptă guvernul român rămîne considerabilă“***. Concluzia raportului este că România încă nu îndeplinește criteriul economic de aderare (economie de piață funcțională și capacitatea de a face față concurenței libere), dar respectă în continuare criteriul politic și a făcut progrese pentru a adopta și aplica legi conforme cu legislația Uniunii.

România a avansat în aproape toate domeniile de pregătire pentru aderare, dar se află la începutul transformării și eforturi susținute sînt necesare pentru a se apropia de standardele comunitare. Raportul avertizează însă că slaba capacitate a administrației publice românești rămîne o cauză de îngrijorare. Raportul arată că România a făcut progrese pentru a deveni o economie de piață funcțională, și, deși economia românească nu ar fi capabilă să facă față presiunilor concurenței libere în piața unică europeană, pe termen mediu, măsurile luate în ultimul an vor permite dezvoltarea capacității economiei de a suporta concurența, cu condiția ca reformele să fie menținute.

Raportul menționează stabilizarea macroeconomică și în special creșterea economică și a exporturilor, relansarea reformelor structurale, mai ales în domeniul privatizării și ajustarea prețurilor la energie.

Totuși, Comisia arată că inflația și adîncirea deficitului contului curent pe fondul unei situații sociale dificile în România sînt încă problematice. Mai mult, situația macroeconomică, în continuare fragilă, nesiguranța cadrului legislativ și slaba capacitate a administrației publice românești dăunează dezvoltării sectorului privat. Raportul spune că autoritățile române ar trebui să lupte împotriva inflației, să pună în aplicare programul hotărît cu FMI și să instaleze disciplina financiară prin interzicerea arieratelor între întreprinderi.

România a avansat și în ceea ce privește cel de-al treilea criteriu de aderare, adoptarea și aplicarea legislației Uniunii Europene (acquis-ul communitar), însă progresele în adoptarea legislației nu au fost susținute de îmbunătățirea capacității administrației publice de a aplica legislația.

Raportul arată că progresele României în adoptarea legislației privitoare la piața unică europeană (care reprezintă o prioritate pentru actualul guvern) sînt mixte: deși guvernul a avansat în alinierea legislației românești cu cea comunitară în domeniul liberei circulații a mărfurilor și a persoanelor, legislația privind supervizarea băncilor, protecția datelor personale sau supravegherea serviciilor financiare, legislația în aceste domenii este insuficientă.

Raportul spune că România a făcut progrese pentru a alinia legislația românească în domeniul agriculturii cu cea europeană, însă arată că restructurarea sectorului agricol abia a început. Guvernul a avansat în armonizarea legislației românești cu cea a UE în transport, și în mediul înconjurator, dar ***„România nu are capacitatea administrativă și resursele financiare de a aplica legislația în domeniul mediului“***, arată raportul.

În privința justiției și a afacerilor interne, România a făcut progrese în domeniul politicii privind vizele, controlul la frontieră și migrația, dar protecția datelor personale și îmbunătățirea infrastructurii pentru gestiunea granițelor sînt insuficiente.

Capacitatea administrației publice de a pune în aplicare legislația comunitară rămîne limitată și reprezintă o constrîngere majoră pentru pregătirea României pentru aderare la UE, subliniază în repetate rînduri raportul. În anumite sectoare, arată raportul, slaba capacitate a administrației este îngrijorătoare, nu numai în privința posibilității de a aplica legislația comunitară, dar și pentru a gestiona banii proveniți din fondurile Uniunii Europene.

Raportul listează o serie de îmbunătățiri ale performanței României pentru a îndeplini criteriul politic: eficiența activității Parlamentului și a Guvernului, progrese în domeniul drepturilor omului prin îmbunătățirea situației copiilor instituționalizați, eliminarea discriminării împotriva homosexualilor și a minorității rrome.

Raportul exprimă însă îngrijorarea privind corupția, care rămîne o problemă serioasă, și lipsa de progres în reforma administrației publice, și subliniază necesitatea de a garanta independența sistemului juridic. Guvernul e invitat să acționeze pentru a demilitariza poliția și pentru a pune în aplicare strategia privind minoritatea rromă și eliminarea discriminării împotriva homosexualilor.

Concluzia generala a raportului este că România a realizat progrese în aproape toate domeniile (cu excepția reformei administrației publice), dar se găsește în continuare la începutul procesului de transformare pentru a se apropia de normele UE. ■

**Pe lîngă corupție, despre care s-a afirmat că este prezentă în toate nivelurile administrației, o altă problemă spinoasă a României rămîne politica agricolă. Acest capitol atît de complex nici măcar nu a intrat în dezbaterea din cadrul negocierilor pe capitole**

# Radiografia candidatelor la UE

■ vă prezentăm pe scurt cele mai importante aprecieri cuprinse în rapoartele de țară ale Comisiei Europene

**Polonia** a fost lăudată pentru armonizarea legislativă, accelerată în ultimul timp, dar este criticată pentru întîrzierea transpunerii în practică a legilor europene. Există, în plus, îndoieli privind economia, care a fost odată un atu al Poloniei, față de celelalte țări ex-comuniste, dar care înregistrează acum o creștere lentă și un deficit bugetar prea mare. Polonia, condusă din septembrie de un guvern de stînga, a fost lăudată pentru performanțele sale economice anul trecut. Acest lucru nu s-a întîmplat însă și acum. Poloniei i se mai reproșează lipsa unei reforme reale în domeniul agriculturii, corupția și ineficiența în justiție, precum și forțele de poliție slabe.

**Cehia**, unde la putere se află un guvern de stînga, a fost lăudată pentru progresele economice, apreciindu-se că Cehia are o economie de piață funcțională, la care trebuie să ajungă toți candidații. Progresele privind privatizarea, reformele în justiție și eforturile de curățare a sistemului bancar au fost, de asemenea, lăudate, dar mai sînt multe de făcut privind discriminarea minorităților. Criticile vizează lipsa transparenței în ofertele publice, sistemul financiar public slab și eșecul privind eliminarea corupției, favorizarea firmelor de stat. Programele de restructurare a industriei oțelului au fost criticate pentru că nu respectă capitolul privind concurența. Un punct negativ în candidatura Cehiei este lipsa unui acord cu Austria asupra centralei nucleare de la Temelin.

**Ungaria** a primit un raport foarte bun, care confirmă faptul că este unul dintre cele mai pregătite state pentru integrarea în UE, care a îndeplinit criteriile politice și economice. Au fost apreciate măsurile luate pentru însănătoșirea economiei, în care inflația și șomajul au scăzut sub 10%. Autoritățile ungare ***„vor trebui să mențină disciplina bugetară“***. Criticile vizează eșecul privind integrarea rromilor în societate și aplicarea legislației privind traficul de persoane și combaterea corupției, ca și promisiunile de a reduce diferențele între Budapesta și regiunile sărace ale țării. Guvernului ungar i se recomandă să permită partidelor din opoziție să facă parte din consiliile de administrație ale instituțiilor publice mass-media. Budapesta nu cedează în privința facilităților de eliminare a taxelor pe 10 ani oferite pentru investitori, ceea ce contravine legilor competiției europene. Ungaria se confruntă în continuare cu o problemă gravă de corupție, guvernul trebuind să acționeze rapid pentru ca lupta sa în acest domeniu ***„să fie mai eficace“***, a afirmat Comisia. Ungaria este atenționată să lupte și împotriva spălării banilor. Comisia Europeană și-a arătat îngrijorarea fața de prevederile Legii Statutului și a recomandat Ungariei să ajungă la un acord cu vecinii, pentru a fi respectate și recomandările Comisiei de la Veneția. ***„Acesta este ultimul raport, anul viitor la această oră cred că decizia finală va fi luată“***, a declarat pentru Reuters, ministrul ungar de Externe, Janos Martonyi.

**Slovenia**, cel mai „sănătos“ candidat din Sud-Estul Europei, a primit un raport favorabil în care i s-a spus că se află pe drumul cel bun pentru integrare, neavînd probleme majore. Întîrzierile în domeniul judiciar au fost criticate, ca și închiderea magazinelor duty-free la granița cu Austria și Italia.

**Estonia**, cea mai bogată și avansată țară baltică, are cîteva probleme privind integrarea europeană, dar raportul subliniază că se află pe calea cea bună. Reforma pensiilor, un nou cod vamal, protecția consumatorilor și îmbunătățirea sistemului judiciar au fost lăudate. Criticile se referă la șomajul ridicat, dezvoltarea inegală a regiunilor și la slaba capacitate administrativă.

**Letonia** a primit un raport pozitiv, mai ales că reformele, în special în economie, încep să-și arate roadele. De asemenea, raportul a fost favorabil și în ceea ce privește eforturile de a ajunge din urmă celelalte state candidate. Însă, a fost criticată lipsa de eficiență în adaptarea legislației la standardele europene. De asemenea, Uniunea Europeană a subliniat necesitatea integrării rapide a etnicilor ruși, dintre care foarte mulți nu au încă cetățenie letonă. ***„Am reușit să ajungem din urmă așa-numitul prim grup de state candidate, care au început negocierile de aderare cu doi ani în urmă“***, a declarat Astra Kurme, directorul Departamentului pentru integrare europeană din Ministerul de Externe leton.

**Lituania**, o altă țară care a început mai tîrziu negocierile de aderare, a primit prin raportul Comisiei Europene recunoașterea eforturilor sale de a recupera rămînerile în urmă. Recunoașterea acoperă domeniul economic, dar nu și domeniul administrației. Lituania face eforturi mari în ceea ce privește protecția mediului, însă oficialii UE și-au exprimat recent îngrijorarea față de poluarea de la rafinăria Mazeikiu Nafta. Uniunea Europeană insistă pentru închiderea centralei nucleare de la Ignalina. Lituania a promis să închidă prima dintre cele două unități ale acesteia în 2005, cu sprijinul financiar al UE. La rîndul său, UE dorește stabilirea unei date exacte pentru închiderea celei de a doua unități a centralei, înainte de finalizarea negocierilor. Lituania trebuie să facă refome în domeniul agriculturii și să adopte legi prin care străinii să poată cumpăra terenuri agricole.

**Slovacia**, condusă de o coaliție de partide de centru-dreapta și centru-stînga, a realizat ***„progrese considerabile în organizarea și funcționarea“*** administrației sale, dar mai rămîne ca ea să ***„pună în aplicare așa cum trebuie“*** reformele adoptate, se afirmă în raportul anual al Comisiei Europene. Constituția a fost modificată în sensul întăririi independenței sistemului judiciar, iar această modificare ***„trebuie, la rîndul ei, să se regăsească“*** în texte de lege speciale, subliniază Comisia Europeană. ***„Corupția continuă să fie o problemă care preocupă“***, iar ***„o atenție deosebită trebuie acordată comportamentului poliției, mai cu seamă că au fost raportate mai multe cazuri de violențe comise de polițiști“***. Comisia afirmă, de asemenea, că de ***„mare importanță este intensificarea eforturilor în lupta împotriva discriminării, care continuă să fie foarte răspîndită“***, mai ales în privința rromilor. Slovacia este ***„o economie de piață viabilă“***, care ***„ar trebui să fie în măsură să facă față presiunii concurențiale“***, cu rezerva că sînt necesare ***„eforturi suplimentare importante pentru consolidarea bugetului pe termen mediu și pentru punerea în aplicare în totalitate a programului de reformă structurală“***, se mai spune în raportul citat.

**Bulgaria**, unul dintre cele mai sărace state care doresc să adere la UE, nu a primit, spre dezamăgirea sa, calificativul de ***„economie de piață funcțională“***. Raportul afirmă doar că Bulgaria se ***„apropie de o economie de piață viabilă“***. Inflația ***„a crescut puternic în 2000“, „nivelul investițiilor rămîne, în continuare scăzut“***, iar inițiativa privată se confruntă, în continuare, cu o serie de disfuncționalități, mai ales în materie de tranzacții funciare.

Comisia afirmă că mai sînt multe de făcut în domeniul privatizării, îmbunătățirii mediului de afaceri, eliminarea corupției și birocrației, reformarea sistemului judiciar și dezvoltarea piețelor de capital și a pieței funciare. Noul guvern al fostului rege Simeon al II-lea obține acordul pentru primele măsuri de îmbunătățire a situației economice. Raportul arată însă îngrijorarea UE în ceea ce privește agricultura, tratamentul aplicat minorității rrome, mediul înconjurător și închiderea centralei nucleare de la Kozlodui. ■

Sinteză realizată de Adrian CIOFLÂNCĂ

NORD'EST 100.4 FM RADIO

# Vameși europeni pe Prut

■ statele UE pregătesc un sistem comun de control al frontierelor, inclusiv în statele candidate, prin gărzi controlate de Bruxelles

**Uniunea Europeană are în lucru un proiect de creare a unei gărzi comune europene de control a frontierelor, ca mijloc de a întări securitatea în Uniune și pentru a lupta împotriva imigrației ilegale. În acest proiect sînt incluse și statele candidate la Uniunea Europeană, inclusiv România.**

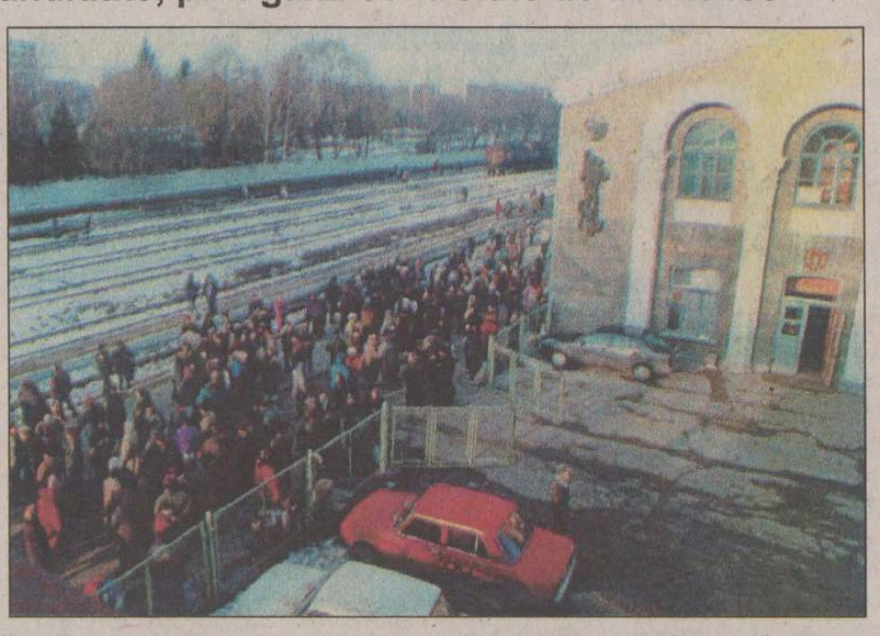

Gara din Ungheni, plină mereu de micii bișnițari basarabeni, va fi unul dintre punctele importante de acces în spațiul UE

Comisarul european pentru justiție și afaceri interne, ***Antonio Vitorino*** a declarat alaltăieri la Bruxelles, că ***„Comisia Europeană pledează pentru un sistem integrat de gestionare a frontierelor"***, care ar evolua de la cooperarea operațională a forțelor de control al frontierelor țărilor membre ale Uniunii și țărilor candidate, pînă la crearea unui corp comun de pază a frontierelor, pe termen mediu.

Într-o primă etapă, care va fi lansată în viitorul apropiat, a declarat comisarul Vitorino, Comisia studiază posibilitatea de a îmbunătăți formarea profesională a responsabililor cu paza la frontiere, prin organizarea unor cursuri de pregătire comune pentru grănicerii din țările Uniunii și din țările candidate. Într-o a doua fază, pregătirea profesională ar fi continuată prin antrenamente comune și prin desfășurarea unor echipe mixte de grăniceri din mai multe țări ale Uniunii, care ar patrula împreună la frontierele UE. Conform comisarului Antonio Vitorino, pe termen lung, Uniunea Europeană are nevoie de o gardă europeană comună de control al frontierelor.

Comisia a cerut guvernului italian să studieze posibilitatea creării unui corp comun de control al frontierelor și, în funcție de rezultatele acestui studiu de fezabilitate, care va fi prezentat la începutul anului viitor, Comisia Europeană va propune crearea unui corp comun de grăniceri europeni. Uniunea Europeană va schimba pe termen mediu politica vizelor, prin introducerea unor birouri comune pentru eliberarea de vize pentru spațiul Schengen, a adăugat comisarul Vitorino. Mai mult, pentru controlul imigrației ilegale, Comisia va propune introducerea unui sistem european de identificare a vizelor, care va permite schimbul de informații între țările membre, pe tema vizelor eliberate.

Într-o comunicare privind imigrația ilegală, prezentată vineri, Comisia Europeană a arătat că intenționează să propună o serie de măsuri pentru combaterea imigrației ilegale, printre care crearea unui sistem de gestionare comună a frontierelor și stabilirea unui sistem comun de eliberare și schimb de informații asupra vizelor.

Președintele Comisiei Europene, ***Romano Prodi*** a pledat și el în favoarea înființării unui sistem comun de grăniceri europeni, într-un discurs la Colegiul Europei, în Bruges, pe 12 noiembrie. Însă ideea de a introduce un corp de grăniceri europeni este contestată de multe țări membre ale Uniunii Europene, pentru care controlul propriilor frontiere se numără printre principalele prerogative ale unei țări, fiind considerat un element de suveranitate națională. **(Dan POPA)**

## NOUTĂȚILE ZILEI

### ApR solicită mai multe funcții în PNL

Președintele ApR ***Teodor Meleșcanu***, a anunțat ieri, într-o conferință de presă, că îi va adresa liderului PNL, ***Valeriu Stoica***, o scrisoare referitoare la ***„acordarea unei reprezentări a membrilor Alianței"*** în structurile viitorului partid rezultat în urma fuziunii dintre cele două formațiuni. Potrivit recomandărilor Delegației Permanente a ApR, este vorba despre reprezentarea membrilor Alianței în comisia centrală de etică și litigii, comisia de cenzori și secretariatul general din cadrul partidului rezultat în urma fuziunii din 19 ianuarie 2002. Delegația Permanentă a ApR va stabili abia la 15 decembrie numele celor ce vor face parte din conducerea PNL. ***„Am luat această decizie pentru că mulți șefi de filiale ApR au șanse să conducă organizațiile județene ale viitorului partid, iar atunci lucrurile se vor schimba în privința desemnării membrilor ApR ce vor intra în conducerea PNL,"*** a explicat Meleșcanu.

The New York Times

# În România încă nu e loc pentru homosexuali

**„E o discotecă în adevăratul stil sovietic!", țipă Adrian Coman, încercînd să acopere ritmul muzicii ce domină, în valuri, mesele de biliard din spate și plantele ieftine, de plastic. Dar, lăsînd la o parte decorul, disco Casablanca a fost întotdeauna în topul fostelor locuri - tabu comuniste din București. Aici se întîlnesc homosexualii.**

Discoteca a devenit primul club de noapte pentru homosexuali din România, și s-a deschis chiar înainte ca guvernul român să fi revocat, în luna iunie, legea care declara infracțiune penală orice legătură homosexuală pe teritoriul țării. După revocare, comunitatea homosexuală a orașului, în continuă creștere numerică, a început să se adune aici vineri și sîmbătă seara, cu tot mai multă încredere.

## O stare generală de intoleranță a societății

***„Pentru noi a însemnat mult, pentru că, orice ți-ar face cineva, știi că legea e de partea ta"***, spune Daniel Văduva, un tînăr în vîrstă de 26 de ani, în timp ce privește un grup de dansatori entuziaști. Schimbarea legii și a atitudinii publice în România este o luptă îndelungată și grea. Chiar și acum, Parlamentul întîrzie ratificarea deciziei guvernamentale. Revocarea legii există, dar atitudinea Parlamentului reflectă o stare generală de intoleranță a societății.

Legislativul a încercat, de asemenea, să modifice un alt decret guvernamental care scotea în afara legii discriminarea, înlăturînd orice referire la orientarea sexuală. Și atitudinea maselor a fost greu de schimbat, chiar la 11 ani după căderea dictatorului comunist ***Nicolae Ceaușescu.*** Intoleranța care se încăpățînează să persiste aici a fost resimțită pe propria piele de noul ambasador american la București, ***Michael Guest,*** numirea sa generînd o serie de articole, în presa autohtonă, făcînd caz de faptul că acesta este homosexual.

## Se observă un progres

Și totuși, deși întîrziat, un anumit progres se poate observa. La începutul anilor '90, după cum remarca ministrul de Externe, ***Mircea Geoană,*** nici un politician nu îndrăznea să se atingă în vreun fel de legea care condamna homosexualitatea, Articolul 200. ***„Chestiunea continuă să fie sensibilă din punct de vedere politic, declara acesta într-un interviu. Presupune schimbarea mentalităților noastre învechite. Sentimentul general față de homosexualitate este unul de rezervă, în mare parte dintr-o trăsătură macho, de latini, dar și din cauza Bisericii Ortodoxe, care este foarte tradiționalistă".***

Coman, prezent acum cîteva seri în Casablanca, este și directorul asociației Accept, un grup pentru promovarea drepturilor homosexualilor și lesbienelor care a înregistrat mai multe succese în lupta lor extrem de activă pentru schimbare. Guvernul României, spune el, este conștient de nevoia de a-și alinia sistemul legislativ și de justiție la standardele vest-europene, dacă dorește să își împlinească scopul aderării la Uniunea Europeană și NATO.

## Biserica nu condamnă persoanele, ci practicile

Dar legile învechite nu sînt cu siguranță singurul obstacol, după cum a putut descoperi ambasadorul american la venirea sa în București, cu două luni în urmă. Un personaj de orientare politică de dreapta, Ion Coja, profesor de limbă română la Universitatea București, a trimis o scrisoare deschisă Președintelui Bush și Congresului, exprimîndu-și dezgustul față de noua numire.

Ministerul de externe s-a dovedit prompt în denunțarea unui asemenea gest de intoleranță drept necaracteristic. În cele din urmă, jurnaliștii din țară s-au dovedit timizi în abordarea chestiunii, neîndrăznind să aducă subiectul în discuție în cadrul primei conferințe de presă pe care ambasadorul a ținut-o luna trecută, pînă în momentul în care ambasadorul însuși a ridicat problema. Biserica Ortodoxă, de asemenea, a operat o subtilă dar semnificativă schimbare în declarația recentă a Patriarhului Teoctist, afirmînd că biserica nu condamnă persoanele, ci practicile homosexuale. ***„Eu înțeleg că oamenii au acordat atenție vieții mele personale"***, a spus ambasadorul american într-un interviu. ***„Aș fi vrut ca primele idei să se concentreze pe faptul că sînt expert pe probleme NATO și OSCE și că am lucrat în alte țări din Europa Centrală și că pot să ajut la construirea acestor relații".***

## Să lupți zilnic cu prejudecățile

Pentru mica comunitate de homosexuali care există în România, experiența ambasadorului a fost una familiară lor. Aceștia spun că sînt nevoiți să se lupte zilnic cu prejudecățile, unele răutăcioase, unele agresive, atît din partea concetățenilor cît și din partea poliției. Homosexualii au reprezentat ținta amenințărilor unor grupuri de dreapta. Numai o mică parte din populația homosexuală îndrăznește să-și mărturisească statutul, familiei și prietenilor, spune ***Adrian Coman.*** Într-adevăr, nu au trecut decît trei ani de cînd Mariana Cetiner, ultima persoană închisă conform prevederilor Articolului 200 a fost eliberată, după ce Amnesty International făcuse o campanie în sprijinul său. La o noapte după ce guvernul a revocat legea care condamna homosexualitatea, ofițerii de poliție au organizat un raid în clubul Casablanca, un pas pe care membrii Accept l-au luat ca pe un alt semnal al intoleranței poliției.

## L-a lovit cu un băț, strigînd că provine dintr-o familie de poponari

Văduva, prezent și el zilele trecute în Casablanca, spune că familia sa, care trăiește într-un orășel din nordul României, poartă povara statutului său de homosexual. După ce Daniel, care locuiește acum în București, apăruse într-o seară pe un program de televiziune, o vecină l-a atacat pe fratele său mai mic din orașul natal. ***„Fratele meu are 18 ani și este heterosexual, spune Văduva, dar ea l-a lovit cu un băț, strigînd că provine dintr-o familie de poponari".*** Marea majoritatea a românilor, spune acesta, sînt însă mai toleranți. La puțin timp după apariția sa televizată, Văduva, care este membru al PNȚCD, s-a dus la biroul partidului din orașul natal pentru a ieși din partid. Dar șeful filialei locale, mai în vîrstă decît el, a refuzat să îi primească demisia, motivînd că este prea popular. În ciuda micilor succese înregistrate, homosexualii din România părăsesc țara, în căutarea unei vieți mai bune și mai sigure. Cetiner a ales să trăiască peste granițe. Coman, care a dus o campanie de succes pentru schimbarea legii, nu va rămîne să beneficieze de aceste schimbări. Cîștigător al unei vize la loteria Americii, acesta se pregătește să plece spre New York.

**Articolul a fost publicat în cotidianul New York Times sub semnătura jurnalistei Carlotta GALL**

# Poliția a descins cu focuri de arme printre prostituate

Polițiștii au desfășurat, în noaptea de vineri spre sîmbătă, o nouă acțiune pentru prevenirea și combaterea prostituției și proxenetismului în Capitală. Angajații serviciilor Judiciar și Intervenție rapidă au depistat 18 prostituate care acostau bărbați, dintre care patru erau minore, o femeie dată în urmărire generală, precum și șapte proxeneți care asigurau protecția fetelor. În cadrul acestei acțiuni, polițiștii au dat 15 amenzi în valoare totală de 27 de milioane de lei.

Un eveniment deosebit s-a petrecut în zona Mătăsari, cînd un polițist din cadrul SPIR a folosit armamentul din dotare pentru a determina un proxenet, care a fugit la vederea forțelor de intervenție, să se predea. ***Romeo Humelnicu,*** în vîrstă de 20 de ani, a fost sancționat contravențional cu două milioane de lei, anchetatorii continuînd cercetările pentru stabilirea întregii activități infracționale a acestuia. ■

# Surpriză: un comunist a cîștigat alegerile din Bulgaria

**■ actualul președinte, Petăr Stoianov, a pierdut la mustață, deși toate sondajele anterioare îl creditau drept cîștigător**

Surpriză de proporții la alegerile prezidențiale de ieri din Bulgaria. Candidatul Partidului Socialist, ***Gheorghi Pîrvanov,*** a cîștigat la mustață cursa, în fața actualului președinte de dreapta, ***Petăr Stoianov.*** Sondajele publicate aseară la Sofia, imediat după închiderea urnelor arătau o diferență de două pînă la cinci procente între candidați, pe fondul unui absenteism masiv și al dezinteresului bulgarilor pentru acest scrutin. Aceasta este o victorie nesperată a socialiștilor (foști comuniști reformați), sondajele anterioare alegerilor creditîndu-l, fără excepție, pe Stoianov. Un absenteism de 58,4% a provocat „colapsul" pronosticurilor, a explicat directorul Gallup-Bulgaria

Stoianov a reamintit aseară bulgarilor devalorizarea monedei naționale cu 600% în 1996, în timpul unui guvern PSB. Acest partid ***„nu a fost reformat, nu este membru al internaționalei socialiste și nu poate duce Bulgaria în Uniunea Europeană și NATO"***, a afirmat președintele în exercițiu. Parvanov a promis că va lucra pentru reducerea sărăciei și s-a angajat să susțină actualul guvern al lui Simeon de Saxa-Coburg-Gotha. Chiar dacă Pîrvanov se pronunță în favoarea unei aderări a Bulgariei la UE și NATO, observatorii internaționali de la Sofia se arată rezervați în privința sa. ***„Vor exista întrebări în străinătate referitoare la continuitatea și stabilitatea țării, iar investitorii vor fi mult mai prudenți"***, a declarat un diplomat străin. ■

Comunistul reformat Gheorghi Pîrvanov

# Confuzie în Kandahar

**Kandaharul rămîne în mîna talibanilor, în ciuda zvonurilor care au circulat în ultimele zile. Talibanii se declară deciși să apere orașul și au refuzat o propunere a unor lideri paștuni de a ceda fără vărsare de sînge.**

Un purtător de cuvînt al Minsterului taliban al Afacerilor Externe a dezmințit, sîmbătă, că miliția integristă dorește să evacueze Kandaharul. ***„Noi nu am abandonat controlul Kandaharului și nici nu am decis să ne predăm lui Bashar și Naqeebullah"*** (doi comandanți locali), a declarat Maulvi Najibullah. ***„Aceasta este o propagandă a forțelor antitalibane"***, a adăugat el. Vineri seara, agenția Afghan Islamic Press anunțase, fără a cita sursele, că mollahul ***Mohammad Omar,*** liderul suprem al talibanilor, a ordonat evacuarea Kandaharului și retragerea în zonele muntoase afgane. Potrivit AIP, decizia mollahului a fost luată din cauza pierderilor din rîndul civililor, în urma bombardamentelor aeriene americane asupra orașului, de la începutul lunii octombrie, care s-au intensificat în ultimele zile.

Tot sîmbătă, un purtător de cuvînt al miliției fundamentaliste a declarat că talibanii sînt hotărîți să apere Kandaharul. ***„Forțele noastre, al căror număr este de cîteva mii, se află la Kandahar și în provinciile dimprejur. Ele sînt hotărîte să apere orașul, provinciile vecine și islamul"***, a declarat Mohammad Tayeb Al-Agha. Acesta este prezentat de Al-Jazeera drept purtător de cuvînt al mollahului Mohammad Omar, liderul suprem al talibanilor.

Mai mulți lideri paștuni din zona Kandahar au inițiat negocieri cu talibanii pentru predarea pașnică a orașului. Se pare însă că talibanii au respins propunerile. ■

Mai@proape.Partener offer²

Pentru a avea performanță.
Pentru a avea performanță ai nevoie de tehnologie de ultimă oră, de calitate și profesionalism de calculatoare și prețuri competitive, ai nevoie de Fujitsu Siemens Computers.

SCENIC T845-E2
Procesor Intel® Pentium® 4,
1.50 GHz, 256KB Cache,
Memorie 128 Mb SDRAM,
Chipset Intel® 845,
Video NVidia TNT2 M64 16Mb,
Audio On board, LAN Intel On Board
FDD 1,44 Mb, CD-ROM 48X,
HDD 20 Gb IDE ATA 100, Wheel Mouse
Microsoft Windows® NT/2000
EUR 991

SCENIC T845-E6
Procesor Intel® Pentium® 4,
1.40 GHz, 256KB Cache,
Memorie 128 Mb SDRAM,
Chipset Intel® 845
Video NVidia GeForce2MX 32Mb,
Audio On board, LAN Intel On Board
FDD 1,44 Mb, CD-ROM 48X,
HDD 20 Gb IDE ATA 100, Wheel Mouse
Microsoft Windows® NT/2000
EUR 948

Fujitsu Siemens Computers recommends Windows® 2000 Professional for business

OPTIUNI:
Tastatura KBPC O US (Office) EUR 16, Tastatura KBPC O US/ROM (Office) EUR 16
Monitor 15" 151E 1024x768 @ 60 Hz EUR 181 Monitor 17" 172E 1280x1024 @ 64 Hz EUR 237
Monitor 19" 19P2 1600x1200 @ 75 Hz EUR 396

Preturile nu contin TVA. Oferta este valabila in limita stocului disponibil.

Pentium®, Celeron® and the Intel Inside® Logo are trademarks or registered trademarks of Intel Corporation or its subsidiaries in the United States and other countries. All hardware and software names are trade names and/or registered trademarks of the respective manufacturer.

FUJITSU COMPUTERS SIEMENS

LASTING System
LASTING System - PARTENERUL in care poti avea INCREDERE!
LASTING



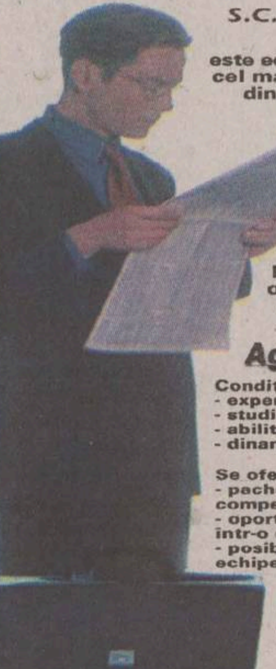

Grupul de Presă S.C. MEDIANET S.R.L.

este editor al cotidianului Monitorul, cel mai important cotidian regional din România, lider al pieței de presă scrisă din Iași.

Pentru a acoperi cerințele de organizare legate de continua dezvoltare, angajăm pentru Departamentul de Vînzari

**Agenți vînzări publicitate**

Condiții:
- experiență în vînzări - minim 2 ani
- studii superioare
- abilități de comunicare
- dinamici, ambițioși, spirit de echipă

Se oferă:
- pachet atractiv: salariu de bază, bonus competitiv, angajare cu carte de muncă;
- oportunitatea dezvoltarii unei cariere intr-o companie de succes
- posibilitatea de a lucra in cadrul unei echipe dinamice și puternice.

Trimiteți un CV insoțit de o scrisoare de intenție la fax: 032-276725 sau la sediul cotidianului Monitorul, str. Smîrdan nr 5, et. 2, cam. 218 pînă la data de 23 noiembrie 2001. Vor fi contactate pentru interviu doar persoanele selectate.


## FAZA ZILEI

### Un restaurant studențesc a primit recent numele „Salmonella"

Studenții Universității de Medicină și Farmacie „Iuliu Hațieganu" din Cluj vor mînca într-un restaurant numit „Salmonella". Denumirea a fost stabilită de conducerea instituției clujene, care a vrut să facă o glumă pentru cei care vor intra în acest restaurant studențesc.

Prețurile care vor fi practicate la „Salmonella" vor fi mult mai mici decît cele din alte restaurante din oraș, rectorul UMF Cluj, ***Marius Bojiță,*** apreciind că prețul unui meniu complet se va ridica, pentru studenți, la numai 30.000 de lei. ■

# Un agent de pază și-a înjunghiat mortal șeful

Un agent de pază din Timișoara a fost arestat după ce, în noaptea de vineri spre sîmbătă, și-a bătut și înjunghiat șeful, deoarece i-a reproșat că este indisciplinat. După ce și-a agresat superiorul, ***Gheorghe Crăciun*** a plecat acasă și s-a predat Poliției cîteva ore mai tîrziu. Victima sa, ***Milan Eftin***, în vîrstă de 44 de ani, fost cadru al Ministerului Apărării Naționale, a fost găsit de colegi într-o baltă de sînge, murind la spital ieri.

Agentul Gheorghe Crăciun, în arestul poliției


SC SERVICII CADASTRALE SRL
vă informează:

✓ Începînd cu 1 iulie 1999, în baza Legii Cadastrului şi a Publicităţii Imobiliare nr. 7/1996 s-a trecut la înscrierea imobilelor în Cartea Funciară.
✓ Actele şi faptele juridice (vînzări, ipotecări etc.) cu privire la terenuri sau construcţii, trebuie înscrise în Cartea Funciară.
✓ Ca urmare, înainte de a se adresa notarului public, proprietarul bunului imobil (sau reprezentantul legal al acestuia) va contacta o persoană juridică sau fizică autorizată să întocmească documentaţii cadastrale tehnice.
✓ Documentaţia cadastrală tehnică este efectuată de SC Servicii Cadastrale SRL în baza măsurătorilor efectuate în teren, a actului de proprietate al imobilului (contract de vînzare-cumpărare, titlu de proprietate, act de donaţie, certificat de moştenitor etc.) şi a actelor de identitate ale proprietarilor.

Pentru informaţii şi comenzi sunaţi la tel./fax 032-240.710

LUNI
19 noiembrie 2001
Secțiunea B

Monitorul
Sport

NORD'EST
100.4 FM
RADIO

Scorul înregistrat pe tabela stadionului Twickenham rămîne mărturia imensei rușini suferite de rugbiul românesc, după un meci în care englezul Tindall (foto dreapta) a făcut ce-a vrut cu jucătorii noștri

Umilința supremă

# Record mondial la neputință

■ sîmbătă, la Londra, echipa de rugby a Angliei a zdrobit România într-un meci test cu un scor incredibil: 134-0 ■ este cea mai mare diferență de puncte înregistrată vreodată într-un meci la nivel de selecționate naționale ■ englezii au marcat în acest meci cîte un eseu la fiecare patru minute! ■

**Într-un meci-test disputat sîmbătă, la Londra, pe celebra arenă „Twickenham", echipa de rugby a Angliei a înregistrat o victorie-record în fața naționalei României. Cu excepția a două-trei acțiuni în care jucătorii lui Mircea Paraschiv s-au aflat la cîțiva metri de buturile adverse, s-ar putea spune că s-a jucat numai în terenul formației noastre. În repriza a doua, cînd scorul luase deja proporții amețitoare, în aplauzele celor 60.000 de spectatori, jucătorii români au refuzat să încerce transformarea a două lovituri de pedeapsă, preferînd să trimită în margine, dar punctele „de onoare" nu au venit.**

Spre deosebire de ultimele trei meciuri disputate, cu Noua Zeelandă (9-82), cu Irlanda (3-37) și cu Țara Galilor (9-81), de această dată echipa României nu a mai avut nici măcar privilegiul de a deschide scorul. Englezii au trecut repede peste perioada de tatonare, ei urmărind echipa noastră în partidele pe care aceasta le-a disputat în zilele precedente (21-11 cu o selecționată universitară și 28-15 cu o echipă militară).

De altfel, ținînd cont de cele scrise săptămîna trecută în cotidianul „The Times" („dacă atît au putut arăta în fața unor puști de facultate, oare la ce ne putem attepta de la români cînd îi vor avea în față pe adevărații jucători englezi?"), toată lumea anticipa un joc desfășurat la un singur but... Și această previziune sumbră s-a adeverit.

Răzvan Samuil a debutat în echipa națională la un meci de coșmar

La un asemenea scor, este foarte greu de făcut un film al meciului. După cum informează siteul www.rugby.ro, englezii au atacat în permanență, au evitat cu abilitate contactele, căutînd zonele libere ale terenului, dar mai ales breșele din „frontul" advers. Astfel, cei care au avut norocul (sau ghinionul?) de a vedea meciul, pe stadion sau la televizor, au observat cum jucătorii lui Clive Woodward slalomau pur și simplu printre adversarii lor, aceștia fiind incapabili să opună cea mai mică rezistență! Așa se explică faptul că englezii au marcat nu mai puțin de 20 de eseuri (în medie, unul la patru minute!), 14 transformări și 2 lovituri de pedeapsă, în timp ce ai noștri au rămas la umilitoarea cifră zero. În aceste condiții, deși a ratat ultima transformare, debutantul Charlie Hodgson a izbutit în acest meci un total de 44 de puncte (!), cu care a depășit recordul național deținut de Paul Grayson (36 de puncte, cu Tonga, la Cupa Mondială din 1999).

Cel mai rușinos lucru este că, în fața echipei României, Anglia a stabilit un nou record mondial în ceea ce privește diferența de puncte înregistrată într-un meci inter-țări. Precedentul (128 de puncte) data de la Cupa Mondială din 1995, cînd Noua Zeelandă învingea Japonia cu 145-17. Pentru echipa Angliei, acest scor este și cel mai mare înregistrat într-un meci-test, precedentul datînd din 1998, cînd a zdrobit selecționata Olandei cu 110-0. Rezultatul de sîmbătă reprezintă un record, firește negativ, pentru echipa României, antrenată de Mircea Paraschiv și Constantin Fugigi. Pînă acum, cel mai sever eșec înregistrat de ea data din septembrie, atunci cînd a cedat la Cardiff, în fața Țării Galilor, la un scor despre care putem spune acum că a fost... rezonabil: 9-81.

Ziarele britanice de ieri au comentat pe larg acest meci. În „Sunday Times", cronica a început cu trei cuvinte: „Carele de foc". Apoi, după ce a fost invocat faptul că englezii au înregistrat cea mai categorică victorie din palmaresul naționalei lor de rugby, se amintește că România nu a reușit să reziste mai mult de zece minute. Cotidianul „Daily Telegraph" a pedalat pe ideea că rugbiul a fost un sport privilegiat în România pe timpul regimului Ceaușescu, iar acum se străduie doar să supraviețuiască.

*„România a fost lamentabilă în fața puterii formidabile a Angliei. A fost umbra tristă a echipei anilor '80, care a obținut victorii cu Franța, Scoția și Țara Galilor. După căderea comunismului, numărul cluburilor și al jucătorilor din România s-a înjumătățit. Ea are acum mai puțin de 4.000 de jucători, iar cei mai buni rugbiști ai săi nu au fost eliberați de cluburile din Franța pentru jocul de sîmbătă"*. Agenția Reuters a titrat „Anglia a umilit România", iar corespondentul France Presse a scris că *„Anglia a realizat cea mai mare diferență contra României"*. ■

## Lista rușinii

Sub conducerea antrenorului Mircea Paraschiv, echipa de rugby a României a înregistrat o sumedenie de recorduri negative în ultimii ani. Ultimul s-a consemnat sîmbătă: 0-134 (0-72) cu Anglia! El se produce la două luni după catastrofa de la Cardiff: 9-81 cu Țara Galilor! Lista însă e mult mai lungă:

| | | | |
|---|---|---|---|
| 134 de puncte | 0-134 cu Anglia | Londra | 17 noiembrie 2001 |
| 72 de puncte | 9-81 cu Țara Galilor | Cardiff | 19 septembrie 2001 |
| 60 de puncte | 0-60 cu Irlanda | Dublin | 1 noiembrie 1986 |
| 58 de puncte | 3-61 cu Franța | Paris | 4 mai 1924 |
| 55 de puncte | 3-58 cu Anglia | București | 13 mai 1989 |
| 54 de puncte | 8-62 cu Franța | Castres | 3 iunie 1999 |
| 52 de puncte | 12-64 cu Franța | Aurillac | 21 aprilie 1996 |
| 51 de puncte | 0-51 cu Franța | Brive | 17 octombrie 1993 |
| 51 de puncte | 3-54 cu Anglia | Londra | 12 noiembrie 1994 |
| 49 de puncte | 21-70 cu Țara Galilor | Wrexham | 30 august 1997 |
| 48 de puncte | 9-57 cu Australia | Belfast | 3 octombrie 1999 |
| 47 de puncte | 20-67 cu Franța | București | 28 mai 2000 |
| 46 de puncte | 22-68 cu Argentina | Rosario | 10 august 1998 |
| 46 de puncte | 3-49 cu Franța | Agen | 11 noiembrie 1987 |
| 44 de puncte | 8-52 cu Franța | Tucuman | 17 octombrie 1995 |
| 43 de puncte | 12-55 cu Franța | Wellington | 28 mai 1987 |

# Scandalul hîrtiilor la federația de box

■ Rudel Obreja contestă rezultatul alegerilor care au avut loc sîmbătă

Fostul vicepreședinte al Federației Române de Box, ***Rudel Obreja*** **(foto)**, contestă rezultatul alegerilor pentru funcțiile de vicepreședinți și maniera de desfășurare a alegerilor din cadrul Adunării Generale a federației, pe motiv că au fost încălcate prevederile statutului. Obreja a declarat ieri, într-o conferință de presă, că solicită ministrului Tineretului și Sportului, ***Georgiu Gingăraș***, reorganizarea alegerilor pentru funcțiile de vicepreședinte și, implicit, pentru funcțiile de membri în Biroul Federal. ***„Acuz de fraudă ceea ce s-a întîmplat la această Adunare Generală. Consider că validarea celor doi vicepreședinți a fost incorectă și nestatutară, motiv pentru care cer reorganizarea turului doi de scrutin pentru funcțiile de vicepreședinți, la care să participe, conform statutului, primii doi candidați în ordinea dată de numărul de voturi din primul tur. Aceasta implică și reorganizarea alegerilor pentru funcțiile de membri în Biroul Federal, întrucît trei dintre cei cinci candidați la funcțiile de vicepreședinți erau înscriși și în această cursă"***, a spus Obreja.

Pentru funcția de vicepreședinte al FR Box s-au înscris cinci candidați, respectiv Rudel Obreja, Ion Pop, Paul Dobrescu, Florin Pelmuș și Viorel Zamfir. În primul tur de scrutin, au fost obținute următoarele rezultate: Rudel Obreja - 19 voturi, Ion Pop - 18, Paul Dobrescu și Viorel Zamfir - cîte 10. În procesul-verbal al ședinței de alegeri nu se menționează numărul de voturi primite de Florin Pelmuș, dar se precizează că au fost ***„foarte multe voturi anulate"***, fără a se indica numărul exact. În turul al doilea, au fost admiși patru candidați în ordinea dată de numărul de voturi obținute, toți primind cîte 19 voturi. Rezultatul celui de-al treilea tur a fost următorul: Viorel Zamfir - 21 de voturi, Paul Dobrescu - 19, Rudel Obreja și Ion Pop - cîte 18, primii doi fiind declarați cîștigători.

Rudel Obreja îl consideră vinovat pentru această situație pe delegatul Ministerului Tineretului și Sportului la Adunarea Generală, Ion Pandele. ***„S-a votat pînă a cîștigat cine trebuia. Vinovat pentru aceste nereguli și încălcări flagrante ale statutului este delegatul MTS, Ion Pandele, director general al ministerului, care avea obligația să vegheze la respectarea strictă a regulamentelor, dar nu a făcut-o. Pandele ori nu cunoaște regulamentul, și atunci nu are ce să caute în această funcție, ori este rău intenționat, și în acest caz trebuie să părăsească postul"***, a menționat Obreja.

Imediat după aflarea rezultatelor pentru funcțiile de vicepreședinți, Rudel Obreja declarase, sîmbătă, că nu se va mai întoarce niciodată în federație. ***„Am revenit asupra acestei decizii pentru că am primit un fax din partea antrenorilor și componenților lotului național de box, care îmi cer să fiu alături de ei în continuare"***, a menționat Obreja. În funcția de președinte al FRB a fost ales deputatul PSD Iosif Armaș. ■

# 17 milioane de euro lipsă

■ Boris Becker este anchetat pentru fraudă fiscală și riscă zece ani închisoare

Fostul tenisman german ***Boris Becker*** este anchetat de Parchetul din München, pentru comiterea unei fraude fiscale, a anunțat ministrul Justiției din guvernul landului Bavaria. Potrivit săptămînalului german „Focus", procurorul general Manfred Wick a declarat că Becker este bănuit că, începînd din 1985, a prejudiciat fiscul german cu suma de 17 milioane de euro. Wick a precizat că fostul jucător s-a sustras plății impozitelor după ce și-a schimbat domiciliul și s-a stabilit în Monaco, continuîndu-și însă afacerile din Germania. Publicația citată menționează că Becker riscă să fie condamnat la zece ani închisoare.

Boris Becker a început să calculeze cît de mult înseamnă zece ani de zile

Purtătorul de cuvînt al fostului sportiv german, Robert Lubenoff, a respins acuzațiile formulate la adresa lui Becker, susținînd că ancheta respectivă nu este decît „o procedură formală". Organele de anchetă de la Parchetul din München au estimat că sediul de unde Becker își conduce afacerile se află în Liemen, la locuința părinților săi, Karl-Heinz, decedat în luna aprilie 1999, și Elvira. „Focus" notează că în această localitate tatăl sportivului primea instrucțiuni din partea sponsorilor, negocia contracte în numele fiului său și încasa banii cîștigați de acesta în turnee.

Serviciile fiscale germane, care cercetează, de cîțiva ani, situația financiară a lui Becker, au înaintat, în luna august, Parchetului din München un raport cuprinzînd 312 pagini. Vila din München a fostului tenisman a fost percheziționată în luna decembrie 1996 și în jur de 30 de birouri și apartamente ale sponsorilor și colaboratorilor lui Becker au fost verificate de poliție în vara anului 1998. Parchetul din München a refuzat însă, pînă acum, să deschidă o anchetă referitor la averea fostului sportiv.

Potrivit săptămînalului german, avocații lui Boris Becker trebuie să analizeze, pînă la sfîrșitul lunii noiembrie, dosarul întocmit de Parchetul din München, înainte ca această instanță să decidă dacă fostul jucător va fi sau nu trimis în judecată. ■

Anunțuri de mică și mare publicitate în ziarul
România Liberă
Comenzi la tel.fax: 240.710

osc
Oameni și Companii
Consultanță în Marketing și Relații Publice
Este foarte important să-ți cunoști clienții. Dar este la fel de important ca ei să te cunoască pe tine.

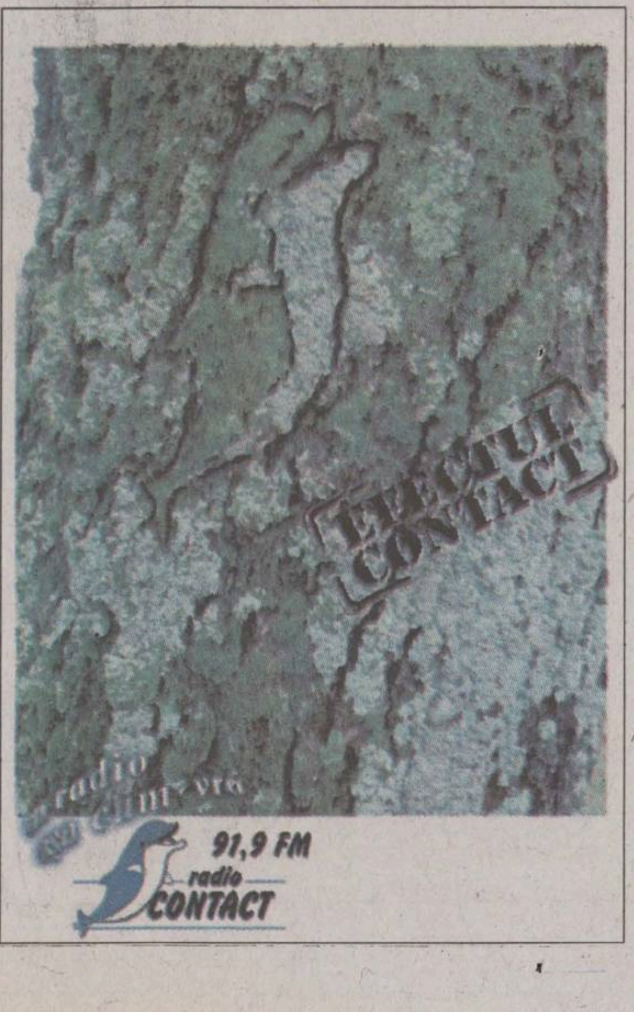

# Slovenii din Banat

Meciul FC Argeș - Dinamo a produs schimbarea liderului

| Clasament | | | | | | |
|---|---|---|---|---|---|---|
| 1. Dinamo | 13 | 8 | 4 | 1 | 30-14 | 28 (+10) |
| 2. Rapid | 13 | 8 | 3 | 2 | 22-9 | 27 (+9) |
| 3. Național | 13 | 7 | 5 | 1 | 22-9 | 26 (+5) |
| 4. Steaua | 13 | 9 | 1 | 4 | 25-14 | 25 (+4) |
| 5. Bacău | 13 | 6 | 2 | 5 | 18-16 | 20 (-1) |
| 6. Craiova | 13 | 5 | 4 | 4 | 21-18 | 19 (-2) |
| 7. Gloria | 13 | 5 | 1 | 6 | 14-18 | 19 (-2) |
| 8. Brașov | 13 | 5 | 3 | 5 | 13-14 | 18 (0) |
| 9. Farul | 13 | 5 | 3 | 5 | 18-20 | 18 (0) |
| 10. Oțelul | 13 | 4 | 5 | 4 | 12-10 | 17 (-4) |
| 11. Ceahlăul | 13 | 4 | 3 | 6 | 13-17 | 15 (-3) |
| 12. Astra | 13 | 2 | 6 | 5 | 14-15 | 12 (-9) |
| 13 Petrolul | 13 | 3 | 3 | 7 | 12-23 | 12 (-6) |
| 14. Argeș | 13 | 3 | 3 | 8 | 9-21 | 12 (-9) |
| 15. Sportul | 13 | 3 | 1 | 9 | 14-27 | 10 (-8) |
| 16. UMT | 13 | 2 | 3 | 8 | 11-24 | 9 (-9) |

**■ Gigi Staicu, antrenorul echipei UMT, a învățat primul lecția lui Katanec, lanterna învingînd cu 2-0 la Ploiești ■ prin victoria de la Pitești, Dinamo a trecut în fruntea clasamentului ■**

■ ***FC Argeș - Dinamo 1-2 (0-1).*** După o primă repriză în care au jucat lamentabil, argeșenii s-au văzut conduși la pauză cu un scor minim, datorită unui gol norocos înscris de Mihalcea ('12), care nu a consemnat suficient diferența mare de valoare între cele două echipe. În repriza secundă, Halagian și-a mai trezit elevii din somn, dar tot Dinamo a punctat, în min. 68 prin Claudiu Niculescu. Anonim tot meciul, Jean Vlădoiu a redus din campionat din penalty ('78). Din moment ce gazdele au jucat cu un jucător în minus din min. 59 (Stan a fost eliminat), victoria dinamovistă, acolo unde Rapid a pierdut, nu poate fi pusă la îndoială.

■ ***Petrolul - UM Timișoara 0-2 (0-1).*** Încă din minutul 8, pe un contraatac, lanterna a reușit să înscrie un gol prin Adrian Săvoiu. În continuare, prahovenii au atacat cu frenezie, dar haotic, în stil românesc, în timp ce bănățenii au dat-o pe slovenește, au rezistat eroic și au mai punctat odată în penultimul minut, prin Giuchici, la un contraatac declanșat de fundașul Utfineant.

■ ***Gloria Bistrița - Sportul Studențesc 4-1 (2-1).*** Au marcat: Zahariuc ('23), Coroian ('43. '67 - penalty), Mîndrean ('89) / Irimia (39). Între două echipe care n-au mai gustat victoria de o groază de timp, s-a impus cea mai experimentată. Și încă la scor, deși studenții au realizat cîteva faze frumoase în prima repriză.

■ ***Oțelul Galați - Ceahlăul Piatra Neamț 0-0.*** Sintagmă răsuflată, dar realistă: joc nul, fotbal nul, rezultat nul.

■ ***Universitatea Craiova - FCM Bacău 3-0 (2-0).*** Manta ('14), Bărcăuan ('16. '74).

Băcăuanii lui Rednic au fost făcuți K.O. în numai două minute (14-16). În min. 68, la un hent intenționat, portarul băcăuan Răzvan Lucescu a fost eliminat, iar înlocuitorul său, novicele Kaltenbeck a mîncat un gol de la 30 m de la Bărcăuan.

■ ***FC Național - Astra Ploiești 2-1 (0-1).*** Au marcat: Negoiță ('54 - autogol), Falub ('89) / Dună '24). Astralii au fost la un pas de o mare surpriză, elevii lui Gigi Multescu avînd o primă repriză excelentă. În repriza secundă, fiul antrenorului, Cătălin Multescu, a făcut minuni în poartă, dar a fost să fie învins de un autogol și un gol în ultimul minut de joc, marcat de fundașul Falub. Mingea a fost respinsă de Negoiță, arbitrul a considerat că depășise linia porții, dar acordarea golului a provocat proteste hotărîte ale oaspeților.

FC Brașov - Rapid.

■ ***Steaua - Farul Constanța 3-0 (1-0).*** Senin ('14), Cl. Răducanu ('57, '85). Dominare categorică a militarilor, care au ratat numeroase ocazii, dar trebuie să remarcăm și cele două mari șanse ale constănțenilor, din primele minute.

***Etapa viitoare (24-25 noiembrie)***: Rapid - Ceahlăul Piatra Neamț, UM Timișoara - FC Brașov, Dinamo București - Petrolul Ploiești, Farul Constanța - FC Argeș, Sportul Studențesc - Steaua, Astra Ploiești - Gloria Bistrița, FCM Bacău - FC Național, Universitatea Craiova - Oțelul Galați. **(GIN)**

# Au fugit ca potîrnichile

Patronul brașovean: Ion Nicolaie: „Gestul lui Hizo a fost mizerabil"

**■ Brașovul a învins Rapidul cu 1-0, dar giuleștenii o pot păți**

Meciul FC Brașov - Rapid s-a întrerupt în minutul 95, după ce arbitrul Sorin Corpodean a prelungit durata cu șase minute. În acel minut, rapidiștii au solicitat un penalty la o intervenție în careu a lui Moldovan asupra lui Voicu. Cum arbitrul a refuzat această decizie, jucătorii rapidiști s-au retras de pe teren și n-au mai revenit nici după cele trei minute de așteptare. Pînă atunci, brașovenii au înscris un gol de kinogramă prin Vacsko, în min. 33, și au reușit să-și păstreze acest avantaj, în fața unui Rapid dezamăgitor. Cu această înfrîngere, Rapid a pierdut primul loc în clasament. O decizie privind omologarea rezultatului (probabil, 3-0 pentru Brașov) va fi luată ulterior de comisia îndrituită a FRF.

Imediat după partidă, antrenorul echipei din Brasov, Gabi Stan, a declarat pentru România 1 că echipa Rapid nu știe să piardă. ***„Nu au avut nici o ocazie de gol tot meciul. Eu cred că noi am cîștigat meciul în mod corect"***, a adăugat Stan. El a mai spus că gestul jucătorilor rapiști poate crea un precedent periculos. ***„Consider că rezultatul de 1-0 este echitabil și că arbitrul Corpodean nu a arbitrat pentru noi astăzi. Nu pot să comentez faultul lui Flavius Moldovan împotriva lui Voicu. Poate că ar fi trebuit să acorde penaltiul bucureștenilor, însă modul lor de reacționa mi se pare sub orice critică. Nu poți să încalci regulamentele și să pleci pur și simplu de pe teren chiar dacă echipa se simte dezavantajată. Gîndiți-vă că gestul formației Rapid poate crea un precedent și, în consecință, orice echipă din Divizia A poate părăsi terenul dacă nu-i convine vreo decizie a arbitrului"***, a precizat Stan.

Patronul echipei FC Brasov, Ion Nicolaie, a declarat: ***„Ordinul de retragere de pe teren nu a venit din tribuna oficială, pentru că reprezentanții rapidiști de acolo plecaseră deja. Ordinul a venit de la antrenor. A fost un gest mizerabil din partea antrenorului". „Gestul făcut de Rapid mi se pare exagerat și în neconcordanță cu regulamentul FRF. Voi consemna, în amănunt, în raport toate cele întîmplate aici și las restul în seama Comisiei de Disciplină, care va hotărî dacă meciul va fi omologat cu 3-0 în favoarea gazdelor"***, a spus Sorin Satmari, observatorul meciului.

Antrenorul echipei Rapid, Viorel Hizo, a declarat că formația sa a fost dezavantajată de arbitraj. ***„Este furt pe față. Corpodean trebuia să acorde lovitură de la 11 metri la faultul lui Flavius Moldovan împotriva lui Ionuț Voicu. Părerea mea este că un penalty ar fi schimbat soarta jocului. Voi discuta cu George Copos și vom hotărî dacă vom lua măsuri și mai drastice împotriva acestor arbitri. Nu este prima dată în această ediție a campionatului cînd echipa Rapid pierde puncte din cauza arbitrilor"***, a spus Hizo. ■

## Au mai făcut-o Craiova și Steaua

Două cazuri de retragere a jucătorilor de pe teren au mai existat în fotbalul românesc: Jucătorii formației Universitatea Craiova s-au retras de pe teren în minutul 85 al unei partide disputate, pe 24 septembrie 1983, în deplasare, cu echipa Sportul Studențesc, în cadrul Diviziei A. Fotbaliștii craioveni au părăsit terenul deoarece arbitrul Alexandru Mustățea a acordat un penalty echipei Sportul, după o cădere a lui Hagi în careu, și l-a eliminat pe Ungureanu. Meciul a fost omologat cu scorul de 3-0 pentru formația Sportul Studențesc. Pe data de 26 iunie 1988, în finala Cupei României, disputată între echipele Steaua și Dinamo, echipa din Ghencea s-a retras de pe teren deoarece arbitrul partidei a anulat un gol înscris de Balint. Federația Română de Fotbal a acordat cîștig de cauză formației Steaua, care a refuzat însă să primească cupa. ■

## STAREA DIVIZIEI B

### Seria I: Fulgerul ca trăsnetul

Metalul Plopeni a cîștigat titlul de toamnă al seriei, cu un avans de trei puncte în clasament, dar, deoarece echipa plopenară fiind satelit al Astrei Ploiești, nu are drept de promovare, cel mai bine, sub acest aspect, stă Fulgerul Bragadiru, cu cinci puncte avans față de un grup de trei, dintre care se remarcă, pentru finișul deosebit în tur, Cimentul Fieni. Notabilă este remiza obținută la București, în ultimul minut, de Foresta, pe stadionul din Popești-Leordeni, prin golul marcat de Goian.

| Clasament seria I | | | | | | |
|---|---|---|---|---|---|---|
| 1. Plopeni | 15 | 10 | 2 | 3 | 24-12 | 32 (+8) * |
| 2. Fulgerul | 15 | 9 | 2 | 4 | 27-20 | 29 (+5) |
| 3. Inter Gaz | 15 | 7 | 3 | 5 | 20-14 | 24 (0) |
| 4. Fieni | 15 | 6 | 6 | 3 | 16-10 | 24 (+3) |
| 5. ARO | 15 | 7 | 3 | 5 | 19-16 | 24 (0) |
| 6. Electromag. | 15 | 7 | 2 | 6 | 27-23 | 23 (+2) * |
| 7. Midia | 15 | 6 | 5 | 4 | 20-17 | 23 (-1) |
| 8. Foresta | 15 | 6 | 4 | 5 | 24-18 | 22 (-2) |
| 9. Cîmpina | 15 | 6 | 3 | 6 | 22-18 | 21 (0) * |
| 10. Focșani | 15 | 5 | 4 | 6 | 16-18 | 19 (-5) |
| 11. Onești | 15 | 5 | 4 | 6 | 15-23 | 19 (-2) |
| 12. Moinești | 15 | 5 | 3 | 7 | 15-20 | 18 (-3) |
| 13. Roman | 15 | 5 | 1 | 9 | 19-25 | 16 (-5) |
| 14. Tractorul | 15 | 3 | 6 | 6 | 11-15 | 15 (-9) |
| 15. Rocar | 15 | 4 | 2 | 9 | 7-19 | 14 (-7) |
| 16. Brăila | 15 | 3 | 2 | 10 | 11-25 | 11 (-10) |
| * Echipe - satelit | | | | | | |

| Clasament seria a II-a | | | | | | |
|---|---|---|---|---|---|---|
| 1. UTA | 15 | 11 | 1 | 3 | 26-13 | 34 (+10) |
| 2. Baia Mare | 15 | 10 | 2 | 3 | 32-12 | 32 (+11) |
| 3. Extensiv | 15 | 9 | 4 | 2 | 24-10 | 31 (+10) |
| 4. Reșița | 15 | 7 | 4 | 4 | 16-16 | 25 (+4) |
| 5. Bihor | 15 | 6 | 6 | 3 | 21-12 | 24 (0) |
| 6. Gaz Metan | 15 | 8 | 4 | 3 | 26-11 | 23 (-3) ** |
| 7. Apullum | 15 | 5 | 6 | 4 | 24-21 | 21 (0) |
| 8. Ind. Sîrmei | 15 | 6 | 3 | 6 | 21-18 | 21 (0) |
| 9. Pandurii | 15 | 5 | 6 | 4 | 10-11 | 21 (-3) |
| 10. Pitești | 15 | 5 | 4 | 6 | 21-21 | 19 (-2) |
| 11. "U" Cluj | 15 | 4 | 5 | 6 | 22-16 | 17 (-7) |
| 12. Zlatna | 15 | 4 | 4 | 7 | 14-23 | 16 (-8) |
| 13. ASA | 15 | 4 | 2 | 9 | 14-28 | 14 (-10) |
| 14. Satu Mare | 15 | 4 | 1 | 10 | 21-32 | 13 (-8) |
| 15. Jiul | 15 | 2 | 3 | 10 | 12-33 | 9 (-12) |
| 16. Poli Tim. | 15 | 1 | 3 | 11 | 11-37 | 6 (-15) |
| ** Echipă penalizată cu 7 puncte | | | | | | |

***Rezultatele etapei a XV-a:*** Metalul Plopeni - Rocar București 3-0; Dinamo Poiana Cîmpina - Rapid Electromagnetica București 0-2; Laminorul Roman - Petrolul Moinești 0-0; Cimentul Fieni - Dacia Unirea Brăila 3-0; Midia Năvodari - FC Onești 0-0; Fulgerul Bragadiru - Tractorul Brașov 2-1; Unirea 2000 Focșani - ARO Cîmpulung 1-0; Inter Gaz București - Foresta Suceava 1-1.

### Seria a II-a: UTA - redivivus

Liderul de toamnă este UTA, datorită unui finiș mai bun, dar „adevărul" este favorabil echipei din Baia Mare, care, fiind „satelitul tuturor" nu credem că va promova. Mai degrabă, „extensivii" Olteniei, care au obținut o remiză aspră la Oradea, au șanse mai mare. În coada clasamentului, s-au desprins două echipe de tradiție ale fotbalului românesc, Jiul Petroșani și Poli Timișoara.

***Rezultate:*** FC Bihor - Extensiv Craiova 0-0; Apullum Alba Iulia - Poli Timișoara 1-0; FCM Reșița - Industria Sîrmei Cîmpia Turzii 2-0; FC Baia Mare - Olimpia Satu Mare 3-0; ASA Tg. Mureș - Internațional Pitești 4-1; Pandurii Tg. Jiu - Gaz Metan Mediaș 0-0; UTA - Jiul Petroșani 3-0; „U" Cluj - Minaur Zlatna 3-0. ■

DIRECTIA RADIOCOMUNICATII IASI

BiNet® calea spre ceilalți
INTERNET de mare viteză !
Uită de cabluri - Conectează-te liber !
Pentru provideri !
TARIFE FOARTE MICI
Alege pachetul care iti convine.
telefon 032-202347, fax 032-219950
drtvis@drtvis.ro
calea spre ceilalți Radiocomunicații s.a.
www.snr.ro

INTERNET DE MARE VITEZA
CONECTARE IMEDIATA,
ACCES INTEGRAL PRIN RADIO,
PACHETE MULTIPLU 64 KBS
DISTRIBUITE IN ZONA MOLDOVEI
INCEPAND CU
01.10.2001

Adrian Dobrea a salvat pe jumătate echipa ieșeană de la un rezultat nesatisfăcător

| Clasament | | | | | | |
|---|---|---|---|---|---|---|
| 1. Vaslui | 14 | 10 | 4 | 0 | 28-8 | 34 (+13) |
| 2. Poli Unirea | 14 | 10 | 2 | 2 | 33-10 | 32 (+14) |
| 3. Botoșani | 14 | 8 | 3 | 3 | 26-12 | 27 (+6) |
| 4. Crucea | 14 | 7 | 1 | 6 | 17-20 | 22 (+1) |
| 5. Dărmănești | 14 | 5 | 5 | 4 | 19-14 | 20 (-1) |
| 6. Telecom | 14 | 6 | 2 | 6 | 15-18 | 20 (-1) |
| 7. Negrești | 14 | 5 | 5 | 4 | 12-17 | 20 (-4) |
| 8. Bîrlad | 14 | 5 | 4 | 5 | 17-19 | 19 (-5) |
| 9. Aerostar | 14 | 6 | 0 | 8 | 17-20 | 18 (-3) |
| 10. Cimentul | 14 | 4 | 5 | 5 | 14-15 | 17 (-4) |
| 11. Foresta II | 14 | 3 | 7 | 4 | 14-18 | 16 (-2) |
| 12. Ceahlăul II | 14 | 5 | 1 | 8 | 17-22 | 16 (-5) |
| 13. RATC | 14 | 3 | 5 | 6 | 19-24 | 14 (-7) |
| 14. Zemeș | 14 | 4 | 1 | 9 | 18-33 | 13 (-11) |
| 15. Pașcani | 14 | 2 | 5 | 7 | 9-19 | 11 (-7) |
| 16. Rădăuți | 14 | 2 | 4 | 8 | 13-19 | 10 (-11) |

# Pe același picior cu lanterna

**■ Bucovina Rădăuți - AS Poli Unirea Iași 1-1 (1-0) în penultima etapă a turului Diviziei C**

**Bucovina:** Botezatu - Luca, Lavric, Pașa, Guceanu, Bulexa, Fusa, Cojocari, Cocar, Burlacu ('80 Casoinic), Zus.

**Poli:** Cîmpeanu - Gheban, Petrache, A. Ilie, Medeleanu ('46 C. Ilie), D. Munteanu -Cristea, Drăgoi ('74 Tiron), F. Dan - Dobrea, Brighiu.

**Eliminat:** Brighiu ('80).

**Arbitri:** T. Balmuș - V. Cumpănici, E. Rogoveanu (toți din Galați).

După 90 de minute în care condiția fizică a jucătorilor a fost pusă la grea încercare de terenul înghețat, Bucovina Rădăuți a terminat sîmbătă, la egalitate 1-1, meciul disputat cu AS Poli Unirea Iasi. Dacă imediat după primul fluier al arbitrului gălățean Iulian Balmuș, apărările celor două echipe au fost „testate" de acțiuni rapide, duse pe partea dreaptă, finalizate cu centrări în careu, fără rezultat pe tabela de marcaj, cea mai mare parte a primei reprize a fost de fapt o luptă aprigă la centrul terenului. Scorul a fost deschis în minutul 45 de rădăuțeanul Marius Zus, care a șutat puternic de la 20 de metri, dintr-o lovitură liberă obținută pe partea dreaptă. Portarul Cîmpeanu a prins mingea, dar a alunecat cu tot cu balon în poartă. Dupa pauză, gazdele au cedat ușor centrul terenului, jucătorii de la Poli avînd tot mai multe ocazii de gol. În minutul 79, la o centrare de pe partea stîngă, Adrian Dobrea este găsit demarcat în careul Bucovinei, de unde înscrie calm, pentru 1-1, pe lîngă portarul Botezatu. Rădăuțenii au șansa de a cîștiga meciul în minutul 90, cînd Zus scapă pe contraatac singur cu portarul, dar trage exact în bratele lui Cîmpeanu, după o cursă solitară de aproape 30 de metri. **(Florin COTOS)**

### Ieșenii acuză arbitrajul

Oaspeții au acuzat vehement maniera de arbitraj a trioului gălățean, toți jucătorii ieșeni spunînd că, la reușita gazdelor, mingea nu a depășit linia porții și că două goluri ale lui Poli au fost anulate nejustificat. Antrenorul Adrian Kereszy a fost de aceeași părere: ***„Golul lor a fost o invenție a asistentului Cumpănici, iar nouă ni s-au anulat două goluri perfect valabile: la 0-0, unul al lui Florin Dan, la un presupus fault în atac a lui Dobrea și unul al lui Costel Ilie, în repriza a doua, cînd s-a inventat ofsaid. Tot la 1-0 pentru ei, nu ni s-a dat un penalty clar, Brighiu fiind faultat din spate, la 3 metri de poartă, cînd se pregătea să împingă mingea în plasă"***. Eliminarea lui Brighiu a fost considerată justificată de tehnicianul ieșean ***„deși pînă a-i lovi pe adversari, vîrful nostru, ce încerca să aducă din poarta gazdelor mingea la mijlocul terenului, fusese și el îmbrîncit"***. Kereszy a concluzionat: ***„În ciuda gafelor arbitrilor și a manierei lor total potrivnice puteam bate dacă terenul era normal. În prima repriză nici nu am putut să jucăm deoarece în jumătatea lor era doar gheață, terenul fiind special «pregătit», cred eu, de organizatori, ca să nu putem construi"***. **(OM)**

**Celelalte rezultate ale etapei:** Ceahlăul II Tîrgu Neamț - Foresta II Fălticeni 1-0; ProMobila Crucea - Aerostar Bacău 1-0; Rafinăria Dărmănești - FC Botoșani 4-1; Rulmentul Bîrlad - Sportul Municipal Vaslui 2-2; Gloria Zemeș - Cimentul Bicaz 1-0

# Liniște la gura sobei

**■ Telecom Iași - CFR Pașcani 2-0 (1-0)**

**Au evoluat:** Telecom: Pintilie - Robu, Moici, Cotan, Cordaș, Dascălu - Dediu ('88 Miron), Marian, Sinescu ('77 Ciocoiu) - Manole ('46 Băsăscu), Chiper.

**CFR: Ailenei** - Panțîru, Goanță, Ciopraga, Maranda, Vizitiu - Ancuța ('79 Pistinciuc), Țuțu, Ciosu - Cîmpeanu, Rîscu ('75 Vasiliu).

Antrenorul „telefoniștilor", Corneliu Costăchescu știa înaintea meciului de sîmbătă că vacanța va fi mult mai liniștită dacă nu va coborî sub -1 la adevăr. Cum se putea realiza acest lucru? Învingînd o echipă pășcăneană ce, surpinzător, înoată în adîncuri deși are în componență destui jucători valoroși. Punînd în ecuație problemele sale de lot și probabila determinare a oaspeților, care știau că un eșec îi va duce pe o poziție retrogradantă, cutele de pe fruntea tehnicianului ieșean s-au înmulțit. Pînă la urmă, Costăchescu a reușit ca la sfîrșit să plece spre casă cu inima împăcată. Care a fost soluția cîștigătoare?

Antrenorul gazdelor a reușit să scoată la suprafața tehnicului Manole o latură necunoscută pînă acum (a dăruirii totale), jucătorul amintit intrînd pe teren deși era vizibil slăbit de gripă; acest lucru nu l-a împiedicat însă pe atacantul telefonist să dea tonul victoriei după ce a speculat gafa apărării feroviare din minutul 20 cînd a înscris cu un șut inteligent pe sub portar. Costăchescu a conservat apoi rezultatul (vîntul trăgea serios cu oaspeții), așteptînd încă un pas greșit al pășcănenilor (ce au avut mai multe ocazii, cea mai mare fiind a lui Ciopraga - bară din lovitură liberă) care a venit în minutul 52: Robu a avut o excelentă acțiune personală, a șutat puternic, Ailenei a respins în față iar Băsăscu a reluat din apropiere în poarta goală. Scăpat cu fața curată de momentul psihologic din minutul 60 cînd Pintilie a avut o nouă intervenție bună la șutul... coechipierului său, Cordaș, tehnicianul ieșean a știut că nu mai are cum să piardă și a dat liber și la spectacol, ieșirile lui Cotan (excelent, sîmbătă) din apărare presărînd mai mereu panică între sine. Una peste alta, victorie meritată a gazdelor care au dovedit și pe teren că sînt cu adevărat a doua echipă a județului. **(Ovidiu MINEA)**

### Unirea Negrești - RATC CFR Moldova Iași 5-1 (2-1)

Plecați la Negrești cu gînduri mari, ieșenii s-au întors acasă cu tolba plină, gazdele înscriind într-un meci mai puțin cu două goluri față de cîte au marcat în 13 etape! Chiar dacă succesul Unirii este incontestabil, proporțiile sînt oarecum exagerate, ultimele trei goluri căzînd în minutele 83, 85 și 88, la toate trei reușitele semnate de Onofrei, oaspeții putînd invoca ofsaiduri. Pînă atunci, disputa fusese oarecum echilibrată, perioadele de dominare alternînd, cu un avantaj ușor pentru gazde. Ieșenii deschiseseră scorul prin Fieraru în minutul 20, după o pasă primită de la Păduraru, însă vasluienii, avînd drept cei mai buni jucători pe foștii „poliuniriști" Condurache și Andruș au intrat la cabine în avantaj. Aceasta deoarece Comisu a... comis-o în minutul 30, încasînd un gol dintr-o lovitură liberă de la 30 de metri, șutul fiind trimis de Andruș, iar Bîrnoveanu a găsit ținta cu un minut înainte de pauză.

**RATC a jucat în formula:** Comisu ('46 Sîrbu) - Drăgoi, Voicu, Teșoi - Luiuz, Păduraru, Popescu ('65 Agapi), Ilade, Vîrlan - Fieraru, Păun ('78 Murgu).

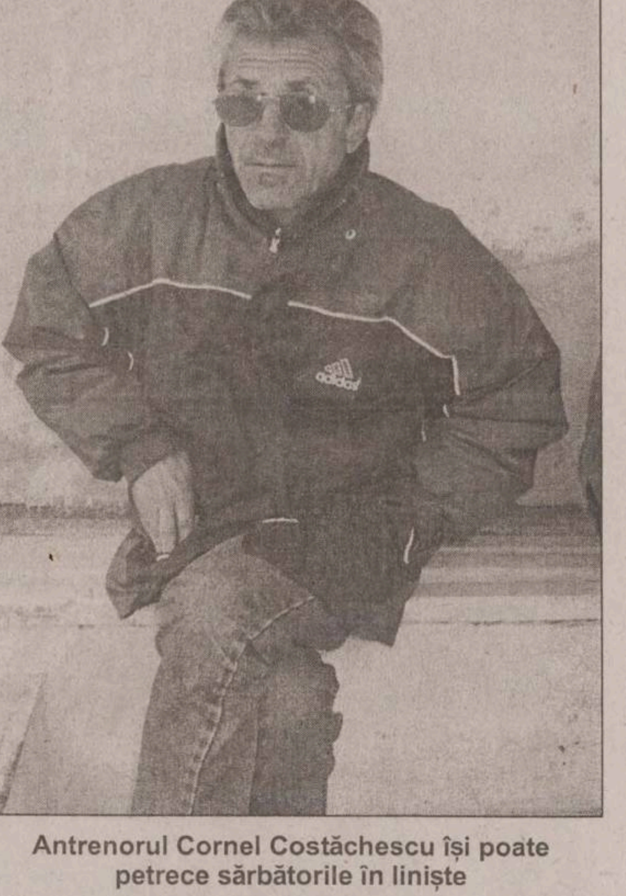

Antrenorul Cornel Costăchescu își poate petrece sărbătorile în liniște

# Mai are și Bayern ghinion

## ■ echipa lui Hitzfeld a pierdut la Bremen și a cedat poziția de lideră a Bundesligii

Dacă pentru naționala Germaniei n-a fost nici o problemă să învingă Ucraina în barajul de calificare la Campionatul Mondial, în schimb lui Bayern München detronarea de pe prima poziție în clasamentul Bundesligii i s-a tras tocmai de la un jucător ucrainean: fundașul Viktor Skripnik a fost cel care a transformat un penalty în minutul 41 al jocului Werder Bremen - Bayern și a semnat victoria echipei gazdă cu 1-0. Lovitura de pedeapsă fusese just acordată în urma unui fault în careu al francezului Bixente Lizarazu asupra lui Torsten Frings. Bayern, care are mîine un meci foarte greu în Liga Campionilor, cu Manchester, a mizat foarte mult pe revenirea lui Stefan Effenberg, absent de pe teren de trei luni, însă acesta a jucat mediocru și a fost înlocuit la pauză cu elvețianul Sforza. În plus, Werder a jucat neașteptat de bine, confirmîndu-și renumele de "nașă" a bavarezilor, ținînd cont de faptul că și în sezonul trecut smulsese patru puncte în meciurile directe cu Bayern. Antrenorul oaspeților, Ottmar Hitzfeld, susține însă că echipa sa a fost lipsită de noroc în acest meci și ar fi meritat să cîștige: *"Am avut meciul în mîini, dar nu am reușit să transformăm în gol nici una dintre ocaziile avute. Asta nu se poate chema decît ghinion".* Bayern a ratat astfel șansa de a egala recordul Borussiei Mönchengladbach din 1987, care reușise zece victorii consecutive în Bundesliga.

De eșecul liderei a profitat Bayer Leverkusen care s-a impus cu 2-1 la FC Köln și a trecut pe primul loc al clasamentului. Marcus Kurth a deschis scorul pentru gazde în minutul 58, dar Leverkusen nu s-a dat bătută și a întors repede rezultatul, prin reușitele lui Ulf Kirsten (min. 63) și Oliver Neuville (min. 72), asigurîndu-și prima victorie, pe terenul "țapilor", din ultimii cinci ani. Antrenorul lui Leverkusen, Klaus Toppmoller, s-a arătat încîntat de forma bună demonstrată de jucătorii tineri ai formației sale, mai ales de Neuville, care a marcat și în meciul de baraj cu Ucraina.

*"Gazdele ne-au ținut sub presiune, mai ales în prima repriză, dar după pauză am dominat clar și am meritat victoria. Tinerii mei jucători au prins gustul succeselor și asta e bine. Aștept cu optimism meciul cu Juventus, din Liga Campionilor."*

Fosta lideră a clasamentului, Kaiserslautern, a revenit, de asemenea, de la 0-1, pentru a se impune cu un sec 5-1 în fața penultimei clasate, St. Pauli. Borussia Dortmund s-a impus cu 3-1 pe terenul lui München 1860, realizînd un record impresionant: cea de-a șasea victorie în deplasare din acest sezon. O victorie cu atît mai prețioasă cu cît ea a fost obținută în lipsa cehului Tomas Rosicky, accidentat, și a suspendaților Evanilson și Lars Ricken. **(ICT)**

Baumann (Werder Bremen) a fost de această dată mai bun decît bavarezul Elber (stînga)

**Rezultate, marcatori:** ***München 1860 - Borussia Dortmund 1-3 (0-0).*** Hassler ('78) / Ewerthon ('61), Koller ('70), Amoroso ('81); ***VfB Stuttgart - Freiburg 3-0 (1-0).*** Meissner ('5), Tiffert ('75), Seitz (' '0); ***Hertha Berlin - VfL Wolfsburg 2-0 (1-0).*** Sarpei ('21 autogol), Goor ('82); ***Werder Bremen - Bayern München 1-0 (1-0).*** Skripnik ('42); ***Hamburger - Schalke 0-0***; ***FC Köln - Bayer Leverkusen 1-2 (0-0).*** Kurth ('57) / Kirsten ('63), Neuville ('73); ***Kaiserslautern - St. Pauli 5-1 (2-1).*** Lokvenc ('40), Koch ('45), Klose ('61, '79), Lincoln ('73) / Marcao ('30). Meciurile ***Nürnberg - Hansa Rostock*** si ***Borussia Mönchengladbach - Energie Cottbus*** s-au disputat după închiderea ediției.

**Clasament:** 1. Leverkusen 33 p; 2. Bayern 31 p; 3. Kaiserslautern 28 p; 4. Dortmund 28 p; 5. Hertha 23 p. **Topul golgeterilor:** Pizarro (Bayern) - 8 goluri; Elber (Bayern), Ballack, Kirsten (Leverkusen), Amoroso (Dortmund) - 7. ■

# Se îngroașă gluma cu Lens

## ■ echipa din Nordul Franței a evadat din pluton

Lens si-a mărit avantajul în clasamentul campionatului francez la patru puncte, după victoria obținută pe teren propriu, cu 1-0, în fața lui Sedan, în timp ce Lille a fost învinsă la Auxerre. Golul victoriei a fost semnat de Jocelyn Blanchard, fost jucător la Juventus Torino, și a aruncat în aer tribunele sobrului stadion "Felix Bollaert".

Și mai fericiți au fost suporterii din orașul nord-vestic, cînd au aflat de înfrîngerea celor de la Lille. Djibril Cissé, marea speranță a atacului naționalei Franței, a deschis scorul, iar Yann Lachuer l-a majorat cu opt minute înainte de final. Autogolul internaționalului de tineret Somko Boumsong, din minutele de prelungiri, n-a putut schimba soarta partidei.

La polul opus al clasamentului, consemnăm o nouă înfrîngere a campioanei Nantes, care s-a poticnit la Rennes, cu cîteva zile înainte de debutul în faza a doua a Ligii Campionilor contra portughezilor de la Boavista. Lyon, cea mai bogată echipă din campionatul francez, s-a impus clar la Lorient, înscriind trei goluri în prima repriză, în timp ce PSG își continuă eclipsa de formă, nereușind să cîștige nici pe "Parc des Princes", deși a avut un adversar relativ modest, Guingamp. Marea surpriză a etapei este însă înfrîngerea "girondinilor" din Bordeaux, pe teren propriu, în fata lui Troyes.

Vineri, două echipe de glorie apusă ale Hexagonului, Monaco și Marseille, s-au întîlnit într-un derby aspru, încheiat cu rezultat de egalitate, dezamăgitor pentru ambele. Fotbaliștii din Principat au deschis scorul dintr-un penalty discutabil transformat de Shabani Nonda, ivorianul Bakayoko egalînd pentru singura echipă franceză care a cîștigat Liga Campionilor. De remarcat că, în ultimele 11 întîlniri, Monaco a învins Marseille numai de două ori.

***Rezultate, marcatori***: Auxerre - Lille 2-1 (1-0). Djibrill Cissé ('37), Yann Lachuer ('84) / Boumsong ('90 - autogol); Bordeaux - Troyes 2-3 (1-1). Pauleta ('15), Christian ('69) / Gousse ('45, '62), Loko ('50); Lens - Sedan 1-0 (1-0). Blanchard ('10); Lorient - Olympique Lyon 0-3 (0-3). Carrière ('7), Anderson ('29), Govou ('31); Montpellier - Bastia 2-1 (1-0). Masare ('19), Maoulida ('54) / Nalis ('71); Paris St. Germain - Guingamp 1-1 (0-0). Hugo Leal ('58) / Hakim Saci ('86); Sochaux - Metz 2-0 (1-0). Santos Francileudo ('34), Trapasso ('77); Rennes - Nantes 2-0 (0-0). Monterrubio ('51 - penalty), Reveillère ('75); Monaco - Marseille 1-1 (0-0). Nonda ('53 - penalty) / Bakayoko ('70). Clasament: 1. Lens - 31 p; 2. Lyon - 27 p; 3. Auxerre - 26 p; 4. Lille - 26 p; 5. Sochaux - 23 p; 6. Troyes - 23 p. **(Nic. G)**

# Iuda cel negru

## ■ astfel l-au numit suporterii lui Tottenham pe fundașul Sol Campbell, care a revenit pe "White Park Lane" cu rivala de moarte, Arsenal ■ Liverpool este noul lider al campionatului

Aston Villa ar fi putut reveni în fruntea clasamentului dacă ar fi reușit să învingă, pe teren propriu, pe Middlesbrough. Din păcate pentru jucătorii din Birmingham, oaspeții s-au apărat cu exactitate și au reușit o remiză albă, de care a profitat Liverpool. "Cormoranii" au devenit lideri, cu un rezultat de egalitate obținut la Blackburn, profitînd și de înfrîngerea echipei Leeds United la Sunderland.

După cîteva etape slabe, Manchester United a revenit în centrul atenției, echipa lui sir Alex Fergusson obținînd pe "Old Trafford" o victorie dătătoare de speranțe în fața lui Leicester. Meciul n-a fost ușor: după ce Van Nistelrooy a deschis scorul din centrarea precisă a lui Beckham, oaspeții au avut ocazia egalării, cînd Laurent Blanc l-a faultat în careu pe Benjamin.

Dar, turcul Muzzy Izzett a ratat lovitura de la 11 m, iar în ultimul minut al primei reprize, portarul lui United, Fabien Barthez, a respins in extremis șutul lui Ade Akinbiyi. Apoi, Dwight Yorke a fructificat cu capul centrarea lui Gary Neville, stabilind scorul final.

Mult-așteptatul derby londonez Tottenham - Arsenal s-a încheiat la egalitate. Cum era și de așteptat, fundașul de culoare ***Sol Campbell*** **(foto)**, transferat la Arsenal în acest sezon, a fost primit cu ostilitate pe "White Park Lane", sute de fani ai echipei Tottenham purtînd T-shirts cu figura imprimată a lui Sol, pe care scria "Iuda". Poate și din această cauză, Campbell a început meciul slab, făcînd cîteva erori defensive în prima parte a meciului. Dar golurile au venit de-abia în final: francezul Pirès, de-abia venit din Australia, după meciul naționalei sale, a reușit deschiderea scorului cu nouă minute înainte de final, dar uruguayanul Poyet a egalat in extremis.

***Rezultate, marcatori***: Aston Villa - Middlesbrough 0-0; Tottenham Hotspur - Arsenal 1-1 (0-0). Poyet ('90) / Pirès ('81); Derby County - Southampton 1-0 (1-0). Mawene ('25); Fulham - Newcastle United 3-1 (2-0). Saha ('20), Legwinski ('28), Hayles ('70) / Speed ('67); Manchester United - Leicester City 2-0 (1-0). van Nistelrooy ('21), Yorke ('50); Blackburn Rovers - Liverpool 1-1 (0-1). Jansen ('52) / Owen ('30); Everton - Chelsea 0-0; Sunderland - Leeds United 2-0 (0-0). Arca ('48), Phillips ('54). Meciul Ipswich Town - Bolton Wanderers s-a jucat aseară în nocturnă, iar partida Charlton Athletic - West Ham United se va disputa astăzi.

***Clasament***: 1. Liverpool - 23 p; 2. Leeds United - 23 p; 3. Aston Villa - 22 p; 4. Manchester United - 21 p; 5. Arsenal - 20 p; 6. Newcastle - 20 p. ■

Interistul Vieri (dreapta) a fost păzit cu strășnicie de Samuel

# Milanezii dormitează

## ■ în urma rezultatelor de egalitate înregistrate de Inter și AC Milan în etapa a X-a din Serie A, Chievo și-a păstrat în continuare poziția de lideră a clasamentului

Inter Milano a ratata șansa de a trece, cel puțin pentru o zi, în fruntea clasamentului din Serie A, după ce a fost ținută în șah (0-0) de campioana AS Roma, în prologul etapei a X-a din campionatul italian. Cei 70.000 de spectatori care au umplut tribunele Stadionului Olimpic din Roma se pot declara nemulțumiți de această remiză, ținînd cont că echipa gazdă a dominat acest meci și a ratat două ocazii uriașe de a marca, prin veteranul *Marco Delvecchio*. Pentru Inter, singura veste bună în acest meci a reprezentat-o revenirea pe teren a atacantului *Christian Vieri*, care nu mai jucase din octombrie, din cauza unei accidentări.

Ieri, Juventus a profitat de forma bună a francezului ***David Trezeguet*** și a vedetei ***Alessandro Del Piero*** pentru a se impune în meciul de pe teren propriu cu Parma cu 3-1 și a urca pe locul al treilea în clasament. A fost primul meci pentru argentinianul Daniel Passarella pe banca tehnică a Oarmei, un debut însă lipsit de noroc. La rîndul său, Carlo Ancelotti a debutat cu stîngul într-un meci de campionat cu AC Milan, formația lui Contra trebuind să se mulțumească doar cu un 0-0 pe teren propriu în fața modestei Piacenza. Meciul a fost unul plin de duritați, fundașul milanez ***Alessandro Costacurta***, fost coechipier cu Ancelotti în deceniul trecut, fiind eliminat de pe teren pentru un fault dur. La doar cîteva minute, a primit cartonaș roșu și jucătorul Piacenzei, Filippo Cristante, pentru o intrare la fel de brutală. Bologna a ratat șansa de a trece pe primul loc în clasament după ce a pierdut cu 0-1 pe terenul echipei lui Gică Popescu, Lecce, iar Lazio a făcut scor în deplasare cu Udinese. Din nou, cel mai bun om al echipei lui Zaccheroni a fost argentinianul Hernan Crespo, autor a două goluri. De asemenea, merită amintit primul gol marcat în contul lazialilor de jucătorul de culoare Fabio Liverani, transferat în această toamnă de la Perugia. **(ICT)**

**Rezultate, marcatori:** ***AS Roma - Inter 0-0***; ***Atalanta - Venezia 1-0 (1-0).*** Rossini ('29); ***Fiorentina - Torino 0-0***; ***Juventus - Parma 3-1 (1-1).*** Trèzeguet ('9, '90), Del Piero ('75) / Lamouchi ('23); ***Lecce - Bologna 1-0 (1-0).*** Cirillo ('36); ***AC Milan - Piacenza 0-0***; ***Perugia - Brescia 1-1 (1-1).*** Ze Maria ('19) / Toni ('6); ***Udinese - Lazio 1-4 (0-0).*** Caballero ('77) / Crespo ('54, '89), Liverani ('74), Claudio Lopez ('81). Meciul ***Verona - Chievo*** s-a disputat după închiderea ediției. Înaintea acestui meci, în clasament conducea Chievo, cu 20 de puncte, urmată de Inter - 19 p, Juventus - 17 p, Roma - 17 p și Bologna - 17 p. ■

# Flash

### "I love you, Hagi!"

Spectatorii prezenți, sîmbătă, în tribunele stadionului "Ali Sami Yen" au scandat "I love you, Hagi", după ce Bulent Korkmaz a înscris un gol dintr-o lovitură liberă de la aproximativ 53 de metri. Galatasaray a învins cu 5-1 (2-0) pe Diyarbakirspor, într-o partidă din cadrul etapei a XII-a a campionatului Turciei. "Faptul că am înscris nu a fost o coincidență. Am luat decizia să trimit balonul direct în poartă cînd am văzut că portarul lui Diyarbakir ieșise din poartă. Sînt fericit că am înscris un gol atît de interesant", a declarat Bulent Korkmaz. Antrenorul Mircea Lucescu s-a declarat încîntat de evoluția jucătorilor săi în meciul cu Diyarbakirspor. ***"Nu s-au rupt nici o clipă de disciplina jocului. Fiecare jucător și-a făcut datoria, unii dintre ei au făcut lucruri incredibile",*** a spus Lucescu.

### Gane a fost eliminat

Jucătorul român al echipei St. Gall, Ionel Gane, a fost eliminat de pe teren în minutul 90 al partidei pe care formația sa a terminat-o la egalitate, 1-1, pe teren propriu, cu Lucerna, în etapa a XIX-a a campionatului Elveției. Gane a primit un cartonaș galben în minutul 24, iar în minutul 90 a primit al doilea avertisment, fiind eliminat. Tot în campionatul Elveției, Mihai Tararache a evoluat pe întreaga durată a meciului cîștigat de Grasshoppers Zürich, cu 4-2, în deplasare la Lausanne. Sporting Lisabona, antrenată de Ladislau Bölöni și cu atacantul Marius Niculae pe teren, a învins cu 3-1 formația de divizie secundă Vilanorense, în turul al patrulea al Cupei Portugaliei, calificîndu-se astfel în faza următoare a competiției. Toate golurile formației din Lisabona au fost marcate de Jardel.

### Patinoarul din Miercurea Ciuc a fost redeschis

Patinoarul "Vakar Lajos" din Miercurea Ciuc, a fost redeschis, sîmbătă, după ce a fost supus, timp de aproape o jumătate de an, unor lucrări de renovare care au vizat refacerea completă a instalației de răcire și a celei electrice. Ministrul Tineretului și Sportului, Georgiu Gingăraș, prezent la acest evenimen[t], a afirmat că investiția de la Miercurea Ciuc este extrem de importantă, necesitînd un efort f[inan]ciar deosebit, în condițiile în c[are] pentru realizarea ei s-au aloca[t] procente din totalul fondurilo[r] pentru investiții ale Ministerului Tineretului și Sporturilor. Ministrul a subliniat că intenționează să sprijine, în anul 2002, lucrările de modernizare a instalației de iluminat a patinoarului "Vakar Lajos" și a pistei de patinaj viteză.

### Constănțenii merg mai departe în Cupa Challenge

Echipa masculină de handbal HC Constanța s-a calificat în turul al patrulea al Cupei Challenge, după ce a învins, pe teren propriu, cu 27-16, formația iugoslavă RK Jugovici Kac, în manșa a doua a rundei a treia a competiției. În prima manșă, disputată în urmă cu o săptămînă, echipa constănțeană a fost învinsă, cu scorul de 31-23 de formația iugoslavă.

### Dan Popper este șef la canotaj

Dan Popper, secretarul general al Comitetului Olimpic Român, a fost ales, în cadrul Adunării Generale a Federației Române de Canotaj, în funcția de președinte al acestui for. Contracandidații lui Popper la funcția de președinte au fost Dorin Lăncrăjan și Alexandru osteanu. În funcția de vicepreședinte al FRC a fost ales Ion Dospinescu.

# Trei goluri într-un meci pentru Makaay

## ■ Deportivo și-a mărit avantajul la trei puncte, în fruntea clasamentului

Nimic ieșit din comun nu s-a produs în cele trei partide, jucate sîmbătă seară, în "Primera Division", în care au evoluat cele trei echipe mari ale fotbalului spaniol, Barcelona, Deportivo și Real Madrid. Senzațional ar fi fost doar dacă scorul aflat pe tabela stadionului "El Riazor" din Madrid în minutul 8 al partidei cu Real Sociedad s-ar fi menținut. Era 1-0 pentru oaspeți, dar olandezul Roy Makaay a prins o zi fulminantă și a întors rezultatul printr-un "hat-trick".

Rezervă în ultimele meciuri, Makaay l-a pus acum în dificultate pe antrenorul Javier Irureta, înaintea meciului din Liga Campionilor cu Arsenal, în care este așteptată revenirea titularului de drept, Diego Tristan.

Oricum, Real Sociedad, echipă de prin coada clasamentului, nu putea pune probleme prea mari gazdelor, deși, la 1-0 pentru ea, Tayfun și Jankauskas au avut șanse de mărire a avantajului. În aceste condiții, Barcelona nu ar fi putut trece în fruntea clasamentului, chiar dacă ar fi cîștigat la Las Palmas, dar pe stadionul din Insula Gran Canaria scorul a fost de 0-0. Barça a atacant furibund, mai ales în repriza secundă, dar apărarea gazdelor a fost foarte greu de trecut. Astfel, Deportivo și-a mărit avantajul la trei puncte în fruntea campionatului, în fata madrilenilor. În sfîrșit, Real Madrid a reușit să treacă de Sevilla, pe "Santiago Bernabeu", unde n-a mai pierdut de 14 meciuri. Scorul putea fi mult mai mare, dacă Figo, Zidane și Roberto Carlos ar fi concretizat uriașele ocazii avute în prima repriză. Mult mai precis în fazele ofensive a fost Fernando Morientes, autorul ambelor goluri ale madrilenilor.

**Rezultate, marcatori:** Real Madrid - FC Sevilla 2-1 (1-0). Morientes ('41, '55) / Moises ('71); Deportivo La Coruña - Real Sociedad 3-1 (1-1). Makaay ('35, '57, '75) / Xabi Alonso ('8); Las Palmas - Barcelona 0-0. **(GIN)**

# Cel mai tînăr lider ATP

## ■ australianul Lleyton Hewitt va încheia anul pe primul loc în topul mondial al tenismanilor

Jucătorul australian de tenis ***Lleyton Hewitt*** **(foto)**, în vîrstă de 20 de ani, a devenit numărul unu mondial în ierarhia ATP, poziție pe care o va păstra pînă la sfîrșitul anului, după ce a cîștigat turneul Masters de la Sydney. Hewitt, cap de serie numărul 2, a trecut în semifinale cu 6-4, 6-3 de spaniolul Juan Carlos Ferrero, cap de serie numărul 4, iar în finală l-a învins pe francezul Sebastien Grosjean cu 6-3, 6-3, 6-4.

În semifinale, Grosjean, cap de serie numărul 7, a dispus cu 6-4, 6-2, de rusul Evgheni Kafelnikov, al cincilea favorit al competiției de la Sydney, dotată cu premii în valoare de 3,7 milioane de dolari. Hewitt, care are 12 puncte avans fată de brazilianul Gustavo Kuerten, este primul australian și cel mai tînăr tenisman din istoria circuitului ATP care încheie anul pe prima poziție a clasamentului mondial.

În ceea ce-l privește pe Kuerten, care a suferit o leziune în zona abdomenului, acesta a declarat că ar putea lipsi de la Internaționalele de tenis ale Australiei, primul turneu de Mare Slam al sezonului viitor. Kuerten a făcut acest anunț după ce a fost învins, cu 2-6, 6-4, 3-6, de tenismanul rus Evgheni Kafelnikov, în etapa a III-a a Masters-ului masculin de la Sydney.

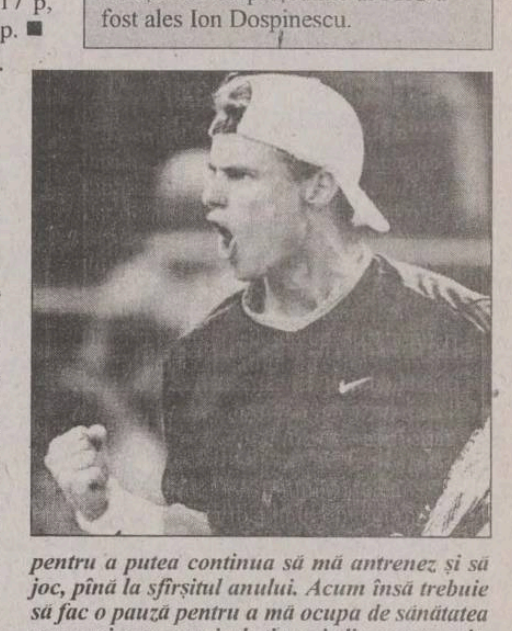

*"Această accidentare îmi creează probleme de peste șase luni. Am urmat un tratament, pentru a putea continua să mă antrenez și să joc, pînă la sfîrșitul anului. Acum însă trebuie să fac o pauză pentru a mă ocupa de sănătatea mea, voi avea nevoie de timp și, din acest motiv, este posibil să nu particip la Internaționalele de tenis ale Australiei"*, a afirmat Kuerten.

Sportivul brazilian, care nu a cîștigat decît una dintre ultimele opt partide disputate, a adăugat că este pregătit să suporte criticile dacă va lipsi de la Open-ul de la Melbourne, programat să aibă loc în ianuarie. ***"Nu voi veni în Australia, pentru acest turneu, dacă starea mea de sănătate nu se va ameliora. Va fi, oricum, o decizie dificilă pentru mine. În acest an, nu am evoluat la turneul de la Wimbledon, ceea ce mi-a atras multe critici, dar mi-a permis să mă refac și să fiu din nou în formă timp de trei luni",*** a spus Kuerten. ■

TROFEUL CARPAȚI Iași, 2001

# Iugoslavia, marea favorită

■ Cîștigătoare a ultimelor două ediții ale trofeului, naționala Iugoslaviei este favorită și acum, urmare a rezultatelor înregistrate în ultimii ani: trei medalii de bronz la CM Egipt (1999), CM Franța (2001) și CE Spania (1996) și două locuri IV la CE Italia (1998) și la JO Sydney (2000).

■ În ultimii șase ani Macedonia a obținut două calificări la turnee finale (CE '98 și CM '99), dar n-a reușit să treacă de faza grupelor.

■ Nici naționala României nu stă bine în această perioadă, mulțumindu-se doar cu participarea la CM '95, CE '94 și CE '96.

■ Dintre echipele naționale prezente la Iași, Iugoslavia este singura care va participa la Campionatul European organizat anul viitor în Suedia, în perioada 25 ianuarie - 3 februarie.

■ Pentru că încă mai *„face fițe"*, tabela montată în urmă cu un an în Sala Polivalentă are puține șanse să fie inaugurată cu ocazia trofeului.

■ Două noi vestiare vor fi inaugurate cu această ocazie la *„Polivalentă"*, cabinetul medical fiind și el găzduit într-un spațiu nou, mai apropiat de sala de jocuri.

■ Singurul handbalist ieșean care va participa la trofeu este extrema dreaptă Ovidiu Damian, jucătorul transferat în acest sezon la Politehnica Iași de la LPS Vaslui.

■ Pregătită de vasluianul Liviu Gugleș, naționala de tineret a României se reunește astăzi la Vaslui unde se va pregăti pînă înaintea primei zile a turneului.

■ Cei 16 jucători selecționați de Gugleș sînt născuți după anul 1982 și provin în marea lor majoritate de la echipe de primă divizie. Excepție fac ieșeanul Damian, portarul sucevean Iulian Andrei și juniorul de la LPS Relonul Săvinești, Adrian Mamina.

■ Naționala de seniori ajunge mîine la Iași, antrenorul Radu Voina dorind să-i aibă pe jucători o mai lungă perioadă de timp sub ochi. Mai mult ca sigur între cele două selecționate vor fi organizate și partide de pregătire.

■ Selecționatele străine ajung la Iași marțea viitoare. Dacă Macedonia, Grecia și Bulgaria vor veni cu autocarul, sîrbii au adoptat „calea aerului".

■ Cele 15 partide programate la trofeu vor fi oficiate de trei cupluri din țară și unul din Ungaria. La cererea organizatorilor lista va fi suplimentată și cu o brigadă ieșeană, formată din tinerii Bogdan Anton și Dan Gogolincă.

■ În afara ultimei zile de turneu (duminică, 2 decembrie, cînd jocurile se desfășoară de la ora 10.00), partidele sînt programate începînd cu ora 16.00.

■ Dacă partida de deschidere este cea dintre naționalele de seniori și tineret ale României (28 noiembrie, ora 16.00), jocul vedetă al turneului este România „A" - Iugoslavia (vineri, 30 noiembrie, ora 17.45).

■ Spațiul de la masa presei va fi dublat de organizatori pentru a satisface acreditările la acest trofeu. Dintre ziariștii străini doar cei greci și-au anunțat pînă acum prezența.

■ În afara medaliilor și diplomelor oferite de FR Handbal, organizatorii ieșeni vor pune la bătaie alte cinci premii prin bunăvoința sponsorilor: cel mai bun portar, golgeter, cel mai tehnic jucător, cel mai tînăr jucător și premiul fair-play. **(Lucian MINUȚ)**

# Fata care îmblînzește fiarele

■ **Elena Oana Teacă a urcat pe podium la aruncarea suliței, greutății și ciocanului, este campioană națională la culturism și triplă vicecampioană la haltere**

Cu disperare, fata trage cu nesaț aer în plămîni, îndreaptă spatele și se agață mai bine de bara de fier ce se frînge sub greutatea celor 155 de kg de metal. Ochii îi sînt inflamați, vertebrele se tasează, iar inima, din cauza efortului supraomenesc, o ia razna. *„Trebuie să fac genoflexiunea"*, repetă ca un automat halterofila, flexînd cu mare greutate genunchii.

Sub presiune, sîngele stă gata să explodeze, dar *„croitorul"* și *„cvadricepsul femural"* rezistă. *„Înapoi la verticală!"*, comandă centrii nervoși, iar mușchii picioarelor, ca niște soldați neinstruiți la prima tragere, se supun tremurînd, fără să crîncească. A fost exercițiul care a pus capăt unui antrenament în care Elena Oana Teacă, de 19 ani, a ridicat peste 20 de tone de metal! Ea pleacă la vestiar mulțumită, de unde revine sub o altă înfățișare.

În locul treningului lălîu poartă blugi, iar adidașii, îngrămădiți într-o geantă, au fost înlocuiți de o pereche de ghete cu toc plat. Metamorfoza nu se oprește aici: părul strîns inițial flutură acum liber, ochii tumefiați se limpezesc, mușchii se relaxează, iar mirosul discret de *„B.U."* îi redă feminitatea pierdută cu cîteva clipe înainte, printre tonele de metal din sala de forță.

## Născută pe 4 iulie

Venită pe lume la Roman, de ziua SUA, Elena Oana Teacă și-a propus - la fel ca americanii - să devină o învingătoare. Crescută de părinți adoptivi, a fost lipsită de afecțiunea familiei naturale, ce avea o situație materială precară. Prin urmare, copilăria a fost marcată de temeri, un amalgam dulce-amărui de frustrări și amintiri dureroase, întrețăiat totuși, ca o uniformă militară ciuruită de gloanțe, de bucurii scurte, dar trainice.

Satisfacțiile au venit din sport, competițiile de atletism la care a participat fiind bilete de favoare prin care evada din viața cazonă pe care, pentru a reuși în viață, singură și-a impus-o. La 13 ani a cîștigat primul titlu național, fiind cea mai bună din țară la aruncarea suliței. Avînd o constituție robustă, a practicat în paralel și aruncarea greutății, probă care i-a adus, patru ani consecutiv, medalia de bronz.

Bronz a cucerit și la *„naționalele"* din '99, dar la aruncarea ciocanului. Cu un rezultat de 48 m, s-a calificat la Campionatul Mondial de junioare, ce s-a disputat la Bydgoszcz, în Polonia, unde s-a clasat pe locul 15. O săptămînă mai tîrziu, reprezenta România la Jocurile Balcanice din Grecia, unde s-a clasat a cincea.

Bilanțul anului 1999 a găsit-o pe locul 3 în ierarhia celor mai buni sportivi din județul Neamț, la aruncarea ciocanului deținînd a șasea performanță națională.

## Mai multe săbii în aceeași Teacă

Hotărîtă să mute munții din loc, în anul 2000 a venit la facultate la Iași, unde a intrat prima pe listă la Educație Fizică și Sport cu media 9,93. A fost anul dedicat învățăturii, terminat de Elena Oana Teacă tot cu o medie de invidiat: 9,45. În sala de forță a călcat pentru prima oară pe 20 martie 2001. A fost de ajuns ca antrenorul Gheorghe Hreapcă, de la CSM Iași, să o vadă la lucru pentru a-și da seama că fata are stofă. După o lună de antrenamente la monopostul cu 16 aparate din sala *„Infosport"*, din str. Clopotari nr.11, a fost aruncată în focul luptei, la Oradea, într-un concurs de haltere. Ridicînd 55 kg la aruncat și 45 kg la smuls, Elena Oana Teacă s-a calificat pentru finale. Progresul a fost evident, după jumătate de an bruneta de 1,70 m și 70 kg devenind triplă vicecampioană națională de haltere la stilurile smuls (65 kg) și aruncat (87,5 kg), dar și la total (152,5 kg). Avînd masa musculară gata definită, să cîștige titlul național de junioare la culturism a fost apoi floare la ureche. Pentru a rupe gura tîrgului la Satu Mare, unde au avut loc finalele, Oana a trebuit să slăbească 8 kg și să respecte un program draconic: genoflexiuni cu 155 kg, îndreptări cu 160 kg, împins culcat cu 80 kg, exerciții pentru dorsali, tricepși și bicepși, pentru spate, tracțiuni la helcometru, ramat, alergări pe stepper, totul culminînd cu 200 de repetări pentru abdomen. Un program pe care nici măcar bărbații nu reușesc să-l facă. **(Leonard CANANĂU)**

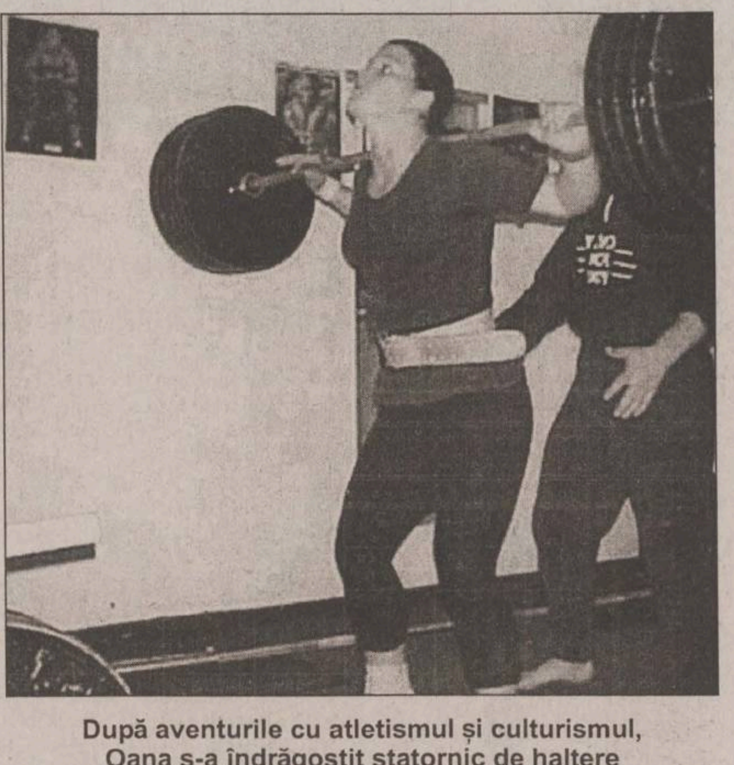

**După aventurile cu atletismul și culturismul, Oana s-a îndrăgostit statornic de haltere**

# Fără iluzii pentru ieșence

■ **Dinamo - Penicilina 3-0 (19, 18, 21), în Divizia A la volei feminin**

Din păcate, previziunile pesimiste dinaintea meciului pe care voleibalistele ieșene l-au disputat sîmbătă în capitală, împotriva lui Dinamo, s-au îndeplinit, echipa noastră nereușind să cîștige nici măcar un singur set. Mai îngrijorător este faptul că acest 3-0, cea mai netă înfrîngere suferită de Penicilina în actualul campionat, s-a profilat nu pe fondul unei evoluții de excepție a gazdelor, cît mai degrabă a uneia foarte modeste a echipei noastre.

*„În mod normal, Dinamo este o echipă de bătut de cinci ori din cinci. Bucureștencele au un sextet destul de îmbătrînit, cu jucătoare care nu fac lucruri excepționale pe teren și care știu să profite de erorile adversarelor. Ori Penicilina a făcut sîmbătă mult prea multe erori"*, a declarat antrenorul echipei ieșene, Nicu Roibescu. Oaspetele au păcătuit mai ales la capitolul preluare și în atac, acolo unde Formagiu și Dulcianu au punctat de puține ori. În condițiile în care nici Dana Dochia nu a strălucit în rolul de ridicătoare scorul final devine oarecum explicabil.

Mai puțin explicabil este cum au putut ieșencele să fie conduse cu 14-3 în debutul primului set și mai ales să rateze cîștigarea setului al treilea, în care au condus aproape în permanență. *„Nici nu-mi puteam închipui că nu vom lua acest set, pentru că fuseserăm mereu în față pe tabela de marcaj. Au apărut însă din nou greșeli și gazdele s-au apropiat de noi, la 21-21 am bîlbîit o minge ușoară și de acolo n-am mai făcut nici un punct"*, conchidea, supărat, antrenorul Nicu Roibescu. În echipa noastră au evoluat Dochia, Tatiana Popa, Amalia Popa, Formagiu, Dulcianu, Androhovici, D. Marian și Cantoreanu. **(ICT)**

**Celelalte rezultate ale etapei:** Gaz Metan Tg. Mureș - RATB 3-1; Rapid - Oil Terminal Constanța 3-2; CSU Astral Sibiu - Universitatea Cluj 0-3; CSU Metal Galați - Unic Piatra Neamț 1-3; Universitatea Bacău - Dacia Pitești 3-1.

**Etapa viitoare programează miercuri, 21 noiembrie, jocurile:** Penicilina - Universitatea Bacău; Oil Terminal Constanța - Dacia Pitești; Unic Piatra Neamț - Dinamo; Universitatea Cluj - CSU Metal Galați; RATB - CSU Astral Sibiu; Rapid - Gaz Metan Tg. Mureș. ■

**Clasament**

| | | | | | |
|---|---|---|---|---|---|
| 1. Bacău | 7 | 7 | 0 | 20-8 | 14 |
| 2. Dinamo | 7 | 5 | 2 | 19-8 | 12 |
| 3. Tg. Mureș | 7 | 5 | 2 | 17-9 | 12 |
| 4. Galați | 7 | 5 | 2 | 18-10 | 12 |
| 5. Unic | 7 | 5 | 2 | 15-8 | 12 |
| 6. RATB | 7 | 5 | 2 | 16-9 | 12 |
| 7. Penicilina | 7 | 3 | 4 | 13-15 | 10 |
| 8. Dacia | 7 | 3 | 4 | 12-14 | 10 |
| 9. Rapid | 7 | 2 | 5 | 11-18 | 9 |
| 10. „U" Cluj | 7 | 1 | 6 | 7-18 | 8 |
| 11. Constanța | 7 | 1 | 6 | 6-18 | 8 |
| 12. Sibiu | 7 | 0 | 7 | 1-21 | 7 |

## TIMP LIBER

### Marcel Chirnoagă - la 70 de ani

Galeria de Artă Contemporană din Palatul Culturii găzduiește expoziția de grafică și sculptură a maestrului Marcel Chirnoagă.

### Lansare de volum

Luni, 19 noiembrie, orele 18.00, la Casa Cărții va avea loc lansarea cărții „Ficțiunea jurnalului intim" de acad. Eugen Simion, președintele Academiei Române.

### Teatrul Național „Vasile Alecsandri"

**Sala Mare:**

**Marți, 20 noiembrie, orele 19.00** - „O scrisoare pierdută" de I.L. Caragiale; regia Virgil Tănase; scenografia Doina Levintza

**Sala studio „Teofil Vâlcu"**

**Luni, 19 noiembrie, orele 18.00** - „Fii cuminte, Cristofor!" de Aurel Baranga; direcția de scenă Liviu Manoliu

**Luni, 19 noiembrie, orele 19.00** - „Ciclopul" de Euripide (Universitatea de Arte „G. Enescu"); regia Adi Carauleanu.

**Marți, 20 noiembrie, orele 18.00** - „Importanța de a fi onest" de Oscar Wilde - Spectacol prezentat de studenții anului IV - Actorie, clasa Sergiu Tudose, Monica Bordeianu

### Cursuri pentru copii

Centrul de Mediere și Securitate Comunitară organizează pentru copii și adolescenți cursuri de artă fotografică, dans aerobic, ikebana, chitară, flaut, tenis de cîmp, engleză prin teatru, pictură (3-6 ani), inclusiv meditații la matematică și pregătire pentru admiterea la liceul de artă. Detalii și înscrieri la telefon 252920.

### Festivalul de operă și balet

**Miercuri, 21 noiembrie, orele 18.30** - „Tosca", operă în trei acte de G. Puccini. Conducerea muzicală Corneliu Calistru. Din distribuție: Mioara Cortez, Stelian Negoescu (Craiova), Gheorghe Roșu (Cluj-Napoca).

## METEO

Vremea va avea valori termice normale pentru această perioadă. Cerul va fi variabil în prima parte a intervalului, apoi se va înnora și pe alocuri se vor semnala precipitații, predominant sub formă de ninsoare. Vîntul va sufla slab pînă la moderat, predominînd din sector V-NV. În zona montană înaltă, viteza vîntului va depăși temporar 80 km/h. Temperatura aerului va înregistra valori maxime cuprinse între 4° și 9° C, iar valorile minime vor oscila între -3° și 2° C. **(C.M.R.M. - Iași)**

## PROGRAMUL CINEMATOGRAFELOR

### Cinematograful „Victoria"

16-22 noiembrie 2001, orele: 9.00; 11.30; 14.00; 16.30; 19.00 - „Trafic" (SUA, 2000). Dramă, în regia lui Steven Soderbergh. Cu: Michael Douglas, Don Cheadle, Dennis Quaid, Catherina Zeta-Jones. Tarif - 25.000 lei (la toate spectacolele de luni, tarif redus - 20.000 lei).

### Cinematograful „Republica"

**16-22 noiembrie 2001,** orele: 9.00; 11.00; 13.00; 15.00 - „Cîini și pisici" (SUA, 2001). Comedie, în regia lui Lawrence Guterman. Cu: Jeff Goldblum, Elizabeth Perkins, Alexander Pollock. Tarif - 25.000 lei; 30.000 lei - lojă, balcon. La toate spectacolele de marți, tarif redus - 20.000 lei

**16-22 noiembrie,** orele 16.30; 19.00 - „Inteligență artificială" (SUA, 2001). Dramă S.F., în regia lui Steven Spielberg. Cu: Haley Joel Osment, Jude Law, Frances O' Connor, William Hurt. Tarif - 25.000 lei; 30.000 lei - lojă, balcon. La toate spectacolele de marți, tarif redus - 20.000 lei

### Cinematograful „Dacia"

**16-22 noiembrie 2001,** orele: 13.00; 15.00; 17.00; 19.00 - „Scary Movie 2. Comedie de groază" (SUA, 2001). Parodie horror, în regia lui Kenan Ivory. Cu: Marlon Wayans, Andy Richter, Regina Hall. Tarif - 15.000 lei.

### Casa de Cultură a Studenților - Sala Azur

**16-22 noiembrie,** orele 18.00 - „Nebuni și frumoși" (SUA, 2001). Regia John Stockwell. Cu: Kirsten Dunst, Jay Hernandez, Bruce Davison. Tarif - 12.000 lei

**16-22 noiembrie,** orele 20.00 - „Instinct" (SUA, 1999). Thriller psihologic, în regia John Turteltaub. Cu: Anthony Hopkins și Cuba Gooding jr. Tarif - 12.000 lei

### In memoriam Dan Merișca

**20-24 noiembrie,** orele 16.00 - Gală de filme S.F., prilejuită de Convenția națională de S.F. și știință prospectivă organizată la Iași, in memoriam Dan Merișca

## TELEFOANE UTILE

**Salvarea:** 961
**Pompieri:** 981; Pașcani: 981; 761774
**Jandarmeria:** 956
**Protecția Civilă:** 982
**Poliția:** 955
**Primăria Iași:** Centrala: 143030; Cabinetul primarului: 211215
**Prefectura Iași:** Centrala: 134070
**Consiliul Județean Iași:** Centrala: 135060; Președinte CJ: 210336; Vicepreședinți: 210338, 210342
**Inspectoratul Județean de Poliție:** 140720, Dispecerat: 146666
**Poliția Municipiului Iași:** 140020, Dispecerat: 146840; 955. Ofițer de serviciu: 146850. Serviciul Circulație: 140070
**Procuratura** - 214165; 215907; 215908
**Centrul Medical MAS** - ambulanță privată: 962; 244962
**Servicii medicale mobile CORPOSAN** (asistență medicală non-stop, de urgență, la domiciliu): 092/ 376370
**PROFAMILIA** - Laborator de analize medicale: 230431
**PROFESMED:** 213226
**MEDIRO** - Servicii medicale: 259111
**ORTOPEDICA** - Asistență medicală în ortopedie și traumatologie: 231335
**MEDISAN:** 177777
**Casa de Asigurări Sociale de Sănătate:** 218630; telefonul asiguraților: 963
**Policlinica nr. 1:** 146324
**Policlinica nr. 2:** 133088
**Policlinica pentru studenți și elevi:** 115606
**Policlinica cu plată:** 117244
**Asociația Română Anti-SIDA, hot-line SIDA:** 210024
**TAXICOM:** 953; 146593
**GO-TAXI:** 944; 279444
**LUX-TAXI:** 217217
**FOR YOU:** 222444
**DELTA:** 222222
**PRIMA:** 260000
**TICO-TAXI:** 272222
**PARMA:** 941; 222888
**CLASIC:** 949; 219589
**PRO:** 211211
**TRANSGYW:** 216666; 218218
**Stații PECO:** Baș Ceaus: 176865; A.Vlaicu: 175872; Bucium: 132891; Crișan: 112182; Păcurari: 164142; Sărărie: 147480
**ACR Informații:** 112345; 130177
**Agenția TAROM:** 115239
**Informații Aeroport:** 174058; 271590
**Agenția CFR:** 147673
**DAFIS:** 175930
**Camera de Comerț:** 117757
**Direcția Generală a Finanțelor Publice Județene Iași:** 213332
**Garda Financiară:** 213332
**Administrația Financiară Locală Iași:** 143030
**Judecătorie, Tribunal, Curtea de Apel:** 260600
**Centrul Militar Județean:** 146370
**Inspectoratul de Protecție Civilă Iași:** 982; 214490; 214470
**Inspectoratul Școlar Județean:** 114912; 114898; 114916
**Inspectoratul de Concurență Județean** (Oficiul Concurenței): 114052
**Inspectoratul de Stat Teritorial pentru Persoane cu Handicap:** 116120
**Inspectoratul în Construcții al Județului Iași:** 257507, 257508
**Inspectoratul Teritorial de Muncă:** 257773; 257100
**Hoteluri:** Moldova: 260240; Traian: 143330; Unirea: 142110; Continental: 211846; Sport: 232800; Orizont: 215037
**Dispecerate:** Distrigaz: 928; 141737. RAJAC: 214271 (centrala: 215410, robot: 219227); Electrica: 929; RADET: 141956
**Deranjamente telefoane:** 921
**Deranjamente rețea gaze:** 928

## AUDIENȚE

### Primărie

*Primar Constantin Simirad:* marți - orele 8.00-12.00
*Viceprimar Vasile Dumitriu:* miercuri - orele 8.00 - 12.00
*Viceprimar Vasile Munteanu:* joi - orele 8.00 - 12.00

### Prefectură

*Prefect Corneliu Rusu Banu:* marți - orele 9.00 - 14.00
*Subprefect Valentin Soroceanu:* miercuri - orele 9.00 - 14.00
*Secretar General al Prefecturii Tudor Leonte:* joi - orele 9.00 - 14.00

### Consiliul Județean Iași

*Președinte Lucian Flaișer:* marți - orele 10.00 - 14.00
*Vicepreședinte Mihai Popescu:* joi - orele 9.00 - 14.00
*Vicepreședinte Nicolae Ivanciu:* vineri - orele 10.00 - 14.00

### Poliția Municipiului

*Comandant:* luni- orele 14.00 - 15.00
*Adjuncți:* marți - orele 9.00 -11.00; joi - orele 12.00 - 13.00; vineri - orele 9.00 - 11.00
*Șef Serviciu Evidența Informatizată a Persoanei:* luni - orele 14.00 - 15.00
*Șef Serviciu Poliția Rutieră:* luni- orele 12.00 - 14.00, marți, miercuri, joi, vineri - orele 9.00 -11.00 și 15.00 - 16.00
*Șef Serviciu Pașapoarte:* miercuri - orele 13.00 - 15.00

### Poliția Județeană

*Comandant IPJ:* luni - orele 12.00 - 14.00
*Adjuncți:* marți - orele 10.00 - 12.00; joi - orele 12.00 - 14.00; vineri - orele 13.00 - 14.00

### Curtea de Apel

*Președinte:* luni - orele 10.00 - 12.00
*Vicepreședinte:* marți- orele 10.00 -12.00

### Procuratură

*Prim-procuror:* în prima zi de joi a lunii - orele 8.00 - 10.00

### Judecătorie

*Vicepreședinte:* marți și joi - orele 10.00 - 12.00

### Tribunal

*Președinte:* luni - orele 10.00 -12.00
*Vicepreședinte:* miercuri - orele 9.00 -11.00
*Șef Secție Penală:* vineri - orele 9.00 - 11.00
*Șef Secție Civilă:* marți - orele 13.00 - 15.00

## INTEGRAMA ZILEI

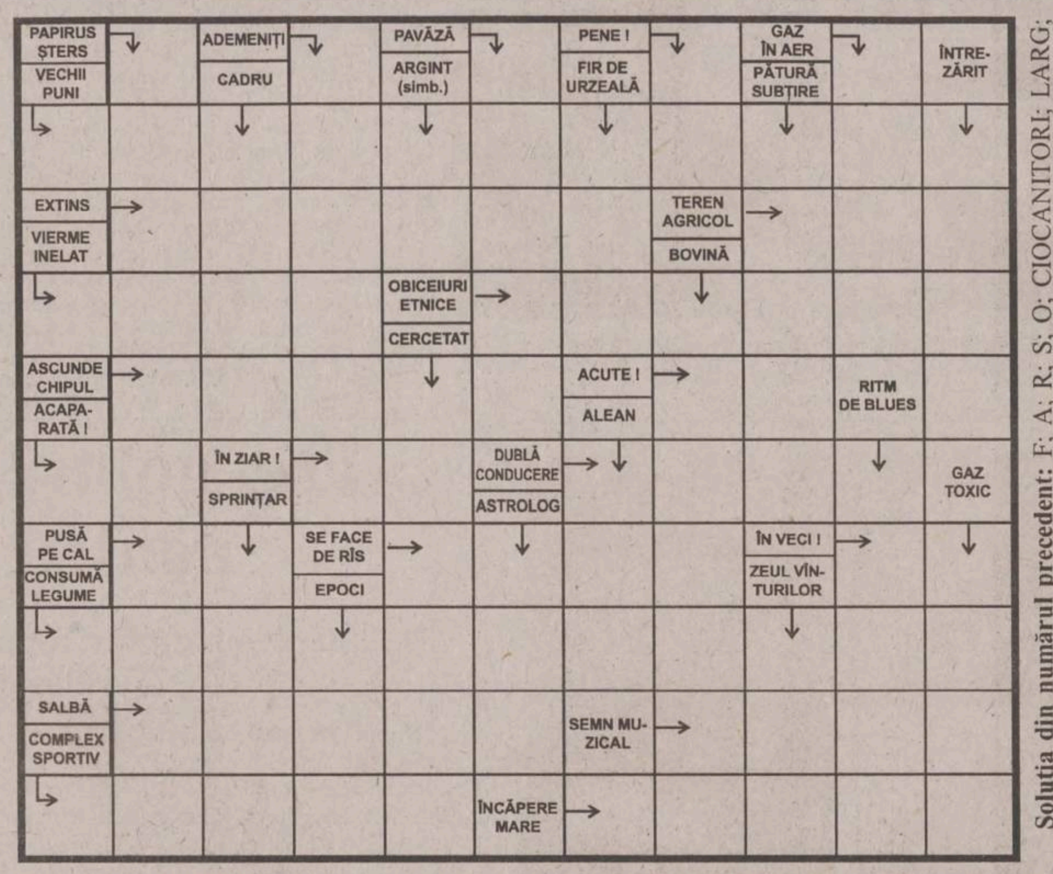


**Soluția din numărul precedent:** F; A; R; S; O; CIOCANITORI; LARG; BARZA; CAMILE; MB; Z; NE; INABIL; ETNIC; TA; AS; RIVALI; ATA; NO; A; ATIPIC; PARAVAN; NA; FIDELA; STIL

## HOROSCOP

**Berbec** 21 mart. - 20 apr.
Conduceți relația către o zonă unde orice înțelegere este greu de stabilit. Adoptați un punct de vedere exclusiv, care explică în mare parte neputința de a dialoga.

**Taur** 21 apr. - 20 mai
Convingerile nu trebuie lăsate la o parte de dragul unor avantaje de moment. Ați ieșit în arenă cu emoție, deși porniți în luptă cu cîteva atuuri importante.

**Gemeni** 21 mai - 21 iun
Măsurile care se impun nu pot fi luate în grabă, numai ca să scăpați de presiune. V-ați săturat de așteptare și asta este de înțeles, însă strategia nu poate fi schimbată.

**Rac** 22 iun - 22 iul
Faptele bune pot fi socotite pe degetele de la o mînă, dar nu în ceea ce vă privește pe dvs. Ați ales un moment prielnic pentru a aborda o persoană de care vă apropiați cu sfială.

**Leu** 23 iul - 22 aug
Ați știut să atrageți de partea dvs. niște persoane care v-au cunoscut recent. Vă aplecați asupra problemelor cu o înțelegere specială și reușiți să oferiți un diagnostic precis.

**Fecioara** 23 aug - 22 sept
Șansele dvs. sînt în creștere, dar nu trebuie să visați la o pălărie prea mare. Concluziile vor fi trase nu pe baza unor impresii, ci în urma unei analize serioase.

**Balanța** 23 sept - 22 oct
V-ați pierdut cîteva repere importante, dar mai ales capacitatea de a decide fără a ezita. Veți reveni la echilibrul care vă caracterizează însă pentru moment este bine să fiți mai retras.

**Scorpion** 23 oct - 21 nov
Presupunerile fac parte din regula jocului: se pare că viața e scrisă într-o carte. Începeți o aventură fără teama de viitor, riscul vă conduce pașii.

**Săgetător** 22 nov - 21 dec
Vă pierdeți timpul cu nimicuri care nu vă ajută în direcția pe care ați ales-o. Vă plîngeți de greutăți de parcă vi s-ar cere să ridicați pietre de moară.

**Capricorn** 22 dec - 19 ian
Stabiliți dvs. condițiile, dacă vi se pare că alte persoane nu sînt în cunoștință de cauză. Meritele trebuie să le stabilească alții, care pot fi obiectivi.

**Vărsător** 20 ian - 18 feb
Rezervele dvs. de optimism sînt pe terminate, noroc că vor veni alții la rînd, cu energie proaspătă. Nu dați înapoi, ci vă retrageți doi pași pentru a privi cu detașare.

**Pești** 19 feb - 20 mar
V-ați grăbit să puneți un diagnostic, bazîndu-vă pe alte exemple asemănătoare. Totuși, intuiția nu vă trădează și, în final, nu veți ieși cu imaginea șifonată.

# SERVICII MEDICALE

## • HELICOMED
### CONF. DR. MARIN BURLEA

● PEDIATRIE
● ECOGRAFIE ABDOMINALE ȘI PELVINE
● GASTROENTEROLOGIE (copii și adulți)
● ENDOSCOPIE DIGESTIVĂ (copii și adulți)
**DR. CORNEA ION** - medic primar specialist O.R.L.
**DR. VIERIU VERONA** - medic primar specialist pediatru
●LOGOPEDIE (CORECTAREA TULBURĂRILOR DE VORBIE)
Diagnostic și terapie individuală
**PROF. LOGOPED: GEORGETA BURLEA**
●**PSIHOLOGIE** - diagnostic și terapie
●**Tratamente cu lumină polarizată (BIOPTRON) în afecțiuni respiratorii, reumatismale, nevralgii, afecțiuni alergice precum și tratatmente injectabile.**
Program: - zilnic 9 - 19
- sîmbăta 9 - 13
Str. Străpungerea Silvestru nr. 32, bl. T2 (200 m, pe linia de tramvai, dintre gară spre Canta).
☎ 217666 ; 092-250707; 092-250690

## • CLINICA RADIOLOGICĂ IAȘI

Asigură în regim de co-plată orice tip de examinare **radiologică - imagistică medicală - rezonanță magnetică, computer - tomografie, angiografie computerizată, ecografie, examinări radiografice** - pentru orice organ și boală.

**Informații și programări** la telefon 032-112600 sau Spitalul Clinic „Sf. Spiridon", Clinica Radiologică, Iași, B-dul Independenței, nr. 1.

## • ECHOMED
### Obstetrică - ginecologie

**Medici primari: Maria AKAD, Alexandra OVĂNESCU, Hassan AKAD, Maricica PĂVĂLEANU, Marin BURLEA**
■ **ECHOGRAFII:**
diagnostic de sarcină, depistarea sexului fetal, afecțiuni ale sînului, ficat, rinichi, pancreas.
■ **Chiuretaje uterine**
■ **Tratamente pentru sterilitate** (feminină și masculină)
■ **Teste** pentru sarcină (3 min.)
■ **Contracepție** orală și montări sterilete
■ **Colposcopii.**
■ **Cauterizări** - biopsii uterine și de col.
■ **Examene citologice**: citodiagnostic, secreții vaginale, secreții uretrale, spermograme, teste postcoitale
**Consultații asigurate de profesori universitari și medici specialiști de înaltă competență profesională.**
Șos. Păcurari nr. 4, corp anexă la bl.590A (vis-a-vis de Oficiul PTTR)
☎**251927 (fax); 145272; 091-864228; 094-216.467; 092-149200.**

## • BIO PAN
### CENTRU MEDICAL

**Str. V. Alecsandri 9B, ap.1**
**☎ 032/210.728**
**Zilnic: 10.00-18.00**
**Sîmbăta: 10.00-12.00**

- ECOGRAF COLOR COMPUTERIZAT
*Medici primari*
● **UROLOGIE- SEXOLOGIE:**
- Dr. Constantin Liviu Panainte (doctor în științe medicale). Mici intervenții chirurgicale și urologice, cistoscopii, cauterizări, sterilitate ☎ 095-643908
● **PNEUMOLOGIE:**
Dr. C-tin Panainte - consultații, scopii și grafii pulmonare ☎ 032-211535
● **OBSTETRICĂ-GINECOLOGIE:**
Dr. Ioan Bunea ☎ 094-622567
Dr. M. Holicov ☎ 094-606420
Contracepție orală, montări sterilete, cauterizări, tratamente sterilitate, chiuretaje.
● **CHIRURGIE PLASTICĂ ȘI ESTETICĂ**
Dr. R. Budurcă ☎ 095-537274
● **MEDICINĂ DE FAMILIE:**
Dr. I. Florea ☎ 094-533830

## • Cabinet de oftalmologie și optică medicală

SC MEDOPTICA SRL
Socola nr. 8 (lîngă 1001 Articole)
Cabinet cu contract Casa de Asigurări de Sănătate
CONSULTAȚII CU APARATURĂ COMPUTERIZATĂ
- Prescripții ochelari, lentile de contact (medicale și estetice)
- Consultații și tratamente oftalmologice
- Optică medicală (inclusiv lentile plastic, bifocale, progresive - Zeiss și Essilor)
Medici care asigură consultații:
Dr. Anghel Kreolla
Dr. Pepelea Lucia
Dr. Scînteie Mira
Dr. Tarasi Carmen
Dr. Dimofte Doina
Dr. Constantin Cătălin
Program:
luni - vineri: 9 - 19
sîmbătă: 10 - 14
Pentru programări și informații sunați la ☎ 218347

## • PRO FAMILIA

Laborator analize medicale efectuează orice investigație de laborator, executate de profesori universitari
Str. Țuțora 11C, sc. D
Program: zilnic: 7.00-18.00
sîmbăta și duminica:9.00-11.00
☎230.431

## • POLICLINICA DE ELITĂ PROFESMED

str. VASILE CONTA nr. 18 (vizavi de policlinica Municipală, Piața Sf. Spiridon)
CONSULTAȚII ȘI TRATAMENTE ÎN TOATE SPECIALI-TĂȚILE DE MEDICINĂ
ECOGRAFII și celelate investigații paraclinice;
CHIURETAJE - și prin metoda modernă prin aspirație;
TOATE ANALIZELE DE LABORATOR cu aparatură și reactivi din import;
Program: luni - vineri: 7.30-19.30, sîmbătă: 7.30-14.00
☎ 213 226

## • LASER CLINIC

Tratamente ultramoderne cu LASER pentru COPII și ADULȚI, la CABINET sau DOMICILIU, cu aparatură ULTRA-PERFORMANTĂ care realizează VINDECĂRI RAPIDE, DURABILE și BIOSTIMULAREA GENERALĂ, oferite de cadre universitare SUPRA-SPECIALIZATE în străinătate.
● URGENȚE: traumatisme, dureri, paralizii, accidente cerebrale
● INFECȚII: amigdalite, otite, bronșite, gingivite, herpes, stomatite, cistite, pneumonii, tuberculoză
● ALERGII: rinită, sinuzită, astm, eczeme
● BOLI MUSCULO-SCHELETALE:artrite, artroze, osteoporoză, ciocuri
● BOLI DE PIELE: acnee, cicatrici, arsuri, psoriazis, plăgi accidentale și postchirurgicale, ulcere, infecții, chelie
● CRONICE: arterite, hemoroizi, cardiopatii, diabet, colite, hepatite, cancere
● NEURO-PSIHICE: nevralgii, paralizii, migrene, nevroze, depresie, oboseală, amnezie
● GINECOLOGICE: dismenoree, metroanexite, sterilitate, frigiditate
● SPECIALE: riduri, înfrumusețare, surditate, zgomote în urechi, stopatul fumatului, obezitate, impotență.
**Programări:**
**tel. 032-251117, 232807; 094-849637**
AVETI ÎNCREDERE ÎN NOUA MEDICINĂ A MILENIULUI III !

## • CENTRUL MEDICAL "SALVAREA NAȚIUNII"

*Acordă tratament eficace următoarelor maladii:*
● **Narcomanii**
● **Alcoolism cronic**
● **Epilepsii**
● **Neuroze**
● **Stări depresive**
● **Schizofrenii**
Relații la tel. 022-498800, 498793

## • CABINET STOMATOLOGIC DentaPro
### Dr. Lucian TEOFANESCU

medic specialist stomatologie generală **Dr. Loredana PRISTAVU**
medic specialist ortodonție

■ consultații GRATUITE!
■ refacerea ZIMBETULUI plăcut cu materiale identice cu dinții naturali
■ nopți LINIȘTITE, fără grija durerilor de dinți
Programează-te ACUM la ☎ 115521.
Str. Rafael nr. 4 (pe str. Sărărie, vis a vis de Liceul Economic 1)
Program:
Luni, Joi: 8.00-20.00
Marți, Miercuri, Vineri: 14.00-20.00
Sîmbătă: 8.00-14.00.

## • CABINET STOMATOLOGIC
### Dr. Daniela Lăzescu
medic primar stomatolog

Str. Sf. Lazăr nr. 45
(vis-a-vis de sediul BCR)
☎ 237998
Puteți telefona pentru programări zilnic între orele 8.00-18.00 (sîmbăta între 8.00-14.00)

## • Dr. M. Cărăuleanu
### Cabinet ginecologic

str. Petru Poni nr. 1B (vizavi de stația Shell-Păcurari)
Program:
zilnic: 17.00-19.00
sîmbătă: 10.00-12.00
• Consultații
• Echografii
• Chiuretaje uterine
☎ **257474**

## • CENTRUL DE DIAGNOSTIC RADIOLOGIC ȘI IMAGISTIC

str. Moara de Foc 35 (bloc DNT).
**Telefon: 032/251716**
Autobuz: 19, 30. Tramvai 2, 7
*Execută:*
■ OSTEODENSITOMETRIE pentru determinarea OSTEOPOROZEI și OSTEOPENIEI
■ radiografii dentare retroalveolare
■ **ortopantomografii**
■ ATM dinamic și ATM biaxial
■ sinusuri maxilare
■ tomografie control implant
■ **telecefalografie** craniu față/profil
■ Sa turcească cu părțile moi ale feței
■ cartilagii de creștere (pumn)
■ coloană vertebrală cervicală.
*Program:*
**Luni-Vineri: 9-12 și 14-19**
**Sîmbătă: 9-12**

## • VALEA LUPULUI
### Cabinet stomatologic Dr. Alina și Sebastian Lupu

■ **CONSULTAȚII GRATUITE**
■ Tratamente stomatologice de specialitate la prețuri sub cele din Iași (salariați, pensionari, elevi, studenți - **reducere 50%**; **PREȘCOLARI - GRATUIT**)
■ Toată gama de lucrări protetice care redau culoarea dintelui natural.
Program:
zilnic: 8.30-19.00
sîmbătă: 8.30-15.00
Programează-te **ACUM**:
☎ **253435, 093 516551**
A treia stație de autobuz 18,20 de la rond Păcurari, al treilea bloc (vis-a-vis de stația de îmbuteliere PECO)

## • MEDIRO
### (servicii medicale)

Asigurăm asistență medi-cală de specialitate în:
● MEDICINĂ INTERNĂ, CARDIOLOGIE, NEUROLOGIE, PEDIATRIE, DERMATOLOGIE;
● ANALIZE LABORATOR (Biochimie, Hematologie);
● ECHOGRAFIE, ELECTROCARDIOGRAME;
● Tratamente diverse (injecții intramusculare, intravenoase, infiltrații, perfuzii etc);
■ LOGOPEDIE
■ PSIHIATRIE
**<<Efectuăm ANALIZE GRATUITE, COMPENSATE C.A.S.S.>>**
**<<REDUCERI PENTRU PENSIONARI>>**
Bd. Alexandru cel Bun nr. 4, bl. 1205C-parter (în apropierea Podului dintre cartierele Mircea cel Bătrîn și Al. cel Bun)
Program: zilnic 8.30-19.00
sîmbăta: 8.30-15.00
duminica: 8.30-12.00
☎ 259.111

## • MEDFIZ
### CENTRUL DE RECUPERARE MEDICALĂ ȘI ESTETICĂ

Iași - Canta 2, bl. G11, parter
☎ 032-245111; 032-216231; 032-214878
094/206903; 094/634684

*Oferă*, în regim compensat de CAS Iași,
● **Servicii moderne de recuperare medicală în afecțiuni reumatologice, neuromotorii, respiratorii, genitale, sechele post traumatice (electroterapie, ultrasonoterapie, laserterapie).**

■ Tratamente corporale și remodelare corporală
■ Lifting nechirurgical, tratamentul obezității și al celulitei
■ Estetică
■ Body perfect
■ Masaj , electrogimnastică
■ **Tehnici moderne de medicină alternativă** oferite de personal medical înalt calificat în electroacupunctură și homeoterapie.
■ **Servicii de medicină generală prin înscrieri la medic de familie** - persoanele înscrise beneficiind de importante reduceri și tratamente gratuite de specialitate.
***Se garantează servicii medicale de înaltă calitate cu aparatură medicală performantă.***

## • POLICLINICA "SĂNĂTATEA 2000"
### str. LĂPUȘNEANU NR. 7A

**Asigură asistență medicală în specialitățile:**
■ **Dr. Constantin IORDACHE**
- MEDIC PRIMAR PEDIATRU
- MEDIC SPECIALIST CARDIOLOG
- COMPETENȚĂ ECOCARDIOGRAFIE
**Oferă:**
● Consultații pediatrice (cabinet și la domiciliu)
● Consultații de cardiologie pediatrică (cabinet și la domiciliu)
● Electrocardiograme
● Ecocardiografii
● Dispensarizarea, urmărirea și tratamentul copiilor cu boli cardiovasculare și a bolilor cronice în general.
**PROGRAM CABINET:**
- zilnic 14,30 - 20,30;
- sîmbăta, duminica 8,30 - 14,30
☎ 214001 (acasă); 214002 (Policlinică); 094-507780.
De asemenea, se mai acordă consultații de: **boli respiratorii** (Dr. L. SAVIN), **reumatologie-balneologie** (Dr. M. ACHIȚI), **pediatrie** (Dr. Ahmad MOHAMAD), **psihiatrie** (Dr. M. CHIRIAC și Dr. D. BUDEANU), **acupunctură** (Dr. M. IACOBESCU), **psihologie** (Psih. I. HIȚU și C. PETRESCU).
Policlinica are **MEDIC DE FAMILIE!!!**
Relații suplimentare la Secretariatul Policlinicii, zilnic între orele: 10,00 - 20,30; tel. 214002

## • CABINET STOMA
### Dr. Panteleimon SCUTARI

**Un nou cabinet stomatologic va oferă:**
● Toate tipurile de protetică dentară; tratamente moderne; detartraj ultrasunete.
● Consultații gratuite
● Prețuri promoționale!
Program zilnic: 9.00-19.00.
Str. A. Panu nr. 19 (lîngă Rodex)
☎ 320025; Urgențe: 095/625853

## • OPTIMIT
### Cabinet oftalmologic și optică medicală

■ **Consultații oftalmologice complete -cu tarif redus-** (cu trimitere de la medicul de familie) efectuate cu aparatură profesională computerizată asigurată de medic primar oftalmolog **dr. Carmen Romanescu**
■ **Prescripții ochelari și lentile de contact**
■ Execuția ochelarilor rapidă și precisă cu mașină automată asistată de calculator - optician **Dumitru Mihăiță.**
Str. Nicolina nr. 6 (lîngă pasarela de la Bazar)
Program consultații:
luni-vineri 14.30-19
sîmbătă 10-13.
Program optică:
luni-vineri 9-19; sîmbătă 10-13
Programări și informații la ☎ 239175.

## • ORTOPEDICA
### Servicii Medicale
### NON-STOP

B-dul Socola nr. 8, bl. C2, sc. C, tel. 231335, 094-514420, 094-470884
*Asigură asistență medicală în:*
■ ORTOPEDIE ȘI TRAUMATOLOGIE - consultații, tratamente (corectare diferitelor deformații ale membrelor superioare, inferioare, coloanei vertebrale sau bazinului, etc.) Tratamente moderne pentru FRACTURI, ENTORSE, LUXAȚII sau afecțiuni dureroase sau inflamatorii ale aparatului locomotor (artrite, artroze, lombo-sciatică, pinten calcaneean, ulcere de gambă, infecții, cicatrici vicioase, etc) prin laser, arsuri. Dr. B. Anitei.
■ TRATAMENTUL VARICELOR, hemoroizilor fisuri anale, ulcere varicoase
■ MEDICINĂ GENERALĂ, dr. P.Onu
■ GINECOLOGIE - consultații, tratamente, întreruperi de sarcină dr. S.Tomoșoiu, dr.C. Tomoșoiu, dr. F. Dumitrache, dr. D. Iancu.
■ ACUPUNCTURĂ
■ HOMEOPATIE dr.E.Galupa,
■ CHIRURGIE PLASTICĂ ȘI REPARATORIE - consultații, tratamente și intervenții chirurgicale. dr. C. Tamaș
■ ECOGRAFII, dr. O. Ciofea
CONDIȚII OPTIME DE INTERNARE (TV color, frigider)
Consultații și tratamente la domiciliu.

## • SOFIDENT
### Lucrări dentare din PORȚELAN

**VITA** - GERMANY
**SHOFU**- JAPAN
**Ultima generație ACRILATE FOTOPOLIMERIZABILE**
**„GC" GRADIA - JAPAN**
☎ 032/113750, 115460, 092 727930

## • Psiholog Ermina SOROCIANU

Policlinica Municipală 1, etaj 2, camera 202

● Testare și evaluare psihologică
● Consiliere psihologică și psihoterapie (individuală și de grup) copii și adulți
● Intervenții pentru: nevroze, psihoze, afecțiuni psihosomatice, anorexie nervoasă, obezitate, stress, tulburări comportamentale și ale dezvoltării psihologice, dificultăți școlare, de relaționare și integrare, probleme specifice de sex, cuplu și familie, divorț, dscriminare, conflict, vîrstă, motivație în activitate, eficiență, comunicare, satisfacție, urgențe psihologice etc.
Grupuri psihoterapeutice
- persoane supraponderale,
grasele anonime;
- alcoolici anonimi;
- adolescenți cu dificultăți relaționale;
- persoane cu stimă de sine scăzută.
- copii și părinți din familii despărțite prin divorț sau conflict intrafamilial.
Program cabinet:
luni, miercuri, vineri 13.30-20.30
marți, joi: 7.30-13.30,
sîmbătă: la cerere
☎ 177344. 091-405635

## • CABINETELE MEDISAN

**Str. Oancea nr. 24, bl. 352, sc. A, parter, ap. 3**
● Consultații cardiologice și boli interne, cardiologie
● Consultații dermatologice cu numai 100.000 lei. Pentru pensionari, elevi, studenți - reducere 25%.
● Consul tații pentru diagnosticarea și tratamentul bolilor de piele, părului și unghiilor (tumori cutanate, angioame, papiloame, cheratoză senilă, vegetații veneriane, acnee, psoriazis, lichen plan, vitiligo, eczeme diverse, urticarie, cheloide, ulcere de gambă, pete ale feței și corpului, boli sexuale, părul excesiv pe față la femei etc.
● Se pot efectua tratamente complexe, moderne, cu laser terapeutic, lumină polarizată, ultraviolete, crioterapie, fizioterapie, electrocauterizări, dermatocosmetică, scoaterea definitivă a firelor de păr, chirurgie dermatologică.
**Dr. Med. Adrian VASILCA,** medic primar dermatolog.
☎ **177777; 232753**

## • CABINET ALERGOLOGIE

**Dr. Victoria MAXIM**
Medic primar pediatru și specialist alergolog copii și adulți

Ofer:
● Consultații
● Testări cutanate
● Tratament de specialitate
● Tratamente cu lumină polarizată (BIOPTRON) în afecțiuni alergice, respiratorii, nevralgii, acnee
Str. Piața Voievozilor nr. 13 , bl.3, parter (Cinema Dacia), în interiorul studioului Foto.
Program: Marți și Joi: 14,00 - 17,00 ; Sîmbătă: 8,30 - 11,30
Programări la telefonul: 131525; 136172 sau 093 083095

## • POLICLINICA nr. 1

Medici cu experiență, oferă **servicii medicale moderne** în următoarele cabinete individuale, recent înființate:
■ **OFTALMOLOGIE** *parter* cab. nr. 100-**dr. Gabriela TODOSI**, tel. 093/213093
■ **CARDIOLOGIE** *etaj I* cab. nr. 173 -**dr. Luminița NECULA**, tel. 094/781905
■ **DERMATOLOGIE** *etaj II* cab. nr. 203 ☎ 244590 - **dr. Florin TODIRAȘ** - **dr. Adrian SOCOL**, tel. 094/613639
■ **NEUROLOGIE** cab. 202 - **dr. Adina CUCIUREANU** tel. 093/575312
■ **ONCOLOGIE** *etaj III* cab. nr. 248 - **dr. Const. VOLOVAT**, tel. 094/312243
■ **ENDOCRINOLOGIE** *etaj III* cab. nr. 243 - **dr. Violeta GNEAZDOVSCHI**
■ **OBSTETRICĂ-GINECOLOGIE***etaj III* cab. 236, tel. 260053, 117223 - **dr. Aneta CEHAN**, tel: 093/078318
cab. nr. 235 - **dr. Doina DAMACEANU**, tel. 244602
■ **PSIHIATRIE ȘI PSIHOTERAPIE***etaj III* cab. nr. 241- **dr. Gabriel CRUMPEI**, tel. 276144, 092/202057.
La aceste cabinete adresabilitatea este directă, **fără bon din triaj**, iar consultațiile sunt **gratuite** pe baza biletului de trimitere.

## • Dr. Doina Iancu
### medic primar obstetrică-ginecologie, medic medicină estetică
## • Dr. Florica Trandafir
### medic medicină estetică

● Tratamente de sterilitate (femei și bărbați)
● Întreruperi de sarcină
● Disfuncții sexuale
● Planning familial
● Ecografii
● ÎNTINERIRE FACIALĂ PRIN LEEFTING CHIMIC
● TRATAMENT ACNEE
● TRATAMENT ALOPECIE ANDROGENICĂ
Informații și programări:
B-dul Socola nr. 8, bl. C2, sc. C
tel.: 231.335 Ortopedica

---

**CENTRUL DE OFTALMOLOGIE SI OPTICA MEDICALA**
**tel: 279910 ; 277437**
# SANOPTIC
NOU **Fără internare** operații de CATARACTĂ, GLAUCOM, STRABISM realizate cu aparatură ultraperformantă de Medic primar *dr. Smarandița GALAN*
* Întreaga gamă de consultații și tratamente oftalmologice **în regim compensat** asigurate de medici competenți cu aparatură computerizată de mare precizie.
* Execuția **pe loc** a ochelarilor de vedere de către personal calificat cu aparatură complet automată.

---

**CENTRUL MEDICAL "IRIS" ☎ 213793**
**Bd. Copou nr. 38, bl. A4, sc. A (vis-a-vis de Grădina Copou)**
■ colposcopie (diagnosticul precoce al cancerului de col uterin)
■ biopsie de col
■ biopsie ecoghidată pentru afecțiunile sînului
■ ecografie generală la adulți și copii
■ ecocardiografie - copii
■ urologie
■ medicină internă
**ECOGRAF DOPPLER COLOR COMPUTERIZAT CU PRINTER (FOTO) ȘI ÎNREGISTRARE PE VIDEO-CASETĂ**

**Conf. Dr. Ivona Lupașcu**
**- medic primar obstetrică-ginecologie -**
**Diplomă europeană de competență în endoscopie ginecologică**
**Diplomă de competență în ecografie, obstetrică-ginecologie si ecografie abdominală**
CONSULTAȚII ȘI ECOGRAFII
■ **bolile aparatului genital și ale sînului**
■ **sterilitate**
■ **diagnosticul și supravegherea sarcinii**

---

# POLICLINICA NR. 2 IAȘI
**CENTRUL MEDICAL "SF. PETRU ȘI PAVEL"**
cu sediul în str. Primăverii nr. 4, telefon 032/133088, 231458, fax: 032/231464

**acordă GRATUIT**
**consultații medicale, tratamente, intervenții chirurgicale cu bilet de trimitere de la medicul de familie sau în regim de urgență pentru următoarele specialități:**

BOLI INTERNE
NEUROLOGIE
DERMATOLOGIE
ORL - audiometrii
OFTALMOLOGIE
ORTOPEDIE-TRAUMATOLOGIE
EXPLORĂRI FUNCȚIONALE (EKG, oscilometrie, probe respiratorii)
CHIRURGIE GENERALĂ
CHIRURGIE PLASTICĂ ȘI RECONSTRUCTIV
BALNEOFIZIOTERAPIE
OBSTETRICĂ-GINECOLOGIE
RADIOLOGIE
PSIHIATRIE
PNEUMOLOGIE
LABORATOR ANALIZE - hematologie, biochimie, bacteriologie)
MEDICINA MUNCII
ECHOGRAF SIEMENS DOPPLER COLOR
CABINET MEDICI DE FAMILIE
CABINET LASEROTERAPIE (pentru afecțiuni dermatologice, ginecologice, ORL, balneologice)
FIȘE MEDICALE LA CERERE - fișe auto, șomaj, port-armă, străinătate, control medical periodic și pentru angajare pentru agenți economici)
CONSULTAȚII CU PLATĂ pentru pacienții din alte localități sau la cerere. **Tarife atractive!**

---

# Societatea Civilă Medicală PRO-FAMILIA
**str. Ghica Vodă nr. 3, tel. 117008** **Program: 9.00 - 19.00, sîmbăta: 10.00 - 13.00**

**Consultații și tratamente de înaltă calitate, prin specialiști, cadre universitare în specialitățile:**

| | | |
|---|---|---|
| NEFROLOGIE | PEDIATRIE | REUMATOLOGIE |
| BOLI INTERNE | OBSTETRICĂ-GINECOLOGIE | BOLI GENETICE |
| CARDIOLOGIE | CHIRURGIE | NEUROLOGIE |
| | ENDOCRINOLOGIE | O.R.L. |

**PLANIFICARE FAMILIALĂ** - contracepție orală, injectabilă, întreruperi de sarcină (prin aspirație), colposcopie, cauterizarea colului uterin, monitorizarea sarcinii, sexologie, tratamentul sterilității și infertilității.
**LABORATOR DE ANALIZE MEDICALE**: hematologie, imunologie, examene chimice, teste de depistare a cancerului, anatomie patologică. Societatea are contract cu CASS, tel. 230431, program: luni-vineri 7.30-18.00, sîmbătă, duminică: 9.00-12.00.
Se asigură urmărirea în spital a bolnavilor internați prin societatea noastră.

---

**Cabinet stomatologic - Dr. D. BAHRIM, medic primar**
✓ **Contract CASS** ✓ **Tratament cu laser**
✓ **Lucrări protetice din porțelan, compozit**
✓ **Albirea dinților** ✓ **Detartraj cu ultrasunete**
✓ **Consultații gratuite**
Program zilnic: 11.00-20.00 Tel. 111523; 094/608438 Str. Ștefan cel Mare nr. 11, et. 1 (lîngă Casa Wanda)

---

# DENTAL PLUS
*Cabinet stomatologic*
Medici primari:
**Dr. Marius Popovici**
**Dr. Doina Popovici**
**Dr. Liliana Constantin**
• Consultații gratuite - contract CASS
• Detartraj ultrasonic, sigilări
• Terapie odontală și parodontală modernă
• Terapie protetică - prețuri speciale la porțelan
• Chirurgie orală
• Tehnici de albire a dinților (Opalescence)
Str. Vasile Lupu 85, bl. V3 (stația de tramvai "Dr. Savini") ZILNIC: 7.30-20.00, sîmbata: 8.00-13.00, tel./fax: **272.391**

---

# 962 NON STOP
**CENTRUL MEDICAL MAS**
Str. Străpungerii Silvestru 60, bl. CL 11, parter
Tel. 032-244962, Fax: 032-240962
◆ Abonamente la serviciile medicale
◆ consultații medicale la domiciliu cu rezultat imediat

| | |
|---|---|
| PEDIATRIE | MEDICINĂ DE FAMILIE |
| DERMATOLOGIE | ENDOCRINOLOGIE |
| O.R.L. | CARDIOLOGIE CU EKG |
| MICĂ CHIRURGIE | GASTROENTEROLOGIE (ecograf) |
| ANALIZE DE LABORATOR | GINECOLOGIE (ecograf) |

Servicii asigurate de cadre universitare din UMF Iași
• AMBULANȚĂ PRIVATĂ,
• ECHIPAJ SPECIALIZAT ÎN MEDICINĂ DE URGENȚĂ
• TRANSPORT MEDICALIZAT

---

# CORPO SAN
NON STOP **Servicii Medicale Mobile**
• Consultații medicale la domiciliu
**Tel. URGENȚE: 092 376.370**
• Electrocardiograme și măsurarea glicemiei (rezultat imediat), la domiciliul pacientului
Pentru societăți comerciale oferim asistență medicală NON STOP ( **pe bază de abonament**)

---

## Farmaciile IASSYFARM

**• FARMACIA DACIA 1**
B-dul Dacia nr. 32
Luni-Vineri: 7.00 - 20.00
Sîmbătă: 8.00 - 14.00
Duminică: 8.00 - 12.00
Sfaturi medicale: joi: 13.30 - 15.30
☎ 153.498

**• FARMACIA NICOLINA**
Str. Sălciilor, bl. 828
Luni-Vineri: 7.00 - 20.00
Sîmbătă: 8.00-14.00
Duminică: 8.00-12.00
☎ 122.782

**• FARMACIA STUDENȚEASCĂ**
Pol. Studenți și Elevi
Str. Toma Cozma 3
Luni-Vineri: 7.00 - 20.00
☎ 258.435

**• FARMACIA TĂTĂRAȘI**
Str. V.Lupu 8, bl. D3
Luni-Vineri: 7.00 - 20.00
Sîmbătă: 8.00-20.00
Duminică: 8.00-14.00
☎ 172. 867

**• FARMACIA SF. PARASCHEVA NON STOP**
Piața Unirii 3
☎ 116.029

**• FARMACIA GRĂDINARI**
Str. V. Lupu 160, bl. G3
Luni-Vineri: 7.00 - 20.00
Sîmbătă: 8.00-14.00
Duminică: 8.00-12.00
Sfaturi medicale: Marți: 12.00-15.00 Vineri: 18.00-20.00
Sfaturi medicale: Miercuri: 16.00-18.00 Vineri: 15.00-19.00
☎ 175.457

**• FARMACIA INDEPENDENȚEI**
Bd. Independenței 23
Luni-Vineri: 7.00 - 20.00
Sîmbătă: 8.00-14.00
Duminică: 8.00 - 12.00
Sfaturi medicale: Miercuri: 13.30-15.30
☎ 116.408

**• FARMACIA PRIMĂVERII**
Pol. Industrială
Str. Primăverii 14
Luni-Vineri: 7.00 - 20.00
Sîmbătă: 8.00 - 13.00
☎ 136.971

**• FARMACIA PODU ROȘ NON STOP**
Str. Socola 9, bl. E1
Sfaturi medicale: Vineri: 11.00 - 13.00
☎ 132.293

**• FARMACIA PODUL DE FIER**
Str. T.Vladimirescu, bl. 306
Luni-Vineri: 7.00- 20.00
Sîmbătă: 8.00 - 13.00
Duminică: 8.00 - 13.00
Sfaturi medicale: Luni: 13.30-16.30
☎ 218.323

**• FARMACIA SF. SPIRIDON**
Pol. Municipală
Luni-Vineri: 7.00 - 20.00
☎ 115.224

**• FARMACIA CENTRALĂ**
Pașcani, str. Stefan cel Mare 118, bl. A4
Luni-Vineri:7.00-20.00
Sîmbătă: 8.00 - 14.00
Duminică: 8.00- 13.00
☎ 764.059

**• FARMACIA PODU ILOAIEI**
Podu Iloaiei Bl.4
Luni-Vineri: 7.00 - 20.00
Sîmbătă: 8.00 - 14.00
☎ 740.175

**• FARMACIA PETRU RAREȘ**
Hîrlău, str. Stefan cel Mare 12, bl. 11
Luni-Vineri: 7.00 - 20.00
Sîmbata: 8.00 - 14.00
Duminică: 8.00 - 12.00
☎ 720.378

**• FARMACIA BUCIUM**
Str. Bucium nr. 19, bl. B21
Luni-Vineri:7.00-20.00
Sîmbătă: 8.00 - 14.00
Duminică: 8.00 - 12.00
Sfaturi medicale: Luni si Miercuri: 14.00 - 17.00
Joi: 16.00 - 18.00
Sfaturi mediale: Marti si Joi: 15,00- 18,00
☎ 130.522

**• FARMACIA CENTRALĂ PAȘCANI**
Luni-Vineri:8.00-20.00
Sîmbătă: 8.00 - 14.00
Duminică: 8.00 - 12.00

NOU **Stimați pacienți,**
**Începînd cu această lună, în farmaciile din rețeaua Iassyfarm puteți găsi vaccin antigripal.**

# TURISM

# TOTEM TURISM
Iași, Str. Păcurari, nr. 8 (la 50m de Biblioteca M. Eminescu)
tel/fax: 032/213545, fax 032/217380
office@totem.ro, www.totem.ro

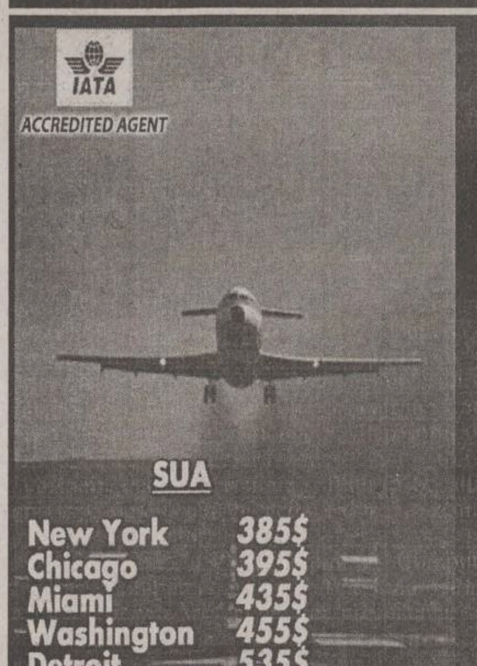


**SUA**

| | |
|---|---|
| New York | 385$ |
| Chicago | 395$ |
| Miami | 435$ |
| Washington | 455$ |
| Detroit | 535$ |
| Atlanta | 500$ |
| Boston | 385$ |
| San Francisco | 500$ |

**CANADA**

| | |
|---|---|
| Montreal | 435$ |
| Toronto | 395$ |
| Vancouver | 549$ |

**MIDDLE EAST**

| | |
|---|---|
| Amman | 352$ |
| Cairo | 295$ |
| Larnaca | 285$ |
| Tel Aviv | 308$ |

**EUROPA**

| | |
|---|---|
| Atena | 198$ |
| Madrid | 274$ |
| Roma | 260$ |
| Praga | 192$ |
| Zurich | 274$ |
| Paris | 274$ |
| Londra | 274$ |
| Bruxelles | 260$ |
| Amsterdam | 270$ |

Tarife dus - intors fără taxe de aeroport

TOTEM "O CĂLĂTORIE PLĂCUTĂ" !!!
CU PLECĂRI ȘI DIN IAȘI
EUROTIME ATLASSIB TOURING OGNIVIA
UNGARIA, AUSTRIA, GERMANIA, ITALIA, FRANȚA, SPANIA, BELGIA, OLANDA, ANGLIA, SUEDIA, NORVEGIA, FINLANDA
**PLECĂRI SĂPTĂMÎNALE** Iordania, Malta, Cipru, Italia

---

**ICAR TOURS** **CEL MAI MODERN BIROU DE TICKETING DIN IAȘI!** IATA
ORIUNDE ÎN LUME! ORIUNDE ÎN LUME!

**Cu ocazia Sărbătorilor de iarnă echipa ICAR TOURS vă dorește**
*CĂLĂTORII FERICITE!*
**Galeriile Comerciale:** Bd. Ștefan cel Mare; Tel.: 216.319, mobil: 095-884.153: 092-468.036: Fax: 217.160. www.icar.ro e-mail: icar@icar.ro

---

# OLIMP - REVELION 2002
**INTERN:** Durău, Vatra Dornei, Sângeorz Băi, Predeal, Slănic, Moldova, Sovata, Felix
REVELIONUL TINERILOR: **Bucșoaia-Frasin**
**AGROTURISM:** Voroneț, Humor, Vama, Rarău, Durău, Moldovița
**EXTERN:** Croația, Grecia, Turcia - autocar plecări din Iași ; **Cuba, China, Franța, Austria, Ungaria, Venezuela, Africa de Sud, Malta, Spania** și multe alte destinații.
*Programe flexibile de CRĂCIUN și VACANȚA DE IARNĂ în cele mai renumite stațiuni montane din țară*
Iași, Str. G.Musicescu 6, fundație vis-a-vis de Rîpa Galbenă, deasupra Univ. Petre Andrei. Tel: 215524, 215539

---

**Bilete de AVION**
**Servicii profesionale de Ticketing Aerian!**
Orice destinație din lume!
Toate companiile aeriene!
Cele mai bune tarife!
Reduceri pt. tineri & vârstnici!
Rezervări gratuite!
Facilități de plată!
Transfer auto gratuit!
Servicii suplimentare!
Informații & rezervări:
**Dept. de Ticketing Aerian**

**Agroturism**
***Revelion 2002***
Sadova, Pojorâta, Vama, Vatra Moldoviței, Sucevița, Izv. Giumalău, Vatra Dornei, C-lung Moldovenesc, Frasin, Voroneț
Tarife începând cu **36 USD/pers/sejur 5 zile**

***Sărbătorile de Iarnă le petrecem împreună!***

NET COMPANIA DE TURISM
**Tu știi când, noi știm unde!**
Iași | Piața Unirii 6 - Tel/Fax: 032-233.503, 032-213.450 | E-mail: net@netours.ro | Internet: www.netours.ro

---

**BILETE DE AVION**
**KLM CENTER**
IAȘI, Galeriile Comerciale: Bd. Ștefan cel Mare, tel.: 032-218.393, fax: 032-217.160, e-mail: klm@mail.dntis.ro

---

# SIMIAN
**EXCURSII EXTERNE**
Grecia, Italia, Franța, Spania, Anglia
TRANSPORTURI INTERNAȚIONALE cu autocare de lux (ITALIA, FRANȚA, GERMANIA, SUEDIA, AUSTRIA, SUEDIA. Plecări și din Iași)
**MUNTE**- orice stațiune la solicitarea clienților
Str. Anastasie Panu 1A (lîngă CEC - Hala Centrală), tel: 032-215393

---

**Bilete de avion și autocar**
**Programe turistice**
**Rent a car**
Dedal DEDAL TUR
Iași, Str. C. Negri 43 parter, dedal@iasi.rdsnet.ro
Tel: 032-262410, Fax: 032-262309

---

# Bilete de avion
ATLANTIC TURISM COMPANY
☎ 032/213.872; 224.590

**PLATA IN RATE!**

---

**Agenția de turism EUROPA**
Sejur de Crăciun. Dispecerat de cazare
**Revelion** - cabane, vile, hoteluri și agroturism
**Bilete internaționale** - autocare de linie și aeriene pe orice destinație. Plecări zilnice. Mari reduceri!
**Bilete** - weekend și odihnă tratament
**Excursii externe** - Grecia, Austria, Franța
Iași, str. 14 Decembrie 1984 nr. 4, tel. 032/112564, fax: 032/211330

---

# Cliven TURISM
Cipru - Slovenia - Malta
Egipt - Iordania - Siria
**Bilete AUTOCAR**
**EUROTIME, DOUBLE T, ATLASSIB, TOURING**
**Italia, Franta, Spania, Elveția, Germania Anglia, Olahda, Belgia, Ungaria, Croația**
**Ofertă specială TURCIA!**
**Bilete AVION**
**Rezervări gratuite! Eliberare pe loc!**
**Cele mai ieftine din Iași!**
**FRANȚA**
**Crăciun - transport autocar 260 USD/pers.**
Iași, Str. Ștefan cel Mare(lîngă Casa Vanda)
032/258.326, 258.324, cliven@mail.dntis.ro

# IMOBILIARE

## VÎNZĂRI APARTAMENTE

### 3 CAMERE

■ Vînd apartament 3 camere decomandate, Centrul Civic, confort 1, liber, și garaj, încălzit, la parterul blocului. Preț negociabil. Telefon 032/147028. (3976228)

### 4 CAMERE

■ Persoană fizică, vînd, cu eliberare imediată, apartament central, spațios și poziționat excelent (4 camere decomandate + 3 balcoane închise). Preț negociabil, la fața locului. Telefoane: 032/ 215916 sau 090/ 475565; 094/ 621428. (4242301)

## ÎNCHIRIERI

### OFERTE

■ Ofer spre închiriere casă de vacanță pentru petrecerea Revelionului, zona montană - Suceava. Telefon 094.637150. (SV-9151262-1.7)

## SPAȚII COMERCIALE

### ÎNCHIRIERI - OFERTE

■ Spațiu ultracentral de 300 mp, amenajat, în condiții negociabile, în Piața Unirii. Merită. Telefon 095/599915. (002087)

■ Oferim spre închiriere spații între 20 mp - 80 mp pentru firme. Telefon 032/237501. (002339)

## TERENURI

### VÎNZĂRI

■ Vînd teren 258,00 mp, ultracentral, cu spațiu de depozitare; Dacia 1300, an 1976; Dacia 1304, an 1993; camion gaz, an 1993; scule și utilaje de construcții, toate în stare de funcționare. Telefon 032/112305, între orele 8,00-14,00. (3976005)

# AUTO MOTO

## VÎNZĂRI

### STRĂINE

■ Vînd BMW 316, model 1979, cu două uși, înmatriculat, multe piese noi. Informații la telefon 032/132965 sau 032/214809, după ora 17,00. (002310)

■ Vînd Audi A4, 2500 cmc, TDI, fabricație 1999, recent intrat în țară. Telefon 092-880.040. (BT. 4015804.1.5)

■ Mondeo - motorină, 1999, full. 095.013.244. (VN-15bf6.1.2)

## DIVERSE

■ Vînd Nissan autoutilitară, diesel 1800 kg, supraînălțată, persoană fizică. Telefon 032/143035; 094/662160. (3976014)

■ Vînd Raba 10-215, cabină dublă, punte AB, cauciucuri noi, stare excepțională și remorcă. Telefon 092.661049. (SV - 5775817 - 1.3)

## CUMPĂRĂRI

■ Caut motostivuitor 3-5 tone. 093/674701. (BV.3832228)

■ Cumpăr Tico, Cielo. Urgent. 095/ 071360. (B.13)

## AGENDA AUTO


S.C. COMAT S.A.
DAEWOO AUTOMOBILE ROMANIA
DAEWOO BUY-BACK
VINO CU MAȘINA VECHE ȘI...
...PLECI CU UNA NOUĂ
Vino cu vechiul* tău autoturism Daewoo la COMAT. Achitînd doar diferența, poți achiziționa un autoturism Daewoo nou*.
* valabil pentru orice model de autoturism Daewoo
SHOW ROOM: Str. Păcurari 589 (fost Coleus); tel/fax 162279; 093/259852
SERVICE: Str. Grigore Ioan nr. 7 Telefon: 250130

S.C. COMSIG S.R.L.
Str. Lucian Blaga nr. 9, Bistrița, jud. Bistrița Năsăud
Tel: 063/211091; 063/236745,
DEALER AUTO
VINDE ÎN LEASING
autovehicule de transport, autoturisme de toate tipurile, noi si second hand, din străinătate cu EURO II
avans minim 30%
Posibilități de cumpărare:
✓ Leasing pentru persoane fizice si juridice
✓ Taxele vamale sînt incluse în rate
✓ Autoturismul se livrează înmatriculat
✓ Asigurare full casco inclusă în rate
RATE 1-3 ANI
Onorăm și comenzi cu înscriere directă pe persoane fizice sau juridice

AUTO GLASS GENERAL SRL IASI
Parbrizele noastre sunt mereu în față!
comercializare și montare
GEAMURI AUTO
pentru toate tipurile de mașini
MONTAJ GRATUIT!
☎ 217170
Program: luni-vineri: 7.30-16.30 sîmbătă: 9.00-13.00
Vă așteptăm la sediul nostru din str. Păcurari nr. 92 (lîngă Registrul Auto Român)

Geamuri auto
Cele mai mici prețuri
Magazin OLIMPIA AUTO GEAM
str. Codrescu nr. 6 (în incinta Taxicom)
Tel/fax 032/261291

IVECO DAILY
Nu mai aștepta: ACUM e timpul!
IVECO DAILY 35 S11
livrea din stoc
leasing 3 ani
avans 15%
rate trimestriale
DAILY de 12 m³
cel mai profitabil camion de oraș
ROMIL SERVICE: Șos. Iași Tomești km.2, telefon: 032 234051, 234005



CONSTRUCȚII ȘI AMENAJĂRI

FENE GROUP
VINDE PRIN MAGAZINUL La Rocca
SITUAT IN SOS. NICOLINA NR.1
GRESIE PORTELANATA CAL.1 ÎMPORT ITALIA
199.000 Lei/mp
ADEZIV GRESIE
69.000 Lei
COMENZI LA 032/132382 , 277806 FAX: 277807
*preturile nu includ TVA

DAS INSTALAȚII
Instalații cu TVA 0%
pentru persoane fizice
Show room
Str. Aurel Vlaicu 87
tel/fax: 032-175 488; 230 637

MOLD-FONTĂ-FIER
ACHIZIȚIONĂM
FIER VECHI și INOX
Societate autorizată conform ord. 16/2001
Iași, Str. Bucium 36
Tel.Fax/032-136.503

©2001 ALEXIS MEDIA
EURO DAN
Sf. Andrei 13
Tel./Fax: 032/11.43.18
Mobil: 092 396787
eurodan@xnet.ro
•VERTICALE •ORIZONTALE •RULOURI TEXTILE
•RULOURI EXTERIOARE •UȘI DE GARAJE
JALUZELE
Lumină cât vrei tu!

SC INTERCONT SRL
prin
SHOW-ROOM UNDEFASA
vă oferă
GRESIE și FAIANȚĂ SPANIOLĂ
de cea mai bună calitate la
Prețuri românești
ACUM ȘI ADEZIVUL GRATIS
Mai ieftin? Ar fi gratis!
Tel.: 217.868, Șos. Păcurari 70, bl. 550, lîngă RAR

JALUZELE
orizontale din aluminiu
verticale textile
verticale din aluminiu
ROLLERE
textile de interior
PLASE
contra insectelor
RULOURI
exterioare anti-efractie
COPERTINE MOBILE
PEREGRINUS
str. Toma Cozma 7A
(vis-à-vis de Liceul Negruzzi)
☎ 219.673

SPOT ELECTRIC SRL
DEPOZIT MATERIALE ELECTRICE
DISTRIBUITOR APARATAJ SCHNEIDER (tablouri, siguranțe automate)
▪ CABLURI ȘI CONDUCTORI (Fy, VLPy, MyyM, Cyy, CyABy, TyIR)
▪ CORPURI DE ILUMINAT "ELBA", "PHILIPS"
▪ SISTEME PENTRU ELECTROINSTALAȚII "REHAU"
▪ SURSE DE ILUMINAT
▪ DOZE, TUB COPEX, PAT PVC, PRIZE, ÎNTRERUPĂTOARE, PRIZE PROGRAMABILE
Șos. Păcurari 53 (vizavi de EXPO CONFORT MOBILA)
tel.: 032-239.130, fax: 032-233.930, mobil 093-192.683

SIGURANTA • DURABILITATE • CONFORT
IMPEX AMICII SRL
IAȘI, str. Popauți 2-4, tel./fax 032/162171
• Construcții
• Proiectare
• Tîmplărie
• Confecții metalice
• Materiale de construcții
SIGURANTA • DURABILITATE • CONFORT

GEMINI COM
LINOLEUM import
uz casnic
trafic semiintens
trafic intens
Grosimi: 0,8...3mm
EuroMarket stand 58
Telefon: 222074- Int. 145; 095/350750; 094/634733

ROM EST GEALAN
SOCIETATE MIXTĂ ROMÂNO-GERMANĂ
-tâmplărie PVC
-tâmplărie aluminiu
-mobilier birou
-amenajări și decorațiuni interioare
CONCURS
Cumpără în perioada 15 februarie - 15 decembrie 2001 tîmplărie PVC marca GEALAN, răspunde corect la întrebarea: Care este cea mai utilizată marcă de tîmplărie PVC?
și cîștigi
5.000 DEM
Iași, Șos. Iași-Tomești, km. 1, tel. 032.232469, fax 032.233290

Str. PALADE 8
Tel.Fax: 032-212.423
PRODUCĂTOR JALUZELE
SOLEDO
Prețuri începînd cu 9$/m² + TVA

Contor ZENNER®
Punct de lucru IAȘI
"... deoarece fiecare picătură contează!"
- Verificări metrologice periodice
- Service garanțial și post garanțial
- Montaj contoare de apartament
Str. Străpungerea Silvestru nr. 13
Tel: 032 - 21.84.90

RADIX SERVICE
SC RADIX SERVICE SRL
Iași, str. I.C. Brătianu, nr. 20-22
Tel.: 032-217 590 / 218 765
Fax: 032-218 765
comercializează și asigură montaj, garanție și service pentru:
Centrale termice
BOSCH, PROTHERM, MORAVIA, ARISTON, VIESSMANN
Instalații climatizare YORK, L.G.
Instalații sanitare, electrice, automatizare
Instalare apometre și gigacalorimetre
PLATA ÎN 6-24 RATE!
* persoanele fizice pot recupera TVA

tekoinvest
comercializează și execută
INSTALAȚII ELECTRICE
TABLOURI ELECTRICE
APARATAJ ELECTRIC
..... cam tot ce doriți !
Telefon: 032/233553

Elit cont Tudor
importator direct din SUA de MATERIALE PENTRU
JALUZELE VERTICALE
Vă oferă o gamă variată de peste 200 de nuanțe și țesături.
Sediul se află în incinta SERVICE AUTO Codrescu, cu intrarea prin str. Sărăriei.
Pentru montări la domiciliu sunați la: Tel./Fax 032/116320; 276333
Mobil: 093/158810 ; 095/158810

VIZUAL
SCAUNE ERGONOMICE
NOU colecția
ERGO DYNAMIK
Prețuri promoționale
Tel. 211517, 092 635113

HITROM®
lăsați izolațiile în grija noastră
Producător de materiale izolatoare pentru construcții, comercializează în condiții avantajoase:
▪ carton, pânză, împâslitură bitumată;
▪ vată minerală plăci, saltele, rulouri;
▪ polistiren expandat;
▪ plasă rabitz, folie și saci de polietilenă
Telefon: 035/340079 ; 340063
Fax: 035/315093
SC DAN MIXT EST SRL tel/fax: 032/220906
agent de vînzări Nenov Cristian tel: 094.662080

HALE INDUSTRIALE
S.C.TECTON S.R.L
034-112232;094-512148
www.tecton.go.ro
UȘI INDUSTRIALE

La Petrică
Totul pentru casa ta
De la PARCHET la TAVAN, prețuri pentru orice buzunar.
✓ Gresie porțelanată Italia
✓ Uși de înaltă siguranță ITM
✓ O gamă variată de varuri și vopsele lavabile
tel.: 217.868, Șos. Păcurari 70

S.C. CONDOR MOB S.R.L. vinde:
PANOURI TERMOIZOLANTE tip SANDWICH
grosimi 60, 80, 100 mm, import Germania
Prețuri foarte avantajose
LIVRARE DIN STOC
Tel: 090 082508; 094 626502

Condor SD
TÎMPLĂRIE ALUMINIU
AMENAJĂRI INTERIOARE
OGLINZI
GEAMURI SABLATE
ELEMENTE DIN FIER FORJAT
ELEMENTE DIN FIBRĂ DE STICLĂ
Iași 6600, Calea Chișinăului nr. 6
Tel./Fax: 0040-32-231570
094 626542; 094 626502
E-mail: condorsd@mail.dntis.ro

S.C. COMAT S.A.
Str. Grigore Ioan nr. 7, 6600, Iași Tel: 032-156.300, 142.480; Fax: 032-157.261
Email: comatis@starnets.ro
Distribuitor autorizat al produselor
S.C. ARMĂTURA S.A. Cluj-Napoca
vă oferă la preț de producător:
✓ armături pentru instalații de alimentare cu apă: robineți cu sferă, robineți simpli și dubli serviciu, filtre impurități, robineți de trecere, baterii, cap armături, ventile, sifoane, echipamente pentru alimentarea cu apă la WC
✓ armături pentru instalații sanitare: robineți radiator, robineți abur și aerisire, robineți sertar pană
✓ armături pentru instalații de încălzire: robineți cu cep, arzătoare, robineți cu sferă, plăci contor
✓ armături pentru gaze naturale combustibile: mufe pentru racordarea directă
✓ elemente de îmbinare în instalații (fitinguri): fitinguri din fontă maleabilă, negre și zincate
✓ piese turnate și forjate: greutăți pentru cîntar, chei manevră, ornamente gard
Produse agrementate MLPAT și execute conform normelor ISO 9001
S.C. COMAT S.A. - IAȘI rămîne,
PARTENERUL IDEAL PENTRU AFACERILE DUMNEAVOASTRĂ

S.C. DOLADELA COMPANY S.R.L.
GALAȚI
PRODUCĂTOR
- table cutate negre și zincate (H12, H35, H60, H5);
- profile deschise tip U și cornier (îndoite la rece);
- comercializeaza produse laminate SIDEX.
GALAȚI, Str. Nicolae Alexandrescu Nr.4, bl. B5, ap. 14
Tel/Fax: 036-419.371, Tel. Productie: 036-499.258, Mobil: 092.623.034


## CASE DE MARCAT


Log-Soft DATECS
CASE DE MARCAT FISCALE
începând cu 187$
Cântare electronice
Str A. Panu 28, bl 2A. Tel/fax 032-211130

ONOMAR
▪ CASE DE MARCAT FISCALE
▪ CÎNTARE ELECTRONICE
▪ MAȘINI DE NUMĂRAT BANI
▪ CALCULATOARE
RATE!
Corpul Facultății de Automatică și Calculatoare, et. III
Telefon: 236 419, 093/945 522

REL SERVICE
✓ CASE DE MARCAT FISCALE
AVIZATE DE MINISTERUL DE FINANTE
✓ CÂNTARE ELECTRONICE
*FACILITATI DE PLATA
*GRATUIT- instalare,instruire,fiscalizare
*SERVICE GARANTIE SI POSTGARANTIE
IAȘI, Bd. Chimiei nr. 35, bl. F21, parter
Tel/fax: 214190, Tel: 217244

➢ CASE DE MARCAT și SISTEME FISCALE
avizate de Ministerul de Finanțe
➢ CÎNTARE ELECTRONICE
➢ MAȘINI DE NUMĂRAT BANII
INSTALAREA, INSTRUIREA, FISCALIZAREA GRATUITE
VÎNZĂRI; SERVICE; CONSUMABILE
RATE
INITA Tel/fax 032/131.726; 241.040
Iași, str. Mitropolit Varlaam 5


## CENTRU PRELUARE ANUNȚURI MICA PUBLICITATE MONITORUL


VAMA VECHE - Gară
S.C. SOMETCHIM S.A. comercializează prin Magazinul Vama Veche
produse metalo-chimice și mobilă
■ porțelanuri ■ sticlărie ■ electrice ■ menaj ■ cosmetice ■
La prețuri avantajoase
Program: luni-vineri 8.00-20.00; sîmbătă 8.00-16.00
Str. Gării nr. 22, tel. /fax. 032/276139

ELECTRONIC RGQ - Alexandru
• JALUZELE
(producător)
- orizontale (aluminiu import)
- verticale (mat. textil import)
ELECTROCASNICE (RATE)
Program: luni-vineri 9.00-19.00; sîmbătă 9.00-13.00
Bd. Al. cel Bun, bl. D3, parter, tel./fax 032/216739

ie!

Ziarul nostru vine în întîmpinarea problemelor dumneavoastră cu

## CENTRE DE MICĂ PUBLICITATE

...ului Hala Centrală | în interiorul magazinului Materna | în interiorul magazinului Vama Veche | în interiorul magazinului Electronic RGO (Alexandru cel Bun)

## ...NZĂRI

...urcă diferite ...mi, la complexul ...a Vodă. Plata în ...92/440054.

...ttweiler cu ...ptămîni). Telefon ...3976027)

...n str. Florilor, între ...,00. Telefon ...32/216809.

...vînătoare, cal. 12. ...fon 032/293812. ...94)

...inoleum- importator ...3.760; ...(BC-OP.1.1)

...re pentru pîine pe ...pare tip Matador ...elefon 094- ...3258870. 1.1)

...ă de foietaj, dozator ...ru brutărie, ...G. 095.502.414. ...1.3)

...ă pentru pavele, ...ar 6mc. Telefon ...t. 59A, ...093.479804.(SV-

...afie completă. Tel. ...(SB-chit. 7368818)

## ...MPĂRĂRI

...: tablouri, statuete, ...mbre, monede, ..., icoane, arme, ...lă veche, alte ...efon 032/224481; ...(3976008)

...stalație satelit ...ție performantă. ...136105. (4242252)

...ient" cumpără ...contabilitate ...tabilă cantitativ ...rtizare, salarii). ...fon/ fax 032/ 210775 ...il la ...ent.ro (3976037)

...ișteni de fag, furnir. ...511. (Vn-9bf33.1.30)

...herestea de fag ...l. 092.832.800. (VN-

...eminte floarea ...e cantitate, 5.500/kg. ...(BC-3651899.1.1)

...ltru ulei (tip Stimel). ...536.226, 094- ...: 4015880. 1.4)

## ...IVERSE

**...M OANA MARI SRL**

...Fitness;
...Aerobic;
...- Dans;
...- Masaj;
...pachetări cu ...arafango;
...osmetică.

**...N CASĂ NOUĂ!**
**...SCHIDEREA ...EA LOC LUNI, ...EMBRIE 2001**

...sediu din bdul. ...l Mare și Sfînt nr. ...B1-B2, subsol. ...mări la telefon ...0834. (002308)

## ÎN ATENȚIA COMERCIANȚILOR EN-DETAIL DIN MUNICIPIUL IAȘI:

- S.C. „Asbeer" S.A. Iași - renumita fabrică de bere Păcurari - produce și livrează bere blondă specială, 12%, pasteurizată, îmbuteliată în sticle euro 1/2, cu termen de garanție 60 zile la prețul de 4200 lei sticla, fără TVA.

**TRANSPORTUL ESTE GRATUIT.**

Comenzile se onorează cu ambalaj la schimb

**LA TELEFON 032/251200,**

zilnic între orele 7,00 - 14,00. De asemenea, societatea cumpără sticle bere 1/2, tip euro, la prețul de 1000 lei bucata fără TVA. (I.01)

## ELECTRONICE

■ Vînd vitrine frigorifice orizontale, verticale, rafturi frigorifice, camere, instalații frigorifice. Asigur garanție, transport. 094-393.545, 094-560.102. (BT. 4014977. 1.21)

## MATRIMONIALE

■ Italian, doresc cunoștință cu româncă, maximum 40 ani, pentru căsătorie. Trimiteți o poză + prezentare, CP 61 - 101, București. (Pt. Pivo). (B.13)

## MULȚUMIRI

**CLAUDIA ȘI NUCU IONESCU MULȚUMESC**

tuturor celor care au fost alături de ei și l-au condus pe ultimul drum pe dragul lor

**LUCIAN**

Vei fi mereu în sufletele noastre. (002329)

## MEDITAȚII

■ Profesoară, predau tehnica pictării icoanelor pe sticlă și lemn, cu eliberare de diplomă. Telefon 032/ 114773. (4242400)

## EXCURSII

■ EUROTIME transport București - Paris, autocar 85 USD, avion 325 USD, 01/3129275; 01/3113172: non-stop 092/515911. (2366774)

■ Transport persoane Italia, Spania, Portugalia. 093/532148. (BV - 3832130)

■ Facilitez vize Anglia, urgent și sigur. Tel. 034/180.147. (BC-4787816.1.1)

## LOCURI DE MUNCĂ

### CERERI

■ Doamnă serioasă, 42 ani, doresc loc de muncă într-o unitate. Telefon 032/ 243940, între orele 8.00-15.00. Rog seriozitate. (4242302)

### OFERTE

**FABRICA DE CONFECȚII TEXTILE PRIVATĂ**

angajează

**INGINER (SAU TEHNICIAN), CU EXPERIENȚĂ**

în proiectarea CAD a șabloanelor și încadrărilor.

**SE OFERĂ SALARIZARE DEOSEBITĂ.**

Așteptăm C.V.-ul dumneavoastră la fax: 032/211757. (I.01)

■ S.C. „Casa Teo" S.R.L. angajează personal cu experiență pentru croit. Salarizare 5.000.000 lei, garantat. Telefon 032/216712. (3976032)

■ Societate comercială angajează confecționere. Salarizare avantajoasă. Relații la telefon 032/216226. (002237)

■ Angajez urgent confecționere(ri), salarizare foarte avantajoasă, cu alte facilități, abonament transport. Telefon 032/112445; 094/603611. (002274)

**HOTEL - RESTAURANT „PLAI DE DOR" - SUCEVIȚA,**

patru stele, angajează:

**BUCĂTARI, OSPĂTARI, BARMAN, CAMERISTE, MASORI.**

Doritorii vor trimite un C.V. la „Smart Exim" - C.P. 99, Oficiu 1, pînă pe 22 noiembrie, cu număr de telefon pentru contact. Informații la 094/649494. (002276)

■ S.C. „Iasicon" S.A., bdul. T. Vladimirescu nr. 32A, angajează personal cu experiență în confecționarea și montarea tîmplăriei din aluminiu. Telefon 032/215495; 032/215496. (002285)

■ S.C. „Conest" S.A., bd. Metalurgiei nr. 2, telefon 032/130670, angajează urgent inginer proiectant, cu atestat, pentru instalații sanitare, încălzire, electrice, apă și gaze. (4242254)

■ Societate comercială angajează confecționeri(e). Condiții de salarizare avantajoase. Telefon 032/223713; 093/376571. (3976013)

**S.C. COMPLEX HOTELIER UNIREA S.A. IAȘI,**

Piața Unirii nr. 5, Iași.

**SCOATE LA CONCURS: 1 POST DIRECTOR EXECUTIV; 1 POST DIRECTOR ECONOMIC.**

**CERINȚE:**

- Domiciliul stabil în municipiul Iași;
- Studii superioare;
- Experiență și vechime în funcție de conducere minim 3 ani;
- Calități de organizator și coordonator.

**SE OFERĂ:**

- Un mediu de lucru dinamic și motivațional;
- Șansa unei cariere într-o societate de prestigiu;
- Un pachet salarial atractiv.

Pentru cei angajați la alte societăți, se asigură confidențialitatea participării la concurs. Candidații sînt rugați să depună la sediul societății - Piața Unirii nr. 5 - pînă la data de 23 noiembrie, ora 16.00, un dosar care să cuprindă:
- C.V. detaliat;
- Copie față/verso după actele de studii;
- Copie după carte de muncă;
- O fotografie;
- Recomandări.

Informații suplimentare puteți obține la telefon 032/142110 - int. 101 (Compartiment Management - Resurse Umane). (I.01)

**UNIVERSITATEA „AL.I. CUZA" IAȘI - DIRECȚIA PENTRU PROBLEME SOCIAL-STUDENȚEȘTI**

organizează concurs pentru postul de

**ADMINISTRATOR I(M) LA CĂMINELE STUDENȚEȘTI 3 ȘI 4 - TG. COPOU,**

în ziua de 3 decembrie 2001.
Condiții:
- studii medii
- cunoștințe operare calculator
- o limbă străină de circulație internațională

Candidații vor depune un dosar care să conțină: cererea de participare la concurs, copie de pe actul de studii, curriculum vitae, cazier judiciar și o adeverință de la ultimul loc de muncă din care să reiasă că nu s-au adus pagube materiale.

**BIBLIOGRAFIA DE CONCURS ESTE AFIȘATĂ LA COMPARTIMENTUL PERSONAL, IAR RELAȚII SUPLIMENTARE SE POT OBȚINE LA D.P.S.S., TELEFON 032/ 201041 sau la 032/ 201020. (3976022)**

■ „New Style IAC" acreditată de Ministerul Muncii oferă contracte de muncă în domeniul dans în Japonia, Austria, Italia. Asigurăm cazare și masă pe perioada de pregătire. Cerem și oferim seriozitate maximă. Telefon 01/2506999, e-mail: office@newstyle-jobs.com. (I.01)

■ Salonul de înfrumusețare „Sei bella" angajează: coafeză, cosmeticiană, frizeriță. Salarizare avantajoasă. Telefon 032/247749. (002299)

■ Societate Comercială angajează dansatoare. Ofer cazare și carte de muncă. Tel: 094/593.309. (BC-OP.1.4)

Abonează-te până la 31 decembrie și Dialog îți oferă 30 de minute gratuite* lunar în primele trei luni!

DASIMPEX te așteaptă cu o nouă ofertă:

...cel Mare, nr. 1, Tel./Fax: 032.276.041
...de Redacția Evenimentul),
...Comercial "Iulius Center",
...el./Fax: 032.271.171
...ert. nr. 158, Tel./Fax: 032.257.673
...efan cel Mare, bloc A5, Tel./Fax: 032.756.883

www.dasimpex.ro

...și sunt valabile la abonamente cu minute incluse.
...tru Dialog 60 - Dialog 1000 și în rețeaua Dialog pentru abonamentele Inedit și Practic.

**SOCIETATE COMERCIALĂ**

angajează

**AGENT DE VÎNZĂRI**

cu abilități de comunicare și mediere, corecți, foarte ordonați și organizați, cu putere de convingere și cunoștințe de operare pe calculator. Persoanele interesate sînt rugate să trimită C.V. la fax 030/513923 sau e-mail: prorad@assist.ro pînă la data de 21.11.2001. Pentru relații suplimentare sunați la 094/558302. Vă rugăm să treceți în C.V. numărul de telefon sau adresa de e-mail de contact. Cei selecționați vor participa la interviu în data de 24.11.2001, începînd cu ora 12,00. (I.01)

## DECESE

Familia Nechita și colectivul S.C. „Mudor-Ex" S.A. Iași, cu inimile copleșite de durere, anunță incredibila dispariție, într-un tragic accident, a celui care a fost ing.

**VASILICĂ NECHITA**

- 46 ani, co-administrator „Mudor-Ex" S.A. Corpul neînsuflețit se află depus la domiciliul din Iași, str. Banat nr. 7. Înmormîntarea va avea loc marți, 20 noiembrie, orele 12.00, la cimitirul „Sfînta Treime" din Iași. Va rămîne veșnic în amintirea noastră. (4242405)

✝ Colectivul Oficiului Juridic din Sucursala „Peco" Iași transmite sincere condoleanțe domnului director Dan Baciu pentru pierderea surorii. (3976043)

✝ Colectivul Serviciului Resurse Umane din Sucursala „Peco" Iași transmite sincere condoleanțe domnului director Dan Baciu pentru pierderea surorii. (3976043)

✝ Conducerea și colectivul S.C. CF „Moldova" S.A. Iași regretă profund dispariția fulgerătoare a colegei lor IULIANA BACIU și transmit sincere condoleanțe familiei îndurerate. (3939666)

✝ Paula și Alexandrina Iliescu sînt alături de doamna dr. Xenia Patraș la greaua pierdere a tatălui și transmit sincere condoleanțe întregii familii. (4242263)

✝ Tatiana și Bogdan Ursuleanu sînt alături de Carmen și Constantin Bujoreanu la marea durere pricinuită de trecerea în neființă a celui care a fost ing. GAVRIL BORZAȘ. (002349)

✝ Familiile Veronica Nechita, Iftime, Nedelcu, Ursu, adînc îndurerate de moartea fulgerătoare a nepotului și vărului lor VASILICĂ NECHITA, sînt alături de Magda și Vlăduț în greaua încercare. Sincere condoleanțe familiei. Dumnezeu să-l ierte și să-l odihnească. (002357)

✝ Familia Ștefan Vornicu este alături de Magda și Vlăduț, soție și fiu, în aceste momente grele prin dispariția fulgerătoare a celui care a fost ing. VASILICĂ NECHITA. Dumnezeu să-l odihnească în pace. Nu-l vom uita niciodată. (3976039)

## CONDOLEANȚE

✝ Personalul Imobil Central din cadrul U.M.F. Iași este alături de doamna Tanța Trofin în aceste momente de grea încercare pricinuită de trecerea în neființă a mamei și transmite sincere condoleanțe familiei îndoliate. (3976026)

✝ Familiile Mirela și Alexandru Grigorovici, Delia și Radu Ciobanu transmit sincere condoleanțe prietenilor Cristina și Radu Terinte pentru pierderea grea suferită. (3976030)

✝ Colectivul Serviciului de Anatomie Patologică al Spitalului „Sf. Spiridon" transmite condoleanțe și este alături de familia profesor doctor Nicolae Dulceanu la pierderea celei care a fost o bună prietenă și colegă RODICA DULCEANU. (3976045)

✝ Colectivul Secției de Îmbuteliere a Sucursalei „Peco" Iași este alături de domnul director Ioan Dan Baciu în aceste momente de durere pricinuită de pierderea surorii și transmite sincere condoleanțe familiei. (4242403)

✝ Ing. Paul Butnariu este alături de prietenul său ing. Dan Ioan Baciu în aceste clipe grele pricinuite de dispariția fulgerătoare a surorii sale, IULIANA BACIU, și transmite sincere condoleanțe familiei îndurerate. (3939665; 3939667)

✝ Colegii - Cătălina Lupușoru, Cristina Ghiciuc, Elena Albu, Cătălin Diaconu, Remo Dorneanu, Irina Jaba și Victor Cojocaru sînt alături de dr. Liliana Tarțău și-i transmit sincere condoleanțe pentru trecerea în neființă a bunicii sale. (3976049)

✝ Incredibila veste a dispariției celui care a fost ing. VASILICĂ NECHITA ne-a zdrobit inimile de durere. În aceste clipe grele sîntem alături de soția sa - Magda, fiul său - Vlad, de doamna Mărioara și domnul Corneliu, transmițîndu-le sincere condoleanțe și compasiune. Telu, Mariana și Răzvan Udrea. (002358)

✝ Familia Roman este alături de familia Dumitrescu la suferința pricinuită de pierderea tatălui. Sincere condoleanțe. (002361)

✝ Familiile Constantin Marțin și Petrică Puraveț sînt alături de familia Ionel Dumitrescu la pierderea suferită, transmițînd sincere condoleanțe. (002359)

✝ Colegii din cadrul Biroului „Arme, explozivi, substanțe toxice" al I.P.J. Iași sînt alături de familia Ionel Dumitrescu și transmit sincere condoleanțe pentru pierderea suferită prin decesul tatălui. (002359)

✝ Familia Maria, Lăcrămioara și Ilie Turculeț, adînc îndurerată de dispariția distinsei profesoare DOINA GIURGEA, transmite sincere condoleanțe familiei îndoliate. Dumnezeu să o odihnească în pace. (002356)

✝ Familia Vasile Zlate este alături de familia îndurerată prin dispariția fulgerătoare a celui care a fost un bun prieten și coleg ing. VASILICĂ NECHITA. Va rămîne veșnic în amintirea noastră. Dumnezeu să-l odihnească în pace. (3976039)

✝ Prof. dr ing. Aurelian Simionescu transmite sincere condoleanțe și profunda compasiune familiei îndurerate prin trecerea la cele veșnice a domnului dr. OREST BĂDĂRĂU, medic primar, distins cercetător și personalitate proeminantă a științei medicale românești. Dumnezeu să-l odihnească în pace. (002362)

## COMEMORĂRI

✝ A trecut un an de nopți și zile, dar tu rămîi tot alături de noi. Ești soțul și tatăl nostru și așa vei rămîne și anul viitor și peste o sută de ani cu noi, cu nepoții tăi și nepoții nepoților tăi, dragul nostru

**GEORGE CISMAȘ.**

Nu te vor uita niciodată soția - Sofica, fiica - Simona, nepotul George și ginerele - Vasilică. (3976048)

✝ Cumnatul Ion Sandu, împreună cu soția lui - Mariana, regretă nespus de mult trecerea în neființă, acum un an, a cumnatului lor

**GEORGE CISMAȘ.**

Dumnezeu să-l odihnească. (3976048)

## ...FERTE SERVICII

...ietăți comerciale ...(s.r.l.; s.a.) ... înființări; ...cte adiționale; ...crieri mențiuni; ... autorizații ...uncționare ...edură completă). ...ețuri minime, ...ionalism maxim! ...autorizat - hotel ...ea", et. 1, cam. ...Program: luni - ...ri, 9.00-17.00. ...on 032/117733; .../211121. (I-20)

◆ Reparații la domiciliul clientului: frigidere, congelatoare, mașini de spălat automate - orice tip, aspiratoare. Deplasări și în județ. Garanție - doi ani. Telefon 032/120925; 032/263333; 091/887273 - non-stop. (002222)

◆ Service autorizat t.v., video, video-cam., adaptări sunet, pastile video, selectoare. Garanție. Telefon 032/110572; 092/477224. (002235)

◆ Mașini de spălat automate. Reparații urgente și ieftine, la domiciliul clientului. Garanție. Telefon 032/176672 sau 093/950505. (001816)

◆ Inginer, experiență reprezentanță, repar televizoare, monitoare, la domiciliul clientului. Garanție - trei luni. Telefon 032/ 270394, 094/ 812981. (002264)

◆ Reparații frigidere, la domiciliul clientului. Garanție - doi ani. Telefon 032/145523. (3976231)

◆ S.C. „Sinda" S.R.L., Pompe funebre, oferă servicii complete pentru înmormîntări. Nou! Plata în rate - în avans lunar; reducere 10% pentru familiile de pensionari și rude de gradul I ale acestora. Strada Eternitate nr. 85. Telefon 032/ 278962; 032/ 270842. (002258)

## ☎ TELEFOANE UTILE: FARMACII

**• FARMACIA PHARMA 1**
Str. Păcurari, bl. 592, parter
Luni-Vineri: 8.00-20.00
Sîmbătă: 8.00-13.00
☎ 245898
REȚETE COMPENSATE ȘI GRATUITE

**• FARMACIA PHARMA 2**
Str. Hatman Șendrea nr. 21, bl. H3, parter
Luni-Vineri: 8.00-20.00
Sîmbătă: 8.00-13.00
☎ 124210
REȚETE COMPENSATE ȘI GRATUITE

**• A.T.I.- PULS**
Șos. Națională 194, bl. D
zilnic : 7.30 - 21.00
sîmbăta :8.00 - 20.00
duminica : 8.00 - 18.00
☎ 233.242, 233.223

**• THYMUS**
Str. Argeș nr. 6, bl. D8 (Al.cel Bun, în spatele Caseriei CONEL)
Luni-vineri : 8.00-20.00
sîmbăta, duminică : 8 -16
☎ 154.445

**• EUROPHARM**
Str. Cerna 1 (Mircea cel Bătrîn)
zilnic : 8.00 - 20.00
sîmbăta : 8.00 - 16.00
duminică: închis.
☎ 224.109

**• FARMA LIV**
Str. Nicolina nr. 11, bl. A5
zilnic: 8,00 - 20.00
sîmbăta: 8.00 - 20.00
duminica: 8.00 - 14.00
☎ 231.197

**• GABRIELA FARM**
Str. Păcurari, bl. 582
zilnic: 8.00 - 20.00
sîmbăta: 8.00 - 20.00
duminica: 8.00 - 14.00
☎ 218.473, 216.507, 220.205

**• FARMACIA IRIS PHYTO PHARMA**
Șos. Națională nr. 64-66 (cartier Alexandru cel Bun)
zilnic: 8,00-21,00;
sîmbătă 8,00-18,00;
duminică 8,00-14,00;
☎ 219296

**• FARMACIA IRIS PHYTO PHARMA**
Șos. Păcurari nr. 43, bl. 545
zilnic: 8,00-21,00;
sîmbătă 8,00-18,00;
duminică 8,00-14,00;
☎ 250337

**• NOREX PHARM**
str. Grigore Ureche nr. 1 (lîngă Tribunal)
zilnic : 8.00 - 20.00
sîmbăta : 8.00 - 16.00
duminică: 8.00 -14.00
☎ 216.382

**• BABY FARM**
Str. V. Lupu 70-74
luni-sîmbătă : 8.00 - 20.00
duminică: 8.00 - 16.00
☎ 271.357

**• REMEDIA**
Str. Gării 30
zilnic : 7.30 - 20.00
sîmbăta : 8.00 - 14.00
duminica : 8.00 - 14.00
☎ 146.325

## TELEFOANE UTILE - CABINETE ȘI FARMACII VETERINARE

CABINET VETERINAR
**PROVET IAȘI**
Str. Smîrdan nr. 93 C
NON STOP
Consultații și tratamente la domiciliu
☎ 233.772, 092.376.433

CABINET ȘI FARMACIE VETERINARĂ
**SANOVET**
Păcurari 116 (vizavi de statia SHELL Păcurari)
zilnic : 9.00 - 20.00
duminică 9.00 - 14.00
☎ 032/259286

**CABINET DUOVET**
Str. Nicolae Gane nr. 25
zilnic : 16-20, sîmbătă: 10.00 - 13.00
duminică - închis
☎ 092555155, 032/214773

CABINET ȘI FARMACIE VETERINARĂ
**„ALFA-SAN"**
Str. Nicolina nr. 4A, bl. F4, parter (intersecția cu Aleea Rozelor)
luni-vineri : 8.30 -19.00
sîmbătă: 8.30-15.00
☎ 224008; 094/645442; 095/932972

CABINET ȘI FARMACIE VETERINARĂ
**URGOVET**
Str. V. Lupu 51 A-B
(vis-a-vis de Spitalul de Pediatrie)
luni-vineri: 9.00-20.00, sîmbătă: 9.00 - 14.00, duminică: 9.00-12.00
☎ 032/272733, 096/355211

# AGENDA OMULUI DE AFACERI

### ETNIS
Distribuitor **Vaillant**
**Centrale Vaillant**
model nou la prețuri mai mici
• Radiatoare de oțel, aluminiu și fontă
• Rezervoare gaze lichefiate "Shell"
cu recuperarea TVA-ul
AER CONDIȚIONAT
Proiectare, montaj și garanție 3 ani
Plata în 6 rate lunare
REDUCERE 15%
Iași - Str. N. Iorga 7D, bl. F5, tel. 032/230113, fax 032/232690, telemobil 094613246, 094554249

### ROTHERM
Importator echipamente termice - CE
• Centrale termice - FERROLI
• Condiționare, ventilație - EMMETI
• Radiatoare, fitinguri, pompe, automatizări
*Reduceri pînă la 20%*
Servicii complete
PLATA ÎN RATE
Iași, Bd. T. Vladimirescu nr. 40 (Bucșinescu)
Tel/Fax: 032/175105, 272340, 093-243670

### INSTALATORUL
*firmă autorizată ISCIR, ROMGAZ, RENEL*
• CENTRALE TERMICE
de la obținere cote gaze pînă la dare în exploatare
• INSTALAȚII
gaze naturale, termice, sanitare, electrice
Iași, Străpungerea Silvestru nr. 26, tel. 114054, 211631, 094-787384

### MOLD INFO INVEST
DEALER ZONAL MOLDOVA
pentru
Sisteme de procesare a banilor
VINDE
Mașini de numărat bancnote
GLORY
Noi si second-hand
cu
GARANȚIE
Închiriază mașini de numărat bancnote
Iasi, Str. Arcu nr. 25, bloc P. Rares, sc. B, et. 2, ap. 3
Tel. 032/214240 Fax: 032/276347
Mobil: 092/220501

### TERRA COM
**GRESIE**
**FAIANȚĂ**
Sortimente foarte variate
*Prețuri pe toate gusturile*
Bulevardul Poitiers nr. 2
Telefon: 241.574

### S.C. DOSOFTEI S.A. IAȘI
VINDE EN-GROSS
- ORNAMENTE PENTRU SĂRBĂTORI - import Italia marca "MORANDUZZO"
- AGENDE 2002
- CAIETE ȘCOLARE
- HÎRTIE IMPRIMANTĂ A4 și A3
- HÎRTIE SCRIS A4 și A3
- HÎRTIE COPIATOR A4 și A3

Relații la telefon: 032/212545, 233413

### GRUPUL DE FIRME ROMFIN
**Tîmplărie din aluminiu**
*Iași, str. Rampei nr. 9A*
*tel.fax: 214 090*

### CASA DESIGN
Distribuitor:
ACV , Saunier Duval
- Centrale termice pe gaz, motorină, electrice
- Radiatoare oțel, aluminiu
- Materiale pentru instalații
- Proiectare, execuție, service.

Iași, Bd. T. Vladimirescu nr. 59
Tel.: 032-174565; 261821; mobil 094-787234

### YV
**ALARME**
**300%**
**siguranță**
• CLINICA DE PARBRIZE
Păcurari 92 (incinta Transmixt), tel: 259.690

### Alcon Plus
**TÎMPLĂRIE DIN ALUMINIU ȘI PVC**
GEAM TERMOPAN
Tel.: 032/ 278680, int. 2106
Mobil: 093/508680; 093/538684

### S.C. VADIO S.R.L.
din Dornești, Suceava
VINDE

| | |
|---|---|
| CIMENT P400 | 77.500 lei/sac 50kg |
| PLACI AZBOCIMENT (1130*1750*6mm) | 70.000 lei/buc |
| CARTON ASFALTAT suluri 15mp/BUC | 215.000 LEI/sul. |
| POLISTIREN EXPANDAT | 1.250.000 lei/mc |
| PIGMENT ROSU DE FIER Fe2O3 | 25.000 lei/kg |
| GEAM FLOAT TRAS 4*1300*2000 mm | 100.000 lei/mp |

*VADIO Dornești*
*Telefon Fax: 030/523.874*
*Tel: 030/522.083 Mobil: 094/473.346*

### ICPE-TRAFIL S.A.
◆ **INTERFOANE** pentru clădiri
◆ SISTEME DE ACCES cu cartelă optică
◆ SISTEME DE ALARMĂ
Iași, Bulevardul Mangeron nr. 49
Telefon: 032/237501; Fax: 231868

### EURO-FRIG
**UTILAJE FRIGORIFICE**
VÂNZĂRI-MONTĂRI-REPARAȚII-SERVICE
- CARRIER - INSTALAȚII FRIGORIFICE NOI
  - INSTALAȚII AUTO - pentru transport produse alimentare
  - INSTALAȚII DE CONDIȚIONARE A AERULUI
  - INSTALAȚII PENTRU CAMERE FRIGORIFICE
- SECOND HAND VITRINE, LĂZI, CAMERE FRIGORIFICE, AER CONDIȚIONAT

Tel./fax: 032/250836, mobil 094 792529

### MIRFAN MOBILUX
Comercializează
*• mobilă sufragerie • holuri • dormitoare • bucătării • mic mobilier*
Plata în maxim 36 de rate lunare
Program luni - vineri: 9.00 - 19.00
sîmbătă: 9.00 - 13.00
Alexandru cel Bun
(vis-a-vis de alimentara Minerva)
tel. 032/152647

### P.S. INTEX S.A.
vă oferă prin **Magazinul Instalatorilor**
- ȚEAVĂ **Pexal** Ø16 **1.26 DEM fără TVA** PREȚ PROMOȚIONAL
- Țevi și fitinguri cupru **YORKSHIRE**
- Radiatoare **DUNAFERR**
- Centrale termice cu tiraj forțat **BIASI și BERRETA 24 KW**
- Centrale termice pe combustibil solid și gaz **TERMOTEKA**

Șos. Păcurari nr. 70, bl. 550
(vis-à-vis Registrul Auto Român )
Tel./Fax: 032-257866 ; 095-525146, 094-620882

### SC VECTRA SRL
**DISTRIBUITOR AER CONDIȚIONAT**
**DAEWOO, LG**
INSTALAȚII DE VENTILARE
CAMERE FRIGORIFICE
INSTALAȚII FRIGORIFICE
CENTRALE TERMICE
PLATA ÎN RATE
Tel. 032/277806,094/629579
fax 032/277807

### ELECTRA
**INTERFOANE**
**CU CARTELĂ**
pentru blocuri, vile, firme
Prețuri foarte bune! Rate!
*"curățenie, liniște, siguranță"*
Iași, Bd. Chimiei 8, tel. 032-233126, 214370

### Restaurantul COTNARI
Oferă:
- Servicii catering (la sediul clientului)
  - prepararea, servirea mesei de prânz
  - organizarea de simpozioane, cocktail-uri, congrese
  - lansare de produse și servicii
- Servicii de alimentație publică mese festive (nunți, botezuri) și alte manifestări la sediu

Iași, bd. Socola nr. 16
tel. 237.310; 136.182; 092-357.824

### TEHNOEXPERT
**NOU!** mobilier și scaune pentru
**UNITĂȚI ȘCOLARE**
prețuri promoționale
Tel.: 032-210991, 216621
Iași, bld. Independenței 11-13

### creativ METALCO
*producție publicitară*
- copertine
- firme luminoase
- panouri publicitare
- bannere
- inscripționări auto și vitrine

*6 ani de experiență*
*Sute de clienți*
Iași, str. Codrescu nr. 6 (incinta TAXICOM)
tel./fax: 032-215480

### Clima Therm Center
Centrale termice, cazane, radiatoare, boilere, automatizări
Aparate de aer condiționat, ventilație, condiționare
PLATA ÎN RATE
Soluții tehnice, montaj și service specializat
Iași - Str. Sărăriei 50, Tel/fax: 032/261833

### VIZUAL
SCAUNE ERGONOMICE
**NOU** colecția
**ERGO DYNAMIK**
Prețuri promoționale
Tel. 211517, 092 635113

### EUROMARKET COMPANY
- STAȚII DE EPURARE APE: menajere și industriale
- STAȚII DE TRATARE APĂ/AER: dedurizare, demineralizare, ROsmosis, UV sterilizare, filtrare, purificare
- pH neutralizare, pompe dozatoare
- Sisteme de deshidratare nămol: Filtre, presă bandă, centrifuge, separatoare nămo
- CONSUMABILE- Cărbune activ, Polimeri acrilici, rășini

ECHIPAMENTE - INSTALAȚII CENTRALE TERMICE, POMPE, HIDROFOARE, FILTRE DE APĂ
Bd. Poitiers 53, tel/fax: 233693, 220273

### Tec Telecom
*Comercializeaza, monteaza si asigura service:*
**AER CONDIȚIONAT**
incepand cu 12.700.000 lei
**SISTEME DE VENTILATIE SI CLIMATIZARE**
garantie la echipamente si lucrari
str. Ghica Voda 14, tel/fax. 032-21 80 80, 27 81 81
sales@tectelecom.com

### MELCRET FONOTERM
**Tîmplărie din aluminiu**
25 de culori - la același preț
Bd. Poitiers nr. 14, tel. 231023, 270817

### GRUPUL DE INSTALAȚII ȘI CONSTRUCȚII
*Distribuitor CENTRALE TERMICE*
RADIANT, MORA MORAVIA, VIESSMANN
Reprezentanță LAING - sisteme de ÎNCĂLZIRE ÎN PARDOSEALĂ
*Execută și proiectează:*
Instalații încălzire, gaze, sanitare, electrice
Iași, str. Splai Bahlui 22
Tel/fax: 032/237260, mobil 093-645798; 093-639.363

### METRO sign
comercializează en-gros și en-detail
**Materiale promoționale inscripționabile**
- Ceasuri birou și perete
- Calculatoare birou
- Seturi protocol
- Truse pix și stilou
- Brelocuri
- Brichete, port carți vizita și CD
- Organizer
- Pixuri metalice și de plastic
- Agende și calendare 2002

Tel.: 093-308.746, 094-59.44.55

### IAȘISTING
*DOTĂRI SERVICE P.S.I.*
EXTINCTOARE
(verificări, reparații, reîncărcare)
- ignifugarea materialelor
- furtune P.S.I
- proiectare
- avize și autorizații

Bd. D. Cantemir nr. 8 bl. P2, sc. B, ap. 1
tel./fax: 237.515; mobil: 094-834.966

### UTIL CASNIC
Distribuitor autorizat
**SANEX**
*oferă*
en-gros și en-detail
**GRESIE și FAIANȚĂ**
str. N. Iorga - 233680; str. Silvestru - 276322
094 642759

### UNIMARK
UN NOU CONCEPT ÎN CURĂȚENIE
-detergenți profesionali la dozator
-utilaje profesionale pt. curățenie
-consumabile
-săpunuri , lavete

Magazin "COLIERUL" , str. A.Panu nr.27
tel:032-262145 , fax:032-218080
sales@tectelecom.com

# TELECOMUNICAȚII

### dialog
*In perioada 15 sept. - 15 noiembrie:*
30 min gratuite/luna in primele 3 luni, in retea pt. Dialog Inedit si Practic
30 min gratuite/luna pt. D60 - D1000, indiferent de retea
3 luni abonament **gratuit** in lunile 4, 6 si 8 (Dialog Free nu este inclus)
**MOTOROLA T 180 - 690 000LEI**
Magazin1: Colt cu Cinema Victoria
Magazin 2: Hala Centrala et.1
**NOU! CALL - ID**
TELEFOANE CU IDENTIFICAREA APELANTULUI
**Tec Telecom** Str. Ghica Voda 14, Tel/Fax: 032-232638, 233910, sales@tectelecom.com

### HALLEY WIRELESS COMMUNICATIONS
30 minute gratuite lunar in primele 3 luni de abonament* !!!
* în retea pentru Dialog Inedit si Practic si indiferent de retea pentru D60-D1000
MOTOROLA T180 460.000**
ALCATEL OT 302 1.175.000**
Bd. Stefan cel Mare si Sfint 13, tel/fax: 276004 Bd. Independentei 1-5, tel/fax: 278180

### dialog — TeleCom PLUS
vă urează Conectare Bună
**NUMAI LA NOI!**
Cadouri la conectare
SAGEM 815 - GRATUIT
NOKIA 3310 - 105 $*
ERICSSON A 2628s - 31 $*
ALCATEL O.T. 302 - 45 $*
INTRĂ!
NU RATA OCAZIA!
Bd. Independenței nr. 9, bl. D1, parter , tel./fax: 258289
* prețul nu include TVA

### SIEMENS A35
la doar 899.000 lei*
Abonează-te la CONNEX pînă la 15 noiembrie 2001 și indiferent de abonamentul ales, beneficiezi de:
50% reducere în primele 6 luni de abonament;
* Include TVA valabil doar cu conectare la CONNEX, în limita stocului disponibil
Prețuri studențești !!!
**CLASS** dealer autorizat CONNEX
Bd. T. Vladimirescu, cămin T17, parter.
Tel. 276.366, mobil: 092-619910

### Siemens A35 — The Wanted
899.000 lei
899.000 lei
Abonează-te la CONNEX până la 15 noiembrie 2001 și, indiferent de abonamentul ales, beneficiezi de 50% reducere la abonament timp de 6 luni* și de telefonul promoțional Siemens A35 la 899.000 lei**.
*Primele 6 luni de contract.
**Include TVA; valabil doar cu conectare la CONNEX; în limita stocului disponibil; detalii în magazine.
**EuroBIT**
Expert Center - Ștefan cel Mare nr. 3, 092-358.006
B-dul Independenței nr. 7 – Top Romanța, 093-549.782
Sf. Lazăr nr. 45-47, 093-599.611
Hala Centrală, 092-358.003
dealer autorizat CONNEX

### În magazinele Mobishop
\+ prima lună un abonament gratuit la **Monitorul**
**SIEMENS A35**
**750.000 LEI**
OFERTA CONNEX
Dacă te abonezi la CONNEX pînă la 31 decembrie 2001, beneficiezi de:
- 50% reducere la abonament în primele 6 luni
- 20 de minute* gratuite în primele 6 luni
- Telefonul Siemens A35 la doar 750.000 lei sau telefonul Ericsson T20e la doar 1.850.000 lei**
- 15 premii a cîte 10.000$***

*Primele minute,de convorbiri naționale în rețea din fiecare lună
**Prețurile includ TVA și sînt valabile doar cu conectare la CONNEX; în limita stocului disponibil
***Oferiți în lei, la cursul BNR valabil în ziua plății
**MOB SHOP**
www.mediacompan.com
B-dul Socola nr. 1, tel.: 237.791
Str. Palat nr. 2; tel.: 239.080
DEALER CONNEX

### Log-Soft
YAESU Authorised Dealer
*STATII RADIO*
- leasing si rate -
MOTOROLA Authorised Dealer
Str A. Panu 28, bl 2A.
Tel/fax 032-211130

### dialog — Oferta lunii la PROTON III
ERICSSON 2618 899.000 lei
ALCATEL 302 1.349.000 lei
ERICSSON T20 2.689.000 lei
3 luni de abonament gratuit! pentru lunile 4,6,8
30 minute gratuite
CADOU LA CONECTARE: 1 CALCULATOR**
ProTON IASI: str. Străpungere Silvestru nr. 10, tel. 244601
14 Decembrie nr. 3-5, tel. 260200

### oferta saptaminii
MOTOROLA m3788e
cu numai 199.000 lei
Agent Autorizat cosmorom
*Pret fara TVA, valabil numai cu abonament Cosmorom Plus25
**AUTOTELECOM**
bd. Independenței 11, bl. D1, mezanin (deasupra pieței)
telefon/fax: 032 - 276.413

### GIROS COMPANY
www.giros.ro
office@giros.ro
IAȘI: Sf. Lazăr nr. 45, tel./fax 032-210.872, 237.820
HÂRLĂU: Ștefan cel Mare nr. 20, tel./fax 032-720.081
dialog
Abonează-te la Dialog în perioada 15 septembrie - 15 noiembrie și câștigi...
**30 de minute gratuite* pe lună, timp de 3 luni**
**+ 3 LUNI de Abonament GRATUIT!**
Activare imediată
Telefoane la cele mai mici prețuri
Accesorii pentru toate tipurile de telefoane GSM
*Alcatel OTE DB 599.000 Lei*
*Sagem 815 Pro 499.000 Lei*
* Pentru Dialog **Inedit** și **Practic**: **30 de minute** valabile în rețea iar pentru Dialog **60, 160, 300, 600** și **1000**: **30 de minute** valbile indiferent de rețea
**Soluția Comunicării Perfecte!**

## ROMANIA 1 13.00

7,00 Jurnalul de dimineată
7,30 Strict necesar

**8,30 Bravo Bravissimo (r)**

**10,00 Surprize, surprize... (r)**

12,30 Stirile de sîmbăta asta (r)

***13,00 Teleenciclopedia (r)***

14,00 Jurnalul de prînz

**14,30 Istorie polemică**

15,00 Pro Patria
16,00 Kronika
17,30 Interes general

**18,30 Justitiarii ep.14**

19,15 Avanpremieră Stiri

**19,35 Becker ep.33**

20,00 Jurnal

**20,30 Iartă-mă!**

21,30 Niciodată nu e prea tîrziu! ep.16

**22,30 Fată-n fată**

23,30 Jurnalul de noapte
0,00 51% Europa (II)

**0,45 Marele Jazz**

1,45 Jurnal (r)
2,15 Interes general

**3,15 Iartă-mă! (r)**

4,15 O vedetă populară (r)
5,05 Fată-n fată (r)
6,05 51% Europa (II)

## TVR 2 21.30

7,00 Ferma (r)
8,00 Clepsidra cu imagini
8,30 Cafeaua de dimineată
9,30 Tribul ep.36
10,00 Magicianul ep.8
10,30 Zdreanta veselă ep.4
11,00 Stiri
11,05 D'ale lui Mitică (r)
12,05 Tara de piatră (r)
12,35 Tată, am încurcat-o! ep.152
13,00 Femeia misterioasă ep.89
13,45 Globul dragonului ; Castelul vrăjitoarei; Tabaluga - dragonul cu inimă de aur (d.a.)
15,00 Stiri
15,10 Toti împreună
16,10 Oprirea obligatorie
16,30 da.nu \ tvr.ro
17,30 Tribul ep.36
18,00 Răscruci
18,30 Stiri
18,35 Palete ep.8
19,05 Rembrandt, pictorul omului
19,30 Aleea cu ghimpi
19,45 Drumul spre Avonlea ep.28
20,35 Tată, am încurcat-o! ep.152
21,00 Puls 2001
***21,30 Reforma la bani mărunti***
22,00 Telejurnal
22,30 Teatrul National de Televiziune prezintă: „Doctor fără voie" de Molière.
0,00 Festivalul de chitară clasică
0,40 Băieti buni, băieti răi ep.9
1,25 Palete ep.8
1,55 Drumul spre Avonlea ep.28
2,45 Telejurnal (r)
3,15 Cu capul înainte („Head On", Australia, 1998)

## TVR IAȘI REGIONAL

18,00 Expres. Stiri din actualitatea regională
18,15 Lovitura de pedeapsă. Voleiul gălătean; Fotbalul românesc văzut de la Galati.
18,45 Raid
19,00 Carnet de student. „Organizatiile si asociatiile studentesti"
19,50 S-a întîmplat mîine. Rrevista presei de a doua zi

**TVR IASI REGIONAL poate fi receptionat pe Canalul 2 al TVR. Operatorii de cablu ASTRAL si RCS difuzează programele TVR IASI REGIONAL pe canalele proprii**

## PRO TV 02.15

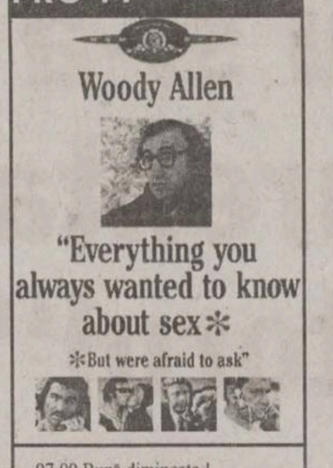


07,00 Bună dimineata !
08,00 Știrile ProTV - Ziarul diminetii tale

**09,00 Tînăr și neliniștit (r)**

09,45 Melrose Place, ep. 21

**10,30 Magazin Liga Campionilor (r)**

11,30 Cimp Tv, ep. 4

**12,00 Tărîmul pescarilor, ep.3**

13,00 Detectiv în Vancouver, ep.10
14.00 O alegere dificilă (r)

**16,00 Tînăr și neliniștit, ep.1395**

17,00 Știrile Pro Tv
17,45 Căsătorie în direct
18,00 Teo
19,00 Știrile Pro Tv

**20,00 Inimi furate („Two if By Sea", comedie/romantic, SUA, 1996). Regia: Bill Bennett. Cu: Denis Leary, Sandra Bullock, Yaphet Kotto, Wayne Robson**

22,00 Știrile ProTv

**22,30 Sub semnul întrebării**

01,00 Marcă înregistrată (r)

**01,30 Printul tenebrelor (r)**

*02.15 Tot ce vreți să știți despre sex („Everything you always wanted to know about sex", comedie/parodie, SUA, 1972). Regia: Woody Allen. Cu: Woody Allen, John Carradine, Lou Jacobi, Louise Lasser, Tony Randall, Burt Reynolds, Gene Wilder, Erin Fleming*

04,15 Melrose Place (r)
05,00 Detectiv în Vancouver (r)
05,45 Teo (r)

## ANTENA 1 19.50

7,00 Observator
7,50 Stiri sportive
8,00 Cafeaua cu sare
9,00 Tick
9,30 Bette
10,00 Îmbrătișări pătimașe

**12,00 Noaptea tîrziu cu Mircea Badea (r)**

13,00 Știrile amiezii
13,15 Pretender

**14,00 Academia vedetelor (r)**

16,00 Viitorul începe azi
17,00 Stiri
17,20 Milagros ep. 91,92
19,00 Observator
19,45 Sport

***19,50 Oameni de onoare („A Few Good Men", dramă, 1992, SUA) Regia: Rob Reiner Cu: Tom Cruise, Jack Nicholson, Demi Moore, Kevin Bacon, Kiefer Sutherland, Kevin Pollak, Cuba Gooding. Jr.***

22,00 Observator
22,30 Sport

**22,35 Marius Tucă Show**

23,35 Noaptea tîrziu cu Mircea Badea
0,35 Observator (r)

**1,30 Suflet rebel - Alma rebelde**

3,00 Casa de pe plajă
4,30 Marius Tucă Show (r)
5,30 Milagros (r)

## TV BIT

**8.00 – 9.00** – Bună-i dimineata
**16.00 – 17.00** – De pe linia portii
**17.00 – 17.20** – Știri
**21.57 – 22.00** – Publicitate
**22.15 – 22.30** – Stiri

## ACASA 20.00

07,00 Povestiri adevărate (r)
07,30 Căsuta povestilor (r)
08,00 Amor latino (r)
09,00 Prima dragoste (r)

**10,05 Acasă la bunica (r)**

10,15 Betty cea urîtă (r)
11,15 Dragoste și putere (r)

**12,15 Dădaca (r)**

12,45 Intrusa (r)
13,30 Seductie (r)

**14,15 Miresele din Copacabana (r)**

15,00 Femeile lui Andrew (r)

**15,30 Războiul pasiunilor**

16,30 Dragoste nebună
17,20 Acasă la bunica

**17,30 Amor latino**

18,20 Căsuta povestilor
18,30 Știrile de Acasă
19,00 Prima dragoste

***20,00 Betty cea urîtă***

21,00 De 3x femeie
22,00 Terra nostra

**23,00 Dădaca**

23,30 Stirile de Acasă (r)

**00,00 90-60-90 Fotomodele**

00,50 Sînge din sîngele meu
01,15 De 3x femeie (r)

**02,25 Muzica de acasă, muzica nopții**

03,45 Acasă la români, cîntă-mi, lăutare! (r)

**04,45 Acasă la români (muzică populară) (r)**

05,45 Doctorul casei (r)

## HBO 20.00

8,00 Simpatico („Simpatico", dramă, SUA, 2000) Regia: Matthew Warchus Cu: Nick Nolte, Jeff Bridges, Sharon Stone, Shawn Hatossy, Kimberly Williams
9,45 Cinema Cinema Cinema
10,10 Întîlnire cu Joe Black („Meet Joe Black", romantic, SUA, 1998) Regia: Martin Brest Cu: Brad Pitt, Anthony Hopkins, Claire Forlani, Jake Weber, Marcia Gay Harden, Jeffrey Tambor
13,10 Mumia („The Mummy", aventuri, SUA, 1999) Regia: Stephen Sommers
15,20 Extraordinarele aventuri ale lui Super Dave („The Extreme Adventures of Super Dave", comedie, SUA, 2000) Regia: Peter MacDonald Cu: Bob Einstein, Gia Carides, Dan Hedaya, Steve Van Wormer
16,55 Un gigolo de doi bani („Deuce Bigalow, Male Gigolo", comedie, SUA, 1999) Regia: Mike Mitchell Cu: Rob Schneider, Oded Fehr, Arija Bareikis, William Forsythe, Eddie Griffin
18,25 Cele mai bune planuri („Best Laid Plans", thriller, SUA, 1999) Regia: Mike Barker Cu: Alessandro Nivola, Josh Brolin, Reese Witherspoon, Rocky Carroll, Michael Hagerty
***20,00 Detectiv de voie de nevoie („Blue Streak", comedie, SUA - 1999) Regia: Les Mayfield Cu: Martin Lawrence, Luke Wilson, William Forsythe, Dave Chappelle, Peter Greene***
21,35 Joc periculos („Reach the Rock", dramă, SUA, 1998)
23,15 Omul bicentenar („Bicentennial Man", SF, SUA, 1999) Regia: Chris Columbus Cu: Robin Williams, Embeth Davidtz, Sam Neill, Oliver Platt
1,25 Crime în vis („In Dreams", suspans, SUA, 1999) Regia: Neil Jordan Cu: Annette Bening, Aidan Quinn, Robert Downey Jr., Paul Guilfoyle, Katie Sagona

## PRIMA 21.00

7,00 Salvati de clopotel (r)
8,00 Prima Mix

**12,55 Clip Art**

13,00 Motor (r)

**13,30 Exploziv (r)**

**14,00 Stil (r)**

15,00 În căutarea dreptătii ep.43

**16,00 Salvați de clopoțel**

17,00 Impact
17,30 Real TV
18,00 Focus

**19,00 Camera de rîs**

19,30 Strada Milion
20,00 Vrei să fii miliardar?

***21,00 Tinerii pistolari 2 („Young Guns" 2, western, SUA, 1988)***

23,00 Focus Plus

**23,30 În căutarea dreptătii (r)**

0,25 Clip Art
0,30 Camera de rîs (r)
1,00 Strada Milion

## RADIO TRINITAS

**11,00** Suspinul creatiei
**12,30** Agenda culturală
**18,00** Parinti și copii
**21,00** Seratele Trinitas

**23,00 Mari duhovnici în dialog,muzica simfonica, religioasa, populara, cuvinte de învatatura, povesti**

## TELE'M

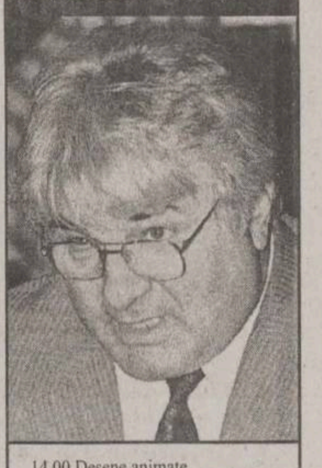

14,00 Desene animate
15,00 Film artistic „Pariu mortal"
16,30 Film documentar
17,00 Dialog cu edilii orasului

**19,00 Club „M" - 10 ani din arhiva TELE M 1991**

20,00 Desene animate

**20,30 „Frontiera de oțel" (superacțiune). Cu: Joe Lara, Bo Svemson, Stacie Foster. Regia: Paul G. Volk, Jacobson Hart.**

22,00 Tele Obiectiv

**22,30 „Ultima oară cînd am văzut Parisul" (acțiune). Cu: Elizabeth Taylor, Van Johnson**

0,00 Film erotic

## EUROPA NOVA

7,00 Muzică
9,00 Fereastra deschisă (emisiune magazin)
10,00 Forta destinului (r)

**11,00 Cinetour (r)**

12,00 Muzică
12,30 Buletin de stiri
13,00 Telesport (r)

**14,30 Cutia muzicală (r)**

15,30 Film documentar
18,00 Terra
19,00 As show

**19,29 Telecaricatura zilei**

19,30 Muzică
21,00 Telejurnal
21,45 Film documentar D.W.

**22.30 Fotbal la Tele 7**

0,00 Muzică
5,00 Fotbal la Tele 7 (r)
7,00 Telejurnal (r)

## Radio CONTACT

**06:00 - 10:00 - „Lupta cu somnul"** - Laura si Razvan se trezesc primii la Radio Contact. Cu ei lupta cu somnul e mai usoara! De la ora 8 vine schimbul 2 sa lupte cu somnul :Tudor si Marius castiga in fiecare dimineata !
**10:00 - 12:00 - „Tovarasii Mei"** - Armand si Johann sunt tovarasi. Daca ai curaj... asculta-i!
**12:00 - 17:00 - „Muzica asa cum vrei"** - Program de divertisment: muzica non-stop, concursuri, informatii diverse (in special din show-biz).
**17:00 - 19:00 - „Voteaza ce Urmeaza"**. Acesta este singurul program in care ascultatorii pot sa decida ce melodii asculta. Realizatori: Adrian Sana si Andu Campu.
**19:00 - 20:00 – 11.33.42** – Dedicatii si mesaje la 11.33.42
**20:00 – 22:00 - „Seara de seara cu Liana"**. Gazda dumneavoastra: Liana Stanciu.
**21:00 - 22:30 - „Ora de fotbal"** - retrospectiva saptamanii sportive, rezultate si comentarii intr-o emisiune cu invitati din lumea sportului alaturi de Horia Ivanovici.
**22:30 - 23:30 - „Cei mai frumosi anil"** - realizator Mike Godoroja.

**17:30 - Jurnalul zilei**
5:30 - 22:30**Stirile Radio Contact:**
7:10 **Revista presei centrale**
8:20 **Revista presei locale**
5:50; 6:50; 7:50; 8:50 ; 9:50 - **Contact Horoscop**

## RADIO NORD - EST

**6.00** BBC - Știri și actualități
**6.15** ECHIPA DIMINEȚII; Cel mai important lucru dimineata este să ai pe cineva alături. Fii puternic, dimineată de dimineată, cu Alexandra și Gabriel (8.00-8.15 BBC: Știri și actualități; 6.25 și 8.25 Cristiana - cu profesorul de religie Victor Cireașă; 6.45 și 7.45 Horoscop; 8.35 Info trafic și radar; 9,35 Tragerea la sorti la concursul „La multi ani! „ Realizatori: Alexandra Minea și Gabriel Avasiloaei
**10.00** BUZDUGANUL DE TOAMNĂ; (10.15 Revista presei; 10.45 Mesaje; 11.00-11.15 Stiri și actualități; 11.45 1 Aprilie - Păcăleala zilei; 12.15 Tonomat; 13.07 Tema zilei). Realizatori: Daniel Buzdugan și Costi Rezlescu
**14.00** BBC - Stiri și actualități
**14.30** NORD' EST CAFE; Intră în atmosfera anilor '80 sau '90, asează-te în coltul cu oldies sau în cel cu noutăți. Alegerea îti aparține. După-amiaza va fi oricum relaxantă și plină de premii! Realizator Alex Canariov
**16.15** FAIR PLAY. Noutăți din sportul local, national și international. Invitati în studio, surprize și legături telefonice în direct. Realizator Ovidiu Minea
**17.00** PULS NORD-EST; Cel mai important grupaj informativ al zilei (stiri, reportaje, interviuri, relatări din actualitatea locală și natională)
**18.00** BBC - Știri și actualități
**18.30** CLASIC TOP 20; Realizator Sandi Leonties
**21.00** BBC - Știri și actualități
**21.30** NOPTI ALBE cu Tudor Cocea
**16.15** - Sport cu Ovidiu Minea

**9.15; 15.15** Alo, Generația Sto?! - telefonul care te surPRINDE - rubrică de Daniel Buzdugan
**8.45; 12.45; 17.45** - Scafandru de Bahlui, tabletă de Cătălin Mihuleac
**7.25; 9.25; 11.25; 13.25; 15.25; 17.25** Power-play-ul zilei - prezentat de Alex Canariov

## RADIO IAȘI

**6,00** Diminețile noastre (7,00 - Radiojurnal Radio România)
**8,00** Buletin de stiri
**8,05** Radio-service
**9,00** Buletin de stiri
**9,05** 1053 - Acustic srudio
**10,00** Radiocircuit
**11,00** Buletin de stiri
**11,05** Meridian - Radio-magazin (12,00 - Stiri)
**13,00** Radiojurnal - Radio România
**13,15** Viata văzută de aproape
**15,00** Buletin de stiri
**15,05** La zi în viata partidelor parlamentare
**15,30** Din lumea afacerilor
**15,45** Itinerar folcloric românesc
**16,00** Radiojurnal Radio România
**16,15** Melodii în cheia fascinatiei
**17,00** Buletin de știri
**17,05** Memoria cuvintelor
**18,00** Buletin de știri
**18,15** Corespondentă muzicală radio - Dedicatii muzicale
**19,00** Radiojurnal Radio România
**19,20** Evenimentele zilei
**20,00** Invitatul serii
**21,00** Buletin de stiri
**21,05** Sunetul muzicii

## Tehnică de calcul

ECHIPAMENTE XEROX DIGITALE SI ANALOGICE, ALB-NEGRU SI COLOR
ECHIPAMENTE MULTIFUNCTIONALE, IMPRIMANTE LASER DE RETEA
COPIATOARE DE PLANSE, CONSUMABILE SI SERVICE
GIROS COMPANY
IASI, Sf. Lazăr 45, tel/fax 032-210.872, 237.820
e-mail: giros@mail.dntis.ro

ACE COMPUTERS
Sisteme DTK Computer, IBM Service
Tel./fax: 032-230.800, 218.360
Str. Grigore Ureche 1 (în rînd cu Barou Avocați)

Canon
VEC
tel: 244662
consumabile
service specializat
Str.Păcurari,12
·COPIATOARE
·IMPRIMANTE, FAXURI
·CALCULATOARE, SURSE UPS
·RETROPROIECTOARE
·MASINI DE NUMARAT BANI
·RETELE, CENTRALE
·CASE SI SISTEME FISCALE PENTRU MAGAZINE, RESTAURANTE, FARMACII

Soluţii pentru comunicaţii mobile
Ingrediente: servicii Xnet, portable PC-uri, pocket PC-uri, telefoane mobile, conectări la rețeaua Connex
Indicaţii: Soluţiile EuroBIT sunt indicate pentru eficientizarea comunicării cu prietenii, colegii şi partenerii de afaceri prin folosirea sistemelor de comunicaţii mobile performante.
Mod de administrare: Soluţiile EuroBIT se iau în principal prin rate sau leasing.
EuroBIT business support
dealer Xnet
B-dul Ştefan cel Mare nr. 3, telefon 032-216.752, 092-358.006, e-mail expert.iasi@eurobit.ro

INFOSERVICE

| | |
|---|---|
| AMD DURON 800 Mhz | 440 USD |
| AMD DURON 900 Mhz | 455 USD |
| AMD Thunderbird 900 Mhz | 460 USD |
| AMD Thunderbird 1,2 Ghz | 496 USD |
| INTEL CELERON 700 Mhz | 440 USD |
| INTEL CELERON 866 Mhz | 450 USD |
| INTEL PENTIUM III 800 Mhz | 540 USD |
| INTEL PENTIUM III 1000 Mhz | 610 USD |
| INTEL PENTIUM IV 1500 Mhz | 675 USD |

CONFIGURATIILE INCLUD: MB ATX ATA 100/SOUND. CD-ROM/ BOXE 128 MB SDRAM/ HDD 20 GB/ FDD Monitor 15" Digital/ Keyboard/ Mouse
* CALCULATOARE * COMPONENTE * IMPRIMANTE * SCANNERE * NOTEBOOK-URI * COPIATOARE * CONSUMABILE * TELEFAX-URI
* CANON * COMPAQ * DTK * MINOLTA * EPSON * SEIKOSHA * LEXMARK * HEWLETT PACKARD
RATE SI LEASING
INFO SERVICE STR. SF. LAZAR NR. 19, BL. F-3, TEL./FAX: 032-211745/241553 E-MAIL: minfo@mail.dntis.ro

TECHNOLINE COMPUTERS
B-dul Independentei, Bloc B1-5, Mezanin
Tel./Fax ID: +40 32 278.205
SMS/Mobil: +40 92 535.579
comenzi/oferte: aurelian@technoline.org
garantii/service: service@technoline.org
www.technoline.org
indaco LEGE 4 legislatie pentru toti

BAS Tel./Fax 032 253001
@Mail : bascomp@mail.dntis.ro
Distribuitor autorizat LEXMARK
Z12 : 1.999.000 lei
Z32 3200: 2.899.000 lei
Sisteme , componente PC
PENTIUM III 733 Mhz 610 USD
TVA inclus
K7 750 Mhz 540 USD
HDD 20GB, 64 RAM, CD ROM 48X, SOUND, FAX MODEM, NET CARD, MONITOR

SUPERMAGAZIN DE COMPUTERE OFERTA NOULUI MILENIU !
CUMPERI UN CALCULATOR, NOI ÎȚI DĂM DOUĂ !
- UNDE ?
- LA MC
Str. Stefan cel Mare nr. 4 - fostul Guliver -
MILLENIUM CENTER

le modèle
Lăpușneanu nr. 7B, tel./fax 239003
office@lemodele.ro
Intel Celeron 425$
procesor Intel Celeron / 800MHz, memorie 128MB, hard-disk 20GB ATA100, video 32MB share, CD ROM48x, boxe, sound, modem, rețea, monitor 15"
Intel Pentium 4 650$
procesor Intel Pentium 4 / 1.4GHz, memorie 256MB, hard-disk 30GB ATA100, video RIVA TNT2 32MB, CD ROM50x, boxe, sound, monitor 15"
Prețuri fără TVA. Alte configurații la cerere.

COPYSERV BIROTICA
COPY•COMMUNICATION•SERVICE
Canon
Reprezentanță service
Dealer autorizat
Iași, Tudor Vladimirescu nr. 101
Telefon: 032/216358; 094/515282

PLUS NET
Tel Fax: 230.332 ; 095/626874
CALCULATOARE = INFORMAȚII
INFORMAȚII = PUTERE
VĂ OFERIM CALCULATOARE

In atenția producătorilor!
Doriti pentru produsele dvs. coduri de bare conforme cu standardele internationale ?
NUMAI IN PERIOADA 1 OCTOMBRIE 2001- 1 DECEMBRIE 2001 PUTETI SA LE OBTINETI IN CONDITII EXTREM DE AVANTAJOASE DEVENIND MEMBRU EAN ROMANIA (EUROPEAN ARTICLE NUMBERING).
REPREZENTANT EAN ROMANIA - VEC IMPEX SRL
TEL/FAX 032-244662

LIVIUS
Intel Product Integrator
Calculatoare LIVIUS cu Intel PENTIUM 4 la 2 GHz
3 ani garanție integrală
Alegeți întotdeauna cea mai bună performanță corespunzătoare bugetului dvs. !
LIVIUS SRL Iași - str. Fătu 1A - tel/fax: 032-11.59.22, 11.22.21, e-mail: livius@livius.ro

Magazin: Cuza Voda 54, Tel. 21.93.93, Fax. 21.82.43
ZACH&SON SRL
Imprimanta Olivetti Jp170* = 5$
* Imprimanta se livreaza numai cu cartus Olivetti negru 27.5$

UN NOU PRIETEN ÎN FAMILIE CARE NU CERE MÂNCARE
MB AM75-TC
Video Savage4, on-board
Sound AC'97, on-board
RAM 128MB
HDD 20GB
FDD 3.5"
CD-ROM 56x
Tastatura
Mouse+Pad
ATHLON 950MHz 389 $*
DURON 750MHz 349 $*
*Preturile nu includ TVA.
Family COMPUTER
SEDIUL CENTRAL: 032-217248
MAGAZIN: 032-219543/int. 307
E-mail: qmatrix@xnet.ro
www.quartzmatrix.ro
QUARTZ MATRIX Select your future

Log-Soft Oferta săptămânii
INTEL P4 1.4 GHz. HDD 20 Gb. ATA 100. 128Mb. RIVA TNT2 32Mb. CD-ROM 52x. 15" Digital monitor
570 $ + TVA
Str A Panu, nr 28, tel 032/211130

Vectra Sistems
LICENȚE PENTRU CALCULATOR
Tel.Fax 032-276.458
Iasi - C. Negri nr. 4

CALCULATOARE IMPACT
OFERTA ANULUI
Configuratii complete
36 Rate
0% Avans
Duron 750 356 $
Tbird 950 399 $
Intel P3 733 451 $
Intel P4 1.4 515 $
Preturi fără TVA
Show Room : Cuza Voda 45
Tel/Fax : 032- 217.600
Garantie 2 ani
Service Full

Thinkclient
Iasi, 6600
str. Arcu, nr.10/6
tel: 032 235946
gsm: 095 517127
transart@mail.dntis.ro
www.transart.ro
SALARIZAREA cu 50% reducere*
neomanager Transart
pachet integrat Windows pentru contabilitatea, gestiunea si managementul firmei
* in pachet cu an alt modul - oferta valabila pana la 31 octombrie 2001

SHARP
service specializat
Copiatoare second-hand
Iași, str. Străpungere Silvestru nr. 9
Tel.: 225.180
Tel/Fax: 218.054
elproma@necomm.ro

REL SERVICE
➢ CALCULATOARE
➢ IMPRIMANTE
➢ BIROTICĂ
➢ ACCESORII
➢ REȚELE CALCULATOARE
➢ CONSUMABILE
➢ SERVICE
COMPAQ, EPSON, HP, REL
IAȘI, Bd. CHIMIEI nr.35, Bl.F2-1 Tel./fax: 214190, Tel. 217244

O REȚETĂ PE ZI

Maestrul în arta culinară Ștefan MEGYESY, de la complexul hotelier UNIREA, vă recomandă:

## Salată de scrumbie (sărată sau afumată)

Fileurile din scrumbie sărată sau afumată - care se obțin în felul următor: se îndepărtează șira spinării și coastele, se scot pielea și aripioarele -, se spală în apă rece și se taie feliuțe subțiri, după care se pun la marinat într-un vas cu apă rece, oțet, zahăr, timp de cîteva minute. În felul acesta obținem și o desărare.

Cartofii fierți în coajă se curăță, se taie pe lung în patru și pe urmă felii. Merele curățate se vor tăia la fel, castraveții murați și curățați de coajă se vor tăia în felii, ceapa - peștișori. Fileurile de scrumbie se scurg bine, se pun în vasul cu legumele tăiate, se adaugă maioneză, muștar, smîntînă, sare, piper și verdeață tocată mărunt și se amestecă ușor. Se poate servi ca primul fel, ornată cu gogoșari, verdeață, măsline, sau ca fel de bază, cu cartofi natur.

### Ingrediente

- file de scrumbie
- cartofi
- mere
- ceapă
- castraveți murați
- smîntînă
- maioneză
- sare, piper, zahăr, oțet, verdeață

**Atenție, gospodine! Puteți intra în concurs: trimiteți pe adresa redacției rețetele dumneavoastră preferate. Cele mai interesante vor fi publicate în „Monitorul". La sfîrșitul fiecărei luni, maestrul bucătar Ștefan Megyesy va desemna cîștigătorul premiului: o masă pentru două persoane la restaurantul „Unirea".**

Rețete de la cititori

## Tocană haiducească de la Mureș

Se înăbușă cu grăsime carne de vacă și de porc (în cantități egale), tăiată în fîșii subțiri, împreună cu ceapă tăiată mărunt. Se adaugă din cînd în cînd cîte puțină apă. Cînd carnea este fiartă, se pun 1-2 rinichi de porc, curățați de seu și tăiați cubulețe, se adaugă boia de ardei și se continuă înăbușirea 15 - 20 de minute. Separat, se rumenește în grăsime slănină afumată, tăiată felii, se adaugă ciuperci tăiate lame și se înăbușă împreună.

Cînd ciupercile sînt înmuiate, se adaugă peste carne. Se ia de pe foc, se adaugă smîntîă, se potrivește de sare și se servește fierbinte, cu mămăliguță.

**Constanța Bîrsan, str. Aurora 3, sc. E, ap. 2, Iași**

# Gina Huțanu și-a eclipsat concurența la „Miss Monitorul"

**■ tînăra ieșeancă i-a cucerit pe membrii juriului datorită evoluției provocatoare la proba de seducție**
**■ Oana Turculeț a fost desemnată „Miss Fotomodel" ■**

Oana Turculeț - „Miss Fotomodel" octombrie 2001

Vineri seara, „Monitorul" s-a îmbrăcat în ținută de discotecă. Concursul „Miss Monitorul - luna octombrie", organizat în discoteca „Viper", a cuprins trei probe electrizante, una de dans, alta de seducție și o a treia constînd într-o așa-zisă ședință foto, motiv pentru cele șase finaliste să defileze pe ringul de dans purtînd haine confecționate din ziare, „marca" Monitorul. Alături de concurente au evoluat la proba de dans și spectatorii, motivați de șampaniile puse în joc de organizatori. Cîte o reprezentantă de pe la fiecare masă s-a avîntat pe ring hotărîtă să obțină șampania. Reîntoarse la locurile lor, tinerele (și șampaniile) au fost primite cu ovații zgomotoase.

Cea de-a doua probă, însă, cea de seducție, a fost cea care a entuziasmat publicul masculin la maxim. Concurentele, îmbrăcate în ținute foarte provocatoare, au evoluat peste așteptările celor prezenți. Ca să vadă mai bine show-ul, publicul s-a ridicat în picioare și s-a apropiat de ringul de dans. Șoldurile unduitoare ale tinerelor, aplecările ostentativ și în față și pe spate, picioarele concurentelor răsucite prin aer, au fost la înălțimea unui spectacol de gen. Apariția concurentei cu numărul 5, cea care finalmente a și fost desemnată „Miss Monitorul" pe luna octombrie, a sedus publicul prin originalitate și dinamism. Îmbrăcată într-o ie și o fustiță minusculă, *Gina Huțanu* a electrizat publicul masculin prezent în sală.

Ultima probă a constat într-o simulare a unei ședință foto pentru o campanie publicitară a ziarului „Monitorul". Logo-ul campaniei ar fi putut purta numele „Monitorul este peste tot". Din ziare, concurentele și-au confecționat diverse piese de vestimentație, de la fuste pînă la sutiene ori chiar pojartiere. Pentru a avea o imagine publicitară cît mai convingătoare, Oana Turculet, care a cîștigat titlul de „Miss Fotomodel", și-a luat ca accesoriu la costumul său și o coroană.

***„Concursul nu a fost deloc greu, ci dimpotrivă distractiv și amuzant"***, a declarat imediat după decernara premiilor Oana Turculeț. Alegerea cîștigătoarei Mss Monitorul, a fost după părerea lui ***Adi Negrescu***, membru al juriului, destul de simplă.

***„Dinamică, creativă, cu o apariție originală, Gina Huțan s-a detașat ușor față de celelalte concurente, apropiindu-se cel mai mult de imaginea Monitorul"***, a spus redactorul-șef al postului Radio Contact.

**(Valentina BIȚĂ)**

Gina Huțanu, o concurentă cu picioare lungi cît pentru două pagini

## Erotism în stil antic

Turiștii care vizitează ruinele vechiului orașul italian Pompei au din această săptămînă parte de o atracție în plus. După îndelungi eforturi ale arheologilor și restauratorilor, s-a reușit reamenajarea unei săli de baie comună, pentru bărbați și femei, exact după modelul celor existente în Pompei înainte ca orașul să fie șters de pe fața pămînt de erupția vulcanului Vezuviu în anul 79. Pereții sălii de baie restaurate sînt acoperiți cu cîteva fresce originale, reprezentînd scene erotice mai mult decît sugestive, care vor suscita cu siguranță interesul vizitatorilor. ■

# „Sarmalele reci" vor cînta în decembrie în cîteva cluburi ieșene

**■ deja noul album al trupei, „Maniacul", a intrat în topurile posturilor locale de radio**

După ce au cunoscut consacrarea cu piese precum „Blonda din blocul meu", băieții de la „Sarmalele Reci" cîntă acum despre maniacii Internetului: ***„Este vorba despre cineva care se îndrăgostește de o fată pe care o cunoaște pe Internet"***, explică Zoltan (Zoli) Andras care este tema melodiei „Maniac". Videoclipul ce poartă acest nume a fost deja difuzat pe canalul MCM, unde s-a și clasat pe locul I în topul românesc. „Dacă n-ai fi tu", este o baladă ce urmează să fie și aceasta promovată în curînd, inclusă pe noul album ce va fi lansat la sfîrșitul acestei luni la București.

***„Acest album este foarte divers, și ca mesaj al versuirilor, și ca ritm; ilustrează mai multe stări de spirit"***. Diversitatea albumului nu a fost gîndită, spune Zoli, astfel încît să atragă mai multe categorii de public, ci mai degrabă pentru acel public cu preferințe diverse, care poate asculta în același timp rock, balade sau jazz. Noul album al formației nu are decît șapte piese, însă niciuna remix: ***„A scoate o piesă și trei remixuri nu înseamnă că ai scos un album, ci înseamnă că ai scos o singură piesă. A face remixuri este într-un fel o păcălire a publicului"***, este de părere Zoltan Andras. De șapte ani, de cînd există, „Sarmalele Reci" nu au cîntat decît de cinci ori în Iași și, în general, foarte puțin în Moldova.

Acum însă „Sarmalele Reci" au mai multe oferte de a cînta în cîteva cluburi din Iași, prima lor apariție scenică aici fiind programată pentru luna decembrie. Deocamdată noile lor melodii pot fi ascultate pe posturile locale, acestea fiind aduse la Iași de însuși liderul trupei.

**(Mirela CORLĂȚAN)**

# Agbani Darego, din Nigeria, este Miss World 2001

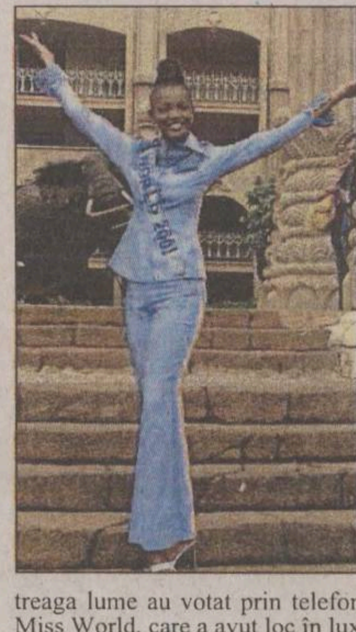

Miss Nigeria, *Agbani Darego,* studentă la informatică, în vîrstă de 18 ani, a fost desemnată, la sfîrșitul săptămînii trecute, Miss World 2001, în cadrul concursului organizat la Sun City, în Africa de Sud. Miss Aruba, Zerelda Lee, studentă la drept, a ocupat locul doi, iar Miss Scoția, Juliet-Jane Horne, studentă la jurnalism, s-a clasat a treia. Noua Miss World a primit un premiu de 100.000 de dolari, precum și cadouri evaluate la 150.000 de dolari. Telespectatori din întreaga lume au votat prin telefon în cadrul concursului Miss World, care a avut loc în luxosul complex Sun City din Africa de Sud, iar voturile lor au avut o pondere de 50% în cadrul jurizării finale a celor 96 de concurente. Din păcate, reprezentanta României, Vanda Petre (18 ani) nu s-a numărat printre finalistele concursului.

***„Sînt fericită și emoționată. Bucuria de a cîștiga este indescriptibilă, este tot ce pot spune acum", a declarat noua Miss World după ce a primit coroana de la predecesoarea sa, indianca Priyanka Chopra. Este a patra oară cînd o concurentă de pe continentul african cîștigă titlul de Miss World din 1951, de la inaugurarea concursului. Cîștigătoarea de anul acesta își dorește să aibă o carieră de model. Ea adoră dansul, mai ales pe cel tradițional nigerian. Întrebată de animatorul Jerry Springer ce ar lua cu ea pe o insulă pustie, nigeriana a răspuns: „O Biblie, apă și cîteva pături".***

În ultimul deceniu, titlul Miss World a fost cîștigat de nu mai puțin de patru ori de reprezentantele Indiei, de două ori de Miss Venezuela și cîte o dată de trimisele Rusiei, Jamaicăi, Greciei și Israelului. ■

# Duel de la distanță în lumea modei

**■ Doina Levintza și-a prezentat la Brașov colecția Primăvară-Vară 2002, în timp ce Liza Panait lansează un stil cu totul original: „etno mix citadin"**

Creatoarea Doina Levintza și-a prezentat, vineri seara, la Brașov, în premieră, colecția Primăvară-Vară 2002 „Levintza". Levintza a adus la Brașov o colecție care pornește de la ideea că eleganța, rafinamentul și ineditul trebuie să existe oricînd și oriunde, cele 40 de creații prezentate fiind concentrate pe non-culoarea neagră, cu accente de alb menite să capteze atenția. Doina Levintza a pus bazele casei de modă care îi poartă numele în 1989. A realizat peste 100 de prezentări de moda, dar și costume de scenă pentru nume celebre ca Emanuelle Beart, Ioana Pacula și regizori de talie internațională precum Lucian Pintilie, Liviu Ciulei și Andrei Serban. Designerul este premiat atit pentru film, teatru, cit si pentru moda si televiziune. Deschiderea spectacolului de modă a fost realizată de creatoarea brașoveană Stela Cîrțînă, cu colecția „În urma timpului", inspirată din dans, muzică și arhitectură. Mircea Chiru, director al firmei Amco Advertising, care a organizat evenimentul, a declarat că spectacolul se dorește a fi o pregătire a Festivalului de Modă care urmează să aibă loc în vara anului viitor la Brașov. El a precizat că acest eveniment va avea loc, cel mai probabil, în Piața Sfatului, ***„o locație unică în România pentru acest gen de evenimente".***

La rîndul ei, creatoarea de modă Liza Panait va prezenta în această seară, la World Trade Plaza din București, noua sa colecție, la aniversarea a zece ani de existență a Case Vili. Colecția aniversară se intitulează „Pentru voi" și propune un stil original numit „etno mix citadin".

Pe lîngă asocierile obișnuite de materiale precum piele sau imitație de piele cu dantelă sau tricotaj, în noua colecție a creatoarei de la Casa Vili se întîlnesc aplicații de dantelă pe diverse materiale, tricotaje și elemente realizate cu croșeta - toate acestea continuînd stilul colecțiilor anterioare.

***„Transparența, suprapunerile de materiale, franjurile, folosirea elementelor naturale și a celor etno - caracteristică în creațiile Lizei Panait - constituie un mix mai apropiat de dorința de a trece peste tabuurile impuse de-a lungul timpului"***, este de părere ***Doina Berchină,*** colaboratoare a Casei Vili. De asemenea, Liza Panait vine în această colecție cu accesorii care dau mai mult farmec creațiilor: pălării și poșete în design propriu.

Printre proiectele de viitor ale Lizei Panait se află inaugurarea unui magazin de modă în München, pe Hohenzollern Strasse, pînă la 1 februarie 2002, magazin care se va numi „Liza Moda". ■

Rafinamentul creațiilor semnate Doina Levintza nu se dezminte

BANC VECHI DA' BUN

### Ăla cu păpușile Barbie

Un tip a uitat că este ziua fiicei sale și în ultimul moment, în drumul spre casă, intră într-un magazin de jucării și-i cere vînzătoarei să-i arate ceva drăguț.

- Cu plăcere, v-aș recomanda o păpușă Barbie. Avem păpușa Barbie Babysitter, de 100.000 de lei, păpușa Barbie Asistentă, la 100.000 de lei, păpușa Barbie Stewardesă, tot la 100.000 de lei, păpușa Barbie Fotomodel, de 100.000 de lei și - ei da! - păpușa Barbie Divorțată, de două milioane și jumătate.

- Două milioane și jumătate?!?! De ce Barbie asta divorțată e atît de scumpă?

- Pentru că este un set complet, care mai cuprinde Casa lui Ken, Mașina lui Ken, Avionul lui Ken...

"O nouă zi același prieten !"
TVR IAȘI
În fiecare seară de la ora 18.00
"EXPRES"
ȘTIRI DIN ACTUALITATEA REGIONALĂ!
Vezi ce urmează...

Talon de înscriere
MISS Monitorul

Nume/Prenume ______
Adresa ______
______ Vîrsta ___
Telefon ______ Ocupația ______
Greutate ______ Înălțime ______
Pasiuni ______

Trimite un plic care să conțină o fotografie și talonul de înscriere de mai sus pe adresa OP 10, CP 2090, Iași, 6600 sau depune-l la unul din centrele de Mică Publicitate Monitorul.

Princesse Club — sponsorii concursului — Nelmar

AIESEC
ASOCIAȚIA INTERNAȚIONALĂ A STUDENȚILOR ÎN ECONOMIE ȘI MANAGEMENT
B-dul Carol I, Nr. 22, Universitatea "Al. I. Cuza", Corp B
Tel/Fax: 032/21 22 44; E-mail: aiesec.is@rdslink.ro
ITEP
International Traineeship Exchange Program
Avantaje pentru firma dumneavoastră:
- Absolvenți bine pregătiți și motivați din străinătate compatibili cu cerințele firmei
- Timp și bani economisiți pentru identificarea personalului corespunzător
- Posibilitatea dezvoltării de relații economice internaționale
Grupul Local de Sponsori
Romtelecom, Alexander Spirits, Monitorul, Radio Hit, SIF II Moldova, Conplast, Univ. "Al.I.Cuza", FEAA, RDS, RomUS, Molid, Coca-Cola

UBEMAR S.A. office@ubemar.ro
Str. Pompelor nr. 3, Ploiesti, 2000 - Prahova Tel.: 044 113471, 044 114922 Fax: 044 113471
UBEMAR S.A. Ploiesti produce:
- automacarale de 7, 18, 12,5, 16, 25, 40 tone
- centrale pentru producerea betonului
- vibroprese pentru fabricarea elementelor de beton
- utilaje de salubritate - autogunoiere compactoare, automaturatoare
- incarcatoare frontale
- telelifturi
- betoniere
- masini de confectionat tigle
UBEMAR S.A. Ploiesti executa de asemenea reparatii curente la:
- utilajele proprii, la produsele similare fabricate in tara sau in strainatate, la diverse motoare termice si mijloace de transport.
UBEMAR - Experienta si profesionalismul la dispozitia dumneavoastra

**RoBank**
*Iași*
*Str. Anastasie Panu 26*
*World Trade Center, mezanin II*
*București*
*Constanța*
*Craiova*
*Galați*
*Piatra Neamț*
*Ploiești*
*Timișoara*

B.C.U. „M. EMINESCU" IAȘI

## Incredibil: o fată și-a dat foc pentru că s-a certat cu părinții

2A

## Multe salamuri ajung în galantare gata expirate

3A

În acest număr
Ghidul IT& internet
realizat în colaborare cu RADIX

*Ziarul care stă de vorbă cu oamenii*

**MARȚI,**
20 NOIEMBRIE
2001

Nr. 265 (3165)
16 PAGINI
5000 LEI

# Monitorul

Telefoanele redacției:
**271.271**
**271.333**

Publicație a Grupului de Presă „Monitorul"

Director general: **Dan Radu** · Adresa redacției: Iași, Str. Smârdan nr.5 · www.monitorul.ro · Redactor-șef: **Toni Hrițac**

# Doi ieșeni din trei nu pot plăti căldura

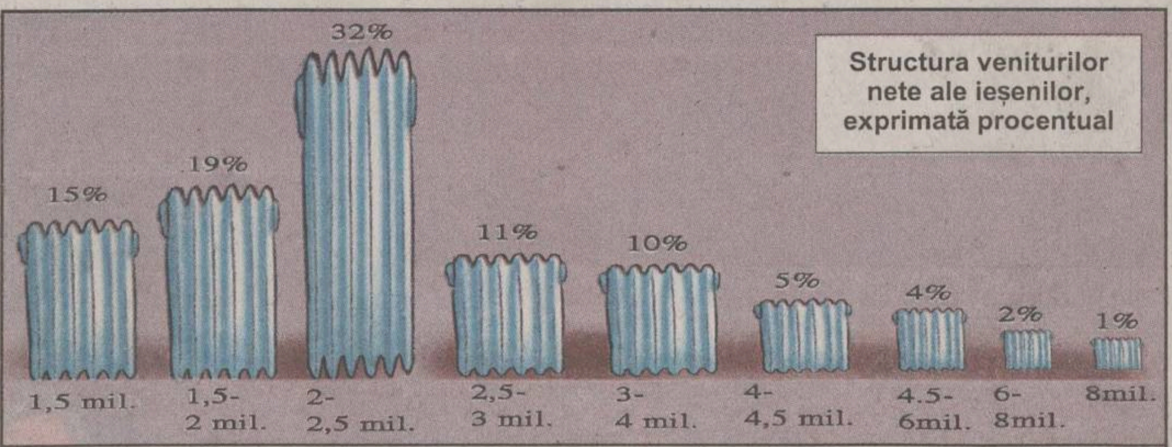


### Lefurile sînt prea mici, caloriferele prea mari

Aproape 70% dintre salariații ieșeni ar trebui să recurgă la ajutoarele bănești pentru plata agentului termic sau a gazului metan. Aceasta, presupunînd că într-o familie cei doi soți cîștigă împreună 5 milioane lei net și au de întreținut cel puțin doi copii. Statisticile arată că o treime din ieșenii care muncesc legal au venituri lunare cuprinse între 2.000.000 lei și 2.500.000 lei.

Din cei peste 100.000 salariați înregistrați la nivelul Iașului, în jur de 15% se află la nivelul salariului de bază minim pe țară, care este de 1.560.000 lei brut. Alți 19% au venituri cuprinse între 1.560.001 lei și 2.000.000 lei, iar 21% cîștigă între 2,5 milioane lei și 4.000.000 lei lunar. **(B.P.)**

■ 40.000 de familii au solicitat formulare pentru obținerea subvenției la încălzire ■ singurele ajutoare bănești vor veni de la bugetul local, Guvernul luîndu-și mîna de pe subvenții ■ este prima iarnă, în ultimii 11 ani, cînd ieșenii vor trebui să plătească prețul real al gigacaloriei ■ zeci de mii de ieșeni nu vor avea cum să-și plătească întreținerea, nici dacă ar vrea ■

Citiți în pagina 4A

Luptele dintre cîinii din rasa Pitt Bull sînt crîncene

## Pariuri de mii de dolari la măcelurile dintre cîini

De șapte ani, un grup restrîns de ieșeni organizează în secret, de fiecare dată în alt loc, lupte între cîini. Oameni din lumea bună a Iașului participă la aceste „gale" sîngeroase, interzise de lege, pasiunea pentru lupta în sine fiind dublată de posibilitatea de a cîștiga sume frumoase din pariuri. Cum în jurul cîinilor se strîng în jur de 30-40 de împătimiți, în total se strîng 3-4.000 de dolari, în medie pariindu-se cîte 100 de dolari. Un reporter al „Monitorului" a reușit să pătrundă în acest club închis al pasionaților de lupte între cîini. Cei care sînt prieteni cu organizatorii pot participa ca simpli spectatori sub un fel de „jurămînt al tăcerii". **(Claudia ENEA)**

Continuare în pagina 2A

## După intrarea lui Simirad în PSD, în Iași se plantează trandafiri

■ viceprimarul Dumitriu a anunțat un program masiv de plantare a spațiilor verzi cu aceste flori

Trandafirii de pe sigla PSD vor împînzi spațiile verzi din Iași. Recenta fuziune dintre Partidul Moldovenilor și PSD va transforma Iașul într-un oraș al rozelor. Viceprimarul ***Vasile Dumitriu*** a declarat că măsura de plantare a florilor care au înduioșat acum un an electoratul este firească atîta timp cît ***„Iașul este un oraș al teiului și al trandafirilor"***. (B.P.)

## Reîncepe nebunia petardelor

■ șeful IPJ spune că a suplimentat numărul patrulelor pe străzi ■ zilnic, sute de mii de petarde sînt introduse în Iași de către basarabeni ■ părinții ai căror copii sînt prinși cu „pocnitori" ar putea fi amendați ■

Citiți în pagina 2A

## Inventatorii ieșeni au „furat" tot aurul de la Bruxelles

■ la Salonul Mondial al Inovațiilor, Vitalie Belousov a luat două medalii de aur, una de argint și una de bronz, iar Boris Plahteanu a obținut trei medalii de aur ■ toate cele 32 de invenții ale Institutului Național de Inventică din Iași au fost premiate ■

La Salonul Mondial al Inovațiilor, Cercetării și Noilor Tehnologii EUREKA de la Bruxelles, România a luat din nou „caimacul" premiilor, Iașul clasîndu-se pe un loc fruntaș. Din cele aproximativ 1.000 de invenții care au fost înscrise la concursul unde România participă pentru a zecea oară, 128 au aparținut românilor și aproape 60 ieșenilor. **(Mirela CORLĂȚAN)**

Continuare în pagina 2A

Profesorul ieșean Vitalie Belousov

**UTILE**
Meteo — -3°–2° C, -8°– -2°C — 2B
Curs valutar — Cursul BNR și cursul caselor de schimb — 5A
Telefoane — Numerele de telefon ale principalelor instituții de interes public — 2B
Horoscop — 2B
Flash cultural — 2B
Audiențe — Orele și zilele de audiențe la șefii orașului — 2B
Cinema — 2B
Servicii medicale — 3B
Farmacii — 3B, 5B
Programe TV — 7B

**SEIFUL FĂRĂ CIFRU**

### Cum puteți obține vize Schengen fără a merge la București

3A

## Soroceanu, surprins în poziție de Gîgă

■ subprefectul de Iași a lăudat „Manifestul către Moldova", lansat sîmbătă de PSD, deși nici măcar nu l-a citit

Șefii județului vorbesc din auzite. Subprefectul Valentin Soroceanu și-a manifestat satisfacția față de lansarea **„Manifestului către Moldova"** al PSD, chiar dacă nici nu l-a citit. ***„Nu am reușit încă să citesc «Manifestul», dar cunosc ideile generale ale acestuia. Programele regionale pot reprezenta un început pentru relansarea unei zone a țării, iar pe baza acestui manifest se pot face intervenții la nivel guvernamental"***, a opinat subprefectul. „Manifestul către Moldova" a fost lansat în cursul conferinței județene a PSD de duminică. În termen de o lună urmează să fie elaborat și un program de relansare economică a Moldovei. **(A.Z.)**

## PSD vrea să intrăm în UE în 2005

■ Guvernul va revizui strategia de integrare în UE pentru a adera în 2005, maxim 2006

***„România își va revizui obiectivul de integrare în UE astfel încît procesul de aderare să se realizeze în 2005 - 2006, și nu în 2007, așa cum se stabilise inițial"***, a declarat ieri președintele Comisiei de politică externă a Senatului, ***Ghiorghi Prisăcaru***, la întîlnirea cu o delegație a Parlamentului European condusă de baroana ***Emma Nicholson***. Potrivit lui Prisăcaru, data de 2007 a fost propusă la un anumit moment de evoluție a României, atunci cînd considerentele economice și legislative erau mai slabe. ***„Stadiul economic al țării noastre, precum și evoluția negocierilor la UE impun un ritm de aderare mai accelerat, iar termenul de 2007 ar trebui să se prezinte ca punctul cel mai îndepărtat, cel mai pesimist"***, a apreciat el.

Amănunte în pagina 8A

## Lucescu intră în șut

Astăzi încep meciurile din faza a doua a Ligii Campionilor. Echipa antrenată de ***Mircea Lucescu***, Galatasaray Istanbul, susține primul exament dificil, întîlnind, pe teren propriu, echipa AS Roma, într-o grupă din care mai fac parte Barcelona și Liverpool. Telespectatorii români vor avea însă ocazia de a urmări pe „Pro TV", de la ora 21:45, o partidă de mare interes, Bayern - Manchester United, în direct, de la München.

Amănunte în pagina 1B

RAFO

Cotidianul **Monitorul**
angajează
**tehnoredactori**
*Cerințe:*
- *bună cunoaștere a programelor QuarkXPress și Adobe Photoshop*
- *absolvenți studii superioare (sau studenți în anii terminali)*
- *bună cunoaștere a limbii române*

**Dosarele vor fi depuse la sediul cotidianului Monitorul, str. Smîrdan nr 5, et. 3, cam. 3 pînă la data de 28 noiembrie 2001. Informații la telefon 271.333. Vor fi contactate pentru interviu doar persoanele selectate.**

Grupul de Presă
S.C. **MEDIANET** S.R.L.
**este editor al cotidianului Monitorul, cel mai important cotidian regional din România, lider al pieței de presă scrisă din Iași.**

**Pentru a acoperi cerințele de organizare legate de continua dezvoltare, angajăm pentru Departamentul de Vinzari**
**Agenți vînzări publicitate**
**Condiții:**
- experiență in vînzări - minim 2 ani
- studii superioare
- abilități de comunicare
- dinamici, ambițioși, spirit de echipă

**Se oferă:**
- pachet atractiv: salariu de bază, bonus competitiv, angajare cu carte de muncă;
- oportunitatea dezvoltarii unei cariere intr-o companie de succes
- posibilitatea de a lucra in cadrul unei echipe dinamice și puternice.

Trimiteți un CV insoțit de o scrisoare de intenție la fax: 032-276725 sau la sediul cotidianului Monitorul, str. Smîrdan nr 5, et. 2, cam. 218 pînă la data de 23 noiembrie 2001. Vor fi contactate pentru interviu doar persoanele selectate.

De Revelion, TOTEM TURISM te trimite unde vrei

supliment realizat în colaborare cu
TOTEM TURISM

Calculatoare * Componente * Accesorii * Consumabile * Imprimante * Birotica * Soft * Distributie * Comunicatii * Servicii de specialitate * Networking * Telefonie mobila * Mobilier * Consultanta
**Dacă** nu crezi că avem cele mai **bune prețuri** vino și convinge-te **singur**
COMPUTER HOUSE INVEST ∘ Bulevardul Independentei ∘ 217800

**La „HB 92“, pîinea se vinde cu păianjeni:** Liniștea patriarhală a magazinelor sătești a fost tulburată de Oficiul pentru Protecția Consumatorului (OPC). Distanța față de oraș a scutit pînă acum patronii acestor magazine de rigorile legii. În ultima săptămînă, însă, jumătate dintre amenzile date de OPC au fost numai la țară. La brutăria „HB 92“ din Miroslava, inspectorii au găsit păianjeni printre sticle goale și cîntare defecte, aruncate de-a valma lîngă sacii cu făină. Pîinea era depozitată laolaltă cu saci vechi de plastic, într-o încăpere neaerisită. Toate acestea au ușurat brutăria de 20 milioane lei, echivalentul amenzii date de OPC. La Voinești, magazinul alimentar „Nik“ vindea macrou afumat păstrat la temperatura mediului ambiant, în timp ce în singurul frigider existent intrau toate produsele din magazin. Amenda dată s-a ridicat la șase milioane lei. Cu trei milioane amendă s-a ales și magazinul „Comtom“ din Tomești, unde se vindea parizer expirat. ***„De regulă, la țară sînt probleme mai mari decît în oraș, unde controalele sînt dese“***, a confirmat șeful OPC, ***Ioan Haraga.*** **(Cătălin PRISACARIU)**

**Gardienii publici vor plăti băncile furate:** Băncile și mobilierul urban din parcuri au devenit ținta hoților. Din aproape toate parcurile Iașului au început de cîteva săptămîni să dispară una cîte una băncile și chiar coșurile de gunoi. Inspectorii din Primărie fac în prezent inventarul a ceea ce s-a furat, însă cifra exactă va fi cunoscută abia peste cîteva zile. Viceprimarul ***Vasile Dumitriu*** a declarat că mobilierul urban care va ieși lipsă în parcurile date prin protocol în paza gardienilor publici va fi imputat acestora. ***„Vom verifica procesele-verbale încheiate cu Corpul Gardienilor Publici, iar acolo unde parcurile au fost date în supravegherea acestora le vom imputa contravaloarea a ceea ce s-a furat“***, a spus viceprimarul, care a evaluat costul unei bănci la 1,5 milioane lei. **(B.P.)**

**Bătrînă omorîtă în bătaie:** O femeie de 92 de ani, din Iași, a murit în condiții suspecte, fiind găsită de fiica sa într-o baltă de sînge. ***Evdochia Cucuta*** a fost găsită duminică după-amiază în propria locuință, în stare de inconștiență, cu mai multe urme de lovituri pe față. Fiica acesteia, Lidia Evdochia, a dus-o imediat la spital, apoi a anunțat Poliția. Bătrîna a murit ieri-dimineață la Spitalul de Neurochirurgie, fără ca polițiștii să o poată întreba ce s-a întîmplat. Din acest motiv, polițiștii și procurorii au declanșat o anchetă pentru stabilirea cauzelor morții. ***„Deocamdată nu se poate vorbi decît despre o moarte suspectă, și nu de un omor“***, a afirmat procurorul criminalist ***Vasile Pretula,*** cel care a fost însărcinat să instrumenteze cazul. Urmează efectuarea necropsiei și stabilirea cauzelor morții bătrînei. **(R.B.)**

**Comerț cu țigări și alcool în școală:** Într-un chioșc de pe spațiul școlii „George Călinescu“, la sfîrșitul săptămînii trecute se vindeau țigări și băuturi alcoolice. Inspectorii de la Direcția de Sănătate Publică (DSP), Direcția Sanitar-Veterinară, Oficiul Județean pentru Protecția Consumatorilor și de la Poliția Economică, care verificau produsele vîndute în chioșcurile școlilor, au închis pe loc societatea comercială „Serghis“ SRL. ***„Pe autorizație, societatea avea înscrise pentru vînzare și țigările și băuturile alcoolice, dar nu e permis ca aceste produse să se vîndă în spațiul școlii“***, a declarat ***Cornelia Teodorescu,*** șeful Corpului de Control de Stat al DSP. **(Corina GÎLCĂ)**

# Un copil de 13 ani și-a dat foc pentru că s-a certat cu părinții

## ■ Ana a încercat întîi să se spînzure, fiind salvată de fratele său ■ medicii îi dau șanse minime de supraviețuire ■

O fetiță de numai 13 ani și-a dat foc în fața casei părintești. ***Ana Brătuleanu,*** din Bosia, s-a transformat ieri-seară într-o torță vie după ce și-a dat foc cu benzină chiar în curtea casei unde locuia. Părinții erau plecați la Iași, Ana fiind acasă doar cu fratele ei geamăn, Marius. Oamenii din sat spun că fata a încercat să se sinucidă deoarece era supărată fiindcă se certase cu părinții. Ea ar fi încercat să se spînzure, însă fratele a reușit să-i scoată funia din jurul gîtului. Atunci, Ana a văzut bidonul cu benzină, l-a turnat pe ea și și-a dat foc. Un om din sat a încercat să stingă focul aruncînd o găleată de apă peste fetiță. Cum flăcările au izbucnit și mai puternic, omul și-a scos haina și a încercat să le stingă, acoperind trupul fetiței. Focul s-a stins în cîteva minute, iar vecinii au chemat imediat Ambulanța, urmînd să-i anunțe și pe părinții fetiței. Ana Brătuleanu a fost transportată la Iași cu Elicopterul Sanitar și internată la Spitalul de Copii „Sf. Maria“ la Secția de Terapie Intensivă în stare foarte gravă. Medicii care o îngrijesc spun că arsurile i-au afectat peste 90 la sută din suprafața corpului, așa încît șansele sale de supraviețuire sînt minime. **(S.R.)**

# Pariuri de mii de dolari la măcelurile dintre cîini

Continuare din pagina 1A

De fiecare dată în alt loc, se întîlnesc aceeași oameni cu pasiunea lor pentru luptele între cîini. Proprietarii combatanților își maschează cum pot încordarea, în timp ce puținii spectatori tolerați alături de cei care pariază așteaptă încordați. Cîinii sînt strîns ținuți în lese și pîndesc, nemîncați de două zile, începerea luptei. Cam toți știu ce au de făcut și parcă încearcă să-și identifice adversarii cu care își vor disputa calitățile de luptători. Odată pariurile încheiate și stabilită „intrarea în ring“, competitorii sînt puși față în față. Preț de cinci-zece minute, primii doi cîini care se vor lupta sînt ținuți la o distanță minimă pentru o intensă confruntare de priviri, în care aceștia încearcă să afle cît pot unul despre celălalt.

La sfîrșitul acestei „introduceri“, începe lupta propriu-zisă declanșată prin „asmuțirea“ cîinilor de către proprietari. De aici încolo, spectacolul devine greu de privit pentru un curios neavizat. Cîinii se luptă pe viață și pe moarte. Totuși, în cei șapte ani de cînd sînt organizate astfel de lupte în Iași au fost doar trei sau patru cazuri în care cîinii au fost uciși. De altfel, organizatorul luptelor și proprietarul campionului Moldovei - un Pitt Bull Red-Nose, are grijă să asigure prezența unui medic veterinar cu dotarea de prim ajutor la el.

Din pariuri se strîng, în medie, 3-4 mii de dolari

## Conan a cîștigat 40 de meciuri

Sub acoperirea anonimatului, C.N. a acceptat să ne dezvăluie cîteva dintre secretele creșterii și antrenamentului cîinilor de luptă.

Cunoscut în Iași ca inițiator al acestor lupte el este un pasionat dresor, antrenor și crescător al rasei Pitt Bull, rasă nerecunoscută legal decît în America. Iubește cîinii în general, dar nimic nu se poate compara cu relația specială care s-a dezvoltat între el și Conan, vedeta locală a momentului.

***„Conan luptă de la șase luni și în cele 30-40 de meciuri disputate pînă acum nu a pierdut niciodată. Cel mai spectaculos meci a fost cel cu Blackie, campionul „en titre“, pînă acum doi ani. Este un foarte bun strateg și comunicăm perfect. Cum să nu fie ca o oglindă a mea dacă nici în somn nu ne despărțim? Mie îmi place competiția, lupta, primul loc și se pare că am ajuns să ne exprimăm unul prin celălalt. Acasă este chiar un cîine alintat și cine l-ar vedea în mediul lui nici prin cap nu i-ar trece cu cine are de-a face. Nu suportă cearta, gesturile repezite și poate de aceea mai sare uneori la oameni. Dar asta e rasa lui de cîine special creat pentru luptă!“***, ne mărturisește C. Întreținerea lui Conan ajunge la aproximativ 2 milioane lunar, pentru că din meniul lui zilnic nu pot lipsi carnea, laptele, vitaminele. El este zilnic antrenat împreună cu ceilalți luptători ieșeni: lupi, Dobermani, Rothwaileri, Bull-Terrieri și chiar Schnautzeri. Interesant este faptul că, în timpul antrenamentelor, cîinii se comportă ca și cum ar ști că nu trebuie să se rănească reciproc.

## Un pui se vinde cu peste 8 milioane

Cel mai mare venit îl aduc însă puii, pe care proprietarul nu-i vinde sub 8.000.000 de lei. El procedează la o atentă selecție a femelei și monitorizează dezvoltarea acestora pînă la 2-3 luni. Are clienți din toată țara care așteaptă nerăbdători să intre în posesia „puilor de campion“.

În ceea ce privește organizarea luptelor, locul și orele sînt stabilite de către proprietarii competitorilor care se întîlnesc de regulă la tîrgul de animale din Podu de Fier. Tot aici se stabilesc și nivelurile pariurilor care se ridică pînă la 200 de dolari și se anunță noii veniți. ***Adrian B.*** student, care merge din pasiune la astfel de lupte ne povestește cum a avut surpriza să-și întîlnească unul dintre profesori ca participant direct cu un Dog Argentinian. De altfel, printre pasionații acestui sport sîngeros se numără medici, profesori și chiar polițiști. Mama lui C.N. ne povestește: ***„A trebuit să-mi schimb de cîteva ori numărul de telefon pentru că ne căutau polițiști din București sau Oradea care fie că voiau să participe la lupte, să-și antreneze cîinii aici sau să-și cumpere pui de la Conan“.***

În aceste lupte aflate în afara legii, de multe ori se întîmplă ca chiar competitorii să comită „ilegalități“. Adrian B. ne povestește despre cîinii „contrafăcuți“ pe care proprietarii îi înzestrează cu dinți de fier sau cu colți foarte ascuțiți în speranța că vor cîștiga în acest fel. ***„Îmi amintesc ultima luptă în care un individ din Roman cu un Rothwailler s-a luptat cu Conan și abia după ce a fost învins și s-a prăbușit lumea a observat colțul de fier sclipind în soare. Nu a lipsit mult să nu iasă bătaie între cele două tabere și pînă la urmă respectivului individ i s-a interzis participarea pe viață la lupte. Este un cerc restrîns, toți se cunosc între ei și astfel de fapte sînt sancționate imediat“.***

Vedeta, retrasă într-un colț, privește plictisită lumea care se agită. Nimic din atitudinea lui Conan nu trădează faptul că ar putea sfîșia un cîine obișnuit în cîteva secunde. Se ridică încet și se îndreaptă cu vădit interes spre Schwart, prietenul lui, un Bull-Terrier mare și negru ca tăciunele. Ei locuiesc împreună de aproape trei ani și se împacă de minune.

Conan, campionul Moldovei, este un Pitt Bull Red-Nose. În imaginea de jos, Conan este alături de un alt cîine de luptă cu care se antrenează

# Un monstru se trezește: reîncepe nebunia petardelor

## ■ șeful IPJ spune că a suplimentat numărul patrulelor pe străzi ■ zilnic, sute de mii de petarde sînt introduse în Iași de către basarabeni ■ părinții ai căror copii sînt prinși cu „pocnitori“ ar putea fi amendați ■

Monstrul petardelor revine la viață. Ca în fiecare an, petardele au reînceput să apară pe piața ieșeană, spre deliciul unora și teroarea marii majorități. Ca în fiecare an, Poliția se declară pregătită să ia măsuri radicale. ***„Din această săptămînă, a fost suplimentat numărul patrulelor de pe străzi. S-au constituit patrule mixte de polițiști, jandarmi și gardieni publici care să confiște petardele vîndute fără autorizație“***, a declarat comandantul Inspectoratului județean de Poliție, ***Ștefan Alexa.***

Deși legea spune că materialele pirotehnice nu pot fi vîndute decît de către persoanele autorizate, în practică se întîmplă altfel. În cartierele mărginașe, la aproape fiecare tonetă se vînd petarde. În fiecare piață, întreprinzători ad-hoc oferă la prețuri modice, „pocnitori“. Cele mai multe petarde sînt aduse de basarabeni, care își mai rotunjesc astfel veniturile. La vamă, cutiuțele mici cu explozibili trec aproape neobservate. De la basarabeni la comercianții autohtoni și de acolo pe stradă, drumul petardelor este simplu și aproape imposibil de contracarat de poliție. ***„S-a luat legătura cu personalul Vămii pentru întreprinderea de acțiuni comune. Problema este să oprim petardele la frontieră, pentru a nu fi depășiți de situație. Solicităm și cooperarea populației care să ne semnaleze eventualele puncte de desfacere a acestui gen de materiale“***, a spus purtătorul de cuvînt al IJP, ***lt.col. Ioan Bodia.***

Comercializarea petardelor este permisă doar în perioada sărbătorilor de iarnă. Pentru a putea vinde petarde, un comerciant trebuie să obțină o autorizație din partea serviciului arme, explozivi și substanțe toxice al IJP și o alta din partea Inspectoratului Teritorial de Muncă.

În cazul în care aceste autorizații lipsesc, comerciantul riscă să i se confiște marfa și să fie amendat pentru tulburarea liniștii publice. Aceeași pedeapsă o pot primi și cei care utilizează petardele în afara zilelor permise de lege. ***„Majoritatea celor care folosesc petarde sînt copii. În cazul acestora, părinții sînt pasibili de amendă“***, a încheiat Alexa. **(Alexandru ZĂNOAGĂ)**

# Butur trebuie să dea raportul despre vilele vameșilor

## ■ prefectul i-a acordat termen două săptămîni ca să dea explicații pentru fiecare palat în parte ■ însă controlul nici nu a început ■

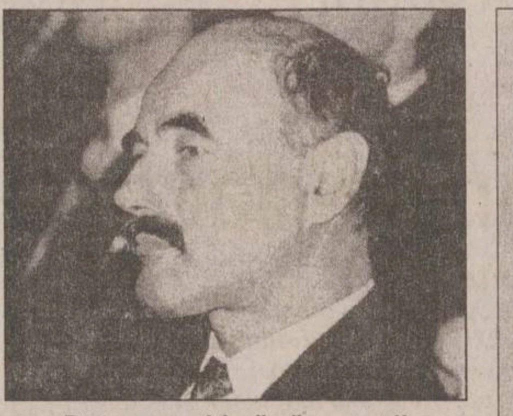

Butur consideră că vameșii din Moldova trăiesc modest

Vilele vameșilor mai au de așteptat pînă să fie verificate. Controlul anunțat de prefectul ***Corneliu Rusu Banu*** acum o săptămînă nici măcar nu a început. ***„Deocamdată se așteaptă rezultatele anchetei interne a Direcției Generale a Vămilor (DGV - n.r.). Directorul DGV, Eugen Butur, are la dispoziție două săptămîni pentru a ne înainta un raport cît mai complet asupra averilor deținute de vameși“***, a declarat subprefectul ***Valentin Soroceanu.***

Prim-ministrul ***Adrian Năstase*** a solicitat verificarea imobilelor deținute de personalul vămilor din țară.

La nivelul fiecărui județ trebuiau constituite comisii mixte compuse din reprezentanți ai Prefecturii, Direcției Finanțelor Publice și Inspectoratului Județean de Poliție. Comisiile urmează să evalueze imobilele deținute de vameși și să verifice modul în care aceștia își pot justifica averile. Prefectul nu a emis încă ordinul de constituire al acestei comisii, așteptîndu-se rezultatele anchetei interne a DGV. Soroceanu nu s-a arătat foarte entuziasmat de noua operațiune de control. ***„Din cîte știu, multe construcții nu sînt decît case cu etaj, care nu pot fi numite vile. Este posibil ca mulți vameși să-și fi făcut casele pe numele unor rude, ceea ce va îngreuna acțiunea de control. Nu putem estima acum perioada necesară efectuării unei verificări complete“***, a încheiat Soroceanu. **(A.Z.)**

# Pneumonia nu mai reacționează la antibiotice uzuale

## ■ directorul Spitalului de Pneumologie susține că situația este rezultatul unui tratament „după ureche“ făcut de pacienții în cauză

Medicii Spitalului de Pneumologie s-au confruntat în ultimul timp cu o avalanșă de cazuri grave de pneumonie, numărul pacienților internați cu acest diagnostic dublîndu-se în ultima lună. Dacă în august și septembrie au fost cîte 35 bolnavi, în octombrie numărul lor a ajuns la 52, iar în această lună sînt deja 53 de internări. În ultimele patru luni, au fost 174 de cazuri, dar, din păcate, aceasta este doar fața vizibilă a fenomenului, numărul real al bolnavilor fiind cel puțin dublu, apreciază specialiștii. ***„Asistăm practic la o dublare a numărului de cazuri și îngrijorător este că sînt foarte multe cazuri grave, cu complicații multiple pentru că rezistența bolii la antibioticele uzuale a crescut din cauza tratamentelor făcute după ureche, fără consultarea prealabilă a medicului. Pentru că vin la spital în stare gravă, sîntem nevoiți să folosim antibiotice de ultimă generație, costul tratamentului pentru o singură zi ridicîndu-se la aproape 2 milioane de lei. Am avut o pacientă din Bacău cu care am cheltuit 200 de milioane, dar a fost salvată“***, a precizat ***prof. dr. Traian Mihăescu,*** directorul spitalului. Cei mai mulți bolnavi provin din medii sociale defavorizate, din mediul rural, unde se consumă mult alcool și cei „afumați“ bine mai adorm pe marginea drumului spre casă, în frig. Simptomele unei pneumonii, mai ales în cazul vîrstnicilor sînt durerile puternice în piept, lipsa poftei de mîncare, în 24 de ore nu se mai pot ridica din pat, apare febra mare. În cazul bolnavilor peste 65 de ani este obligatorie internarea în spital pentru o atentă îngrijire medicală. **(Cristian DONOSE)**

# Va fi schimbată directoarea de la Centrul de plasament Bivolari

## ■ deși penal nu este nimeni vinovat de moartea tragică a fetei de 14 ani, directorul DPC, Pintilie Penciuc, crede că, moral, conducerea și îngrijitorii sînt vinovați

Morala a decis vinovații în cazul tragediei de la Centrul de plasament Bivolari. Moartea unei fete de 14 ani nu va trimite după gratii nici un angajat al centrului, dar va aduce schimbări în conducere. ***„Penal, nimeni nu este vinovat. Moral, însă, îngrijitorii nu au nici o scuză“***, a afirmat ieri, categoric, ***Pintilie Penciuc,*** șeful Direcției pentru Protecția Copilului (DPC). Acesta va sancționa cu 10% din salariu îngrijitorii care erau de serviciu cînd a avut loc tragedia, iar directoarea centrului va fi demisă. ***„Sesizări în legătură cu directoarea am mai avut și în trecut. Pot spune că, pe linie administrativă, directoarea Botez ar fi trebuit să fie mai implicată în problemele centrului“***, și-a explicat decizia Penciuc.

***Olga Botez,*** directoarea de la Bivolari, nu are nici cea mai vagă idee despre faptul că-și va pierde locul de muncă. ***„Părerea mea este că nu va fi nimeni sancționat, eu cu atît mai puțin. Nu mi s-a comunicat nimic în acest sens“***, a declarat asearăă directoarea. Olga Botez habar nu avea despre măsurile DPC: ***„Eu nu am avut nici o vină. Era duminică seara, la ora zece și eu nu eram în timpul programului. Și chiar dacă aș fi fost, eu sînt medic, nu paznic“***, a adăugat Botez. Dar Penciuc nu vrea să-i ierte greșelile administrative: ***„Directoarea este moale. În general, personalul își face datoria, dar la Bivolari nu se simte o mînă de director“***, a declarat șeful DPC. **(Cătălin PRISACARIU)**


DAS INSTALAȚII

deschide un NOU MAGAZIN! în

Str. I.C. Brătianu nr. 20-22
(sensul giratoriu de lîngă Filarmonică)

✓ centrale termice
✓ calorifere
✓ fitinguri și țeavă multistrat
✓ sanitare

Prețuri și Calitate deosebite !


# Inventatorii ieșeni s-au umplut de aur la Bruxelles

Continuare din pagina 1A

***„Este cea mai importantă participare a românilor, acum fiind și o ediție jubiliară a Salonului, aniversarea a 50 de ani. Toate cele 32 de invenții prezentate de Institutul Național de Inventică din Iași au fost premiate, 18 cu medalii de aur, restul obținînd medalii de argint și bronz“***, spune ***prof.dr Vitalie Belousov,*** directorul general al Institutului Național de Inventică.

Cu atîtea premii, România s-a situat detașat pe primul loc în cadrul competiției, ca și la Salonul de la Geneva din luna aprilie, bucureșteanca ***Maria Caloianu*** și cei doi fii ai săi obținînd acum Marele Premiu al Juriului.

Turbina eoliană, mașina de ascuțit freze cu dantură curbilinie, procedeul și dispozitivul de ascuțire a burghiilor elicoidale și cuțitul armat cu răcire internă sînt invențiile cu care a participat la acest salon ***prof.dr Vitalie Belousov,*** două medaliate cu aur, una cu argint și una cu bronz.

Profesorul Belousov, fost rector al Universității Tehnice, deține un adevărat record în domeniul inventicii, numărînd în cariera sa peste 70 de medalii, mai mult de 60 fiind de aur.

***Prof. dr Boris Plahteanu,*** de la Universitatea Tehnică, unul dintre reprezentanții Institutului de Inventică care au fost acum la Bruxelles, a obținut trei medalii de aur. **(Mirela CORLĂȚAN)**

La Centrul Cultural Francez, se depun zilnic, în medie, două cereri de viză. Trei sferturi din solicitări sînt rezolvate favorabil.

# Cum puteți obține viză Schengen fără a merge la București

■ e suficient să depuneți dosarul la Centrul Cultural Francez, dacă perioada pentru care este solicitată viza nu depășește trei luni

Ieșenii pot obține viză Schengen scăpînd de calvarul unui drum pînă în capitală și de cozile de la Ambasadă. Dacă perioada pentru care se solicită viza nu depășește trei luni de zile, viza se poate obține prin depunerea dosarului la Serviciul pentru vize de la Centrul Cultural Francez (CCF). Pentru aceasta, cei care vor să călătorească în Franța trebuie să aibă o invitație vizată de primăria orașului în care locuiesc gazdele, asigurarea medicală, adeverința de salariat și cartea de muncă, adeverința de student, elev sau cuponul de pensie. În plus, este obligatoriu ca cel care solicită viza să prezinte actele mașinii și cartea verde sau, în cazul în care nu merge cu mașina, biletul de autocar, tren sau avion, dus-întors, decontabil parțial în cazul în care Ambasada Franței nu acordă viza.

Dacă perioada de sedere în străinătate depășește o lună, mai este necesar un extras de cont bancar care să ateste că cel ce vrea să călătorească dispune de minimum 300 de franci francezi pe zi. Comisionul Centrului Cultural Francez este de 150.000 de lei, însă pe lîngă acești bani, la depunerea dosarului, solicitantul trebuie să mai aibă în buzunar încă 16 dolari pentru serviciul de curierat rapid prin care se trimite dosarul și pașaportul la București. Taxa pentru o viză pe mai puțin de o lună este 164 de franci francezi, iar pentru perioade mai mari, 230 FF. Profesorii de franceză și tinerii cu vîrsta pînă în 25 de ani sînt scutiți de această taxă. Așa cum sustine *Olivier Dumas*, șeful Serviciului de vize de la CCF, în perioada verii 95% din dosare au fost aprobate, acum proporția fiind de 75%, la o medie de două cereri pe zi. **(Mirela CORLĂȚAN)**

# Fetița care se luptă cu centimetrii

■ o dereglare genetică a făcut-o ca la 12 ani să aibă statura și talia unui copil de 8 ani

**De fiecare dată cînd vine la spital, Florentina se măsoară sperînd să mai fi crescut cu cîțiva centimetri. Deși abia ajunge la clanța ușii, fetița de 12 ani se comportă grav, ca un om matur. Despre birocrație și greutatea cu care poți obține o rețetă compensată, Florentina vorbește cu indiferență, ca un om confruntat des cu astfel de probleme. Obișnuită cu medicii și cu spitalele, fetița vrea să devină doctor de copii, și aceasta chiar dacă nu va mai crește. Ea are un 1,17 metri, cu 23 de centimetri sub înălțimea normală la vîrsta sa, și suferă de o boală genetică ce îi împiedică creșterea.**

Florentina suferă de sindromul Turner, o boală foarte rară

## În fiecare zi trebuie să facă o injecție pe bază de hormoni

În fiecare zi, *Florentina* își face singură injecția care ar trebui să o ajute să crească. Urmează un tratament pe bază de hormoni de creștere și speră să se mai înalțe măcar un pic. Pînă în urmă cu doi ani, cînd medicii au descoperit că fetița nu poate crește, părinții acesteia nu și-au făcut probleme, sperînd că fetița lor se va înălța mai tîrziu. *„Cînd am aflat că nu mai pot crește am crezut că e o glumă. Apoi, medicii mi-au explicat de ce sufăr și mi-au spus că există totuși o speranță dacă urmez un tratament special. Și așa am ajuns să-mi fac în fiecare zi injecție și sper că mă voi mai înălța“*, a spus Florentina Mican. O dată pe lună, ea vine din satul Deleni - Bacău și se internează la Iași pentru analize pentru a afla dacă trebuie sau nu schimbat regimul alimentar. *„Sindromul Turner este o boală determinată genetic care împiedică creșterea. Noi am depistat boala fetiței în urmă cu doi ani cînd a venit la noi cu probleme digestive. Din cauza lipsei unor enzime, nu poate descompune glutenul din alimente, iar din clasa cerealelor nu poate mînca decît orez*“, ne-a spus prof.dr *Ovidiu Brumariu*, șeful Clinicii a IV-a Pediatrie, din cadrul Spitalului de Copii Iași.

## De cîte ori se internează în spital, se măsoară

În cei doi ani de cînd vine lunar la spitalul ieșean, fetița a învățat denumirile multor afecțiuni și s-a obișnuit cu hibele sistemului sanitar: *„Cîte dureri de cap am avut cu rețeta pentru creștere... Trebuie să mă duc la casa de asigurări pentru o ștampilă, apoi la farmacie să-mi scrie rețeta și prețul, apoi iar la casă pentru altă ștampilă și abia după aceea se eliberează rețeta. O adevărată nebunie“*, explică cu seriozitate Florentina. Cu bărbia care îi ajunge puțin deasupra mesei, ea pare mai mult un copil în clasa întîi, deși este în clasa a V-a. Fetița spune că învață foarte bine la școală și vrea să se facă medic: *„Îmi place foarte mult biologia și vreau să mă fac medic. Chiar dacă nu voi mai crește“*. Cu toate acestea, de fiecare dată cînd se internează în spital, se măsoară. *„De cînd fac tratamentul cu medicamente pe bază de hormoni, am mai crescut cu patru centimetri. Poate m-ajută Dumnezeu și mă mai înalț. Numai să-mi dea de la casă medicamentul gratuit, că părinții nu au bani să-l cumpere“*, spune cu tristețe în glas Florentina. Tratamentul care îl urmează fetița costă lunar peste șapte milioane de lei. Anul acesta a făcut o pauză de cinci luni pentru că farmaciile nu au vrut să-i elibereze gratuit medicamentul; iar părinții, care nu au serviciu, nu au avut bani să i-l cumpere. *„Ar trebui să se găsească o soluție pentru ca acești copii să beneficieze de tratament. Chiar dacă nu vor crește foarte mult, tratamentul le oferă o șansă“*, a mai spus dr. Brumariu. Acesta a mai precizat că astfel de cazuri, copii cu sindrom Turner, sînt foarte rare. **(S.R.)**

NORD'EST 100.4 FM RADIO

## PE SCURT

### Polițiștii au băgat la mititica un șofer pentru o mită de 80.000 de lei

Pentru că a vrut să mituiască cu 80.000 de lei un polițist, în mîinile căruia picase un șofer băut, Gheorghe Prisăcaru s-a ales cu șase luni de închisoare cu suspendare pentru dare de mită. Potrivit actului de acuzare întocmit de procurori, pe 11 martie 2001, *Gheorghe Prisăcaru* s-a dus cu mașina la *Ionuț Păduraru* din Comarna. Bucuroși de reîntîlnire, cei doi s-au cinstit cu vin și țuică. Pe înserat, Ionuț Păduraru a vrut să meargă cu mașina la Osoi. Pe drum însă i-a ieșit în cale o patrulă a poliției rutiere. Deoarece mirosea a alcool, Păduraru a fost invitat de plutonierul Radu Marian la postul de poliție. Între timp, Gheorghe Prisăcaru a aflat în ce belea a intrat amicul său. A făcut rost de 80.000 de lei și l-a căutat pe plutonier crezînd că suma îl va face pe polițist să închidă ochii. Gestul său l-a costat însă un dosar de dare de mită. Trimis în judecată, Gheorghe Prisăcaru a schimbat mita de 80.000 de lei pe o condamnare de șase luni cu suspendare. **(A. PLECAN)**

### Elevii din Pașcani au luat Marele Premiu la concursul TV5

19 elevi din Pașcani au reușit să cîștige anul acesta Marele Premiu al concursului „Paroles de lectures“ organizat de TV5. Ei au primit astăzi premiul de la Gerard Klein, actor și animator de televiziune la TV5 . Elevii, îndrumați de profesoara *Lucia Eniu*, de la școala „Nicolae Iorga“ din Pașcani i-au devansat în creativitate pe elevii de la „Universidad de la Americas“ din Mexic și pe cei de la liceul „Scheinfeld“ din Germania. Cei 19 copii cu vîrste cuprinse între 10 și 12 ani au scris pentru concurs impresiile lor despre lecturile francofone și au creat o poveste ruptă din realitatea cotidiană pe care au adaptat-o la un fragment dintr-un roman al lui Daniel Pennac. Povestirea lor a fost despre o fetiță care ajută o căprioară rănită în parcul zoologic Neamț. La concurs au participat 250 de clase, adică 6000 de elevi din 47 de țări. Cele mai bine reprezentate țări la „Paroles de lectures“ organizat de TV5 au fost Germania, România, Algeria și Marocul. **(Corina GÎLCĂ)**

### Ștefan Gheorghiu își caută soția cu Poliția

O femeie de 43 de ani a dispărut de acasă în condiții suspecte. *Ștefan Gheorghiu* (44 ani), inginer la SC „Fortus“ SA, s-a prezentat sîmbătă la Poliția Municipiului Iași și a afirmat că soția sa, *Carmen Maria Gheorghiu* (43 ani), nu s-a mai întors vineri de la serviciu. Conform declarației bărbatului, soția sa, care lucrează ca economist la SC „Sporul“ SA Iași, trebuia să ajungă acasă în jurul orei 15, însă nu a venit. A doua zi, Ștefan Gheorghiu a mers la Poliție și a depus o plîngere în care arăta că femeia a dispărut. Aceasta nu a fost găsită nici pînă ieri, cu toată măsurile luate de polițiști: transmiterea semnalmentelor la toate secțiile și posturile de poliție, la agenții de ordine, Corpul Gardienilor Publici și Poliția Transporturilor Feroviare. Purtătorul de cuvînt al Inspectoratului de Poliție Județean Iași, colonelul Ioan Bodia, afirmă că acest caz a fost preluat de Biroul Poliției Judiciare, care urmează să facă verificări pentru găsirea disparutei. **(R.B.)**

# Multe produse din carne ajung în galantare gata expirate

■ directorul DSV, Vasile Hrițcu, explică acest lucru prin faptul că pentru obținerea acestora se folosesc cărnuri cu termenul de garanție depășit

Ieșenii sînt din ce în ce mai neputincioși în fața avalanșei de produse din carne necorespunzătoare. Sub deviza „nimic nu se pierde, totul se transformă“, producătorii și comercianții de produse din carne folosesc orice poate fi vîndut.

*„Există producători care retrag de pe piață cărnurile expirate, dar nu le declară și apoi le refolosesc ca ingrediente pentru alte produse. Astfel, se ajunge la situația în care un produs intră în magazine deja expirat sau rămîne valabil doar cîteva zile“*, a avertizat șeful Direcției Sanitar-Veterinare (DSV), *Vasile Hrițcu*. Acesta și-a argumentat afirmațiile cu rezultatele ultimului control efectuat de către inspectorii DSV, în Iași, Tîrgu Frumos și Hîrlău. Peste 40 de agenți comerciali au fost sancționați, principalele nereguli fiind depășirea termenului de valabilitate al produselor, neconcordanțele între documentele sanitare și cele economice, lipsa de igienă a personalului și a spațiilor de producere și vînzare. *„Există tendința agenților economici de a eluda controlul sanitar-veterinar prin sacrificarea clandestină a animalelor, neplătindu-se astfel impozite prin nedeclararea produselor. Tehnica este frecventă“*, a declarat Hrițcu. Șeful DSV s-a arătat neputincios în fața valului de ilegalități: *„Conform legii, amenzile nu se ridică la mai mult de două milioane lei, ceea ce este absolut insignifiant. La «Camis» SRL, de exemplu, produsele nu erau identificate, personalul nu avea nici un fel de echipament sau analize medicale făcute. Nu i-am putut amenda decît cu trei milioane lei, pentru trei magazine“*, a încheiat Hrițcu. **(Cătălin PRISACARIU)**

# Traficanți de mercur, turnați la poliție de un turc

*Vasile Asultanei* și *Marian Popa* au fost condamnați după ce au vîndut mercur, fiind turnați polițiștilor de către un turc. Ei au primit cîte un an de închisoare pentru trafic de stupefiante. Potrivit rechizitoriului întocmit de procurori, Vasile Asultanei a cumpărat de la o oarecare Larisa 2,6 kg de mercur. Pentru că avea nevoie de ajutor ca să vîndă mercurul, Asultanei a luat legătura cu Marian Popa.

Într-un final, ei au găsit un cumpărător în persoana unui turc. Tranzacția urma să aibă loc pe 27 ianuarie 2001. Însă, la ora stabilită, în locul turcului au apărut polițiștii care i-au prins pe cei doi cu mercurul. **(A. PLECAN)**

# Val Condurache zice „Pas“ la intrarea în PSD

■ el a declarat că va fi alături de Constantin Simirad în Consiliul Local, dar a lăsat de înțeles că nu va face pasul către partidul de guvernămînt ■ pînă acum, nu s-a mai auzit de nici un alt caz de disidență în cadrul „moldovenilor“ ■

Fuziunea dintre Partidul Moldovenilor (PM) și PSD va mări rîndurile partidului de guvernămînt. Primarul *Constantin Simirad* a declarat că PM numără aproape 22.000 de membri, din circa 22 de filiale, însă nu exclude situația ca o parte dintre aceștia să refuze înscrierea în PSD. *„Pînă acum nu am primit nici un semnal de opunere la această fuziune. Însă, în ședința de sîmbătă a Senatului partidului, vom comunica tuturor membrilor fuziunea cu PSD, iar cine va vrea se va înscrie, cine nu, nu“*, a spus Simirad.

Totuși, la conferința județeană a PSD, ce a avut loc duminică, au fost deja numiți în Consiliul Județean al partidului de guvernămînt atît Constantin Simirad, cît și consilierii locali PM, mai puțin *Petra Carp* și *Val Condurache*. Acesta din urmă nu și-a manifestat încă intenția de a se înscrie în PSD, spunînd că, dacă i se va cere precizarea poziției sale, va declara în ședința din 26 noiembrie a Consiliului Local dacă va rămîne sau nu independent. *„Indiferent de opțiunea mea față de această fuziune, votul meu în Consiliu va fi alături de primarul Constantin Simirad“*, a afirmat Condurache. În schimb, Petra Carp a declarat că se va înscrie în PSD, așa cum procedează orice om disciplinat. *„Respectul meu față de domnul primar este prea mare ca să procedez altfel. Îmi voi urma liderul“*, a spus ferm Petra Carp.

Val Condurache: „Votul meu în Consiliu va fi alături de primarul Constantin Simirad“

Deocamdată, în cadrul PM se realizează un ultim recensămînt al membrilor din cele 22 de filiale, din care puține au rămas funcționabile. *„Vom lua legătura cu filialele și le vom cere să ne comunice numărul de membri pe care îl înregistrează în prezent“*, a spus consilierul local PM, *Petru Focșa*. Acesta a adăugat că, la Iași, PM numără circa 3.000 de membri. **(Bogdan PĂȘCĂNEANU)**

# Sute de tineri s-au angajat în construcții și confecții

■ după ultima bursă a locurilor de muncă, 600 de ieșeni au reușit să prindă o slujbă

Directorul Agenției Județene pentru Ocuparea Forței de Muncă (AJOFM) a ajuns profet în propria țară. La ultima bursă a locurilor de muncă organizată de AJOFM, *Liviu Filipescu* a estimat că o treime dintre participanții la bursă va avea un loc de muncă. Destinată absolvenților de studii medii și superioare, bursa desfășurată în septembrie nu a avut un început prea strălucit. La aproape o lună de la desfășurare, numai 150 dintre cei 1.600 de participanți se puteau lăuda că-și găsiseră un post. *„Este un proces de durată, în care se organizează numeroase interviuri la firme. Patronii vor să fie siguri că oamenii pe care-i angajează sînt potriviți“*, declara atunci Filipescu. Optimismul șefului AJOFM era în scădere: *„În cele din urmă, 200 de absolvenți tot vor fi angajați. Ar fi un procent de 13% din cerere, ceea ce e mulțumitor“*, adăuga Filipescu. Însă, între timp, procentul a depășit și cele mai frumoase așteptări, ridicîndu-se la 35%. *„După primele angajări, am organizat cursuri de calificare și recalificare pentru absolvenți și i-am retrimis la firmele interesate. Așa a crescut numărul încadrărilor la 578“*, a afirmat Filipescu. Cei mai mulți absolvenți cu studii medii au intrat în industria textilă sau în construcții, pentru cei cu studii superioare neexistînd foarte multe oferte. **(Cătălin PRISACARIU)**

# Bătaie ca-n „Șapte păcate“, la Mironeasa

O altercație între cîteva zeci de țărani din comuna Mironeasa s-a încheiat numai după intervenția „mascaților“ Poliției. Incidentul a avut loc sîmbătă noapte, chiar în centrul comunei. Conform anchetei Poliției, între tinerii din satul Brusturet și cei din Mironeasa există de mai mult timp o stare conflictuată. Și cum în seara de sîmbătă aceștia au băut la barul din Mironeasa, pînă la violență a fost un singur pas. Polițiștii au stabilit că la bătaie au participat în jur de 40 de persoane, au fost sparte geamurile crîșmei, iar mai multe garduri ale țăranilor din apropiere au fost distruse. Bătaia s-a terminat după ce la fața locului a ajuns Detașamentul de Intervenție Rapidă, care a reușit în scurt timp să restabilească ordinea. Deși la altercație au participat 40 de oameni, un singur țăran s-a ales cu răni mai serioase, fiind internat la Spitalul de Neurochirurgie după ce a primit un par în cap. Polițiștii fac cercetări pentru identificarea participanților la acest conflict. Bătăile din Mironeasa au devenit în ultima vreme obișnuite, în fiecare lună înregistrîndu-se măcar un scandal mai serios. **(R.B.)**

*INTERBRANDS Marketing & Distrubution*
distribuitor pentu companii de renume mondial, cum ar fi
**British American Tobacco, Procter&Gamble, Nestle, Gillette, Perfetti,**

**angajează în IAȘI**

**Reprezentanți Vînzări**
**- Divizia Professional**
**(sistem pre-selling)**

*Cerințe:*
- excelente abilități de negociere
- spirit proactiv
- flexibilitate și creativitate
- stagiul militar satisfăcut
- cunoștințe de limba engleză
- carnet auto categoria B
- experiența în HORECA este un avantaj

*Oferim:*
- mediu atractiv de muncă
- posibilități de carieră
- un sistem de compensații foarte competitiv

Trimiteți CV-ul și o scrisoare de intenție la:
**INTERBRANDS Marketing&Distribution, Iași, Șos. Iași Tomești km. 1, fax 032/234240, nu mai tîrziu de 23.11.2001.**
Toate aplicațiile sunt strict confidențiale. Numai candidații selectați vor fi contactați.

DEDEMAN
DEDEMAN
Lider al pieții materialelor de construcții din Moldova

angajează pentru punct lucru Iași:
- Ingineri și personal specializat instalații termice
- Ingineri instalații electrice
- Personal specializat în vînzări materiale de construcții si amenajări interioare
- Personal pentru facturare (cunoștințe de contabilitate primară)
- Motostivuitorist
- Șoferi cat. C

CONDIȚII:
- abilități de comunicare;
- dinamici; ambițioși; spirit de echipă.

SE OFERĂ:
- salariu motivant;
- condiții de muncă deosebite;
- oportunitatea dezvoltării unei cariere într-o companie de succes;
- posibilitatea de a lucra în cadrul unei companii dinamice și puternice.

Curriculum Vitae cu specificarea poziției pentru care optați se depune la sediul societății din str. Luca Arbore 2 (în spatele Sedcom Libris) între orele 9-16
Vor fi contactate pentru interviu doar persoanele selectate

# Ieșenii încep marea bătălie cu iarna

**■ asociațiile cu restanțe la întreținere din iarna trecută nu primesc încălzire ■ după întîlnirea de ieri de la Prefectură, nici șefii orașului, dar nici administratorii de asociații nu au putut da soluții pentru recuperarea datoriilor ■ restanțierii nu permit accesul în locuințe pentru debranșarea utilităților, chiar dacă, astfel, vecinii lor cu plata la zi ar putea avea căldură în case ■ pentru administratori, trimiterea în judecată a rău-platnicilor reprezintă o soluție păguboasă ■ primarul Simirad i-a amenințat pe administratorii leneși că nu-i va atesta în funcție ■ mai sînt doar patru zile în care vă puteți înscrie la cuponiada din această iarnă ■**

**În această iarnă, ieșenii vor plăti scump pentru căldura din locuințe. Este prima iarnă din ultimii 11 ani în care locatarii vor plăti prețul real al unei gigacalorii. Subvenția a fost eliminată total. Atît reprezentanții Guvernului, cît și cei ai Consiliului Local au afirmat răspicat: „Populația trebuie să se descurce pe propriile picioare. Nu sînt bani pentru subvenții". Tariful a fost fixat, la Iași, la 754.000 lei/gcal și acesta este prețul pe care îl va plăti fiecare ieșean în parte. Primul șoc adevărat va fi pe 15 decembrie cînd administratorii asociațiilor vor afișa facturile la încălzire aferente lunii noiembrie. După primele calcule estimative, ieșenii vor plăti pentru agentul termic consumat în această lună între 459.940 lei și 1.839.760 lei, în funcție de numărul camerelor. Există o singură categorie socială, cea a familiilor cu venituri reduse, care vor beneficia în această iarnă de ajutoare bănești. În funcție de venitul net al fiecărui membru al familiei, ajutorul acordat de Primărie se va încadra între 110.000 lei și 700.000 lei. În aceste zile se fac listele cu cei ce au dreptul la ajutoarele bănești pentru plata încălzirii. Cine nu își întocmește dosarul și nu înaintează acum cererea la Primărie pierde cuponiada din noiembrie. Ieri la Prefectură, șefii orașului au încercat să despice firul în patru și să găsească împreună cu administratorii soluții pentru recuperarea datoriilor la întreținere. Există riscul ca asociațiile care nu și-au achitat facturile din iarna trecută să nu primească nici un strop de căldură tot sezonul rece.**

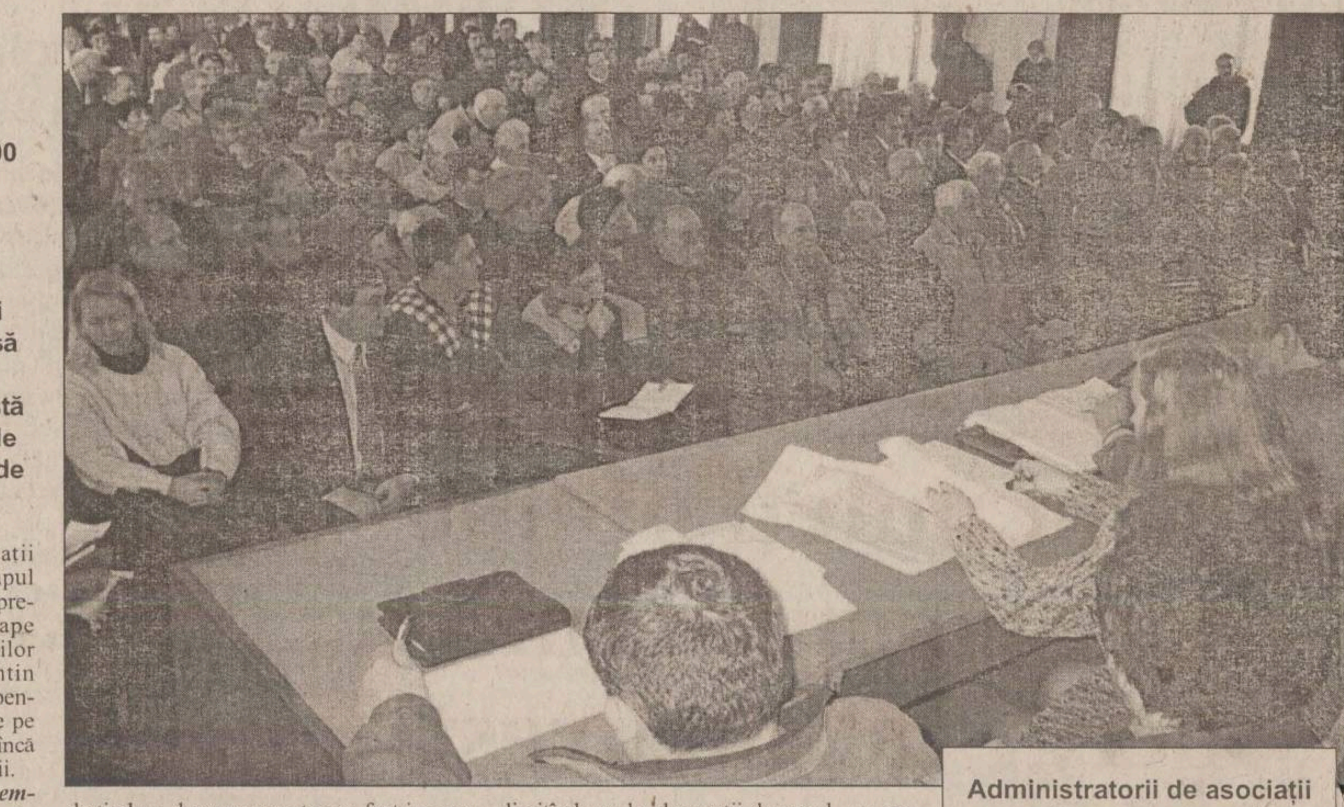

Administratorii de asociații susțin ca nu au ac de cojocul datornicilor la întreținere. „Să-i debranșăm individual nu ne lasă, să-i dăm în judecată e prea scump", se justifică toți.

## „Acum e sezonul murăturilor. Pe urmă vin sărbătorile de iarnă. Cine să plătească întreținerea?"

Sala Mare a Prefecturii a devenit ieri scena unei veritabile piese de teatru absurd. Prefectul *Corneliu Rusu Banu* a convocat o întîlnire între reprezentanții administratiei judetene și președintii a 118 asociatii cu datorii de peste 200 de milioane lei la plata utilitătilor. În cadrul întîlnirii urmau a fi găsite solutii pentru achitarea celor peste 300 de miliarde pe care populatia municipiului le datorează Regiei de „Termoficare" (RADET). De la discutie a lipsit tocmai Rusu Banu, Prefectura fiind reprezentată de subprefectul *Valentin Soroceanu*. Încercările acestuia de a se face auzit nu au avut nici un succes, președintii de asociatii străduindu-se să ia cuvîntul peste capul vorbitorului. În scurt timp, vocea subprefectului s-a stins în vacarmul aproape neîntrerupt al sălii, initiativa discutiilor fiind preluată de primarul Constantin Simirad. Solutiile avansate de primar pentru achitarea datoriilor au fost respinse pe rînd de restul participantilor, convinși încă de la bun început de inutilitatea întîlnirii.

***„Ce să plătească, dom'le? În septembrie oamenii mi-au cerut să-i mai amîn că vine școala și au copii. Acum e sezonul murăturilor. Pe urmă vin sărbătorile de iarnă. Apoi Paștele, și tot așa"***, a comentat *Gheorghe Jalbă*, administratorul asociatiei PT 11 Dacia.

### Dacă ar fi fost prezent la întîlnire, Caragiale ar fi scris o schiță de succes

*Simirad:* Trebuie să-i atentionați pe datornici să plătească, să le trimiteti somatii.

*(din sală):* Le-am trimis de 10 ori.

*Simirad:* Aveți posibilitatea să-i dați în judecată pe rău-platnici și să-i executati silit.

*(din sală):* Să mai dăm și bani prin tribunale? Discutăm degeaba! Nu poți să-i obligi să plătească dacă ei nu vor!

*Simirad:* Mergeți din ușă-n ușă și cereti-le să-și achite datoriile.

*(din sală):* Nu merge!

*Simirad:* Bine. Dacă nu se poate și nu se poate, atunci depuneti-vă demisiile pe masă și terminăm povestea. Căutăm alti administratori care să se poată impune în fata oamenilor. Administratorii sînt atestati de Primărie. Dacă nu vă plătiti datoriile nu vă dăm atestatul și rămîneți în afara legii.

*Ioan Andrieș*, administrator (în fundal, sala freamătă): Se poate da o hotărîre a Consiliului Local prin care actiunile în instantă să fie scutite de taxe. Doar așa vom putea da în judecată pe toti rău-platnicii.

*Simirad* (amuzat de propunere): „Nu este în competența noastră să facem așa ceva. Procesele nu pot fi scutite de taxele de timbru, deoarece acestea au fost impuse prin lege, nu de Consiliul Local. Fiecare administrator trebuie să-l ia pe rău-platnic de umăr și să-l zgîltîie. Aici primarul nu poate să facă nimic

### De furia administratorilor nu a scăpat nici Romeo Mistreanu, acuzat că nu contorizează blocurile

Polemica primar-administratori s-a stins abia în momentul în care s-a ridicat problema relatiei dintre RADET și asociatiile de proprietari. La unison, atacurile verbale ale administratorilor s-au îndreptat spre managerul RADET, *Romeo Mistreanu*, și spre directorul tehnic al regiei, Vasile Enache. ***„Am făcut nenumărate cereri pentru debranșarea unor apartamente de la rețeaua de încălzire. Nu am primit nici un răspuns. Am solicitat instalarea de gigacalorimetre. M-a plimbat Enache pe drumuri luni de zile și tot nu s-a rezolvat"***, a spus *Ioan Rusu*, președintele asociației PT 13 Dacia. Noul curs al discutiilor a fost preluat de Simirad, care și-a redirectionat discursul împotriva conducerii RADET. ***„Dacă ai refuzat să debranșezi oamenii, domnule Mistreanu, atunci ți-ai semnat condamnarea. Apoi, dacă oamenii vor să-și monteze gigacalorimetre, înseamnă că sînt dispuși să-și plătească datoriile. Domnule Enache, de ce nu ai montat gigacalorimetrul?"***, a atacat Simirad. Apărarea conducerii RADET a fost palidă, limitîndu-se la observatii de genul „nu am avut bani" sau „să vină la noi și se rezolvă".Conflictul administratori-RADET a reprezentat doar un scurt moment de respiro în polemica primar-administratori, replicile reîncepînd să se încrucișeze în atmosfera supraîncărcată a sălii. De la solutii respinse și propuneri neluate în seamă pînă la amenintări și cereri reciproce de demisie, toate armele au fost folosite în duelul dintre administratie și reprezentantii asociatiilor de proprietari. Vocea subprefectului s-a mai auzit doar din cînd în cînd, ridicîndu-se tîmidă dintr-un noian de replici concomitente. Vicepreședintele Consiliului Judetean, *Mihai Popescu*, a încercat să pună ordine în discutii, cerînd înscrierea la cuvînt a fiecărui vorbitor. Solutia a functionat doar cîteva minute, administratorii preferînd să ia cuvîntul din sală, peste rînd.

### Administratorii și-au luat angajamente ferme că vor recupera datoriile

Din prezidiul întîlnirii au făcut parte toti factorii răspunzători de asigurarea încălzirii în municipiu. Cei doi viceprimari, directorul CET, *Ioan Mihai*, directoarea Termo-Service, *Georgeta Gîlcă*, și directorul „Termogaz", *Lucian Leonte*, nu au avut nimic de spus, preferînd să nu facă nici un comentariu. Prezenta lor nici nu a fost remarcată în cadrul întîlnirii, participantii „dialogînd" aproape în exclusivitate cu primarul.

***„Văd că aici vorbesc singur. Pățesc la fel ca atunci cînd au fost discuțiile cu taximetriștii. Nici o problemă, putem vorbi așa pînă mîine. Nu există însă decît o singură soluție: plătiți. Dacă administratorii nu-și fac datoria, fiecare riscă o amendă de 20 de milioane lei"***, a spus Simirad în rumoarea întregii săli.

După o oră și jumătate de discuții în contradictoriu, de contre și lovituri sub centură, finalul întîlnirii a fost dat tot de Constantin Simirad. ***„Singurul lucru clar este că facturile trebuie plătite. Îi întreb pe cei de față: care dintre voi se angajează să facă tot posibilul pentru a recupera datoriile?"***, a întrebat primarul. Răspunsul sălii a fost aproape unanim: 100 de mîini s-au ridicat în aer. Imediat după votul administratorilor, participantii s-au ridicat instantaneu de pe scaune, grăbindu-se să părăsească sala. ***„Nu s-a rezolvat nimic. Ca administrator nu ai altă soluție decît să bați la ușile oamenilor și să le ceri să plătească. Eu am noroc, pentru că în asociația mea sînt oameni cu mult bun simț. Nu știu însă ce-o să se facă cei din Dacia sau din alte zone sărace ale Iașului"***, a încheiat Ionel Teodor, președintele asociației PT 6A Socola. **(Alexandru ZĂNOAGĂ)**

## Banii locatarilor de la PT 2 Moara de Foc sînt rulați prin bănci

**■ Dumitru Bucur, administratorul asociației, este acuzat de inspectorii primăriei că face depozite bancare în loc să-și plătească imediat furnizorii de servicii**

Primăria a luat la puricat asociațiile de proprietari. Directia de audit din cadrul Primăriei a început să controleze actele asociatiilor de proprietari. ***„În cazul asociației PT 2 Moara de Foc nu ni s-a permis accesul la documentele financiar-contabile. Oricum, au fost descoperite 60-70 de conturi bancare pe termen de 7 zile, cu sume cuprinse între 50 și 100 de milioane lei. Dobînda aferentă unui astfel de depozit este de 119.000 lei, în timp ce penalizările pe aceeași perioadă sînt de 789.000 de lei. Practic, președintele asociației a preferat să țină banii în bancă, în loc să efectueze plățile către furnizori"***, a declarat *Violeta Ionescu*, șefa direcției de audit a Primăriei. Președintele asociației, Dumitru Bucur, a negat însă că ar fi blocat accesul inspectorilor Primăriei la documentele contabile. ***„Declarația doamnei Ionescu este falsă și o descalifică din punct de vedere profesional. Prin depozitele bancare constituite am strîns chiar fonduri suplimentare. La un fond de rulment de 24 milioane lei am obținut anul trecut o dobîndă de 14 milioane. Ceea ce am făcut a fost benefic pînă în momentul de față"***, a spus Bucur. PT 2 Moara de Foc este una dintre asociațiile cu cele mai mari datorii la furnizorii de utilităti, acestea ridicîndu-se la 1,3 miliarde lei. Facturile lunare se cifrează la 7-800 de milioane lei, în timp ce încasările nu depășesc 200 de milioane lei. **(A.Z.)**

Bucur refuză să prezinte actele contabile

# Nu ratați ajutoarele bănești oferite de Primărie

**■ familiile nevoiașe ale căror venituri nete sînt sub 1,8 milioane de lei pe fiecare membru în parte beneficiază de sprijin financiar ■ cine nu completează formularele și nu le depune la primărie pînă sîmbătă va pierde cuponiada din noiembrie ■**

Au mai rămas patru zile pentru depunerea dosarelor în vederea obtinerii ajutoarelor bănești pentru plata agentului termic sau a gazului metan. Practic, cine nu-și întocmește dosarul pînă vineri inclusiv, pierde dreptul la cupoanele pentru căldură și gaz pe luna noiembrie. Pînă ieri, din cele 40.000 de cereri tipizate ridicate de către administratorii de asociatii, au fost depuse doar 300 pentru ajutoarele la încălzire și 400 pentru cele la gaz metan. ***„Anul trecut am înregistrat doar 23.000 de dosare rezolvate, deși au fost ridicate 50.000 de formulare pentru cupoane. Mulți au dosarul incomplet, dar există și o anumită comoditate a administratorilor de asociatii"***, a precizat Mariana Hritcu, sefa Serviciului de Ajutor Social, Gratuitati și Facilităti din cadrul Primăriei.

Pentru obtinerea acestor ajutoare bănesti, fiecare familie trebuie să-si calculeze venitul net pe care l-a cîștigat în luna octombrie. Apoi va împărți acest venit la numărul de membri care compun familia și va obtine venitul net lunar pentru fiecare persoană în parte. Următorul pas este consultarea plafoanelor de acordare a ajutoarelor bănești.

### Grilele de acordare a cupoanelor în funcție de venitul net

În cazul cupoanelor pentru agentul termic, dacă venitul pe membru de familie este mai mic de 900.000 lei, valoarea ajutorului bănesc va fi de 700.000 lei. Pentru un venit pe cap de persoană cuprins între 900.001 lei și 1.100.000 lei, familia primește un ajutor de 420.000 lei. Dacă venitul se situează între 1.100.001 lei și 1.400.000 lei, valoarea cuponului va fi de 210.000 lei. Ultimul plafon este pentru cei care cîștigă pe membru de familie între 1.400.001 lei și 1.800.000 lei, care vor primi un ajutor bănesc de 110.000 lei.

În cazul cupoanelor pentru plata gazului metan fiecare familie va primi 400.000 lei, pentru un venit net mai mic de 900.000 lei; 240.000 lei, pentru venituri cuprinse între 900.001 și 1.100.000 lei, și 120.000 lei pentru cîștiguri lunare între 1.100.001 lei și 1.400.000 lei corespunzătoare fiecărui membru al familiei.

### Actele necesare pentru primirea ajutoarelor bănești

Familiile care se încadrează într-una din grilele de venit net lunar prezentate trebuie să întocmească un dosar. Acesta va fi depus la asociatiile de proprietari sau locatari de care apartin și trebuie să cuprindă următoarele acte:

**1. Cererea tip pentru obținerea acestui ajutor se va ridica de la administratorul asociației de proprietari sau de la administratorii SC Termo Service;**

**2. Actele de identitate ale fiecărui membru de familie (buletin, certificat de naștere);**

**3. Actele de venit net obținut în luna precedentă cererii (adeverințe de salarii, cupoane de pensii, adeverințe de șomaj etc);**

**4. Actele de spațiu (contractul locuinței);**

**5. Confirmarea președintelui de asociație că numărul de persoane înscris în cerere este cel real.**

Aceste acte sînt valabile atît pentru obtinerea ajutoarelor pentru agentul termic, cît și pentru gazul metan. Numai în ultimul caz, familia trebuie să depună la dosar și o copie după contractul încheiat cu „Distrigaz" sau cu „Termogaz", sau copie după factura care atestă plata gazului metan.

Odată dosarul întocmit, acesta trebuie depus de către președintele asociației la sediul Serviciului de Ajutor Social din cadrul Primăriei, în strada Smîrdan, numărul 5, pînă la data de 25 noiembrie. De asemenea, pînă la data de 25 a fiecăreia din lunile în care se acordă cupoanele (noiembrie, decembrie, ianuarie, februarie și martie), familiile vor depune actele de venit net obtinut în luna precedentă cererii pentru ajutoarele bănești. **(Bogdan PĂȘCĂNEANU)**

## Iarna aceasta ne vom da salariile la regia de termoficare

**■ momentul adevărului va fi pe 15 decembrie, cînd administratorii vor afișa cheltuielile la întreținere pentru luna noiembrie ■ facturile de coșmar vor fi însă abia cele din ianuarie, cînd se înregistrează cel mai mare consum de agent termic ■**

Din statisticile multianuale ale regiei de termoficare, reiese că fiecărei luni de iarnă îi revine un anumit consum de gigacalorii pentru încălzirea unei locuințe. Astfel, pentru încălzirea unei singure camere se folosesc în luna noiembrie 0,61 gigacalorii, în decembrie - 0,78 Gcal, în ianuarie - 0,94 Gcal, în februarie - 0,78 Gcal, iar în martie - 0,16 Gcal.

Pentru a afla consumurile ce revin apartamentelor cu 2, 3 sau 4 camere; nu trebuie decît să înmulțiți valorile lunare de mai sus cu numărul de camere pe care îl are locuința dumneavoastră. Bineînțeles, aceste consumuri trebuie înmulțite, în final, cu prețul gigacaloriei, care în prezent este de 754.000 lei.

Astfel, factura la încălzire pe luna noiembrie a unei familii care locuiește într-un apartament cu o cameră va fi de 459.940 lei. Păstrînd aceeași metodă de calcul, factura unei familii care locuiește într-un apartament cu o cameră se va ridica la 588.120 lei în decembrie, 708.760 lei în ianuarie, 588.120 lei în februarie, 120.640 lei în martie. Pentru încălzirea apartamentului de două camere se vor folosi, în total în noiembrie 1,22 Gcal, ceea ce înseamnă 919.880 lei. În decembrie, factura la încălzire va fi de 1.176.240 lei, în ianuarie - 1.417.520, în februarie 1.176.240, iar în martie - 241.280 lei.

Pentru o familie care locuiește într-un apartament cu trei camere, plata facturii către RADET va fi un adevărat coșmar. Pentru încălzirea întregului apartament în noiembrie se vor consuma 1,83 Gcal, echivalentul a 1.379.820 lei. În decembrie, factura la încălzire va indica o sumă de 1.764.360 de lei, în ianuarie - nu mai puțin de 2.126.280 lei, în februarie - 1.764.360 lei, iar în martie - 361.920 lei.

Ultimul caz luat în calcul este cel al unei familii care locuiește într-un apartament de 4 camere. Costul încălzirii în luna noiembrie va fi de 1.839.760 lei, în decembrie - 2.352.480 lei, în ianuarie - 2.835.040 lei, în februarie - 2.352.480 lei, iar în martie - 482.560 lei. **(Răzvan MOLDOVEANU)**


Distribuitor Autorizat dialog

EUROTEL www.eurotel2000.ro

dual band
jocuri
display grafic

ERICSSON 2618
589.000 lei

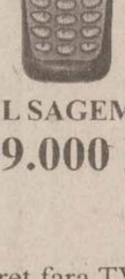

wap
dual band
vibratii
hands-free
ceas, alarma
jocuri

NOUL SAGEM 936
589.000 lei

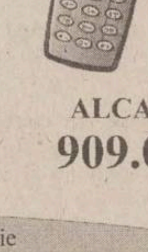

wap
dual band
vibratii
hands-free
jocuri

ALCATEL 302
909.000 lei

Pret fara TVA.
Pentru abonamentul de 4$!

Aboneaza-te la Dialog pâna pe 31 decembrie si primesti **30 MINUTE GRATUITE** lunar timp de 3 luni* si telefoanele **Nokia 3310** începând cu **49 USD****, **Alcatel OT 311** începând de la **35 USD****, **Alcatel OT 302** începând de la **19 USD**** si **Mitsubishi Trium Geo** începând de la **15 USD****. Pentru fiecare telefon Nokia sau Alcatel primiti **CADOU** o husa.

*Pentru Dialog 60-Dialog 1000 minutele gratuite se acorda pt. toate convorbirile nationale, iar pentru Dialog Inedit si Dialog Practic minutele gratuite se acorda pentru convorbiri nationale in reteaua Dialog. **Cu abonament Dialog 60 - Dialog 1000 sau Dialog Free. Pretul nu include TVA.

**Cele mai mici preturi la cartele de reîncarcare, pachete ALO, accesorii si telefoane fara conectare!**

**IASI:** Strada Stefan cel Mare nr. 4 ( vis-a-vis de Moon Palace ), Tel/Fax: 032-259.429


## Primiți cu RADET-ul?

**■ angajații regiei de termoficare vor colinda din ușă în ușă pentru a recupera restanțele de la locatari ■ din cauza datoriilor la întreținere, aproape jumătate de oraș nu primește încălzire ■ numărul blocurilor decuplate de la rețeaua de termoficare crește de la o zi la alta ■**

Asociatiile de proprietari care nu și-au achitat facturile la întretinere aferente iernii trecute nu vor fi cuplate la reteaua centrală de termoficare. În acest moment sînt închise complet 10 puncte termice. Locatarii arondati la 270 de asociatii cu mari datorii nu primesc nici un strop de încălzire. Alte cîteva sute de asociatii sînt închise doar partial. ***„Acum sînt încălzite aproximativ 60% din locuințele ieșenilor"***, a declarat Romeo Mistreanu, directorul regiei locale de termoficare, (RADET).

**Lista punctelor termice oprite complet:**

- PT 1 și 2 Dancu
- PT 1 și 2 Tomești
- PT Lunca Cetătuii
- PT 3 și 6 Nicolina
- PT 17 Dacia
- PT 17 CUG
- PT Liceul CUG.

În topul listei marilor restantieri se află locuitorii din Dancu, Tomești și Lunca Cetătuii. Locatarii din aceste zone datorează regiei peste 25 de miliarde de lei, iar șansele ca ei să primească încălzire în această iarnă sînt practic nule. La nivelul întregului oraș, iesenii au de virat în conturile RADET peste 130 de miliarde de lei, fără a lua în calcul și penalitățile percepute de regie. Pentru a încălzi locuintele iesenilor, RADET consumă zilnic agent termic în valoare de 1,5 miliarde lei. În două zile, la sfîrșitul săptămînii trecute, regia a încasat doar 1 miliard de lei, adică o treime din consum. ***„Dacă încasările nu vor crește, vom fi nevoiți să mai sacrificăm și alte blocuri"***, a spus sec directorul RADET.

Pentru ca nivelul încasărilor să crească, Mistreanu își va trimite toti angajatii să bată la ușile rău-platnicilor. ***„Vom încerca să le explicăm oamenilor că nu le putem da încălzire fără ca ei să-și plătească facturile. Este perioada în care ieșenii iau salariile și pensiile și cred că avem șanse mai mari de reușită"***, a precizat directorul RADET. În disperare de cauză, Mistreanu reia astfel o mai veche idee de-a sa. La fel a procedat și iarna trecută cînd salariații regiei au colindat cartierele ieșene fără însă ca încasările să crească semnificativ. **(Răzvan MOLDOVEANU)**

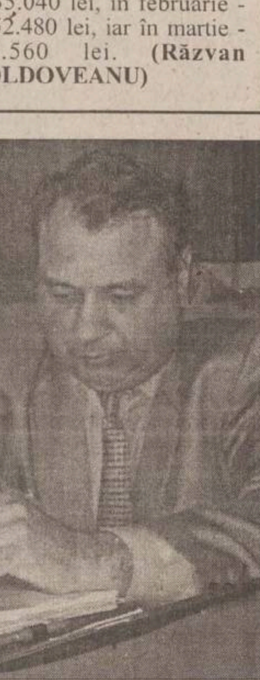

Mistreanu își trimite salariații să bată din poartă în poartă

# O arhivă care poate fi un scut pentru afaceri

■ în baza de date www.romarhiva.ro se înscriu bunurile mobile gajate ■ operatorii sînt avizați de Ministerul Justiției ■ executarea datornicilor se face mai ușor ■

Autoturismele, utilajele, echipamentele sau orice produse sînt din ce în ce mai greu de vîndut sau gajat de două sau mai multe ori. Motivul îl constituie înfiintarea Arhivei de Garanții Reale Mobiliare. Deși functionează din 15 decembrie 2000, abia de cîteva luni a început să-și intre cu adevărat în drepturi. Marea majoritate a creditorilor au început să conditioneze acordarea împrumuturilor de înscrierea bunurilor gajate (numai cele mobile) în această arhivă. Înscrierea gajurilor în arhivă conferă, în caz de nerestituire a sumelor luate cu împrumut, titlu executoriu, ocolindu-se astfel procesele interminabile. Mai mult, în cazul în care bunul a fost gajat în favoarea mai multor creditori, are prioritate acela care îl înscrie primul în arhivă. ***„În prezent, ritmul a ajuns la 100 de înscrieri pe lună. Deja majoritatea băncilor au înscris în contractele de credit o clauză prin care este condiționată acordarea creditului de înscrierea bunurilor mobile gajate în arhivă“***, a spus ***Dan Dobre***, director la SC „Daf Servcom“ Iași, operator autorizat de Ministerul Justitiei pentru efectuarea de înscrieri în această arhivă. Putînd fi accesată pe Internet, la adresa www.romarhiva.ro, prin intermediul ei există posibilitatea de a verifica dacă partenerii de afaceri sînt sau nu înglodați în datorii. Prin introducerea codului fiscal al acestuia, vă vor fi afișate toate bunurile mobile gajate de partener în favoarea altor societăți sau persoane fizice.

### Cine înscrie primul bunurile are prioritate la executare

O altă noutate a înființării arhivei, reglementată prin Legea 99/1999, o reprezintă situarea statului pe același nivel cu alți creditori. ***„Pînă la apariția legii, statul avea întîietate asupra executării bunurilor. După aceasta, cine înscrie primul bunurile în arhivă are prioritate. Instituțiile statului au început deja să constate că unii creditori le-au luat-o înainte, trezindu-se că nu pot executa decît bunurile imobile, care sînt mai greu de vîndut“***, a afirmat Dobre. Din cauza lipsei de fonduri, instituțiile statului (Finanțele, Casa de Asigurări de Sănătate, Direcția Județeană de Pensii) nu își pot permite să înscrie bunurile celor care înregistreaza datorii semnificative în arhivă, asigurîndu-și astfel prioritatea la executare.

### Cum poate fi fentat statul

Mai mult, au început să apară unele modalități prin care bunurile mobile pot fi ferite de urmărirea statului. Dacă o firmă are datorii semnificative la stat, patronul acesteia poate încheia un contract

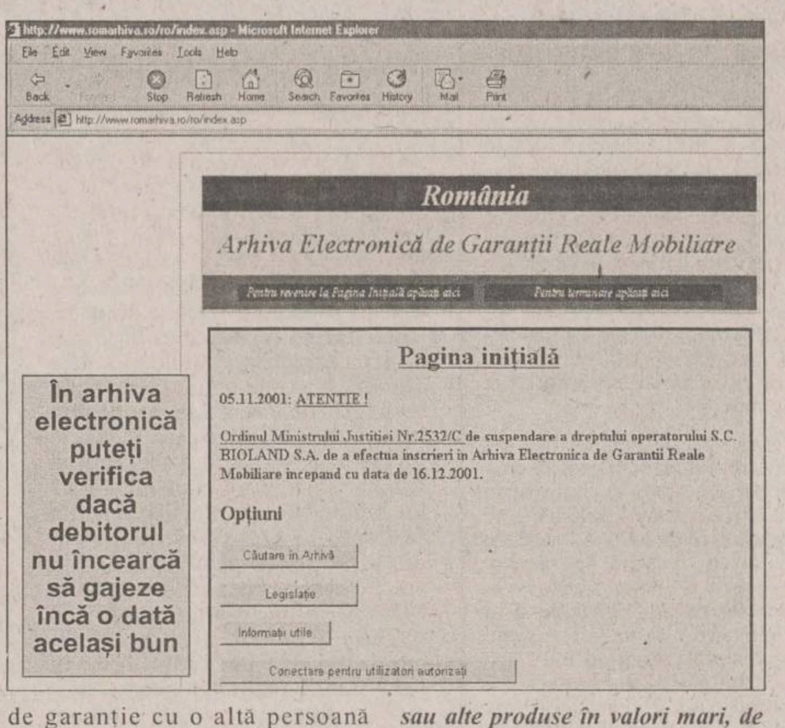


**În arhiva electronică puteți verifica dacă debitorul nu încearcă să gajeze încă o dată același bun**

de garanție cu o altă persoană (fizică sau juridică, de preferat fizică). Conform contractului, firma datoare la stat a „împrumutat“ de la respectiva persoană fizică (ce poate fi chiar rudă cu patronul), o sumă de bani, garantată cu bunurile ce se dorește a fi scoase de sub urmărirea statului. Aceste bunuri vor fi înscrise în arhiva electronică. Cînd reprezentanții institutiei vor dori să sechestreze bunurile respective, vor constata că sînt legați de mîini și că trebuie să se îndrepte asupra altor bunuri, dacă există.

### Furnizorii pot cere gaj

Legea permite și protejerea furnizorilor împotriva răi-platnicilor. ***„Dacă livrezi materii prime sau alte produse în valori mari, de cîteva zeci de milioane de lei, cu plata peste o anumită perioadă de timp, poți solicita cumpărătorului să-ți gajeze anumite bunuri mobile, pe care să le înscrie în arhivă. În caz de neplată, recuperezi valoarea mărfii livrate prin executarea respectivelor bunuri. Acesta este un procedeu des întîlnit în statele dezvoltate“***, a declarat Dobre.

În general, valoarea înscrierii bunurilor în arhivă este suportată de debitor. Valoarea unei înscrieri este de 657.000 lei. 300.000 lei reprezintă onorariul firmei, 300.000 lei timbrul plătit către Ministerul Justitiei, iar 57.000 lei TVA-ul aplicat onorariului. În prezent, bunurile cu valorile cele mai mici înscrise în arhivă sînt centralele termice. **(C. PAVEL)**

# Nici un investitor pentru „Terom“

■ a doua încercare de privatizare din această toamnă a fost un eșec

„Terom“ a rămas nemăritată. Scoasă pentru prima dată la privatizare în luna septembrie și pentru a doua oară în acest an acum două săptămîni societatea ieșeană nu a atras interesul nici unui investitor. Ieri a fost ultima zi de depunere a ofertelor de cumpărare și la Autoritatea pentru Privatizare (APAPS) nu era înregistrată nici o ofertă.

Statul detine la „Terom“ 95% din capitalul social care se ridică la peste 156,6 miliarde de lei. Societatea face parte din programul PSAL și a fost scoasă la privatizare „la pachet“, împreună cu alte 9 societăți de profil din domeniu.

Chiar dacă de-a lungul timpului s-au arătat interesate de firmă și nume mari din industria chimică precum „Radici“ și „Miroglio“ nici unul nu a mers pînă la a concura pentru cumpărarea ei. „Miroglio“ a preferat să cumpere o societate mai mică din Vaslui, „Moldosin“ iar Radici a preferat să-și rezolve problemele pe care le are la „Fibrex“ Săvinești. „Terom“ a realizat pe primele șase luni ale acestui an o cifră de afaceri de peste 191 de miliarde de lei cu un număr de 2300 de salariați. ■

NORD'EST 100.4 FM RADIO

## PE SCURT

### 11.800 de investitori FNI au încasat 87 miliarde lei

Un număr de 11.846 de investitori ai Fondului Național de Investiții (FNI) au încasat, pînă la data de 15 noiembrie, ajutorul financiar acordat de Guvern, valoarea totală a sumelor plătite totalizînd 87,8 miliarde lei, informează un comunicat al Autorității pentru Valorificarea Activelor Bancare. În cadrul primelor două tranșe de plată, începute la 1 noiembrie, la ghișeele Băncii Comerciale Române au fost programați 13.369 de investitori pentru încasarea ajutorului financiar, iar numărul celor care s-au prezentat și au primit acest ajutor reprezintă 88,6% din totalul celor incluși pe liste. Investitorii FNI înscriși pe listele tranșelor I și II care îndeplinesc condițiile de acordare a ajutorului financiar, dar nu s-au prezentat încă la ghișeele BCR, o pot face în continuare, pînă la data de 15 decembrie. Plățile se efectuează conform eșalonării, în șase tranșe, listele fiind afișate la sediile BCR unde investitorii FNI au depus cererile de solicitare a ajutorului financiar. Pentru a benefcia de ajutorul financiar, investitorii FNI, persoane fizice, trebuie să îndeplinească cumulativ o serie de condiții, și anume să nu fi efectuat nici o răscumpărare a unităților de fond investite la FNI și să aibă un venit net lunar pe membru de familie, în luna depunerii cererii pentru acordarea ajutorului financiar, de pînă la un milion de lei. În situația în care suma investită este mai mică de zece milioane lei, ajutorul financiar care se acordă persoanei în cauză se va reduce pînă la limita sumei investite.

### Petrom a exportat carburanți auto în valoare de peste 150 milioane dolari

Exporturile de carburanți auto ale Societății Naționale a Petrolului (SNP) Petrom efectuate în primele zece luni ale anului s-au cifrat la 152 de milioane de dolari, a declarat, ieri, purtătorul de cuvînt al societății, Gabriel Năstase. În total, producția de carburanți auto realizată în cele două rafinării ale SNP, Petrobrazi și Arpechim, s-a ridicat, în primele nouă luni ale anului, la 945.000 de tone de benzină și 956.000 de tone de motorină. Exporturile Petrom au totalizat, anul trecut, aproximativ 250 de milioane de dolari, în care sunt incluse însă și alte tipuri de produse, precum îngrășămintele chimice produse la Doljchim Craiova și produsele petrochimice.

# Guvernul a pregătit o lege pentru cei 8 milioane de săraci ai României

■ prin Legea venitului minim garantat se încearcă reducerea ratei sărăciei cu 15%

Aplicarea Legii privind venitul minim garantat va determina, în decurs de cîtiva ani, o scădere cu circa 15% a ratei sărăciei din România, a declarat, ieri, la Palatul Victoria, ministrul Muncii și Solidarității Sociale, ***Marian Sîrbu.*** El a arătat că rata sărăciei a crescut de la 19% din totalul populației, cît se înregistra în anul 1996, la 43% în anul 2000, determinând în această perioadă o scădere a puterii de cumpărare de circa 25%. Numărul persoanelor considerate sărace a crescut de la trei milioane, în 1996, la aproape opt milioane, în anul 2000.

Marian Sîrbu a afirmat că aplicarea, începînd cu data de 1 ianuarie 2002, a Legii privind venitul minim garantat va ameliora situatia materială a acestor persoane și va reprezenta un mijloc efecicient de combatere a sărăciei. ***„Au mai fost încercări de combatere a sărăciei, dar nu s-au înregistrat rezultatele scontate din cauza lipsei de colaborare dintre instituțiile centrale și locale, precum și a surselor financiare insuficiente“***, a spus Sîrbu.

Marian Sîrbu și ministrul Administratiei Publice, ***Octav Cozmâncă,*** au prezentat directorilor Directiilor Judetene de Muncă și Solidaritate Socială și secretarilor Consiliilor Judetene principalele prevederi ale Legii 416/2001 privind venitul minim garantat.

În baza actului normativ, familiile și persoanelor singure, cetăteni români care au împlinit vîrsta de 18 ani, au dreptul la un venit minim garantat, ca formă de asistentă socială, prin acordarea unui ajutor social lunar.

### Venitul minim garantat este de 1.134.000 lei pentru familiile formate din două persoane

Nivelul lunar al venitului minim garantat este de 1.134.000 lei pentru familiile formate din două persoane, de 1.575.000 lei pentru familiile de trei pesoane, de 1.953.000 lei pentru familiile de patru persoane și de 2.331.000 lei pentru familiile formate din cinci persoane. Pentru fiecare altă persoană care depășeste această categorie, se vor acorda cîte 157.500 lei.

În situația persoanelor singure, nivelul lunar al venitului minim garantat este de 630.000 lei.

Marian Sîrbu a precizat că de ajutorul social vor beneficia circa 750.000 familii și persoane singure, efortul financiar, de 5.750 miliade lei, urmînd să fie suportat de la bugetul de stat, în proportie de 80%, și de la bugetele

Ministrul Muncii, Marian Sîrbu, are nevoie de 5.750 miliarde lei pentru această lege

locale. De reglementările actului normativ vor beneficia și familiile sau persoanele singure, cetăteni ai altor state sau apatrizi, care au resedinta sau domiciliul în România.

Familiile și persoanele singure cu venituri nete lunare pînă la nivelul venitului minim garantat beneficiază de o majorare cu 15% a cuantumului ajutorului social pe familie, în cazul în care cel putin un membru al acesteia dovedește că lucrează pe bază de contract individual de muncă sau conventie civilă de prestării servicii.

### Ajutorul este condiționat de munca în folosul comunității

Persoanele apte de muncă pentru care se asigură venitul minim garantat vor efectua lunar cel mult 72 de ore, la solicitatea primarului, actiuni sau lucrări de interes local.

Pentru a beneficia de acest ajutor social, persoanele apte de muncă trebuie să prezinte o adeverintă eliberată de agentiile pentru ocuparea fortei de muncă din care să rezulte că nu au refuzat nejustificat un loc de muncă oferit sau că nu au refuzat să participe la un program de pregătire profesională.

Legea privind venitul minim garantat stabilește și dreptul mamelor la o alocatie în valoare de 1,4 milioane lei pentru fiecare dintre primii patru copii. Alocatia se acordă o singură dată pentru fiecare copil. Primarul va răspunde de plata tuturor acestor drepturi, Consiliul Local avînd obligatia să asigure, cu prioritate, fondurile necesare. ■

# Au rămas trei oferte pentru „Antibiotice“

Cu 10 zile înainte de expirarea termenului pentru depunerea ofertelor de cumpărare, la „Antibiotice“ sînt înscriși trei investitori. Este vorba de „Drum Invest“ din Bacău, un consorțiu format din firmele „Sanavita“ și „Romferchim“ precum și de firma „Pheonix Pharm“ din București. Prima este o firmă a cărui obiect principal de activitate sînt construcțiile. „Sanavita“ este un producător german de medicamente care de ani buni de zile este partenera fabricii de medicamente. „Romferchim“ detine 19% din actiunile societătii „Terapia“ Cluj Napoca, iar „Pheonix Pharm“ detine reteaua de farmacii veterinare „Pharmavet“ și Institutul Pasteur din București. Capitalul social al „Antibiotice“ este de 344 de miliarde de lei, iar statul detine un pachet de peste 53% din acțiuni care va fi vîndut prin negociere pe bază de oferte finale. Termenul limită de depunere a acestora este de 30 noiembrie, iar deschiderea ofertelor se va face pe 3 decembrie. **(Ana PRODAN)**

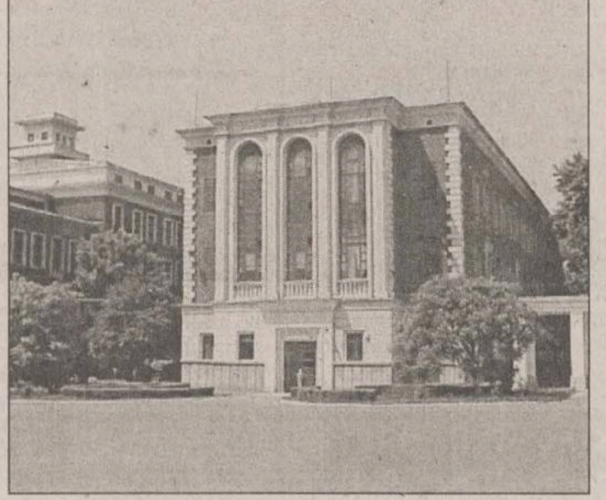

# Agenția SAPARD ar putea fi acreditată în cîteva zile

Comisarul European pe probleme de Agricultură, Franz Fischler, va vizita România, săptămîna viitoare, pentru a evalua stadiul în care se află Agenția SAPARD și procesul de integrare în domeniul agricol, a declarat, ieri, într-o conferintă de presă, secretarul de stat în Ministerul Agriculturii, ***Valeriu Steriu. „Raportul de autoevaluare în ceea ce privește agenția SAPARD a fost deja trimis la Bruxelles, urmînd ca pe 26 noiembrie să avem un răspuns privind acreditarea agenției. Este foarte posibil să avem semnalul pozitiv de începere a finanțărilor în cadrul acestui program“***, a precizat Steriu. Steriu a mentionat că ministrul Agriculturii, ***Ilie Sârbu***, se află, în prezent, la Bruxelles pentru a analiza împreună cu comisarul Fischler etapele parcurse de România în ceea ce privește condițiile de integrare în domeniul agricol, aceste întîlniri fiind premergătoare vizitei în România a comisarului european.

### Anual vor fi alocate României 153,2 milioane euro

Programul SAPARD constituie principalul instrument prin care Uniunea Europeană sprijină procesul de preaderare în domeniul agriculturii. Prin programul SAPARD vor fi alocate anual României 153,2 milioane euro de către Uniunea Europeană în perioada 2000 - 2006, pentru a facilita adoptarea legislatiei comunitare din domeniu și pentru a îmbunătăți competitivitatea sectorului agricol. UE va finanța 75% din costul proiectelor publice, iar Guvernul României 25%, în cazul proiectelor private cofinanțarea fiind de 50% din partea programului SAPARD, diferenta provenind de la investitorii privati. ■

# Nokia a lansat un mobil cu ecran color

Compania finlandeză Nokia, cel mai mare producător mondial de echipamente de telecomunicații, a lansat, ieri, trei noi modele de telefoane mobile, unul dintre acestea fiind dotat cu primul ecran color dezvoltat de companie.

Nokia 7650, unul dintre cele trei aparate lansate, este dotat cu un aparat foto digital și dispune de un ecran color de dimensiuni mari (176X208 pixeli), precum și de functia Multimedia Messaging Services (MMS), care permite transmiterea de fotografii alături de mesajele clasice.

Nokia 7650 funcționează în benzile GSM 900 și 1800 MHz. Modelul suportă GPRS (General Packet Radio Service), HSCSD (High Speed Circuit Switched Data), WAP, Bluetooth fără fir și conectare în infraroșu, e-mail și MIDP Java. Sistemul de operare Symbian permite adaptarea și adăugarea de caracteristici în meniul telefonului, care pot fi utile atît utilizatorilor individuali, cît și companiilor.

Cel de-al doilea model prezentat luni, Nokia 5210, va intra pe piață în primele trei luni ale anului viitor. Acesta include o serie de funcții, cum ar fi cronometru încorporat pentru măsurarea și înregistrarea intervalelor de timp, temporizator și termometru, care oferă posibilitatea de a măsura temperatura aproximativă a mediului înconjurător.

Editorul de imagini al Nokia 5210 poate fi utilizat pentru a crea, edita și salva mesaje cu imagini și cliparts, precum și pentru a edita imagini deja existente în telefon. De asemenea, modelul oferă o administrare eficientă a calendarului.

Materialele din care este construit telefonul Nokia 5210 oferă protectie împotriva apei și prafului. Telefonul este compatibil cu editia WAP 1.2.1 și cu tehnologiile GPRS și HSCSD, pentru conexiuni de date flexibile. De asemenea, Nokia 6510 încorporează o aplicație numită portofel mobil, care le permite utilizatorilor să efectueze tranzacții on-line, cu ajutorul browser-ului WAP al telefonului, care pot fi semnate digital.

Nokia 6510 permite, de asemenea, apelarea vocală cu posibilitatea de identificare vocală a 15 nume, comenzi vocale pentru pînă la cinci funcții, înregistrare vocală de pînă la trei minute și calendar cu afișare pe săptămîni. Durata de convorbiri este de pînă la 3 ore și 30 de minute, în vreme ce durata de standby este de cel mult 12 zile. ■

# Cît costă o nuntă cu haine de închiriat

Dacă doriți să vă căsătoriti și nu aveti mijloacele financiare pentru a sărbători momentul cu fastul cuvenit, atunci puteți apela la o agentie de închirieri articole pentru nunti. În Iasi, salonul „Miriam“, oferă posibilitatea închirierii de rochii de mireasă, de seară, pentru fetite și doar două fracuri. Dacă oferta de articole pentru barbati este foarte restrînsă, în schimb reprezentantele sexului frumos au de unde alege. Ideea acestei afaceri a fost „împrumutată“ din Ardeal, unde își are originea și proprietarul agentiei. Produsele sînt importate din Anglia și Irlanda, în perioda cînd acolo se fac reduceri de preturi, deoarece articolele pe care le propune agentia au preturi foarte mari. Pentru a cumpăra o rochie de mireasă asemănătoare cu cele de la salonul „Miriam“ ar trebui să scoateti din buzunar sume foarte mari, aproximativ 15.000.000 lei.

O rochie obișnuită de mireasă poate fi închiriată cu preturi cuprinse între 500.000 și 800.000 lei. Bărbatii pot închiria un frac dacă achită suma de 500.000 lei. Dacă doriti o rochie de mireasă cu trenă atunci trebuie să plătiti o sumă mai mare, cuprinsă între 800.000 și 1.500.000 lei.

Nici celelalte participante la nuntă nu au fost uitate, pentru ele firma oferă rochii de seară la preturi cuprinse între 200.000 - 300.000 lei. Articole din urmă sînt cerute și cu alte ocazii cum ar fi noaptea de Revelion, ***„unele dintre ele fiind solicitate încă de pe acum“,*** după cum ne spune propietarul agentiei ***Daniela Foszto.***

Pentru a închiria o rochie sau o haină trebuie să vă prezentati cu buletinul de identitate. Deoarece mirilor le trebuie acest act în perioada dinaintea nuntii, ei pot să se prezinte cu actul de identitate al rudelor. În caz că deteriorati articolul pe care îl închiriati, atunci se aplică o amendă de 300.000 lei care este stabilită prin contract. **(Dan CONSTANTIN)**

## CURSUL CASELOR DE SCHIMB

| BĂNCI | Dolar SUA | | Marcă germană | |
|---|---|---|---|---|
| | C | V | C | V |
| BCR (230500) | 31.225 | 31.425 | 13.836 | 14.350 |
| BRD (tel. 213050) | 31.200 | 31.500 | 13.900 | 14.350 |
| BCIT (tel.211740) | 31.060 | 31.560 | 13.929 | 14.253 |
| Banca Agricolă Raiffeisen (tel.210.130) | 31.250 | 31.450 | 13.940 | 14.240 |
| Banca Transilvania (tel.215011) | 31.260 | 31.470 | 13.800 | 14.230 |
| Eurom Bank (tel.277905) | 31.140 | 31.440 | 13.920 | 14.275 |
| AlphaBank (tel.212009) | 31.250 | 31.450 | 13.916 | 14.225 |
| Mindbank (tel.219668) | 31.225 | 31.525 | 14.050 | 14.300 |

| Casele de schimb valutar | Dolar SUA | | Marcă germană | |
|---|---|---|---|---|
| | C | V | C | V |
| Olimp (215524) | 31.100 | 31.300 | 13.900 | 14.100 |
| ACR (112345) | 31.250 | 31.350 | 13.900 | 14.000 |
| Tarom (115309) | 31.300 | 31.450 | 13.800 | 14.100 |
| Romania Exchange (tel.092/642274) | 31.270 | 31.499 | 13.950 | 14.099 |

Curs valabil în data de 19.11.2001

**Curs calculat de BNR, 19.11.2001**

31.356 lei/dolar

14.119 lei/marca

27.614 lei/EURO

Monitorul
Ziarul care stă de vorbă cu oamenii
vă oferă
indaco
Computers & Networking Software Developer
Lege Start
SERVICIU GRATUIT
de acces online la cea mai mare bază de date legislative din România
www:indaco.ro
Parola de azi: 1 2 6 7 2 1 4 Z

AGENDA BANCARĂ

BANCA ROMÂNĂ PENTRU DEZVOLTARE
GROUPE SOCIETE GENERALE
STEJAR UN PROGRAM FINANCIAR PERSONAL

Pentru următorii 5 ani - sau 1.825 de zile - aveți planuri sigure pentru familia dumneavoastră! Doi experti financiari - **B.R.D. - Groupe Societé Generale** și **Societatea de Asigurări Commercial Union Asigurări de Viață** - vă ajută să le faceți.

Prin noua asigurare de viață ***"Stejar"***, beneficiați de avantajele unui produs de economisire și de asigurare, în acelasi timp.

Aveti posibilitatea să vă planificati economiile pe termen mediu sau lung după un program pe care îl puteti modela așa cum vă convine.

Pentru informatii suplimentare, vă asteptăm la oricare din unitățile **Băncii Române pentru Dezvoltare - Groupe Societé Generale.**

*Cu siguranță viața e frumoasă!*

EDITORIAL

# Tema națională

**În ultima vreme, se propune conceptul de naționalism civic opozabil discursului naționalist primitiv cu care ne-am obișnuit**

Tema națională a fost întotdeauna un subiect extrem de greu de abordat. Între diatribele demagogice ale lui Vadim și initiativele infantile ale lui Funar de a vopsi tricolor stîlpi, bănci și pahare o discuție serioasă își găsește cu greu locul. Subiect politic sensibil dar apetisant, el este invocat des, cîteodată la limita isteriei, mai ales în perioadele electorale. Poate și din această cauză, în afara spațiului politic, discutiile pe această temă au fost cu adevărat putine. Deși, în timp, multi intelectuali au deplîns faptul că tema natională a fost monopolizată de cîtiva saltimbanci politici, majoritatea s-au ferit totuși să intre în acest teritoriu. Asa se face că, dacă facem abstractie de polemica dintre Octavian Paler și Gabriel Andreescu, e greu să mai menționăm vreo altă discuție substanțială pe un astfel de subiect.

În perioada postcomunistă, tema natională a urmărit cîteva registre distincte, de la tonul agresiv anti-maghiar - eventual anti-țigănesc - pînă la teza exceptionalismului românesc. Multi vor fi zîmbit condescendent vis a vis de poveștile cu bubuli imaginate într-o serie fluviu de cărți de către fostul ofiter de securitate Pavel Corut, numai că ideea unui popor român fără egal pe planetă și a unei conspirații universale îndreptate împotriva sa a fost și probabil încă mai este populară printre foștii săi colegi sau prin cercuri nu tocmai neglijabile din armată și serviciile secrete. Este, de altfel, aceeași zonă pe care o cultivă asiduu și Corneliu Vadim Tudor. În toate aceste cazuri e vorba de un discurs întors exclusiv către trecut, în care referirile patetice la Stefan cel Mare și Mihai Viteazul înlocuiesc incapacitatea de a formula un proiect viabil de viitor. Și stilul unui astfel de discurs e unul cu totul particular, așa cum observa recent sociologul Călin Anastasiu în timpul unui seminar organizat de Institutul de Studii Liberale pe această temă. Cu pieptul bombat, cu voce tunătoare, cu ochii scînteind.

Un adevărat circ care a ținut deoparte intelectuali de valoare și o bună parte din cercurile politice, deopotrivă. Ceea ce nu înseamnă că problema natională se rezolvă de la sine. Depășirea stării actuale de apatie, neîncredere, descurajare, fatalism care domină psihologia colectivă nu poate avea loc în absenta unei definiri identitare a noii Românii. Recuperarea sentimentului de demnitate natională trebuie să plece în egală măsură de la respectarea și cultivarea valorilor traditionale, de la o istorie necoafată, dar și de la statutul de tară europeană prin cultură și aspiratii.

Din această perspectivă, am avut, recent, sentimentul că parcurgem un punct de inflexiune. Discutii ceva mai consistente pe această temă au început să aibă loc mai des. Se propune, de exemplu, conceptul de nationalism civic opozabil discursului nationalist primitiv cu care ne-am obișnuit. Chiar dacă e greu de întrezărit dacă un astfel de demers are șanse de succes în spatiul politic românesc, e bine totuși că discuția are loc.

Într-un număr recent al revistei *"22"*, Mircea Iorgulescu și Andrei Brezianu, doi cunoscuti intelectuali români care trăiesc în străinătate, primul la Paris, al doilea în Statele Unite, au tinut să reactioneze la un amplu articol apărut sub semnătura lui Tony Judt în ***"New York Review of Books"***, articol deranjant nu neapărat prin inexactitățile mai mult sau mai putin condamnabile, cît prin tonul său general, superior și răutăcios.

Dacă lucrurile stau cu adevărat așa, e o evolutie cu adevărat de salutat. Pentru că multi cred că integrarea europeană ar putea ea singură să ne scape de griji. Că Bruxelles-ul ar putea trasa el singur coordonatele de viitor ale țării.

Dincolo de faptul că ultimul anunt al Uniunii Europene, care detașează România și Bulgaria de celelalte țări candidate la integrare, e un semn de exclamare care trebuie luat serios în considerație, un astfel de mod de a gîndi e perdant din start. O tară care nu e parte activă în acest proces esential pentru destinul ei, care nu are un cuvînt de spus asupra felului în care se va modela societatea românească viitoare riscă să rămînă pentru multă vreme într-o zonă cenușie, incapabilă să depășească frustrările și complexele care o domină în prezent.

**Alexandru LĂZESCU**

CERCUL PĂTRAT

# Un prozator în plus

Valeriu GHERGHEL

Pavel Lucescu e un om încercat. Un om încercat e, prin definiție, un înțelept. Iar un înțelept e, invariabil, banal. Noi avem obiceiul de a scotoci sub gesturile cele mai obișnuite și de a descoperi acolo o intenție secundă. Cînd Adrian Năstase bea un pahar cu apă, cohortele politologilor descifrează în gestul greului om politic o secretă ispită de a se sinucide prin înec. Fals, ne avertizează Lucescu, lui Adrian Năstase i-a fost, pur și simplu, sete. Deși analistul știe că lui Adrian Năstase nici măcar nu i-a fost sete, ci gestul său de a sorbi din pahar, exact în clipa cînd și o anume baroneasă a ridicat pocalul la buze, era, de mult, specificat în ***"protocol"***. Prin urmare, e mai cuminte să citim, tautologic, în banalitate banalitatea și să o prezentăm drept ceea ce este: o pură ***"banalitate"***. Dar înțeleptul nu ne învață doar lecția insignifianței insignifiantului. El ne deprinde să sesizăm și sub gesturile ieșite, aparent, din comun insignifianța. Simirad, să zicem, intră în PSD. Un comentator mai naiv ar citi în actul primarului enormitatea și scandalul. Ar scrie în fraze întortocheate și fals subtile despre versatilitatea omului a cărui credință e de a nu crede în nimic și ne-ar ține o prelegere despre moralitate, principii și lucruri care nu se fac, oricare le-ar fi prețul și consecințele. Și nu ar pierde ocazia de a-și mîngîia pe obrajii ei bucălați clarviziunea. El a bănuit, de mult, deznodămîntul. Simirad, omul încăpățînărilor de-o clipă, al ieșirilor violente și intrărilor turbate, Simirad, cultivatorul de meri, pentru o vreme, și crescătorul de zimbri, pentru o alta, Simirad, directorul de conștiințe și povățuitorul norodului, Simirad, degetul arătător al Mîntuitorului și unghia Profetului, în fine, Simirad, prozatorul sensibil, pamfletarul nemilos și poetul naiadei de sub cascadă, Simirad Ildîrîm, pre limba noastră, Fulgerul, nu putea sfîrși decît în acest loc precis, numit PSD: ***"La loc cu pășune, acolo m-a sălășluit, la apa odihnei m-a hrănit..."***. Analistul Pavel Lucescu te trage de mînecă, îți taie elanul și, fără să clipească, afirmă rezolut: ***"ne vom limita la constatări mai degrabă banale. Primarul Constantin Simirad intră în PSD. Vine iarna. Primarul e obosit. PSD e mai vioi ca niciodată. Octav Cozmîncă, mîncătorul de primari, vine și el la Iași. Hrebenciuc face un pas înapoi. Ion Solcanu un pas înainte. Iașul scapă de o dilemă. Cine-i la putere și cine nu? Cu cine să ții, pe cine să-njuri? Acum știi. Simirad e la putere, învins, dar liniștit..."***. În fața acestui briliant analitico-stilistic, cazi pe gînduri și nu știi ce să admiri mai întîi: indiferența ***"politologului"*** față de semnele de punctuație, luciditatea sa ultimă ori talentul, vădit, de prozator... Enunțul e minim, cabrat, definitiv. Constatările, imuabile, ca un verset din Coran. Gîndirea, bine camuflată. Tonul, inocent... Recitești, admirativ, pasajul: ***"Vine iarna. Primarul e obosit..."***. Propozițiile au ceva memorabil. Și se înfig în memorie: ***"Vine iarna..."***. Postat între aceste adevăruri, precum un prizonier pus în funii, abia dacă observi cuvîntul ***"regent"*** al pasajului: ***"învins"***. Analistul care se limitează la constatări, mai degrabă banale, socotește, pesemne, că propoziția ***"Simirad e un învins"*** conține, și ea, o banalitate. Și nu se poate să nu fie așa; cînd un spirit, negreșit pătrunzător, ***constată*** că anume lucru e așa și nu altfel, el e, în chip necesar, așa. Simirad e un ***"învins"***... Abia după o vreme, cînd se întîmplă să scapi de sub fascinația analizei, te întrebi: dar, mă rog, nu vă fie cu supărare, cu cine s-a războit Simirad? Si nu afli imediat un răspuns. Nici nu e nevoie. Analistul Pavel Lucescu, care face constatări voit banale, numește, în momentul decisiv cînd își propune să devină subtil (***"Și-acum să fim mai subtili"***), adversarii: ***"liberalii ieșeni"***. Cu acest grupuscul famelic să fi luptat Simirad? Marele război al ***"marelui Simirad, invincibilul"*** să se fi purtat cu niște ***"tarabagii"*** și ***"troglodiți"***, cum i-a calificat însuși ***"învinsul"*** de astăzi, într-un pamflet de frumoasă aducere aminte? Nicidecum... Dușmanii de ieri au fost chiar ***"balerinii"*** ("Hrebenciuc, un pas înapoi. Ion Solcanu, un pas înainte...") alături de care s-a așezat ***"liniștit"*** primarul. Că ***"învinsul"*** Simirad s-a luptat, nu mai încape nici o îndoială. Rămîne însă o întrebare, desigur, banală: pentru ce și pentru cine? Pavel Lucescu ne va dumiri la fel de impasibil ca atunci cînd enunță marile-i adevăruri despre marele Simirad: cum pentru cine, pentru principii și, mai ales, pentru electoratul său ***"de stînga sau conservator"***. Voi reveni... ■

**P.S.** "Pre-textul" textului de mai sus poate fi aflat în "Monitorul" de sîmbătă, 17 noiembrie 2001, p. 6A.

ȘEVALET

# Mălăele

Valetin CIUCĂ

Cînd, în timpul unei tinereți rebele, nonconformiste, după inconfundabilele recitaluri actoricești pe scena avangardistului Teatru al Tineretului din Piatra Neamț, ***Horațiu Mălăele*** oferea admiratorilor șarje grafice spontane și hazoase, credeam că este vorba doar despre răsfățul unui artist dotat cu talent supraabundent pus pe șotii. Nu știam atunci că ***"amicul"*** nu glumea deloc, iar spumoasele lui ***"figuri"*** se rînduiau într-un exercițiu serios prin care-și întreținea verva grafică.

Spirit mobil, destinat să surprindă atît esența cît și coaja lucrurilor, Horațiu (așa își semnează operele!) privea cu gravitate în jur, îi descoperea pe ceilalți, dar și pe sine. Cele aproape douăzeci de expoziții de pictură, grafică și caricatură itinerate peste tot unde l-au purtat pașii de actor grăbit relevă arta unui confrate înzestrat, în fapt o conștiință a timpului nostru. Nu este nicidecum un moralist travestit, un liber cugetător pierdut în labirintul sofismelor, ci un om de atitudine civică, lucid și intransigent. În primul rînd cu el însuși. Seria autoportretelor mizează pe un duct suplu și expresiv, incitant tocmai prin lipsa unor efecte sau ornamente irelevante. Simplitatea lui are gustul profunzimii. Privirea natural piezișă, masca ușor somnolentă îi permit emiterea unor fascicole laser în jur și în el însuși. Caracterele lui, ipocrit smerite sau trufașe, compun o menajerie unde putem identifica lejer exemplarele

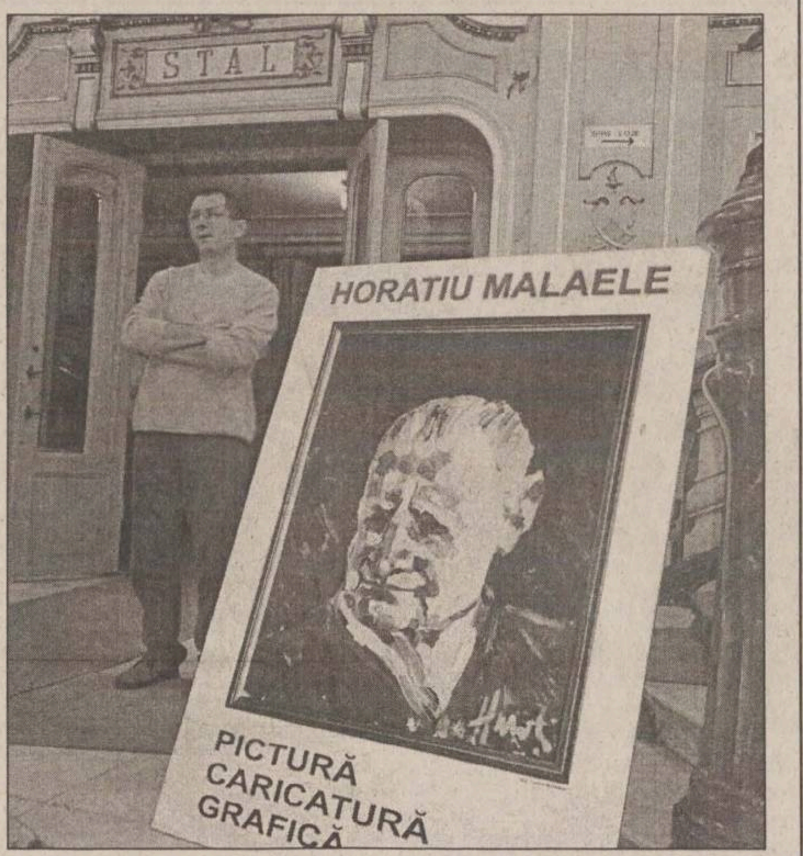


emblematice ale prezentului. Sub lupă descoperim arivişti și canalii, frustrați sau doar plîngăcioși.

Compensativ, omul-umbră sugerează derizoriul existenței, dar și o vagă speranță. Imaginea omului călăuzit spre nicăieri de propria umbră are semnificația unei tulburătoare metafore.

Ideea fragilității omenești transpare sugestiv din cele cîteva meditații grafice avînd ca leit-motiv firul de păianjen. De el atîrnă totul într-o disperată zădărnicie. Nu cred că Horațiu urmărește ca prin aceste meditații (superficial socotite caricaturi) să amuze pe cineva. Intenția lui e de a pune, măcar o clipă, pe gînduri. Cum vom putea interpreta altfel imaginea dilematică a unui personaj strivit de îndoiala propriei identități atunci cînd, jucîndu-se cu mîini nesigure cu o stea a lui David, se întreabă hamletian: a fi sau a nu fi?

O altă șarjă grafică îl are ca model pe cunoscutul actor Gheorghe Dinică, a cărui replică scînteietoare prin inteligență și umor uimeste si intrigă orice interlocutor. Horațiu, după cîteva îngroșări voite ale trăsăturilor fizionomice, punctează decisiv și memorabil. În locul creierului a așezat o lamă tăioasă si necrutătoare. Orice comentariu este exclus...

Într-un alt palier de expresivitate, repliat în zonele unui mai domestic confort intelectual, crochiurile lui vădesc mai pregnant calitățile desenatorului. Nu ocolește subiectele delicate, ci le provoacă. Cele două nuduri, paginate în cîmpul grafic incitant, au și grație și senzualitate. Ele îngăduie vise erotice adolescenților, confirmări maturilor, retrospecții eroice vîrstei a treia.

Relația cu culoarea vine aproape de la sine. Pe suportul unui desen decis, fără echivocuri de structură, pasta așezată ***à la prima*** are naturalețe și forță expresivă. Tușa e directă, nervoasă, ca și cum artistul are pensula așezată în vîrful unei florete.

Ritm, mișcare, accente utile - iată strategia unui pictor tentat de ***"cealaltă față a lucrurilor"***. Vizibilul e doar un pretext de solitare introspecții. Horatiu Mălăele e departe de seducătorul adagiu al marelui său omonim; bucură-te de clipa de fată, dacă poti... ■

VIAȚĂ DE TELEMAN

# E nașpa, bre!

Bogdan ULMU

Da' nu-i nimic de făcut! ■ O pățirăm cu Gică Hagi! Ce-i nașpa e că mingicarul se dă lebădă și zice că nu pleacă de la cîrmă, fiindcă ar fi laș! ■ Ha! Laș e acela care nu vrea s-o-ntindă, pruncu' machidonului! Că la 100.000 parai leafă, sigur că e bine să stai... și să pierzi calificarea naționalei! ■ Am zis-o-n aceste pagini, cînd a fost uns Gică: "nu în ranița fiecărui șuteur se află bastonașul de antrenor!" ■ Da' la faima lui Gică, plus la ba-banii lui, cine mai stătea să se dumirească?! ■ Aflați, deci, că și în fotbal e necesară o... căsătorie de probă: vezi ce poate ipochimenul în 6 luni; dacă dă bîca, înapoi la afaceri! ■ Că măcar în cazul Hagi nu poți fi acuzat că lași pe drumuri un suflet... ■ Păcat că trebuie să plătim cu prestigiul național incompetența acestui ex-mare fotbalist... ■ Apropo de lașitate: Osama bin Laden a declarat că el nu va putea fi arestat în viață! ■ Nici nu vrea nimeni asta! Important e să dispară! Mort, copt, nu mai contează! ■ Ce o fi crezînd pămîntiul? Că se vor înduioșa americanii zicînd "dacă nu se predă, mort nu-l vrem!"? ■ Da' ce, pe Ceaușescu l-a vrut cineva viu?! ■ Tiranii au soarta lor, teteo: o duc bine o vreme, după care dau cotu' ca șobolanii arși... scîrbă mi se făcu! ■ Funar, minunatul nostru țăcănit, declară și el ritos că primi din Ungaria un plic cu... antrax! ■ După ce fu controlată misiva, evident, se constată că nici urmă de ticălosul bacil! ■ Dar propaganda n-are nevoie de probe: "calomniază, calomniază, tot va rămîne ceva!" - zice un erou din Beaumarchais. Asta crede și baciul Gh. ă. ■ Acum, nu-i mai puțin adevărat că și bozgorii au funarii lor, așa că la un car de oale e necesară cîte o măciucă... ■ Mai căzu un avion în SUA, murind, cu această ocazie, 255 de persoane. Nu e clar dacă e atentat ori pașnic accident ■ Oricum, se pare, în America nu e bine să mai faci plimbări cu deltaplanul, estimp... ■ Ce, la noi merge prostimea cu Taromul? Feri Doamne! Că te usucă! ■ Noroc că și inconștienții de la SNCFR scumpesc iar trenul, cu 50% (sic!) ■ Da, da, ați citit bine! Nu 5, ci 50 la sută! Huoooo!!! ■ Dacă domnul șofer șef Mitrea crede că va face bani pe spinarea navetiștilor, o ia-n barbă! ■ Cu trenul, am mai spus-o, ca om care a mers mult pe calea ferată, circulă următoarele categorii de pomanagii: parlamentari, veterinari de război, cerșetori, blatiști, ceferiști și, atenție, 15% clienți corecți! ■ Spuneți-mi și mie: cum va prospera societatea de pe urma acestor (putini) corecți care sînt afolati deoarece abia li s-a majorat costul biletului acum două luni! ■ E criminală această mărire, e idioată și e inacceptabilă! ■ Dacă la teatru, spre exemplu, s-ar face biletul 400.000 lei, nu ar mai intra aproape nimeni (hai, tot 15%!) în sala de spectacol! Idem, pe tren! ■ Oricît de redus ar fi q.i.-ul domnului ministru cu mustață, face o nouă imensă greșeală ■ Deoarece, un om care dă mulți bani pe transport, lunar (eu), îl informează că au apărut microbuze (maxi-taxi) cam pe toate liniile apropiate, la 350 de km în jurul Capitalei ■ Iar Iașul, Timișoara, Clujul au și ele curse nocturne. Cine-i boul să dea 400.000 pe bilet, mergînd în condiții mizerabile, cînd, cu jumătate, călătorește mai bine?! ■ Hai să-nchei cu umor: sătulă de mizeria din țară, celebra Irina Loghin, patrioată & parlamentară de seamă, a-ntins-o în Germania, la ciubuc. Căci, nu-i așa, geaba urlă tribunul că oamenii iubesc țara: unii dau vrabia politicii naționale din mînă pe cioara cu mărci în cioc de pe gard... ■ Să auzim de (mai) bine, feții moșului & fetele moașei... ■ Fiți optimiști, că pesimismul rămîne pentru d' alde Hagi! ■

FOTBALUL CA UN CIRC NAȚIONAL

# Rapid, ne sfidezi la infinit!

Ion TEODOR

De parcă eșecul naționalei în preliminariile Campionatului Mondial n-ar fi fost de ajuns pentru a-i cauza intrarea în starea de ridicol, fotbalul românesc are parte în aceste zile de un nou scandal, nu atît important, cît simptomatic pentru terenul mocirlos în care a ajuns să se zbată acest sport. Gestul conducătorilor echipei Rapid de a-și retrage jucătorii de pe teren la meciul de campionat cu FC Brasov a uimit, a iritat în bună măsură, dar ne îndoim că va suscita și niste măsuri punitive drastice, care să-l facă singular și să împiedice transformarea Diviziei A într-un circ absolut, în care orice echipă nemulțumită de scorul înscris pe tabelă să se retragă de pe teren, într-un gest de imperial dispreț față de regulile jocului.

Răul a fost comis mai demult, încă de anul trecut, cînd Victor Pițurcă a încercat să scoată echipa Steaua de pe teren la un meci cu Rocar, nemulțumit de prestația arbitrului. La insistențele celorlalti conducători ai clubului militar, jucătorii s-au întors și au reluat jocul, dar sanctiunea cuvenită inițiatorului acestei acțiuni absurde, Victor Pițurcă, a fost atît de blîndă, încît nu a speriat pe nimeni. Ba, dimpotrivă, a creat prozeliți, pentru că au mai existat apoi și alți antrenori, tot din prima divizie, care au încercat să-si scoată echipa de pe teren, nu atît ca un gest ce s-ar fi vrut finalizat în realitate, ci ca o măsură de presiune asupra arbitrilor și ca mod de influențare a deciziilor acestora. Si în aceste cazuri, reacția federatiei și a Ligii Profesioniste, organismele care patronează campionatul intern, a lipsit cu desăvîrșire, în locul suspendărilor pe termen lung antrenorii cu pricina primind doar mustrări "părintești" și amenzi simbolice.

Așa se explică de ce conducătorii echipei Rapid au ales ca modalitate de protest față de maniera de arbitraj în meciul cu FC Brașov scoaterea echipei de pe teren. ***"Maniera de arbitraj"*** este mult spus, din moment ce rapidiștii pot invoca eroarea arbitrului doar la o singură fază, în rest lucrul pe care ar fi trebuit să-l atace fiind chiar prestația lor, extrem de slabă.

Recapitulînd, s-a ajuns ca în campionatul românesc de fotbal o echipă care nu este mulțumită de modul în care a judecat arbitrul o anumită fază să recurgă la soluția extremă de a nu mai continua meciul, întru sfidarea nu doar a celor peste zece mii de spectatori și a milioanelor de telespectatori care urmăreau meciul în direct, ci mai ales a regulilor și legilor acestui sport.

Fără a fi subiectivi, Rapid nu se află pentru prima oară în această postură, de a încerca să-și facă propriul cod de reguli în fotbal, fără a ține cont că participă la o întrecere sportivă alături de alți concurenți cu depturi egale. Numeroasele cazuri în care clubul bucureștean a încercat să obțină cîștiguri necuvenite de pe urma transferurilor unor jucători sînt încă de actualitate și foarte vii în mintea iubitorilor de fotbal. În cele mai multe din aceste cazuri, cu clubul magnatului George Copos s-a manifestat o indulgență evidentă, ale cărei cauze nu au fost scoase la lumină nici astăzi. Dar în momentul în care legea a fost aplicată cu dreaptă măsură și Rapidului i s-a refuzat posibilitatea de a vinde un jucător (Ghioane) asupra căruia nu mai avea nici un drept, dinspre Giulești a răzbătut un adevărat vuiet de autocompătimire și a început o intensă campanie mediatică ce ar fi trebuit să ne facă să credem că aceasta este echipa cea mai ostracizată din întreg campionatul, mai ceva ca pe vremea lui Ceausescu. Că nu e asa o poate afirma cu mîna pe inimă orice microbist corect. Pentru că, dacă toate echipele care au fost dezavantajate de arbitri (voit sau nu) de-a lungul ultimilor ani în meciurile cu Rapid s-ar fi retras de pe teren, zău că azi nu mai era nimeni care să joace în Divizia A...

Rămîne de văzut dacă Federația și Liga vor face și de această dată sluj în fața slujbașilor domnului Copos sau vor încerca să ia taurul de coarne și să-i aducă pe aceștia cu picioarele pe pămînt, printr-o sancțiune drastică. Lucrul cel mai penibil este că, deși cel mai capabil antrenor român, Mircea Lucescu, a lucrat în Grant timp de trei ani, cei care i-au succedat n-au reușit să învețe că demnitatea are mereu întîietate în fața rezultatului de pe tabelă. ■

PULS

## Ce magistrale fuziuni mai are pe țeavă pesedeul local?

Nu ne putem abține să nu mai spunem una sau alta despre fuziunea de alaltăieri, stimați ieșeni, dintre Cucioc și premare. Așadar, astăzi i-am solicitat o reacție competentă lui Archibald Tănase, om cu doctorat magna cum laude în sforăraie politică. După ce a consultat Kabala politichei românești și Thora politichiei bahluviene, amicul Archie a căzut în meditație cîteva ceasuri bune, după care a acceptat să facă o profeție în exclusivitate. Zice el că abia de aici încolo vor debuta achizițiile politice de răsunet internațional (dacă nu chiar galactic) ale pesedeului local.

Într-o primă fază, Cucioc cică va racola la pulpana sa impresionanta filială a Partidului Vieții, ăla al unuia Coruț, apoi va urma la rînd gigantica fuziune cu Partidul Antitotalitar "Jos Nomenclatura", condus de ieșenii Sturzoiu și Fan-Fan.

Toate acestea vor prefața însă o altă fuziune de proporții, despre care sîntem convinși că va nota măcar o știre de coloană chiar și prestigioasa gazetă New York Times: cea cu Partidul Sportivilor și Susținătorilor al boxerului Mitică Ungureanu. Ei, ce mai ziceți? Și, cînd toate acestea fi-vor înfăptuite, va urma, evident, cireașa de pe tortul fuziunilor, cea cu, țineți-vă bine că acum se sparge tiparul, Partidul Liber Schimbist cu sediul în gang la Tic-Tac. Ei, mai ziceți acuma căci partidul nu are viitor de aur?

## I se pregătește ceva lui Văru' Jan

Lui Văru' Jan, senatoriu de Iași pînă acum un an, cică i s-ar pregăti ceva surprizișoare chiar din interiorul partiduletului dumnealui, stimați electori și stimate electoare.

Aflăm căci nea Astără, fost vice în partidulet dar trecut proaspăt la leberali, este sunat des de co-șeful ufedist, nea Adi Iorgu, să se întoarcă înapoi ca să organizeze o Alianță a Nordului în interior, pentru a-l da jos pe Văru' Jan și a decide fuziunea cu leberalii.

Căci, pentru cine nu știe, Văru' Jan se face negru la față numai cînd aude de Baleriu Scoica, deși toată suflarea ufedistă ar trece la leberali și peste o oră, dacă primesc viză. Deocamdată, cică răspunsul lui Astără este nu și nu. Dar, și mîine e o zi. ■

**Vreți să fiți la curent cu noile reglementări din toate domeniile de activitate? În fiecare marți, „Monitorul“ vă oferă o pagină cu informații utile pentru a vă descurca în hățișul de legi, ordonanțe, norme. Întrebările și sugestiile dumneavoastră ni le puteți comunica, în fiecare zi, la numărul de telefon 271.271.**

## CURIER

### Statutul veniturilor proprii ale asociațiilor de proprietari

■ *Elena Dragoman - Pașcani:* „Asociatiile de proprietari pot avea venituri proprii?“

Veniturile obtinute de asociatiile de proprietari din activităti economice sau din alte activități desfășurate se constituie ca fond special și se vor utiliza în exclusivitate pentru îmbunătățirea confortului și eficienței clădirii de locuit, pentru întreținerea și repararea proprietății comune. În aceste venituri se cuprind și cele obtinute din închirierea unor spatii aflate în proprietatea comună indiviză, a spațiilor pentru instalarea de reclame firme luminoase, precum și alte venituri obținute din orice surse (prestări servicii, întretinere instalații etc.).

Aceste venituri se constituie ca surse proprii ale asociației de proprietari, nu se repartizează proprietarilor și nu pot fi folosite la constituirea sau completarea fondurilor de rulment.

### Vînzarea terenurilor proprietate de stat

■ *Roza Furdui - Hîrlău:* „Pot fi vîndute terenuri proprietatea statului, în vederea executării unor construcții?“

Terenurile apartinînd domeniului privat al statului sau al unității administrativ-teritoriale, destinate construirii, pot fi vîndute, concesionate ori închiriate prin licitatie publică, potrivit legii, în conditiile respectării documentației de urbanism și de amenajare a teritoriului aprobate potrivit legii, în vederea realizării de către titular a constructiei.

Terenurile apartinînd domeniului public al statului sau al unității administrativ-teritoriale se pot concesiona numai în vederea realizării de constructii sau de obiective de uz și/sau de interes public, cu respectarea documentației de urbanism aprobate potrivit legii.

Concesionarea se face pe bază de oferte prezentate de către solicitant, cu respectarea prevederilor legale.

Pentru relații suplimentare, vă recomandăm să vă adresați Primăriei Pașcani.

### Ce puteți face cînd vă amenință un vecin

■ *Marius Hrițcu - Iași:* „Am un vecin arab care mă amenintă în permanentă. Ce pot face?“

În cazuri de acest gen, indiferent de cetățenia și naționalitatea vecinului, va trebui să apelati la serviciile poliției, care este în măsură să aplice dispozitiile legii.

### Anularea unei dispoziții de construcție

■ *Sever Oancea - Iași:* „Cum se poate anula o autorizatie de constructie?“

În conformitate cu prevederile Legii nr. 463 publicată în Monitorul Oficial nr. 432/ 1 august 2001, autorizațiile de construire sau de desființare a construcțiilor emise cu încălcarea prevederilor legale pot fi anulate de către instanțele de contencios administrativ, potrivit legii. Anularea autorizațiilor de construire sau de desființare poate fi cerută în condițiile legii și de către prefect, inclusiv la sesizarea expresă a organului de control al Inspectoratului de Stat în Constructii. Instanța va dispune oprirea lucrărilor pînă la soluționarea în fond a cauzei.

Din art. 23 al legii rezultă că unele fapte care încalcă prevederile acesteia sînt sanctionate cu amenzi de la 10 milioane la 100 milioane lei.

### De cînd se plătește pensia de întreținere

■ *Maria Popa - Iași:* „Din ce moment începe plata pensiei de întreținere?“

Potrivit art. 86, alin. 2 din Codul Familiei, are drept la întretinere numai acela care se află în nevoie, neavînd putinta unui cîștig din cauza incapacitătii de a munci.

Așadar, pensia de întreținere avînd drept scop să asigure satisfacerea nevoilor celui care o solicită, nu poate fi acordată decît din momentul formulării unei cereri, dar nu și pe un interval anterior, deoarece, pînă la sesizarea instantei de judecată, se prezumă că cel îndreptătit nu a avut nevoie de pensie din partea celui chemat în judecată. Pentru relatii suplimentare, apelati la serviciile unui avocat.

### Legalitatea impunerii cumpărării unui anumit tip de gigacalorimetru

■ *Zaharia Dumitru - Iași:* „Vrem să montăm un gigacalorimetru. Am găsit unul la o firmă care-l livrează la prețul de 12 milioane lei/ bucată. RADET îl refuză, obligîndu-ne să cumpărăm unul de la o firmă din București, la prețul de 24 milioane/ buc. Este legal?“

Competenta de a verifica dacă un mijloc de măsurare satisface cerințele tehnice și constructive prevăzute în instrucțiunile de metrologie legală și în normele de metrologie legală în vigoare revine Biroului Român de Metrologie Legală.

Dacă aparatul de măsură este atestat de metroloie, nici un furnizor de servicii nu vă poate obliga să cumpărati altul, la un preț dublu.

Oare cei care au asemenea pretenții nu realizează că în Iași înregistrăm prețul cel mai ridicat din țară la o gigacalorie? Mai vrem și aparate de măsurat la un preț dublu? Ar trebui să mai privim și la altii: Timisoara este primul oraș din tară cu un sistem de termoficare complet contorizat și urmează a doua etapă, cea a contorizării consumului de agent termic pe apometre. Acolo există cinci firme autorizate să procure, să monteze și să citească contoarele de energie termică.

În schimb, la noi, nu se aprobă decît un singur tip de aparat de măsură.

Le propunem celor care au luat o astfel de „hotărîre“ să mai mediteze!

# Cum se pedepsește la noi terorismul

■ **acte de terorism: nerespectarea regimului explozibililor, expedierea de scrisori cu fals „antrax“, amenințarea telefonică cu amplasarea unei bombe** ■

Guvernul României, prin Ordonanta nr. 141/ 25.X.2001, a hotărît sancționarea unor fapte de terorism și a unor fapte de încălcare a ordinii publice.

Astfel, constituie acte de terorism și se pedepsesc cu închisoare de la 5 la 20 de ani și interzicerea unor drepturi faptele de a introduce sau a răspîndi în atmosferă, pe sol, în subsol sau în apă produse, substanțe, materiale, microorganisme sau toxine de natură să pună în pericol sănătatea oamenilor sau a animalelor ori mediul înconjurător, precum și amenintarea cu bombe sau cu alte mijloace explozive, dacă aceasta are ca scop tulburarea gravă a ordinii publice prin intimidare, prin teroare sau prin crearea unei stări de panică.

■ Înțelegerea în vederea săvîrșirii de acte de terorism se pedepsește cu închisoare de la 3 la 15 ani și interzicerea unor drepturi.

■ Amenintarea unei persoane sau colectiv, prin orice mijloc, cu răspîndirea sau folosirea de produse, substanțe, materiale, microorganisme sau toxine de natură să pună în pericol sănătatea oamenilor sau animalelor ori mediul înconjurător se pedepsește cu închisoare de la 6 luni la 5 ani.

■ Alarmarea fără un motiv întemeiat a unei persoane sau a publicului, a organelor specializate pentru a interveni în caz de pericol ori a organelor de mentinere a ordinii publice, prin corespondență, telefon sau orice mijloc de transmitere la distantă și care privesc răspîndirea sau folosirea de produse, substante materiale, microorganisme sau toxine se pedepsește cu închisoare de la 3 luni la 3 ani sau cu amendă.

Tot în categoria actelor de terorism sînt incluse și unele infractiuni de omor, vătămare corporală și vătămare corporală gravă, lipsirea de libertate, infracțiuni privind codul aerian, infractiuni de distrugere, infractiuni de nerespectare a regimului armelor și munițiilor, nerespectarea regimului materiilor radioactive și al altor materii, precum și a regimului materiilor explozive.

## NOUTĂȚI DE LA PARLAMENT

### ■ Tichete de masă din surse bugetare și extrabugetare

Plenul celor două Camere ale Parlamentului a hotărît ca persoanele din sistemul sanitar de stat și cadrele didactice din învățămîntul de stat universitare și preuniversitar să beneficieze, începînd cu luna ianuarie 2002, de tichete de masă. Acestea se vor acorda din veniturile realizate, adică din surse bugetare și extrabugetare.

S-a aprobat și acordarea celui deal 13-lea salariu, pe care personalul din învățămînt îl va primi în ianuarie 2002. Totodată, aceasta va beneficia de șase călătorii pe calea ferată internă, cu reducere de 50%, care vor fi decontate din bugetele locale.

### ■ Modificarea Legii răspunderii parlamentare

A fost depusă la Biroul Permanent al Camerei Deputatilor o inițiativă legislativă prin care se propune modificarea Legii răspunderii ministeriale. Dacă va fi adoptată, miniștrii care refuză să prezinte în termen de 30 de zile informatiile solicitate de Parlament riscă o condamnare de la 6 luni la 3 ani închisoare. S-a mai propus ca miniștrii care vor emite ordine, normative sau instructiuni cu caracter discriminatoriu pe temei de rasă, sex, religie sau apartenență politică să fie condamnati la închisoare pînă la 3 ani.

### ■ O moțiune în proiect

Sîntem informati că Partidul Democrat intenționează să inițieze în luna decembrie a.c. o motiune simplă pe tema tergiversării de către P.S.D. a modificării Constituției.

De altfel, în urmă cu doi ani, PNL a initiat dezbateri privind modificarea legii fundamentale, care însă au rămas în stadiu de proiect.

### ■ Vot record pentru bugetul pe 2002

În ziua meciului de fotbal cu Slovacia, deputații și senatorii au decis să-și încheia ziua de lucru pentru adoptarea bugetului pe anul 2002 la ora 16.30. Argument: vizionarea jocului în care se aștepta calificarea României. Ce a fost se știe. Cu o seară înainte, au fost votate 45 din cele 54 de articole pe care le contine proiectul bugetului pe 2002.

Amendamentele opoziției, care nu fuseseră acceptate de Comisiile de buget-finante, au fost respinse și în plenul Parlamentului, unde cooperarea dintre PSD și UDMR functionează perfect.

Apoi, pentru a recupera timpul pierdut, au votat și restul articolelor. Așa că, în decurs de 4 zile, bugetul României pe anul 2002 a fost votat. Este prima oară cînd avem votat bugetul în luna noiembrie.

# Drepturile beneficiarilor de gaze naturale

Prin contractul-cadru de distributie a gazelor naturale s-a stabilit că beneficiarii au următoarele drepturi:

■ să solicite, în scris, distribuitorului luarea de măsuri pentru remedierea defecțiunilor survenite la instalațiile acestuia;

■ să aibă acces, în conditiile legii, la aparatele de măsurare aflate în incinta distribuitorului, în prezența personalului împuternicit al acesteia;

■ să pretindă daune-interese distribuitorului, în cazul limitării sau întreruperii intervenite în livrarea gazelor naturale din culpa acestuia;

■ să solicite distribuitorului modificarea și/sau completarea contractului de distributie a gazelor natural ori de cîte ori apar elemente noi, pe bază de acte adiționale la acesta;

■ să dețină un contor de control în punctul de delimitare a instalațiilor proprietate a distribuitorului față de instalatia proprie a beneficiarului;

■ să solicite distribuitorului recalcularea consumului de gaze naturale, atunci cînd se constată defectiunea contoarelor/ sistemelor/ echipamentelor de măsurare, în conformitate cu modul de recalculare prevăzut în anexa 5, și să suporte cheltuiala, contravaloarea aparatelor pe care le înlocuiește.

# Relațiile de „subordonare“ în administrația publică

În conformitate cu Legea administrației publice locale, raporturile dintre autoritățile publice locale din comune și orase și autoritățile administrației publice de la nivel de județ se bazează pe principiile autonomiei, legalității, responsabilității, cooperării și solidarității în rezolvarea problemelor întregului județ.

În relațiile dintre autoritățile administrației publice și consiliul județean, pe de o parte, precum și între consiliul local și primar, pe de altă parte, nu există raporturi de subordonare.

În calitate de reprezentant al guvernului, prefectul veghează ca activitatea consiliilor locale și a primarilor, consiliului județean și a președintelui consiliului județean să se desfășoare în conformitate cu prevederile legii.

De altfel, între prefect, pe de o parte, consiliile locale și primari, precum și consiliul județean și președintele consiliului județean, pe de altă parte, nu există subordonare.

# Măsuri de protejare a copiilor în cazul unor conflicte armate

Prin Legea nr. 567/19.X.2001, România a ratificat Protocolul facultativ cu privire la implicarea copiilor în conflictele armate.

Protocolul stipulează că statele-părti sînt preocupate de efectele dăunătoare pe care le au conflictele armate asupra copiilor și de consecințele pe termen lung asupra păcii, securității și dezvoltării durabile.

În acest sens, condamnă utilizarea acestora ca ținte în conflictele armate și atacurile directe asupra locurilor protejate de dreptul internațional, cum ar fi școli, spitale ș.a. Pentru protejarea copiilor s-au convenit următoarele:

- statele părți vor lua toate măsurile posibile pentru a veghea ca membrii forțelor armate care nu au împlinit vîrsta de 18 ani să nu participe direct la ostilități;

- statele părți vor veghea ca persoanele care nu au împlinit vîrsta de 18 ani să nu constituie obiectul înrolării obligatorii în cadrul forțelor armate.

## INFORMAȚII PE SCURT

### Protejarea turiștilor

■ Agentii economici care comercializează pachete de servicii truistice au obligatia să încheie polite de asigurare cu societățile de asigurări privind asigurarea rambursării cheltuielilor de repartriere și/sau a sumelor achitate de turiști, în cazul insolvabilitătii sau a falimentului agentiilor de turism.

### Polițele de asigurare vor fi încheiate cu societățile de asigurare agreate de Ministerul Turismului

■ În contractul de comercializare a pachetului de servicii turistice încheiat între agentiile de turism și turiști, indiferent de modul de prezentare a acestuia, este obligatoriu să se consemneze faptul că turistul este asigurat pentru insolvabilitatea sau falimentul agenției de turism, precum și conditiile și termenele în care turistul poate solicita plata despăgubirilor.

Nerespectarea acestor condiții poate duce la suspendarea licenței de turism.

### Funcționarea cabinetelor medicale private

■ A fost promulgată Legea privind functionarea și organizarea cabinetelor medicale complexe, în sistem privat, complementar sistemului public de sănătate. Prin aceasta, se înlocuiește practica anterioară a societăților comerciale cu obiect de activitate în domeniul sanitar.

Din lege rezultă dispoziții referitoare la persoanele autorizate să practice în astfel de cabinete, cît și la activitățile medicale care se pot desfășura în sistemul privat. Cabinetele medicale private au obligatia de a se înființa prin Certificatul de înregistrare în Registrul unic al cabinetelor medicale.

### Noi facilități pentru programatori

■ M.C.T.I. a emis un ordin prin care lista specializărilor pentru care se acordă facilități programtorilor a fost extinsă și asupra următoarelor specializări înscrise pe diploma de absolvire: automatică și informatică industrială; calculatoare, inginerie electrică și calculatoare; electronică, electronică aplicată, electronică și telecomunicatii, comunicații; matematică și matematică-informatică; informatică, informatică economică și informatică aplicată; cibernetică și informatică economică, cibernetică și previziune economică; contabilitate și informatică de gestiune.

Scutirea de impozit pentru absolvenții din categoriile de mai sus se va aplica lunar numai pentru veniturile de natură salarială obținute în baza unui contract individual de muncă.

### Ghidul privind fabricația produselor cosmetice

■ M.I.R., prin Ordinul nr. 308/ 2.XI.2001, a aprobat Ghidul privind principiile de bună practică de fabricație pentru produsele cosmetice. Pentru a-și atinge obiectivele propuse, o întreprindere trebuie să conceapă, să stabilească și să mențină un sistem al calității adaptat la activitățile sale și la natura produselor sale.

La nivelul productiei, calitatea constă dintr-un sistem complet, incluzînd resursele disponibile, procedeele și procesele necesare pentru implementarea calității.

### Reorganizarea Institutului Român de Studii Internaționale „N. Titulescu“

■ Guvernul, prin Hotărîrea nr. 1073/ 5.XI.2001, a operat unele modificări în organizarea și functionarea Institutului Român de Studii Internationale „Nicolae Titulescu“. Acesta are personalitate juridică și functionează în M.A.E., avînd sediul în București, str. Pictor Mirea nr. 11, sector 1.

Institutul este un for independent de analiză, cercetare, prognoză și dezbateri în domeniul dreptului international și relatiilor internaționale, avînd ca obiectiv prioritar susținerea demersurilor României de promovare a intereselor nationale, îndeosebi în domeniul integrării euro-atlantice.

### Informatizarea administrației publice

■ Prin H.G. nr. 1007 publicată în Monitorul Oficial din 6.XI.2001 a fost aprobată strategia Guvernului pentru informatizarea administratiei publice.

Vom reveni cu date suplimentare.

### Clubul investitorilor

■ Acesta este un club privat, care s-a constituit și functionează în condiții de deplină autonomie pe lîngă Asociația Națională a Investitorilor din România. Sediul este situat în București, str. Saligny nr. 8.

### Ghidul programelor de finanțare pentru IMM

■ Ministerul pentru Înreeprinderile Mici și Mijlocii și Cooperatie (MIMMC) l-a lansat Ghidul „Întreprinderii mici și mijlocii - Programe de inantare 2001-2002, care conține informatii despre programele de creditare și cu finantare nerambursabilă, date legate de fondurile de investitii și de garantare a creditelor și cu model de plan de afaceri.

Tipărit în 10.000 de exemplare, va fi distribuit gratuit prin birourile unice din Camerele de Comerț, prin prefecturi și asociatii profesional sectoriale.

## UTILE

# Obținerea certificatului de competențe profesionale

Certificatul de competente profesionale este un act prin care se confirmă pregătirea de specialitate și profesională dobîndită de absolventii de liceu în clasele IX-XII (XIII), cursuri de zi.

Prin Ordinul M.E.C. nr. 4320, publicat în Monitorul Oficial nr. 687/30.X.2001 se aprobă

Metodologia de organizare și desfășurare a examenului de competentă profesională pentru absolventii liceelor industriale, agricole, silvice, economic-administrativ și de servicii, pedagogice, de informatică, metrologie, artă și sportive, ai seminariilor teologice liceale și ai claselor bilingve.

Candidatilor proveniti de la învătămîntul liceal seral, filiera tehnologică, li se eliberează certificate de competențe profesionale, numai dacă în clasele IX-XIII au studiat discipline de specialitate si tehnologice și fac dovada că au lucrat în productie cel putin un an în meseria corespunzătoare celei pentru care au fost specializati.

Înscrierea candidatilor pentru a obtine certificatele se face la secretariatul liceului la care elevul este înscris sau pe care l-a absolvit.

Fiecare unitate școlară va elabora graficul propriu de desfășurare a examenului pentru obținerea certificatelor de competente profesionale în perioada 1-31 mai.

Consiliul director:
Alexandru LĂZESCU - președinte
Cezar CALUSCHI
Dan RADU
Gabriel RUSU
Toni HRIȚAC

Director economic:
Antoneta Filip
Director vînzări publicitate:
Oana Asaftei
Director de marketing:
Cătălin Iftimie
Director difuzare-productie:
Mihai Sîrbu

Director General: Dan RADU
Director Executiv: Gabriel RUSU

COLEGIUL EDITORIAL Monitorul

Redactor sef: Toni HRITAC
Redactor sef adjunct: Sorin SIMON
Redactor șef adjunct: Gabriel GACHI
Editor coordonator: Florin NICULA
Secretar general de redactie:
Ivona BURDUJA

SEFI DEPARTAMENTE: ■ Subredacția București: Sorin Moisă ■ Eveniment national: Claudiu Raus (int. 109) ■ Speciale: Nicolae Manoliu (int. 105) ■ Sănătate: Mihaela Cănănău (int. 105) ■ Administrație: Gabriel Gachi (int. 105) ■ Învățămînt: Emilia Chiscop (int. 105) ■ Economic: Florin Nicula (int. 117) ■ Sport: Nicolae Grecu (int. 107) ■ Redactor de serviciu: Rodica Bârzu, Aurel Oancea (int. 124) ■ Telefonul cititorului: 271.271 ■ Fotoreporteri: Constantin Plop, Silvian Stănișor ■ Grafică: Cătălin Zaharia ■

Consiliul cititorilor: Cristina Aluculesei, Neculai Bortă, Irina Mihaela Dorin, Irina Dașchievici, Dumitru Dumitrache, Cătălina Farcaș, Neculai Hurmuzache, Rodica Iacob, Petru Oarză, Mihai Părhăuțanu, Costică Popa, Florin Pricop, Georgeta Plugariu, Gheorghe Păduraru, Lucia Preotescu, Mihaela Poiană, Ioan Romașcu, Cornelia Ursu

Sesizări și reclamații în legătură cu abonamentele : telefon 032-216.112, între orele 8,00–16,00.

Tipar offset: MULTIPRINT, Iași str. Sf. Lazăr nr. 49, tel. 032/230060

REDACȚIA ȘI ADMINISTRAȚIA: Iași, str. Smîrdan nr. 5 ■ Tel. 271333 (centrala); 271271 (redactor de serviciu) ■ Fax 270415 ■ Publicitate tel.: 252294, fax 276725 ■

Abonamentele se pot face la orice Oficiu Poștal din țară. Distribuitor: S.C. Media Distribution S.R.L.

Publicațiile Monitorul - Curentul sînt mărci înregistrate ale SC Dramiral Group SA București

**Pagină realizată de consilier juridic Corneliu MOROȘANU**

NORD'EST 100.4 FM RADIO

NOUTĂȚILE ZILEI

## Franța nu exclude România și Bulgaria de la o extindere masivă a UE

Ministrul francez al Afacerilor Externe, *Hubert Védrine*, a vorbit, ieri, la Bruxelles, despre „inconvenientele" de a lăsa România și Bulgaria în afara viitorului val de extindere a Uniunii Europene, din moment ce zece noi membri vor fi acceptați în 2004. ***„Între a admite zece țări și a admite 12, nu este așa mare diferență"***, a apreciat el, vorbind despre „contralovitură și perspectivele destabilizatoare" pentru cei excluși, care ar putea fi tentați să „lase mîinile în jos", lipsiți de entuziasm. El a cerut, prin urmare, omologilor săi europeni să angajeze ***„discuții despre cea mai bună manieră de a permite acestor două țări să recupereze întîrzierea"*** și le-a cerut să vadă dacă nu este posibil de a face pentru ele ***„un efort complementar, aproape pe măsură"***. ***„Cred că există țări în rîndul celor zece care nu sînt în nici un caz pregătite și pentru care se va face un efort suplimentar, într-un fel sau altul"***, a adăugat Védrine. Întrebat despre problemele financiare pe care le-ar putea avea UE în cazul unei aderări accelerate a celor mai săraci doi candidați, Védrine a răspuns că admiterea celor zece membri necesită deja ***„un efort, pentru a face ca plapuma să intre în valiză"***. Totuși, a subliniat ministrul, ***„dacă cele două țări în chestiune spun: «Pentru noi nu e nici o problemă că zece țări intră în 2004, avem nevoie de timp suplimentar», atunci nu voi milita în locul lor"***.

# PSD vrea să intrăm în Uniunea Europeană în 2005

**■ Guvernul va revizui strategia de integrare în UE, pentru a adera în 2005, maxim 2006 ■ Bruxelles-ul ne îndeamnă să dăm bice reformei economice ■**

**Optimismul premierului Adrian Năstase pare să se fi propagat și în partid. PSD și-a făcut ieri publică intenția de a modifica strategia de integrare în UE, astfel încît să accedem în acest for chiar și în 2005.**

***„Există intenția să revizuim obiectivul de integrare în UE, astfel încît procesul de aderare să se realizeze în 2005-2006 și nu în 2007 așa cum se stabilise inițial"***, a declarat ieri presei președintele Comisiei de politică externă a Senatului, ***Ghiorghi Prisăcaru***, la întîlnirea cu o delegație a Parlamentului European condusă de baroana ***Emma Nicholson***. El a precizat, ulterior întîlnirii parlamentarilor Comisiilor de politică externă, apărare și integrare europeană din Camera Deputaților și Senat cu reprezentanții Comitetului Parlamentului European pentru politică externă, drepturile omului și apărare, că devansarea obiectivului de aderare la UE a fost discutat la nivelul Guvernului și al PSD.

Potrivit lui Prisăcaru, data de 2007 a fost propusă la un anumit moment de evoluție a României, atunci cînd considerentele economice și legislative erau mai slabe.

***„Stadiul economic al țării noastre, precum și evoluția negocierilor la UE impun un ritm de aderare mai accelerat, iar termenul de 2007 ar trebui să se prezinte ca punctul cel mai îndepărtat, cel mai pesimist"***, a apreciat Prisăcaru, arătînd că există o concepție care spune că România și-a preconizat integrarea în 2007 și atunci nu trebuie să se grăbească procesul de aderare la UE.

El a precizat că există posibilitatea ca România să depună toate documentele de aderare pînă la sfîrșitul anului 2002, încheierea efectivă a negocierilor să se finalizeze în 2004, iar aderarea să se efectueze în 2005-2006, ***„măcar la nivelul participării României în Parlamentul European"***. În replică, baroana Emma Nicholson a afirmat că UE are o poziție flexibilă în privința negocierilor și a primirii în Uniunea Europeană a candidaților. ***„Data de aderare nu este fixă, nu avem un calendar fix, ci operăm cu flexibilitate și am fi încîntați dacă România ar accelera procesul de integrare"***, a arătat Emma Nicholson.

Vicepreședintele Comitetului Parlamentului European pentru politică externă, apărare și integrare europeană, ***Ioannis Souladakis***, a precizat că din cele 12 țări candidate la UE, 10 au închis între 15 și 23 de capitole, în timp ce restul, adică România și Bulgaria au finalizat 8 și respectiv 12 capitole.

În timpul publicării rapoartelor de țară ale Comisiei Europene privind candidatele, comisarul UE pentru extindere, ***Gunther Verheugen***, a anunțat că România și Bulgaria nu mai au timp să ajungă din urmă celelalte candidate care vor adera la Uniune, cel mai probabil, în 2004. **(M. PASCU)**

## Emma Nicholson: 2002 va fi de importanță vitală pentru România

Raportorul UE pentru țara noastră, ***Emma Nicholson*** **(foto)**, a declarat ieri la București că ***„2002 va fi un an de importanță vitală pentru România. 2002 va fi anul cu deciziile politice cele mai grele pentru România, iar noi vă sfătuim să luați aceste decizii oricît de dificile ar fi pentru că anul viitor vom ști care este configurația lărgirii UE"***.

România trebuie să dovedească că este în măsură să accelereze întregul proces de implementare a legislației europene precum și un ritm alert de privatizare a societăților de stat.

***„Acordul semnat cu FMI va implica o serie de decizii dure din punct de vedere social, însă noi îndemnăm Guvernul să ia aceste decizii, întrucît dorim ca România să se situeze pe o poziție favorabilă pe o nouă hartă a lărgirii UE"***, a adăugat Nicholson. ■

The New York Times

# Justiție în travesti

**Președintele Bush a emis un decret ce permite să fie judecați și condamnați în tribunale militare secrete cei suspectați de terorism. Este acesta un mod de a conduce o democrație?**

Ideea președintelui Bush de a folosi tribunale militare secrete în care să fie condamnati teroriștii e periculoasă, cu atît mai periculoasă cu cît este extrem de atrăgătoare. În încercarea lui de a proteja America de teroriști, președintele Bush erodează chiar acele valori și principii pe care vrea să le protejeze, inclusiv supremația legii.

Această idee e ultima dintr-o serie de propuneri prin care, după 11 septembrie, administratia Bush este dispusă să ocolească principiile constitutionale. Nu demult, Departamentul de Justiție a anunțat că ar intenționa să înregistreze convorbirile dintre anumiți deținuți și avocații acestora. Continuă să fie tolerată mentinerea în arest a sute de suspecți cărora nu le-au fost făcute publice identitățile, nu li s-au formulat acuzațiile sau, dacă au fost formulate, au rămas secrete.

Tentația de a folosi proceduri extrajudiciare în înfruntarea cu bin Laden și cu locotenenții lui poate fi înteleasă. Cutremurătoarele atacuri de la 11 septembrie dau substanță ideii că acești teroriști străini sînt doar niște nelegiuiti care nu merită protectia pe care le-o oferă Constituția americană. Tribunalele militare pot actiona oriunde, rapid, fără probleme de asigurare a securitătii, cum s-ar întîmpla în cazul unui proces de răsunet în New York sau Washington.

Dar atunci cînd crede să acești teroriști pot fi judecati în afara normelor justiției civile sau militare, Bush își satisface doar propriile sale nevoi. Decizia e o insultă adusă echilibrului dintre puterile executivului, legislativului și justitiei, asa cum este el consfintit de Constitutie.

### Bush anulează două secole de justiție americană

Cu o trăsătură de condei, președintele Bush anulează ansamblul de reguli după care functionează justitia americană, ansamblu construit în mai bine de două secole. Înlocuiește sistemul proceselor corecte cu unul brutal, neverificabil, pe care orice dictator l-ar admira. Tribunalele la care se gîndește președintele Bush dezvăluie o perspectivă care-ti taie răsuflarea. Bush e singurul care va decide cine va apărea în fata acestor tribunale. Procurorii militari și judecătorii care vor decide soarta acuzatilor vor raporta doar în fata comandantului suprem, adică a lui. Audierile vor fi secrete. Orice probă obtinută pe căi ilegale, pe care un tribunal civil ar respinge-o, ar putea fi admisă. Sentinta de condamnare, fie ea și cu pedeapsa capitală, ar fi luată cu o majoritate de doar două treimi. Nu va exista dreptul la recurs.

Tribunalele civile americane s-au dovedit perfect capabile să judece teroriști fără a-i lipsi de drepturile lor fundamentale. Procurorii federali din New York au reușit să aducă suficiente dovezi pentru a auzi recent verdictul „vinovat" în cazul unor compatrioti ai lui bin Laden, acuzați de atacurile teroriste asupra ambasadelor americane din Africa, din 1998. Osama bin Laden însuși a fost pus sub acuzare pentru aceste atacuri. Tribunalele federale au dat dovadă de multă discretie, mentinînd secrete dovezile care aduceau atingere securitătii nationale, permitîndu-le totusi acuzatilor să-și exercite dreptul legitim la apărare. În plus, legea americană nu se aplică pretutindeni: trupele speciale nu au nevoie de un mandat de arestare pentru a culege probe dintr-o vreo grotă afgană pentru ca astfel de probe să fie admise de justitie.

### „A le întinde acestor acuzați o cupă cu otravă înseamnă a ne înmuia și noi buzele în ea"

Folosirea tribunalelor militare secrete poate sfîrși prin a submina interesele americane în lumea islamică, aruncînd îndoiala asupra unui eventual verdict împotriva lui bin Laden și a apropiatilor lui. Nici o piruetă a echipei lui Bush nu va mai putea îndepărta impresia că verdictul a fost scris încă înainte ca procesul să înceapă. Sprijinindu-se pe tribunale militare, America arăta că nu are, de fapt, încredere în instituțiile democratice naționale. E nevoie de o altă cale pe care să se administreze justitia. Dacă Bush vrea ca teroriștii să fie judecati în străinătate, atunci ar trebui să ceară Natiunilor Unite înființarea unui tribunal asemănător celui creat pentru crimele din Balcani. Procesele de la Haga au fost corecte și eficiente; acum, tribunalul international pentru crime de război e respectat în întreaga lume. Dacă ***Slobodan Milosevic*** a putut fi adus aici pentru a fi judecat, poate fi adus și bin Laden.

Cu mai bine de jumătate de secol în urmă, Statele Unite și aliatii i-au adus pe unii dintre cei mai feroce criminali din istorie în fața tribunalului din Nuremberg, Germania. În discursul său de deschidere a procesului în care erau judecati liderii naziști, Robert Jackson, procurorul șef american, a avertizat: ***„A le întinde acestor acuzați o cupă cu otravă înseamnă a ne înmuia și noi buzele în ea"***, a spus el. Ar fi întelept ca președintele Bush să reflecteze asupra acestor cuvinte.

**Acest editorial a fost publicat în cotidianul american „The New York Times"**

# Afganii s-au călcat în picioare la deschiderea primului cinema din Kabul

**■ în urmă cu cinci ani, talibanii au închis cinematografele și televiziunea, pe motiv că „filmele sînt imorale" ■ aici, cel mai mare succes îl au filmele indiene ■**

**Cinematograful Bakhtar, celebru în Kabul, și-a redeschis porțile ieri pentru cinefilii privați de plăcerea de a vedea un film în ultimii cinci ani, care au luat cu asalt clădirea, la limita revoltei. Mai mulți polițiști au ținut mulțimea la distanță de porțile cinematografului. Iar cînd acestea s-au deschis pentru matineu, cinefilii s-au năpustit în hol într-un haos greu de descris.**

Micile ferestre ale ghișeelor au fost literalmente luate cu asalt în timp ce un vînzător de bilete s-a salvat ghemuindu-se sub o scară, pentru a scăpa zecilor de mîini care vroiau să-i smulgă tichetele. În cîteva minute, temperatura a urcat cu cîteva grade, aerul s-a impregnat de miros de transpiratie, iar locul s-a umplut de strigătele și gîfîielile multimii. Un om protejat de un grilaj întredeschis, tinut din răsputeri de doi polițiști, rupea biletele la intrare. Din cînd în cînd, polițiștii îi calmau pe fericitii posesori ai unui bilet, încercînd să obtină, chiar și prin lovituri, o „coadă ordonată". ***„Erau 17 cinematografe în Kabul și au fost toate închise de talibani cînd au luat orașul, în 1996. Sînt foarte mîndru să fiu cel care redeschide unul dintre ele"***, a mărturisit directorul adjunct, ***Mohammad Rafi***.

Studentii la teologie interziseseră proiectia oricărei imagini animate, cenzură care nu mai există acum. Sala, cu scaune de lemn deteriorate, plafonul găurit și un ecran de pînză albă cîrpită își arată pe deplin abandonul atîtor ani. Proprietarul ei nu a salvat decît esentialul, adică bobinele a 16 filme și cele două aparate de proiectie. ***„Ele functionează foarte bine, pentru că au fost întreținute în acest răstimp"***, explică sobru proiectionistul, ***Ewaz Ali***, un personaj mic de statură, cu ochii migdalați și întreaga atentie îndreptată spre fragila aparatură. În sală, cele 650 de locuri sînt ocupate, multimea invadînd și intervalele dintre ele.

***„Am dat 3.000 de afgani (0,05 dolari), este scump, pentru că eu nu am de lucru de multă vreme, dar e ceva care îmi face mare plăcere. Nu am mai văzut un film de șase ani", explică Fazil Sadki, de 23 de ani. Lui îi plăceau filmele indiene, un gust împărtășit de majoritatea afganilor"***. În cabina proiectionistului sînt trei afișe cu „Bollywood", Hollywood-ul Bombayului, care se îngălbenesc pe perete.

***„Astăzi proiectăm un film clasic afgan, dat mîine vom avea un film indian, cu trei spectacole pe zi"***, a anuntat proiectionistul. În sală, spectatorii își tin răsuflarea la faptele de glorie ale mujahedinilor care rezistă sovieticilor, în acest film despre războiul din Afganistan. Audienta scoate strigăte de bucurie și aplaudă cînd eroul distruge elicopterul care i-a decimat camarazii. În cabina sa, Ewaz Ali surîde. ***„Mă făcusem vînzător de legume cînd au închis sala de cinema. Dar aceasta este adevărata mea meserie. Nici nu știu ce salariu voi lua, dar nu are nici o importanță"***, spune el. **(France Presse)**

# „Manifestul pentru Moldova" mai trebuie prelucrat

**„Manifestul pentru Moldova"**, lansat alaltăieri la Iași, mai trebuie prelucrat pînă i se va da undă verde. PSD își va asuma manifestul pentru Moldova după ce documentul va fi acceptat de Biroul Executiv Central al partidului, a declarat, ieri, într-o conferintă de presă, ***Cozmin Gușă***, secretar general al partidului de guvernămînt.

El sustine că membrii Delegatiei permanente a PSD nu au discutat „la literă" manifestul. ***„Programul concret va fi un ansamblu de proiecte locale, programe ale Regiunii de Dezvoltare Nord-Est, programe ale Euroregiunilor „Prutul de Sus" și „Dunărea de Jos", precum și programe speciale cu cofinanțări de la buget și din alte surse. Acest program complex va fi supus aprobării Guvernului"***, a declarat prefectul de Suceava, ***Ioan Cușnir.***

El a explicat că toate cele opt județe semnatare ale manifestului urmează să-și stabilească prioritățile și să prezinte, în termen de o lună, programe de dezvoltare economico-socială care, ulterior, vor fi înaintate Guvernului, urmînd ca acesta să stabilească un program unitar. ***„Se dorește ca acest program să fie funcțional în ianuarie 2002"***, a mai spus Cusnir. ■

**Pîrvanov (foto stînga), un președinte de 52% și fostul președinte al Bulgariei, Stoianov**

# „Tovarășul" este numele de alint al noului președinte bulgar

De formatie istoric, Pîrvanov are ambitia de a face să renască din propria cenușă un partid ce a condus Bulgaria spre marasm și criză, la sfîrșitul anilor '90. Noul președinte al Bulgariei încearcă să dea o nouă imagine foștilor comuniști bulgari, regrupîndu-i în cadrul unei formatiuni social-democrate „la standarde europene". Cedînd presiunii străzii, pentru a evita un război civil în 1997, Pîrvanov a recunoscut atunci lipsa de popularitate a partidului său. ***„Atunci ne-am despărțit de concepția bolșevică a partidului, pe care nu o regret. Atunci cînd eșuezi, nu e nimic mai firesc decît să pleci"***, recunoaște, astăzi, Pîrvanov, fără a-și face iluzii. Potrivit cotidianului „Sega", Pîrvanov, care ***„este un pic stîngaci, nu este un tip charismatic"***, a depășit anul trecut rezistenta aripii dure a partidului său, impunînd o linie reformatoare și adoptînd principiul aderării Bulgariei la NATO, o atitudine în continuare controversată în cadrul PSB. Pîrvanov, care continuă să fie numit „tovarăș" de către simpatizanții săi, sustine, de asemenea, intrarea Bulgariei în UE, în condițiile în care țara sa este unul dintre candidatii cei mai săraci care aspiră la integrarea europeană. ***„Pîrvanov este mai popular decît partidul său"***, a comentat politologul ***Andrei Raicev***. La alegerile legislative din iunie, PSB nu a obtinut decît 17 la sută din sufragii. Presa bulgară consideră că alegerea lui ***Gheorghi Pîrvanov***, fost lider al partidului comunist, în functia de președinte al țării, a fost determinată de sărăcie. ***„Sărăcia a ales șeful statului"***, titrează cotidianul de mare tiraj „24 Ceasa". ***„Pîrvanov a devenit președinte cu voturile celor uitați de reformele lansate după căderea comunismului"***, cu 12 ani în urmă, apreciază „24 Ceasa". Pîrvanov ***„a cîștigat cu voturile mioape ale oamenilor care nu contează pe un viitor european îndepărtat, ci pe o îmbunătățire imediată a nivelului lor de viață"***, adaugă ziarul.

***„Acești oameni nu pot aștepta o aderare a Bulgariei la UE în 2007, care, conform președintelui în exercițiu, Petăr Stoianov, ar rezolva toate problemele"***, precizează „24 Ceasa". Presa bulgară îl critică și pe actualul premier, Simeon de Saxa-Coburg-Gotha, care a refuzat inițial să voteze, deși partidul său i-a acordat sprijin lui Stoianov. Ulterior, premierul a mers la urne pentru a vota. Cotidianul de centru-stînga „Sega" a afirmat chiar că ***„Premierul a votat după cinci ore de scandal"***. ■

# Măcel în nordul Afganistanului

**Lucruri teribile se întîmplă în orașul Kunduz din nordul Afganistanului unde 20.000 de talibani și teroriști din Al-Qaida sînt încercuiți de forțele Alianței Nordului. Se pare că grupări talibane ar dori să se predea, dar membrii Al-Qaida și mercenarii recrutați din mai multe țări se opun și îi ucid pe toți cei ce sînt gata să cedeze. Urgia este cu atît mai mare cu cît avioanele lansează în zonă tone de bombe, în operațiuni de o amploare fără precedent.**

Mii de combatanti talibani și de voluntari arabi și pakistanezi care se luptă alături de ei sînt încercuiti de fortele Aliantei la Kunduz, una dintre ultimele capitale de provincie din Afganistan care se mai află încă sub controlul militiilor fundamentaliste talibane. Potrivit „Sunday Times", membri ai retelei Al-Qaida a milionarului de origine saudită ***Osama bin Laden*** au masacrat soldați talibani la Kunduz pentru a-i împiedica să se predea.

Peste o mie de persoane și-au pierdut viata la sfîrșitul săptămînii, în urma bombardamentelor aeriene americane asupra provinciei Kunduz, a declarat un responsabil militar taliban pentru un jurnal pakistanez. Avioanele americane au bombardat, duminică, cu o intensitate fără precedent, pozitiile talibane din jurul Kunduzului, capitala provinciei cu același nume. Talibanii asediați în provincia Kunduz, din nord-estul Afganistanului, vor să se predea, dar nu Aliantei Nordului, coalitia minoritătilor nepăstune cu care se confruntă, afirmă, în numărul său de ieri, cotidianul „Dawn". Militienii integriști ar dori să se predea unei „autorități afgane neutre, sub auspiciile ONU". Cotidianul pakistanez mai notează că talibanii din Kunduz au pus patru conditii pentru a se preda: ***„predarea va fi făcută către o autoritate afgană neutră, sub auspiciile ONU, combatanții străini - printre care susținători arabi și ceceni ai lui Osama bin Laden - vor fi predați ONU pentru a fi repatriați către țările din care provin, armamentul greu va fi predat unei autorități neutre, iar talibanilor le va fi permisă trecerea în condiții de securitate prin Kunduz și împrejurimile orașului, pentru a se putea demobiliza și a reveni la locurile lor de origine"***. ■

## Bin Laden simte în ceafă respirația americanilor

Statele Unite s-au declarat încrezătoare în privința șanselor de găsire a lui ***Osama bin Laden. „Mai devreme sau mai tîrziu îl vom scoate din ascunzătoare și vom pune mîna pe el"***, a afirmat secretarul de Stat american ***Colin Powell*** pentru canalul de televiziune ABC. Cel mai căutat om din lume nu mai pare să fie atît de greu de găsit de cîteva zile, după ce ***Mohammad Atef***, cel mai apropiat colaborator al său, a fost ucis în raidurile americane în apropiere de Kabul.

Citînd surse ale Ministerului britanic al Apărării, jurnalele „The Sunday Times" și „The Sunday Telegraph" au afirmat, în edițiile lor duminicale, că forțele speciale britanice și americane l-au înconjurat pe bin Laden într-o zonă de aproximativ 80 de kilometri pătrați din sud-estul Afganistanului. ■

**Băsescu, posibilul contracandidat al lui Năstase**

# Băsescu, candidat în 2004 la președinție?

PD va stabili care va fi candidatul pentru funcția de președinte al României la viitoarele alegeri abia în anul 2004, ***„iar acesta va fi persoana din partid cea mai bine plasată în sondajele de opinie"***, a declarat, ieri, președintele PD ***Traian Băsescu. „Acesta este răspunsul meu standard pînă în 2004"***, a afirmat Băsescu, arătînd că astfel va respecta statutul și programul PD care obligă anumite standarde pentru candidatura la Președinție. Deocamdată, dintre personalitățile Partidului Democrat, Traian Băsescu este cel mai bine plasat în toate sondajele, cu peste 50% încredere, urmăritorul său, fostul lider al PD, ***Petre Roman***, nedepășind 10%. Într-un interviu acordat „Monitorului", în urmă cu două luni, Băsescu declara că nu are de gînd să candideze la președinție, pentru că mai are multe lucruri de făcut în Executiv. ■

SC SERVICII CADASTRALE SRL
vă informează:

✓ Începînd cu 1 iulie 1999, în baza Legii Cadastrului şi a Publicităţii Imobiliare nr. 7/1996 s-a trecut la înscrierea imobilelor în Cartea Funciară.
✓ Actele şi faptele juridice (vînzări, ipotecări etc.) cu privire la terenuri sau construcţii, trebuie înscrise în Cartea Funciară.
✓ Ca urmare, înainte de a se adresa notarului public, proprietarul bunului imobil (sau reprezentantul legal al acestuia) va contacta o persoană juridică sau fizică autorizată să întocmească documentaţii cadastrale tehnice.
✓ Documentaţia cadastrală tehnică este efectuată de SC Servicii Cadastrale SRL în baza măsurătorilor efectuate în teren, a actului de proprietate al imobilului (contract de vînzare-cumpărare, titlu de proprietate, act de donaţie, certificat de moştenitor etc.) şi a actelor de identitate ale proprietarilor.

Pentru informaţii şi comenzi sunaţi la tel./fax 032-240.710

AIESEC
ASOCIAȚIA INTERNAȚIONALĂ A STUDENȚILOR ÎN ECONOMIE ȘI MANAGEMENT
B-dul Carol I, Nr. 22, Universitatea "Al. I. Cuza", Corp B
Tel/Fax: 032/21 22 44; E-mail: aiesec.is@rdslink.ro

ITEP
International Traineeship Exchange Program

Avantaje pentru firma dumneavoastră:
- Absolvenți bine pregătiți și motivați din străinătate compatibili cu cerințele firmei
- Timp și bani economisiți pentru identificarea personalului corespunzător
- Posibilitatea dezvoltării de relații economice internaționale

Grupul Local de Sponsori
Romtelecom, Alexander Spirits, Monitorul, Radio Hit, SIF II Moldova, Conplast, Univ. "Al.I.Cuza", FEAA, RDS, RomUS, Molid, Coca-Cola

MARȚI
20 noiembrie 2001
Secțiunea B

Monitorul
Sport

NORD'EST
100.4 FM
RADIO

# Istoria unui meci incendiar

■ George Copos le-a ordonat prin telefonul mobil tehnicienilor giuleșteni să scoată echipa de pe teren în prelungirile meciului de la Brașov

Cu siguranță, cel mai interesant joc al ultimei etape din Divizia A s-a disputat la Brașov, unde Rapid a venit să întîlnească echipa locală cu intenția declarată de a se mentine în fotoliul de lider. Așa după cum se știe, acest lucru nu s-a întîmplat, elevii lui ***Viorel Hizo*** pierzînd cu 1-0, după 95 de minute de joc și riscînd să piardă la "masa verde" cu 3-0 deoarece au părăsit terenul cu un minut înaintea fluierului final, protestînd astfel la decizia arbitrului Corpodean de a nu acorda penalty în urma unui duel în careu Flavius Moldovan - Ionuț Voicu. Iată cîteva din amănuntele de culise ale acestui joc, care a suscitat vii comentarii în rîndul specialiștilor, dar și al microbiștilor.

Centralul ***Sorin Corpodean,*** considerat cel mai bun arbitru român al momentului, și-a complicat singur situatia în momentul în care a acordat nu mai putin de șase minute de prelungiri. Cînd meciul se îndrepta spre o victorie a brașovenilor a venit faza din minutul 94, care avea să inflameze spiritele. Cum arbitrul Corpodean a considerat că Voicu a simulat un fault în careu, jucătorii lui Hizo l-au înconjurat rapid pe central, cerîndu-i socoteală. Socotind că a fost "furat" de un punct, antrenorul giuleștean, care pe întreaga durată a partidei și-a admonestat elevii, la îndemnul patronului ***George Copos*** a cerut jucătorilor să părăsească terenul. Aceștia s-au conformat imediat și au intrat în vestiare. De cealaltă parte, brașovenii au rămas la centrul terenului, așteptînd fluierul de final al jocului. După cele trei minute regulamentare în care rapidiștii aveau timp să se întoarcă pe teren, Corpodean a fluierat sfîrșitul meciului.

La faza din minutul 94, atunci cînd Voicu ar încercat să obțină un penalty în urma unui duel cu Fl. Moldovan, Președintele de Onoare al Rapidului, ***Dinu Gheorghe,*** aflat la tribuna oficială, a avut o reacție violentă, lovind cu picioarele în scaunele din fata sa și în cîteva sticle de apă minerală aflate în preajmă. Patronul Rapidului, George Copos, nu s-a manifestat violent, coborînd în schimb pe teren și cerîndu-i lui Hizo să scoată echipa de pe gazon. Astfel, după cîteva minute de nedumerire, în care nu întelegeau ce trebuie să facă, rapidiștii au intrat la vestiar și nu au mai revenit pe gazon. **(Melania GAVRILĂ)**

La ordinul patronului, antrenorul Viorel Hizo a decis retragerea jucătorilor rapidiști de pe teren. Arbitrul Sorin Corpodean a așteptat cele trei minute regulamentare și a fluierat sfîrșitul meciului. Restul va decide Comisia de Disciplină

## Mircea Sandu tună împotriva lui Copos

În conferinta de presă de ieri, președintele FRF, Mircea Sandu, a declarat că oameni ca George Copos nu au ce căuta în fotbalul românesc, adăugînd că actiunea principalului finantator al FC Rapid de a retrage echipa de pe teren la meciul cu FC Brasov a avut drept scop destabilizarea fotbalului din România și schimbarea conducerilor FRF și LPF.

***„Totul a început după transferul lui Ghioane de la Tractorul Brașov la Dinamo Kiev (...). Copos face rost de bani pentru echipa Rapid la fel cum fac eu rost pentru federație (...) Nu-i dă dreptul nimeni să nu se supună regulamentelor federației și ale ligii, chiar dacă arbitrul ar fi greșit. Astfel de oameni nu au ce căuta în fotbalul românesc, cu toți banii pe care i-au adus. Să stea la afacerile lor“***, a spus Mircea Sandu.

Președintele FRF nu crede că jucătorii echipei Rapid s-au retraș de pe teren pentru că nu li s-a acordat un penalty. ***„Problema este mai amplă. Ei au pierdut meciul pe teren chiar dacă au avut un penalty în minutul 95. Cînd au fost avantajați, în partida cu Steaua, n-au mai zis nimic. Îl cunosc pe domnul George Copos de 25 de ani, de cînd era președintele sportului universitar, și o să am cu dînsul o discuție foarte deschisă. Credeți că domnul Copos n-a recurs și el la diverse manevre, să-și pună anumiți arbitri la meciurile echipei Rapid?“***, a declarat Mircea Sandu. ■

Mircea Sandu, potrivindu-și ochelarii pentru a vedea cît mai bine Campionatul Mondial la televizor

# Vot de încredere pentru Hagi

■ președintele FRF, Mircea Sandu, se va întîlni cu selecționerul echipei naționale pentru explicații ■ „Nașul“ a spus că Hagi a ținut morțiș să conducă Naționala de unul singur ■ primul meci al Naționalei după dezastrul sloven va avea loc, în februarie, cu Franța ■

Președintele Federației Române de Fotbal (FRF), Mircea Sandu, a declarat, ieri, într-o conferință de presă, că are încredere în continuare în selecționerul Gheorghe Hagi. ***„Experiența lui de jucător nu are de-a face cu cea de antrenor la un lot național. Hagi este la jumătatea drumului și mizez pe faptul că în trei luni de zile el va acumula cunoștințe pe care să le pună în practică“,*** a spus Sandu, care a mentionat că nu a discutat cu Hagi dacă ar fi mai bine ca selectionerul român să urmeze cursurile unei școli de antrenori sau să se consulte cu alți tehnicieni. Președintele FRF a adăugat că Hagi l-a refuzat cînd i-a propus să lucreze la Natională cu un tehnician cu experientă. ***„Este și vina mea că Hagi a fost expus, dar asta s-a întîmplat și din cauza dorinței lui nebune de a conduce singur reprezentativa României. Hagi a spus că ori este el primul, ori deloc“,*** a adăugat oficialul FRF.

Hagi se va întîlni, astăzi, cu Sandu pentru a discuta despre partidele de baraj cu Slovenia și despre viitorul echipei naționale, urmînd ca selecționerul să prezinte, mîine, în fața Comitetului Executiv raportul activității echipei naționale. Președintele FRF a spus că intenționează să vorbească cu Hagi despre problemele de pregătire a lotului, despre posibilitatea ca selecționerul să aibă un contact permanent cu jucătorii din țară și străinătate și să asiste și la antrenamentele lor, nu numai la meciuri, despre împărțirea sarcinilor în colectivul tehnic al echipei de seniori și despre pregătirea partidelor amicale și a celor oficiale.

Oficialul FRF a mentionat că nu a participat la conferința de presă de vineri a colectivului tehnic al reprezentativei naționale deoarece nu a fost invitat. El a precizat că în contractul lui Hagi cu FRF se mentionează că ratarea calificării la CM din 2002 nu determină automat rezilierea înțelegerii. Sandu a spus că valoarea documentului semnat de Hagi la numirea în funcția de selecționer se ridică la cîteva sute de mii de dolari anual, că înțelegerea este plătită la zi și că este apropiată ca sumă de contractul pe care l-a avut Ladislau Bölöni. Președintele FRF a spus că din bugetul de aproximativ două milioane de dolari al forului fotbalistic românesc, salariul selecționerului reprezintă zece la sută.

Președintele FRF a prezentat programul echipei naționale pentru următoarea perioadă. Un lot format numai din jucătorii care activează în campionatul intern va efectua un turneu în Portugalia, unde va disputa cel puțin două partide. Pe 13 februarie este programat un meci amical cu selecționata Franței, pe 27 aprilie va avea loc o altă întîlnire amicală pentru care se poartă tratative cu mai multe federații, iar în luna aprilie este perfectat în proporție de 90 la sută un meci cu selecționata Poloniei.

Sandu a negat informațiile potrivit cărora ar fi avut un conflict cu Hagi sau l-ar fi sunat pe Mircea Lucescu, după meciul cu Slovenia, pentru a-i propune funcția de selecționer. Oficialul FRF a spus că nu s-a dus în vestiarul jucătorilor deoarece, după partida cu Slovenia, a rămas timp de 45 de minute țintuit în fotoliu. ■

## Gică Popescu - viitorul naș?

Mircea Sandu a declarat că jucătorul Gheorghe Popescu îl poate înlocui în functia de președinte al Federației Române de Fotbal (FRF). ***„Aș vrea ca în următorii patru ani să pregătesc pe cineva care să-mi ia locul. Singurul la care mă gîndesc este Gheorghe Popescu“***, a spus Sandu, care a precizat că regulamentul FRF poate fi schimbat pentru a-i permite fundașului român să candideze la functia de președinte.

Conform modificărilor de regulament votate de Adunarea Generală, un candidat la președinția FRF trebuie să aibă o vechime de patru ani într-o funcție de conducere a unui club sau a unei asociații sportive, condiție pe care Popescu nu o îndeplinește. Presedintele FRF a spus că această modificare nu a fost făcută pentru a-l proteja pe el de eventualii contracandidați.

***„Chiar și după acest insucces, nu cred că am atîția contracandidați încît să fiu nevoit să modific regulamentul“,*** a spus Sandu. ■

# Bătălia titanilor

■ Pro TV transmite, astăzi, de la ora 21.45, partida Bayern München - Manchester United, în Liga Campionilor

A fost ce a fost, în Liga Campionilor, dar de astăzi începe treaba serioasă: meciurile din faza a doua, în care 16 echipe de prim rang sînt împărțite în patru grupe de foc. Azi și mîine are loc prima rundă, săptămîna viitoare, cea de-a doua, iar după aceea, cea mai bazată competiție europeană intercluburi trece la hibernare, pînă la primăvară. Sortii au făcut ca, în prima zi a acestei faze, în această seară, trei din cele patru meciuri să fie de foc maxim. Mai întîi, Bayern - Manchester, două nume care ne duce cu gîndul la halucinanta finală de acum doi ani, de la Barcelona, dar și la revanșa germană din semifinalele editiei trecute. Apoi, Liverpool - Barcelona, în amintirea semifinalei de Cupă UEFA chiar din acest an și, pentru a fi tacîmul complet, Galatasaray, echipa renăscută din cenușă de către ***Mircea Lucescu***, primește replica Romei, pe „Ali Sami Yen“. Cu acest triptic de gală, programat într-o singură seară, oricine ar spune că și confruntarea Boavista - Nantes are o cotă importantă de interes, ar avea putine șanse de a fi crezut. Oricît am tine unii dintre noi cu Galata, confruntarea de la München este capul de afiș al acestei seri fiindcă, în ultima vreme, acest meci este considerat o „bătălie a titanilor“. Meciul se dispută în capitala landului Bavaria, pe „Olympiastadion“, dar, în ultimele zile, astrele par favorabile englezilor lui ***Alec Ferguson.*** Bayern a pierdut, sîmbătă, la Bremen și a cedat conducerea în clasament echipei Bayer Leverkusen, iar Manchester United, după o pasă neagră, a obținut în sfîrșit o victorie, 2-0 cu Leicester. Meciul are și o altă încărcătură, pentru staff-ul de pe „Old Trafford“: după cum se știe, în vară expiră contractul lui Alex Ferguson la cîrma „diavolilor“ și conducătorii din Manchester par a dori să aplice dictonul că „dacă nu-ți învingi dușmanul, fă-ți-l prieteni. Astfel, ***Ottmar Hitzfeld,*** antrenorul de la Bayern, omul care a „exorcizat“ mereu „diavolul“ din Manchester, este curtat serios de cei din Manchester.

Sheringham a marcat unul din golurile cu care Manchester a învins pe Bayern în finala Ligii Campionilor din 1999

Dacă, în grupa A, programul este completat de partida Boavista - Nantes, grupa B cuprinde, de asemenea, două meciuri tari. Pe „Anfield Road“, echipa care a reușit să urce pe primul loc în clasamentul englez, Liverpool, joacă cu echipa care a ratat același lucru în liga spaniolă, Barcelona. Înainte de a cîștiga, în vară, Cupa UEFA, „cormoranii“ au avut serios de lucru cu echipa lui Rivaldo.

Jucînd ermetic, „ucigînd fotbalul“, Liverpool a remizat, 0-0 pe „Nou Camp“, pentru a se impune în bîrlogul propriu. Este de la sine înteles că dorința de revanșă este imensă în tabăra catalană... Cît despre meciul Galatasaray - Roma, putem spune că de-abia acum începe greul pentru Mircea Lucescu... ■

## Capello se teme de Lucescu

■ pentru antrenorul român, astăzi începe calvarul, Galatasaray urmînd a întîlni Roma, la Istanbul

Antrenorul ***Fabio Capello*** a declarat că AS Roma va avea o misiune extrem de dificilă în meciul din această seară, de pe stadionul „Ali Sami Yen“, cu Galatasaray, din faza a doua a grupelor Ligii Campionilor. ***„Vom evolua în compania unei echipe foarte dificille, temută, în special, pe teren propriu. Galatasaray este susținută de niște suporteri extraordinari. În plus, palmaresul acestei formații cu echipele italiene în meciurile disputate la Istanbul este favorabil gazdelor. Avem o misiune extrem de dificilă“***, a spus Capello.

Mircea Lucescu a declarat că se bucură de faptul că toți fotbaliștii săi, cu excepția lui Ergün, sînt apți de joc. ***„Cea mai puternică armă a mea în partida cu AS Roma va fi Sergen. Dacă vom cîștiga meciul acesta, vom adăuga și echipa AS Roma pe lista formațiilor pe care le-am învins pe «Ali Sami Yen»“***, a spus Lucescu. Ergün Penbe nu va putea evolua în partida cu AS Roma. Mijlocașul turc s-a accidentat la genunchiul drept în timpul partidei reprezentativei Turciei cu echipa națională a Austriei, din prima manșă a barajului pentru calificarea la Cupa Mondială.

Un procent de 89,6% dintre cei care au participat la un sondaj de opinie realizat pe site-ul oficial al clubului Galatasaray consideră că echipa turcă va învinge în partida cu AS Roma. ■

# Mutu a cîștigat „derbiul îndrăgostiților“

■ Chievo a ratat șansa de a se distanța în fruntea clasamentului din Serie A

**Italia.** Hellas Verona a învins, pe teren propriu, cu 3-2 (1-2), pe concitadina Chievo, în ultimul meci al etapei a XI-a din Serie A. Golurile învingătorilor au fost marcate de Oddo ('40), Lanna ('70 autogol) și Camoranesi ('73), în timp ce pentru oaspeți au înscris Eriberto ('33) și Corini ('37). Mutu, care a fost titular la Verona, a obținut penaltiul din care Oddo a înscris primul gol al echipei sale , contribuind decisiv și la al treilea gol. În clasament continuă să conducă Chievo , cu 20 de puncte, urmată de Inter Milano, cu 19 puncte și Juventus, cu 17 puncte.

Adrian Mutu, încercînd să-i fure mingea lui Corini

**Anglia.** Într-un meci din etapa a XIII-a în Premier League, Ipswich Town a fost învinsă acasă de Bolton Wanderers cu 2-1, prin golurile marcate de Holland ('45), respectiv Bergsson ('6) și Ricketts ('24). În aceeași rundă, Everton a remizat cu Chelsea, 0-0, iar Sunderland a dispus de Leeds cu 2-0 (marcatori Arca '48 și Phillips '55). În clasament conduce Liverpool, cu 23 de puncte, secondată de Leeds - 23 p și Aston Villa - 22 p.

**Germania.** Borussia Mönchengladbach a remizat acasă, 0-0, cu echipa lui Miriuță și Reghecampf, Energie Cottbus, într-un joc din etapa a XIII-a a Bundesligii, în timp ce FC Nürnberg a dispus de Hansa Rostock cu 2-0 (goluri Michalke '51 și Maul '86 autogol). Prima în clasament se mentine Leverkusen, cu 33 de puncte, urmată de Bayern - 31 p și Kaiserslautern - 28 p.

**Belgia.** În cel mai așteptat meci din 16-imile de finală ale Cupei Belgiei, Lokeren a învins cu 4-3 echipa lui Alin Stoica, Anderlecht. Genk a trecut de Standard Liege cu 3-2 după prelungiri, iar Lierse a învins pe Charleroi cu 2-0. În rest: Beerschoot - La Gantoise 4-3; Anvers - Maldegem 4-0; Lommel - La Louviere 1-3; St. Trond - Diegem 2-1; Alost - Ingelmunster 2-0; Molenbeek - Hamme 4-0; FC Bruges - Aarschot 12-2.

**Portugalia.** Benfica Lisabona a învins cu 3-0 în deplasare pe Infesta, din liga a treia, în turul patru al Cupei Portugaliei. Alte rezultate înregistrate în această fază a competiției: Vitoria Setubal - Atletico Lisabona 2-1; Salgueiros - Sporting Espinho 0-0; Estrela Portalegre - Farense 1-5; Maritimo Funchal - Imortal Albufeira 3-1; Belenenses - Desportivo Aves 2-1. Vitoria Guimaraes s-a calificat direct în turul următor.

OSC
Oameni și Companii
Consultanță în Marketing și Relații Publice
Este foarte important să-ți cunoști clienții. Dar este la fel de important ca ei să te cunoască pe tine.

"O nouă zi același prieten !"
TVR IAȘI
În fiecare seară de la ora 18.00
"EXPRES"
ȘTIRI DIN ACTUALITATEA REGIONALĂ!
Vezi ce urmează...

EuroBIT
NET Compania de turism
MADI
Nelmar
romNET
Luni, 19 nov
Marti, 20 nov
Miercuri, 21 nov
ora 20.00
FAPA
Toamna la MAXX
... se numără bobocii ...
Gama Maintenance
PCNET
ELECTRA
LE MODELE
Tehnica de calcul
SALON IOANA
STAND MOTOR
In Mall
CLUB CFR
NIKY FASHION
ERRA COMPANY producător de materiale publicitare
Internity
Tec Telecom
GYM CLUB
promotor media
Ziarul care stă de vorbă cu oamenii
Monitorul

# PE SCURT

## Primul derby al baschetbaliștilor juniori

Ajuns la cea de-a doua etapă, campionatul de baschet al juniorilor I a programat duminică derbiul ieșean între CSS Unirea BC Moldsport și Politehnica Omega-Tehnoton, confruntare încheiată cu victoria celor de la școala sportivă, cu scorul de 74-51. În postură de gazde, elevii antrenorului *Anatolie Lupu* au dominat în marea ei majoritate partida disputată în sala Liceului de Informatică, avînd în Răzvan Călinescu (19 puncte, 2X3), cel mai prolific realizator, urmat pe lista marcatorilor de Crețu (15), Mihai (14) și Moldoveanu (10). De partea cealaltă, trupa lui ***Marcel Luchian*** l-a avut ca prim-solist pe cel care se pregătește cu echipa de seniori a Iașului, ***Ionuț Hurjui*** (19 puncte, 4X3), secondat de Ilaș, marcator a 9 puncte. Conform programării, mîine se dispută partidele etapei a treia, CSS Unirea BC Moldsport urmînd să facă deplasarea la Botoșani, în vreme ce Politehnica Omega-Tehnoton stă, din cauza numărului impar de echipe înscrise în campionat (în prima etapă situația a fost inversă, echipa antrenorului Marcel Luchian fiind învinsă la limită, pe teren propriu, de formația din Focșani). **(L.M.)**

## Ghioane a marcat pentru Dinamo Kiev

Mijlocașul român ***Tiberiu Ghioane*** a marcat un gol în partida pe care echipa sa, Dinamo Kiev, a cîștigat-o, în deplasare, cu 5-1, în fața formației Tavria Simferopol, într-un meci restant din etapa a V-a a campionatului Ucrainei. Ghioane, care a înscris, în minutul 53 golul doi al dinamoviștilor, a fost înlocuit, în minutul 76, cu mijlocașul ***Florin Cernat***.

## Andrei, pe locul 28

***Andrei Pavel*** a încheiat anul 2001 pe locul 28 al clasamentului ATP, cu un total de 221 de puncte, acumulate pe parcursul a 27 de turnee. ***Adrian Voinea*** s-a clasat, cu 56 de puncte, pe poziția 101 a ierarhiei mondiale, în timp ce ***Gabriel Trifu*** a ocupat, cu 9 puncte, locul 196 ATP. Tenismanul australian ***Lleyton Hewitt***, noul lider al clasamentului ATP, dat publicității la Monte Carlo, este urmat de brazilianul ***Gustavo Kuerten*** și de americanul ***Andre Agassi***.

## Ruxandra n-a intrat în Top 100

Jucătoarea română de tenis ***Ruxandra Dragomir-Ilie*** a încheiat anul 2001 pe locul 129 al clasamentului WTA, cu un total de 257 de puncte, obținute prin participarea la 17 turnee. Dragomir este urmată de ***Andreea Vanc***, care s-a clasat pe poziția 224, cu 115 puncte, și de ***Magda Mihalache***, care a ocupat locul 265, cu 83 de puncte. ***Edina Gallovits*** se află pe poziția 292 WTA, Raluca Sandu pe 298, iar ***Cătălina Cristea*** ocupă locul 341 al ierarhiei mondiale. Primele trei poziții ale clasamentului WTA, la sfîrșitul acestui an, sînt ocupate de trei jucătoare americane: ***Lindsay Davenport, Jennifer Capriati*** și ***Venus Williams***.

# Alaves, cuib de vise

**■ chiar dacă l-a pierdut pe Contra, micuța formație din Țara Bascilor rămîne printre protagonistele ligii spaniole ■ în campionatul iberic, românii joacă din an în Paște ■**

Profitînd de semieșecul Barcelonei în Gran Canaria (0-0 cu Las Palmas), Deportivo Alaves a trecut pe poziția secundă în clasamentul „Primerei Division“, la numai două puncte de omonima ei din La Coruña. Alaves, în continuare fără românul Bogdan Mara, a dispus cu 1-0 de Celta Vigo, în timp ce Valencia, egala Barcelonei (fără Adrian Ilie) nu a realizat acasă decît o remiză albă în fața codașei Tenerife. Golul victorios al bascilor de la Alaves a fost înscris în startul partidei de către Pablo Gomez (primul gol înscris după trei ani!) din colțul careului mare. Spre final, Celta a forțat egalarea, dar a fost nevoită să se recunoască învinsă pentru a treia oară consecutiv, după o serie de trei meciuri fără înfrîngere.

Pe „Mestalla“ Valencia a dezamăgit complet, asaltînd poarta insularilor din Tenerife doar în ultimele 15 minute. Cealaltă echipă din Insulele Canare cunoaște un accentuat reviriment, în etapa trecută ei învingînd liderul, după o evoluție excelentă a atacanților argentinieni Bruno Marioni și Hugo Morales.

Desigur, eliminarea lui ***Angulo de la Valencia*** (după un „umăr“ proptit în fața unui adversar) a cîntărit mult în economia jocului, dar prestația ciracilor lui Rafa Benitez în teren a stîrnit multe rîsete în tribunele stadionului valencian.

Dacă Adrian Ilie este păstrat numai pentru Cupa UEFA, ***Mara, Craioveanu, Dennis Șerban*** și ***Cătălin Munteanu*** sînt uitați pe banca de rezerve... ale rezervelor, iar ***Iulian Filipescu*** încă este nerefăcut, singurul român care joacă meci de meci în liga spaniolă este Gîlcă, de la Villarreal, care a bifat și duminică toate minutele partidei echipei sale, la Bilbao. În Segunda Division, mai semnează condica de prezență Laurentiu Roșu (echipa sa, Numancia, a fost învinsă cu 0-4 la Santander). În schimb, ***Lucică Marinescu*** este dat uitării și aceleași perspective are și ***Bogdan Stelea***, ambii jucînd, probabil, pe calculator - la Salamanca.

**Rezultate, marcatori:** ***Real Madrid - FC Sevilla 2-1 (1-0).*** Morientes ('41, '55) / Moises ('71); ***Deportivo La Coruña - Real Sociedad 3-1 (1-1).*** Makaay ('35, '57, '75) / Xabi Alonso ('8); ***Las Palmas - Barcelona 0-0; Betis Sevilla - Rayo Vallecano 2-0 (0-0).*** Tomas ('53), Joaquin ('60 - penalty); ***Espanyol - Mallorca 2-1 (1-1).*** Alex Fernandez ('22), Posse ('80) / Luque ('26); ***Valencia - Tenerife 0-0; Malaga - Osasuna 2-1 (2-0).*** Dely Valdes ('17), Zarate ('45) / Rosado ('90); ***Real Valladolid - Real Zaragoza 2-0 (1-0).*** Blanco ('20), Fernando ('70); ***Athletic Bilbao - Villarreal 0-0; Deportivo Alaves - Celta Vigo 1-0 (1-0).*** Pablo Gomez ('4).

Fundașul Colloccini (stînga) de la Alaves l-a ținut din scurt pe temutul golgeter Catanha

**Clasament:** 1. Deportivo La Coruña - 26 p; 2. Alaves - 24 p; 3. Barcelona - 23 p; 4. Valencia - 23 p; 5. Betis - 21 p; 6. Bilbao - 20 p; 7. Real Madrid - 19 p. **(Nic. G)**

TROFEUL CARPAȚI
Iași, 2001

# Românii, primii sosiți

**■ naționala lui Radu Voina va intra de astăzi în cantonament**

■ Naționala de seniori a României este prima dintre formațiile participante care va sosi la Iași, delegația fiind așteptată astăzi. Timp de o săptămînă lotul va efectua zilnic antrenamente la Sala Polivalentă, în program fiind prevăzute și partide de pregătire cu naționala de tineret, cantonată încă de ieri la Vaslui.

■ Șase persoane formează colectivul tehnic care va însoți lotul României la Iași și care se compune din ***Radu Voina*** (antrenor principal, 51 ani), ***Nicolae Munteanu*** (antrenor secund, 49 ani), ***Aihan Omer*** (antrenor secund, 41 ani), ***Florin Ciocoiu*** (medic, 34 ani), ***Florin Rus*** (maseur, 20 ani) și ***Gheorghe Goran*** (antrenor federal, 57 ani).

■ Pentru cele cinci partide antrenorii selecționatei vor avea la îndemînă un lot format din 18 jucători: ***Ștefan Laufceac*** (Steaua București, 27 ani, 1.97 m, 64 selecții), ***Florin Dragomir*** (Dacia Pitești, 27 ani, 1.96 m, 24 selecții), ***Iulian Strat*** (Fibrexnylon Săvinești, 26 ani, 1.93 m), ***Marius Mihoci*** (Uztel Ploiești, 21 ani, 1.85 m), ***Bogdan Voica*** (Dinamo București, 25 ani, 1.86 m), ***Eremia Pîrîianu*** (Fibrexnylon, 26 ani, 1.95 m, 67 selecții, 78 goluri), ***Valeriu Costea*** (Dinamo Buc., 27 ani, 1.88 m, 6 selecții, 12 goluri), ***Ionuț Georgescu*** (Uztel, 19 ani, 1.89 m), ***Gabriel Armanu*** (Fibrexnylon, 29 ani, 1.76 m), ***Leonard Bibirig*** (Fibrexnylon, 31 ani, 1.92 m, 48 selecții, 76 goluri), ***Florin Sanie*** (Minaur BCR Baia Mare, 18 ani, 1.96 m), ***Adrian Petrea*** (Dinamo Buc., 23 ani, 1.96 m, 10 selecții, 15 goluri), ***Robert Tase*** (Fibrexnylon, 24 ani, 1.86 m), ***Sandu Iacob*** (Steaua, 24 ani, 1.89 m, 60 selecții, 174 goluri), ***Rareș Fortuneanu*** (Dinamo Buc., 23 ani, 1.90 m, 8 selecții, 18 goluri), ***Florin Luca*** (Fibrexnylon, 23 ani, 1.95 m, 32 selecții, 52 goluri), ***Rareș Jurcă*** (Armătura „U“ Agronomia Cluj, 18 ani, 1.97 m), ***Ion Roșca*** (Dinamo Brașov, 20 ani, 1.94 m).

■ În vederile antrenorilor se află și ***Silviu Băiceanu*** (Steaua, 23 ani, 1.95 m), însă prezența lui la Iași este influențată de nivelul de pregătire, avînd în vedere că revine pe teren după o operație de menisc.

■ Varianta feminină a trofeului începe mîine la Cluj și va dura pînă duminică, în competiție fiind angrenate cinci echipe: România „A“, Spania, Macedonia, Polonia și România „B“. Primele trei formații sînt în ultima fază a pregătirilor pentru Campionatul Mondial din Italia (2-16 decembrie), acolo unde România și Spania fac parte din aceeași grupă. **(Lucian MINUȚ)**

# Ultima necunoscută

**■ astăzi are loc, la Melbourne, prima manșă a barajului Australia - Uruguay, care va completa tabloul final al Cupei Mondiale 2002**

Tabloul ediției viitoare a Cupei Mondiale la fotbal (Japonia - Coreea de Sud 2002) este aproape cunoscut, 31 de echipe din 32 urmînd deja a-și face pregătirile pentru turneul final. Ultima necunoscută va fi aflată după desfășurarea barajului dintre Australia și Uruguay, baraj a cărui primă manșă se dispută, în această zi, la Melbourne. Uruguayenii, supranumiți „echipa celestă“, au în palmares două titluri mondiale (1930 și 1950), dar parfumul amintirilor nu poate ține loc de valoare, celestinii actuali nemaivăzînd vreun turneu final încă din 1990.

Australia a ajuns o singură dată în elită, în 1974 (Germania), cînd a făcut simplu act de prezență.

Clasată pe locul V în grupa unică sud-americană, Uruguay vine după un meci greu, cu Argentina, și călătoria obositoare în Australia ar putea fi un handicap serios. În același timp, Australia nu mai seamănă de loc cu echipa amatoare de acum 35 de ani, cîțiva dintre jucătorii antrenați de Frank Farina fiind vedete cunoscute pe continentul nostru: atacantul Mark Viduka (Leeds United), aripa dreaptă ***Brett Emerton*** (Feyenoord) - artizanul victoriei în finala oceanică împotriva Noii Zeelande - sau ***Harry Kewell*** (Leeds United), „oglinda“ lui Emerton de pe stînga.

Antrenorul uruguayan ***Victor Pua*** a dezmințit zvonurile apărute în presa de la antipozi, prin care se susține că latino-americanii vor „ermetiza“ jocul în scopul unei remize, pentru a forța victoria, joi seara, pe „Centenario“.

Deși îi lipsește cel mai productiv atacant, Dario Silva, Pua nu concepe altceva decît victoria, pentru a-și asigura calificarea încă de la Melbourne.

Interistul ***Alvaro Recoba***, sevillanul ***Nicolas Olivera***, romanul ***Gianni Guigou***, juventinul ***Paolo Montero*** și venezianul ***Federico Magallanes*** sînt principalele vedete ale echipei celeste de astăzi. ■

## TIMP LIBER

### Marcel Chirnoagă - la 70 de ani

Galeria de Artă Contemporană din Palatul Culturii găzduiește expoziția de grafică și sculptură a maestrului Marcel Chirnoagă.

### Teatrul Național „Vasile Alecsandri“

**Sala Mare:**

**Marți, 20 noiembrie, orele 19.00** - „O scrisoare pierdută“ de I.L. Caragiale; regia Virgil Tănase; scenografia Doina Levintza

**Sala studio „Teofil Vâlcu“**

**Marți, 20 noiembrie, orele 18.00** - „Importanța de a fi onest“ de Oscar Wilde - Spectacol prezentat de studenții anului IV - Actorie, clasa Sergiu Tudose, Monica Bordeianu

**Miercuri, 21 noiembrie, orele 18.00** - „Importanța de a fi onest“ de Oscar Wilde - Spectacol prezentat de studenții anului IV - Actorie, clasa Sergiu Tudose, Monica Bordeianu

### Cursuri pentru copii

Centrul de Mediere și Securitate Comunitară organizează pentru copii și adolescenți cursuri de artă fotografică, dans aerobic, ikebana, chitară, flaut, tenis de cîmp, engleză prin teatru, pictură (3-6 ani), inclusiv meditații la matematică și pregătire pentru admiterea la liceul de artă. Detalii și înscrieri la telefon 252920.

### Festivalul de operă și balet

**Miercuri, 21 noiembrie, orele 18.30** - „Tosca“, operă în trei acte de G. Puccini. Conducerea muzicală Corneliu Calistru. Din distribuție: Mioara Cortez, Stelian Negoescu (Craiova), Gheorghe Roșu (Cluj-Napoca).

## METEO

Vremea se va răci accentuat. Cerul va fi noros și pe alocuri va ninge. Vîntul va sufla slab pînă la moderat, din sector N-V, cu unele intensificări ale vitezei la începutul intervalului. La munte, viteza vîntului va atinge 80-100 km/h, din sector nord-vestic. Temperatura aerului va înregistra valori maxime cuprinse între -3° și 2° C, iar valorile minime vor oscila între -8° și -2° C, izolat mai coborîte în nordul Moldovei. **(C.M.R.M. - Iași)**

S.C. LEMARPOL PLMJP S.R.L. Odobești
*producător de băuturi răcoritoare*
**caută personal pentru postul de MANCHANDISER**
*pentru marile rețele de magazine Metro, Billa.*
Vă rugăm să trimiteți un CV la adresa de e_mail: lemarpol@hotmail.com
sau prin poștă: str. Beciul Domnesc, 5332 Odobești.
Relații la telefon 094/518.279.

SOCIETATEA ROMÂNĂ DE RADIODIFUZIUNE
RADIO IASI
RADIO IASI
1053 khz. - 285 m.l.u.
2 nov.1941 - 60 - 2 nov.2001
http://www.radioiasi.ro
emitem » 6.00 - 22.00 « emitem
La zi, cu informațiile din zona Moldovei, din țară și din lume
Știri ★ 6.00-8.00-9.00-11.00-12.00-15.00-17.00-18.00-21.00 ★ Știri
Sport ★ 6.10-7.45-13.30-14.45-19.45-21.05 ★ Sport
Radiojurnale ✲ 7.00-13.00-16.00-19.00 ✲ Radiojurnale
Evenimentele zilei ★ 19.20 - 20.00 ★ Evenimentele zilei
CU NOI, MAI INFORMAT - CU NOI, MAI PUTERNIC

## PROGRAMUL CINEMATOGRAFELOR

### Cinematograful „Victoria“

16-22 noiembrie 2001, orele: 9.00; 11.30; 14.00; 16.30; 19.00 - „Trafic“ (SUA, 2000). Dramă, în regia lui Steven Soderbergh. Cu: Michael Douglas, Don Cheadle, Dennis Quaid, Catherina Zeta-Jones. Tarif - 25.000 lei (la toate spectacolele de luni, tarif redus - 20.000 lei).

### Cinematograful „Republica“

**16-22 noiembrie 2001,** orele: 9.00; 11.00; 13.00; 15.00 - „Cîini și pisici“ (SUA, 2001). Comedie, în regia lui Lawrence Guterman. Cu: Jeff Goldblum, Elizabeth Perkins, Alexander Pollock. Tarif - 25.000 lei; 30.000 lei - lojă, balcon. La toate spectacolele de marți, tarif redus - 20.000 lei

**16-22 noiembrie,** orele 16.30; 19.00 - „Inteligență artificială“ (SUA, 2001). Dramă S.F., în regia lui Steven Spielberg. Cu: Haley Joel Osment, Jude Law, Frances O' Connor, William Hurt. Tarif - 25.000 lei; 30.000 lei - lojă, balcon. La toate spectacolele de marți, tarif redus - 20.000 lei

### Cinematograful „Dacia“

**16-22 noiembrie 2001,** orele: 13.00; 15.00; 17.00; 19.00 - „Scary Movie 2. Comedie de groază“ (SUA, 2001). Parodie horror, în regia lui Kenan Ivory. Cu: Marlon Wayans, Andy Richter, Regina Hall. Tarif - 15.000 lei.

### Casa de Cultură a Studenților - Sala Azur

**16-22 noiembrie,** orele 18.00 - „Nebuni și frumoși“ (SUA, 2001). Regia John Stockwell. Cu: Kirsten Dunst, Jay Hernandez, Bruce Davison. Tarif - 12,000 lei

**16-22 noiembrie,** orele 20.00 - „Instinct“ (SUA, 1999). Thriller psihologic, în regia John Turteltaub. Cu: Anthony Hopkins și Cuba Gooding jr. Tarif - 12.000 lei

### In memoriam Dan Merișca

**20-24 noiembrie,** orele 16.00 - Gală de filme S.F., prilejuită de Convenția națională de S.F. și știință prospectivă organizată la Iași, in memoriam Dan Merișca

## TELEFOANE UTILE

**Salvarea:** 961
**Pompieri:** 981; Pașcani: 981; 761774
**Jandarmeria:** 956
**Protecția Civilă:** 982
**Poliția:** 955
**Primăria Iași:** Centrala: 143030; Cabinetul primarului: 211215
**Prefectura Iași:** Centrala: 134070
**Consiliul Județean Iași:** Centrala: 135060; Președinte CJ: 210336; Vicepreședinți: 210338, 210342
**Inspectoratul Județean de Poliție:** 140720, Dispecerat: 146666
**Poliția Municipiului Iași:** 140020, Dispecerat: 146840; 955. Ofițer de serviciu: 146850. Serviciul Circulație: 140070
**Procuratura** - 214165; 215907; 215908
**Centrul Medical MAS** - ambulanță privată: 962; 244962
**Servicii medicale mobile CORPOSAN** (asistență medicală non-stop, de urgență, la domiciliu): 092/ 376370
**PROFAMILIA** - Laborator de analize medicale: 230431
**PROFESMED:** 213226
**MEDIRO** - Servicii medicale: 259111
**ORTOPEDICA** - Asistență medicală în ortopedie și traumatologie: 231335
**MEDISAN:** 177777
**Casa de Asigurări Sociale de Sănătate:** 218630; telefonul asiguraților: 963
**Policlinica nr. 1:** 146324
**Policlinica nr. 2:** 133088
**Policlinica pentru studenți și elevi:** 115606
**Policlinica cu plată:** 117244
**Asociația Română Anti-SIDA, hot-line SIDA:** 210024
**TAXICOM:** 953; 146593
**GO-TAXI:** 944; 279444
**LUX-TAXI:** 217217
**FOR YOU:** 222444
**DELTA:** 222222
**PRIMA:** 260000
**TICO-TAXI:** 272222
**PARMA:** 941; 222888
**CLASIC:** 949; 219589
**PRO:** 211211
**TRANSGYW:** 216666; 218218
**Stații PECO:** Baș Ceauș: 176865; A.Vlaicu: 175872; Bucium: 132891; Crișan: 112182; Păcurari: 164142; Sărărie: 147480
**ACR Informații:** 112345; 130177
**Agenția TAROM:** 115239
**Informații Aeroport:** 174058; 271590
**Agenția CFR:** 147673
**DAFIS:** 175930
**Camera de Comerț:** 117757
**Direcția Generală a Finanțelor Publice Județene Iași:** 213332
**Garda Financiară:** 213332
**Administrația Financiară Locală Iași:** 143030
**Judecătorie, Tribunal, Curtea de Apel:** 260600
**Centrul Militar Județean:** 146370
**Inspectoratul de Protecție Civilă Iași:** 982; 214490; 214470
**Inspectoratul Școlar Județean:** 114912; 114898; 114916
**Inspectoratul de Concurență Județean** (Oficiul Concurenței): 114052
**Inspectoratul de Stat Teritorial pentru Persoane cu Handicap:** 116120
**Inspectoratul în Construcții al Județului Iași:** 257507, 257508
**Inspectoratul Teritorial de Muncă:** 257773; 257100
**Hoteluri:** Moldova: 260240; Traian: 143330; Unirea: 142110; Continental: 211846; Sport: 232800; Orizont: 215037
**Dispecerate:** Distrigaz: 928; 141737. RAJAC: 214271 (centrala: 215410, robot: 219227); Electrica: 929; RADET: 141956
**Deranjamente telefoane:** 921
**Deranjamente rețea gaze:** 928

## AUDIENȚE

### Primărie

*Primar Constantin Simirad:* marți - orele 8.00-12.00
*Viceprimar Vasile Dumitriu:* miercuri - orele 8.00 - 12.00
*Viceprimar Vasile Munteanu:* joi - orele 8.00 - 12.00

### Prefectură

*Prefect Corneliu Rusu Banu:* marți - orele 9.00 - 14.00
*Subprefect Valentin Soroceanu:* miercuri - orele 9.00 - 14.00
*Secretar General al Prefecturii Tudor Leonte:* joi - orele 9.00 - 14.00

### Consiliul Județean Iași

*Președinte Lucian Flaișer:* marți - orele 10.00 - 14.00
*Vicepreședinte Mihai Popescu:* joi - orele 9.00 - 14.00
*Vicepreședinte Nicolae Ivanciu:* vineri - orele 10.00 - 14.00

### Poliția Municipiului

*Comandant:* luni- orele 14.00 - 15.00
*Adjuncți:* marți - orele 9.00 -11.00; joi - orele 12.00 - 13.00; vineri - orele 9.00 - 11.00
*Șef Serviciu Evidența Informatizată a Persoanei:* luni - orele 14.00 - 15.00
*Șef Serviciu Poliția Rutieră:* luni- orele 12.00 - 14.00, marți, miercuri, joi, vineri - orele 9.00 -11.00 și 15.00 - 16.00
*Șef Serviciu Pașapoarte:* miercuri - orele 13.00 - 15.00

### Poliția Județeană

*Comandant IPJ:* luni - orele 12.00 - 14.00
*Adjuncți:* marți - orele 10.00 - 12.00; joi - orele 12.00 - 14.00; vineri - orele 13.00 - 14.00

### Curtea de Apel

*Președinte:* luni - orele 10.00 - 12.00
*Vicepreședinte:* marți- orele 10.00 -12.00

### Procuratură

*Prim-procuror:* în prima zi de joi a lunii - orele 8.00 - 10.00

### Judecătorie

*Vicepreședinte:* marți și joi - orele 10.00 - 12.00

### Tribunal

*Președinte:* luni - orele 10.00 -12.00
*Vicepreședinte:* miercuri - orele 9.00 -11.00
*Șef Secție Penală:* vineri - orele 9.00 - 11.00
*Șef Secție Civilă:* marți - orele 13.00 - 15.00

## INTEGRAMA ZILEI

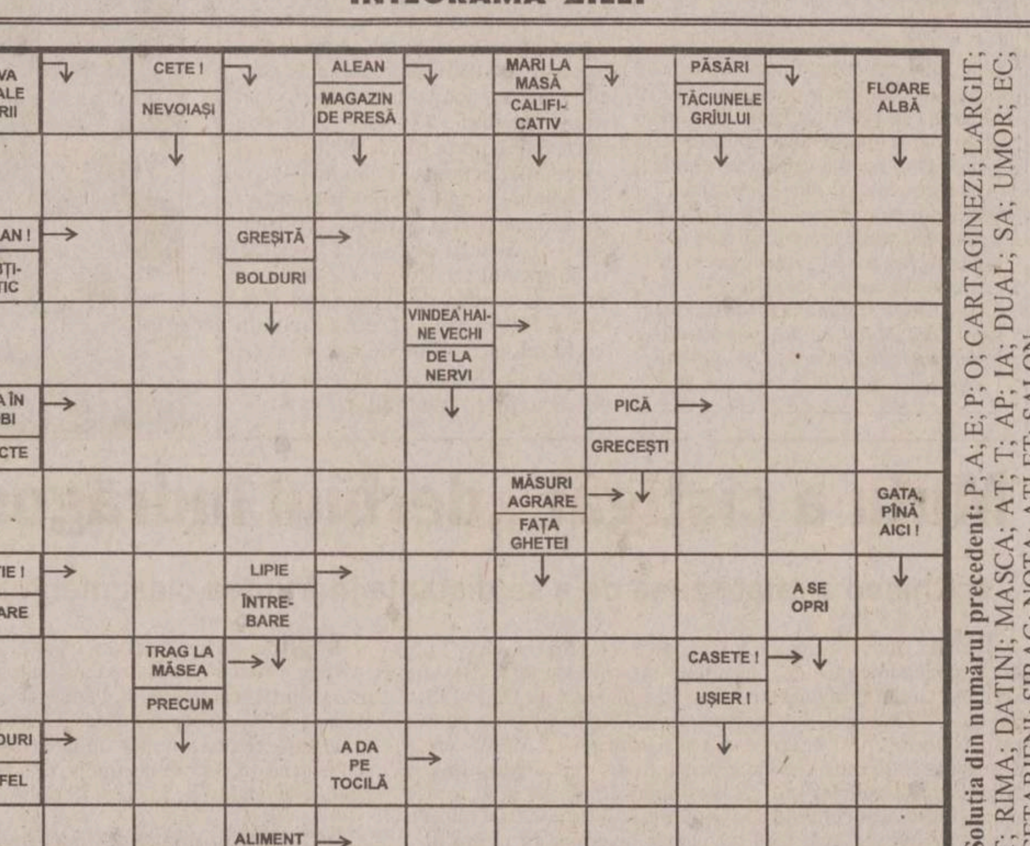


**Soluția din numărul precedent:** P; A; E; P; O; CARTAGINEZI; LARGIT; LOT; RIMA; DATINI; MASCA; AT; T; AP; IA; DUAL; SA; UMOR; EC; VEGETARIENI; SIRAG; NOTA; ATLET; SALON

## HOROSCOP

**Berbec** (21 mart. - 20 apr.): Măsurile luate sînt necesare, chiar dacă nu toată lumea se bucură de ele. Niciodată nu veți afla o unanimitate, căci orice avantaj constituie pentru altul un dezavantaj.

**Taur** (21 apr. - 20 mai): Refaceți o prietenie pe care ați abandonat-o cînd nu ați mai avut nevoie de persoana în cauză. Nici acum nu aveți de gînd să vă folosiți de ea, dar urmăriți o reparație morală.

**Gemeni** (21 mai - 21 iun): Porniți în căutarea unei soluții cît mai bune, dar nu sare nimeni în ajutor. Simțiți nevoia protecției de altădată, poate și a comunicării care s-a întrerupt.

**Rac** (22 iun - 22 iul): V-ați convins și dvs. că o înălțime nu se poate cuceri cu voință și cu dorință, ci și cu realism. Nu încetați să vă luptați cu morile de vînt, ca Don Quijote.

**Leu** (23 iul - 22 aug): Prima impresie va fi bună, dar aveți grijă să vă păstrați luciditatea și calmul. Sînteți dispus să faceți unele concesii, în schimbul unei colaborări mai sincere.

**Fecioara** (23 aug - 22 sept): Cădeți ușor în exagerare și reușiți să vă pierdeți și sprijinul protectorilor. Măsurați-vă pașii cu grijă, nu pierdeți din vedere lucrurile cu adevărat importante.

**Balanța** (23 sept - 22 oct): Perfectați o înțelegere care vi s-ar fi părut de-a dreptul imposibilă cu o vreme în urmă. Pierderile înregistrate nu vor scădea totuși potențialul dvs. ofensiv.

**Scorpion** (23 oct - 21 nov): Vă alegeți cu ce este mai bun, dar nimic nu se obține fără o luptă susținută. Acceptați că este nevoie și de o doză importantă de șansă pentru a ajunge în top.

**Săgetător** (22 nov - 21 dec): Acumulările au început să se vadă, deși lumea nu are vreme să vadă și lucrurile bune. Pe dvs. vă interesează mai puțin medaliile și onorurile, ci mai mult avantajele materiale.

**Capricorn** (22 dec - 19 ian): Cedați teren în fața unei concurente care nu se ridica la un nivel impresionant. Starea de spirit nu este prielnică unor performanțe ieșite din comun.

**Vărsător** (20 ian - 18 feb): Seriozitatea cu care abordați problema îi va obliga și pe alții să ia o atitudine constructivă. În unele împrejurări țineți cu tot dinadinsul să vă impuneți punctul de vedere.

**Pești** (19 feb - 20 mar): Limitele nu vă sperie pentru că vă acomodați cu strictețe la ce se impune. Libertatea dvs. este una interioară și aceea nu poate fi condiționată din afară.

# SERVICII MEDICALE

### • HELICOMED
**CONF. DR. MARIN BURLEA**

- • PEDIATRIE
- • ECOGRAFIE ABDOMINALE ȘI PELVINE
- • GASTROENTEROLOGIE (copii și adulți)
- • ENDOSCOPIE DIGESTIVĂ (copii și adulți)

**DR. CORNEA ION** - medic primar specialist O.R.L.
**DR. VIERIU VERONA** - medic primar specialist pediatru
**• LOGOPEDIE (CORECTAREA TULBURĂRILOR DE VORBIE)**
Diagnostic și terapie individuală
**PROF. LOGOPED: GEORGETA BURLEA**
**• PSIHOLOGIE** - diagnostic și terapie
**• Tratamente cu lumină polarizată (BIOPTRON) în afecțiuni respiratorii, reumatismale, nevralgii, afecțiuni alergice precum și tratatmente injectabile.**
Program: - zilnic 9 - 19
- sîmbăta 9 - 13
Str. Străpungerea Silvestru nr. 32, bl. T2 (200 m, pe linia de tramvai, dintre gară spre Canta).
☎ 217666 ; 092-250707; 092-250690

### • CLINICA RADIOLOGICĂ IAȘI

Asigură în regim de co-plată orice tip de examinare **radiologică - imagistică medicală - rezonanță magnetică, computer - tomografie, angiografie computerizată, ecografie, examinări radiografice** - pentru orice organ și boală.

**Informații și programări** la telefon 032-112600 sau Spitalul Clinic „Sf. Spiridon", Clinica Radiologică, Iași, B-dul Independenței, nr. 1.

### • ECHOMED
**Obstetrică - ginecologie**

**Medici primari: Maria AKAD, Alexandra OVĂNESCU, Hassan AKAD, Maricica PĂVĂLEANU, Marin BURLEA**
■ **ECHOGRAFII:** diagnostic de sarcină, depistarea sexului fetal, afecțiuni ale sînului, ficat, rinichi, pancreas.
■ **Chiuretaje uterine**
■ **Tratamente pentru sterilitate** (feminină și masculină)
■ **Teste** pentru sarcină (3 min.)
■ **Contracepție** orală și montări sterilete
■ **Colposcopii.**
■ **Cauterizări** - biopsii uterine și de col.
■ **Examene citologice**: citodiagnostic, secreții vaginale, secreții uretrale, spermograme, teste postcoitale
**Consultații asigurate de profesori universitari și medici specialiști de înaltă competență profesională.**
Șos. Păcurari nr. 4, corp anexă la bl.590A (vis-a-vis de Oficiul PTTR)
☎251927 (fax); 145272; 091-864228; 094-216.467; 092-149200.

### • BIO PAN
**CENTRU MEDICAL**

**Str. V. Alecsandri 9B, ap.1**
**☎ 032/210.728**
**Zilnic: 10.00-18.00**
**Sîmbăta: 10.00-12.00**

- ECOGRAF COLOR COMPUTERIZAT
*Medici primari*
**• UROLOGIE- SEXOLOGIE:**
- Dr. Constantin Liviu Panainte (doctor în științe medicale). Mici intervenții chirurgicale și urologice, cistoscopii, cauterizări, sterilitate ☎ 095-643908
**• PNEUMOLOGIE:**
Dr. C-tin Panainte - consultații, scopii și grafii pulmonare ☎ 032-211535
**• OBSTETRICĂ-GINECOLOGIE:**
Dr. Ioan Bunea ☎ 094-622567
Dr. M. Holicov ☎ 094-606420
Contracepție orală, montări sterilete, cauterizări, tratamente sterilitate, chiuretaje.
**• CHIRURGIE PLASTICĂ ȘI ESTETICĂ**
Dr. R. Budurcă ☎ 095-537274
**• MEDICINĂ DE FAMILIE:**
Dr. I. Florea ☎ 094-533830

### • Cabinet de oftalmologie și optică medicală

SC MEDOPTICA SRL
Socola nr. 8 (lîngă 1001 Articole)
Cabinet cu contract Casa de Asigurări de Sănătate
CONSULTAȚII CU APARATURĂ COMPUTERIZATĂ
- Prescripții ochelari, lentile de contact (medicale și estetice)
- Consultații și tratamente oftalmologice
- Optică medicală (inclusiv lentile plastic, bifocale, progresive - Zeiss și Essilor)
Medici care asigură consultații:
Dr. Anghel Kreolla
Dr. Pepelea Lucia
Dr. Scînteie Mira
Dr. Tarasi Carmen
Dr. Dimofte Doina
Dr. Constantin Cătălin
Program: luni - vineri: 9 - 19

sîmbătă: 10 - 14
Pentru programări și informații sunați la ☎ 218347

### • PRO FAMILIA

Laborator analize medicale efectuează orice investigație de laborator, executate de profesori universitari
Str. Țutora 11C, sc. D
Program: zilnic: 7.00-18.00
sîmbăta și duminica: 9.00-11.00
☎230.431

### • POLICLINICA DE ELITĂ PROFESMED

str. VASILE CONTA nr. 18 (vizavi de policlinica Municipală, Piata Sf. Spiridon)
CONSULTAȚII ȘI TRATAMENTE ÎN TOATE SPECIALI-TĂȚILE DE MEDICINĂ
ECOGRAFII și celelate investigații paraclinice;
CHIURETAJE - și prin metoda modernă prin aspirație;
TOATE ANALIZELE DE LABORATOR cu aparatură și reactivi din import;
Program: luni - vineri: 7.30-19.30, sîmbătă: 7.30-14.00
☎ 213 226

### • LASER CLINIC

Tratamente ultramoderne cu LASER pentru COPII și ADULȚI, la CABINET sau DOMICILIU, cu aparatură ULTRA-PERFORMANTĂ care realizează VINDECĂRI RAPIDE, DURABILE și BIOSTIMULAREA GENERALĂ, oferite de cadre universitare SUPRA-SPECIALIZATE în străinătate.
• URGENTE: traumatisme, dureri, paralizii, accidente cerebrale
• INFECȚII: amigdalite, otite, bronșite, gingivite, herpes, stomatite, cistite, pneumonii, tuberculoză
• ALERGII: rinită, sinuzită, astm, eczeme
• BOLI MUSCULO-SCHELETALE: artrite, artroze, osteoporoză, ciocuri
• BOLI DE PIELE: acnee, cicatrici, arsuri, psoriazis, plăgi accidentale și postchirurgicale, ulcere, infecții, chelie
• CRONICE: arterite, hemoroizi, cardiopatii, diabet, colite, hepatite, cancere
• NEURO-PSIHICE: nevralgii, paralizii, migrene, nevroze, depresie, oboseală, amnezie
• GINECOLOGICE: dismenoree, metroanexite, sterilitate, frigiditate
• SPECIALE: riduri, înfrumusețare, surditate, zgomote în urechi, stopatul fumatului, obezitate, impotență.
**Programări:**
**tel. 032-251117, 232807; 094-849637**
AVEȚI ÎNCREDERE ÎN NOUA MEDICINĂ A MILENIULUI III !

### • CENTRUL MEDICAL "SALVAREA NAȚIUNII"

*Acordă tratament eficace următoarelor maladii:*
- **• Narcomanii**
- **• Alcoolism cronic**
- **• Epilepsii**
- **• Neuroze**
- **• Stări depresive**
- **• Schizofrenii**

Relații la tel. 022-498800, 498793

### • CABINET STOMATOLOGIC DentaPro
**Dr. Lucian TEOFANESCU**
medic specialist stomatologie generală **Dr. Loredana PRISTAVU**
medic specialist ortodonție

■ consultații GRATUITE!
■ refacerea ZIMBETULUI plăcut cu materiale identice cu dinții naturali
■ nopți LINIȘTITE, fără grija durerilor de dinți
Programează-te ACUM la ☎ 115521.
Str. Rafael nr. 4 (pe str. Sărărie, vis a vis de Liceul Economic 1)
Program:
Luni, Joi: 8.00-20.00
Marți, Miercuri, Vineri: 14.00-20.00
Sîmbătă: 8.00-14.00.

### • CABINET STOMATOLOGIC
**Dr. Daniela Lăzescu**
**medic primar stomatolog**

Str. Sf. Lazăr nr. 45 (vis-a-vis de sediul BCR)
☎ 237998
Puteți telefona pentru programări zilnic între orele 8.00-18.00 (sîmbăta între 8.00-14.00)

### • Dr. M. Cărăuleanu
**Cabinet ginecologic**

str. Petru Poni nr. 1B (vizavi de stația Shell-Păcurari)
Program:
zilnic: 17.00-19.00
sîmbătă: 10.00-12.00
• Consultații
• Echografii
• Chiuretaje uterine
☎ 257474

### • CENTRUL DE DIAGNOSTIC RADIOLOGIC ȘI IMAGISTIC

str. Moara de Foc 35 (bloc DNT).
**Telefon: 032/251716**
Autobuz: 19, 30. Tramvai 2, 7
*Execută:*
■ OSTEODENSITOMETRIE pentru determinarea OSTEOPOROZEI și OSTEOPENIEI
■ radiografii dentare retroalveolare
■ **ortopantomografii**
■ ATM dinamic și ATM biaxial
■ sinusuri maxilare
■ tomografie control implant
■ **telecefalografie** craniu față/profil
■ Sa țurcească cu părțile moi ale feței
■ cartilagii de creștere (pumn)
■ coloană vertebrală cervicală.
*Program:*
**Luni-Vineri: 9-12 și 14-19**
**Sîmbătă: 9-12**

### • VALEA LUPULUI
**Cabinet stomatologic**
**Dr. Alina și Sebastian Lupu**

■ **CONSULTAȚII GRATUITE**
■ Tratamente stomatologice de specialitate la prețuri sub cele din Iași (salariați, pensionari, elevi, studenți - **reducere 50%**; **PREȘCOLARI - GRATUIT**)
■ Toată gama de lucrări protetice care redau culoarea dintelui natural.
Program:
zilnic: 8.30-19.00
sîmbătă: 8.30-15.00
Programează-te **ACUM**:
**☎ 253435, 093 516551**
A treia stație de autobuz 18,20 de la rond Păcurari, al treilea bloc (vis-a-vis de stația de îmbuteliere PECO)

### • MEDIRO
**(servicii medicale)**

Asigurăm asistență medi-cală de specialitate în:
• MEDICINĂ INTERNĂ, CARDIOLOGIE, NEUROLOGIE, PEDIATRIE, DERMATOLOGIE;
• ANALIZE LABORATOR (Biochimie, Hematologie);
• ECHOGRAFIE, ELECTROCARDIOGRAME;
• Tratamente diverse (injecții intramusculare, intravenoase, infiltrații, perfuzii etc);
■ LOGOPEDIE
■ PSIHIATRIE
**<<Efectuăm ANALIZE GRATUITE, COMPENSATE C.A.S.S.>>**
**<<REDUCERI PENTRU PENSIONARI>>**
Bd. Alexandru cel Bun nr. 4, bl. 1205C-parter (în apropierea Podului dintre cartierele Mircea cel Bătrîn și Al. cel Bun)
Program: zilnic 8.30-19.00
sîmbăta: 8.30-15.00
duminica: 8.30-12.00
☎ 259.111

### • MEDFIZ
**CENTRUL DE RECUPERARE MEDICALĂ ȘI ESTETICĂ**

Iași - Canta 2, bl. G11, parter
☎ 032-245111; 032-216231; 032-214878
094/206903; 094/634684

*Oferă*, în regim compensat de CAS Iași,
• **Servicii moderne de recuperare medicală în afecțiuni reumatologice, neuromotorii, respiratorii, genitale, sechele post traumatice (electroterapie, ultrasonoterapie, laserterapie).**

■ Tratamente corporale și remodelare corporală
■ Lifting nechirurgical, tratamentul obezității și al celulitei
■ Estetică
■ Body perfect
■ Masaj , electrogimnastică
■ **Tehnici moderne de medicină alternativă** oferite de personal medical înalt calificat în electroacupunctură și homeoterapie.
■ **Servicii de medicină generală prin înscrieri la medic de familie** - persoanele înscrise beneficiind de importante reduceri și tratamente gratuite de specialitate.
***Se garantează servicii medicale de înaltă calitate cu aparatură medicală performantă.***

### • POLICLINICA "SĂNĂTATEA 2000"
**str. LĂPUȘNEANU NR. 7A**

**Asigură asistență medicală în specialitățile:**
■ **Dr. Constantin IORDACHE**
**- MEDIC PRIMAR PEDIATRU**
**- MEDIC SPECIALIST CARDIOLOG**
**- COMPETENȚĂ ECOCARDIOGRAFIE**
**Oferă:**
• Consultații pediatrice (cabinet și la domiciliu)
• Consultații de cardiologie pediatrică (cabinet și la domiciliu)
• Electrocardiograme
• Ecocardiografii
• Dispensarizarea, urmărirea și tratamentul copiilor cu boli cardiovasculare și a bolilor cronice în general.
**PROGRAM CABINET:**
- zilnic 14,30 - 20,30;
- sîmbăta, duminica 8,30 - 14,30
☎ 214001 (acasă); 214002 (Policlinică); 094-507780.
De asemenea, se mai acordă consultații de: **boli respiratorii** (Dr. L. SAVIN), **reumatologie-balneologie** (Dr. M. ACHIȚI), **pediatrie** (Dr. Ahmad MOHAMAD), **psihiatrie** (Dr. M. CHIRIAC și Dr. D. BUDEANU), **acupunctură** (Dr. M. IACOBESCU), **psihologie** (Psih. I. HIȚU și C. PETRESCU).
Policlinica are
**MEDIC DE FAMILIE!!!**
Relații suplimentare la Secretariatul Policlinicii, zilnic între orele: 10,00 - 20,30; tel. 214002

### • CABINET STOMA
**Dr. Panteleimon SCUTARI**

**Un nou cabinet stomatologic va oferă:**
• Toate tipurile de protetică dentară; tratamente moderne; detartraj ultrasunete.
• Consultații gratuite
• Prețuri promoționale!
Program zilnic: 9.00-19.00.
Str. A. Panu nr. 19 (lîngă Rodex)
☎ 320025; Urgențe: 095/625853

### • OPTIMIT
**Cabinet oftalmologic și optică medicală**

■ **Consultații oftalmologice complete -cu tarif redus-** (cu trimitere de la medicul de familie) efectuate cu aparatură profesională computerizată asigurată de medic primar oftalmolog **dr. Carmen Romanescu**
■ **Prescripții ochelari și lentile de contact**
■ Execuția ochelarilor rapidă și precisă cu mașină automată asistată de calculator - optician **Dumitru Mihăiță.**
Str. Nicolina nr. 6 (lîngă pasarela de la Bazar)
Program consultații:
luni-vineri 14.30-19
sîmbătă 10-13.
Program optică:
luni-vineri 9-19; sîmbătă 10-13
Programări și informații la ☎ 239175.

### • ORTOPEDICA
**Servicii Medicale**

**NON-STOP**

B-dul Socola nr. 8, bl. C2, sc. C, tel. 231335, 094-514420, 094-470884
*Asigură asistență medicală în:*
■ ORTOPEDIE ȘI TRAUMATOLOGIE - consultații, tratamente (corectare diferitelor deformații ale membrelor superioare, inferioare, coloanei vertebrale sau bazinului, etc.) Tratamente moderne pentru FRACTURI, ENTORSE, LUXAȚII sau afecțiuni dureroase sau inflamatorii ale aparatului locomotor (artrite, artroze, lombosciatică, pinten calcaneean, ulcere de gambă, infecții, cicatrici vicioase, etc) prin laser, arsuri. Dr. B. Aniței.
■ TRATAMENTUL VARICELOR, hemoroizilor fisuri anale, ulcere varicoase
■ MEDICINĂ GENERALĂ, dr. P.Onu
■ GINECOLOGIE - consultații, tratamente, întreruperi de sarcină dr. S.Tomoșoiu, dr.C. Tomoșoiu, dr. F. Dumitrache, dr. D. Iancu.
■ ACUPUNCTURĂ
■ HOMEOPATIE dr.E.Galupa,
■ CHIRURGIE PLASTICĂ ȘI REPARATORIE - consultații, tratamente și intervenții chirurgicale. dr. C. Tamaș
■ ECOGRAFII, dr. O. Ciofea
CONDIȚII OPTIME DE INTERNARE (TV color, frigider)
Consultații și tratamente la domiciliu.

### • SOFIDENT
**Lucrări dentare din PORȚELAN**

**VITA - GERMANY**
**SHOFU- JAPAN**
**Ultima generație ACRILATE FOTOPOLIMERIZABILE**
**„GC" GRADIA - JAPAN**
☎ 032/113750, 115460, 092 727930

### • Psiholog Ermina SOROCIANU

Policlinica Municipală 1, etaj 2, camera 202

• Testare și evaluare psihologică
• Consiliere psihologică și psihoterapie (individuală și de grup) copii și adulți
• Intervenții pentru: nevroze, psihoze, afecțiuni psihosomatice, anorexie nervoasă, obezitate, stress, tulburări comportamentale și ale dezvoltării psihologice, dificultăți școlare, de relaționare și integrare, probleme specifice de sex, cuplu și familie, divorț, dscriminare, conflict, vîrstă, motivație în activitate, eficiență, comunicare, satisfacție, urgențe psihologice etc.
Grupuri psihoterapeutice
- persoane supraponderale,
grasele anonime;
- alcoolici anonimi;
- adolescenți cu dificultăți relaționale;
- persoane cu stimă de sine scăzută.
- copii și părinți din familii despărțite prin divorț sau conflict intrafamilial.
Program cabinet:
luni, miercuri, vineri 13.30-20.30
marți, joi: 7.30-13.30,
sîmbătă: la cerere
☎ 177344. 091-405635

### • CABINETELE MEDISAN

**Str. Oancea nr. 24, bl. 352, sc. A, parter, ap. 3**
• Consultații cardiologice și boli interne, cardiologie
• Consultații dermatologice cu numai 100.000 lei. Pentru pensionari, elevi, studenți - reducere 25%.
• Consultații pentru diagnosticarea și tratamentul bolilor de piele, părului și unghiilor (tumori cutanate, angioame, papiloame, cheratoză senilă, vegetații veneriane, acnee, psoriazis, lichen plan, vitiligo, eczeme diverse, urticarie, cheloide, ulcere de gambă, pete ale feței și corpului, boli sexuale, părul excesiv pe față la femei etc.
• Se pot efectua tratamente complexe, moderne, cu laser terapeutic, lumină polarizată, ultraviolete, crioterapie, fizioterapie, electrocauterizări, dermatocosmetică, scoaterea definitivă a firelor de păr, chirurgie dermatologică.
**Dr. Med. Adrian VASILCA,** medic primar dermatolog.
**☎ 177777; 232753**

### • CABINET ALERGOLOGIE
**Dr. Victoria MAXIM**
Medic primar pediatru și specialist alergolog copii și adulți

Ofer:
• Consultații
• Testări cutanate
• Tratament de specialitate
• Tratamente cu lumină polarizată (BIOPTRON) în afecțiuni alergice; respiratorii, nevralgii, acnee
Str. Piața Voievozilor nr. 13 , bl.3, parter (Cinema Dacia), în interiorul studioului Foto.
Program: Marți și Joi: 14,00 - 17,00 ; Sîmbătă: 8,30 - 11,30
Programări la telefonul: 131525; 136172 sau 093 083095

### • POLICLINICA nr. 1

Medici cu experiență, oferă **servicii medicale moderne** în următoarele cabinete individuale, recent înființate:
■ **OFTALMOLOGIE** *parter* cab. nr. 100-**dr. Gabriela TODOSI**, tel. 093/213093
■ **CARDIOLOGIE** *etaj I* cab. nr. 173 -**dr. Luminița NECULA** tel. 094/781905
■ **DERMATOLOGIE** *etaj II* cab. nr. 203 ☎ 244590 - **dr. Florin TODIRAȘ** - **dr. Adrian SOCOL**, tel. 094/613639
■ **NEUROLOGIE** cab. 202 - **dr. Adina CUCIUREANU** tel. 093/575312
■ **ONCOLOGIE** *etaj III* cab. nr. 248 - **dr. Const. VOLOVAT**, tel. 094/312243
■ **ENDOCRINOLOGIE** *etaj III* cab. nr. 243 - **dr. Violeta GNEAZDOVSCHI**
■ **OBSTETRICĂ-GINECOLOGIE** *etaj III* cab. 236, tel. 260053, 117223 - **dr. Aneta CEHAN**, tel: 093/078318
cab. nr. 235 - **dr. Doina DĂMĂCEANU**, tel. 244602
■ **PSIHIATRIE ȘI PSIHOTERAPIE** *etaj III* cab. nr. 241- **dr. Gabriel CRUMPEI**, tel. 276144, 092/202057.
La aceste cabinete adresabilitatea este directă, **fără bon din triaj**, iar consultațiile sunt **gratuite** pe baza biletului de trimitere.

### • Dr. Doina Iancu
**medic primar obstetrică-ginecologie, medic medicină estetică**
### • Dr. Florica Trandafir
**medic medicină estetică**

- • Tratamente de sterilitate (femei și bărbați)
- • Întreruperi de sarcină
- • Disfuncții sexuale
- • Planning familial
- • Ecografii
- • ÎNTINERIRE FACIALĂ PRIN LEEFTING CHIMIC
- • TRATAMENT ACNEE
- • TRATAMENT ALOPECIE ANDROGENICĂ

Informații și programări:
B-dul Socola nr. 8, bl. C2, sc. C
tel.: 231.335 Ortopedica

---

**CENTRUL DE OFTALMOLOGIE SI OPTICA MEDICALA**
**tel: 279910 ; 277437**
**SANOPTIC**
NOU **Fără internare** operații de CATARACTĂ, GLAUCOM, STRABISM realizate cu aparatură ultraperformantă de Medic primar *dr. Smărândița GALAN*
* Întreaga gamă de consultații și tratamente oftalmologice **în regim compensat** asigurate de medici competenți cu aparatură computerizată de mare precizie.
* Execuția **pe loc** a ochelarilor de vedere de către personal calificat cu aparatură complet automată.

---

**CENTRUL MEDICAL "IRIS" ☎ 213793**
**Bd. Copou nr. 38, bl. A4, sc. A (vis-a-vis de Grădina Copou)**
- ■ colposcopie (diagnosticul precoce al cancerului de col uterin)
- ■ biopsie de col
- ■ biopsie ecoghidată pentru afecțiunile sînului
- ■ ecografie generală la adulți și copii
- ■ ecocardiografie - copii
- ■ urologie
- ■ medicină internă

**ECOGRAF DOPPLER COLOR COMPUTERIZAT CU PRINTER (FOTO) ȘI ÎNREGISTRARE PE VIDEO-CASETĂ**

**Conf. Dr. Ivona Lupașcu**
- medic primar obstetrică-ginecologie -
Diplomă europeană de competență în endoscopie ginecologică
Diplomă de competență în ecografie, obstetrică-ginecologie si ecografie abdominală
CONSULTAȚII ȘI ECOGRAFII
- ■ bolile aparatului genital și ale sînului
- ■ sterilitate
- ■ diagnosticul și supravegherea sarcinii

---

## POLICLINICA NR. 2 IAȘI
**CENTRUL MEDICAL "SF. PETRU ȘI PAVEL"**
cu sediul în str. Primăverii nr. 4, telefon 032/133088, 231458, fax: 032/231464

**acordă GRATUIT**
**consultații medicale, tratamente, intervenții chirurgicale cu bilet de trimitere de la medicul de familie sau în regim de urgență pentru următoarele specialități:**

BOLI INTERNE
NEUROLOGIE
DERMATOLOGIE
ORL - audiometrii
OFTALMOLOGIE
ORTOPEDIE-TRAUMATOLOGIE
EXPLORĂRI FUNCȚIONALE (EKG, oscilometrie, probe respiratorii)
CHIRURGIE GENERALĂ
CHIRURGIE PLASTICĂ ȘI RECONSTRUCTIV
BALNEOFIZIOTERAPIE
OBSTETRICĂ-GINECOLOGIE
RADIOLOGIE
PSIHIATRIE
PNEUMOLOGIE
LABORATOR ANALIZE - hematologie, biochimie, bacteriologie)
MEDICINA MUNCII
ECHOGRAF SIEMENS DOPPLER COLOR
CABINET MEDICI DE FAMILIE
CABINET LASEROTERAPIE (pentru afecțiuni dermatologice, ginecologice, ORL, balneologice)
FIȘE MEDICALE LA CERERE - fișe auto, șomaj, port-armă, străinătate, control medical periodic și pentru angajare pentru agenți economici)
CONSULTAȚII CU PLATĂ pentru pacienții din alte localități sau la cerere. **Tarife atractive!**

---

## Societatea Civilă Medicală PRO-FAMILIA
**str. Ghica Vodă nr. 3, tel. 117008** **Program: 9.00 - 19.00, sîmbăta: 10.00 - 13.00**

Consultații și tratamente de înaltă calitate, prin specialiști, cadre universitare în specialitățile:
NEFROLOGIE, BOLI INTERNE, CARDIOLOGIE, PEDIATRIE, OBSTETRICĂ-GINECOLOGIE, CHIRURGIE, ENDOCRINOLOGIE, REUMATOLOGIE, BOLI GENETICE, NEUROLOGIE, O.R.L.
**PLANIFICARE FAMILIALĂ** - contracepție orală, injectabilă, întreruperi de sarcină (prin aspirație), colposcopie, cauterizarea colului uterin, monitorizarea sarcinii, sexologie, tratamentul sterilității și infertilității.
**LABORATOR DE ANALIZE MEDICALE**: hematologie, imunologie, examene chimice, teste de depistare a cancerului, anatomie patologică. Societatea are contract cu CASS, tel. 230431, program: luni-vineri 7.30-18.00, sîmbătă, duminică: 9.00-12.00.
Se asigură urmărirea în spital a bolnavilor internați prin societatea noastră.

---

**Cabinet stomatologic - Dr. D. BAHRIM, medic primar**
✓ Contract CASS ✓ Tratament cu laser
✓ Lucrări protetice din porțelan, compozit
✓ Albirea dinților ✓ Detartraj cu ultrasunete
✓ Consultații gratuite
Program zilnic: 11.00-20.00 Tel. 111523; 094/608438 Str. Ștefan cel Mare nr. 11, et. 1 (lîngă Casa Wanda)

---

**DENTAL PLUS**
*Cabinet stomatologic*
Medici primari:
**Dr. Marius Popovici**
**Dr. Doina Popovici**
**Dr. Liliana Constantin**
- • Consultații gratuite - contract CASS
- • Detartraj ultrasonic, sigilări
- • Terapie odontală și parodontală modernă
- • Terapie protetică - prețuri speciale la portelan
- • Chirurgie orală
- • Tehnici de albire a dinților (Opalescence)

Str. Vasile Lupu 85, bl. V3 (stația de tramvai "Dr. Savini") ZILNIC: 7.30-20.00, sîmbăta: 8.00-13.00, tel./fax: **272.391**

---

**962 NON STOP**
**CENTRUL MEDICAL MAS**
Str. Străpungerii Silvestru 60, bl. CL 11, parter
Tel. 032-244962, Fax: 032-240962
- ◆ Abonamente la serviciile medicale
- ◆ Consultații medicale la domiciliu cu rezultat imediat

PEDIATRIE, DERMATOLOGIE, O.R.L., MICĂ CHIRURGIE, ANALIZE DE LABORATOR, MEDICINĂ DE FAMILIE, ENDOCRINOLOGIE, CARDIOLOGIE CU EKG, GASTROENTEROLOGIE (ecograf), GINECOLOGIE (ecograf)
- AMBULANȚĂ PRIVATĂ,
- ECHIPAJ SPECIALIZAT ÎN MEDICINĂ DE URGENȚĂ
- TRANSPORT MEDICALIZAT

Servicii asigurate de cadre universitare din UMF Iași

---

**CORPO SAN**
**NON STOP** Servicii Medicale Mobile
• Consultații medicale la domiciliu
**Tel. URGENȚE: 092 376.370**
• Electrocardiograme și măsurarea glicemiei (rezultat imediat), la domiciliul pacientului
Pentru societăți comerciale oferim asistentă medicală NON STOP ( **pe bază de abonament**)

---

## Farmaciile IASSYFARM

**• FARMACIA DACIA 1** B-dul Dacia nr. 32. Luni-Vineri: 7.00 - 20.00; Sîmbătă: 8.00 - 14.00; Duminică: 8.00 - 12.00; Sfaturi medicale: joi: 13.30 - 15.30; ☎ 153.498

**• FARMACIA NICOLINA** Str. Sălciilor, bl. 828. Luni-Vineri: 7.00 - 20.00; Sîmbătă: 8.00-14.00; Duminică: 8.00-12.00; ☎ 122.782

**• FARMACIA STUDENȚEASCĂ** Pol. Studenți și Elevi, Str. Toma Cozma 3. Luni-Vineri: 7.00 - 20.00; ☎ 258.435

**• FARMACIA TĂTĂRAȘI** Str. V.Lupu 8, bl. D3. Luni-Vineri: 7.00 - 20.00; Sîmbăta: 8.00-20.00; Duminică: 8.00-14.00; ☎ 172. 867

**• FARMACIA SF. PARASCHEVA *NON STOP*** Piata Unirii 3; ☎ 116.029

**• FARMACIA GRĂDINARI** Str. V. Lupu 160, bl. G3. Luni-Vineri: 7.00 - 20.00; Sîmbăta: 8.00-14.00; Duminică: 8.00-12.00; Sfaturi medicale: Marti: 12.00-15.00, Vineri: 18.00-20.00; Sfaturi medicale: Miercuri: 16.00-18.00, Vineri: 15.00-19.00; ☎ 175.457

**• FARMACIA INDEPENDENȚEI** Bd. Independenței 23. Luni-Vineri: 7.00 - 20.00; Sîmbata: 8.00-14.00; Duminică: 8.00 - 12.00; Sfaturi medicale: Miercuri: 13.30-15.30; ☎ 116.408

**• FARMACIA PRIMĂVERII** Pol. Industrială, Str. Primăverii 14. Luni-Vineri: 7.00 - 20.00; Sîmbata: 8.00 - 13.00; ☎ 136.971

**• FARMACIA PODU ROȘ *NON STOP*** Str. Socola 9, bl. E1. Sfaturi medicale: Vineri: 11.00 - 13.00; ☎ 132.293

**• FARMACIA PODUL DE FIER** Str. T.Vladimirescu, bl. 306. Luni-Vineri: 7.00- 20.00; Sîmbăta: 8.00 - 13.00; Duminică: 8.00 - 13.00; Sfaturi medicale: Luni: 13.30-16.30; ☎ 218.323

**• FARMACIA SF. SPIRIDON** Pol. Municipală. Luni-Vineri: 7.00 - 20.00; ☎ 115.224

**• FARMACIA CENTRALĂ** Pașcani, str. Stefan cel Mare 118, bl. A4. Luni-Vineri: 7.00-20.00; Sîmbăta: 8.00 - 14.00; Duminică: 8.00- 13.00; ☎ 764.059

**• FARMACIA PODU ILOAIEI** Podu Iloaiei Bl.4. Luni-Vineri: 7.00 - 20.00; Sîmbăta: 8.00 - 14.00; ☎ 740.175

**• FARMACIA PETRU RAREȘ** Hîrlău, str. Stefan cel Mare 12, bl. 11. Luni-Vineri: 7.00 - 20.00; Sîmbăta: 8.00 - 14.00; Duminică: 8.00 - 12.00; ☎ 720.378

**• FARMACIA BUCIUM** Str. Bucium nr. 19, bl. B21. Luni-Vineri: 7.00-20.00; Sîmbăta: 8.00 - 14.00; Duminică: 8.00 - 12.00; Sfaturi medicale: Luni si Miercuri: 14.00 - 17.00, Joi: 16.00 - 18.00; Sfaturi mediale: Marti si Joi: 15,00- 18,00; ☎ 130.522

**• FARMACIA CENTRALĂ PAȘCANI** Luni-Vineri: 8.00-20.00; Sîmbăta: 8.00 - 14.00; Duminică: 8.00 - 12.00

NOU
**Stimați pacienți,**
**Începînd cu această lună, în farmaciile din rețeaua Iassyfarm puteți găsi vaccin antigripal.**

# TURISM

**TOTEM TURISM**
Iași, Str. Păcurari, nr. 8 (la 50m de Biblioteca M. Eminescu)
tel/fax: 032/213545, fax 032/217380
office@totem.ro, www.totem.ro

**CANADA**
Montreal 435$
Toronto 395$
Vancouver 549$

**MIDDLE EAST**
Amman 352$
Cairo 295$
Larnaca 285$
Tel Aviv 308$

**EUROPA**
Atena 198$
Madrid 274$
Roma 260$
Praga 192$
Zurich 274$
Paris 274$
Londra 274$
Bruxelles 260$
Amsterdam 270$

**SUA**
New York 385$
Chicago 395$
Miami 435$
Washington 455$
Detroit 535$
Atlanta 500$
Boston 385$
San Francisco 500$

Tarife dus - întors fără taxe de aeroport.

**TOTEM "O CĂLĂTORIE PLĂCUTĂ" !!!**
CU PLECĂRI ȘI DIN IAȘI
EUROTIME ATLASSIB TOURING OGNIVIA
UNGARIA, AUSTRIA, GERMANIA, ITALIA, FRANȚA, SPANIA, BELGIA, OLANDA, ANGLIA, SUEDIA, NORVEGIA, FINLANDA
**PLECĂRI SĂPTĂMÎNALE** Iordania, Malta, Cipru, Italia

---

**ICAR TOURS** **CEL MAI MODERN BIROU DE TICKETING DIN IAȘI!** IATA

ORIUNDE ÎN LUME!
**Cu ocazia Sărbătorilor de iarnă echipa ICAR TOURS vă dorește**
*CĂLĂTORII FERICITE!*
**Galeriile Comerciale:** Bd. Ștefan cel Mare; Tel.: 216.319. mobil: 095-884.153; 092-468.036; Fax: 217.160.
www.icar.ro e-mail: icar@icar.ro

---

**OLIMP - REVELION 2002**
**INTERN:** Durău, Vatra Dornei, Săngeorz Băi, Predeal, Slănic, Moldova, Sovata, Felix
REVELIONUL TINERILOR: Bucșoaia-Frasin
AGROTURISM: Voroneț, Humor, Vama, Rarău, Durău, Moldovița
**EXTERN:** Croația, Grecia, Turcia - autocar plecări din Iași ; Cuba, China, Franța, Austria, Ungaria, Venezuela, Africa de Sud, Malta, Spania și multe alte destinații.
*Programe flexibile de CRĂCIUN și VACANȚA DE IARNĂ în cele mai renumite stațiuni montane din țară*
Iași, Str. G.Musicescu 6, fundație vis-a-vis de Rîpa Galbenă, deasupra Univ. Petre Andrei. Tel: 215524, 215539

---

**BILETE DE AVION**
**KLM CENTER**
IAȘI, Galeriile Comerciale: Bd. Ștefan cel Mare, tel.: 032-218.393, fax: 032-217.160, e-mail: klm@mail.dntis.ro

**SIMIAN**
EXCURSII EXTERNE
Grecia, Italia, Franța, Spania, Anglia
TRANSPORTURI INTERNAȚIONALE cu autocare de lux (ITALIA, FRANȚA, GERMANIA, SUEDIA, AUSTRIA, SUEDIA. Plecări și din Iași)
MUNTE - orice stațiune la solicitarea clienților
Str. Anastasie Panu 1A (lîngă CEC - Hala Centrală), tel: 032-215393

**Bilete de avion**

**ATLANTIC TURISM COMPANY**
☎ 032/213.872; 224.590
**PLATA IN RATE!**

**Bilete de avion și autocar**
**Programe turistice**
**Rent a car**
**Dedal DEDAL TUR**
Iași, Str. C. Negri 43 parter, dedal@iasi.rdsnet.ro
Tel: 032-262410, Fax: 032-262309

**Agenția de turism EUROPA**
Sejur de Crăciun. Dispecerat de cazare
Revelion - cabane, vile, hoteluri și agroturism
Bilete internaționale - autocare de linie și aeriene pe orice destinație. Plecări zilnice. Mari reduceri!
Bilete - weekend și odihnă tratament
Excursii externe - Grecia, Austria, Franta
Iași, str. 14 Decembrie 1984 nr. 4, tel. 032/112564, fax: 032/211330

---

**Bilete de AVION**
**Servicii profesionale de Ticketing Aerian!**
Orice destinație din lume!
Toate companiile aeriene!
Cele mai bune tarife!
Reduceri pt. tineri & vârstnici!
Rezervări gratuite!
Facilități de plată!
Transfer auto gratuit!
Servicii suplimentare!
Informații & rezervări:
**Dept. de Ticketing Aerian**

**Agroturism**
*Revelion 2002*
Sadova, Pojorâta, Vama, Vatra Moldoviței, Sucevița, Izv. Giumalău, Vatra Dornei, C-lung Moldovenesc, Frasin, Voroneț
Tarife începând cu **36 USD/pers/sejur 5 zile**

*Sărbătorile de Iarnă le petrecem împreună!*

NET COMPANIA DE TURISM
**Tu știi când, noi știm unde!**
Iași | Piața Unirii 6 - Tel/Fax: 032-233.503, 032-213.450 | E-mail: net@netours.ro | Internet: www.netours.ro

---

**Cliven TURISM**
Cipru - Slovenia - Malta
Egipt - Iordania - Siria
**Bilete AUTOCAR**
**EUROTIME, DOUBLE T, ATLASSIB, TOURING**
Italia, Franta, Spania, Elveția, Germania Anglia, Olahda, Belgia, Ungaria, Croația
**Ofertă specială TURCIA!**
**Bilete AVION**
**Rezervări gratuite! Eliberare pe loc!**
**Cele mai ieftine din Iași!**
**FRANȚA**
**Crăciun - transport autocar 260 USD/pers.**
Iași, Str. Ștefan cel Mare (lîngă Casa Vanda)
032/258.326, 258.324, cliven@mail.dntis.ro

# IMOBILIARE

## VÎNZĂRI APARTAMENTE

### 3 CAMERE

■ Vînd apartament 3 camere decomandate, Centrul Civic, confort 1, liber, și garaj, încălzit, la parterul blocului. Preț negociabil. Telefon 032/147028. (3976228)

### 4 CAMERE

■ Persoană fizică, vînd, cu eliberare imediată, apartament central, spațios și poziționat excelent (4 camere decomandate + 3 balcoane închise). Preț negociabil, la fața locului. Telefoane: 032/215916 sau 090/475565; 094/621428. (4242301)

## SPAȚII COMERCIALE

### ÎNCHIRIERI - OFERTE

■ Oferim spre închiriere spații între 20 mp - 80 mp pentru firme. Telefon 032/237501. (002339)

## CASE

### VÎNZĂRI

■ Vînd unui investitor serios, casă, iaz (3 ha), teren agricol (6 ha) pretabil privatizare, la 80 km de Iași. Informații la telefon 094/888457. (IS.002310.1.3)

■ De vînzare vilă cu cinci dormitoare, mobilate modern; la parter sufragerie 12 x 4m, mobilată, tv., video, CD, masă 24 persoane, canapea, fotolii; bucătărie mobilată, frigider, aragaz; baie nouă; garaj; centrală pentru încălzire ultramodernă; spațiu verde cu pomi fructiferi în fața casei; teren 600 mp; gard din fier forjat. Preț 75.000 USD - negociabil. Telefon 095/993970. (4242318)

# AUTO MOTO

## VÎNZĂRI

### STRĂINE

■ Vînd BMW 316, model 1979, cu două uși, înmatriculat, multe piese noi. Informații la telefon 032/132965 sau 032/214809, după ora 17,00. (002310)

■ Vînd Audi A4, 2500 cmc, TDI, fabricație 1999, recent intrat în țară. Telefon 092-880.040. (BT. 4015804.1.5)

■ Vînd Mercedes 814, 1996, 7,5t, 240.000Km, nerulată în țară, 32.000 DM. Tel. 095/031.723. (BC-4787850.1.3)

## DIVERSE

■ Vînd Nissan autoutilitară, Diesel 1800 kg, supraînălțată, persoană fizică. Telefon 032/143035; 094/662160. (3976014)

■ Vînd Raba 10-215, cabină dublă, punte AB, cauciucuri noi, stare excepțională și remorcă. Telefon 092.661049. (SV - 5775817 - 1.3)

■ Vînd Fiat Ducato supraînălțat, transport, persoane. 095-580.698. (BT. 4015988. 1.3)

## CUMPĂRĂRI

■ Cumpăr Tico, Cielo. Urgent. 095/071360. (B.13)


# Agenția imobiliară PARMA TAX

Casă 2 camere, mansardă, garaj, neterminată, V. Lupu, 280 mil. lei - negociaibl. (194)
Casă 2 camere, constructie nouă, demisol 400 mp teren, Podu de Fier, liberă, 15.000 USD. (250)
Casă 2 camere, baie + bucătărie, hol, loc de parcare, garaj, teren 560 mp, Tătărași, 500 mil. lei - negociabil. (241)
Casă 2 camere, bucătărie, hol, construită din cărămidă, curent electric, teren 1000 mp, com. Scheia, 65 mil. lei negociabil. (237)
Casă 3 camere, bucătărie, cramă, beci din piatră, fîntînă, comuna Șcheia, la șosea, 120 milioane lei, negociabil. (214)
Casă 3 camere, beci, vie, teren 1000 mp. Galata, 380 mil. lei - negociabil. (235)
Casă 3 camere, baie + bucătărie, încălzire centrală, zona CUG, 20.000 USD. (230)
Casă 3 camere, Ciurea, neterminată, teren 1000 mp, 160 milioane lei, negociabil. (215)
Casă 3 camere, bucătărie, grădină, 100 mp, fîntînă în curte, comuna Popricani. (216)
Casă 3 camere, 2 bucătării, cramă, beci din piatră, fîntînă, com. Șcheia, lîngă șosea, 120 mil. lei. (214)
Casă 3 camere, hol + bucătărie, construcție nouă, 800 butuci vie, teren 5000 mp, Tomești, 170 mil lei. (157)
Casă 3 camere, gaz, parchet, acoperită cu tablă, teren 400 mp, 450 mil. lei. (154)
Casă 4 camere, canalizare, gresie, faianță baie și bucătărie, teren 1000 mp. Mogoșești, milioane lei. (175)
Casă 4 camere, hol, baie + bucătărie, mansardă, canalizare, teren 1000 mp, Horlești, 185 mil. lei. (190)
Casă 4 camere, 2 holuri, baie + bucătărie, centrală, grădină, beci, 800 mp teren, Bucium, 750 mil. lei. (167)
Casă 4 camere, hol, baie + bucătărie, curent electric, teren 1000 mp, Vlădeni, 120 mil. lei - negociabil. (140)
Casă 4 camere, bucătărie, baie + beci, garaj, teren 200 mp, Miroslava, 400 mil. lei negociabil. (120)
Casă 4 camere, la stradă Copou, toate facilitățile, 18.000 USD.
Vilă 6 camere, Galata, 2 băi, garaj, magazie, beci, teren 1000 mp, 800 mil lei. (44)
Vilă 7 camere, Tătărași, garaj, beci, teren 500 mp, 800 mil. lei. (46)
Vilă 8 camere, baie + bucătărie, 2 balcoane, teren 2000 mp, 50.000 USD. (69)
Casă 7 camere plus spațiu comercial teren 765 mp, Copou - Universitate, 130.000 USD. (219)
Vilă 12 camere, tren 5000 mp, vie, livadă, încălzire centrală, 70.000 USD, Miroslava. (210)
Vilă 10 camere, 4 băi, garaj, două holuri, liberă, CUG, 165.000 USD. (148)
Vilă 11 camere, parter + etaj + mansardă, gaz, două centrale, teren 3000 mp, Bucium, 130.000 USD. (92)
Teren Bîrnova, 1000 mp, toate facilitățile, 2,5 USD/ mp. (221)
Teren Valea Lupului 3044 mp, 50 mp deschidere la stradă, 16.000 USD/mp***. (143)
Teren Păun (biserică), 2,5 ha, se vinde și parcelat, 2,5 USD/ mp, negocibial.
Teren Galata, 3000 mp, la stradă, toate facilitățile, 3 USD/ mp.
Teren Belvedere, Biserica Catolică, 754 mp, 12 USD/ mp, 1110 mp - 7 USD/ mp, 1113 mp - 7 USD/ mp.
Teren CUG, 5000 mp, 6 USD/ mp.

☎ 222 888 Bd. N. Iorga 39, bl. H2

# AGENDA AUTO

VARTA Die batterie-experten
Bateria nr. 1 în Europa!
COMAT IASI
unic importator în Moldova
Str. Serg. Grigore Ioan, nr. 7; Sos. Pacurari, nr.589
Tel. 032-156300/142480, Fax: 032/157261 Email:comatis@mail.dntis.ro

AUTO GLASS GENERAL SRL IASI
Parbrizele noastre sunt mereu în față!
comercializare și montare
GEAMURI AUTO
pentru toate tipurile de mașini
MONTAJ GRATUIT!
☎ 217170
Program: luni-vineri: 7.30-16.30 sîmbătă: 9.00-13.00
Vă așteptăm la sediul nostru din str. Păcurari nr. 92 (lîngă Registrul Auto Român)

Geamuri auto
Cele mai mici prețuri
Magazin OLIMPIA AUTO GEAM
str. Codrescu nr. 6 (în incinta Taxicom)
Tel/fax 032/261291

IVECO DAILY
Nu mai aștepta: ACUM e timpul!
IVECO DAILY 35 S11
livrea din stoc
leasing 3 ani
avans 15%
rate trimestriale
DAILY de 12 m³
cel mai profitabil camion de oraș
ROMIL SERVICE: Șos. Iași Tomești km.2, telefon: 032 234051, 234005

# CONSTRUCȚII ȘI AMENAJĂRI

FENE GROUP
VINDE PRIN MAGAZINUL La Rocca
SITUAT IN SOS. NICOLINA NR.1
GRESIE PORTELANATA CAL.1 IMPORT ITALIA 199.000 Lei/mp
ADEZIV GRESIE 69.000 Lei
COMENZI LA 032/132382 , 277806 FAX: 277807 *preturile nu includ TVA

DAS INSTALAȚII
Instalații cu TVA 0% pentru persoane fizice
Show room
Str. Aurel Vlaicu 87
tel/fax: 032-175 488; 230 637

SC INTERCONT SRL prin
SHOW-ROOM UNDEFASA
vă oferă GRESIE și FAIANȚĂ SPANIOLĂ de cea mai bună calitate la Prețuri românești
ACUM ȘI ADEZIVUL GRATIS
Mai ieftin? Ar fi gratis!
Tel.: 217.868, Șos. Păcurari 70, bl. 550, lîngă RAR

JALUZELE
orizontale din aluminiu
verticale textile
verticale din aluminiu
ROLLERE
textile de interior
PLASE
contra insectelor
RULOURI
exterioare anti-efractie
COPERTINE MOBILE
PEREGRINUS
str. Toma Cozma 7A
(vis-à-vis de Liceul Negruzzi)
☎ 219.673

MOLD-FONTĂ-FIER
ACHIZIȚIONĂM
FIER VECHI și INOX
Societate autorizată conform ord. 16/2001
Iași, Str. Bucium 36
Tel.Fax/032-136.503

©2001 ALEXIS MEDIA
EURO DAN
Sf. Andrei 13
Tel./Fax: 032/11.43.18
Mobil: 092 396787
eurodan@xnet.ro
•VERTICALE •ORIZONTALE •RULOURI TEXTILE •RULOURI EXTERIOARE •USI DE GARAJE
JALUZELE
Lumină cât vrei tu!

SPOT ELECTRIC SRL
DEPOZIT MATERIALE ELECTRICE
DISTRIBUITOR APARATAJ SCHNEIDER (tablouri, siguranțe automate)
- CABLURI ȘI CONDUCTORI (Fy, VLPy, MyyM, Cyy, CyABy, TyIR)
- CORPURI DE ILUMINAT "ELBA", "PHILIPS"
- SISTEME PENTRU ELECTROINSTALAȚII "REHAU"
- SURSE DE ILUMINAT
- DOZE, TUB COPEX, PAT PVC, PRIZE, ÎNTRERUPĂTOARE, PRIZE PROGRAMABILE
Șos. Păcurari 53 (vizavi de EXPO CONFORT MOBILA)
tel.: 032-239.130, fax: 032-233.930, mobil 093-192.683

SIGURANTA • DURABILITATE • CONFORT
IMPEX AMICII SRL
IAȘI, str. Popauți 2-4, tel./fax 032/162171
- Construcții
- Proiectare
- Tîmplărie
- Confecții metalice
- Materiale de construcții

GEMINI COM
LINOLEUM import
uz casnic
trafic semiintens
trafic intens
Grosimi: 0,8...3mm
EuroMarket stand 58
Telefon: 222074- int. 145; 095/350750; 094/634733

ROM EST GEALAN
SOCIETATE MIXTĂ ROMÂNO-GERMANĂ
-tâmplărie PVC
-tâmplărie aluminiu
-mobilier birou
-amenajări și decorațiuni interioare
CONCURS
Cumpără în perioada 15 februarie - 15 decembrie 2001 tîmplărie PVC marca GEALAN, răspunde corect la întrebarea: Care este cea mai utilizată marcă de tîmplărie PVC? și cîștigi 5.000 DEM
Iași, Șos. Iași-Tomești, km. 1, tel. 032.232469, fax 032.233290

SOLEDO
Str. PALADE 8 Tel.Fax: 032-212.423
PRODUCĂTOR JALUZELE
Prețuri începînd cu 9$/m² + TVA

Contor ZENNER®
Punct de lucru IAȘI
"... deoarece fiecare picătură contează!"
- Verificări metrologice periodice
- Service garanțial și post garanțial
- Montaj contoare de apartament
Str. Străpungerea Silvestru nr. 13
Tel: 032 - 21.84.90

RADIX SERVICE
SC RADIX SERVICE SRL
Iași, str. I.C. Brătianu, nr. 20-22
Tel.: 032-217 590 / 218 765
Fax: 032-218 765
comercializează și asigură montaj, garanție și service pentru:
Centrale termice
BOSCH, PROTHERM, MORAVIA, ARISTON, VIESSMANN
Instalații climatizare YORK, L.G.
Instalații sanitare, electrice, automatizare
Instalare apometre și gigacalorimetre
PLATA ÎN 6-24 RATE!
* persoanele fizice pot recupera TVA

tekoinvest
comercializează și execută
INSTALAȚII ELECTRICE
TABLOURI ELECTRICE
APARATAJ ELECTRIC
..... cam tot ce doriți !
Telefon: 032/233553

Elit Conf Tudor
importator direct din SUA de MATERIALE PENTRU
JALUZELE VERTICALE
Vă oferă o gamă variată de peste 200 de nuanțe și țesături.
Sediul se află în incinta SERVICE AUTO Codrescu, cu intrarea prin str. Sărăriei.
Pentru montări la domiciliu sunați la: Tel./Fax 032/116320; 276333
Mobil: 093/158810 ; 095/158810

VIZUAL
SCAUNE ERGONOMICE
NOU colecția ERGO DYNAMIK
Prețuri promoționale
Tel. 211517, 092 635113

HITROM®
lăsați izolațiile în grija noastră
Producător de materiale izolatoare pentru construcții, comercializează în condiții avantajoase:
- carton, pânză, împâslitură bitumată;
- vată minerală plăci, saltele, rulouri;
- polistiren expandat;
- plasă rabitz, folie și saci de polietilenă
Telefon: 035/340079 ; 340063
Fax: 035/315093
SC DAN MIXT EST SRL tel/fax: 032/220906
agent de vînzări Nenov Cristian tel: 094.662080

HALE INDUSTRIALE
S.C.TECTON S.R.L
034-112232;094-512148
www.tecton.go.ro
UȘI INDUSTRIALE

La Petrică
Totul pentru casa ta
De la PARCHET la TAVAN, prețuri pentru orice buzunar.
✓ Gresie porțelanată Italia
✓ Uși de înaltă siguranță ITM
✓ O gamă variată de varuri și vopsele lavabile
tel.: 217.868, Șos. Păcurari 70

S.C. CONDOR MOB S.R.L. vinde:
PANOURI TERMOIZOLANTE tip SANDWICH
grosimi 60, 80, 100 mm, import Germania
Prețuri foarte avantajose
LIVRARE DIN STOC
Tel: 090 082508; 094 626502

Condor SD
TÎMPLĂRIE ALUMINIU
AMENAJĂRI INTERIOARE
OGLINZI
GEAMURI SABLATE
ELEMENTE DIN FIER FORJAT
ELEMENTE DIN FIBRĂ DE STICLĂ
Iași 6600, Calea Chișinăului nr. 6
Tel./Fax: 0040-32-231570
094 626542; 094 626502
E-mail: condorsd@mail.dntis.ro

Distribuitor autorizat
✓ Armături pentru instalații de alimentare cu apă
✓ Armături pentru instalații sanitare
✓ Armături pentru instalații de încălzire
✓ Armături pentru gaze naturale combustibile
✓ Elemente de îmbinare în instalații (fitinguri)
Produse agrementate MLPAT și execute conform normelor ISO 9001
Prețuri de producător
S.C. COMAT S.A.
Str. Grigore Ioan nr. 7, 6600, Iași Tel: 032-156.300, 142.480; Fax: 032-157.261
Email: comatis@starnets.ro

S.C. DOLADELA COMPANY S.R.L.
GALAȚI
PRODUCĂTOR
- table cutate negre și zincate (H12, H35, H60, H5);
- profile deschise tip U și cornier (îndoite la rece);
- comercializeaza produse laminate SIDEX.
GALAȚI, Str. Nicolae Alexandrescu Nr.4, bl. B5, ap. 14
Tel/Fax: 036-419.371, Tel. Productie: 036-499.258, Mobil: 092.623.034

# CASE DE MARCAT

Log-Soft DATECS
CASE DE MARCAT FISCALE
începând cu 187$
Cântare electronice
Str A. Panu 28, bl 2A, Tel/fax 032-211130

ONOMAR
- CASE DE MARCAT FISCALE
- CÎNTARE ELECTRONICE
- MAȘINI DE NUMĂRAT BANI
- CALCULATOARE
RATE!
Corpul Facultății de Automatică și Calculatoare, et. III
Telefon: 236 419, 093/945 522

REL SERVICE
✓ CASE DE MARCAT FISCALE AVIZATE DE MINISTERUL DE FINANTE
✓ CÂNTARE ELECTRONICE
*FACILITATI DE PLATA
*GRATUIT- instalare,instruire,fiscalizare
*SERVICE GARANTIE SI POSTGARANTIE
IAȘI, Bd. Chimiei nr. 35, bl. F21, parter
Tel/fax: 214190, Tel: 217244

➢ CASE DE MARCAT și SISTEME FISCALE avizate de Ministerul de Finanțe
➢ CÎNTARE ELECTRONICE
➢ MAȘINI DE NUMĂRAT BANII
INSTALAREA, INSTRUIREA, FISCALIZAREA GRATUITE
VÎNZĂRI; SERVICE; CONSUMABILE
RATE
INITA Tel/fax 032/131.726; 241.040 Iași, str. Mitropolit Varlaam 5

CENTRU PRELUARE ANUNȚURI MICA PUBLICITATE MONITORUL

VAMA VECHE - Gară
S.C. SOMETCHIM S.A. comercializează prin Magazinul Vama Veche
produse metalo-chimice și mobilă
■ porțelanuri ■ sticlărie ■ electrice ■ menaj ■ cosmetice ■
La prețuri avantajoase
Program: luni-vineri 8.00-20.00; sîmbătă 8.00-16.00
Str. Gării nr. 22, tel. /fax. 032/276139

ELECTRONIC RGQ - Alexandru
•JALUZELE
(producător)
- orizontale (aluminiu import)
- verticale (mat. textil import)
ELECTROCASNICE (RATE)
Program: luni-vineri 9.00-19.00; sîmbătă 9.00-13.00
Bd. Al. cel Bun, bl. D3, parter, tel./fax 032/216739

# Atenție!

Ziarul nostru vine în întîmpinarea problemelor dumneavoastră cu

## CENTRE DE MICĂ PUBLICITATE

Alexandru cel Bun

în interiorul magazinului Hala Centrală

în interiorul magazinului Materna

în interiorul magazinului Vama Veche

în interiorul magazinului Electronic RGO

## VÎNZĂRI

■ Blănuri de nurcă diferite modele și mărimi, la complexul comercial Cuza Vodă. Plata în rate. Telefon 092/440054. (002300)

■ Vînd pui Rottweiler cu pedigree (6 săptămîni). Telefon 032/227462. (3976027)

■ **Vînd armă vînătoare, cal. 12. Relații la telefon 032/293812. (002293-002294)**

■ Vînd cisternă Polstif, din fibră de sticlă, de 4000 l, și două cisterne de metal de 2500-4000 l. Negociabil. Telefon 032/292120, după ora 14,00. (002381)

■ Vînd accesorii biliard en-gross, en-detail, prețuri avantajoase. Oferim service mese biliard. Telefon 090.072605, 095.517003. (SV - 9396627 - 1.3)

■ Important pentru comercianții de materiale de construcții! SC vinde plăci azbociment import Ucraina - 1,75X1,15 m. Se asigură transportul la destinație, preț negociabil. Telefon 095-596.955. (BT. 4107603.1.2)

## CUMPĂRĂRI

■ Plata pe loc: tablouri, statuete, porțelanuri, timbre, monede, obiecte argint, icoane, arme, ceasuri, mobilă veche, alte antichități. Telefon 032/224481; 092/239008. (3976008)

■ S.C. „Gradient" cumpără program de contabilitate (evidență contabilă cantitativ valorică, amortizare, salarii). Oferte la telefon/ fax 032/ 210775 sau prin email la office@gradient.ro (3976037)

## LOCURI DE MUNCĂ

### OFERTE

**FABRICĂ DE CONFECȚII TEXTILE PRIVATĂ**

angajează

**INGINER (SAU TEHNICIAN), CU EXPERIENȚĂ**

în proiectarea CAD a șabloanelor și încadrărilor.

**SE OFERĂ SALARIZARE DEOSEBITĂ.**

Așteptăm C.V.-ul dumneavoastră la fax: 032/211757. (I.01)

■ S.C. „Casa Teo" S.R.L angajează personal cu experiență pentru croit. Salarizare 5.000.000 lei, garantat. Telefon 032/216712. (3976032)

■ Societate comercială angajează confecționere. Salarizare avantajoasă. Relații la telefon 032/216226. (002237)

■ Angajez urgent confecționere(ri), salarizare foarte avantajoasă, cu alte facilități, abonament transport. Telefon 032/112445; 094/603611. (002274)

**HOTEL - RESTAURANT „PLAI DE DOR" - SUCEVIȚA,**

patru stele, angajează:

**BUCĂTARI, OSPĂTARI, BARMAN, CAMERISTE, MASORI.**

Doritorii vor trimite un C.V. la „Smart Exim" - C.P. 99, Oficiu 1, pînă pe 22 noiembrie, cu număr de telefon pentru contact. Informații la 094/649494. (002276)

**S.C. COMPLEX HOTELIER UNIREA S.A. IAȘI,**

Piața Unirii nr. 5, Iași.

**SCOATE LA CONCURS: 1 POST DIRECTOR EXECUTIV; 1 POST DIRECTOR ECONOMIC.**

**CERINȚE:**

- Domiciliul stabil în municipiul Iași;
- Studii superioare;
- Experiență și vechime în funcție de conducere minim 3 ani;
- Calități de organizator și coordonator.

**SE OFERĂ:**

- Un mediu de lucru dinamic și motivațional;
- Șansa unei cariere într-o societate de prestigiu;
- Un pachet salarial atractiv. Pentru cei angajați la alte societăți, se asigură confidențialitatea participării la concurs. Candidații sînt rugați să depună la sediul societății - Piața Unirii nr. 5 - pînă la data de 23 noiembrie, ora 16.00, un dosar care să cuprindă:
- C.V. detaliat;
- Copie față/verso după actele de studii;
- Copie după carte de muncă;
- O fotografie;
- Recomandări.

Informații suplimentare puteți obține la telefon 032/142110 - int. 101 (Compartiment Management - Resurse Umane). (I.01)

■ S.C. „Iasicon" S.A., bdul. T. Vladimirescu nr. 32A, angajează personal cu experiență în confecționarea și montarea tîmplăriei din aluminiu. Telefon 032/215495; 032/215496. (002285)

■ S.C. „Conest" S.A., bd. Metalurgiei nr. 2, telefon 032/130670, angajează urgent inginer proiectant, cu atestat, pentru instalații sanitare, încălzire, electrice, apă și gaze. (4242254)

**UNIVERSITATEA „AL.I. CUZA" IAȘI -**

Serviciul Organizare-Salarizare, organizează concurs pentru ocuparea postului de

**ECONOMIST**

în ziua de 29.11.2001.

**CONDIȚII:**

- absolvent studii superioare. Candidații vor depune un dosar care să conțină: cererea de participare la concurs, curriculum vitae, copie după actul de studii. Relații suplimentare se pot obține de la Serviciul Organizare-Salarizare-Personal. (002389)

■ **Farmacist, cu carte de muncă, la „Baby Farm". Telefon 032/271357; 092/402777. (F.3939673)**

■ Stațiunea de Cercetări Agricole Podu Iloaiei, Șoseaua Națională nr. 37, organizează concurs pentru ocuparea unui post de conducător auto, categoria B, C, D, E, pe data de 22.11.2001. Cerințe: domiciliul stabil în municipiul Iași; abilități de mecanic; vechime: minimum 5 ani; seriozitate. Relații la telefon 032/740234 int. 108. (F.3939671)

■ Societate comercială angajează vînzătoare - magazin alimentar. Relații la magazinul „Natural", situat în zona Zimbru (intersecție). (4242317)

■ Angajăm călcătorese, confecționere, alimentator flux. Telefon 032/218590. (002392)

■ Angajez confecționere produse finite, salariu motivat, condiții de lucru excelente. Telefon 032/163381, după ora 18,00; 090/162082. (4242312)

■ Societate Comercială angajează dansatoare. Ofer cazare și carte de muncă. Tel: 094/593.309. (BC-OP.1.4)

■ Contract muncă Cipru: 4 mezelari, 3 brutari, 2 vînzătoare, 1 necalificat. 094/832.659. (BC-2399991. 1.1)

### CERERI

■ Doamnă serioasă, 42 ani, doresc loc de muncă într-o unitate. Telefon 032/ 243940, între orele 8.00-15.00. Rog seriozitate. (4242302)

■ Inginer confectii textile, 37 ani, experienta in domeniu, franceza, permis auto. Telefon 030/228.594. (SV-8419209.1.2.)

**SOCIETATE COMERCIALĂ**

angajează

**AGENT DE VÎNZĂRI**

cu abilități de comunicare și mediere, corecți, foarte ordonați și organizați, cu putere de convingere și cunoștințe de operare pe calculator. Persoanele interesate sînt rugate să trimită C.V. la fax 030/513923 sau e-mail: prorad@assist.ro pînă la data de 21.11.2001. Pentru relații suplimentare sunați la 094/558302. Vă rugăm să treceți în C.V. numărul de telefon sau adresa de e-mail de contact. Cei selecționați vor participa la interviu în data de 24.11.2001, începînd cu ora 12,00. (I.01)

## DIVERSE

**S.C. GYM OANA MARI SRL**

- Fitness;
- Aerobic;
- Dans;
- Masaj;
- Împachetări cu parafango;
- Cosmetică.

**ACUM ÎN CASĂ NOUĂ! VĂ AȘTEPTĂM**

la noul sediu din bulevardul Ștefan cel Mare și Sfînt nr. 10, bl. B1-B2, subsol. Programări la telefon 092/350834. (002308)

■ Bioenergoterapeuta Maria Cobileanschi face diagnostic și tratament bioenergetic. Specializare la Moscova - Djuna. Telefon 032/231331, 032/130311. (4242266)

■ Ai ceva bani? Ai vrea să începi o afacere bună? Eu îți ofer soluția. Telefon 090/490693. (4242323)

■ Societate comercială „Gida Com" SRL anunță depunerea cererii pentru emiterea autorizației de mediu pentru obiectivul punct de lucru avînd ca obiect de activitate depozit frigorific, amplasat în Iași, str. Socola nr. 16. Documentația tehnică poate fi consultată la sediul firmei din Iași, str. prof. Ion Simionescu nr. 4 telefon (fax) 032/258642 sau la sediul Agenției de Protecția Mediului Iași, str. Th. Văscăuțeanu nr. 10. Eventualele observații ale publicului referitoare la activitatea și amplasamentul obiectivului se vor transmite în scris, la Agenția de Protecția Mediului Iași, str. Th. Văscăuțeanu nr. 10, în termen de maximum 30 zile de la publicarea acestui anunț. (4242316)

■ Celebra ghicitoare Natalia din București este în Iași. Rezolvă orice problemă, farmece, blesteme etc. Apelați cu încredere. Telefon 090/855558. (4242304)

## PROPUNERI DE AFACERI

■ Vize Schengen Anglia, regim urgență, acont zero. Telefon 091/767468. (B.13)

■ De vînzare „Spălătoria Auto Prima", str. Tudor Vladimirescu. Telefon 090/072410. (002320)

## EXCURSII

■ EUROTIME transport București - Paris, autocar 85 USD, avion 325 USD, 01/3129275; 01/3113172; non-stop 092/515911. (2366774)

## LICITAȚII

■ S.C. „Lactis" S.A., cu sediul în Iași, bdul Metalurgiei nr. 8, vinde prin licitație publică deschisă următoarele mijloace fixe: 1. autofrigorifică R10215, 1989, 170 milioane lei; 2. autofrigorifică Volvo, 1998, 350 milioane lei; 3. autoturism Dacia, 1987, 20 milioane lei; 4. autocamion R8135, 1984, 35 milioane lei; 5. autofrigorifică R10215, 1985, 70 milioane lei; 6. autoizotermă R8135, 1976, 25 milioane lei. Prețurile de vînzare sînt exclusiv TVA. Ședințele de licitație se țin în fiecare zi de joi, ora 12.00, la sediul societății. Relații la telefon 032/132555 interior 156. (002375)

**COMPANIA DE CONSTRUCȚII MOLDOCONSTRUCT S.A. IAȘI**

vinde prin licitație deschisă fără preselecție, următoarele construcții inclusiv terenurile aferente:

**- CANTINĂ RESTAURANT - PIAȚA NICOLINA;**
**- CLĂDIRE MAGAZIN - ȘOSEAUA IAȘI - TOMEȘTI KM 1. DATA LICITAȚIEI 29.XI.2001, ORA 14,00.**

Înscrierile se fac la sediul societății, str. I.C. Brătianu nr. 20-22, pînă la data de 28.XI.2001.

**RELAȚII LA TELEFON 032/113910. (4242313)**

■ Consiliul Local Voinești scoate la licitație, în vederea închirierii, următoarele: iaz Chilia, spațiile din stațiile Voinești și Lungani, de asemeni vinde din Parcul Rece autoturism Aro și microbuz TV. Relații la telefon 032/294755 sau la sediul Primăriei. Licitația va avea loc pe 16.XII.2001. (4242265)

## CITAȚII

■ Ciutuc Ion - reclamant în dosarul nr. 7825/2001 al Judecătoriei Iași, avînd ca obiect divorț cu termen de judecată la 21 noiembrie 2001, ora 8.00, la Completul 1 - cheamă la proces pe Ciutuc Maricica în calitate de pîrîtă. (002344)

## PIERDERI

■ Pierdut abonament RATC gratuit, pe numele Ortansa Guriuc. Îl declar nul. (002367)

■ Pierdut ștampila S.C. „Elnis-Com" SRL Iași - România J-22.274/99. O declar nulă. (4242310)

■ Pierdut carnete de sănătate pe numele Malaimare Lăcrămioara, Malaimare Ștefan Răzvan. Le declar nule. (4242309)

■ Pierdut carnet și legitimație student pe numele Onu Ștefăniță-Cătălin. Le declar nule. (002378)

■ Pierdut carnet student pe numele Neif Marwan. Îl declar nul. (002374)

■ Pierdut abonament RATC gratuit pe numele Bobu Elisabeta. Îl declar nul. (002376)

## MULȚUMIRI

■ Doamna Artemiza Schipor din Suceava mulțumește colectivului de medici: conf. dr Ștefan Buțureanu, dr. primar Onoriu Filip, dr. specialist Dumitru Gafițeanu, doamnei asistente șefă Rodica pentru profesionalismul de care au dat dovadă în timpul și după intervenția chirurgicală avută. Aduc mulțumiri și tuturor asistentelor și infirmierelor de la Pavilionul II al Spitalului „Elena Doamna" din Iași. (002373)

■ Se împlinesc 40 de zile de la despărțirea de dragul nostru frate, cumnat și unchi, prof. VASILE SCARLAT. Mulțumim cu recunoștință colegilor de la Școala „Titu Maiorescu", vecinilor și prietenilor care ne-au împărtășit durerea. (4242303)

## MEDITAȚII

■ Profesoară, predau tehnica pictării icoanelor pe sticlă și lemn, cu eliberare de diplomă. Telefon 032/ 114773. (4242400)

■ Studentă la U.M.F., dau meditații la biologie, cl. a XI-a, 50.000 lei/ ședință. Telefon 032/ 171193. (002372)

## OFERTE SERVICII

◆ Reparații la domiciliul clientului: frigidere, congelatoare, mașini de spălat automate - orice tip, aspiratoare. Deplasări și în județ. Garanție - doi ani. ☎ 032/120925; 032/263333; 091/887273 - non-stop. (002222)

◆ Service autorizat t.v., video, video-cam., adaptări sunet, pastile video, selectoare. Garanție. ☎ 032/110572; 092/477224. (002235)

◆ Mașini de spălat automate. Reparații urgente și ieftine, la domiciliul clientului. Garanție. ☎ 032/176672 sau 093/950505. (001816)

◆ Reparații frigidere, la domiciliul clientului. Garanție - doi ani. ☎ 032/145523. (3976231)

◆ Inginer, experiență reprezentanță, repar televizoare, monitoare, la domiciliul clientului. Garanție - trei luni. ☎ 032/ 270394, 094/ 812981. (002264)

◆ Traduceri cu legalizare notariat; diverse, franceză, engleză, italiană, spaniolă, germană, rusă (Piața Unirii 7). ☎ 032/ 215475; 090/ 019697. (4242320)

## DECESE

Familiile Dorin și Val Condurache anunță cu profundă durere încetarea din viață a tatălui, prof.
**GHEORGHE CONDURACHE.**
Corpul neînsuflețit va fi depus la capela bisericii din cimitirul „Eternitate". (I-20)

Cu adîncă durere în suflet, Eugenia - soție, Lică - fiu, Daniela - fiică și nepoții anunță trecerea în neființă a celui care a fost un bun tată și bunic -
**VASILE GOLOGAN.**
Te vom păstra mereu în inimile noastre. Înmormîntarea va avea loc miercuri, orele 14.00, la cimitirul „Eternitate". Dumnezeu să-l ierte, să-l odihnească în pace. (002379)

Profund îndurerată, familia Aurel, Veronicsa și nepotul Alexandru-Adrian Șoitu anunță decesul mamei, soacrei și bunicii
**NINA ȘOITU.**
Înhumarea va avea loc miercuri, 21 noiembrie 2001, orele 12.00, la cimitirul „Sfîntul Vasile". Dumnezeu să-i odihnească sufletul în pacea și slava Sa. (002391)

A apus o stea pentru eternitate, scumpa și iubita noastră soție și mamă
**MINODORA TABAN.**
Dumnezeu să o aibă în pază. Înhumarea va avea loc miercuri, 21 noiembrie, la cimitirul „Sfîntul Vasile", orele 13.00, unde este depusă. (002364)

Soția, fiul, nora și nepoțica anunță cu nemărginită durere decesul dragului lor prof.
**PAVEL ALEXANDRU**
(75 ani). Înmormîntarea va avea loc miercuri, 21 noiembrie 2001, orele 13.00, la cimitirul „Eternitate". Dumnezeu să-l odihnească în pace. (4242307)

Un ultim și pios omagiu dragului nostru cumnat, prof.
**PAVEL ALEXANDRU,**
om de o deosebită noblețe sufletească. Bunul Dumnezeu să-l ierte și să-l odihnească în pace. (4242307)

Cu adîncă durere în suflet, soția - Adela, fiul - Marian, fiica - Luminița și nepoții - Codrin și Sandra anunță trecerea în neființă a dragului lor
**MIHAI SFICHI.**
Te vom păstra mereu în amintire. Înmormîntarea va avea loc astăzi, 20 noiembrie 2001, orele 15.00, la cimitirul „Eternitate". Corpul neînsuflețit se află depus la capela cimitirului. (4242322)

## CONDOLEANȚE

Redacția cotidianului „Monitorul" este alături de domnul Val Condurache, îndurerat de decesul tatălui său - prof. GHEORGHE CONDURACHE. Condoleanțe familiei îndoliate. (I-20)

Conducerea Fabricii de bere „Zimbru S.A." este alături de Radu Dumitriu în aceste momente de durere cauzate de decesul tatălui și transmite sincere condoleanțe familiei îndoliate. (I-20)

Colectivul Serviciului Aprovizionare-Transport de la S.C. „Tepro" S.A. Iași este alături de domnul sing. Dumitru Știrbu, sef serviciu, în aceste momente de grea încercare pricinuită de trecerea în neființă a mamei și transmite sincere condoleanțe familiei îndoliate. Dumnezeu să o odihnească în pace. (002366)

Colectivul Depozitului de materie primă (H1) din S.C. „Tepro" S.A. Iași transmite sincere condoleanțe domnului sing. Dumitru Știrbu pentru pierderea mamei. (002366)

Familiile Emil Terinte și Gabriel Terinte transmit sincere condoleanțe profesorului universitar Neculai Dulceanu și întregii familii pentru pierderea suferită prin decesul soției. Dumnezeu să o odihnească în pace. (002368)

Sindicatele constructorilor din Iași anunță cu profundă durere în suflet trecerea în neființă, după o grea suferință, a președintelui Federației Naționale Construcții-Montaj „Anghel Saligny"- NICU CEAUȘESCU. Regrete eterne pentru un luptător de o deosebită noblețe sufletească. Sincere condoleanțe familiei îndoliate. Nu-l vom uita niciodată. (002370)

Cu multă compasiune, Primăria și cetățenii din Tomești exprimă condoleanțe familiei pentru ireparabila pierdere a domnului director de la S.C. „Mudorex" Iași, inginer VASILE NECHITA. Sufletul său mare să-și găsească pacea deplină. (002371)

Familiile ing. Gheorghe Oghină și ing. Titel Jescu împărtășesc durerea familiei la dispariția incredibilă a omului inginer VASILE NECHITA. Dumnezeu să-i dăruiască pacea deplină. (002371)

Colegii din cadrul Serviciului Comercial - Sucursala Electrocentrale Iași sînt alături de familia Marian Sfichi și transmit sincere condoleanțe pentru pierderea suferită prin decesul tatălui. (002386)

Anca, Daniela și Doru Tompea sînt alături de Liliana și Mihai Alexandru în aceste momente de durere și suferință pricinuite de pierderea mamei. Dumnezeu să o odihnească în pace. (I-01)

Familia Alexa transmite sincere condoleanțe Magdei și lui Vlăduț pentru trecerea prematură în neființă a celui care a fost un bun soț și tată, coleg și prieten de familie - VASILICĂ NECHITA. VASCA, odihnește-te în pace. (002377)

Colectivul A.T.T.T.S. Iași este alături de Daniel Taban, la marea durere pricinuită de decesul mamei și transmite sincere condoleanțe familiei. (4242267)

Florica și Mihai Tufescu regretă profund decesul colegei lor DOINA GIURGEA, fostă eminentă profesoară de contabilitate la Liceul Economic nr. 1. Dumnezeu să o odihnească în pace. (4242264)

Conducerea și colectivul S.C. „Construcții Hidrotehnice" S.A. Iași regretă profund dispariția celui care a fost un om deosebit ing. NICU CEAUȘESCU - președinte al Federației Naționale a Sindicatelor din Construcții „Anghel Saligny", și transmit sincere condoleanțe familiei îndurerate. (002387)

Colectivul clasei a XII-a A din Liceul „Victoria" este alături de doamna dirigintă, profesor Valentina Fediuc, în aceste momente dificile, la pierderea mamei sale. Sincere condoleanțe. (002390)

Familia Constantin Popescu transmite sincere condoleanțe și regretă suferința prietenilor Roxana și Marian Sfychs. (3939674)

Promoția 1975 - clasa Instalații, Liceul de Construcții Iași, aduce un pios omagiu la trecerea în neființă a colegului lor VASILICĂ NECHITA. Sincere condoleanțe familiei. (3939672)

Colectivele Financiar-Contabil și Administrativ ale Teatrului Național „Vasile Alecsandri" sînt alături de familia Val și Luminița Condurache în aceste momente de durere pricinuită de trecerea în neființă a tatălui, profesor GHEORGHE CONDURACHE. Sincere condoleanțe. (4242321)

Colectivul Serviciului Marketing este alături de dl director general Val Condurache și îi transmite sincere condoleanțe în aceste momente grele pricinuite de decesul tatălui. (4242325)

Colectivul catedrei de Geologie-Paleontologie de la Universitatea „Al.I. Cuza" Iași transmite sincere condoleanțe colegului prof. dr. Ilie Turculeț pentru pierderea suferită. (4242324)

Familia Constantin Ciofu regretă trecerea în neființă a finului VASILICĂ NECHITA. Sincere condoleanțe familiei îndurerate. (4242319)

Familia inginerului Mihail Mugur Pieptu, greu încercată de tragicul eveniment, împărtășește marea durere și este alături de familia Nechita la despărțirea de prietenul și colaboratorul ing. VASILICĂ NECHITA. (4242408)

Familia Nicolae și Zenovia Serghiuță este alături de Magdalena și Vlad Nechita în aceste momente grele, pline de durere, pricinuită de decesul soțului, respectiv tatălui - VASILE NECHITA și transmite condoleanțe celor îndurerați. (4242406)

Colectivul de salariați din cadrul Serviciului Salarizare Resurse Umane al D.G.F.P. Iași transmite sincere condoleanțe doamnei ec. Lidia Aftene pentru pierderea suferită. (4242305)

Doamna dirigintă Lidia Cojan împreună cu colectivul clasei a XI-a C al Liceului „Victoria" sînt alături de doamna profesoară Valentina Fediuc în aceste momente grele: Condoleanțe familiei. (4242306)

Familia Valeria și Nicolae Olariu regretă dispariția celui care a fost ing. VASILE NECHITA și transmite condoleanțe familiei îndoliate. (4242314)

Colectivul S.C. „Prisma Serv." Iași transmite sincere condoleanțe familiei îndoliate de regretabila dispariție a celui care a fost ing. VASILICĂ NECHITA. Dumnezeu să-l ierte. (4242311)

Nașii Irina și Vasile, prietenii Dana și Bogdan sînt alături de Roxana și Marian Sfichi la greaua suferință pricinuită de pierderea tatălui și le adresează sincere condoleanțe. (4242308)

## COMEMORĂRI

Astăzi, 20 noiembrie 2001, se împlinesc doi ani de cînd draga noastră soție și mamă -
**ILEANA ANDREI**
s-a despărțit de noi. Soțul - Dumitru și fiicele - Nina și Lușa te vor purta în amintire cu dor pînă în clipa cînd sufletele noastre se vor întîlni. Dumnezeu să te odihnească în pace. (4242407)

Soțul anunță împlinirea unui an de la plecarea în eternitate a celei care a fost un om de excepție și o soție model
**- LĂCRĂMIOARA PUIU (ADA).**
Sufletul ei bun și blînd va rămîne veșnic în amintire. Dumnezeu să o odihnească. Comemorarea va avea loc miercuri, 21 noiembrie, orele 15.00, la cimitirul „Sfinții Apostoli Petru și Pavel". (002380)

## ☎ TELEFOANE UTILE: FARMACII

**• FARMACIA PHARMA 1**
Str. Păcurari, bl. 592, parter
Luni-Vineri: 8.00-20.00
Sîmbătă: 8.00-13.00
☎ 245898
RETETE COMPENSATE ȘI GRATUITE

**• FARMACIA PHARMA 2**
Str. Hatman Sendrea nr. 21, bl. H3, parter
Luni-Vineri: 8.00-20.00
Sîmbătă: 8.00-13.00
☎ 124210
RETETE COMPENSATE ȘI GRATUITE

**• A.T.I.- PULS**
Sos. Națională 194, bl. D
zilnic : 7.30 - 21.00
sîmbăta :8.00 - 20.00
duminica : 8.00 - 18.00
☎ 233.242, 233.223

**• THYMUS**
Str. Arges nr. 6, bl. D8 (Al.cel Bun, în spatele Caseriei CONEL)
Luni-vineri : 8.00-20.00
sîmbăta, duminică : 8 -16
☎ 154.445

**• EUROPHARM**
Str. Cerna 1 (Mircea cel Bătrîn)
zilnic : 8.00 - 20.00
sîmbăta : 8.00 - 16.00
duminică: închis.
☎ 224.109

**• FARMA LIV**
Str. Nicolina nr. 11, bl. A5
zilnic: 8.00 - 20.00
sîmbăta: 8.00 - 20.00
duminica: 8.00 - 14.00
☎ 231.197

**• GABRIELA FARM**
Str. Păcurari, bl. 582
zilnic: 8.00 - 20.00
sîmbăta: 8.00 - 20.00
duminica: 8.00 - 14.00
☎ 218.473, 216.507, 220.205

**• FARMACIA IRIS PHYTO PHARMA**
Sos. Națională nr. 64-66 (cartier Alexandru cel Bun)
zilnic: 8,00-21,00;
sîmbăta 8,00-18,00;
duminică 8,00-14,00;
☎ 219296

**• FARMACIA IRIS PHYTO PHARMA**
Sos. Păcurari nr. 43, bl. 545
zilnic: 8,00-21,00;
sîmbata 8,00-18,00;
duminica 8,00-14,00;
☎ 250337

**• NOREX PHARM**
str. Grigore Ureche nr. 1 (lîngă Tribunal)
zilnic : 8.00 - 20.00
sîmbăta : 8.00 - 16.00
duminică: 8.00 - 14.00
☎ 216.382

**• BABY FARM**
Str. V. Lupu 70-74
luni-sîmbătă : 8.00 - 20.00
duminică: 8.00 - 16.00
☎ 271.357

**• REMEDIA**
Str. Gării 30
zilnic : 7.30 - 20.00
sîmbăta : 8.00 - 14.00
duminica : 8.00 - 14.00
☎ 146.325

## TELEFOANE UTILE - CABINETE ȘI FARMACII VETERINARE

CABINET VETERINAR
**PROVET IAȘI**
Str. Smîrdan nr. 93 C
NON STOP
Consultații și tratamente la domiciliu
☎ 233.772, 092.376.433

CABINET ȘI FARMACIE VETERINARĂ
**SANOVET**
Păcurari 116 (vizavi de stația SHELL Păcurari)
zilnic : 9.00 - 20.00
duminică 9.00 - 14.00
☎ 032/259286

**CABINET DUOVET**
Str. Nicolae Gane nr. 25
zilnic : 16-20, sîmbătă: 10.00 - 13.00
duminică - închis
☎ 092555155, 032/214773

CABINET ȘI FARMACIE VETERINARĂ
**„ALFA-SAN"**
Str. Nicolina nr. 4A, bl. F4, parter (intersecția cu Aleea Rozelor)
luni-vineri : 8.30 -19.00
sîmbătă: 8.30-15.00
☎ 224008; 094/645442; 095/932972

CABINET ȘI FARMACIE VETERINARĂ
**URGOVET**
Str. V. Lupu 51 A-B
(vis-a-vis de Spitalul de Pediatrie)
luni-vineri: 9.00-20.00, sîmbătă: 9.00 - 14.00, duminică: 9.00-12.00
☎ 032/272733, 096/355211

# AGENDA OMULUI DE AFACERI

## ETNIS
Distribuitor **Vaillant**
**Centrale Vaillant**
model nou la prețuri mai mici
- Radiatoare de oțel, aluminiu și fontă
- Rezervoare gaze lichefiate "Shell"

cu recuperarea TVA-ul
AER CONDITIONAT
Proiectare, montaj și garanție 3 ani
Plata în 6 rate lunare
REDUCERE 15%
Iași - Str. N. Iorga 7D, bl. F5, tel. 032/230113, fax 032/232690, telemobil 094613246, 094554249

## ROTHERM
Importator echipamente termice - CE
- Centrale termice - FERROLI
- Condiționare, ventilație - EMMETI
- Radiatoare, fitinguri, pompe, automatizări

*Reduceri pînă la 20%*
Servicii complete
PLATA ÎN RATE
Iași, Bd. T. Vladimirescu nr. 40 (Bucșinescu)
Tel/Fax: 032/175105, 272340, 093-243670

## INSTALATORUL
*firmă autorizată ISCIR, ROMGAZ, RENEL*
- CENTRALE TERMICE de la obținere cote gaze pînă la dare în exploatare
- INSTALAȚII gaze naturale, termice, sanitare, electrice

Iași, Străpungerea Silvestru nr. 26,
tel. 114054, 211631, 094-787384

## MOLD INFO INVEST
DEALER ZONAL MOLDOVA
pentru
Sisteme de procesare a banilor
VINDE
Mașini de numărat bancnote
GLORY
Noi si second-hand
cu
GARANȚIE
Închiriază mașini de numărat bancnote
Iasi, Str. Arcu nr. 25, bloc P. Rareș, sc. B, et. 2, ap. 3
Tel. 032/214240 Fax: 032/276347
Mobil: 092/220501

## KUBITECH
comercializează
- Aparate aer condiționat **noi și second hand**
- Izolație termică tubulară și saltea adezivă K-Flex
- Consumabile, scule, freon accesorii pt. tehnică de frig
- Camere frigorifice, compresoare, agregate

Plata în rate și leasing
Iași, șos. Păcurari 55, bl. 548, tel./fax 257555

## Alcon Plus
TÎMPLĂRIE
DIN ALUMINIU
ȘI PVC
GEAM TERMOPAN
Tel.: 032/ 278680, int. 2106
Mobil: 093/508680; 093/538684

## S.C. VADIO S.R.L.
din Dornești, Suceava
VINDE

| | |
|---|---|
| CIMENT P400 | 77.500 lei/sac 50kg |
| PLACI AZBOCIMENT (1130*1750*6mm) | 70.000 lei/buc |
| CARTON ASFALTAT suluri 15mp/BUC | 215.000 LEI/sul. |
| POLISTIREN EXPANDAT | 1.250.000 lei/mc |
| PIGMENT ROSU DE FIER Fe2O3 | 25.000 lei/kg |
| GEAM FLOAT TRAS 4*1300*2000 mm | 100.000 lei/mp |

*VADIO Dornești*
Telefon Fax: 030/523.874
Tel: 030/522.083 Mobil: 094/473.346

## YV
ALARME
300%
siguranță
- CLINICA DE PARBRIZE

Păcurari 92 (incinta Transmixt), tel: 259.690

## CASA DESIGN
Distribuitor:
ACV , Saunier Duval
- Centrale termice pe gaz, motorină, electrice
- Radiatoare oțel, aluminiu
- Materiale pentru instalații
- Proiectare, execuție, service.

Iași, Bd. T. Vladimirescu nr. 59
Tel.: 032-174565; 261821; mobil 094-787234

## P.S. INTEX S.A.
vă oferă prin **Magazinul Instalatorilor**
- ȚEAVĂ **Pexal** Ø16 **1.26 DEM fără TVA** PREȚ PROMOȚIONAL
- Țevi și fitinguri cupru **YORKSHIRE**
- Radiatoare **DUNAFERR**
- Centrale termice cu tiraj forțat **BIASI și BERRETA 24 KW**
- Centrale termice pe combustibil solid și gaz **TERMOTEKA**

Șos. Păcurari nr. 70, bl. 550
(vis-à-vis Registrul Auto Român )
Tel./Fax: 032-257866 ; 095-525146, 094-620882

## METRONOM
BRAMAC - sisteme de învelitori
Reducere 10%
Schindler - ferestre de mansardă
Reducere 25%
schiedel - sisteme de coșuri, șeminee
*Garanție 30 ani*
Iași, str. Împăcării 25.
Tel./fax: 032/220877, 094-629569

## creativ METALCO
*producție publicitară*
- copertine
- firme luminoase
- panouri publicitare
- bannere
- inscripționări auto și vitrine

*6 ani de experiență*
*Sute de clienți*
Iași, str. Codrescu nr. 6 (incinta TAXICOM)
tel./fax: 032-215480

## FIRST EUROPE
PÂINE
la vatră + specialități
Prețuri optime. En gross.
Splai Bahlui 22 (Complex A. Iancu)
Tel. 236 474

## IAȘISTING
*DOTĂRI SERVICE P.S.I.*
EXTINCTOARE
(verificări, reparații, reîncărcare)
- ignifugarea materialelor
- furtune P.S.I
- proiectare
- avize și autorizații

Bd. D. Cantemir nr. 8 bl. P2, sc. B, ap. 1
tel./fax: 237.515; mobil: 094-834.966

## GRUPUL DE FIRME ROMFIN
Tîmplărie
din
aluminiu
*Iași, str. Rampei nr. 9A*
*tel.fax: 214 090*

## LIVING - ROOM
MOBILIER
din stoc și la comandă
LA CELE MAI MICI PREȚURI
DIN ORAȘ
*SISTEM DE RATE DEOSEBIT DE AVANTAJOS !!!*
Iași, P-ta Voievozilor, bl, C4
Tel/Fax: 032/250759

## SC VECTRA SRL
DISTRIBUITOR
AER CONDIȚIONAT
DAEWOO, LG
INSTALAȚII DE VENTILARE
CAMERE FRIGORIFICE
INSTALAȚII FRIGORIFICE
CENTRALE TERMICE
PLATA ÎN RATE
Tel. 032/277806,094/629579
fax 032/277807

## S.C. MUDOR-EX S.A.
PROIECTARE,
EXECUȚIE, SERVICE
INSTALAȚII GAZE NATURALE
INSTALAȚII TERMICE
CENTRALE TERMICE GAZ
MATERIALE INSTALAȚII
Iași, Străpungerea Silvestru nr. 9
Tel.: 213826; 210378
092/586293; 090/062534; 090/062533

## TERRA COM
GRESIE
FAIANȚĂ
Sortimente foarte variate
*Prețuri pe toate gusturile*
Bulevardul Poitiers nr. 2
Telefon: 241.574

## GEMINI COM
Importator
LINOLEUM
MOCHETĂ
TAPET, AUTOCOLANT,
PARCHET LAMINAT
Telefon: 222074 - int. 145;
095/350750; 094/634733

## Tec Telecom
*Comercializeaza, monteaza si asigura service:*
AER CONDITIONAT
incepand cu 12.700.000 lei
SISTEME DE VENTILATIE
SI CLIMATIZARE
garantie la echipamente si lucrari
str. Ghica Voda 14, tel/fax. 032-21 80 80, 27 81 81
sales@tectelecom.com

## EURO-FRIG
UTILAJE FRIGORIFICE
VÂNZĂRI-MONTĂRI-REPARAȚII-SERVICE
- CARRIER - INSTALAȚII FRIGORIFICE NOI
  - INSTALAȚII AUTO - pentru transport produse alimentare
  - INSTALAȚII DE CONDIȚIONARE A AERULUI
  - INSTALAȚII PENTRU CAMERE FRIGORIFICE
- SECOND HAND VITRINE, LĂZI, CAMERE FRIGORIFICE, AER CONDIȚIONAT

Tel./fax: 032/250836, mobil 094 792529

## MELCRET FONOTERM
Tîmplărie din
aluminiu
25 de culori - la același preț
Bd. Poitiers nr. 14, tel. 231023, 270817

## Clima Therm Center
Centrale termice, cazane, radiatoare, boilere, automatizări
Aparate de aer condiționat, ventilație, condiționare
PLATA ÎN RATE
Soluții tehnice, montaj și service specializat.
Iași - Str. Sărăriei 50, Tel/fax: 032/261833

## METRO sign
comercializează en-gros și en-detail
**Materiale promoționale inscripționabile**
- Ceasuri birou și perete
- Calculatoare birou
- Seturi protocol
- Truse pix și stilou
- Brelocuri
- Brichete, port carți vizita și CD
- Organizer
- Pixuri metalice și de plastic
- Agende și calendare 2002

Tel.: 093-308.746, 094-59.44.55

## S.C. DOSOFTEI S.A. IAȘI
VINDE EN-GROSS
- ORNAMENTE PENTRU SĂRBĂTORI - import Italia marca "MORANDUZZO"
- AGENDE 2002
- CAIETE ȘCOLARE
- HÎRTIE IMPRIMANTĂ A4 și A3
- HÎRTIE SCRIS A4 și A3
- HÎRTIE COPIATOR A4 și A3

Relații la telefon: 032/212545, 233413

## EUROMARKET COMPANY
- STAȚII DE EPURARE APE: menajere si industriale
- STAȚII DE TRATARE APĂ/AER: dedurizare, demineralizare, ROsmosis, UV sterilizare, filtrare, purificare
- pH neutralizare, pompe dozatoare
- Sisteme de deshidratare nămol: Filtre, presă bandă, centrifuge, separatoare nămol
- CONSUMABILE- Cărbune activ, Polimeri acrilici, rășini

ECHIPAMENTE - INSTALAȚII
CENTRALE TERMICE, POMPE,
HIDROFOARE, FILTRE DE APĂ
Bd. Poitiers 53, tel/fax: 233693, 220273

## UNIMARK
UN NOU CONCEPT
ÎN CURĂȚENIE
- detergenți profesionali la dozator
- utilaje profesionale pt. curățenie
- consumabile
- săpunuri , lavete

Magazin "COLIERUL" , str. A.Panu nr.27
tel:032-262145 , fax:032-218080
sales@tectelecom.com

# TELECOMUNICAȚII

dialog
*In perioada 15 sept. - 15 noiembrie:*
30 min gratuite/luna in primele 3 luni. in retea pt. Dialog Inedit si Practic
30 min gratuite/luna pt. D60 - D1000, indiferent de retea
3 luni abonament **gratuit** in lunile 4, 6 si 8 (Dialog Free nu este inclus)
MOTOROLA T 180 - 690 000LEI
Magazin1: Colt cu Cinema Victoria
Magazin 2: Hala Centrala et 1
NOU! CALL - ID
TELEFOANE CU IDENTIFICAREA APELANTULUI
Tec Telecom Str. Ghica Voda 14, Tel/Fax: 032-232638, 233910, sales@tectelecom.com

30 minute gratuite lunar in primele 3 luni de abonament* !!!
HALLEY WIRELESS COMMUNICATIONS
dialog
* în retea pentru Dialog Inedit si Practic si indiferent de retea pentru D60-D1000
MOTOROLA T180 460.000**
ALCATEL OT 302 1.175.000**
Bd. Stefan cel Mare si Sfint 13, tel/fax: 276004 Bd. Independentei 1-5, tel/fax: 278180

dialog
NUMAI LA NOI!
Cadouri la conectare
SAGEM 815 - GRATUIT
NOKIA 3310 - 105 $*
ERICSSON A 2628s - 31 $*
ALCATEL O.T. 302 - 45 $*
INTRĂ!
NU RATA OCAZIA!
Bd. Independenței nr. 9, bl. D1, parter , tel./fax: 258289
vă urează Conectare Bună TeleCom PLUS
*prețul nu include TVA

## SIEMENS A35

la doar 750.000 lei**
Dacă te abonezi la CONNEX pînă la 31 decembrie 2001, beneficiezi de:
- 50% reducere în primele 6 luni de abonament;
- 20 de minute* gratuite în primele 6 luni;
- Telefonul SIEMENS A35 la doar 750.000 lei, sau telefonul ERICSSON T20e la doar 1.850.000 lei**;
- 15 premii a cîte 10.000 $***

*Primele minute de convorbiri naționale în rețea din fiecare lună
**Prețurile includ TVA și sînt valabile doar cu conectare la CONNEX; în limita stocului disponibil
***Oferiți în lei, la cursul BNR valabil în ziua plății
CLASS Prețuri studențești !!!
DEALER CONNEX
Bd. T. Vladimirescu, cămin T17, parter.
Tel. 276.366, mobil: 092-619910

## EuroBIT te dă pe spate ...
... cu o ofertă de telefoane din care îți recomandă cu încredere Ericsson T20 care arată bine și știe să facă foarte multe. Iar dacă ai prieteni cu care comunici prin SMS-uri, T20 te ajută la tastat cu un chatboard cadou. Detalii în magazine.

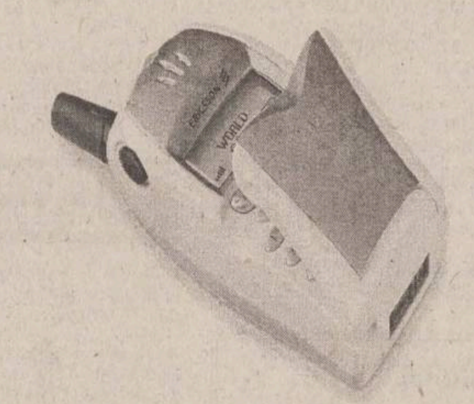

OFERTA CONNEX
Dacă te abonezi la CONNEX până la 31 decembrie 2001, beneficiezi de:
- 50% reducere la abonament în primele 6 luni
- 20 de minute* gratuite în primele 6 luni
- Telefonul Siemens A35 la doar 750,000 lei sau telefonul Ericsson T20e la doar 1,850,000 lei**
- șansa de a câștiga unul dintre cele 15 premii a câte 10,000$***

*Primele minute de convorbiri naționale în rețea din fiecare lună
**Prețurile includ TVA și sunt valabile doar cu conectare la CONNEX; în limita stocului disponibil
***Oferiți in lei, la cursul BNR valabil în ziua plății
Regulamentul acestei promoții poate fi găsit la adresa www.connex.ro

EuroBIT COMUNICATII MOBILE
DEALER CONNEX
Expert Center - Ștefan cel Mare nr. 3, 092-358.006 Sf. Lazăr nr. 45-47, 093-599.611
Hala Centrală, 092-358.003 B-dul Independenței nr. 7 – Top Romanța, 093-549.782

## În magazinele Mobishop
+ prima lună un abonament gratuit la **Monitorul**

SIEMENS A35
750.000 LEI

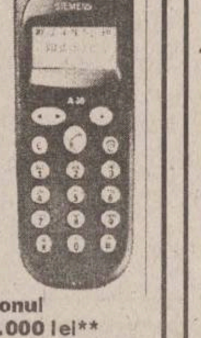

OFERTA CONNEX
Dacă te abonezi la CONNEX pînă la 31 decembrie 2001, beneficiezi de:
- 50% reducere la abonament în primele 6 luni
- 20 de minute* gratuite în primele 6 luni
- Telefonul Siemens A35 la doar 750.000 lei sau telefonul Ericsson T20e la doar 1.850.000 lei**
- 15 premii a cîte 10.000$***

*Primele minute de convorbiri naționale în rețea din fiecare lună
**Prețurile includ TVA și sînt valabile doar cu conectare la CONNEX; în limita stocului disponibil
***Oferiți în lei, la cursul BNR valabil în ziua plății
MOB SHOP www.mediacompan.com
DEALER CONNEX
B-dul Socola nr. 1, tel.: 237.791 Str. Palat nr. 2; tel.: 239.080

## Log-Soft
YAESU
Authorised Dealer
STATII RADIO
- leasing si rate -
MOTOROLA
Authorised Dealer
Str A. Panu 28, bl 2A.
Tel/fax 032-211130

## Oferta lunii la PROTON !!!
dialog

| ERICSSON 2618 | ALCATEL 302 | ERICSSON T20 |
|---|---|---|
| 899.000 lei | 1.349.000 lei | 2.689.000 lei |

3 luni de abonament gratuit! pentru lunile 4,6,8
30 minute gratuite în primele trei luni*
CADOU LA CONECTARE : 1 CALCULATOR**
ProTON IASI: str. Străpungere Silvestru nr. 10, tel. 244601
14 Decembrie nr. 3-5, tel. 260200

## oferta saptamînii
MOTOROLA m3788e
cu numai
199.000 lei
Agent Autorizat cosmorom
*Pret fara TVA, valabil numai cu abonament Cosmorom Plus25
AUTOTELECOM
bd. Independenței 11, bl. D1, mezanin (deasupra pieței)
telefon/fax: 032 - 276.413

## GIROS COMPANY
dialog
IAȘI: Sf. Lazăr nr. 45, tel./fax 032-210.872, 237.820
HÂRLĂU: Ștefan cel Mare nr. 20, tel./fax 032-720.081
office@giros.ro, www.giros.ro

telefoane...

| | |
|---|---|
| Mitsubishi Trium Geo: | 15 $ |
| Alcatel 302: | 19 $ |
| Alcatel 311: | 35 $ |
| Nokia 3310: | 49 $ |

cu activare imediată
și accesorii pentru toate tipurile de telefoane GSM

oferta de iarnă
abonează-te la Dialog înainte de 31 decembrie și câștigi...
30 de minute gratuite* pe lună, timp de 3 luni
in plus... primești cadou o husă pentru telefonul tău
* Pentru Dialog Inedit și Practic : 30 de minute valabile în rețea iar pentru Dialog 60, 160, 300, 600 și 1000 : 30 de minute valabile indiferent de rețea
soluția comunicării perfecte !

## ROMANIA 1 20.30

7,00 Jurnalul de dimineaţă
7,30 Strict necesar
8,20 Justitiarii ep.14
9,10 Iartă-mă! (r)

**10,10 Niciodată nu e prea tîrziu! ep.16**

11,00 TVR Timişoara
13,00 Ghici cine vine la tine!
14,00 Jurnalul de prînz
14,30 Puncte cardinale

**15,00 Faţă-n faţă (r)**

16,00 Kronika
17,00 Feminin

**17,45 Pasiuni ep.255**

18,25 Justitiarii ep.15
19,15 Avanpremieră Ştiri
19,35 Becker ep.34
20,00 Jurnal

***20,30 Cînd mămica nu-i acasă...! („Mr. Mom", SUA, 1983) Regia: Stan Dragoti Cu: Michael Keaton, Teri Garr, Frederick Koehler, Taliesin Jaffe***

22,10 Amprente
22,25 Frontal
23,25 Jurnalul de noapte
23,55 Lumea dansului

**0,55 Feminin (r)**

1,40 Jurnal
2,15 Puncte cardinale (r)
2,45 Istorie polemică (r)

**3,15 Crime şi secrete: O lovitură în inimă (Delitti e segretti: „Un cuolpo al cuore", Italia, 1999) Regia: Alessandro Benvenutti Cu: Ornella Mutti, Gianna Giachetti, Luigi Montini Partea I**

5,55 Teleenciclopedia (r)

## TVR 2 07.45

7,00 Femeia misterioasă ep.89
7,45 Poftă bună cu Petrisor!
8,00 Veni, video, vici!
8,15 Globul dragonului ; Castelul vrăjitoarei; Tabaluga - dragonul cu inimă de aur (d.a.)
9,30 Tribul ep.37
10,00 Câtei meseriasi (r)
10,25 On line
11,00 Stiri
11,05 da.nu \ tvr.ro (r)
12,05 Afaceri la cheie (r)
12,35 Tată, am încurcat-o! ep.153
13,00 Femeia misterioasă ep.90
13,45 Globul dragonului; Castelul vrăjitoarei; Tabaluga - dragonul cu inimă de aur (d.a.)
15,00 Stiri
15,05 Toti împreună
15,50 Poftă bună cu Petrisor! (r)
16,00 Tribuna partidelor paralmentare
16,30 Puls 2001
17,00 Spectacolul lumii văzut de Ioan Grigorescu
17,30 Tribul ep.37
18,00 E dreptul tău!
18,30 Stiri
18,40 Cinematograful, o istorie vie: cinematograful irlandez - noi începuturi
19,40 Drumul spre Avonlea ep.29
20,35 Tată, am încurcat-o! ep.153
21,05 Supranaturalul (Supernatural Science, documentar, Anglia, 1999) ep.12
22,00 Telejurnal
22,30 Oglinda (România, 1992) Partea I Regia: Sergiu Nicolaescu Scenariul: Ion Grigorescu si Sergiu Nicolaescu

## TVR IAŞI REGIONAL

18,00 Expres. Ştiri din actualitatea regională
18,15 Accente. Centrul de cardiologie din Iaşi - unitate de performanţă a medicinei româneşti. Invitaţi: prof. dr George Georgescu, directorul Centrului de cardiologie din Iaşi; dr Vasile Cepoi, director al Casei Asigurărilor de Sănătate Iaşi
19,00 Hora - muzică populară
19,15 Românii de lîngă noi - Societăţile culturale din Bucovina
19,50 S-a întîmplat mîine. Revista presei de a doua zi.

**TVR IAŞI REGIONAL poate fi recepţionat pe Canalul 2 al TVR. Operatorii de cablu ASTRAL şi RCS difuzează programele TVR IAŞI REGIONAL pe canalele proprii**

## PRO TV 21.30

07,00 Bună dimineata !
08,00 Stirile ProTV - Ziarul diminetii tale
09,00 Tînăr si nelinistit (r)

**10,00 Melrose Place, ep. 22**

10,45 Oxigen (r)
11,15 Promotor (r)
11,30 Cîmp Tv, ep. 5
12,15 Tărîmul pescarilor, ep.4

**13,10 Detectiv în Vancouver, ep. 11**

**14,10 Misterul orhideelor („The golden spiders, A Nero Wolfe mystery", dramă/mister, SUA, 2000). Regia: Bill Duke. Cu: Tymothy Hutton, Maury Chaykin, Bill Smitrovich, Saul Rubinek, Mimi Kuzyk**

16,00 Tînăr si nelinistit, ep.1396
17,00 Stirile Pro Tv
17,45 Căsătorie în direct
18,00 Teo
19,00 Stirile Pro Tv
19,50 Urmărire generală
20,30 Expertul, ep. 21

***21,30 Fotbal: Liga Campionilor (prima repriză, direct)***

22,15 Căsătorie în direct

**22,30 Fotbal: Liga Campionilor (repriza a doua, direct)**

23,35 .Ro
23,40 Gîndeste liber
00,45 Fotbal: Rezumat UEFA

**02,00 Garbo vorbeste („Garbo Talks", comedie/dramă, SUA, 1984). Regia: Sydney Lumet. Cu: Anne Bancroft, Ron Silver, Harvey Fierstein, Betty Comden, Carrie Fisher, Howard Da Silva**

03,45 Melrose Place (r)
04,30 Tărîmul pescarilor (r)
05,15 Detectiv în Vancouver (r)
06,00 Teo (r)

## ANTENA 1 20.20

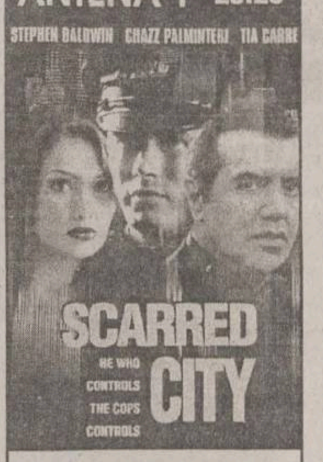


7,00 Observator
7,50 Ştiri sportive

**8,00 Cafeaua cu sare**

9,00 Viitorul începe azi (r)
10,00 Îmbrătişări pătimase

**12,00 Noaptea tîrziu cu Mircea Badea (r)**

13,00 Stirile amiezii
13,15 Pretender - Omul cu o mie de fete
14,00 Oameni de onoare (r)

**16,00 Viitorul începe azi - Early Edition**

17,00 Ştiri
17,20 Milagros ep.93, 94
19,00 Observator
19,50 Sport
20,00 Brigada mobilă

***20,20 Echipa specială („Scarred City", thriller, 1998, SUA) Regia: Ken Sanzel Cu: Stephen Baldwin, Chazz Palminteri, Tia Carrere***

22,00 Observator
22,30 Sport
22,35 Marius Tucă Show

**23,35 Noaptea tîrziu cu Mircea Badea**

0,35 Observator (r)
1,30 Suflet rebel
3,00 Casa de pe plajă
4,30 Marius Tucă Show (r)
5,30 Milagros (r)

## TV BIT

**8.00 – 9.00** – Bună-i dimineata
**16.00 – 17.00** – Vizibil/invizibil
**17.00 – 17.20** – Ştiri
**21.57 – 22.00** – Publicitate
**22.15 – 22.30** – Ştiri

## ACASA 21.00

07,00 Stirile de Acasă (r)
07,30 Doctorul casei (r)
08,00 Amor latino (r)

**09,00 Prima dragoste (r)**

10,05 Acasă la bunica (r)
10,15 Betty cea urîtă (r)

**11,15 De 3x femeie (r)**

12,15 Dădaca (r)

**12,40 Terra nostra (r)**

13,40 Iubire fără limite
15,30 Războiul pasiunilor

**16,30 Dragoste nebună**

17,20 Acasă la bunica
17,30 Amor latino

**18,20 Căsuţa poveştilor**

18,30 Ştirile de Acasă
19,00 Prima dragoste

**20,00 Betty cea urîtă**

*21,00 De 3x femeie*
22,00 Terra nostra

**23,00 Dădaca**

23,30 Ştirile de Acasă (r)
00,00 90-60-90 Fotomodele

**00,50 Sînge din sîngele meu**

01,25 De 3x femeie (r)

**02,25 Muzica de acasă, muzica nopţii**

**03,45 Acasă la români, cîntă-mi, lăutare! (r)**

04,45 Acasă la români (muzică populară) (r)
05,45 Doctorul casei (r)

## HBO 21.30

8 ,00 Annie („Annie", comedie, SUA, 1999) Regia: Rob Marshall Cu: Alicia Morton, Kathy Bates, Alan Cumming, Audra McDonald
9,30 What's Love Got To Do With It (biografic, SUA, 1993) Regia: Brian Gibson Cu: Angela Bassett, Laurence Fishburne, Vanessa Bell Calloway, Jenifer Lewis, Phyllis Stickney
11,25 Un comisar acuză (politist, România, 1973) Regia: Sergiu Nicolaescu Cu: Sergiu Nicolaescu, Amza Pellea, Ion Besoiu, Gheorghe Dinică
13,15 Teoria dragostei („Dog Park", comedie, Canada, 1999) Regia: Bruce McCullough Cu: Natasha Henstridge, Luke Wilson, Janeane Garofalo, Kathleen Robertson, Bruce McCullough
14,45 Pe viaţă („Life", comedie, SUA, 1999) Regia: Ted Demme Cu, Eddie Murphy, Martin Lawrence, Obba Babatunde, Clarence Williams, Lisa Nicole Carson
16,35 Putin sex nevinovat („Just a Little Harmless Sex", comedie, SUA, 1999) Regia: Rick Rosenthal Cu: Alison Eastwood
18,20 Cîinele meu Skip („My Dog Skip", aventuri, SUA, 2000) Regia: Jay Russell

**20,00 Pledoarie pentru dragoste („What Rats Won't Do", comedie, Anglia, 1998) Regia: Alastair Reid Cu, Natascha McElhone.**

*21,30 Cîteodată ei se întorc... pentru mai mult („Sometimes They Come Back...for More", horror, SUA, 1998)*

**23,00 Între viaţă şi moarte („Bringing Out the Dead", dramă, SUA,1999)**

1,00 Trei regi („Three Kings", acţiune, SUA, 1999) Regia: David O. Russell Cu: George Clooney, Mark Wahlberg, Ice Cube, Spike Jonze

## PRIMA 19.00

7,00 Salvati de clopotel (r)
8,00 Prima Mix

**12,45 Video Civica**

12,58 Clip Art
13,00 Levintza prezintă (r)

**13,30 Camera de rîs (r)**

14,00 Strada Milion (r)
15,00 În căutarea dreptătii ep.44

**16,00 Salvaţi de clopotel**

17,00 Impact

**17,30 Real TV**

18,00 Focus
*19,00 Camera de rîs*
19,30 Strada Milion

**20,00 Copiii spun lucuri trăsnite**

21,00 Ed ep.10
22,00 Obiectiv
23,00 Focus Plus

**23,30 În căutarea dreptăţii (r)**

0,25 Clip Art
0,30 Camera de rîs (r)

## RADIO TRINITAS

**11,00** Pelerini si pelerinaje
**12,30** Agenda culturală
**18,00** Pentru voi ...prieteni
**21,00** O viata de ...Om

**22,00 Mari duhovnici în dialog muzica simfonica, religioasa, populara, cuvinte de învaţatura, povesti**

## TELE'M 17.00

14,00 Desene animate
15,00 „Frontiera de otel" (r)
16,30 Film documentar

***17,00 Tele economia***

19,00 Club „M"- 10 ani din arhiva TELE M 1991
20,00 Desene animate

**20,30 „Toleranţă zero" (superacţiune). Cu Robert Patrick. Regia Joseh Merhi.**

22,00 Tele-obiectiv

**22,30 „Rockteer" (acţiune SF). Cu: Bill Campbell, Alan Arkin. Regia Joe Johnston.**

0,00 Film erotic

## EUROPA NOVA

7,00 Muzică
9,00 Fereastra deschisă (emisiune-magazin)

**10,00 Tentaţii (r)**

10,30 Muzică (r)
12,00 Fotbal la Tele 7 (r)
12,30 Buletin de stiri

**12,40 Fotbal la Tele 7 (continuare/r)**

13,40 Muzică
14,00 Club abc
15,00 Film documentar
16,00 Muzică
18,00 Terra
19,00 As show

**19,29 Telecaricatura zilei de Ando**

19,30 La ordinea zilei
20,30 Muzică
21,00 Telejurnal
22,00 Manager XXI
23,00 Muzică
7,00 Telejurnal (r)

## Radio CONTACT

**06:00 - 10:00 - „Lupta cu somnul"** - Laura si Razvan se trezesc primii la Radio Contact. Cu ei lupta cu somnul e mai usoara! De la ora 8 vine schimbul 2 sa lupte cu somnul :Tudor si Marius castiga in fiecare dimineata !
**10:00 - 12:00 - „Tovarasii Mei"** - Armand si Johann sunt tovarasi. Daca ai curaj... asculta-i!
**12:00 - 17:00 - „Muzica asa cum vrei"** - Program de divertisment: muzica non-stop, concursuri, informatii diverse (in special din show-biz).
**17:00 - 19:00 - „Voteaza ce Urmeaza".** Acesta este singurul program in care ascultatorii pot sa decida ce melodii asculta. Realizatori: Adrian Sana si Andu Campu.
**19:00 - 20:00 – 11.33.42** – Dedicatii si mesaje la 11.33.42
**20:00 – 22:00 - „Seara de seara cu Liana".** Gazda dumneavoastra: Liana Stanciu.
**22:00 - 23:00 - „Fabrica de Hituri"** - Dominique Iancu iti prezinta hiturile cele mai noi, cele mai bune, cele mai fierbinti.
**23:00 - 24:00 - „Teoria iubirii"** - Totul despre sex cu DJ Armand.

**17:30 - Jurnalul zilei**
5:30 - 22:30**Stirile Radio Contact:**
7:10 **Revista presei centrale**
8:20 **Revista presei locale**
5:50; 6:50; 7:50; 8:50 ; 9:50 - **Contact Horoscop**

## RADIO NORD - EST

**6.00** BBC - Stiri si actualităti
**6.15** ECHIPA DIMINETII: Cel mai important lucru dimineata este să ai pe cineva alături. Fii puternic, dimineată de dimineată, cu Alexandra si Gabriel (8.00-8.15 BBC - Stiri si actualităti; 6.25 si 8.25 Cristiana - cu profesorul de religie Victor Cireasă; 6.45 si 7.45 Horoscop; 8.35 Info trafic si radar; 9.35 Tragerea la sorti a concursului „La mulţi ani!"; Realizatori: Alexandra Minea si Gabriel Avasiloaei
**10:00** BUZDUGANUL DE TOAMNĂ (10.15 Revista presei; 10.45 Mesaje; 11.00-11.15 Stiri si actualităti; 11.45 1 Aprilie - Păcăleala zilei; 12.15 Tonomat; 13.07 Tema zilei). Realizatori: Daniel Buzdugan si Costi Rezlescu
**14.00** BBC - Stiri si actualităti
**14.30** NORD' EST CAFE; Intră în atmosfera anilor '80 sau '90, asează-te în colţul cu oldies sau în cel cu noutăţi. Alegerea îţi apartine. După-amiaza va fi oricum relaxantă si plină de premii! ; Realizator Alex Canariov
**17.00** PULS NORD-EST ; Cel mai important grupaj informativ al zilei (stiri, reportaje, interviuri, relatări din actualitatea locală si natională)
**18.00** BBC - Ştiri şi actualităţi
**18.30** Zorba dance - emisiune cu muzică grecească
**21.00** BBC - Ştiri şi actualităţi
**21.30** NOPTI ALBE cu Tudor Cocea
**16.15** - Sport cu Ovidiu Minea
**9.15; 15.15** Alo, Generaţia Sto?! - telefonul care te surPRINDE - rubrică de Daniel Buzdugan
**8.45; 12.45; 17.45** - Scafandru de Bahlui, tabletă de Cătălin Mihuleac
**7.25; 9.25; 11.25; 13.25; 15.25; 17.25** Power-play-ul zilei - prezentat de Alex Canariov

## RADIO IAŞI

**6,00** Diminetile noastre (7,00 - Radiojurnal Radio România)
**8,00** Buletin de ştiri
**8,05** Radio-Service
**9,00** Buletin de ştiri
**9,05** 1053 - Acustic studio
**10,00** Radiocircuit
**11,00** Buletin de ştiri
**11,05** Meridian - Radiomagazin (12,00 - Ştiri)
**13,00** Radiojunal Radio România
**13,15** Viata văzută de aproape
**14,30** Punctul de fierbere (ancheta radio)
**15,00** Buletin de stiri
**15,05** La zi în viata partidelor parlamentare
**15,30** Dialog interetnic
**15,45** Itinerar folcloric românesc
**16,00** Radiojurnal Radio România
**16,15** Expo pop-rock
**17,00** Buletin de stiri
**17,05** Repere în istorie
**18,00** Buletin de stiri
**18,10** Corespondenţa muzicală radio - Dedicatii muzicale
**19,00** Radiojurnal Radio România
**19,20** Evenimentul zilei
**20,00** La izvoarele muzicii
**21,00** Buletin de stiri
**21,05** Jazz-ul în comentariu şi sunet

## Tehnică de calcul

ECHIPAMENTE XEROX DIGITALE SI ANALOGICE, ALB-NEGRU SI COLOR
ECHIPAMENTE MULTIFUNCTIONALE, IMPRIMANTE LASER DE RETEA
COPIATOARE DE PLANSE, CONSUMABILE SI SERVICE
GIROS COMPANY
IASI, Sf. Lazăr 45, tel/fax 032-210.872, 237.820
e-mail: giros@mail.dntis.ro

ACE COMPUTERS
Sisteme DTK Computer, IBM
Service
Tel./fax: 032-230.800, 218.360
Str. Grigore Ureche 1 (în rînd cu Barou Avocaţi)

Canon
VEC
tel: 244662
consumabile
service specializat
Str.Păcurari,12
-COPIATOARE
-IMPRIMANTE, FAXURI
-CALCULATOARE, SURSE UPS
-RETROPROIECTOARE
-MASINI DE NUMARAT BANI
-RETELE, CENTRALE
-CASE SI SISTEME FISCALE PENTRU MAGAZINE, RESTAURANTE, FARMACII

Soluţii pentru comunicaţii mobile
Ingrediente:
servicii Xnet, portable PC-uri, pocket PC-uri, telefoane mobile, conectări la reţeaua Connex
Indicaţii:
Soluţiile EuroBIT sunt indicate pentru eficientizarea comunicării cu prietenii, colegii şi partenerii de afaceri prin folosirea sistemelor de comunicaţii mobile performante.
Mod de administrare:
Soluţiile EuroBIT se iau în principal prin rate sau leasing.
EuroBIT business support
dealer Xnet
B-dul Ştefan cel Mare nr. 3, telefon 032-216.752, 092-358.006, e-mail expert.iasi@eurobit.ro

INFOSERVICE

| | |
|---|---|
| AMD DURON 800 Mhz | 440 USD |
| AMD DURON 900 Mhz | 455 USD |
| AMD Thunderbird 900 Mhz | 460 USD |
| AMD Thunderbird 1,2 Ghz | 496 USD |
| INTEL CELERON 700 Mhz | 440 USD |
| INTEL CELERON 866 Mhz | 450 USD |
| INTEL PENTIUM III 800 Mhz | 540 USD |
| INTEL PENTIUM III 1000 Mhz | 610 USD |
| INTEL PENTIUM IV 1500 Mhz | 675 USD |

CONFIGURATIILE INCLUD: MB ATX ATA 100/SOUND, CD-ROM/ BOXE 128 MB SDRAM/ HDD 20 GB/ FDD Monitor 15" Digital/ Keyboard/ Mouse
* CALCULATOARE * COMPONENTE * IMPRIMANTE * SCANNERE * NOTEBOOK-URI * COPIATOARE * CONSUMABILE * TELEFAX-URI
* CANON * COMPAQ * DTK * MINOLTA * EPSON * SEIKOSHA * LEXMARK * HEWLETT PACKARD
RATE SI LEASING
INFO SERVICE STR. SF. LAZAR NR. 19, BL. F-3, TEL./FAX: 032-211745/241553 E-MAIL: minfo@mail.dntis.ro

TECHNOLINE COMPUTERS
www.technoline.org
indaco LEGE 4 legislatie pentru toti

BAS Tel./Fax 032 253001
@Mail : bascomp@mail.dntis.ro
Distribuitor autorizat LEXMARK
Z12 : 1.999.000 lei
Z32 3200: 2.899.000 lei
Sisteme , componente PC
PENTIUM III 733 Mhz 610 USD
K7 750 Mhz 540 USD
TVA inclus
HDD 20GB, 64 RAM, CD ROM 48X, SOUND, FAX MODEM, NET CARD, MONITOR

SUPERMAGAZIN DE COMPUTERE OFERTA NOULUI MILENIU !
CUMPERI UN CALCULATOR, NOI ÎŢI DĂM DOUĂ !
- UNDE ?
- LA MC
Str. Stefan cel Mare nr. 4 - fostul Gulliver -
MILLENIUM CENTER

le modèle
Lăpuşneanu nr. 7B, tel./fax 239003
office@lemodele.ro
Intel Celeron 425$
procesor Intel Celeron / 800MHz, memorie 128MB, hard-disk 20GB ATA100, video 32MB share, CD ROM48x, boxe, sound, modem, reţea, monitor 15"
Intel Pentium 4 650$
procesor Intel Pentium 4 / 1.4GHz, memorie 256MB, hard-disk 30GB ATA100, video RIVA TNT2 32MB, CD ROM50x, boxe, sound, monitor 15"
Preţuri fără TVA Alte configuraţii la cerere.

COPYSERV BIROTICA
COPY•COMMUNICATION•SERVICE
Canon
Reprezentanţă service
Dealer autorizat
Iaşi, Tudor Vladimirescu nr. 101
Telefon: 032/216358; 094/515282

PLUS NET
Tel.Fax: 230.332 ; 095/626874
CALCULATOARE = INFORMAŢII
INFORMAŢII = PUTERE
VĂ OFERIM CALCULATOARE

In atenţia producătorilor!
Doriti pentru produsele dvs. coduri de bare conforme cu standardele internationale ?
5 940322 446627
NUMAI IN PERIOADA 1 OCTOMBRIE 2001- 1 DECEMBRIE 2001 PUTETI SA LE OBTINETI IN CONDITII EXTREM DE AVANTAJOASE DEVENIND MEMBRU EAN ROMANIA (EUROPEAN ARTICLE NUMBERING).
REPREZENTANT EAN ROMANIA - VEC IMPEX SRL
TEL/FAX 032-244662

20 - 30 noiembrie
În lumea calculatoarelor aveţi nevoie de un prieten !
LIVIUS
Microsoft Windows
Microsoft Office
Pentru fiecare "pachet" de 10 licenţe Windows OEM (98SE, Me, 2000 sau XP) primiţi GRATUIT o imprimantă HP DeskJet 656C !!!
Pentru fiecare "pachet" de 6 licenţe Office SB OEM (2000 sau XP) primiţi GRATUIT o imprimantă CANON S400 !!!
LIVIUS SRL Iaşi - str. Fătu 1A - tel/fax: 032-11.59.22, 11.22.21, e-mail: livius@livius.ro

Magazin: Cuza Voda 54, Tel. 21.93.93, Fax. 21.82.43
ZACH & SON SRL
Imprimanta Olivetti Jp170* = 5$
* Imprimanta se livreaza numai cu cartus Olivetti negru 27.5$

UN NOU PRIETEN ÎN FAMILIE CARE NU CERE MÂNCARE
MB AM75-TC
Video Savage4, on-board
Sound AC'97, on-board
RAM 128MB
HDD 20GB
FDD 3,5"
CD-ROM 56x
Tastatura
Mouse+Pad
ATHLON 950MHz 389 $*
DURON 750MHz 349 $*
*Preturile nu includ TVA
Family COMPUTER
SEDIUL CENTRAL: 032-217248
MAGAZIN: 032-219543/int. 307
E-mail: qmatrix@xnet.ro
www.quartzmatrix.ro
QUARTZ MATRIX Select your future

Log-Soft Oferta săptămânii
INTEL P4 1.4 GHz. HDD 20 Gb. ATA 100. 128Mb. RIVA TNT2 32Mb. CD-ROM 52x. 15" Digital monitor
570 $ + TVA
Str A Panu, nr 28, tel 032/211130

Vectra Sistems
LICENŢE PENTRU CALCULATOR
Tel.Fax 032-276.458
Iasi - C. Negri nr. 4

CALCULATOARE IMPACT
36 Rate · 0 % Avans
OFERTA ANULUI !
Configuratii complete
Duron 750 356 $ · Intel P3 733 451 $
Tbird 950 399 $ · Intel P4 1.4 515 $
Preturi fără TVA
Show Room : Cuza Voda 45
Tel/Fax : 032- 217.600
Garantie 2 ani · Service Full

Thinkclient !
Iasi, 6600
str. Arcu, nr.10/6
tel: 032 235946
gsm: 095 517127
transart@mail.dntis.ro
www.transart.ro
SALARIZAREA cu 50% reducere*
neomanager TransarT
pachet integrat Windows pentru contabilitatea, gestiunea si managementul firmei
* in pachet cu un alt modul - oferta valabila pana la 31 octombrie 2001

SHARP
service specializat
Copiatoare second-hand
Iaşi, str. Străpungere Silvestru nr. 9
Tel.: 225.180
Tel/Fax: 218.054
elproma@necomm.ro

REL SERVICE
➢ CALCULATOARE
➢ IMPRIMANTE
➢ BIROTICĂ
➢ ACCESORII
➢ REŢELE CALCULATOARE
➢ CONSUMABILE
➢ SERVICE
COMPAQ, EPSON, HP, REL
IAŞI, Bd. CHIMIEI nr.35, Bl.F2-1 Tel./fax: 214190, Tel. 217244

O REŢETĂ PE ZI

Maestrul în arta culinară Ştefan MEGYESY, de la complexul hotelier UNIREA, vă recomandă:

## Mîncare de fasole verde (sau fasole conservă)

Fasolea se fierbe. Între timp, se taie ceapa mărunt şi se pune la prăjit într-o cratiţă cu ulei înfierbîntat. Cînd ceapa începe să se rumenească se adaugă usturoiul tocat mărunt, roşiile curăţate de pieliţe şi de seminţe şi tăiate în bucăţi mici (în absenţa roşiilor, se poate folosi bulion de roşii stins cu apă caldă, după trebuinţă). Se lasă să fiarbă 5-6 minute, după care se adaugă fasolea fiartă şi tăiată de 2-3 cm lungime, sare, piper după gust, mărar tăiat mărunt, şi se amestecă, lăsîndu-se să mai fiarbă cîteva minute pe plită sau în cuptor.

Se poate servi ca antreu sau fel de bază cu cartofi natur, piure de cartofi sau cartofi cu ceapă. ■

### Ingrediente

- 1 kg fasole păstăi
- 30 g ceapă
- 100 ml ulei
- cîtiva căţei de usturoi
- 500 g roşii sau 60 g bulion
- sare
- piper pisat
- verdeaţă, mărar

**Atenţie, gospodine! Puteţi intra în concurs: trimiteţi pe adresa redacţiei reţetele dumneavoastră preferate. Cele mai interesante vor fi publicate în „Monitorul“. La sfîrşitul fiecărei luni, maestrul bucătar Ştefan Megyesy va desemna cîştigătorul premiului: o masă pentru două persoane la restaurantul „Unirea“.**

Reţete de la cititori

## Prăjiturele cu unt

***Ingrediente pentru 65 bucăţi:*** 250 g făină; un vîrf de cuţit praf de copt; 150 g unt; 125 g zahăr; 1 ou; două pliculeţe zahăr vanilat; două gălbenuşuri; sare

Se cerne făina într-un castron, se amestecă cu praful de copt. Se adaugă untul în fulgi, oul, zahărul vanilat şi se frămîntă un aluat omogen, fraged. Se lasă să stea la frigider cam 30 de minute. Se încinge cuptorul la 175 grade C. Se aşterne o hîrtie în tavă. Aluatul se întinde pe o planşetă. Se taie cu forme diferite de fursecuri. Acestea se pun în tavă şi se ung cu gălbenuş. Se coc timp de 15-20 minute.

**Ştefania-Teodora Isac, strada Argeş nr. 8, bloc D7, et. 1, ap. 5 - Iaşi**

# Cabral s-a căsătorit în secret

■ domnişoară de onoare a fost vedeta Pro TV Roxana Ciuhulescu

Gestul, deşi aşteptat, a fost oarecum surprinzător, deoarece a fost ţinut sub tăcere pînă în ultima clipă. Împreună de 3 ani şi jumătate, ***Cabral*** şi ***Luana*** au spus în week-end „DA!“ la Primăria sectorului 1 din Bucureşti, într-un anturaj restrîns: familia şi cîtiva prieteni apropiaţi. Culmea culmilor este că naşul - ***Dan Cîmpean***, producătorul emisiunilor „Roata de rezerva“ şi „Casa de piatră“, vine din Antena1, iar domnişoara de onoare a fost ***Roxana Ciuhulescu***, prezentatoarea emisiunii „ProMotor“, de la PRO TV. Cheful, oarecum matinal, a avut loc la Club Vinopolis, unde mirii şi familia au mîncat şi băut în mod tradiţional, în acorduri de muzică populară.

Vestea căsătoriei s-a produs în echipa Prima TV la aniversarea zilei de naştere a lui ***Catrinel Sandu***, în aceeaşi seară, Cabral şi Luana avînd de înfruntat reproşurile şi nedumerirea colegilor. ***„Am dorit ca la Sfatul Popular să fim doar noi doi şi, desigur, martorii obligatorii, dar cu o seară înainte am decis să anunţăm şi familia. Nu cred că ne-ar fi iertat uşor părinţii dacă nu i-am fi chemat“***, spune Cabral. ***„De ce atîta mister? Pentru că acest eveniment ni s-a părut strict personal şi era imposibil să chemăm, selectiv, cele cîteva sute de prieteni şi cunoştinţe pe care le avem. Cununia religioasa şi nunta, însă, vor fi organizate ca la carte şi ne vom putea bucura alături de toţi cei dragi. După ce vom ieşi din iarnă, probabil“***, spune Luana. ■

# Fosta iubită a lui Adi Mutu este vedeta „Playboy“ în decembrie

Numărul pe decembrie al revistei ***„Playboy“***, apărut pe piaţă la începutul acestei săptămîni, conţine un pictorial cu ***Anca Nicolae*** **(foto)** - fosta iubită a fotbalistului Adrian Mutu, dar şi reportaje, interviuri şi rubrici speciale pentru sărbători. În grupajul „Heart Couture“, cele mai frumoase playmate prezintă cele mai sexy lenjerii din lume, pentru momente speciale. Playmate al lunii decembrie este ***Lauren Hill***. Revista mai conţine un reportaj semnat de Jean Lorin Sterian, cel care s-a lăsat ispitit de vecina Bulgarie la Varna. Philip O'Ceallaigh s-a întors cu bine din Kosovo şi a pus pe hîrtie tot ce a văzut acolo. Paul Cioran semnează rubrica „Ghidul Cadourilor“. Tot el i-a pus 20 de întrebări lui Varujan Vosganian, un cititor de Playboy, devenit veteran.

Un alt interviu, realizat la puţin timp după apariţia filmului ***„Being John Malkovich“***, aduce în prim-plan un actor celebru, John Malkovich. Sectiunea maşini este gestionată de Cornel Gologan, care prezintă în acest număr Audi A4 şi Mini Cooper. ■

VEDETELE PATRIEI

### 3 Sud Est cîntă şi în italiană

Grupul ***3 Sud Est***, aflat în Italia la invitaţia postului TV RaiUno, s-a bucurat de un succes deosebit în cadrul emisiunii „Uno Mattina“. Laurenţiu, Viorel si Mihai au fost prezentaţi de moderatorul emisiunii Cristiano Malgioglio ca fiind cel mai important grup de muzică din ţările din Estul Europei. Varianta în italiană a piesei „Te voi pierde“, pe care 3 Sud Est a cîntat-o la „Uno Mattina“, a avut mare priză la public. În timpul piesei, pe imensul ecran din spatele celor trei au rulat imagini din spectacolul „Dracula Show“ pe care trupa l-a susţinut în acest an la Cerbul de Aur. ***„Impactul a fost la fel de puternic şi în emisiunea realizată de acelaşi Cristiano Malgioglio, (unul dintre cei mai renumiţi cantautori din Italia), la postul naţional de radio Iso Radio, unde cei trei băieţi au intrat în direct cu radioascultători italieni şi români“***, a apreciat managerul trupei. În afara zilelor in care au avut emisiuni Laurenţiu, Viorel şi Mihai au vizitat Roma, ei fiind impresionaţi cel mai mult de Vatican. Pe 3 decembrie grupul este din nou invitat la RaiUno, iar la începutul anului viitor Cristiano Malgioglio va veni in România pentru a înregistra o piesă în studiourile trupei.

### Proconsulul recidivează

***Proconsul*** şi-a lansat la sfîrşitul săptămînii trecute cel de-al doilea album, ***„Mi-ai luat inima“***, într-un show live care a avut loc la Sala ARCUB din Bucureşti. Albumul include 11 piese, dintre care noul single - „Zbor“, „Mi-ai luat inima“ - piesa care dă şi titlul albumului, „Poveste“ - o piesă melancolică şi sensibilă care va impresiona, „Scrisoare“ - o mostră de rock pur, „Fără prieteni“ - un cîntec foarte trist, matur şi lucrat şi, desigur, ca bonus, „Cerul“. Prezentul album, lansat la fix un an de la apariţia „Tatuaj“, are o tentă mai sensibilă şi mai selectă. Pe acest album piesele sînt captivante, cu un sound mult mai cizelat şi mai experimentat, iar textele şi-au pierdut parcă sclipirile satirice, sarcasmul lăsînd loc unei autoironii uşor amare.

### La Rustic se preconizează o nuntă

Brînduşa, blonda trupei ***Rustic*** se gîndeşte serios la măritiş. Ea s-a logodit week-end-ul trecut, aşa că admiratorii ei vor fi dezamăgiţi că li s-au spulberat iluziile, mai ales că acum Brînduşa nu mai poate şi nu mai vrea să ***„fure inima oricui“***.

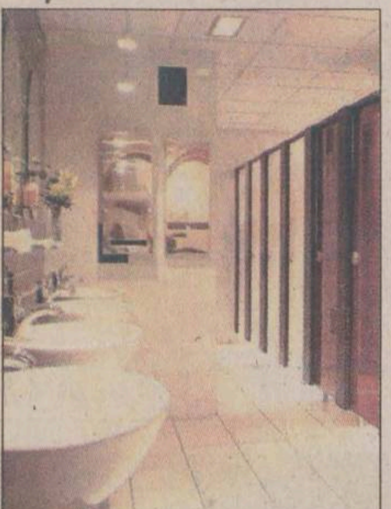

# Singapore găzduieşte primul „Congres mondial al experţilor în toalete“

Prima conferinţă mondială a industriei toaletelor s-a deschis, ieri, la Singapore, un oraş celebru pentru curăţenia lui ca de farmacie. Ministrul singaporez al Mediului, Lim Swee Say, a declarat în deschiderea World Toilet Summit 2001, un eveniment care va dura trei zile, că în multe regiuni ale lumii lipsesc încă şi cele mai elementare condiţii sanitare, o situaţie care se află la origine a numeroase decese. Aproximativ 40% din populaţia lumii nu are acces la un sistem sanitar satisfăcător, majoritatea acestora fiind locuitori ai Asiei, a declarat el. ***„Condiţiile sanitare nesatisfăcătoare se află la originea a numeroase maladii infecţioase, a creşterii cheltuielilor de sănătate, a scăderii productivităţii muncii şi a pierderii a două milioane de vieţi anual, cea mai mare parte din această cifră referindu-se la copii sub cinci ani“***, a adăugat el.

Congresul va lua în discuţie concepţia asupra toaletelor, chestiuni de planificare şi protecţie a mediului înconjurător. China, care se pregăteşte să găzduiască Jocurile Olimpice în 2008, a trimis doi delegaţi la acest eveniment organizat de Restroom Association of Singapore, oraş-stat în care nu se glumeşte cu curăţenia şi unde sînt decernate premii pentru cele mai frumoase toalete publice.

Delegaţii vor „vizita“ trei asemenea instalaţii din Singapore, special selecţionate, două amplasate în centre comerciale iar una la o grădină zoologică, amenajate ca nişte grădini japoneze, cu roci şi vegetaţie, pentru ca utilizatorii să se simtă cît mai bine.

# Dana Năstase se vrea „De 3 x femeie“

Invitata ediţiei din această seară a emisiunii ***„De 3 x femeie“***, de pe Acasă TV, este ***Dana Năstase*** - soţia premierului Adrian Năstase - care a acceptat să participe la această emisiune pentru a doua oară. Dana Năstase va dezbate şi va analiza împreună cu ***Mihaela Tatu*** subiectul acestei săptămîni: reguli de aur ale unei femei moderne care se bazează în primul rînd pe resursele proprii pentru a reuşi. Pentru că emisiunea „De 3 x femeie“ nu este dedicată numai problemelor cuplului legate de sentimente şi relaţii fizice ci se preocupă şi de analiza problemelor individului în raport cu societatea românească, Dana Năstase este cea mai măsură să vorbească despre acest subiect, avînd în vedere implicarea ei puternică în campanii şi acţiuni caritabile. În luna octombrie a acestui an ea a lansat „Programul de combatere şi prevenire a cancerului de sîn“ iniţiat în urmă cu şapte ani în Statele Unite ale Americii şi adoptat ulterior de multe ţări occidentale. ■

Moda la genul feminin

# Taiorul revine în actualitate

Primul taior a fost creat în 1885 de englezul ***Charles Poytner*** pentru casa de modă Redfern. El l-a creat pentru prinţesa Alexandra, viitoarea regină a Ţării Galilor. Acest veşmînt foarte simplu, inspirat din costumul masculin, a fost adoptat, în primii ani, de clientela caselor haute-couture. La sfîrşitul sec. XIX, femeile încep să împrumute piese din garderoba masculină, printre care şi sacoul, la care vor adăuga ornamente - dantele, perle, pene - cu care moda masculină era incompatibilă. În timpul primul război mondial, cum bărbaţii erau pe front, femeile participau din plin la efortul impus de război. Iniţial, aceste femei au recurs la veşmintele masculine, din lipsă de bani, transformîndu-le. Astfel, în timp ce sacoul a suferit mici moficicări, pantalonul a fost transformat în fustă, cele două piese reunite dînd naştere taiorului.

În anii '30, taiorul se va impune în mod privilegiat pentru tot deceniul în garderoba feminină, compunîndu-se din fustă lungă şi haină-sacou, scurtă pînă în talie, ce trebuia marcată. Chanel va aduce noi schimbări, celebrul taior care-i poartă numele este din tweed, marginile buzunarelor, mînecilor şi răscroielii gîtului sînt decorate cu galon, în culoare contrastantă. Din lînă, frecvent ecossais sau uni - de preferinţă albastru marin sau alb - era şnuruit discret şi închis parte peste parte cu nasturi aurii. Fusta cobora pînă sub genunchi - lungime ce astăzi este iar în vogă. Se purta cu accesorii devenite clasice: lanţuri aurite, şiraguri lungi de perle, pantofi decupaţi de culoare închisă, cu scopul de a micşora piciorul, şi o geantă matlasată.

Femeile celebre l-au adaptat fără rezerve, iar americanii l-au considerat chintesenţa cului parizian.

În 1966, Yves Saint Laurent lansează o temă, spre care se vor îndrepta în mod deosebit preferinţele sale: taiorul pantaloon. Din anii '60 încoace, taiorul a rămas o piesă folosită curent mai ales de femeile trecute de prima tinereţe. Va oscila între lungimi şi stiluri diferite: masculin, feminin, sport, militar. Astăzi orice femeie are un taior.

✂ Sacoul acestui sezon este cambrat pe talie, din tweed, se inspiră din moda şic a moşierilor englezi: buzunare aplicate, buzunare cu fermoare, butoniere paspoalate şi cotiere din piele tehnologică.

✂ Lungimile variază: scurte şi cambrate, iar cele care au croieli drepte sînt de lungime medie; acestea se combină cu pantaloni strîmţi sau cu fuste cu lungime pînă la genunchi. Se asortează cu tricouri imprimate sau bluze cu modele.

✂ În acest sezon, costumele cu fustă sau pantalon sînt îmbunătăţite cu blănuri ecologice. Reverul poate fi adînc, în combinaţie cu un pantalon clopot, sau îngust şi

cu deschidere mică, alături de o fustă midi.

✂ Pentru cocktail, o bună alegere este smoking-ul, împrumutat tot din garderoba masculină, haină ce în anii '20 era recomandată doar tinerilor.

Iar pentru accentuarea unui look relaxat şi adolescentin, sacourile din denim cu binecunoscutele tighele contrastante sînt o alegere potrivită.

**Raluca IOSUB, designer la „Nelmar“**

# Din zgîrcenie, germanii doresc să fie îngropaţi „la comun“

Din ce în ce mai mulţi germani aleg, din spirit de economie, să fie înmormîntaţi în gropi comune, după cum a anunţat ziarul „Bild am Sonntag“. La Hamburg, una din cinci persoane alege să fie îngropată în spaţiul anonim al unei gropi comune, la Erfurt, în estul ţării proporţia este de 50%, iar 70% dintre locuitorii din Plauen optează pentru această soluţie. La Berlin, 37% dintre decedaţi îşi găsesc odihna în gropi comune. ***„Tendinţa este ascendentă. Costurile sînt cele care îşi spun cuvîntul“***, a declarat Rolf Lichtner, membru al Federaţiei germane a întreprinderilor de pompe funebre.

La Hamburg, un mormînt traditional cu sicriu costă între 4.090 şi 7.160 de euro, în vreme ce înhumarea într-o groapă comună nu ajunge decît la 2.556 euro. ■

BANC VECHI, DA' BUN

### Ăla cu marijuana

Bulă face rost de o ţigară cu marijuana. Iese pe balcon şi o aprinde. Trage 2-3 fumuri... NIMIC ! „Ei, fir-ar să fie, am dat o groază de bani pe ea şi nimic.“ Deodată prin faţă îi trece un glob mare de foc. „Ce naiba se întîmplă, dau ăştia cu bombe?“ Mai stă şi fumează, înjurînd că ţigara nu are nici un efect, cînd iar îi trece prin faţă un glob mare de foc. „Ce naiba?“ Enervat, stinge ţigara şi intră în casă.

- Pe unde ai fost, mamă? îl întreabă maică-sa.
- Am fumat o ţigară pe balcon.
- Două zile, mamă?

PE LIMBA LUI EROS

Conf. dr. Vasile MIHĂESCU (BEBE)

# Tandru, fascinant, tradiţional sau Aşa îmi povestea Mirela

Am întîlnit nenumăraţi bărbaţi seducători. Cu aerul că mă aşteptau doar pe mine. Aveau timp. Mişcările lor? O magie ascunsă. Ştiau pentru ce sînt pe lume. Privirile lor mă aprobau. Aşa îmi povestea Mirela. Dintre ei, unul ca nimeni altul! Orice lucru atins se transforma într-o poveste de dragoste. O oră era o secundă. Atît de tandru, atît de tandru. Nici nu se poate închipui! Aşa îmi povestea Mirela. Întotdeauna îşi dorea să ne întîlnim dincolo de probleme. Cînd sufletele erau pregătite de sărbătoare. La el acasă. Seara. El pregătea şi aranja masa. Aprindea luminile. Punea muzică. Ne uitam unul al altul. Nu mă lăsa să vorbesc. Vorbea doar el. Despre noi. El ştia totul despre noi. Era fascinant. Aşa îmi povestea Mirela. Spunea că legătura noastră va evolua. Dar că mai întîi este perioada de fascinaţie. Ne întîlneam din cînd în cînd. Atunci cînd hotăra el. Şi ne iubeam la lumina lumînărilor. Atunci cînd considera el că e cel mai bine pentru noi. Dumnezeule, era ca-n vis. Bărbatul ăsta ştia totul, totul. Îi plăcea atît de mult muţenia mea! Aşa îmi povestea Mirela. Îmi doream să fac cu el tot ceea ce făcea. Să merg pe munte cu prietenii lui. O, nu sînt ei pregătiţi să te întîlnească, spunea el. Şi mă simţeam cu adevărat prinţesa lui. Să alerg cu el, dimineaţa, prin pădure. O, nu, somnul dimineţii îţi face chipul ca de fecioară! Să dansăm şi să rîdem împreună cu ceilalţi. O, nu, spunea frumosul meu! E atîta fum, nu-ţi face bine. Ai mai văzut atîta dragoste? Aşa îmi povestea Mirela. Aşteptam telefonul lui.

Îmi vorbea exact cît era necesar. Vino, pe seară, spunea. Atît. Vedeam lumînările, masa cu flori, chipul lui de copil grav, vorbindu-mi despre noi. Era atît de frumos. Mă gîndeam numai la el, la serile noastre, fascinante. Şi eram împreună fiindcă reuşeam să mă ridic la înălţimile visului lui, îmi spuneam, Doamne, ce bărbat! Şi cît de generos. Îmi spunea că pot să fac ce vreau. Că dacă nu-mi place ceva, pot să şi plec. Aşa îmi povestea Mirela.

Într-o seară, cu prietenii mei, am alergat. Pe unde alerga el. M-a văzut. Mi-a dat telefon şi mi-a spus, cu suferinţă în glas, că aşa ceva nu face decît o curvă. Şi din acea clipă nu mai vrea să ştie de mine. Aşa îmi povestea Mirela cu ochii trişti. Şi eu îl iubesc. Şi cred că am greşit. Mirela, i-am spus, acest bărbat fascinant este educat pe un model tradiţional. Da, dar îl iubesc. Minunat, e alegerea ta, dar te priveşte ca pe un patruped. Da, dar îl iubesc, şi mamei îi place foarte mult de el. Splendid, e plăcerea mamei tale, dar tu tot patruped eşti. Da, dar îl iubesc, şi tata spune că şi el ar fi gîndit tot aşa. OK, dar tatăl tău are atîţia ani, iar el, iubitul tău, dresorul... Nu-i dresor, e veterinar.

Bine, poate fi tot ceea ce-ţi doreşti, dar unde eşti TU, dragostea ta? Unde sînt dorinţele tale, aspiraţiile tale, libertăţile tale? Pentru că el le are. Mi-a dat un răspuns năucitor: cînd iubeşti nu contează. Am înţeles. Mirela este o fată citită, cu facultate făcută, bogată. Infinit mai bogată decît veterinarul. Şi, culmea, drăguţă. Oare ar putea fi şi proastă? ■

Talon de înscriere MISS Monitorul

Nume/Prenume ______
Adresa ______
______ Vîrsta ___
Telefon ______ Ocupaţia ______
Greutate ______ Înălţime ______
Pasiuni ______

Trimite un plic care să conţină o fotografie şi talonul de înscriere de mai sus pe adresa OP 10, CP 2090, Iaşi, 6600 sau depune-l la unul din centrele de Mică Publicitate Monitorul.

Princesse Club sponsorii concursului Nelmar

UBEMAR S.A. office@ubemar.ro
Str. Pompelor nr. 3, Ploiesti, 2000 - Prahova Tel.: 044 113471, 044 114922 Fax: 044 113471

UBEMAR S.A. Ploiesti produce:
- automacarale de 7, 18, 125, 16, 25, 40 tone
- centrale pentru producerea betonului
- vibroprese pentru fabricarea elementelor de beton
- utilaje de salubritate - autogunoiere compactoare, automaturatoare
- incarcatoare frontale
- telelifturi
- betoniere
- masini de confectionat tigle

UBEMAR S.A. Ploiesti executa de asemenea reparatii curente la:
- utilajele proprii, la produsele similare fabricate in tara sau in strainatate, la diverse motoare termice si mijloace de transport.

UBEMAR - Experienta si profesionalismul la dispozitia dumneavoastra

# Ghidul IT& internet

20 noiembrie 2001

Nr. 5
Inclus în numărul 265 (3165) al ziarului MONITORUL

Supliment realizat în colaborare cu Radix


## DIN SUMAR

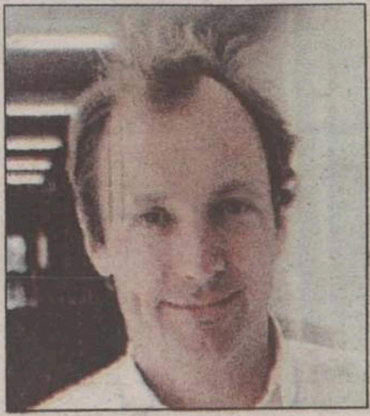

### ISTORIE WWW

Cum a apărut Internetul și cine este considerat a fi părintele Internetului

pagina 5

### FREEWARE

Ce programe utilitare puteți obține gratis prin intermediul Internetului

pagina 3

### COMERȚ

Patru tineri au pus la punct o afacere prin care vînd obiecte de artă prin Internet

pagina 2

# BĂSESCU LA ȚINTĂ

■ ai stomacul destul de tare pentru lupta cu Băsescu? ■ dacă da, atunci joacă-te pe site-ul personal al primarului Bucureștiului ■ aduni puncte înfingînd săgeți în Băsescu ■ site-ul www.basescu.ro - „cel mai bun site personal" la Internetics ■ despre acestea, în articolul din pagina 8 ■

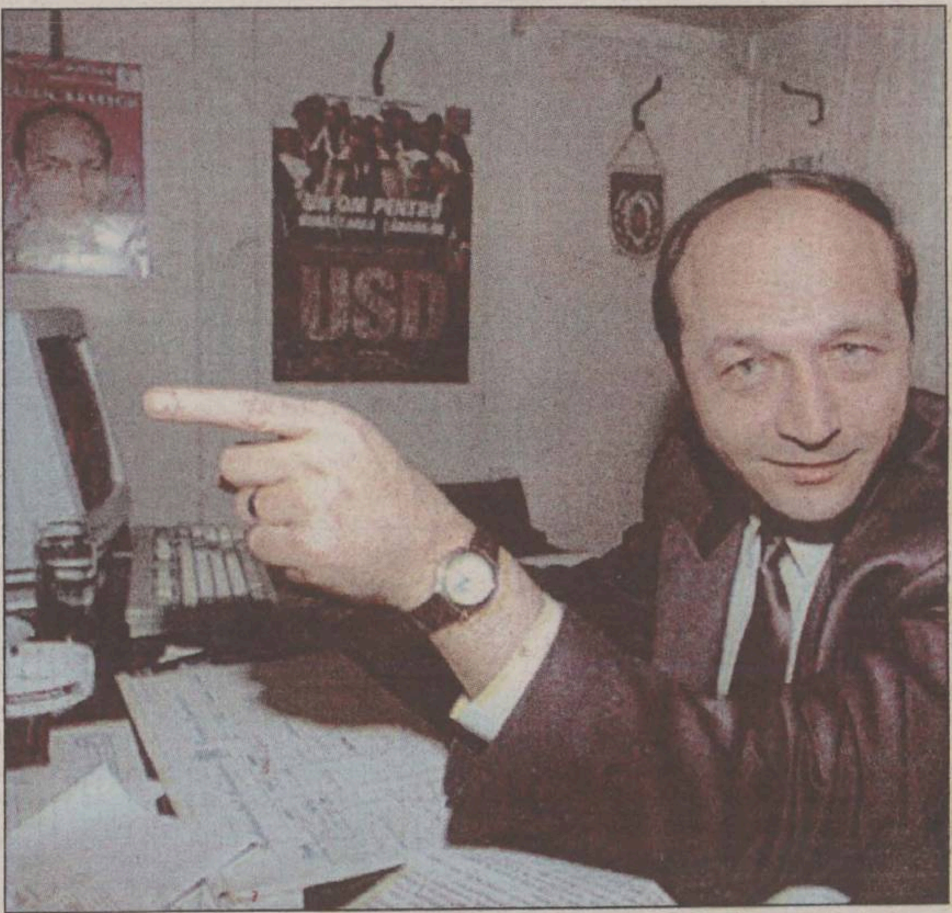


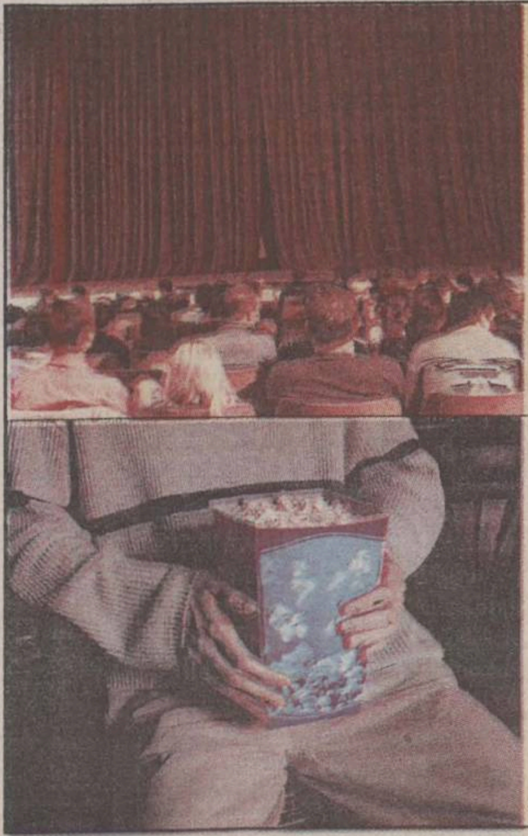

HP prezintă
super-producția anului!

Convinge-te personal!

la loc, așază-te confortabil și urmărește uimitoarele efecte speciale realizate într-o co-producție tehnologie - înaltă performanță - preț irezistibil!

HP LaserJet 1000w
Cea mai spectaculoasă dintre toate - o imprimantă perfectă, pentru toată lumea

- rezoluție 600 x 600 dpi
- viteză de imprimare 10 pag./min.
- tavă alimentare orizontală pentru 250 de foi
- conectore USB

309* Euro

hp invent

De la creatorii
seriei de succes HP LaserJet

HP LaserJet 1200
Rapidă și puternică - o imprimantă care vă va spori productivitatea

- rezoluție 1200 x 1200 dpi
- memorie de la 8 MB+
- viteză de imprimare 14 pag./min.
- conectore paralel, USB, opțional rețea

409* Euro

HP LaserJet 1200n

- rezoluție 1200 x 1200 dpi
- memorie de la 16 MB+
- viteză de imprimare 14 pag./min.
- conectore paralel, USB, opțional rețea
- HP jetdirect 175x

629* Euro

hp invent

SC RADIX COMPANY SA Tel. (032)212453, 210423 Fax: (032)230682 e-mail: radix@radix.ro


# Hagi, luat la rost pe forumuri

După ce naționala României a ratat calificarea la turneul final al Campionatului Mondial de fotbal de anul viitor, reproșurile la adresa selecționerului Gică Hagi și a jucătorilor săi s-au înmulțit, printre cei mai vehemenți fiind surferii. Acestia nu s-au sfiit să-l acuze pe fostul căpitan al tricolorilor că și-a băgat rudele pe teren, cei vizați fiind Mutu și Popescu. În plus, Stelea este considerat „circar" și „nesimțit", după ce a afirmat că această calificare ratată nu a fost doar a naționalei, ci a întregului popor român.

Amănunte în pagina 2

## RECOMANDĂRI WWW

### www.aaathemes.com

Pentru a modifica iconițele de pe desktop sau pointerele de la mouse, screen saver-ul sau orice altceva din setarea clasică a Windows-ului nu trebuie decît să vizitați adresa **www.aaathemes.com** unde veți găsi tot ce ați visat pentru calculatorul dumneavoastră: mii de sunete, imagini animate sau nu, fotografii pentru background sau fațade pentru ICQ Chat, jocuri, drivere pentru periferice. Dacă ai e-mail te poți înscrie pentru a primi zilnic cele mai noi teme pentru calculator.

### www.chateauversailles.fr

Doriți de o viață să vizitați Palatul Versailles dar bugetul nu vă permite? Încercați o vizită virtuală la **www.chateauversailles.fr** pentru a beneficia de o vedere panoramică asupra curții „Castelului“, holului cu oglinzi sau a camerei regelui. Dacă chiar veți face o vizită reală puteți să vă rezervați on-line biletele de intrare. Știați că primul balon cu aer cald a fost lansat din curtea palatului în 1783?

### www.chessclub.com

Șahul a fost primul joc de societate adaptat pentru computer. Majoritatea programatorilor din primelegenerații au folosit șahul pentru a testa limitele plăcilor logice. La **www.chessclub. com** găsiți primul club de șah de pe Internet unde cu numai 49$ te poți înscrie pentru a juca sportul minții cu peste 1500 de jucători din întreaga lume. Există și posibilitatea încercării gratis pe o perioadă limitată a programului care îți face legătura cu ceilalti șahiști. La **http://www.chess.net** afli ultimele știri din domeniu și multe alte site-uri unde poți juca sau de unde se descarcă jocuri de șah.

### www.bitdefender.ro

Virușii informatici sînt categorii distincte de programe care diferă prin modul în care operează, de cele mai multe ori aceștia provocînd doar pagube. Cei care creează virușii au un dușman de temut în antivirusul AVX produs de Compania Softwin Romania, care la 6 noiembrie 2001 și-a schimbat numele în BitDefender. De pe pagina lor se poate descărca o versiune de evaluare a antivirusului, sau versiuni gratis de antidot împotriva virușilor noi apăruți, iar pentru cei care au cumpărat programul se oferă posibilitatea up-datării în funcție de noutățile dezvoltate de specialiștii firmei.

# Atac la tricolori

**■ ratarea calificării naționalei la CM de fotbal de anul viitor a fost luată la bani mărunți pe forumuri**

**Ratarea calificării la Campionatul Mondial de anul viitor, din Japonia și Coreea de Sud, de către naționala României, în fața Sloveniei, nu a scăpat nediscutată de către microbiști, aceștia dînd frîu liber nervilor pe forumurile găzduite de Internet.**

## Stelea „circarul“

Unul dintre cele mai înjurate personaje a fost portarul meciului tur, din Slovenia, Bogdan Stelea, care a afirmat într-un interviu că susține ***„cu tărie“*** că nu din cauza golurilor primite de el la Ljubljana s-a ratat calificarea. ***„Calificarea asta nu a jucat-o numai Stelea, ci toată echipa și poporul român“***, a mai precizat portarul Salamancăi. Un anume Răzvan a dat imediat replica, pe un forum, susținînd că ***„ăsta este cel mai mare nesimțit pe care l-am văzut în istoria fotbalului românesc. Circarul căruia i se spune portar, din cînd în cînd, are tupeul să spună ca noi, poporul român, am ratat calificarea la Mondiale, dacă este posibil așa ceva!! Eu să știti că aștept primele de calificare pentru cele 3 campionate mondiale unde escocul a jucat, deoarece, dacă am ratat calificarea asta, atunci le-am cîștigat și pe celelalte! Doamne, în viața mea nu am mai auzit atîta nesimțenie!“***.

## „Rudele trebuie să dispară!“

Nu putea scăpa de furia fanilor „tricolorilor“ nici selecționerul Gheorghe Hagi, acuzat pe față pentru faptul că și-a introdus în echipă finul (Mutu) și cumnatul (Gică Popescu). Sub titlul „Rudele trebuie să dispară!“, un suporter autointitulat 3M afirmă că ***„Nu știu dacă mai este vreo națională unde o parte din jucători să fie rude... Cu puțin noroc, naționala poate deveni o «mare familie» la propriu și la figurat. Ce să mai, actuala familie, la propriu, nu dă randament, și n-ar fi rău să-și facă bagajul... adică Hagi, Popescu, Mutu... mai sînt și alții?! Nici măcar nu știu. Oricum, Cobra e «fumat», Stelea - «vai steaua lui», Dorinel - jos pălăria, se vede că joacă într-un campionat serios... Pentru viitor e «sămînță», s-a văzut și miercuri, dar trebuie cultivată cum trebuie, și firește, trebuie mînă de «agricultor» cu experiență“. În ton cu afirmația lui 3M este și mesajul Brîndușei, aceasta susținînd că „Hagi a făcut o echipă a rubedeniilor șI prietenilor. De aici a început tot calvarul nostru. Soluția: demisia urgentă!“***.

## „Regele nu pleacă la mondial“

Pe **www.discutii.ro**, sub titlul ***„În România fotbalul e rege“***, ANNITA47 constată cu amărăciune că, ***„din păcate, regele nu pleacă la mondial și îmi pare sincer rău. Totuși, după umila mea experiență, nu se joacă cu atîtea centrări în careu contra unei echipe la care toată apărarea este formată din «stîlpi de telegraf». Încă o dată se dovedește că a fi un genial jucător (și Gică Hagi a fost) nu înseamnă să fii și un antrenor de succes. Aș fi avut și eu o echipă cu care să țin la viitorul campionat mondial. Așa, am să urmăresc meciurile fără a mă identifica cu nimeni... Păcat!!! Mai ingrijorător pare faptul că mulți oameni de o origine dubioasă par să tragă sforile în culisele fotbalului românesc (chiar, mi se pare, și în ultima alegere a antrenorului național) și asta e o rețetă sigură a insuceselor viitoare pe plan internațional“***. Singura replică a venit de la Flowman: ***„Și mie îmi pare rău de insuccesul ăsta, dar cred că ar fi bine să tragem niscaiva învațăminte din el... Paregzamplu să ne gîndim oare pe cîți fotbaliști români îi putem numi SPORTIVI fără a pufni într-un rîs sarcastic apoi! Românul mai are de învățat chiar și aici. Păcat, căci de talent nu ducem lipsă... dar vorba e stim sa fim oameni?“***.

De cînd a preluat frîiele naționalei, Hagi a început să fie criticat tot mai des de către suporteri

## Pagina „dezastrului apocaliptic“

La adresa **www.geocities. com/csasaiac/hagi** a fost creată o pagină specială, „dedicată“ eșecului echipei naționale. Acolo se consideră că ***„dezastrul apocaliptic“*** îi poate fi imputat ***„în totalitate antrenorului Hagi. Să nu se creadă că avem ceva cu persoana lui Hagi. A fost la un moment dat chiar cel mai bun jucător din lume, a făcut multe pentru echipa națională, dar ca antrenor este egal cu 0“***. (A.D.)

# Comerț cu artă și pe internet

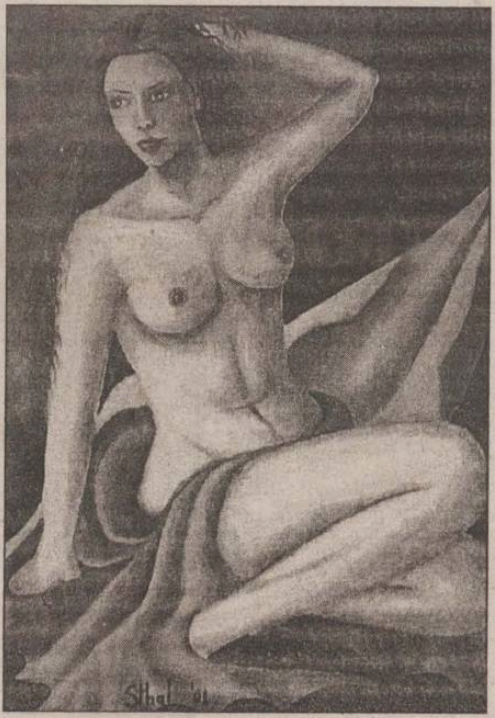

**Pentru a achiziționa nudul din imagine, trebuie să plătiți 220 de dolari**

Patru tineri, multă energie și puțini bani, sunt trei elemente necesare pentru demararea unei afaceri. Marian Adochiței, Cosmin Apreutesei, Mircea Domoc și Radu Breban sunt cei patru acționari ai firmei Artdrop din orașul Bacău. Ei sînt proprietarii firmei, dar și proprii lor angajați.

Firma lor are un obiect de activitate mai puțin obișnuit în peisajul economic din tara noastră. Cei patru s-au îndreptat spre comert, dar spre unul mai putin obișnuit, spre comerțul electronic. Mai exact, ei intermediază vînzarea de picturi în ulei, folosindu-se de facilitățile Internetului.

Toată afacerea se bazează pe existența site-ului **www.artdrop.com**, care face cunoscută oferta lor în întreaga lume. Agenții din teritoriu, mai exact din București și Iași, fac legătura între firma lor și artiști. Totul se concretizează printr-un contract de comision între firmă și artiști. În urma acestui contract, autorul tabloului cîștigă 52% din valoarea obținută la vînzare, iar firma Artdrop restul. Din comisionul rezultat firma își acoperă amortizarea investiției, cîștigurile și cheltuielile rezultate.

***„Pentru demararea unei afaceri în acest domeniu nu îți trebuie autorizații deosebite“***, declară Marian Adochitei, account managerul firmei Artdrop. Actele obișnuite care stau la baza înființării unei firme și care pot fi obținute din cadrul biroului unic din cadrul Camerei de Comert sunt singurele acte necesare pentru a începe o afacere în domeniu.

Functionarea unei astfel de firme reclamă investiția într-un computer performant, o cameră foto digitală, scaner și imprimantă. De asemenea, trebuie să îți deschizi și un cont la o bancă și să intri în posesia unui card în valută cu ajutorul căruia să primești bani din străinătate, întrucît produsele propuse spre vînzare se adresează în general clienților străini.

Dacă nu aveți cunoștinte de programare HTML, atunci trebuie să mai adaugați la costurile de început și costul unui site. Pentru început, dacă nu aveți un spațiu propiu, afacerea poate funcționa și într-un apartament închiriat deoarece spațiul de depozitare necesar nu este excesiv de mare. Investițiile în modernizarea apartamentului nu sunt necesare la început deoarece firma nu are contact direct cu clienții.

Acest gen de afacere se adresează în general persoanelor care au cunoștinte de informatică sau celor care au tangență cu arta (pictura). **(Dan CONSTANTIN)**

# Programe utilitare care pot fi obținute gratis de pe Internet

**Programele pentru calculator se clasifică în aplicații freeware și shareware, care la rîndul lor se împart în două categorii: cele pe care le puteți utiliza complet, dar pentru o perioadă limitată de timp, și cele care au blocate anumite facilități, ce vor fi activate după cumpărarea licenței. Vă vom prezenta în cele ce urmează cîteva programe din fiecare categorie precum și site-urile de unde pot fi procurate.**

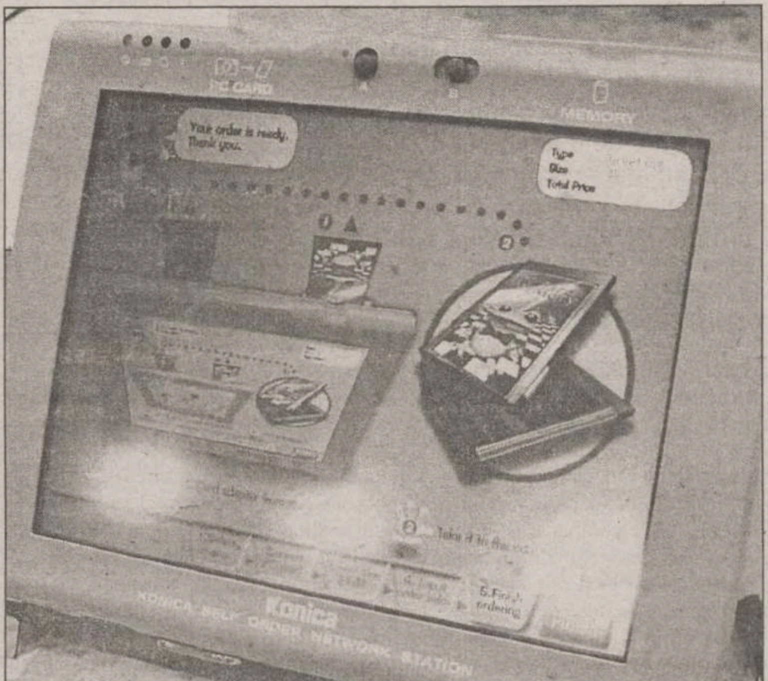

## Go!Zilla

Un program foarte util pentru cei care descarcă „la greu" programe sau fișiere mari de pe Internet, datorită posibilității de întrerupere a acțiunii și de continuare din același loc fără a fi nevoie să se redeschidă pagina de web respectivă. Cea mai nouă versiune 4.0 poate fi descărcată de la adresa **www.gozilla.com**, gratis.

Cu *Go!Zilla* fișierele pot fi descărcate rapid, avînd utilități ca ***Intelligent Multi-Part Downloading***, ***Automatic Error Recovery*** și ***Proprietary Mirror Search Database***. Automat fișierele sînt organizate după dată sau tip. Se integrează perfect cu ***Media Players*** iar muzica poate fi adăugată direct în *Play List*.

***Go!Zilla Search*** vă oferă cea mai mare bază de date on-line. Sînt valabile milioane de fișiere digitale actualizate la **http://www.gozillasearch.com/**.

***Zip!Zilla*** este o utilitate pentru dezarhivarea automată și instalarea programelor doar cu un click.

Go!Zilla are interfata cu posibilitate de schimbare astfel încît să arate cum vă place mai mult.

Dacă doriți să descărcați ceva mai mult și nu aveți chef să stați în preajma calculatorului puteți programa în avans ceea ce trebuie de descărcat, iar la sfîrșitul descărcării calculatorul se închide automat. Așa că setați Go!Zilla și plecați fără nici o grijă acolo unde aveți treabă.

## Adobe Acrobat Reader

Este un program pentru citirea și transmiterea documentelor de tip PDF (Portable Document Format). Fișierele de tip Adobe PDF sînt fișiere universale care păstreaza toate fonturile, formatarea, grafica, culorile și orice alt document sursă, independent de platforma pe care rulează (Windows și Linux). Pdf-urile sînt compacte și pot fi distribuite, vizualizate și imprimate cu aceeași acuratețe de orice utilizator.

Cea mai nouă versiune este Reader 5.0 și kitul de instalare freeware (8.8Mb) poate fi descărcat de pe site-ul companiei ***Adobe Systems Incorporated***, adică la adresa **http://www. adobe.com/**. Tot de la această adresă se pot descărca cîteva cărți electronice.

## ACDSee

Pentru cei care lucrează foarte mult cu imagini digitale, recomandăm utilitarul ACDSee, produs de ACD Systems, care poate fi descărcat de la adresa **http://www.acdsystems.com**.

Acest program oferă posibilitatea salvării documentelor în format RTF (Rich Text Format) pentru utilizarea textului în alt document și în format HTML pentru pagini de web și convertirea oricărui document în Adobe PDF. Conform ultimelor comunicate de presă, acest software a fost distribuit în peste 300 milioane de copii.

Sistemul suficient pentru rulare este Windows 95/98/Me/NT 4.0/2000/XP. Internet Explorer 4.01 sau mai nou, Pentium class processor cu 32 MB RAM, 30 MB spațiu liber pe disk, Display adapter cu 256 culori, 800x600 display.

Kitul de instalare a versiunii 4.0 de evaluare pentru 30 de zile are 11.3Mb și descărcarea durează între 10 și 20 minute depinzînd de viteza de download a retelei. Versiunile mai vechi sînt 100% gratis. Programul este utilizat pentru stocarea, prelucrarea sau achiziționarea imaginilor digitale fie de la o cameră foto sau video digitală, fie de la un scaner, furnizînd unelte pentru vizualizarea, organizarea, îmbunătățirea calității, imprimarea acestora. Cu ACDSee se pot împărți cu prietenii cele mai dragi fotografii. Tot de pe site-ul companiei se poate descărca și ACDSee Zip File pentru comprimarea fișierelor de tip imagine digitală.

## Winzip

*Winzip* este cel mai cunoscut și cel mai des utilizat arhivator sau comprimator de fișiere.

Cea mai nouă versiune 8.0 (1.2Mb) poate fi descărcată pentru evaluare de la următoarea adresă de internet: **www.winzip.com**.

Acest program are o interfață de tip ***„wizard"***, familiară pentru a simplifica procesul de comprimare-decomprimare și instalare a programelor distribuite sub forma de fișiere Zip și nu este destinat în special utilizatorilor experimentați, fiind ideal pentru numărul mare de începători în utilizarea calculatoarelor.

WinZip oferă posibilitatea de organizare a fișierelor de tip Zip, sortîndu-le după dată, reușind să facă mai ușoară localizarea fișierelor, indiferent unde au fost stocate cu ajutorul unei facilități de căutare. Are versiuni în germană, franceză și japoneză. Există o versiune și pentru veteranul Windows 3.1.

WinZip a cîștigat premiile People's Choice Award 2000 for Best Application, the Shareware Industry Award 2000 for Best Overall Utility, the Best Utility MVP Award al PC Computing (1/2000 issue), the Win100 2000 al Winmag.com, și a fost votat ca Download of the Millennium la ZDNet.

## SITE-URI IEȘENE

### Mitropolia Moldovei și Bucovinei

Catedrala mitropolitană (**www. mmb.ro/ro/bm_arhiasi/catedrala_ mitropolitana.html**), construcție monumentală din veacul al XIX-lea, este situată într-un perimetru plin de mărturii privind reședința mitropoliților Moldovei. Mitropolia de azi are trei hramuri: Sfînta Cuvioasă Parascheva, Întîmpinarea Domnului, Sfîntul Mucenic Gheorghe. Catedrala a fost construită pe locul unde s-au aflat temeliile a două biserici mai vechi: biserica Albă (secolul al XV-lea) și biserica Stratenia (secolul al XVII-lea). Mitropolia are și un site la **www. saintparascheva. org/mitropolia.html**.

### Agenția de Turism Totem

Acum , cînd sărbătorile de iarnă se apropie cu pași repezi trebuie să știm unde le vom petrece. Agenția de turism Totem Iași ne oferă la **www.totem.ro** posibilitatea de a alege între o călătorie în străinătate , o croazieră pe mare (Turcia, Grecia, Italia, Franța, Spania, Croația) sau o vacanță românească la munte, la mare, în Delta Dunării sau la mănăstirile din Nordul Moldovei. De asemenea, poți alege între agroturism și o aventură pe tărîmul lui Dracula, sau ce trebuie să faci ca să obții o carte verde.

### Regia Autonomă Județeană Apă -Canal

Regia care furnizează tuturor ieșenilor apa potabilă și industrială are pagina la **www.rajac. dntis.ro**, cu o versiune și în limba engleză. Mesajul managerului Gheorghe Nichita este simplu și la obiect: „Ne bazăm pe respectarea tradițiilor, promovînd în acelaşi timp valorile civilizației moderne. Este ecuația simplă a respectului față de om, față de mediul înconjurător. Pe noi ne interesează ziua de mîine!". Site-ul are și o pagină de dialog, unde puteți să vă manifestați o opinie, puteți adresa o sesizare, o sugestie sau o apreciere.

### Palatul Culturii

Complexul Muzeal National „Moldova" Iasi cu pagina oficială la **http://home.dntis.ro/~palatis/** este o instituție reprezentativa în domeniul culturii, avînd sediul și principalele componente în Palatul Culturii din Iași, care adăpostește Muzeul de Istorie al Moldovei, Muzeul Etnografic al Moldovei, Muzeul de Arta, Muzeul Științei și Tehnicii „Ștefan Procopiu", Laboratorul Zonal de Conservare-Restaurare și Oficiul Judetean pentru Patrimoniu Cultural National. Pe pagina de web este lansat și un S.O.S pentru salvarea edificiului de la ruină. Cei care doresc să ajute au la dispoziție contul 50074540720, deschis la Trezoreria Municipiului Iași.

# Automatizarea fluxului de proceduri cu Ultimus Workflow Suite

**Produsele software pentru automatizarea fluxurilor de proceduri, la fel ca alte tehnologii software, au evoluat în diverse moduri. În timp ce unii vînzători s-au orientat să ofere clienților software pur pentru automatizarea fluxurilor de proceduri, alții s-au îndreptat cu produsele lor spre sisteme de management al imaginii, sisteme de management al documentelor (cum ar fi DocsOpen dezvoltat de compania PCDocs) sau sisteme de mesagerie electronică (Exchange de la Microsoft). Vă voi prezenta in extenso, în cele ce urmează, un produs din categoria „software pur" pentru automatizarea fluxurilor de proceduri humit Ultimus Workflow Suite dezvoltat de compania americană Ultimus.**

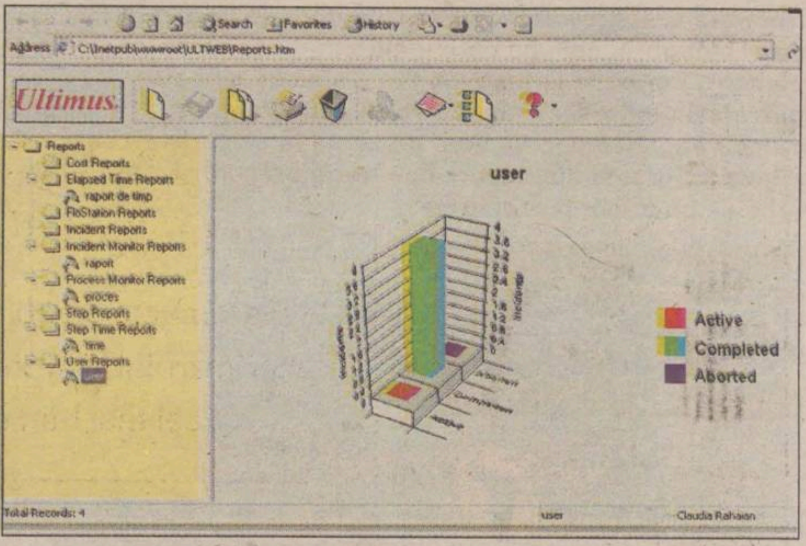


## Un exemplu

Să ne imaginăm ce se petrece astăzi în cele mai multe companii atunci cînd un angajat trebuie să facă un raport de cheltuieli, spre exemplu. De cele mai multe ori, dacă cel în cauză are bani, nu se va grăbi să facă raportul de cheltuieli prea devreme. Doar lipsa banilor sau presiunea departamentului financiar îl vor impulsiona să se grăbească putin. În cazul în care există vreun formular, acesta va fi completat; dacă nu, va trebui să întocmească unul pas cu pas. Face calculele și apoi – binețeles – verifică dacă nu a făcut vreo greșeală. Cum este omenește să greșim, iar calculele nu fac exceptie, va reface toate calculele și va trimite apoi șefului spre aprobare respectiva hîrtie. De obicei șeful este ocupat cu alte rapoarte mult mai importante decît unul de cheltuieli, și acesta va rămîne pe biroul lui cam o săptămînă. Atunci cînd va fi revăzut de către șef acesta nu-și va aduce aminte cu ce ocazie s-au făcut acele cheltuieli, prin urmare își va suna subordonatul să-i explice pentru ce s-au cheltuit banii. Dacă acesta vorbește la telefon îi lasă un mesaj. Suborbonatul îl va suna pe șef și după două, trei încercări va reuși să vorbească cu el și îi va reaminti pentru ce s-au cheltuit acei bani. Raportul de cheltuieli, după ce este aprobat de către sef, va fi trimis serviciului contabilitate unde se cer din nou explicatii, se dau „sfaturi" și se emit opinii în ceea ce privește cheltuirea nejustificată a banilor. După lămurirea tuturor neînțelegerilor subordonatul este înștiintat că momentan nu sînt bani în firmă, dar în două, maxim trei zile se poate face decontul. În final toată lumea este fericită.

## Timpul înseamnă bani

În acest mod compania consuma din timpul angajatilor săi pentru banale rapoarte de cheltuieli. Timpul înseamnă bani și din moment ce nu cunoaștem costul acestui simplu proces administrativ, nu putem face o evaluare corectă a cheltuielilor făcute de companie pentru executarea lui. Aceste cheltuieli mici la început (pentru că procesul este extrem de simplu) repetate de sute de ori vor afecta simtitor timpul de lucru al angajaților, care în loc să-și facă meseria cît mai eficient, vor deveni experți în a face cît mai rapid rapoarte de cheltuieli. Vom avea desigur specialiști, dar nu în domeniul care ne interesează.

## Ce poate face Ultimus

Să ne imaginam acum ce poate face Ultimus pentru acestă simplă procedură. Atunci cînd angajatul se întoarce din mica excursie numită delegație, va găsi pe calculator lista cu ceea ce trebuie să facă în acea zi la birou. Un formular tip raport de cheltuieli îl așteaptă completat deja cu cîteva informatii preliminare.

Dacă este atunci ocupat și întîrzie să-l completeze, un mesaj electronic îi va reaminti acest lucru. Angajatul va completa formularul, toate calculele vor fi făcute automat, iar dacă cumva angajatul uită să se semneze, sistemul îl va notifica. De îndată ce a terminat de completat formularul, raportul de cheltuieli va pleca spre șef și va apare în lista de sarcini a șefului avînd o anumită prioritate și o dată pînă la care trebuie aprobat.

Dacă șeful uită, el va fi notificat printr-un mesaj. Formularul este generat automat în cadrul unui proces de aprobare a deconturilor, iar dacă șeful dorește informatii suplimentare își poate contacta subordonatul. Atunci cînd semnează, raportul va pleca direct la contabilitate, unde nu vor mai trebui verificate calculele acestea fiind făcute automat. La contabilitate raportul este aprobat și un mesaj electronic va informa subordonatul cînd își poate lua banii. Fără întîrzieri, fără informații lipsă, fără fișiere pierdute, fără confuzie, fără hîrtii plimbate de colo-colo – așa lucrează Ultimus. În plus, vom avea rapoarte despre cît costă compania procesarea rapoartelor de cheltuieli, cît a durat rezolvarea acestora și unde sînt probleme, dacă ele există, care să împiedice rezolvarea eficientă a acestei simple proceduri administrative.

## Economii de timp și de bani

Acum știți de ce aveți nevoie de Ultimus. El vă salvează timpul și banii iar de frustrarea provocată de explicații inutile și hîrtii veți uita. În final productivitatea muncii crește și dorința de a scăpa de hîrtii se concretizează. Ultimus face pentru fluxurile de lucru ceea ce au facut procesoarele de text pentru tipărire. Afacerile se fac cu oameni care urmăresc aceeași tintă. Ceea ce împart oamenii implicați într-o afacere sînt procedurile care definesc modul în care ei interacționează unul cu celălalt. Aceste proceduri sînt fie simple sarcini administrative, care implică cîțiva oameni, cum a fost exemplul nostru cu raportul de cheltuieli, fie proceduri complexe care pot implica departamente sau chiar mai multe echipe pentru a fi rezolvate. Standardul de calitate ISO 9000 spune că dacă procesele de afaceri nu sînt bine definite, logice și eficiente, organizațiile vor avea dificultăți în a asigura calitate pentru clienții lor. În cele mai multe companii procedurile de lucru sînt încă implementate utilizînd formulare pe hîrtie, care călătoresc de la un birou la altul prin organizație, fără noimă. Nimeni nu va putea în acest caz să măsoare cu exactitate costurile reale și eficienta în rezolvarea acestor proceduri. Cu Ultimus creșterea productivității și eficienței va fi o țintă ușor de atins. Existența procedurilor ISO 9000 va face acest lucru infinit mai ușor.

## Ușor de utilizat

Ultimus Workflow Suite versiunea 5.0 este o aplicație client-server robustă, bazată pe arhitectura Microsoft COM+/DNA și Active Directory, concepută pentru automatizarea proceselor administrative. Ea face acest lucru utilizînd resurse deja existente în compania dumneavoastră – calculatoarele personale, reteaua și platformele de mesagerie. Ultimus permite urmărirea stării tuturor procedurilor definite, interacțiunea automată cu bazele de date și procesoarele de text, sistemele de mesagerie și aplicatiile proprietare. Aplicatia măsoară efectiv încărcarea fiecărei persoane sau departament oferindu-ne rapoarte și statistici cu timpul și costurile ce vor fi suportate de organizație pentru o anumită procedură. Este ușor de configurat – nu necesită cunoștinte de programare, scripturi sau macrouri. Este ușor de integrat cu aplicațiile deja existente în companie, cu bazele de date. Are o arhitectură deschisă și este ușor de utilizat – oricine are acces la web și un browser poate fi participant în fluxul de procese.

## Ce procese pot fi automatizate

Rapoartele de cheltuieli le găsiti pe desktop, nu mai este nevoie de o secretară și ele, după completarea lor de către subordonati, știu singure unde să se ducă. Un număr foarte mare de procese pot fi automatizate cu Ultimus. Iată cîteva exemple: rapoarte de inventar, cereri de concediu, bugetări, informații de expediere, autorizatii de returnare, rapoarte interne specifice fiecărui departament, condica, delegarea de sarcini etc.

**Claudia Rahaian**
**MCSE, MCT System Engineer,**
**Radix Bucuresti**
**claudia.rahaian@radix.ro**

# Promoțiile Microsoft din această perioadă

## 5 4 3... Office XP: 5 licențe la prețul a 3 pachete

Cu prețul a doar 3 pachete Office XP FPP, puteți cumpăra, **în perioada 1 octombrie - 31 decembrie**, 5 licențe OPEN pentru acest produs. Cu acest discount promoțional (27% față de 5 licențe OPEN și 40% față de 5 pachete FPP), obțineți un dublu avantaj: veți putea instala Office XP pe mai multe calculatoare și veți intra automat în programul OPEN. O companie poate beneficia o singură dată de pretul special la achiziția unui pachet de 5 licențe.

## Office XP Romanian și Intel Web Cam

Clienții care achiziționează Office XP Romanian în perioada 1 octombrie - 31 decembrie pot primi GRATUIT o cameră video pentru PC Intel Web Cam. Oferta este valabilă pentru fiecare Office XP Romanian achiziționat în regim OEM sau Full Package Product (FPP Standard sau Upgrade). Pentru a obține camera, clienții trebuie să completeze cuponul primit împreună cu produsul și să-l trimită la Microsoft Infocenter împreună cu factura de achiziție.

## Ofertă promoțională licențe Windows 2000 Server

În perioada 1 octombrie – 31 decembrie 2001, puteți obține 10 licențe Windows 2000 Server CAL (Client Access License) la prețul a numai 7 licențe CAL. Oferta este valabilă numai în sistemul de licențiere OPEN NL.

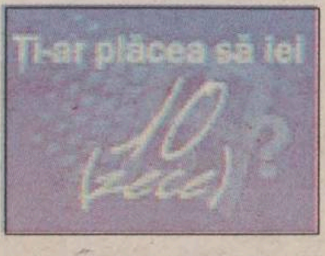


## Ofertă pentru dezvoltatori

Promoție instrumente de dezvoltare: 25% discount pentru upgrade-uri de pachete sau produse in sistemul de licentiere Open pentru: Visual Studio 6.0, Visual C++, Visual Basic 6.0, Visual Fox 7.0, Visual SourceSafe, Visual Interdev 6.0. Oferta este valabilă **în perioada 1 noiembrie – 31 decembrie 2001.**

Pentru o asistență profesionistă vă rugăm să contactați Radix Company SA, Microsoft Business Partner.

**Cătălin Rusu**
**Asistent Vînzări**
**catalin.rusu@mail.radix.ro**

## Open Subscription License (OSL)

După cum v-am informat, de la 1 noiembrie pînă la 28 februarie, prețurile OSL pentru platforma completă vor fi mai mici cu 18%!

Detalii despre promoție și despre cele mai recente facilități OSL găsiți la **www.microsoft.com/romania/DirectAccess/Resurse/osl.htm.**

# Scurt istoric al Internetului

## Un nou mod de comunicare

Internetul a evoluat foarte rapid în ultimii ani. Inițial un teren exclusiv al academicienilor, cercetătorilor și al agenților de apărare, Internetul și părțile sale asociate devin rapid un mediu utilizat pe scară largă, un mod de a realiza comunicarea între indivizi, companii și locuitorii din toată lumea. *WWW (World Wide Web)* este forța predominantă în dezvoltarea globală a interconectării calculatoarelor.

Folosirea unui limbaj simplu și eficient a permis crearea unor interfețe atractive, prietenoase și adaptabile la o gamă mare de întrebuințări. Există pe web tot felul de site-uri, de la vînzare de produse și idei, informarea publicului, specializate pe continuarea studiilor, în general cam tot ce se poate imagina. ***HTML (Hyper Text Markup Language)*** este limbajul care stă la baza dezvoltării Web-ului. Avînd la bază ***SGML (Standard Generalized Markup Language)***, HTML constă dintr-o multitudine de elemente numite ***etichete (tags)*** care pot fi folosite la orice, de la definirea tipurilor de stil și antetelor și pînă la introducerea conținutului specific (imagini, sunete, cuvinte și miniaplicații Java).

## Ideea lui Berners-Lee

Părintele acestui limbaj este ***Tim Berners-Lee***, om de știință englez care lucra la CERN (Laboratorul European de Fizică a Particulelor). Totul a pornit de la un program (Enquire) care permitea să facă asociații în notițele sale personale. Ideea acestui program imaginat de Berners-Lee era ca luarea și păstrarea notițelelor să fie realizată într-un mod mai apropiat de cel în care gîndim. Această idee s-a transformat într-un nou concept de a folosi calculatoarele să caute într-o bază de date de idei, utilizînd hipertextul. Evident, a fost nevoie de multă muncă, pornind de la această idee, și de o echipă întreagă care să-l ajute. Berners-Lee a scris software-ul serverului și al clientului pe calculatorul său, încercînd apoi distribuirea printre colegii săi. Împreună cu aceștia a creat adresele ***URL (Uniform Resource Locator)***, a ***protocolului HTTP (Hypertext Transport Protocol)*** și a ***limbajului HTML***.

## „Pînza de păianjen"

World Wide Web, sistemul global de hipertext, este un sistem de informație neliniară. Avantajele unui sistem neliniar sînt capacitatea practic nelimitată, precum și selectarea și accesul la informațiile dorite într-un mod mai eficient decît dacă s-ar fi realizat un sistem ierarhic de informații. Pentru a pregăti hipertextul, informația este secționată în unități mici, numite noduri, în care sînt înglobate hiperlegăturile ce conduc la noduri diferite. Procesul de navigare printre noduri utilizînd legăturile acestora este numit ***„răsfoire" (browsing)***. Colecția nodurilor interconectate de hiperlegături formează o rețea denumită ***„web" („pînza de păianjen")***. Designul folosit pentru documentele cu hipertext din cadrul unui sistem neliniar este mult mai dificil decît pentru un text narativ obișnuit. Această problemă a determinat apariția a numeroase metode pentru designul paginilor de web. Una dintre acestea ar fi împărțirea textului în fragmente care tratează un subiect sau o idee. După împărțirea lui trebuie scris în așa fel încît să poată fi citit ca un nod de sine stătător de orice utilizator care să fi ajuns la acel nod ori prin legăturile furnizate de autor sau prin intermediul unui motor de căutare. Ar fi foarte multe de spus despre metodele de design, de aceea nu intrăm în amănunte.

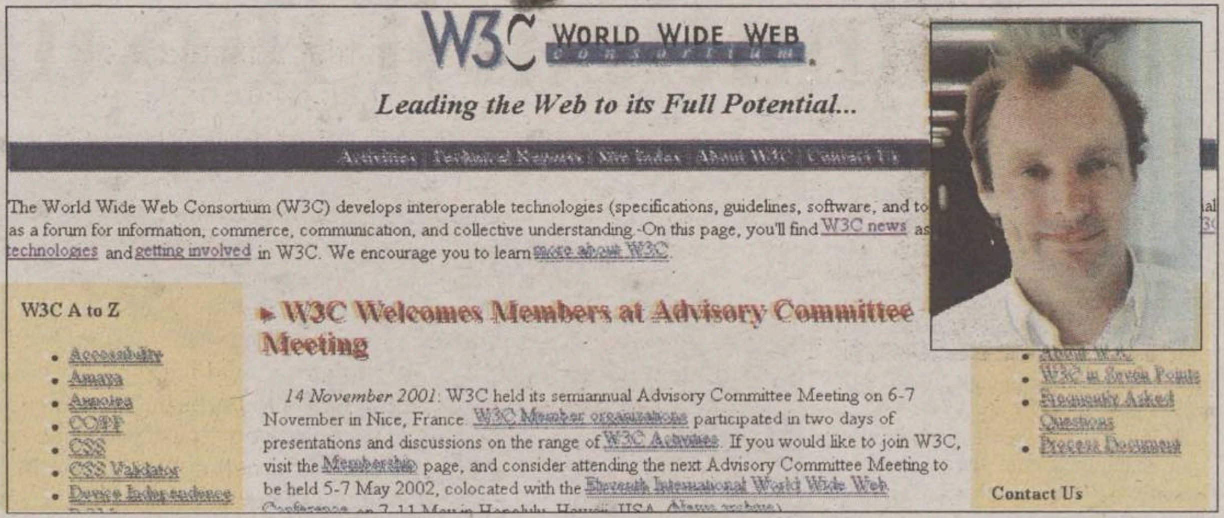


**De pe site-ul W3C puteți afla cam tot ce este important în materie de Internet. În medalion, Tim Berners-Lee, cel considerat părintele Internetului**

## Cine este W3C?

De standardizarea HTML și HTTP se ocupă ***Consorțiul World Wide Web (W3C)***, fondat în octombrie 1994 la propunerea aceluiași Berners-Lee, într-un seminar din iulie 1993. W3C este găzduit de ***Institutul de Tehnologie Massachusetts***, iar membrii comitetului sînt reprezentanții a peste 500 de companii, printre care nume sonore ca ***Microsoft, Netscape, Sun Microsystems, IBM***. Trebuie reținut faptul că nici o organizație sau companie nu are mai multe drepturi decît o alta, deci există o egalitate deplină între reprezentanți. De la W3C, care are adresa **www.w3c.org**, se pot afla ultimele noutăți, tehnologiile folosite la ora actuală, istoric, toate standardele HTML pîna la ultimul (HTML 4.01 din 24 decembrie 1999) și cam tot ceea ce poate interesa pe cineva în materie de WWW.

## Sortarea informațiilor în funcție de relevanță

La ora actuală, pe web există foarte multe informații legate de HTML, o simplă căutare producînd un numar enorm de rezultate. De exemplu, o căutare pe ***Google*** a dat 202.000.000 rezultate, pe ***Yahoo*** 20 de categorii și 1368 site-uri, ***Altavista*** - peste 55.000.000, și exemplele pot continua. Sortarea informațiilor în funcție de relevanță a devenit una dintre problemele generate de dezvoltarea exponențială a WWW și a cantității de informații. Unele motoare de căutare dau indicii privind relevanța subiectului în documentul găsit, dar aceasta nu este neapărat o certitudine, munca de căutare a informației pe web fiind destul de dificilă uneori, rezultatele depinzînd foarte mult și de felul în care utilizatorul abordează căutarea. Din punctul de vedere al unui web designer, situația s-a complicat destul de mult. Dacă la început era suficient să știi doar HTML, astăzi acest lucru nu mai este valabil. S-a impus ca o necesitate cunoașterea limbajelor de scriptare VB Script și Java Script, folosite intens azi în paginile de web, iar în plus, pentru Server Side sînt necesare cunoștințe de ASP dacă se folosește IIS și PERL-CGI, JSP și PHP pentru alte servere de Web.

În plus, pentru site-uri de mărimi mari, ce implică folosirea unei baze de date, trebuie de asemenea cunoștințe necesare, cel puțin cunoașterea limbajului de interogare a datelor SQL. După cum se vede, cerințele cresc și aceasta se întîmplă deoarece paginile de web statice pierd teren în favoarea celor dinamice.

# Calculați-vă factura la curent pe site-ul Electrica S.A.

■ **acest site reprezintă una dintre ultimele realizări a departamentului de Web Design din cadrul Radix Company**

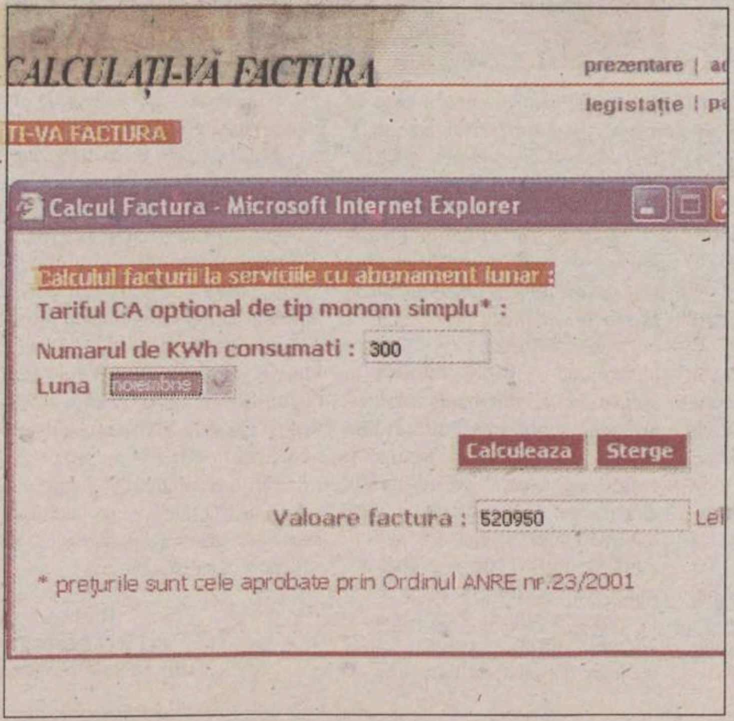


**Informația pe Internet este accesibilă unui număr din ce în ce mai mare de persoane din întreaga lume, prin conectarea calculatoarelor de acasă sau de la birou la serviciul Word Wide Web. În condițiile mondializării informației, firme mari sau mai mici, instituții publice și chiar persoane fizice sînt prezente pe Internet, cu un site propriu.**

## Volum mare de informații

*S.C. Electrica S.A.* nu putea face excepție, asa încît pune la dispoziția navigatorilor de pe Internet un site în care veți putea avea acces la informații interesante despre singura societate din România care asigură distribuția și furnizarea energiei electrice, tuturor categoriilor de consumatori. Este meritul *Departamentului de Web Design de la RADIX Company*, care a realizat acest site, că a reușit să sistematizeze un volum semnificativ de informații referitoare la acestă societate, într-un site foarte bine organizat, folosind cele mai moderne tehnologii WEB, ca de exemplu *Microsoft® Active Server Pages (ASP)* și *Extensible Markup Language (XML)*. Site-ul se remarcă și printr-un design deosebit de atractiv.

## Ce conțin paginile

Structura arborescentă permite detalierea unor informații și face ca navigarea să fie simplă. Paginile principale, care pot fi accesate atît în limba română, cît și în limba engleză, conțin: ***prezentarea și activitățile societății, sistemele de tarifare, legislația care reglementează domeniul distribuției și furnizării energiei electrice, partenerii societății și evenimentele importante din cadrul S.C. Electrica S.A.*** De asemenea, sînt incluse și ***paginiile celor opt Sucursalele de Distribuție și Furnizare a Energiei Electrice.***

## Vizitați pagina privind tarifarea

Cu titlu de recomandare vă sugerăm să *vizitați pagina referitoare la tarifare*, unde orice consumator poate să-și calculeze factura aferentă consumului de energie, în funcție de tipul de abonament și de prețul kilowatt-ului. Dar vă lăsăm pe dumneavoastră să descoperiți toate informațiile despre activitatea și serviciile oferite de S.C. Electrica S.A., prin accesarea site-lui, la adresa **www.electrica.ro**.

**Florin Vitan**
**Programator Web**
**florin.vitan@radix.ro**

**Dan Ștefănescu**
**Designer Web**
**dan.stefanescu@radix.ro**
**Departament Web Design**
**Radix Company S.A.**

# Trasături generale ale automatizării fluxurilor de lucru

Ce este un flux de lucru? O secventă structurată sau semi-structurată de sarcini, îndeplinită în serie sau în paralel, de doi sau mai multi indivizi cu scopul de a atinge un obiectiv comun. Simpla înlăntuire a unor sarcini diferite într-o serie de pași care să fie îndepliniți de un singur individ, nu poate fi considerată drept proces de lucru. Cîteva exemple de fluxuri de lucru, care ajung să fie în mod uzual automatizate:

- Proceduri de productie/fabricatie: fise tehnologice, fișe de autorizare, rapoarte de calitate, lansare procese tehnologic, încasările;
- Proceduri administrative: aprobări pentru achiziții importante, rapoarte de cheltuieli, aprobări de deplasare, bugete;
- Proceduri de resurse umane: evaluări de performantă, beneficiile angajării, creșteri salariale;
- Proceduri marketing-vînzări: procese de lansare, cerere schimbare produs, pronosticuri, comenzi;

Automatizarea fluxurilor implică o gestionare inteligentă a traseelor și urmărirea informatiei, pe baza unor proceduri organizaționale predefinite. Pe măsură ce proiectele sînt prelucrate se adună date din diferite surse, date care pot fi apoi folosite la determinarea traseelor următoare. Participanții la proces pot fi persoane sau aplicatii software: baze de date sau foi de calcul sau alte echipamente de birou, ca imprimante sau fax-uri. Mai mult, automatizarea este proactivă. Scopul ei este de a forta participantii să îndeplinească întocmai sarcinile, astfel încît obiectivul să fie atins în timpul alocat. Cel putin cîteva trăsături trebuiesc îndeplinite de orice solutie de automatizare a proceselor:

- **Reprezentarea grafică a fluxului de lucru**. Sensul reprezentării grafice a planului fluxurilor de lucru este dat de cerinta definirii etapelor de lucru și a sarcinilor ce trebuiesc îndeplinite, de la început pînă la sfîrșit.

- **Roluri**. În loc de a atribui sarcini indivizilor este mai corect să se atribuie sarcini „posturilor" sau „functiilor". Acest fapt permite ca graficul procesului de lucru să rămînă neschimbat, fără modificări atunci cînd unui utilizator i se schimbă functia sau responsabilitățile. O soluție bună de automatizare va include lucrul cu o organigramă sau posibilitatea de conectare la structura organizatorică.

- **Reguli**. Recunoașterea și adoptarea regulilor sau a exceptiilor (cazuri speciale) dintr-o organizatie, trebuie realizată prin asigurarea unei înglobări ușoare a logicii afacerii și a regulelor în definiția procesului de lucru.

- **Gestionarea excepțiilor**. Excepții apar în fiecare zi în fiecare organizație și trebuie gestionate în mod adecvat. Un exemplu comun este cel cînd trebuie reatribuită o sarcină unui alt individ, în cazul în care persoana însărcinată cu rezolvarea sarcinii nu este disponibilă.

- **Monitorizare**. Este necesar să se asigure posibilitatea urmăririi stării incidentelor din cadrul proceselor de lucru.

- **Rapoarte**. Generarea de rapoarte statistice este cerută de managerii organizațiilor pentru a măsura timpul și costul proceselor de lucru. Acestea asigură un mecanism care le permite să facă modificări bazate pe optimizarea costurilor și a timpilor.

- **Simulare**. Este esențial să existe posibilitatea testării pe un singur calculator a fluxurilor de lucru înainte de a se trece la utilizarea lor. Datorită faptului că un flux de lucru poate implica un număr mare de persoane, în locatii diferite, nu este practic să se realizeze testarea după implementare, lucru care ar implica trecerea de la un desktop la altul.

- **Proactiv - Eficient**. Avansarea în îndeplinirea proceselor în mod eficient implică informarea utilizatorilor asupra noilor sarcini, avertizarea lor asupra sarcinilor rămase în urmă și asigurarea redirecționării drumului sarcinilor rămase mult în urmă.

- **Interfată Web pentru utilizatori**. Web browser-erele sînt azi un element nelipsit de pe calculatoare. Internetul a devenit modul de comunicare al organizatiilor moderne. Din moment ce automatizarea fluxurilor implică un mare număr de persoane aflate în locatii diferite, solutia aleasă trebuie sa fie ușor accesibilă, ieftină și usor de utilizat. Nu există răspuns mai bun la acestea ca un Web browser.

- **Documente atașate**. Procesele de afaceri implică de multe ori documente de tipuri diferite. O solutie de automatizare a fluxurilor trebuie să ofere posibilitatea de a atașa documentele care sînt folosite în procesele de afaceri.

Organizatiile de pretutindeni actionează într-un mediu competitional care le fortează să analizeze toate procesele de afaceri, să reducă timpul acestor procese, să limiteze costurile, să crească viteza de reactie și, în general, să crească eficienta. Analiza proceselor de afaceri și optimizarea lor prin automatizarea fluxurilor de lucru a devenit un standard pentru un număr tot mai mare de companii.

# Mituri asociate abordării aplicațiilor de automatizare a fluxurilor de lucru

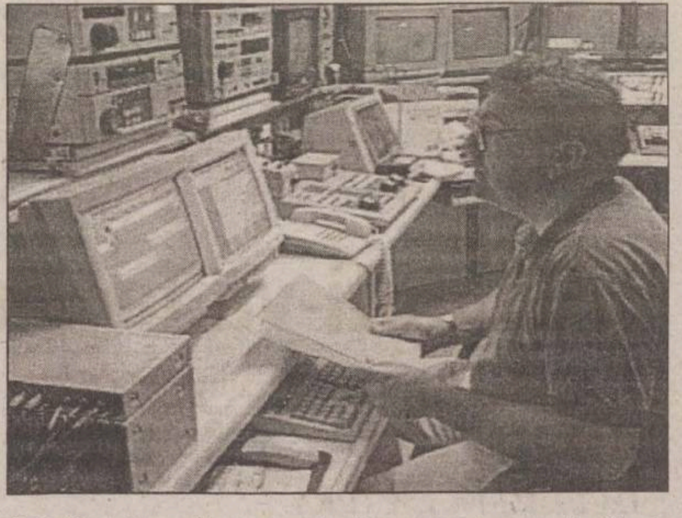

**Automatizarea fluxurilor de lucru, prin folosirea tehnologiilor software, duce la îmbunătățirea substanțială a productivității unei organizații, indiferent de domeniul de activitate. Ca și în alte tehnologii noi, întîlnim · destul de des - o înțelegere greșită a automatizării fluxurilor de lucru. în cele ce urmează ne vom strădui să îndreptăm acest lucru.**

*Mitul 1: Automatizarea fluxurilor implică refacerea acestora*

Acest lucru este accentuat de numeroase articole, conferințe și seminarii care dezbat automatizarea fluxurilor de lucru ce includ procese de „re-engineering". Analiștii includ procesele de „re-engineering" în discuții referitoare la automatizarea fluxurilor de lucru. Mass-media include procesele de „re-engineering" în noi „subiecte" despre automatizarea fluxurilor de lucru. Distribuitorii de soluții automatizate se străduiesc să descrie prin exemple felul în care produsul lor schimbă modul în care clientul gestionează afacerea. De fapt, organizatiile pot automatiza procesele de afaceri folosind aplicații de automatizare fără „re-engineering". De asemenea, se poate face "re-engineering" fără automatizarea fluxurilor.

*Mitul 2: Există sute de aplicații de gestiune a fluxurilor de lucru*

Firmele de consultantă în aplicatii de fluxuri de lucru publică liste cu sute de comercianti de aplicații care se adresează optimizării fluxurilor. Analiștii din industrie citează o lungă listă de produse cu posibilităti de gestionare a fluxurilor. Sînt multe produse pe piată care se consideră pe sine ca avînd trasăturile unei aplicatii de gestionare a fluxurilor. Orice aplicație care poate trimite un document folosindu-se de e-mail poate pretinde că oferă suport pentru gestiunea fluxurilor de lucru, deoarece aplicatia gestionează "fluxul" de lucru de la un individ la altul. Dar, trimiterea unui document este o palidă imagine a cerințelor pe care trebuie să le îndeplinească o aplicație de automatizare a fluxului de lucru.

*Mitul 3: Aplicația de flux de lucru va deveni o parte a sistemului de operare*

Foile de calcul, procesoarele de text și bazele de date sînt larg răspîndite și utilizate, sînt deja standardizate. Cu toate acestea nici una nu este înglobată în sistemul de operare. Automatizarea fluxurilor este mult mai nouă, mai diversă, mai putin înteleasă și se dezvoltă mai mult decît oricare din tehnologiile mentionate. Mai mult, sistemele de operare sînt concepute și optimizate pentru a gestiona situatii standard. Costul dezvoltării unui sistem de operare este de sute de milioane de dolari. Procesele de afaceri sînt complexe și însotite de excepții. Înglobarea aplicatiilor de gestiune a fluxurilor de lucru în sistemele de operare ar crește costurile și complexitatea dezvoltării lor. Producătorii de sisteme de operare nu vor putea să crească semnificativ pretul produselor, pentru a acoperi cheltuielile de dezvoltare.

*Mitul 4: Automatizarea fluxurilor de lucru este dificilă și scumpă*

Cele mai multe încercări de a aplica automatizarea fluxurilor s-au concentrat asupra proceselor complexe, critice, cu grad mare de dificultate. Managerii IT au tendinta să abordeze mai întîi problemele complexe. De asemenea, cei mai multi producători și-au dezvoltat aplicațiile din platforme complexe UNIX sau mainframe. Doar de curînd aplicatiile de automatizare au migrat spre o interfață prietenoasă, bazată pe platforme PC, pe Web. În loc de scripturi, macrouri sau coduri de programare, aplicatiile de fluxuri folosesc intensiv unelte grafice, care pot fi folosite în cazul organizațiilor mari la pretul de aproximativ 100$/utilizator.

*Mitul 5: Internetul este o soluție de gestiune a fluxurilor de lucru*

Internetul este considerat ca și solutie pentru orice, incluzînd automatizarea fluxurilor de lucru! Perceptia comună este aceea că din moment ce Internetul asigură acces rapid și liber la documente aflate oriunde în lume, poate fi folosit ușor pentru automatizarea fluxurilor. Webul este util în ceea ce privește distribuirea informației, dar această informație este distribuită folosind „metoda extragerii„. Cel care caută informatia trebuie mai întîi să o localizeze, iar apoi să o extragă din imensa cantitate existentă. Pe de altă parte, automatizarea fluxurilor necesită o gestionare a proceselor de afaceri cît mai eficentă (proactivă). Deci Internetul nu este el însuși o solutie pentru automatizare. Acesta doar asigură o excelentă bază pentru aplicatii în scopul transmiterii informațiilor.

*Mitul 6: Aplicațiile de generare a formularelor electronice sînt soluții pentru automatizarea fluxurilor de lucru*

Este adevărat că formulare electronice sînt des folosite în aplicațiile de automatizare, însă acestea reprezintă numai un aspect al problemei. Dacă aplicațiile de creare de formulare electronice ar fi utilizate pentru automatizare, atunci un volum considerabil de scripturi, macrouri și coduri de program ar fi necesare pentru a se obtine o soluție robustă, iar produsul final ar avea o functionalitate limitată în comparatie cu aplicațiile de automatizare folosite astăzi.

*Mitul 7: Produsele "groupware" sînt soluții pentru automatizarea fluxurilor de lucru*

Deși produse ca Microsoft Exchange și Lotus Notes oferă o multitudine de posibilități pentru lucrul în echipă și au făcut primii pași în gestionarea fluxurilor de lucru, ele oferă prea putin în ceea ce înseamnă automatizarea fluxurilor. De cele mai multe ori este necesară o investiție semnificativă în dezvoltare, dar putine din trasăturile esențiale ale unei aplicatii de gestiune a fluxurilor de lucru sînt satisfăcute.

**Radu Alexa**
**Project Manager**
**radu.alexa@radix.ro**

# Transferul de tehnologie Oracle

**Dezvoltarea spectaculoasă a tehnicii de calcul a adus modificări majore și în evoluția Sistemelor de Gestiune a Bazelor de Date Relaționale (SGBDR). Dacă pînă în anii '90 la tehnologii precum Oracle aveau acces doar marile corporații și organizații, care dispunîd de resurse financiare importante puteau achiziționa super-calculatoare și mainframe-uri, în ultimii ani acestea pot fi instalate și pe sisteme de calcul relativ ieftine (sub 1000 USD). În aceste condiții tot mai multe organizații pot, la costuri rezonabile, să utilizeze cea mai performantă tehnologie pentru SGBDR – Oracle.**

## Informații rapide și corecte

Puternic ancorată la problematica IT din România, firma Radix, evaluînd potențialul important pe care îl are piața românească pe acest segment, în 1999 a înființat un departament special care este în măsură, prin competențele pe care și le-a creat, să facă transferul de tehnologie Oracle către clienții săi. Departamentul creat și-a propus, și în mare parte a reușit, să promoveze tehnologia Oracle și totodată să faciliteze migrarea cît mai rapidă de la sistemele „tradiționale", bazate pe servere de fișiere către noile sistemele, mult mai performante, bazate pe tehnologia client/server și Intranet/Internet. Transferul de tehnologie Oracle nu este un scop în sine, nu se face pentru pentru a fi „în pas cu moda" din noua eră – Era Informației, ci ca o necesitate acută dată de evoluția condițiilor economice dintr-o lume din ce în ce mai globalizată, în care informația devine o resursă extrem de prețioasă. Pe o piață concurențială, cînd accesul la tehnologie se face tot mai liber, vor cîștiga și deci, vor supraviețui, acele firme care vor ști să gestioneze cel mai bine informația. Aceasta înseamnă informații corecte și rapide (în timp real), pe de o parte din interior - privind gestiunea organizației, iar pe de altă parte din exterior – de la clienți, parteneri de afaceri, concurenți, societatea civilă etc.

## De ce trebuie schimbată tehnologia?

Migrarea către o nouă tehnologie informatică trebuie să se facă în urma unei analize realiste și exigente a sistemului informațional existent în organizație: unde este, dar mai ales unde se dorește să fie. Este acesta în măsură să răspundă tuturor cerințelor actuale și, mai ales, celor viitoare? Dacă da, schimbarea tehnologiei nu are sens. Însă experiența și tot ce vedem în jurul nostru, ne arată că lumea se schimbă foarte repede, auzim tot mai des expresii de genul „Internetul schimbă totul", agențiile de specialitate estimează creșteri spectaculoase ale comerțului electronic și ale afacerilor derulate prin Internet. Organizațiile care doresc „să rămînă în joc", trebuie să-și asigure tehnologia informațională cel puțin la nivelul concurenței. Cu sisteme bazate pe aplicații gen FOXPRO, DBASE etc., foarte bune „la timpul lor", este greu de crezut că se pot oferi astăzi, în condiții de calitate rezonabile de exemplu: informații on-line privind stocul existent de mărfuri din toate magazinele firmei, se pot înregistra și centraliza comenzile clienților în timp real, programa producția – fundamentată pe comenzile clienților, planifica necesarul de resurse – pentru producția programată, urmări online consumurile – după mai multe criterii etc. în condițiile în care pot exista mai multe filiale (puncte de lucru) disparate în teritoriu.

## Pachet complet de produse Oracle

Bineînțeles, transferul de tehnologie implică costuri pentru audit și analiză, licențe, achiziții hardware, instruire, dezvoltare și/sau implementare de aplicații, suport tehnic etc.. întrebarea la care trebuie să răspundă managerii organizațiilor este: Ce tehnologie răspunde la toate cerințele informaționale prezente, dar mai ales viitoare, la costul cel mai avantajos? Alegerea se face analizînd comparativ oferta disponibilă pe piață. Din această ofertă nu trebuie să lipsească tehnologia Oracle. Chiar dacă la prima vedere pare o tehnologie scumpă datorită performanțelor deosebite, poate fi soluția ideală pentru multe organizații fie ele mari, mijlocii și chiar mici.

Oracle pune la dispoziție un pachet complet de produse pentru servere de baze de date, severe de aplicații, instrumente de dezvoltare software și instrumente de Business Inteligence și Data Warehouse. Funcție de nevoile concrete ale fiecărei firme se poate opta pentru unul sau mai multe produse în diferite variante de licențiere care, evident, presupun costuri diferite.

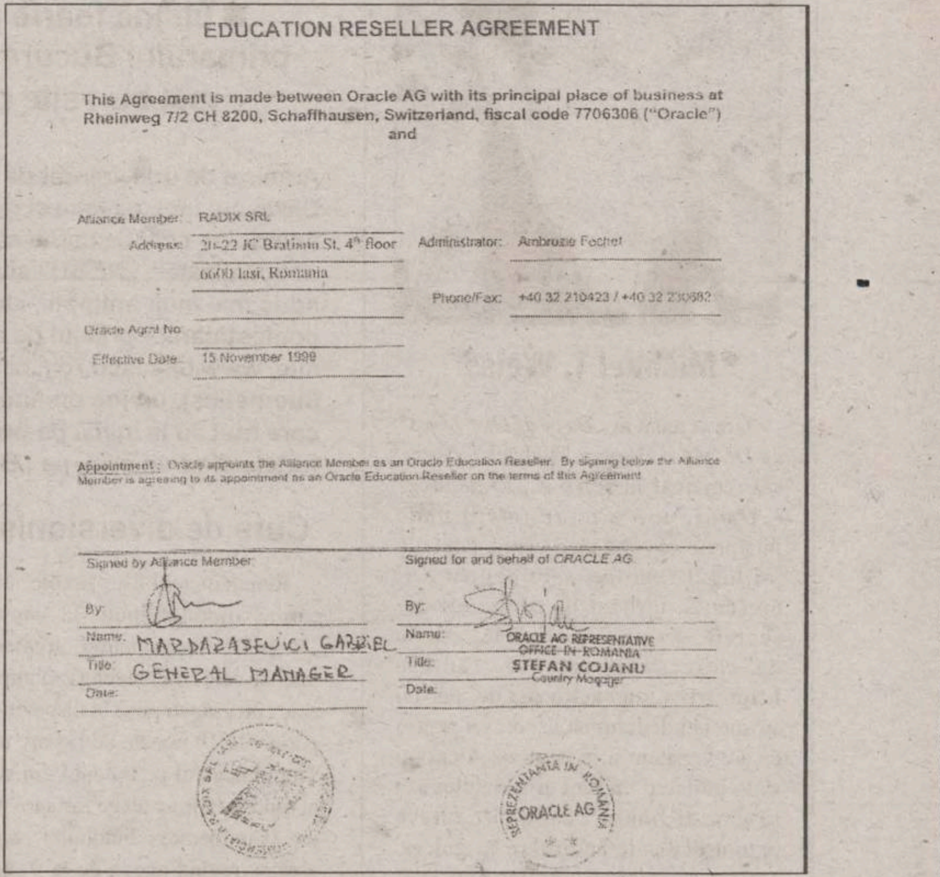

EDUCATION RESELLER AGREEMENT

This Agreement is made between Oracle AG with its principal place of business at Rheinweg 7/2 CH 8200, Schaffhausen, Switzerland, fiscal code 7706306 ("Oracle") and

Alliance Member: RADIX SRL
Address: 20-22 IC Bratianu St. 4th floor
6600 Iasi, Romania
Administrator: Ambrozie Fochet
Phone/Fax: +40 32 210423 / +40 32 230682
Oracle Agmt No:
Effective Date: 15 November 1999

Appointment: Oracle appoints the Alliance Member as an Oracle Education Reseller. By signing below the Alliance Member is agreeing to its appointment as an Oracle Education Reseller on the terms of this Agreement

| Signed by Alliance Member | Signed for and behalf of ORACLE AG |
| --- | --- |
| By: | By: |
| Name: MARDARASEVICI GABRIEL | Name: ORACLE AG REPRESENTATIVE OFFICE IN ROMANIA |
| Title: GENERAL MANAGER | Title: ȘTEFAN COJANU Country Manager |
| Date: | Date: |

ORACLE AG
REPREZENTANȚA IN ROMANIA

## Sistemul CROS

Nu în toate situațiile dezvoltarea de aplicații este cea mai bună soluție. Nu orice organizație dispune de oameni pregătiți și timp suficient pentru proiectarea și dezvoltarea unui sistem informațional care să răspundă la toate cerințele. De cele mai multe ori este indicat să se opteze pentru achiziția de soluții informatice dezvoltate de firme specializate. Radix Company, ca integrator de soluții IT, venind în întîmpinarea cererilor tot mai numeroase care au apărut pe piața românească pentru soluții informatice integrate pentru control și gestiune economică, a dezvoltat încă un program de parteneriat cu firma CRIsoft din Brasov (www.CRIsoft.ro), pentru a putea oferi clienților săi produsul CRIsoft Organization Server (CROS).

CROS este un sistem informatic integrat, bazat pe tehnologia Oracle, structurat în două părți majore: partea de server CROS care include baza de date și modulele client, care modelează logica afacerii, fiind interfața cu utilizatorii conectați la server prin rețeaua de calculatoare. Experiența înglobata în modulele CROS, împreună cu tehnologia folosită, permit îmbinarea costului mic al unei soluții la cheie (pachet) cu flexibilitatea unei soluții dezvoltate în interior sau 100% la cerere. în același timp sînt eliminate restricțiile pe care le impune o aplicație la cheie – adaptarea organizației la programe și nu invers – și costurile mari necesare pentru realizarea, întreținerea și menținerea în pas cu evoluția tehnologică a unui sistem dezvoltat la cheie sau în interior.

ELECTROALFA Botosani, Compania de Utilitați Publice Focsani, RAJAC Iasi și ELECTRICA Iasi sînt societăți importante la care Radix împreună cu Crisoft Brasov au implementat, sau sînt în curs de implementare a soluției informatice integrate CROS.

**Ing. Ec. Mihail Chirilă**
**Director Departament Oracle**
**mihai.chirila@radix.ro**

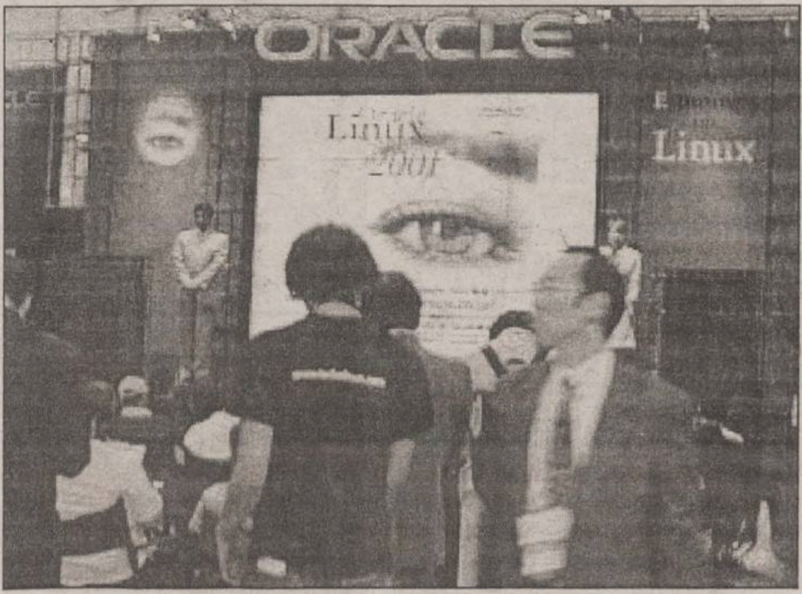


## Domeniile de colaborare cu Oracle

**Ca membru activ al Oracle Partener Programme (OPP) din 1999, firma Radix colaborează cu Oracle Corporation în următoarele domenii de activitate:**

- *Revînzare (Reseller)* - distribuirea de produse software (licențe Oracle);
- *Furnizare de servicii (Service Providers)* - oferirea de servicii de instruire;
- *Integrare de soluții (Integrators)* - analiză, consultanță, implementare și suport tehnic pentru soluții integrate bazate pe tehnologia Oracle.

# Centru de instruire a personalului

Departamentul Oracle din cadrul firmei Radix dispune de oameni competenți care pot pune la dispoziția clienților toate informațiile de care acestia au nevoie pentru a obține soluția care le satisface cel mai bine necesitățile efective de utilizare și care, să fie în același timp și cea mai avantajoasă din punct de vedere financiar. Mai mult, se pot face audituri și analize detaliate în urma cărora să se stabilească care sînt soluțiile optime harware și software pentru dezvoltarea unui sistem informațional performant.

Achiziționarea unor licențe este doar un pas către transferul efectiv de tehnologie Oracle. Fără instruirea personalului care să pună în valoare performanțele tehnologice, rezultatele se lasă așteptate. Funcție de soluțiile alese pentru dezvoltarea și/sau implementarea de aplicații este necesară o etapă de instruire a personalului. Se poate opta pentru autoinstruire, însă nu este productiv și nici economic să se recurgă doar la metode de autoinstruire folosind diverse surse de documentare, care deși realizează niște economii financiare sînt mari consumatoare de timp. și în domeniul IT timpul nu are răbdare.

Firma Radix dispune de un Centru de Instruire Autorizat Oracle, dotat corespunzător, unde se pot planifica flexibil, la solicitările clienților, cursuri pentru administrarea de baze de date Oracle, respectiv dezvoltare de aplicații.

La competențele dobîndite de Radix se adaugă și experiența celor circa trei ani de transfer efectiv de tehnologie Oracle: licențe și/sau instruire către societăți de stat și private ca: *ELECTRICA, TRANSELECTRICA, TERMOELECTRICA, SNCFR, ELECTROALFA Botoșani, Compania de Utilitați Publice Focșani, RAJAC Iași, ROMBAT Tg. Mureș*, s.a..

## VEDETE PE WWW

### Michael T. Weiss

Deși a jucat în *„Days of Our Lives“* ca Dr. Mike Horton, Michael T. Weiss s-a remarcat în serialul *„Pretender“* (*„Omul cu o mie de fețe“*) unde interpretează rolul unui geniu, răpit din mijlocul familiei sale pentru a fi crescut și utilizat de o organizație secretă. Pagina neoficială, creată de către fani, este la adresa **http://www.michaeltweiss.de,** dar nu vă speriați de terminația adresei pentru că are versiune și în engleză. Aici poți să te întîlnești cu fani ai serialului sau să găsești link-uri către alte cîteva pagini dedicate actorului. O galerie bogată de imagini, multe dintre ele secvențe din serial am găsit la adresa **http://web.dreamsoft.com/yorkie/home.htm**.

### Ana Maria Orozco

Toată suflarea femeiască și-a îndreptat privirile către cea care joacă rolul secretarei în telenovela columbiană *„Betty cea urîtă“*, serial care a obținut maximum de audiență în toate țările în care a fost prezentat. Pagina oficială, găzduită de către site-ul televiziunii columbiene care a lansat telenovela, este la adresa **http://www.terra.com.do/especiales/bettylafea**. La adresa **www.lapaginade.com/bettylafea** se poate afla tot ce doriți despre actriță, precum și o întreagă colecție de fotografii. La **www.telenovelas-internet.com/forums/** există chiar și un forum pentru cei care vor să discute pe această temă.

### Gică Hagi

Primul fan club oficial își are pagina la **www.hagi.ro/fanclub** . Pe aceeași pagină poți obține gratis un e-mail de tipul **user@hagi.ro**, să participi la un forum, să afli ultimele noutăți despre activitatea lui și să descarci o mulțime de fotografii care pot fi utilizate ca wallpaper și să vizionezi cîteva filmulețe. Aflăm de la **http://www.aromanian.net** că a fost denumit de către cotidianul L'Equipe „Hagi, intangibilul“ și că este fidel prietenilor săi, atent, îi place să-și împartă fericirea și succesele cu alții; este un băiat foarte inteligent, care nu suportă mediocritatea și care a știut întotdeauna să facă lucruri bune, pe teren și în afara lui (din spusele lui Bölöni).

# Nimeriți-l pe Băsescu

**■ un joc foarte popular a făcut ca site-ul primarului Bucureștiului să fie desemnat „Cel mai bun site personal“ la Internetics**

**Admirat de unii, înjurat de alții, primarul Bucureștiului, Traian Băsescu, face ce face și rămîne în prim-plan, scandalurile ținîndu-se scai de capul său. „Cîini comunitari“, „case naționalizate“, „REBU“ sînt doar cîteva dispute care i-au adus mai mult antipatii, iar Băsescu s-a gîndit să ofere contestatarilor prilejul de a-l „ataca“, introducînd pe propriul site, www.basescu.ro („cel mai bun site personal“ la Internetics), un joc on-line asemănător cu „darts“-ul. Aici, cei care nu-l au la inimă pe primarul Bucureștiului își pot încerca forțele dînd un click pe „Băsescu la țintă“.**

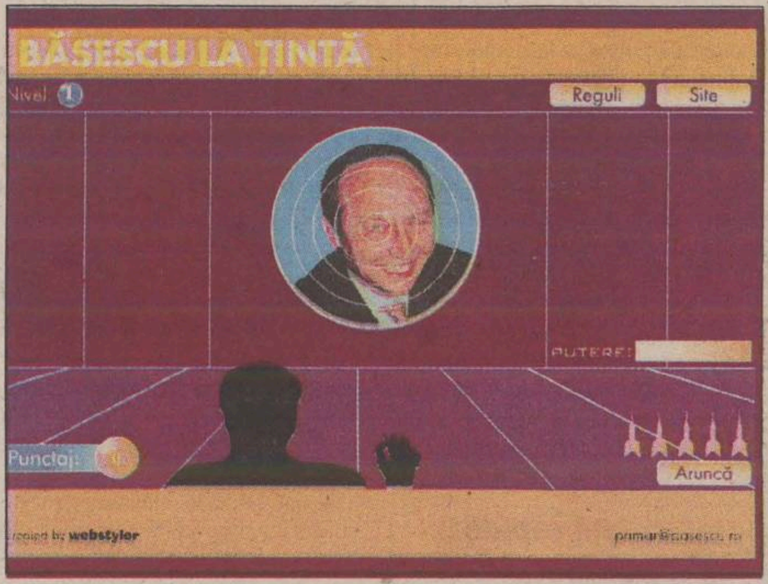


## Curs de diversionism

Regulamentul este simplu, explicațiile fiind obținute la capitolul *„Reguli“*. În principiu, trebuie să treci de cele cinci niveluri adunînd cu cele cinci săgeți puse la dispoziție cel puțin cîte 10 puncte de fiecare nivel. Ținînd degetul pe butonul din stînga al mouse-ului, se alege forța loviturii, iar la eliberarea butonului săgeata zboară, putînd aduna de la 0 puncte (ratare) la 5 puncte (în centru). Prima parte este și cea mai ușoară, pentru că „nea Traian“ stă pe loc, numai bine pentru a-l nimeri, iar dacă ai adunat mai mult de 10 puncte cu cele 5 săgeți - floare la ureche - ești anunțat că *„Ai cîștigat un curs de diversionism. Ești pe drumul cel bun!“*.

Și nivelul al doilea este lejer, chiar dacă „ținta Băsescu“ a căpătat oarece mișcare laterală, și punctajul poate fi mai mic. Dacă ai acumulat cel puțin 10 puncte, vine alt mesaj ironic: *„Ai cîștigat dreptul de a lansa un zvon defăimător la adresa lui Băsescu. De exemplu: «Dă case Băsescu? Oare cui?!?»“*. În cazul în care însă nu ai acumulat punctele necesare depășirii unui nivel, devii automat tu ținta ironiilor: *„Tristule. N-ai stomac tare pentru lupta cu Băsescu“*. Începînd cu nivelul al treilea, lucrurile devin și tot mai complicate, Băsescu fiind tot mai mobil, și deci mai greu de nimerit, dar cînd ai smuls, cu greu, 10, 11 sau mai multe puncte, ești anunțat că *„Deja poți să-l dai în judecată pe Băsescu. Găsești tu ceva... Oricum e aranjată“*.

## Care este premiul cel mare?

Lupta primarului cu ziarul Adevărul, legată în principal de problema retrocedării caselor naționalizate, iese la iveală la capătul nivelului patru, cînd punctele acumulate îți aduc mesajul *„Ai cîștigat dreptul de a scrie un articol împotriva lui Băsescu, în ziarul Adevărul. Dacă este destul de rău, îl punem pe prima pagină“*. În fine, cel mai mare „dușman“ al președintelui Partidului Democrat este dezvăluit doar dacă ați putut aduna cele 10 puncte izbăvitoare la capătul celui de-al cincilea nivel, *„Ai cîștigat MARELE PREMIU: Carnetul de membru PSD“*, plus două opțiuni: *„Accept“* sau *„Refuz“*. Dacă alegi prima ofertă, *„TE-AI ARS!“*, fiind nevoit să rejoci. De fapt, vei rejuca și dacă alegi a doua variantă, doar că Băsescu îți spune în acest caz, zîmbind, că *„Ai făcut alegerea bună. Altfel, te ardeam!“*. Ca o curiozitate, să spunem faptul că GMP Advertising, firma care a făcut site-ul lui Băsescu, dar și cele ale firmelor Texaco, Frigotehnica sau Ecomed, nu are momentan un site, acesta fiind „under construction“.

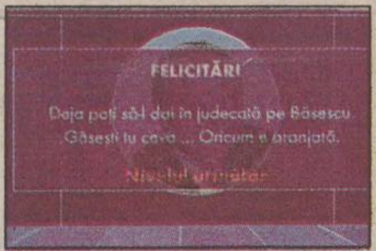

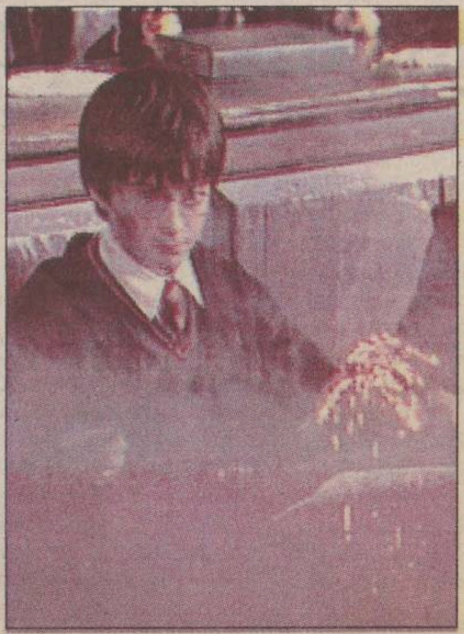

# „Pottermania“ pe Internet

Lansat cu cîteva zile în urmă, filmul *„Harry Potter la școala de vrăjitori“* a stabilit, în week-end-ul trecut, recorduri de audiență în Statele Unite și Canada. Pelicula care-l are în prim plan pe băiețelul care descoperă la împlinirea vîrstei de 11 ani că deține puteri magice, fiind fiul a doi vrăjitori, a adus în doar cîteva zile, încasări de peste 93 de milioane de dolari, cu 70 mai mult decît al doilea clasat, „Monsters Inc“!.

„Pottermania“ nu se traduce numai prin lungi cozi la filmul cu Harry Potter ci și în trafic pe internet sau în reacții negative la apariția cărților și a filmului despre personajul magic, transmite AFP. Micului magician îi sînt dedicate peste un milion de site-uri. Site-ul oficial este **http://harrypotter.warnerbros.com**, iar **www.harrypotter.com** a înregistrat 753.000 de vizite în a doua săptămînă din noiembrie, conform Nielsen/Netratings. Numărul vizitelor a crescut cu 345 la sută în raport cu cele 169.000 accesări înregistrate în săptămîna ce a început la 23 septembrie. Un vizitator din cinci are între 2 (!!!) și 11 ani, iar doi din trei sînt fete. Însă, alături de acest site, pe internet au apărut diverse alte adrese, inițiate de fanii. O tînără din Marea Britanie a fost dată în judecată de Warner Bros și obligată să închidă site-ul **harrypotterguide.co.uk**. Dacă doriți să aflați mai multe despre film, dar și despre personaj, mai puteți vizita **http://dailynews.yahoo.com/fc/Entertainment/Harry_Potter/**, unde veți găsi informații, trimiteri și fotografii.

Pe lîngă fani, au apărut și destui detractori. O serie de site-uri „creștine“ condamnă apariția personajului, acuzat de vrăjitorie. În paralel, naționaliștii catalani au cerut interzicerea filmului, pentru că nu a fost dublat în catalană.

**RoBank**
Iași
Str. Anastasie Panu 26
World Trade Center, mezanin III
București
Constanța
Craiova
Galați
Piatra Neamț
Ploiești
Timișoara

## Proiectul noului Cod al Muncii pune biciul pe patroni

5A

B.C.U. „M. EMINESCU" IAȘI

## Fosta secretară a lui Dan Bădărău a ajuns procuror

3A

MIERCURI,
21 NOIEMBRIE
2001

Nr. 266 (3166)
16 PAGINI
5000 LEI

*Ziarul care stă de vorbă cu oamenii*

# Monitorul

Telefoanele redacției:
271.271
271.333

Publicație a Grupului de Presă „Monitorul"

Director general: **Dan Radu** Adresa redacției: Iași, Str. Smârdan nr.5 www.monitorul.ro Redactor-șef: **Toni Hrițac**

Un caz care îi lasă muți pînă și pe psihologi

# Ce-a fost în mintea fetei care și-a dat foc?

Alexandra nu a mai avut, ieri, puterea decît să spună atît: „Îmi pare rău"

**■ la 13 ani, Alexandra s-a hotărît dintr-o dată să o termine cu viața ■ cu o zi înainte de sinucidere, copila fusese prinsă de mamă fumînd în spatele casei ■ a doua zi a venit de la școală, a ascultat muzică, s-a jucat cu fratele ei, după care, subit, s-a decis să se omoare ■ nimeni nu reușește să găsească o explicație la această tragedie ■**

De două zile, trei oameni plîng fără încetare lîngă patul în care se află ființa ce nu mai seamănă deloc cu copilul lor. Părinții și fratele fetiței nici nu au curajul să privească chipul și trupul schilodit de arsuri al Alexandrei. Ei nu înțeleg de ce copilul lor și-a dat foc. Pe chipurile lor brusc îmbătrînite se citește nedumerirea: și-a dat foc Alexandra numai pentru că au certat-o atunci cînd au prins-o fumînd? Răspunsul probabil că nu-l vor afla niciodată pentru că medicii spun că șansele de supravietuire ale copilului sînt minime. Oamenii din Bosia cred însă că familia a fost lovită de blestemul casei în care locuiește. În urmă cu douăzeci de ani, un bărbat care locuia în acea casă s-a otrăvit cu verde de Paris.

Alexandra, singura care ar putea să dea un răspuns, nu a avut decît puterea de a spune „Îmi pare rău...". **(S.R.)**

**Continuare în pagina ▶ 2A**

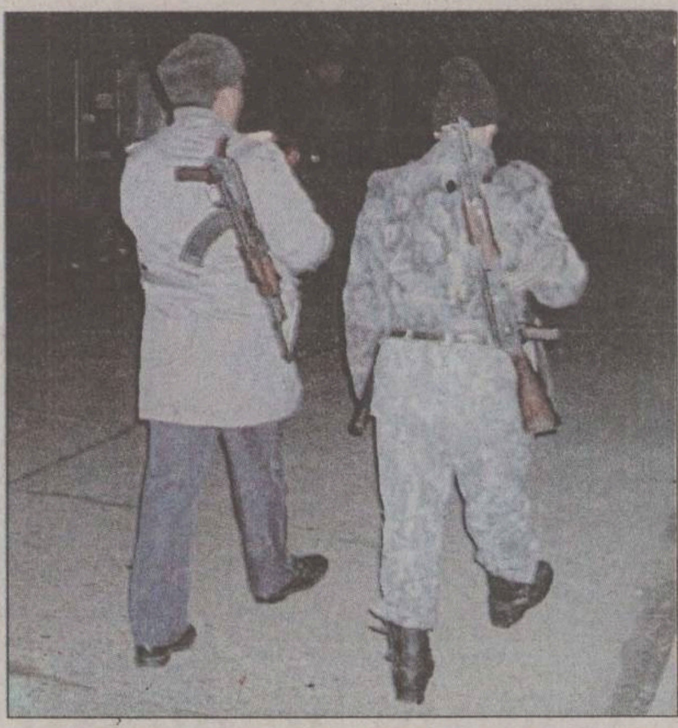

# Un polițist ieșean acoperă 24 de hectare

**■ noii șefi ai IPJ Iași au mărit numărul patrulelor, însă tot ar mai trebui 110 oameni pentru o supraveghere completă a străzilor din oraș ■ în prezent, unui polițist îi revine să țină sub observație o suprafață de 24 de hectare, distanță pe care n-o poate parcurge în mai puțin de 30 de minute ■ în aceste condiții, poate el asigura liniștea locuitorilor din zonă? ■**

În fiecare minut, cel puțin un polițist ar trebuie să existe în zona în care vă aflați la un anumit moment al zilei. Se întîmplă însă acest lucru? Trei echipaje îmbarcate în mașini Volkswagen dimineața, cinci după amiaza și două noaptea, Daciile celor cinci secții de Poliție, la care se mai adaugă patrulele din stradă, încearcă să rezolve problemele unui întreg oraș. Cu 110 oameni lipsă în dispozitivul de pază al orașului, la nivelul Poliției Municipiului Iași a fost gîndită totuși o nouă schemă de patrulare. ***„Am limitat zonele de acțiune a patrulelor mixte pentru ca acestea să poată fi găsite în stradă foarte ușor de cei care au nevoie"***, ne-a declarat col. ***Ștefan Afloroaie,*** adjunct al șefului Poliției Municipiului Iași, coordonatorul noului program al patrulelor de pază. **(Cătălin ȘTEFĂNESCU)**

**Continuare în pagina ▶ 3A**

## ȘTIRILE ZILEI

### Vacanță forțată

Elevii din Tîrgu-Frumos au fost trimiși acasă pentru că înghețau în clase. ▶ 2A

### Cei mai săraci ieșeni

Cam 50.000 de oameni din tot județul ar urma să primească venitul minim garantat de 630.000 de lei pe lună. ▶ 3A

### Leonte, o familie fericită

Soția secretarului Prefecturii a reusit să cîștige postul de director al Bibliotecii „Gheorghe Asachi", după un simulacru de concurs. ▶ 3A

Urgie pe capul datornicilor

# Începe marea debranșare

**■ RADET a ajuns regia care taie căldura, nu cea care o furnizează ■ asociațiile de proprietari vor decide singure blocurile care nu vor mai primi căldură ■ operațiunea va începe în Alexandru cel Bun și va continua în săptămînile viitoare în toate cartierele ■**

Decuplarea individuală de la instalația de încălzire a rău-plătnicilor este noua ofertă de servicii a regiei locale de termoficare. Pe bază de comandă fermă, salariații RADET blindează caloriferele și conductele de apă caldă din locuințele ieșenilor cu datorii la întreținere. Asociația de proprietari bl. A6, Roman Vodă, din cartierul Alexandru cel Bun va fi prima care îi va separa pe restanțieri de locatarii care-și achită conștiincios facturile. ***„Mai multe familii au datorii de zeci de milioane de lei. Am decis să le tăiem gazul, apa rece, apa caldă și încălzirea.***

***Din momentul în care am întocmit lista, cîteva familii au achitat o parte din datorie. Astfel, săptămîna viitoare cred că vom debranșa doar trei apartamente în cazul în care acestea vor refuza să plătească"***, a precizat Petru Aștefanei, șeful asociației.

Cele trei familii din asociație au acumulat, împreună, datorii la întreținere de peste 120 milioane lei, incluzînd și penalitățile de întîrziere. Contactat ieri, ***Romeo Mistreanu,*** șeful RADET, susține că izolarea restanțierilor este una din soluțiile pentru ca ieșenii fără datorii să beneficieze de apă caldă și încălzire. ***„Dacă îi vom decupla, vom fi siguri că nu vor crește restanțele, iar cei cu plata la zi vor beneficia de serviciile noastre"***, a precizat șeful regiei. **(Răzvan MOLDOVEANU)**

**Continuare în pagina ▶ 2A**

## SEIFUL FĂRĂ CIFRU

### Cît costă analizele pentru fișa auto

2A

## UTILE

**Meteo**
-1°–3° C -8°– -3°C **2B**

**Curs valutar**
Cursul BNR și cursul caselor de schimb **5A**

**Telefoane**
Numerele de telefon ale principalelor instituții de interes public **2B**

**Horoscop** **2B**

**Flash cultural** **2B**

**Audiențe**
Orele și zilele de audiențe la șefii orașului **2B**

**Cinema** **2B**

**Farmacii** **5B**

**Programe TV** **7B**

# Pîinea fotbaliștilor

**■ cît cîștigă un fotbalist român de la Milan, Steaua, Poli Unirea sau Telecom**

Sînt bogați, celebri și, deoseori, frumoși. Copiii speră ca, într-o zi, să ajungă ca ei. Femei la care visează milioane de bărbați se bat pentru a-i prinde în mreje. Microbiștii ar da orice pentru a-i atinge. Owen cumpără toate apartamentele de pe o stradă din Anglia pentru a o popula doar cu reprezentanții familiei sale. Karembeu și Barthez au ca neveste top-modele de prin rang. Beckham și-a cumpărat castel, iar Del Piero poartă pantofi de 5.000 de dolari.

Cînd cîștigi 5 milioane de dolari pe an numai din salarii, ca Del Piero, mai încasezi alte milioane bune din publicitate, cumpărarea unei insule sau a unei mașini abia lansată pe piață este echivalentă, pentru starurile din „sportul rege", cu un drum la pîine al omului obișnuit. Așa se trăiește în vîrful fotbalului mondial. Cum trăiesc fotbaliștii români din străinătate și cei din Divizia A, dar mai ales cei din amărîțele echipe ale Diviziei C din orasul nostru, puteți citi într-un amplu material în pagina ▶ 1B

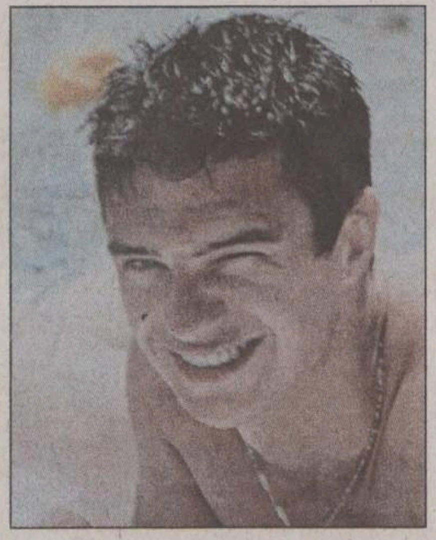

**Pancu este unul dintre puținii jucători ieșeni care a reușit să se îmbogățească din fotbal**

Cotidianul **Monitorul** angajează tehnoredactori

*Cerințe:*
- *bună cunoaștere a programelor QuarkXPress și Adobe Photoshop*
- *absolvenți studii superioare (sau studenți în anii terminali)*
- *bună cunoaștere a limbii române*

Dosarele vor fi depuse la sediul cotidianului Monitorul, str. Smîrdan nr 5, et. 3, cam. 3 pînă la data de 28 noiembrie 2001. Informații la telefon 271.333.
Vor fi contactate pentru interviu doar persoanele selectate.

De Revelion, TOTEM TURISM te trimite unde vrei

suplimentul realizat în colaborare cu
TOTEM TURISM

# Academia ieșeană a ieșit din epoca Simionescu

Cea mai îndelungată „domnie" din Academia Română a luat sfîrșit. Academicianul ***Cristofor Simionescu*** a fost trecut în rezervă, după ce timp de un sfert de veac, neîncetat, a detinut functii de conducere în cadrul acestei institutii. Astfel, filiala ieșeană a Academiei Române are de luni un nou președinte. În prezența a trei membri de la București din conducerea Academiei, printre care președintele ***Eugen Simion,*** academicianul ***Viorel Barbu*** a fost ales, cu unanimitate de voturi, președinte al filialei ieșene. Alegerile de luni au fost amînate de mai bine de un an de zile, retragerea lui Cristofor Simionescu trebuind să aibă loc încă din vara trecută. **(Mirela CORLĂȚAN)**

**Continuare în pagina ▶ 4A**

10.000 lei = 1 leu

# La anul vom avea „leu greu"

**■ BNR dorește tăierea a patru zerouri din coada monedei naționale ■ procesul va începe anul viitor ■**

De anul viitor, cînd vom auzi de banalul milion de lei, ni se vor înmuia genunchii. BNR a anunțat că, din 2002, începe procesul de tăiere a patru zerouri din coada leului.

Procesul „de denominalizare" trebuie introdus la mijlocul anului viitor pentru a se putea finaliza pînă în anul electoral 2004 - a declarat ieri guvernatorul BNR, Mugur Isărescu.

**Continuare în pagina ▶ 5A**

Grupul de Presă
S.C. MEDIANET S.R.L.

este editor al cotidianului Monitorul, cel mai important cotidian regional din România, lider al pieței de presă scrisă din Iași.

Pentru a acoperi cerințele de organizare legate de continua dezvoltare, angajăm pentru Departamentul de Vînzari

**Agenți vînzări publicitate**

Condiții:
- experiență în vînzări - minim 2 ani
- studii superioare
- abilități de comunicare
- dinamici, ambițioși, spirit de echipă

Se oferă:
- pachet atractiv: salariu de bază, bonus competitiv, angajare cu carte de muncă;
- oportunitatea dezvoltarii unei cariere intr-o companie de succes
- posibilitatea de a lucra in cadrul unei echipe dinamice și puternice.

Trimiteți un CV insoțit de o scrisoare de intenție la fax: 032-276725 sau la sediul cotidianului Monitorul, str. Smîrdan nr 5, et. 2, cam. 218 pînă la data de 23 noiembrie 2001. Vor fi contactate pentru interviu doar persoanele selectate.

Calculatoare * Componente * Accesorii * Consumabile * Imprimante * Birotica * Soft * Distributie * Comunicatii * Service de specialitate * Networking * Telefonie mobila * Mobilier * Consultanta

Dacă nu crezi că avem cele mai bune prețuri vino și convinge-te singur

COMPUTER HOUSE INVEST • Bulevardul Independenței • 21800

**Vremea rece îmbolnăvește zeci de copii:** Tot mai mulți copii se internează în spital din cauza răcelilor provocate de vremea rece - susțin medicii pediatri. În fiecare zi, la Unitatea de Primire Urgențe a Spitalului de Copii „Sf. Maria" Iași vin părinți cu copii grav bolnavi, unii chiar în criză de astm. ***„De cînd vremea s-a răcit foarte tare, ne confruntăm cu cel puțin două cazuri pe zi de copii bolnavi de bronșiolită, laringită sau astm. Sunt copii mici cu vîrste între unu și trei ani care pot răci foarte ușor"***, a spus ***dr. Tamara Roșu,*** medic la Unitatea de Primire Urgențe, din cadrul Spitalului de Copii „Sf. Maria". Aceasta a precizat că părinții ai căror copii au suferit sau suferă de afecțiuni respiratorii trebuie să fie foarte atenți și să-i îmbrace gros dacă îi scot la plimbare. ***„Copiii care suferă de afecțiuni respiratorii sînt foarte sensibili la temperaturile scăzute, iar boala lor se poate agrava foarte repede. Părinții trebuie să se prezinte cu copiii la medic imediat ce apar simptomele unei răceli"***, a mai spus dr. Tamara Roșu. **(S.R.)**

**Se dau bursele în școli:** Elevii din Iași vor primi săptămîna viitoare primele burse pentru acest semestru. Acestea se vor acorda retroactiv și pentru lunile septembrie și octombrie. Consiliul Local a alocat 1,247 miliarde lei pentru acordarea burselor în limitele recomandate de Inspectoratul Școlar Iași. Astfel, bursa de studiu este de 100.000 lei, burse de merit de 150.000 lei, iar cea socială de 125.000 lei. În Iași, beneficiază de burse școlare 2807 elevi, dintre care 157 primesc burse de merit, 369 iau burse de studiu, iar restul beneficiază de burse sociale. În întreg județul Iași peste 8000 de școlari primesc în acest an școlar, burse. Banii pentru burse se acordă de la bugetul Consiliilor locale. Pînă acum în mediul rural doar cîteva comune au dat bani din buget pentru elevii bursieri. **(Corina GÎLCĂ)**

**Festival de film SF:** Iașul va găzdui în curînd cel mai puternic concurs literar din domeniul literaturilor imaginarului (science fiction, fantasy, horror) organizat în acest an. Cu această ocazie va avea loc o gală de filme SF, organizată în colaborare cu RADEF „România Film" (Filiala Iași). „Al șaselea simț", „Planeta roșie", „Pierduți în spațiu", „Star Trek. Insurecția", „Space Cowboys" vor putea fi vizionate de ieșeni între 20 și 22 noiembrie, orele 16.00-18.00, și în perioada 23-24 noiembrie, de la ora 22.00, la Sala „Azur" de la Fundație. De asemenea, vor fi lansate 5 cărți și 7 reviste SF. Nu va lipsi un spectacol de muzică și lumină coordonat de muzicologul ***Romeo Cozma.*** Iașul este printre puținele nuclee de science fiction din România cu o activitate constantă, alături de București și Brăila. Manifestarea este organizată de Casa de Cultură Studențească, prin Clubul UNESCO "Quasar", în colaborare cu DTJS Iași. Invitat de onoare este scriitorul Roberto Quaglia (Italia), iar invitați speciali, scriitorii ***Ion Hobana, Mircea Oprița*** și ***Mihail Grămescu.*** Gala SF se va desfășura pe următoarele secțiuni: literatură, știință, artă plastică, muzică electronică și coregrafie. Totodată, cu această ocazie, se vor comemora 10 ani de la dispariția scriitorului de literatură SF Dan Merișca. **(Eugen CORBAN)**

**Vaccinurile gratuite, o picătură în ocean:** În fiecare zi, la Direcția de Sănătate Publică sînt primite zeci de telefoane de la ieșenii care întreabă cînd se reia vaccinarea antigripală gratuită. ***„Nu știm dacă și cînd vom mai primi vaccin, deși am solicitat Ministerului Sănătății și Institului Cantacuzino suplimentarea numărului de doze repartizate județului Iași"***, a precizat ***dr. Irina Mitroi,*** director adjunct al DSP. Deși inițial se promiseseră 20.000 de doze pentru Iași, au fost aduse numai 15.000 care s-au epuizat în cinci zile. Cîte 5.000 de vaccinuri au fost repartizate personalului medical din spitalele ieșene și copiilor sau bătrînilor din instituțiile de ocrotire, restul de încă 5.000 fiind administrate bătrînilor, copiilor și bolnavilor cronici care aveau recomandare de la medicul de familie. Cererea este însă mult mai mare, numai bolnavii cronici fiind în județ aproape 50.000. **(C. DONOSE)**

**Astăzi vor fi externați orfanii cu dizenterie:** Începînd de astăzi, copiii de la Centrul de plasament nr. 1 care au avut dizenterie vor pleca înapoi „acasă" după ce medicii s-au convins că s-au vindecat și nu prezintă nici un pericol pentru colegii lor. ***„Toate coproculturile din ultima vreme au fost negative, așa că nu mai avem motive să-i ținem internați. Încă nu am primit de la București rezultatele referitoare la tipul bacilului dizenteric depistat la copii și la asistenta din unitate pentru a vedea dacă este vreo legatură"***, a precizat ***dr. Irina Mitroi,*** director adjunct al Direcției de Sănătate Publică. La începutul lunii, în șapte zile, la Spitalul de Boli Infecțioase au fost internați 21 de copii între 1 și 2 ani de la Centrul de Plasament nr.1, care au fost diagnosticați cu dizenterie. Fiind depistați foarte repede, tratamentul a împiedicat evoluția bolii, iar copiii și-au revenit complet. **(C. DONOSE)**

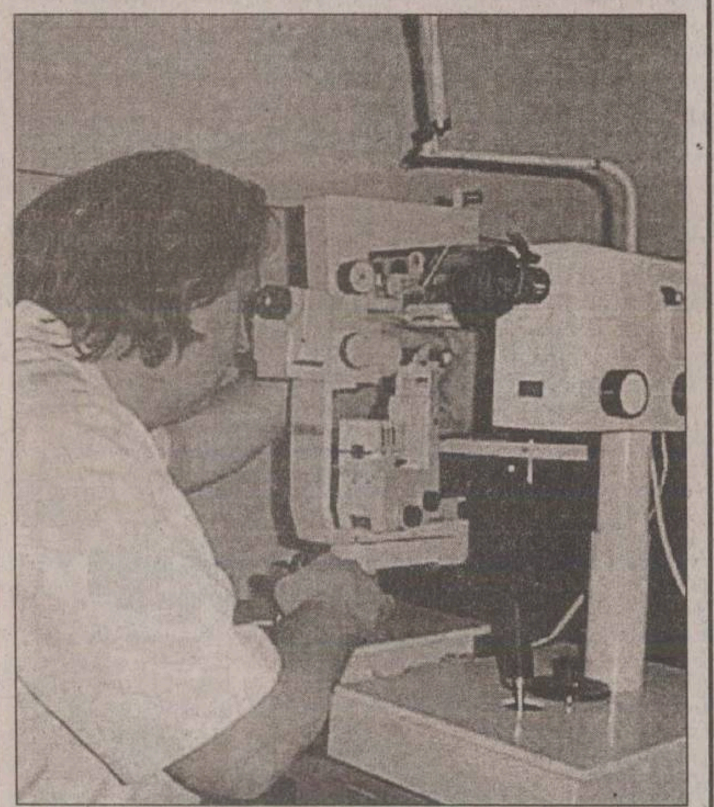

# Cît costă analizele pentru o fișă auto

**■ la Policlinica nr. 1, acestea ajung la 366.500 lei, dar pot fi făcute mai ieftin la Centrul Medical Copou, cu 260.000 lei**

Cei care vor să se căsătorească, să se angajeze sau să urmeze o școală de șoferi, să obțină un permis de portarmă, sau chiar și cei care rămîn șomeri, au drumuri comune. Toate aceste persoane trebuie să ajungă la cabinetele mai multor medici pentru a obține vizele că sînt apți pentru a desfășura una din activitățile enumerate mai sus. De exemplu, pentru o fișă auto, pe lîngă observațiile făcute de medicul de familie referitoare la bolile suferite anterior, sînt necesare investigații la următoarele cabinete: Oftalmologie, ORL, Neurologie, Neuropsihiatrie, Chirurgie-Ortopedie, Boli Interne (pentru femei Obstetrică-Ginecologie) și vor face analiza sîngelui (pentru depistarea sifilisului) și Microradiografie pulmonară (MRF). După toate aceste investigații, se mai pune și viza finală din partea șefului unității.

Dacă această fișă se face în Policlinica nr.1, totul costă 366.500 de lei; în schimb, la Centrul Medical Copou (fosta Policlinică pentru studenți și elevi), datorită diferenței de tarife percepute, se ajunge la maximum 260.000 de lei. Pentru a obține certificatul prenupțial, o tînără pereche trebuie să aibă un certificat de la medicul de familie în care se precizează dacă suferă sau nu de boli cronice (care costă 20.000 de lei), analizele de sînge (30.000 de lei) și o radiografie pulmonară (50.000 de lei). După ce toate acestea sînt în regulă, viză finală, care costă 107.000 lei, este aplicată de medicul de la cabinetul de planificare familială. Dacă unul dintre soți lucrează în sistemul sanitar, taxa finală este de doar 20.000 de lei, în timp ce, dacă el sau ea nu sînt români, trebuie să plătească 1,6 milioane de lei.

Pentru permisul de portarmă trebuie să aibă același certificat de la medicul de familie și vize de la cabinetele de Boli interne, Neurologie, Oftalmologie, Oftalmologie, ORL, serologia sîngelui Psihiatrie, Chirurgie-Ortopedie, și examenul pulmonar, totul costînd 370.000 de lei. **(Cristian DONOSE)**

# Ce-a fost în mintea fetei care și-a dat foc?

Continuare din pagina 1A

### A primit o palmă de la mama sa, care a găsit-o fumînd

***Alexandra Brătulean*** este o fetiță de 13 ani, prietenoasă, puțin zvăpăiată. Așa au cunoscut-o oamenii din Bosia, unde aceasta s-a mutat cu familia în urmă cu două săptămîni. Gestul Alexandrei a șocat oamenii, mai ales că nimeni din sat nu știa să fi fost scandaluri în casa familiei Brătuleanu. Nici comportamentul Alexandrei nu a dat nimănui de gîndit. Sîmbătă, fata a făcut curat în curte și s-a jucat cu fratele ei geamăn, Marius. Duminică a ascultat muzică în casă, iar seara mama a prins-o fumînd în spatele casei. A certat-o și i-a spus să nu o mai prindă fumînd. Mama zice că nu i-a tras nici măcar o palmă.

Luni, Alexandra a mers la școală, nu s-a plîns nimănui că au bătut-o părinții sau că a avut scandal acasă. După ore, a venit acasă cu fratele ei și au ascultat muzică. Părinții erau plecați la serviciu, în Iași. La un moment dat, Alexandra a ieșit din casă și nu s-a mai întors. După cîteva minute fratele ei și-a amintit că trebuie să-i spună ceva și a mers după ea în curte. Cuvintele i s-au oprit în gît atunci cînd a văzut-o pe sora sa cum încerca să-și pună capul în ștreang.

***„Nu știu ce a pățit. Știu doar că am reușit să fur funia și să o ascund. Ea spunea doar că vrea să moară. În timp ce eu căutam o ascunzătoare pentru funie, Alexandra a intrat în casă și am auzit-o umblînd prin bucătărie. După cîtva timp am auzit-o pe sora mea urlînd. M-am uitat pe geam și am văzut o minge de foc"***, spune Marius.

### „De ce puiul meu, de ce...?"

Mai mult nu poate vorbi, glasul înecîndu-i-se în lacrimi. Copilul este vizibil marcat de tragedie. Întrebat dacă știe de ce și-a dat foc sora sa, nu poate spune decît: ***„Nu știu..."***. În aceeași stare sînt și părinții fetei. Plîng fără cuvinte lîngă patul copilei. Doar tatăl, Eugen, răspunde uneori, pierdut, la întrebări: ***„Nu știu ce s-a întîmplat... Nu am bătut-o... Nu a spus niciodată că vrea să se omoare..."***. Mama nu aude și nu vede decît doctorii. ***„Trăiește? Scapă?"*** Disperarea i se citește în privire, dar nu are curajul să repete întrebarea de frica răspunsului pe care l-ar putea primi. Pentru că Alexandra se zbate între viață și moarte. Arsurile de gradul I și II se întind pe 90% din suprafața corpului. Starea fetiței este foarte gravă, iar medicii nu pot da speranțe părinților. Care se roagă și speră într-un miracol. Pentru că numai un miracol ar putea salva viața Alexandrei. ***„De ce puiul meu, de ce...?"***, se aude vocea sfîrșită a mamei. Dar nimeni nu are răspuns.

### Alexandra nu era un copil bătut de părinți

***„Era un copil cu care se putea discuta, nu o fire închisă. Nu a spus niciodată la școală că ar lua bătaie de la părinți sau că ar avea probleme acasă. Se mutaseră de curînd în sat după ce părinții au vîndut apartamentul din Dancu, dar nu am auzit să aibă probleme în familie"***, ne-a spus ***Ioana Romilă,*** diriginta fetiței. Nici ***Carmen Nicolau,*** fosta dirigintă a fetiței de la Școala Dancu, unde Alexandra a învățat pînă anul acesta, nu-și amintește să fi fost probleme în familia fetei: ***„Alexandra era o elevă zăpăcită ca toți copiii de vîrsta ei. Dar nu a venit niciodată bătută la școală. Iar părinții ei erau oameni de condiție modestă, dar respectuoși"***, a zis Carmen Nicolau. Gestul fetiței a uimit și psihologii: ***„Nu am întîlnit pînă acum un asemenea caz. Însă ce pot să spun este că tentativele de suicid nu apar la copii bătuți permanent, ci la cei abuzați psihic, care sînt foarte des certați de părinți. Am avut un copil de zece ani, care a încercat să se sinucidă pentru că era foarte des certat de părinți. Adolescenții sînt foarte sensibili. Un singur cuvînt îi poate răni și duce la gesturi necugetate. Probabil, fetița a vrut să-și pedepsească părinții, dar nu și-a dat seama cît rău își face. Poate mama i-a spus cînd a prins-o fumînd că-i dă foc cînd o mai prinde și de aici a pornit tragedia"***, ne-a spus ***Mihaela Ghircoiaș,*** psiholog la Spitalul de Copii „Sf. Maria".

Mama Alexandrei se ruga ieri în spitalul unde fetița ei se zbate între viață și moarte

### Tragedia fetiței a început să nască legende

Nimeni nu poate spune ce s-a întîmplat cu Alexandra și de ce a făcut acest gest necugetat care ar putea-o costa viața.

Doar copiii din sat au început deja să scornească povești care iau proporții pe zi ce trece: că Alexandra ținea o pocnitoare în mînă, o aprindea, exploda și nu pățea nimic, că fetița a fost bătută cu șapte biciuri de părinți cînd au prins-o fumînd, dar că ea nu s-a temut de nimic și tocmai de aceea a lovit-o blestemul casei, în care, în urmă cu 20 de ani, s-a sinucis un bărbat, iar duhurile rele au copleșit-o și au încercat să o omoare.

Se întîmplă în România

# Elevii din Tg. Frumos au luat vacanță ca să nu înghețe în clase

Elevii Școlii „Garabet Ibrăileanu" din Tîrgu-Frumos vor intra pentru trei zile într-o scurtă vacanță. Aceasta deoarece în școala lor este frig, centrala termică care alimenta unitatea de învățămînt s-a defectat, iar pentru repararea ei este nevoie de o piesă ce se găsește numai la Botoșani. ***Delia Grebinișan,*** directoarea Școlii „Garabet Ibrăileanu", a cerut aprobarea Inspectoratului Școlar Județean (ISJ) ca, pentru trei zile, cît durează reparația, cursurile sa fie suspendate. ***Mihai Dumitriu,*** șeful ISJ, a aprobat cererea directoarei din Tîrgu-Frumos și a hotărît ca orele să fie recuperate în zilele de sîmbătă pînă la sfîrșitul semestrului.

***„Pînă anul trecut, școala a fost racordată la sistemul de încălzire a orașului. Pentru că, în iarna trecută, facturile la încălzire depășeau 100.000.000 lei pe lună, școala a cerut de la Primărie bani pentru achiziționarea unei centrale termice proprii. Această centrală a fost montată la începutul acestui an școlar"***, a declarat ***Delia Grebinișan,*** directoarea Școlii „Garabet Ibrăileanu". **(Corina GÎLCĂ)**

# Spectacol istoric la Opera din Iași

**■ în „Tosca", Mioara Cortez va inaugura astăzi Festivalul de Operă ce aniversează 45 de ani de existență**

***Mioara Cortez,*** sora la fel de celebrei soprane ***Viorica Cortez,*** va deschide cea de-a șasea ediție a Festivalului de Operă și Balet de la Iași. Mîine seară, ea va fi protagonista operei „Tosca" de Puccini care va începe la ora 18.30. „Don Quijote", „Rigoletto", „Lacul Lebedelor", „Samson și Dalila" sînt alte capete de afiș ale festivalului ce va avea loc între 21 noiembrie - 4 decembrie. Această ediție coincide cu sărbătorirea a 45 de ani de existență a Operei ieșene. În cadrul Galei de Operă de pe 4 decembrie, prin intermediul costumelor va fi ilustrată o istorie a Operei ieșene. La această ediție aniversară au fost invitați și artiștii care evoluau pe scena Operei în 1956, anul cînd s-a născut instituția ieșeană: regizorul ***George Zaharescu,*** solistele ***Florica Măries, Ella Urmă*** și ***Ana Boar,*** soliștii de balet ***Virginia Ferăscu, Ion Rusu*** și ***Iuliana Comșa,*** basul ***Laurian Nicolau,*** tenorul ***Nicolae Prescomițoiu,*** mezzosoprana ***Maria Toma Ioanițescu. „Pentru noi este un festival de răspundere. O instituție nu se poate dezvolta pe falii abrupte și de aceea am considerat necesară păstrarea legăturii dintre generații"***, a spus ***Corneliu Calistru,*** directorul Operei din Iași. **(Eugen CORBAN)**

# Nevasta lui Tudor Leonte s-a înscăunat la Biblioteca „Gheorghe Asachi"

**■ simulacrul de concurs, care nici măcar n-a fost anunțat în presă, s-a terminat cu bine pentru încercata familie Leonte**

Familia Leonte a devenit o familie de șefi. ***Elena Leonte,*** soția secretarului general al Prefecturii, va fi noua directoare a Bibliotecii Județene „Gh. Asachi". Ea și-a depășit „la mustață" singura contracandidată, șefa Serviciului de informare bibliografică, ***Teodora Troia.*** Deși circumstanțele în care s-a desfășurat concursul sînt discutabile, rezultatul va rămîne definitiv.

Dintre cele trei candidate la postul de director al Bibliotecii Județene, la concurs nu s-au mai prezentat decît două. Cele două concurente rămase au mers umăr la umăr, diferența de punctaj fiind de 26 de sutimi. ***„La proba orală am luat 10 amîndouă. Rezultatul a fost stabilit în urma probei scrise, la care Leonte a avut o notă mai bună. Nu am de gînd să contest rezultatul concursului, mai ales că juriul s-a comportat imparțial"***, a spus ***Teodora Troia.***

Soția secretarului general al Prefecturii urmează să fie numită oficial pe post pe 1 decembrie. Conducerea CJ s-a arătat satisfăcută de rezultatele concursului, vicepreședintele ***Mihai Popescu*** declarînd că-i pare rău că nu au cîștigat ambele candidatele.

Anunțul de organizare a concursului a fost afișat la bibliotecă cu numai 9 zile înainte de desfășurarea acestuia, deși legea prevede un interval de minimum 15 zile lucrătoare. Spre deosebire de alte concursuri similare, conducerea CJ nu a anunțat în presă organizarea acestuia. Concursul a fost organizat în baza HG 281/1993, care nu prevede obligativitatea publicării în presă, această obligație fiind impusă explicit doar de prevederile HG 1087 din acest an. ***„Am mers pe prevederile în vigoare în acel moment. Concursurile viitoare vor fi organizate în baza noilor reglementări legale"***, a încheiat ***Constantin Humă,*** șeful Direcției de Organizare și Resurse Umane din cadrul CJ. **(A.Z.)**

A rămas bătut în cuie

# Spitalele din județ vor deveni secții exterioare ale celor din oraș

**■ în acest fel, crede directorul DSP, Mihai Frasin, se va rezolva problema salarizării angajaților**

Deși primul ministru anunța, săptămîna trecută, că sînt cel puțin 200 de spitale din țară ce vor fi desființate pentru că nu-și justifică existența, cel puțin deocamdată, la Iași nu s-a pus încă această problemă. ***„Pînă acum, de la minister nu ni s-a comunicat că trebuie desființat vreun spital ieșean. Ba mai mult, a fost rezolvată, credem noi, problema Centrului de Sănătate Răducăneni, care a devenit secție exterioară a Spitalului de Recuperare. Astfel, vor putea fi plătite salariile angajaților de acolo"***, a explicat ***dr. Mihai Frasin,*** directorul Direcției de Sănătate Publică (DSP). Conform analizelor făcute de Casa Județeană a Asigurărilor de Sănătate (CJAS), cheltuielile făcute în unele spitale, îndeosebi cele din mediul rural, raportate la numărul de pacienți tratați, nu se justifică, motiv pentru care se impune, dacă nu o desființare, cel puțin restructurarea lor. ***„Sînt paturi ocupate mai mult de cazurile sociale decît de cele medicale, ceea ce nu justifică cheltuirea banilor asiguraților"***, preciza în urmă cu două săptămîni ***dr. Vasile Cepoi,*** directorul CJAS. O decizie finală va fi luată în funcție de precizările Casei Naționale a Asigurărilor de Sănătate și de Ministerul Sănătății și Familiei. Sînt luate în vizor unități cum ar fi cele de la Răducăneni, Bivolari, Hîrlău,

Podu-Iloaiei sau Sipote. Este posibil ca unitatea de la Podu-Iloaiei să treacă ca secție exterioară a Spitalului „Parhon", iar cea de la Șipote la Socola. Tot la Răducăneni, fundația italiană „Lotta per la Vita" va înființa un centru de ocrotire socială pentru bătrînii și copiii din zonă, inițiativă pentru care a primit deja aprobările necesare. **(Cristian DONOSE)**

# Începe marea debranșare

Continuare din pagina 1A

Pentru a recupera o parte din cele 130 miliarde pe care ieșenii le datorează regiei, Mistreanu și-a trimis angajații să bată în ușile datornicilor. ***„Avem 16 oameni răspîndiți în tot orașul. Începînd de vineri, ei vor merge la ușile datornicilor însoțiți de administratori și gardieni publici. Dacă angajații regiei nu vor recupera restanțele, nu vor fi plătiți"***, a declarat Mistreanu. Și conducerea „Termo-Service", societate care administrează peste 20.000 de apartamente din Iași, va începe executarea răuplatnicilor. ***„Săptămîna viitoare vom acționa în instanță 18 familii care au, fiecare, datorii mai mari de 40 milioane lei"***, a spus ***Daniel Cazan,*** șef de secție în cadrul societății.

Acesta susține că, în cazul în care locatarii nu-și vor achita restanțele, sînt în pericol să-și piardă locuințele. ***„Lista va fi finalizată pînă la sfîrșitul săptămînii. Procesele vor fi scurte și cred că, în maximum 5 luni, vom avea primele rezultate concrete"***, a adăugat Daniel Cazan.

DAS INSTALAȚII
deschide un NOU MAGAZIN !
în
Str. I.C. Brătianu nr. 20-22
(sensul giratoriu de lîngă Filarmonică)
✓ centrale termice
✓ calorifere
✓ fitinguri și țeavă multistrat
✓ sanitare
Prețuri și Calitate deosebite !

Gold & Platin
a deschis
cel mai mare complex
service-show-room din Moldova
PREȚURI ÎNCEPÎND DE LA 15.840 DM
- garanție fără limită de kilometri
- o gamă largă de servicii
- personal autorizat Opel
- piese de schimb originale
- vopsitorie modernă și vopsea orginală
- service în post-garanție
- sistem avantajos de plată
- garanție și post-garanție pentru lucrările efectuate

Gold & Platin
este dealer autorizat Opel pe județele Iași, Suceava și Botoșani
Sediul firmei:
DN 28, Iași-Tg. Frumos
(vis-a-vis de Metro)
Tel. 032-248 190, 248 191
248 192; fax: 032-248 193
E-mail: goldplatin-opel@mail.dntis.ro

dialog
30 de minute gratuite timp de 3 luni
pentru toți abonații Dialog
din perioada 16 noiembrie - 31 decembrie 2001*
* pentru Dialog Inedit și Practic, minutele gratuite sunt în rețeaua Dialog.
Dialog Free nu este inclus în ofertă.
iar pentru Dialog 60-Dialog 1000 minutele gratuite pot fi utilizate în orice rețea.
EURO GSM
NOKIA 3310 2.699.000 lei*
ALCATEL 303 999.000 lei*
PHILIPS SAVVY 399.000 lei*
MITSUBISHI GALAXY 299.000 lei*
*nu include TVA
ALCATEL
EURO - GSM

Maestrul Dan Bădărău, ieșind vineri, 16 noiembrie, la ora 6.40 dimineața, din blocul în care, întîmplător, locuiește fosta sa secretară, Luminița Merișescu

# Un polițist ieșean acoperă 24 de hectare

Continuare din pagina 1A

### Cît timp are un hoț ca să opereze fără să fie depistat

De regulă, strada este locul unde se întîmplă cele mai multe incidente neplăcute. De fiecare dată cînd avem neapărată nevoie de ajutorul unui polițist, acesta este greu de găsit. Situația nu este o noutate pentru nici un ieșean. Mulți dintre noi au trecut prin asemenea evenimente neplăcute, cînd, cu disperare am căutat un polițist care să ne ofere ajutorul într-o problemă. Fost adjunct la Poliția Municipiului, lt. col. Ștefan Alexa, actualul comandant al IPJ, era în temă cu veșnicile sesizări venite de la populație cu privire la activitatea defectuoasă a patrulelor de Poliție.

În prezent, un calcul simplu arată că unei patrule de poliție îi revine un perimetru cu laturile de 400/600 de metri, reprezentînd o suprafață de 24 de hectare, în care ar trebui să își desfășoare activitatea. Am ajuns la acest rezultat împărțind o suprafață de aproximativ 18 km pătrați pe cît se întinde Iașul locuit la un număr de 75 de patrule, formate din doi polițiști, jandarmi sau gardieni.

Cu cît numărul polițiștilor va fi mai mare, aria de acțiune a patrulelor se va micșora, iar eficiența acestora va fi cu mult mai mare. Pentru a parcurge dintr-un capăt la celălalt întregul perimetru de 24 de hectare, unui polițist îi trebuie cel puțin 30 de minute. În acest timp, un hoț are timp să spargă o mașină, să fure casetofonul și îi rămîne suficient timp să ajungă chiar și acasă. Altfel spus, numărul actual al polițiștilor de stradă nu permite supravegherea în totalitate a orașului.

### Gardienii publici au primit arii de patrulare precis delimitate

Începînd de luni, modul de lucru al patrulelor a fost modificat. Prin integrarea în cadrul dispozitivului de pază al Poliției a unui număr de 20 de posturi asigurate de jandarmi și a altor 30 asigurate de gardieni publici, conducerea Poliției speră într-o mai bună monitorizare a activității infracționale din stradă. Noile patrule vor fi organizate în dispozitive mobile care vor putea fi în orice moment modificate printr-o comandă primită prin stație, redistribuind aceleași persoane într-o altă zonă în funcție de necesitate. Jandarmii vor patrula cîte doi și vor avea competente limitate. În momentul în care vor întîmpina o problemă care le depășește competența, aceștia vor putea solicita prin stație ajutorul polițiștilor. În același mod vor acționa și patrulele formate din gardieni publici. Dacă pînă în prezent aceștia aveau o arie de patrulare foarte mare și niciodată nu puteau fi găsiți, în prezent o patrulă formată din minim doi gardieni are stabilită o zonă de acțiune foarte restrînsă, de exemplu Bloc Tarom, str. Arcu pînă la Rîpa Galbenă și înapoi.

### Locurile în care polițiștii pot fi găsiți la orice oră din zi și din noapte

Toate patrulele noi înființate vor fi controlate la rîndul lor de ofiteri din cadrul Poliției. *„Am limitat zonele de acțiune a patrulelor mixte pentru ca acestea să poată fi găsite în stradă foarte ușor de cei care au nevoie. În cîteva zile, sperăm ca și gardienii să intre în ritmul nostru și atunci nu cred că vor mai fi probleme“*, ne-a declarat col. Ștefan Afloroaie, adjunct al șefului Poliției Municipiului Iași.

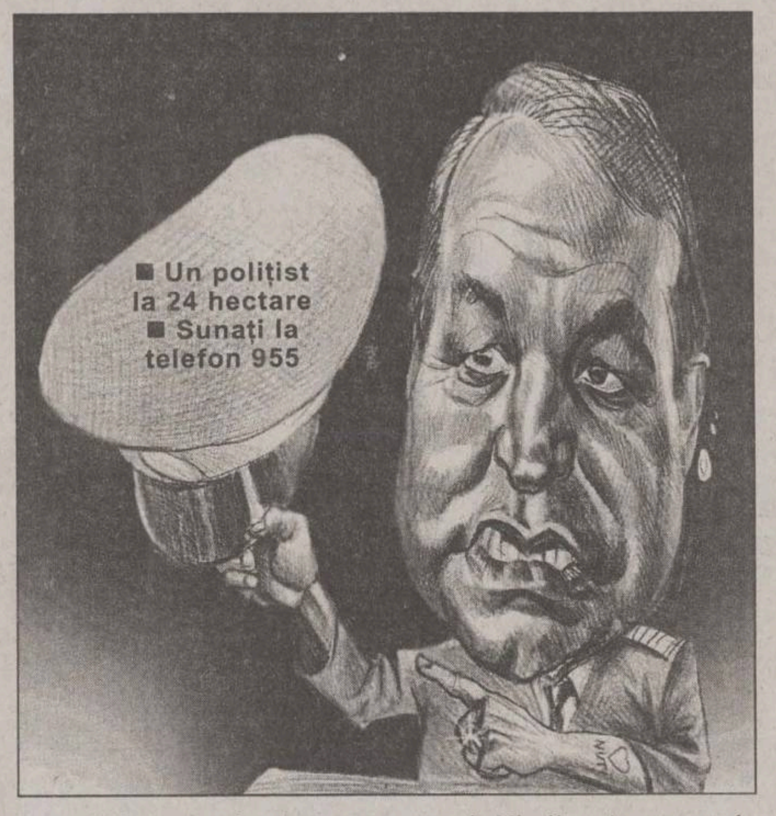


De asemenea, în Iași acționează și alte patrule mobile formate din un polițist de la ordine publică, un polițist de la Rutieră și un jandarm, patrule ce se află în puncte fixe în mașini cu inscripțiile Poliției. Trei asemenea echipaje vor acționa dimineața, cinci după amiaza și două noaptea. Punctele în care vor putea fi găsite sînt intersecția Bucșinescu, Piața Eminescu și pasarela Nicolina. Aceste patrule pot fi sesizate chiar de cetățenii cu privire la orice infracțiune apărută în zonă. Telefonul pentru sesizări de urgență, 955, are în prezent patru linii de intrare. Permanent, un polițist va răspunde sesizărilor primite de la cetățeni.

*„Chiar dacă din dispozitivul actual de pază ne lipsesc 110 polițiști, prin înființarea noilor patrule încercăm să rezolvăm în mare parte problema. Sperăm ca locuitorii iașului să sesizeze prezența în stradă a bărbatului în uniformă, fie el jandarm, gardian sau polițist“*, ne-a declarat lt. col. Ștefan Alexa, comandantul IPJ Iași. ■

## PE SCURT

### Primăria începe războiul de 100 de zile cu cîinii vagabonzi

De mîine va începe operațiunea celor 100 de zile pentru prinderea cîinilor vagabonzi din Iași. Primarul Constantin Simirad a dat dispoziție Direcției „Citadin“ ca toți comunitarii cu coadă să dispară de pe străzile orașului. În prezent, în Iași sînt în jur de 2.000 de cîini fără stăpîn, iar zilnic, hingherii ar putea aduna circa 20 de patrupede. *„Pînă acum, pentru că aveam un singur pistol cu tranchilizante la dispoziție, prindeam zilnic cîte 10, 12 sau 15 cîini comunitari. Însă, de mîine, sperăm să ajungem la un număr de peste 20 de cîini vagabonzi, hingherii noștri urmînd să lucreze în jur de 10 ore pe zi“*, a declarat Dorinel Zeciu, directorul adjunct al „Citadin“. După ce vor fi prinși, cîinii vor fi duși la adăpostul de la Tomești. Dacă în două săptămîni nu vor fi adoptați sau revendicați, aceștia urmează să fie eutanasiați. **(B.P.)**

### Elevii claselor a VIII-a vor da prima admitere la primăvară

Elevii de clasa a VIII-a vor susține în primăvară primul examen de admitere computerizat. Este vorba de un examen simulat pentru a-i familiariza pe elevi cu fișele pe care vor trebui să le completeze la admiterea de anul viitor. Examenul de admitere la liceu se va da tot pe calculator și anul viitor. Pentru că anul acesta foarte mulți elevi au completat greșit fișele de admitere, din decembrie în toate școlile ieșene se vor ține cursuri în care se va explica modul de completare a opțiunilor pentru admiterea la liceu sau la școala profesională. *„Îi vom conștientiza astfel și pe ei și pe părinți că trebuie să aleagă licee din apropierea domiciliului lor și profiluri în conformitate cu aptitudinile și înclinațiile pe care le au elevii“*, a declarat Mihai Dumitriu, șeful Inspectoratului Școlar Județean. **(Corina GÎLCĂ)**

Discipoli și maeștri

# Două secretare de la Parchet au devenit procurori

Atunci cînd discipolul își ajunge sau chiar își depășește maestrul, se poate spune că profesorul și-a făcut datoria cu vîrf și îndesat. Cel puțin în cadrul Parchetului ieșean, două astfel de exemple arată că se poate reuși în carieră pornind din umbra unor seniori.

Două secretare au ajuns procurori, după ce ani de zile s-au ocupat de trierea corespondenței, verificarea audiențelor, organizarea programului și cafelele de rigoare. Este vorba despre ***Luminița Merișescu*** și ***Magda Budurcă***, două tinere care au lucrat ca secretare la Parchet, iar în timpul liber au urmat cursurile Facultății de Drept din cadrul Universității „Al.I. Cuza“ Iași.

Prima a fost secretara procurorului Dan Bădărău, care în anii 1996-1998 a fost șeful Parchetului de pe lîngă Tribunal, iar Magda Budurcă a fost asistenta lui Constantin Ilaș, pe atunci procuror general la Parchetul Curții de Apel.

Luminița Merișescu a fost numită în funcția de procuror la Parchetul de pe lîngă Judecătorie în 1996, iar Magda Budurcă a fost admisă la concursul pentru intrarea în magistratură și a fost angajată ca procuror stagiar în 1998.

Pe atunci, mentorii și totodată șefii celor două aveau funcții de conducere, iar în prezent Bădărău și Ilaș sînt procurori la Parchetul de pe lîngă Curtea de Apel Iași.

Atît Luminița Merișescu, cît și Magda Budurcă au devenit foarte apreciate pentru munca lor din cadrul Parchetului ieșean și au mari șanse să fie promovate în continuare. **(R.B.)**

O studentă din Iași s-a legat de glie

# Iașul are primul „profesor iobag“

**■ în schimbul unei burse de 1,5 milioane de lei lunar, Dominica Mihăilă a semnat că se va întoarce ca profesoară în satul său natal, după absolvirea facultății ■**

O studentă și-a semnat, ieri, legarea de glie în schimbul a 1.500.000 lei pe lună. ***Dominica Mihăilă*** este prima viitoare absolventă cu studii superioare din județul Iași care a semnat, anul acesta, că se va întoarce la țară după terminarea facultății.

Pentru că vrea să aibă un loc de muncă sigur după ce termină facultatea și ceva bani cît mai este studentă, Dominica Mihăilă din Mircești a semnat un contract cu Ministerul Educației prin care se angajează să rămînă în satul ei după absolvire. În cazul în care se răzgîndește, Dominica va trebui să plătească statului român toti banii primiți. Ea este acum studentă în anul IV la Facultatea de Litere din Bacău, la specializarea franceză-română. Pentru a atrage profesori în mediul rural, Ministerul Educației și Cecetării va acorda de anul acesta burse speciale. Studentii care au domiciliul stabil în mediul rural și se angajează să se întoarcă în satul lor după absolvire vor primi lunar, pe baza unui contract, burse de la statul român. În contract se prevede ca profesorul absolvent să predea în sat tot atîtia ani cît a primit bursă din partea Ministerului Educatiei.

122 de studenti din mediul rural, de la Universitatea „Alexandru Ioan Cuza“ pot beneficia de astfel de burse. Ministerul Educației a prevăzut 30 de burse pentru specializarea limba română, 21 pentru limba engleză, 43 pentru limba franceză, 15 pentru istorie și 13 pentru geografie. Cererile pentru obținerea burselor se depun la Universitate, iar contractul cu Ministerul se semnează la Inspectoratul Școlar Județean. **(Corina GÎLCĂ)**

Țiganii sînt supărați că-și strică mașinile pînă să ajungă în fața palatelor

# La CJ începe milogeala anului

**■ fiecare cetățean va avea un venit de minimum 630.000 lei ■ această prevedere este stipulată de lege, de ea beneficiind oamenii săraci ■**

Secretarul CJ, ***Ioan Serbina***, a anunțat că la Iași încep pregătirile pentru ca Legea privind venitul minim garantat să fie aplicată corespunzător. Serbina a rezumat care este efectul principal al acestei legi: „Practic, fiecare cetățean al României va trebui să aibă un venit minim garantat de 630.000 lei. Această lege se adresează oamenilor săraci și de bun-simt“, a afirmat secretarul CJ.

Legea 416, care se va aplica de la 1 ianuarie 2002, prevede ca cei care nu au, lunar, un venit minim de 630.000 lei, să primească echivalentul acestei sume de la stat. Vor dispărea, astfel, formele de ajutor social financiar prevăzute în fondurile Primăriilor. Pentru nevoiașii care vor primi bani de la stat există și condiții: *„Noul ajutor va fi acordat numai după prestarea a 72 de ore de muncă lunar, în subordinea Primăriilor“*, a adăugat Serbina. Secretarul CJ a dat deja startul pentru identificarea celor care vor beneficia de aceste ajutoare: *„Se vor măsura posibilitățile de trai ale fiecărei familii, prin chestionare foarte precise. Va fi o muncă pe care o vor face primarii și asistenții sociali“.* Numărul estimat depășește 50.000 de săraci. *„În 1995, erau înregistrați 60.000 de persoane care beneficiau de ajutor social de la Primării. Acum nu vor fi în nici un caz mai puțini“*, a mai spus Serbina. **(Cătălin PRISACARIU)**

# Primarii de la țară refuză microbuzele pentru elevi

Consiliul Județean (CJ) așteaptă clienți pentru cinci microbuze. Nici o comună din județ nu a solicitat primirea unui microbuz din partea Ministerului Educației. *„Microbuzele sînt destinate transportului copiilor la școală în cazul localităților izolate. Problema este însă că banii pentru întreținerea microbuzelor trebuie plătiți din bugetul local, iar majoritatea comunelor sînt sărace. De asemenea, microbuzele nu pot fi folosite decît în cazul comasării unor școli, ceea ce ar duce la pierderea unor posturi în învățămînt“*, a explicat vicepreședintele CJ, Mihai Popescu. **(A.Z.)**

# Rromii au omul lor la Prefectură

**■ la înființarea Biroului pentru Rromi, Colea Stănescu a cerut autorităților să fie reparate drumurile din Ciurea, pentru că-și murdărește Mercedesul în mocirlă**

Biroul Județean pentru Rromi (BJR) a intrat în funcțiune. Încă de la ședința de constituire, biroul a avut de răspuns cererilor minorității romanes. Reprezentantul rromilor din Ciurea, ***Colea Stănescu***, a solicitat repararea unui drum din comună. *„Pe o distanță de aproape un kilometru, drumul nu e altceva decît mocirlă încît nu se poate circula. Dacă e vreun accident sau o urgență, nici o mașină nu poate să treacă“*, a spus Stănescu.

Doleanța expusă de Colea Stănescu a avut darul să-l amuze pe subprefectul ***Valentin Soroceanu***. *„Și ce, dom' Stănescu, nu puteți ajunge cu Mercedesul pînă la palat? Toți sînteți miliardari pe-acolo. Puneți mînă de la mînă și reparați drumul“*, a spus Soroceanu. Odată momentul de amuzament epuizat, subprefectul a acceptat să intervină pe lîngă conducerea Consiliului Județean pentru rezolvarea problemei. La ședința de constituire a BJR, reprezentanților rromi din 14 localități li s-au adus la cunoștință modalitățile prin care pot beneficia de avantajele oferite de Guvern. *„Faceți-vă acte de identitate pentru a putea primi ajutoare prin Legea venitului minim garantat. Citiți cu atenție strategia guvernamentală pe problema rromilor și urmăriți să o puneți în aplicare“*, a încheiat Ștefan Roman, consilierul prefectului pe problema rromă. **(A.Z.)**

Avantajul Garanției Ford

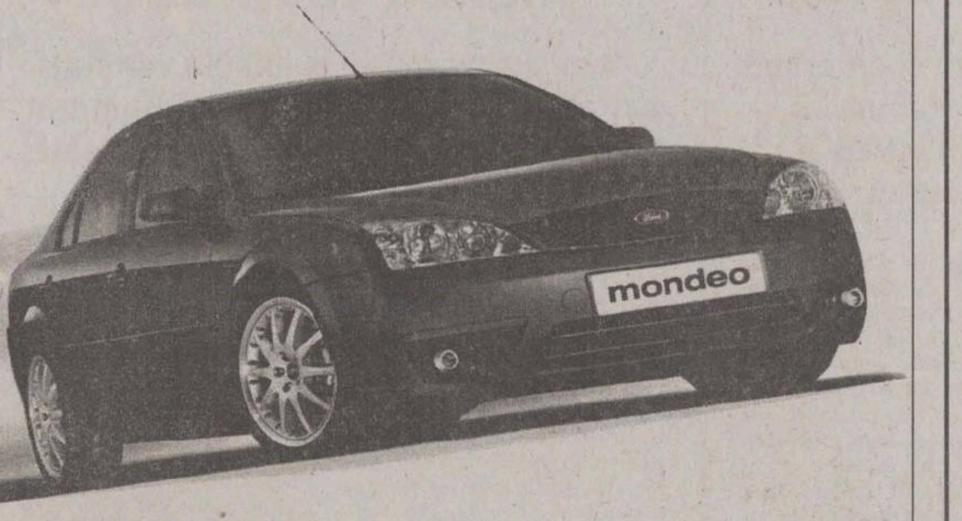


Pentru autoturismele și autoutilitarele Ford se asigură
3 ANI DE GARANȚIE FĂRĂ LIMITĂ DE KILOMETRI.

Tester
Dealer zonal Ford
Calea Chișinăului nr. 23, Tel./Fax 032 277 626, Mobil: 094 914 372, E-mail: fordtester@xnet.ro

Nestlé

We must make our products available whenever, however and wherever consumers will use them.

Key ingredients in Nestle Group are: Our People, Research & Development & Quality.

Nestle Romania, part of Nestle Group - the world's number one Food Company is looking for

HoReCa Executive
based in Iasi

Your key responsibilities:
- Increase sales of Nestle products with in the region for the HoReCa channel
- Implement and observe the Company sales policy
- Maintain and develop the client database
- Successfully promote the Company image

Job requirements:
- One year experience in a similar position
- Excellent negotiation and persuasion skills
- Strong communication skills
- High energy level, stress resistant
- Easily adaptable to change
- English knowledge
- Driving license
- University degree would be an asset

We offer:
- A successful career within No. 1 world wide Food Company
- A competitive compensation package
- Outstanding development opportunities

Would you like to join our team?
Please send your CV in English, either by mail: Bd. Dimitrie Pompei 9-9A, Sect. 2, Bucharest, by fax: (01) 204.4033, 204.4030, in the attention of HR Department, no later than November 30, 2001.
Please specify the position & location you apply for.

Please note that only suitable candidates will be invited for an interview.

Nestle products you can find in Romania:
Nescafé, Nesquik, Maggi, Lion, Polo, Infant Food, Breakfast Cereals, JOE, Friskies
Good food, good life

DEDEMAN
Lider al pieții materialelor de construcții din Moldova

angajează pentru punct lucru Iași:
- Ingineri și personal specializat instalații termice
- Ingineri instalații electrice
- Personal specializat în vînzări materiale de construcții si amenajări interioare
- Personal pentru facturare (cunoștințe de contabilitate primară)
- Motostivuitorist
- Șoferi cat. C

CONDIȚII:
- abilități de comunicare;
- dinamici; ambițioși; spirit de echipă.

SE OFERĂ:
- salariu motivant;
- condiții de muncă deosebite;
- oportunitatea dezvoltării unei cariere într-o companie de succes;
- posibilitatea de a lucra în cadrul unei companii dinamice și puternice.

Curriculum Vitae cu specificarea poziției pentru care optați se depune la sediul societății din str. Luca Arbore 2 (în spatele Sedcom Libris) între orele 9-16
Vor fi contactate pentru interviu doar persoanele selectate

## PE SCURT

### Directoarea de la Bivolari nu crede că poate fi demisă pur și simplu

Vinovații pentru moartea fetei de la centrul de plasament Bivolari vor plăti azi prețul tragediei. Măsurile efective ale Direcției pentru Protecția Copilului (DPC) nu o iartă pe directoarea centrului. ***„Pentru mine este foarte simplu. Hotărîrea a fost luată, directoarea Olga Botez va fi demisă“***, a declarat, ieri, șeful DPC, ***Pintilie Penciuc.*** Directoarea incriminată a lăsat însă impresia că situația e complicată: ***„Vor fi sancțiuni, domnul Penciuc m-a informat, dar nu e deloc simplu, pentru nimeni“***, a afirmat ***Olga Botez***, refuzînd să mai facă alte comentarii. Pintilie Penciuc a făcut ieri o vizită la centrul de plasament Bivolari, pentru a informa angajații în legătură cu măsurile luate de DPC. Față în față cu directorul DPC, directoarea nu a făcut nici un comentariu: ***„Eu i-am spus ce hotărîre am luat și dumneaei nu a avut nimic de spus“, a explicat Penciuc. Acesta a adăugat că și angajații care erau de serviciu în seara morții fetei vor fi sancționați: „Azi (n.r.-ieri) se definitivează ancheta noastră și mîine (n.r.-azi) vom ști exact care vor fi sancțiunile“***, a încheiat directorul DPC. **(C.P.)**

### Doi cumnați striviți de copaci la distanță de-o lună

Un bărbat a fost strivit de un copac, ajungînd în stare gravă la Spitalul de Neurochirurgie. ***Vasile Iftemie***, de 46 de ani, din Vatra Dornei se afla luni după-amiază în pădure, la tăiat lemne. Peste el a căzut un copac tăiat de un alt muncitor care nu l-a atenționat pe Vasile că trunchiul nu mai are mult și se prăbușește. Bărbatul a fost scos imediat de sub copacul prăbușit de către muncitori și transportat la dispensarul din sat. Deoarece starea sa era foarte gravă, el a fost adus luni seara la Spitalul de Neurochirurgie din Iasi unde medicii au constatat că are fractură de coloană cu secționare de măduvă. ***„Urmează să fie operat, dar nu credem că are șanse mari să supraviețuiască. Iar dacă va supraviețui, va rămîne paralizat pentru tot restul vieții“***, a spus medicul de gardă. Tragedia familiei Iftemie este cu atît mai mare cu cît, în urmă cu o lună, un cumnat al bărbatului accidentat a murit în urma unui caz identic. Medicii spun că odată cu începerea iernii numărul acestor accidente crește. ***„Anul trecut am avut și cîte două cazuri pe săptămînă. Oamenii care merg în pădure la tăiat lemne pentru foc ajung să fie striviți de copaci, din neatenție“***, ne-a mai spus medicul de gardă. **(S.R.)**

### Înjunghiat pentru un pui

Un pensionar a fost înjunghiat de nepot din cauza unui pui furat. ***Paniță Alexandru***, de 72 de ani, din Iași merge săptămînal la casa părintească din Trestiana, comuna Schitu Duca. Luni seara după ce și-a terminat treburile din jurul casei, Alexandru s-a dus la culcare. ***„La un moment dat am auzit cum cineva a aruncat cu un pietroi în poartă. Mi-am luat toporul și am ieșit să văd dacă nu sînt hoți. Cînd am ajuns la poartă, am dat nas în nas cu Mihai Paniță, nepotul meu care locuiește gard în gard cu mine. Fără să zică nimic, mi-a tras un pumn în față, mi-a luat toporul și m-a lovit în burtă. După care a fugit“***, a povestit victima. Cu burta șiroind de sînge, bărbatul a strigat după ajutor. El a fost găsit de un vecin care a chemat Salvarea. Internat la Spitalul de Urgențe, Alexandru a fost operat, starea sa stabilizîndu-se. Bărbatul presupune că nepotul l-a bătut din cauza unui pui. ***„Acum cîteva zile nepotul meu și-a pierdut un pui și ca să nu rămînă în pierdere a furat unul din ograda mea. Eu i-am zis să mi-l dea înpoi, că-mi cunosc puiul. M-am certat puțin cu el, dar am văzut că nu am cu cine discuta și l-am lăsat în pace. Probabil, se temea să nu-l reclam la poliție“***, a mai spus Alexandru. **(S.R.)**

# Academia ieșeană a ieșit din epoca Simionescu

**■ Viorel Barbu este noul președinte al filialei, fiind ales cu unanimitate de voturi ■ alegerile de ieri sînt istorice la Iași, punînd capăt unei domnii ce părea eterne ■ Simionescu are funcții de conducere în Academie de 25 de ani, iar în ultimii 11 ani a fost președinte al filialei Iași ■**

Continuare din pagina 1A

Ultimele alegeri pentru șefia filialei ieșene au avut loc în luna martie a anului 1999. Pentru că cel ce deținea această funcție din 1990, acad. ***Cristofor Simionescu***, avea la acea dată 78 de ani, alegerea sa a fost considerată nestatutară: vîrsta maximă pînă la care academicienii pot deține funcții de conducere este de 80 de ani, iar mandatul lui Simionescu urma să se termine la 82. Candidatura lui a fost contestată atunci de acad. ***Radu Miron***, „venerabilul“ Cristofor Simionescu promițînd că va părăsi fotoliul de președinte pe 17 iulie 2000, dată la care a împlinit 80 de ani. Alegerile au fost tergiversate însă mai mult de un an, ședința prin care a fost investit noul președinte al filialei fiind în acest sens o surpriză. „Epoca“ Cristofor Simionescu a luat sfîrșit, acesta fiind numit totuși de Eugen Simion președinte de onoare al filialei.

După ce a fost „debarcat“ de la șefia filialei ieșene, Cristofor Simionescu l-a propus pentru funcția de președinte pe acad. ***Viorel Barbu***, în prezent vicepreședinte al Academiei și director al Institutului de Matematică „Octav Mayer“. Propunerea a fost acceptată în unanimitate de academicienii ieșeni, matematicianul Viorel Barbu obținînd în urma votului secret 15 voturi din tot atîtea exprimate. Singurii care au lipsit de la alegeri au fost acad. ***Constantin Corduneanu***, stabilit în Statele Unite, și ***Bogdan Simionescu***, fiul fostului președinte al filialei, devenit recent membru corespondent al Academiei. ***„Nu am fost decis să candidez, am fost convins abia în preziua alegerilor“***, ne-a declarat acad. Viorel Barbu.

În vîrstă de 60 de ani, Viorel Barbu a fost considerat de toți membrii filialei ieșene drept cea mai bună soluție pentru șefia filialei din Iași, fiind cel mai tînăr din cei șapte membri titulari ai Academiei.

„Epoca“ Cristofor Simionescu a luat sfîrșit, acesta fiind numit totuși de Eugen Simion președinte de onoare al filialei. Noul președinte este acad. Viorel Barbu (foto stînga), în prezent vicepreședinte al Academiei și director al Institutului de Matematică „Octav Mayer“. Schimbările au fost votate în unanimitate de cei prezenți.

### Barbu și-a propus să crească producția de academicieni la Iași

***„Problema era aceea a întineririi și aceasta s-a realizat. Soluția care s-a găsit este excelentă, academicianul Barbu fiind, din punct de vedere profesional, consacrat în adevăratul sens al cuvîntului, dar și un foarte bun manager. Este un om cu autoritate, care are disciplina muncii și care se bucură de încrederea tuturor“***, spune acad. ***Gheorghe Platon***, cel care a deținut pînă luni funcția de secretar al filialei ieșene. ***„Alegerea este perfectă și eu am susținut-o cu toată seriozitatea“***, a declarat și acad. Radu Miron. Vîrsta nu a fost însă singurul atu al lui Viorel Barbu, mulți dintre colegii lui apreciindu-i exeperiența sa managerială, atît ca vicepreședinte al Academiei, cît și ca rector al Universității „Al.I.Cuza“, în perioada 1981-1989: ***„Consider optimă această alegere deoarece, fiind vicepreședinte al Academiei, domnul Barbu cunoaște rosturile de la București și are experiență managerială ca rector“***, este de părere prof.dr. ***Victor Spinei***, membru corespondent al Academiei. Deși cumulul de funcții nu este nestatutar în cadrul Academiei, președintele Viorel Barbu susține că la alegerile pentru conducerea Academiei care vor avea loc la începutul anului viitor nu va mai candida la funcția de vicepreședinte. Aceasta, probabil, și pentru că și-a propus foarte multe obiective pentru perioada acestui mandat. Unul dintre ele este sporirea numărului de academicieni, lucru foarte dificil în condițiile în care, în total, Academia nu poate număra mai mult de 181 de membri titulari și corespondenți. ***„Academia ar trebui să fie mai prezentă în Iașul cultural și Iașul universitar“***, rezumă Viorel Barbu un alt obiectiv al său, cel referitor la imaginea instituției pe care o conduce. Cel mai important țel pe care și l-a fixat noul președinte al academicienilor ieșeni este însă acela de a aduce titlul de excelență pentru cît mai multe din cele 16 institute ieșene, titlu care reprezintă finanțări substanțial mai mari.

Pe perioada mandatului care începe acum, Viorel Barbu va fi secondat de prof.dr. ***Constantin Toma***, membru corespondent al Academiei, ales luni secretar al filialei după două tururi de scrutin. Constantin Toma a fost propus pentru această funcție de acad. ***Valeriu Cotea***, alte două propuneri fiind făcute însă de academicianul Radu Miron: ***Alexandru Zub*** și ***Tudorel Dima***, ambii membri corespondenți. Alexandru Zub a refuzat însă această funcție, Constantin Toma obținînd în primă fază nouă voturi. Avînd nevoie de două treimi din voturile celor prezenți, alegerile s-au reluat, secretarul filialei ieșene fiind ales cu zece voturi. **(Mirela CORLĂȚAN)**

### Simionescu deține funcții de conducere de 50 de ani

Anul 2001 a fost unul jubiliar pentru academicianul ***Cristofor Simionescu***. A împlinit jumătate de veac de cînd deține funcții de conducere și un sfert de veac de cînd ocupă un fotoliu de șef în cadrul Academiei Române. Deși funcția de președinte al filialei ieșene a Academiei o deține doar din 1990, cariera sa de șef a început însă cu patru decenii mai înainte. În 1951 a devenit prorector al Universității Tehnice „Gheorghe Asachi“, timp de 23 de ani deținînd apoi funcția de rector al acestei instituții. Aceasta pînă în 1976, cînd a fost numit în prezidiul Academiei Române, ca vicepreședinte. În perioada iunie 1977-martie 1980, concomitent, a fost și președintele interimar al Academiei. În paralel cu funcțiile deținute la conducerea Universității Tehnice și Academiei, acad. Cristofor Simionescu a deținut din 1970 și funcția de director al Institutului de Chimie Macromoleculară „Petru Poni“.

La alegerile pentru conducerea filialei ieșene din 1999, cînd candidatura sa a fost considerată nestatutară, acad. Simionescu a declarat că va părăsi ambele fotolii în iulie 2000, la vîrsta de 80 de ani. Și-a onorat promisiunea cu un an mai tîrziu, funcția de președinte al filialei fiind deținută de luni de acad.

Viorel Barbu, iar directorul la „Petru Poni“ a fost desemnat puțin mai devreme nimeni altul decît fiul său, ***Bogdan Simionescu.*** **(M.C.)**

# Doi frați sînt disputați de tată și bunici

**■ pentru că părerile membrilor CPC au fost împărțite, hotărîrea acesteia a fost amînată cu o săptămînă**

Soarta a doi copii se află la jumătatea drumului dintre tată și bunică, nici unul dintre aceștia nevoind să renunțe la ce le e mai drag. ***Vlad***, de zece ani, și sora lui, ***Monica***, de cinci ani, sînt de doi ani în îngrijirea bunicii materne, de la moartea mamei lor. Tatăl, care a plecat în Portugalia la muncă din 1998, își vrea acum copiii înapoi. ***„Eu i-am crescut încă de cînd erau o firimitură și acum vine să mi-i ia de-a gata“***, a spus bunica maternă, ieri, în fața Comisiei pentru Protecția Copilului (CPC). De cealaltă parte, tatăl a încercat să convingă Comisia că nu va mai pleca de lîngă copii: ***„De acum înainte o să am grijă de ei, nu mai am de gînd să plec din țară“***, a spus ***Vasile Cîrlig***. CPC nu s-a putut hotărî cui să dea dreptate. O anchetă socială a arătat că tatăl are mijloace să-și întrețină copiii, cu atît mai mult cu cît locuiește cu părinții, la țară. ***Mirela Feraru***, membră CPC, crede că acest lucru nu e suficient: ***„Trebuie să avem grijă de psihicul copiilor, nu numai de vacile din bătătura tatălui“***, a declarat Feraru. Directorul Direcției pentru Protecția Copiilor (DPC) a preferat să amîne verdictul: ***„Este o dilemă. După lege, copiii ar trebui să meargă la tată, dar sufletește e greu de spus“***, a afirmat Pintilie Penciuc. O nouă anchetă socială va hotărî ce se va întîmpla cu copiii. **(Cătălin PRISACARIU)**

Angajații de la Centrul de Plasament Popricani nu înțeleg de ce fostul director Zaharia a fost consultat în privința concedierilor

# Concedierile de la Popricani au tulburat apele

**■ unii angajați amenință cu greva foamei, iar alții spun că cei din conducere s-au dispensat de persoanele incomode**

Centrul de plasament Popricani a devenit coșmarul angajaților.

Reducerea numărului de copii din centru a dus la disponibilizarea unei părți din personal. Contestațiile în privința deciziei nu au întîrziat să apară. Doi dintre disponibilizați s-au prezentat ieri la Comisia pentru Protecția Copilului, solicitînd explicații de la președintele ***Ioan Serbina***. ***„Este o restructurare de personal, din cauza scăderii numărului de copii. Știu că nu e ușor“***, a afirmat Serbina. Contestatarii, însă, nu vor să renunțe. ***„Mie nu-mi mai rămîne decît să fac greva foamei, pentru că am cinci copii pe care nu mai am cu ce să-i cresc, în pragul Sărbătorilor“***, a spus ***Rodica Radu***, fostă îngrijitoare la Popricani.

De la aproape o sută de copii, cîți se aflau în centrul de la Popricani, nu au mai rămas decît 60. Scăderea se datorează faptului că mulți copii au fost transferați la școli speciale sau au fost externați pentru limită de vîrstă.

Proporțional, a scăzut și numărul angajaților, de la peste 50 la 37. O parte a disponibilizaților nu are însă de gînd să accepte situația. ***„Din Consiliul de Administrație care a hotărît disponibilizările a făcut parte și Dorin Zaharia, fostul director, care a dat afară oamenii care-l incomodau“***, a declarat ***Ioan Sculeac.***

Acesta este calificat fochist, dar a fost mutat la întreținere, în 1998. Deși și-a cerut postul înapoi, susținut și de Serbina, Sculeac a rămas tot la întreținere. Zaharia a preferat să numească în locul lui un alt angajat, necalificat. Între timp, postul de la întreținere s-a desființat iar Sculeac a rămas pe drumuri.

***„A fost ultimul Consiliu de Administrație la care a participat Dorin Zaharia, în calitate de fost director“***, a explicat actualul director de la Popricani, ***Puiu Vrînceanu***. Zaharia nu a putut fi contactat, fiind în concediu. **(Cătălin PRISACARIU)**

# Proxenetul Cotaia vrea reviste sexy în celulă

**■ capul rețelei de carne vie pe relația Botoșani - Iași - Italia i-a luat la mișto pe gardieni, intrînd în greva foamei pentru că, printre altele, n-are cine să dea mîncare cîinelui pe care l-a lăsat acasă**

Un tînăr arestat preventiv a intrat în greva foamei pentru motive cel puțin ciudate. ***Robert Cotaia Sandu***, arestat în urmă cu aproximativ o lună sub acuzația „proxenetism“, a refuzat de la sfîrsitul săptămînii trecute să mai mănînce. Tînărul se află în arestul Poliției pentru cercetări, fiind acuzat că a cumpărat și apoi a determinat să practice prostituția mai multe fete din Iași și Botoșani. Robert Cotaia a fost vizitat ieri în arest de un procuror de la Parchetul de pe lîngă Tribunalul Iași, căruia i-a povestit motivele pentru care a intrat în greva foamei.

Astfel, magistratul a aflat că tînărul este îngrijorat de soarta unui cîine rasa pittbull, care a rămas fără stăpîn și care mănîncă numai carne de vită. Robert Cotaia i-a spus procurorului că vrea să-și îngrijească animalul, însă nu este singurul motiv pentru care refuză hrana. El este nemulțumit că amicii săi îi folosesc Jeep-ul și că plătește chirie pentru două apartamente din Iași pe care nu le folosește. În plus, Robert Cotaia a mai spus în fața magistratului că a lăsat în acele apartamente mai multe sticle de whiski de calitate superioară și nu vrea ca proprietarii să-i consume băuturile. Arestatul a adus mai multe argumente asemănătoare pentru refuzul hranei. În finalul discuției cu procurorul, Robert Cotaia Sandu a spus că este dispus să renunțe la greva foamei cu o singură condiție: să primească în arest reviste sexy.

Dorințele sale au fost ascultate cu răbdare de procuror, însă magistratul i-a explicat că nici una din nemulțumirile sale nu poate fi rezolvată. Arestatul a plecat astfel în celulă hotărît fiind să nu mănînce nimic măcar pînă cînd nu va primi revistele solicitate. **(R. BURLACU)**

# Statul îi duce cu vorba pe studenți de aproape două luni

**■ pentru că încă nu și-au primit legitimațiile, ei trebuie să plătească prețul întreg al biletelor de tren**

Cîteva mii de studenți ieșeni, majoritatea din anul I, sînt disperați că nu au primit încă legitimații de călătorie, fiind nevoiți să-și plătească integral biletele de tren. ***„Nu înțeleg de ce în acest an nu s-au dat încă aceste legitimații. Eu merg săptămînal acasă, la Vaslui, și plătesc 24.000 de lei în loc de 12.000 de lei. Sînt însă alții care merg pe distanțe mai mari și plătesc mult mai mult, mai ales la accelerat“***, spune revoltată Anca B., studentă în anul I la Facultatea de Litere. Nemulțumirea studenților este cu atît mai mare cu cît unele secretariate le-au dat adeverințe de student, cu care însă la Agenția CFR nu li se acordă reducerea de 50% și trebuie să scoată din buzunar suma integrală. Șeful Direcției pentru probleme social-studențești de la „Cuza“, ***Romulus Dămăceanu*** spune că întîrzîierea nu se datorează însă universităților, ci firmei care tipărește legitimațiile de student, Romdidact, și care nu le-a transmis pînă acum instituțiilor de învățămînt. ***„Noi am făcut cerere pentru 10.100 de legitimații, dar nu am reușit încă să aflu dacă au fost tipărite“***, spune Romulus Dămăceanu. Studenților li s-a „tăiat“ reducerea pentru transport timp de două luni pentru că s-a schimbat titulatura Ministerului Educației Naționale în Ministerul Educației Cercetării, motiv pentru care s-au tipărit un alt fel de legitimații. **(Mirela CORLĂȚAN)**

# Profesorii care predau la Centrul de Excelență fac muncă voluntară

**■ deși ei ar trebui plătiți din venituri extrabugetare, șeful IȘJ, Mihai Dumitriu, afirmă că nu are de unde să-i plătească**

Profesorii de la Centrul Regional de Excelență nu au primit bani de cînd lucrează cu elevii capabili de performanță. La Centrul de Excelență s-au înscris 640 de elevi care, pentru două ore pe săptămînă, sînt pregătiți de 70 profesori cu experiență în concursuri școlare. ***Seryl Talpalaru***, directorul Centrul Regional de Excelență, spune că în ordinul Ministerului Educației și Cercetării referitor la înființarea instituției pe care o conduce erau prevăzute anumite recompense pentru profesori, ei urmînd a fi plătiți din veniturile extrabugetare ale Inspectoratului Școlar Județean (IȘJ). ***Mihai Dumitriu***, șeful ISJ, afirmă că nu are banii necesari pentru a face plata cu ora către aceste cadre didactice. Seryl Talpalaru susține că mulți dintre profesorii care predau la Centrul de Excelență sînt profesioniști entuziaști și lucrează în timpul lor liber pentru a obține satisfacții profesionale. Directorul Centrului Regional de Excelență speră ca de la 1 ianuarie 2002, profesorii să fie plătiți pentru orele făcute la Centrul de Excelență. Potrivit unei ordonanțe de urgență în curs de aprobare, o oră de predare la Centru ar putea fi recompensată cu contravaloarea a trei ore la școala unde predau, adică 150-200.000 lei. **(Corina GÎLCĂ)**

Seryl Talpalaru, directorul Centrului Regional de Excelență

# Noul Cod al Muncii va pune biciul pe patroni

■ angajații vor primi sporuri dacă lucrează sîmbăta și duminica ■ ei își vor putea negocia individual contractul de muncă ■

**Munca la români va fi redefinită. Proiectul unui Cod al Muncii a fost definitivat de Ministerul Muncii. Noul Cod îl va înlocui pe cel din 1972 și este conceput în acord cu legislația europeană în domeniu. „Se dorește o mai mare flexibilitate în domeniul muncii, în special în relațiile dintre angajator și angajat", a comentat proiectul George Albulescu, inspector-șef la Inspectoratul Teritorial de Muncă (ITM) Iași. „Nu se mai poate aplica un cod al muncii socialist într-o societate care se vrea capitalistă", a apreciat Mirela Feraru, directoarea Direcției Muncii și Solidarității Sociale (DMSS) Iași.**

Marian Sîrbu, ministrul Muncii

Noul Cod al Muncii poate fi văzut ca avantajos pentru angajat. Proiectul prevede acordarea unor sporuri și indemnizatii, în cazul concedierilor sau în cazul în care se lucrează si sîmbăta și duminica. ***„Angajatul va fi, astfel, mai protejat, din moment ce se stabilesc exact condițiile de salarizare"***, a spus *Mirela Feraru.*

Directoarea DMSS crede că noul cod va avea impact și asupra șomajului: ***„Angajații vor fi mai motivați să-și păstreze locurile de muncă, iar șomerii să-și caute unul, ceea ce va duce și la o oarecare scădere a șomajului"***, a adăugat Feraru. Un alt avantaj pentru angajați este că-și vor putea negocia clauzele contractului de muncă: ***„Se va ști, foarte clar, care sînt atribuțiile angajatului și retribuția pe care o va primi, fără să mai intervină conflicte cu angajatorul din cauza deficiențelor legislative"***, a declarat ***George Albulescu.***

Proiectul mai prevede ca plata salariilor să fie făcută prin cont bancar, ca angajatorul să poată suspenda contractul în cazul unei greve ilegale. De asemenea, se stabilesc noile condiții de suspendare si încetare a contractului de muncă. **(Cătălin PRISACARIU)**

## O prevedere aberantă poate trimite patronii în faliment

Patronii au toate motivele să se simtă amenințați de noul act normativ și din cauza faptului că statul le cere înființarea unui fond de garanție pentru plata salariilor. Acest fond ar trebui să fie cel puțin de două ori mai mare față de întregul fond de salarii anual. O asemenea măsură ar putea împinge la faliment multe firme, ținînd cont că patronul nu poate folosi acești bani puși deoparte decît numai în momentul în care se află în imposibilitate de a plăti salariile.

Chiar și atunci are nevoie de acordul sindicatului. Această prevedere apare ca aberantă în condițiile în care majoritatea societăților comerciale din România plătesc salariile de pe o lună pe alta. ■

# Cine va deveni stăpînul vinurilor de Bucium?

■ mîine este ultima zi în care se pot depune oferte pentru cumpărarea „Agroindustriala Bucium" ■ de la București s-au luat trei caiete de sarcini ■

Mîine este ultima zi în care pot fi depuse ofertele pentru cumpărarea societății „Agroindustriala Bucium" SA. Dosarul de prezentare și caietul de sarcini au fost achiziționate, contra sumei de 35 milioane de lei, de trei persoane juridice. ***„Una este PAS-ul societății, iar alta are sediul în Satu Mare"***, ne-au declarat surse care au dorit să-și păstreze anonimatul. Metoda de privatizare este negocierea directă. Pe baza ofertelor depuse pînă joi, la ora 16.30, la sediul central al Agenției Domeniilor Statului (ADS), se va efectua o preselecție. Aceasta urmează să aibă loc în data de 28 noiembrie. Firma cu cea mai bună ofertă va începe negocierile cu ADS-ul, după care se va ajunge la forma finală a contractului de vînzare-cumpărare.

Capitalul social al fostului IAS Bucium este de 19,8 miliarde lei, ADS-ul deținînd un pachet de 99,9% din acțiuni. Întregul pachet a fost scos la vînzare. Valoarea nominală a unei acțiuni este de 25.000 lei. Prețul de ofertă este de 97.760 lei/acțiune, valoarea acțiunilor scoase la vînzare ajungînd astfel la 77,4 miliarde de lei. Datoriile totale ale societății atingeau la data de 31.08.2001, suma de 122 miliarde de lei. Suprafața deținută este de 1.032 de hectare, aceasta urmînd să fie concesionată de la ADS de către viitorul proprietar. Garanția pe care persoanele ce au cumpărat caietul de sarcini trebuie să o depună pentru a participa la negocieri se ridică la 4,2 miliarde lei.

În fiecare an, Agroindustriala Bucium produce circa 450 de vagoane de vin, fiecare cu o capacitate de 16.000 de litri, adică 7.200 de tone. Capacitatea de depozitare este de 1.400 vagoane. Pe cele 700 de hectare plantate cu vie, predomină soiuri de fetească albă, fetească regală, aligote și muscat otonel. Din producția totală, aproximativ 30% este exportată, ponderea deținînd-o Germania. **(C. PAVEL)**

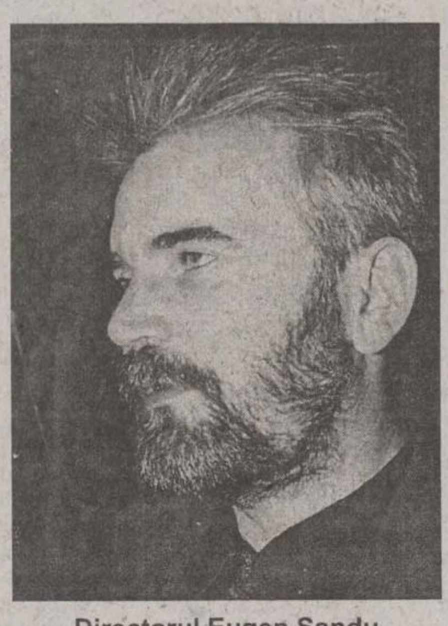

Directorul Eugen Sandu împreună cu PAS-ul de la Bucium sînt în cărțile privatizării

# „The Economist" prezice cît va fi creșterea României

Economia românească va crește cu 3,5%, anul viitor și cu 4,2% în 2003, în comparație cu 4,5% în acest an, se arată în cel mai recent raport despre România al Economist Intelligence Unit (EIU), divizie a The Economist Group. Nivelurile de creștere consemnate în prognozele EIU sînt inferioare celor convenite de Guvern cu Fondul Monetar International, de 5% în anul 2002 și 5,2% în 2003.

PIB pe cap de locuitor este anticipat la 1.700 de dolari în acest an, la 1.890 de dolari în 2002 și la 2.110 dolari pentru 2002. EIU se așteaptă ca produsul intern brut calculat pe baza parității puterii de cumpărare să se situeze la 4.732 de dolari în 2001, la 4.949 de dolari anul viitor și la 5.253 de dolari peste doi ani.

Estimările EIU iau în calcul deteriorarea climatului economic global, accentuată de atentatele teroriste din Statele Unite, și politica fiscală promovată de Executiv anul viitor, care va viza reducerea deficitului bugetar, a arieratelor din economie, ca și unele măsuri de prevenire a unei creșteri economice nesustenabile.

### Inflație de 15% în 2003

Inflația va continua, potrivit raportului, trendul descendent configurat în acest an, susținută și de scăderea prețurilor la țiței pe plan internațional, și va depăși cu puțin obiectivul de 30% anunțat de Guvern pentru sfîrșitul acestui an. Tendința înregistrată pe plan mondial de micșorare a prețurilor la energie, precum și politicile fiscale și monetare stricte promovate de Executiv vor determina reducerea ratei inflației la 23% anul viitor și la 15 % în 2003.

Raportul EIU prevede un curs de schimb de 31.877 lei pentru un dolar la sfîrșitul acestui an și de 35.779 lei, respectiv 38.926 lei pentru 2002 și 2003.

### Anul viitor riscurile politice pot fi semnificative

În ceea ce privește riscurile politice, studiul estimează că acestea vor fi semnificative anul viitor, cînd populația se va confrunta cu dificultățile generate de politica de austeritate a guvernului și de scăderea ritmului de creștere a economiei mondiale. Continuarea trendului economic global descrescător ar putea afecta posibilitatea României de a obține finanțare externă, întrucît fluxurile de capital către economiile în curs de dezvoltare sînt în scădere ca urmare a reticenței investitorilor față de plasamentele riscante.

Cu toate acestea, divizia Economist Group apreciază că Executivul actual duce o politică economică mai coerentă și mai eficientă decît cabinetele anterioare și se așteaptă ca Guvernul Năstase să reziste presiunilor sociale și să îndeplinească angajamentele luate față de Fondul Monetar International și Banca Mondială. ■

# 82% dintre firmele controlate de comisarii ieșeni au fost sancționate

În urma controalelor efectuate de către comisarii Gărzii Financiare Iași, în acest an s-au adunat suplimentar la buget 61 de miliarde de lei. Din 2.773 agenți economici controlați, 2.281, adică 82%, au fost sancționați.

***„Am avut 87 de acțiuni de control efectuate în comun cu organele de poliție, iar în 23 de cazuri s-au deschis dosare penale pentru acte de evaziune fiscală. Numai aceste firme au prejudiciat statul cu 31 de miliarde de lei"***, declară ***Maria Țăranu,*** purtătorul de cuvînt al Direcției Județene a Finanțelor Iași.

Cele mai multe controale s-au efectuat la societățile care comercializează produse supuse accizelor: alcool, tutun, cafea sau produse petroliere pentru că în aceste domenii se înregistrează evaziunile fiscale cele mai mari. Urmează apoi piețele, tîrgurile și oboarele, firmele ce se ocupă de morărit și panificație și nu în ultimul rînd cele ce organizează jocuri de noroc. Conform tematicii recomandate de Ministerul Finanțelor, în vizorul Gărzii Financiare se află acum firmele care se ocupă de colectarea deșeurilor reciclabile.

Amenzile cele mai multe provin din diferențele de impozite și taxe care se referă la faptul că declarațiile în acest sens ale societăților comerciale nu au corespuns cu realitatea, precum și din lipsa din dotare a caselor de marcat. ***„Numai din confiscările dispuse ca sancțiuni s-au strîns 28 de miliarde de lei"***, explică Maria Țăranu.

Proaspătul comisar-șef al Gărzii Financiare Iași, ***Marian Bosianu,*** care asigură interimatul, ne-a declarat: ***„Am luat pentru început cîteva măsuri organizatorice privind respectarea programului și a disciplinei în muncă. Sub aspect metodologic, eu nu-mi propun să stîrpesc evaziunea, pentru că este un lucru imposibil, ci să aduc nivelul acesteia la niște limite rezonabile, prin menținerea unui program susținut de monitorizare a desfășurării activității economice pe teritoriul întregului județ"***. **(Claudia ENEA)**

## PE SCURT

### Clubul Rotary 2000 și-a ales președintele cu doi ani înainte

***Daniel Condurache,*** profesor la Universitatea Tehnică, a fost ales luni seara președinte al clubului „Rotary 2000" pentru perioada 2003- 2004. ***„La noi, alegerile se fac cu mult înainte pentru ca cel care va deveni președinte într-o anumită perioadă să știe cum se lucrează cu alte cluburi din afară, să poată stabili contacte și să se obișnuiască cu sistemul nostru. Pentru perioada 2002 - 2003 a fost ales de mai demult fostul prefect, domnul Dan Gîlea care va prelua mandatul de la mine"***, a spus ***Gabriel Mardarasevici,*** președintele în exercițiu al clubului „Rotary 2000". Clubul a primit acreditarea în martie 2000 și pînă la ora actuală a reușit să-și facă 44 de membri care activează în diferite domenii. Din rîndul oamenilor de afaceri, printre membri se numără: ***Bogdan Pițigoi,*** proprietarul grupului „Tester", ***Gabriel Terinte,*** director la „Bruni Food", ***Adrian Butucă,*** patronul de la „Polirom", ***Marian Berdan,*** proprietarul societății „Electra", ***Iulian Dascălu*** de la „Iulius Mall", ***Paul Pricop*** de la „Niciman" și alții. Unul dintre principiile după care se ghidează membrii unui astfel de club închis este acela de a fi prieten cu cei din interior și de a servi comunitatea din care fac parte. **(Ana PRODAN)**

### A început dizolvarea firmelor care nu și-au majorat capitalul social

Camera de Comerț și Industrie a României (CCIR) a început procedura de dizolvare a societăților comerciale care nu și-au îndeplinit obligația de majorare a capitalului social la nivelul minim legal, în conformitate cu prevederile Legii 314/2001 privind reglementarea situației unor societăți comerciale. Legea stabilește obligativitatea societăților cu răspundere limitată de a-și majora capitalul social pînă la nivelul de două milioane de lei, respectiv de 25 de milioane de lei în cazul societăților pe acțiuni. La sesizarea CCIR, judecătorul delegat de Tribunalul București la Oficiul Național al Registrului Comerțului a constatat, prin încheierile pronunțate luni, 19 noiembrie, dizolvarea societăților comerciale care nu și-au completat capitalul social la nivelul minim.

### Peugeot 307 este mașina anului în Europa

Un juriu format din 55 de ziariști europeni specializați în industria auto au votat modelul Peugeot 307, produs de compania franceză PSA Peugeot Citroen, drept mașina anului 2001 în Europa, transmite Reuters. Peugeot 307, lansat în luna aprilie pentru a concura modelul Volkswagen Golf, a fost vîndut pînă în prezent în peste 250.000 de exemplare. Autoturismul a surclasat alte 29 de autoturisme lansate pe piață în acest an, printre care Renault Laguna, Fiat Stilo, modelul Mini realizat de BMW, Honda Civic, Citroen C5 și Jaguar X-Type.

# Opel intră în viteză în Iași

■ în fața Metro s-a deschis un show room și un service pentru autoturismele Opel

**Firma Gold & Platin a deschis la Iași un nou show room, unde se comercializează autoturisme Opel. Alături de punctul de vînzare s-a deschis și un service autorizat de Opel. Acestea sînt situate pe drumul național Iași - Tg. Frumos, vis-a-vis de Metro.**

***„Pentru construcția obiectivelor s-au investit aproximativ 1.000.000 de dolari"***, ne-a declarat *Yavuz Hatinoglu* proprietarul firmei Gold & Platin. Clădirea a fost realizată în colaborare cu firma de construcție Alex. La deschiderea oficială de ieri a participat viceprimarul municipiului Iași, ***Vasile Dumitriu*** și subprefectul județului, ***Viorel Soroceanu*** care au tăiat și panglica oficială.

Gold & Platin a fost fondată în anul 1993 și a început prin a-și desfășura activitatea în domeniul comerțului en-gros cu produse alimentare și nealimentare la nivel local cît și național. În anul 2000 a început colaborarea cu firma Adam Opel AG, devenind cel de-al optulea dealer Opel din România și primul din Moldova, aria de exclusivitate fiind reprezentată de județele Iași, Suceava și Botoșani. Pentru activitatea desfășurată în anul 2000, acestă companie a obținut locul întîi în topul întocmit de Camera de Comerț din Iași la secțiunea comerț cu ridicata.

Principalele servicii pe care le oferă noua investiție sînt: salonul de prezentare, vînzări de automobile noi, service auto, vopsitorie, asistență tehnică rutieră, comercializarea de piese de schimb originale Opel și accesorii auto (uleiuri de motor Shell, anvelope, alarme de mașini, sisteme audio pentru mașini).

Autoturismele pot fi cumpărate cu prețuri începînd de la 15.840 mărci germane. Mașinile pot fi achiziționate în sistem de leasing, atît financiar cît și operațional pe o durată de pînă la 4 ani cu avans pornind de la 20%.

De asemenea, firma Gold & Platin propune și alte modalități de plată cum ar fi: rate prin intermediul creditelor bancare adresate populației, cash, sau compensarea totală sau parțială cu alte bunuri, servicii și alte creanțe.

Referindu-se la planurile de viitor, propietarul firmei, Yavuz Hatinoglu a declarat că ***„în urma colaborării cu firma Adam Opel AG, urmează să deschidă noi reprezentanțe în Galați, Brăila și Tulcea, se pare că vom colabora tot cu cei de la compania de construcții Alex, cînd vom începe demararea lucrărilor în sudul țării"***. **(Dan CONSTANTIN)**

Mașinile pot fi achiziționate și în sistem de leasing

## Curs calculat de BNR, 20.11.2001

**31.380 lei/dolar**

**14.170 lei/marca**

**27.715 lei/EURO**

CURSUL CASELOR DE SCHIMB

| BĂNCI | Dolar SUA C | Dolar SUA V | Marcă germană C | Marcă germană V |
|---|---|---|---|---|
| BRD (tel. 213050) | 31.200 | 31.500 | 13.850 | 14.240 |
| BCIT (tel.211740) | 31.080 | 31.580 | 13.921 | 14.244 |
| Banca Agricolă Raiffeisen (tel.210.130) | 31.270 | 31.470 | 13.920 | 14.180 |
| Banca Transilvania (tel.215011) | 31.300 | 31.500 | 13.790 | 14.170 |
| Eurom Bank (tel.277905) | 31.150 | 31.460 | 13.900 | 14.250 |
| AlphaBank (tel.212009) | 31.250 | 31.450 | 13.932 | 14.242 |
| Mindbank (tel.219668) | 31.300 | 31.600 | 14.000 | 14.250 |

| Casele de schimb valutar | Dolar SUA C | Dolar SUA V | Marcă germană C | Marcă germană V |
|---|---|---|---|---|
| Olimp (215524) | 31.100 | 31.350 | 13.800 | 14.000 |
| ACR (112345) | 31.400 | 31.500 | 13.900 | 14.050 |
| Nasty Change (tel.094527333) | 31.350 | 31.540 | 13.850 | 14.140 |
| Tarom (115309) | 31.300 | 31.450 | 13.800 | 14.100 |
| Romania Exchange (tel.092/642274) | 31.330 | 31.550 | 13.850 | 14.079 |

Curs valabil în data de 20.11.2001

Monitorul
Ziarul care stă de vorbă cu oamenii
vă oferă
indaco
Computers & Networking Software Developer
Lege Start
SERVICIU GRATUIT
de acces online la cea mai mare bază de date legislative din România
www.indaco.ro
Parola de azi: 682254Z8

10.000 lei = 1 leu

# La anul vom avea „leu greu"

■ BNR dorește tăierea a patru zerouri din coada monedei naționale ■ procesul va începe anul viitor ■

Continuare din pagina 1A

***„Consiliul de Adiministrație al BNR nu a luat nici o decizie în privința oportunității introducerii leului greu sau a unei date privind această operațiune. Acest proces trebuie să fie unul de închidere a unei etape inflaționiste și nu o cosmetizare. Experiența a demonstrat că nu trebuie neapărat făcut atunci cînd inflația ajunge la 10%, ci mai degrabă cînd există un trend dezinflaționist cert, astfel ca demonetizarea să ajute la creșterea încrederii în moneda națională și implicit la scăderea inflației. Este o decizie cu implicații politice care presupune consultarea Guvernului și chiar implicarea Parlamentului pe segmentul legislativ"***, a adăugat Isărescu.

În opinia Guvernatorului, trecerea la „leul greu" este un proces care durează între 12 și 16 luni, iar o astfel de decizie nu poate fi luată nici într-un an electoral cum este 2004, nici în 2005-2006, cînd vom fi foarte aproape de integrarea în Uniunea Europeană.

Dacă orizontul de integrare devine vizibil în 2005- 2006, față de anul 2007 care a fost luat în calcul în strategia de dezvoltare a României, nu se mai pune problema denominării.

Costurile procesului de tăiere a unor zerouri din coada leului nu vor depăși costurile cerute de emisiunea de monedă în condiții inflaționiste, în care cea mai mare bancnotă reprezintă echivalentul a 15 dolari.

***„În momentul denominalizării se realizează o structură optimă de cupiuri, deci o optimizare a costurilor. Nu avem probleme de costuri ci de oportunitate politică, socială și de moment. Dorim ca în anul 2002 dezinflația să fie liniară și în România, acest lucru ajutîndu-ne foarte mult în decizia de a tăia cîteva zerouri din leu"***, a precizat Mugur Isărescu.

***„BNR nu va emite bancnota de un milion de lei, pentru că nu voi semna așa ceva"***, a adăugat guvernatorul.

Mugur Isărescu, guvernatorul BNR

Experiența țărilor vecine arată că introducerea unei monede cu putere mai mare a determinat o scădere a ratei de inflație în următorii ani. Polonia a introdus zlotul greu în 1995, după trei ani de dezinflație, și ajuns la o rată a inflației de la 33,2% în 1994, la 28,1% în 1995, 19,9% în 1996 și 10,1% în 2000.

Denominalizarea din Croația este cea mai de succes. Cu o rată a inflației de 1.500% în anul premergător operațiunii, Croația a ajuns la o inflației de 107% în 1994 (anul denominării), 4% în 1995 și 5,4% în 2000. ■

AGENDA BANCARĂ

RoBank
Banca unde contezi

Sucursala Iași, str. A. Panu, nr. 26.
World Trade Center, mezanin 2
Telefon: 278237, fax: 278600

Dobînzi la depozite

| | 1 lună | 3 luni | 6 luni | 12 luni |
|---|---|---|---|---|
| .. LEI | 32.00% | 33.00% | 34.00% | 35.00% |
| .. USD | 4,25% | 4,50% | 4,75% | 4,75% |
| .. EURO, DEM | 4,00% | 4,25% | 4,25% | 4,50% |

Pentru persoanele fizice comisionul este zero, iar dobînda este constantă pe toată perioada depozitului.

SÎNTEȚI ÎNTR-UN IMPAS FINANCIAR ȘI AVEȚI NEVOIE DE BANI?

COOPERATIVA DE CREDIT BANCA POPULARĂ MOLDOVA - IAȘI
INSTITUȚIE AVIZATĂ DE BANCA NAȚIONALĂ A ROMÂNIEI - PRIN HOTĂRÎREA NR. 12 DIN DATA DE 07.05.2001

ACORDĂ ÎMPRUMUTURI FOARTE AVANTAJOASE PERSOANELOR FIZICE,
CU O DOBÎNDĂ DE NUMAI **28% pe an**, ADICĂ:
**2,33% pe lună**

AVANTAJE:
- Pe întreaga perioadă de rambursare a împrumutului, indiferent de rata inflației sau cursul dolarului, **dobînda rămîne neschimbată, respectiv 28% pe an.**
- Împrumutul se garantează cu giranți - **nu se solicită garanții materiale**.
- **Nu se impun condiții** - fiecare persoană poate utiliza după dorință și nevoi împrumutul acordat.

Relații suplimentare la sediul băncii - str. I.C. Brătianu nr. 20-22 sau la telefon 218 500

BRD BANCA ROMÂNĂ PENTRU DEZVOLTARE
GROUPE SOCIETE GENERALE

STEJAR UN PROGRAM FINANCIAR PERSONAL

Pentru următorii 5 ani - sau 1.825 de zile - aveți planuri sigure pentru familia dumneavoastră! Doi experți financiari - **B.R.D. - Groupe Societé Generale** și **Societatea de Asigurări Commercial Union Asigurări de Viață** - vă ajută să le faceți.

Prin noua asigurare de viață ***"Stejar"***, beneficiați de avantajele unui produs de economisire și de asigurare, în același timp.

Aveți posibilitatea să vă planificați economiile pe termen mediu sau lung după un program pe care îl puteți modela așa cum vă convine.

Pentru informații suplimentare, vă așteptăm la oricare din unitățile **Băncii Române pentru Dezvoltare - Groupe Societé Generale.**

*Cu siguranță viața e frumoasă!*

EDITORIAL

# Carnavalul în direct

## Are, oare, vreun sens să explicăm motivele care au dus la intrarea primarului Constantin Simirad și în PSD?

Există ieșeni pentru care intrarea lui Simirad în PSD nu are nici o importanță. Ei l-au votat atunci cînd a fost lansat de CDR, cînd a condus Partidul Alianței Civice la Iași ori cînd și-a făcut propriul partid. O parte din aceștia ar vota, dacă li s-ar cere, și sub semnul celor trei trandafiri. Este acea parte a electoratului care se atașează aproape idolatru de un lider, cu o imensă capacitate de autoamăgire și care așteaptă un primar salvator. Însă mai există și o parte a unui electorat care l-a votat altădată pe Simirad pentru că nu vedea o alternativă la propunerile PDSR. În timpul celor trei campanii electorale -1992, 1996, sau 2000 - o asemenea logică electorală a prevalat la un segment al intelectualității, cel cu o memorie vie. Pe aceștia Simirad i-a înșelat, i-a șocat. Și scuzele care se fac auzite pentru decizia primarului nu vin, în nici un caz, de la acești ieșeni.

Rămîne să vedem ce efecte s-au produs printre cei apropiați. Cum își rezolvă disonanța cognitivă subordonații săi, acea pleiadă de funcționari mărunți din Primărie care l-au urmărit pe primar ca un alai nobiliar medieval în peregrinările politice? *„Ne comportăm normal“*, spune purtătorul de cuvînt al Primăriei. *„Normal“* însemnînd ce? În nici un caz coerență, verticalitate sau pragmatism. *„Normalitate“*, în această viziune, se traduce prin oportunism, frica pierderii posturilor, condiția umilă a funcționarului public de astăzi, supus șantajului politic.

Ce a avut de cîștigat Simirad, de fapt? A fost un impuls personal al primarului sau alte rațiuni au prevalat? Dorește un post de ambasador sau cauza este numai interesul ieșenilor?

Unele explicații ar putea fi legate de soarta Primăriei, intrată într-o fază de faliment din cauza unui deficit care se cifrează la cîteva sute de miliarde de lei. Să se fi făcut Simirad frate cu PSD-ul ca să treacă, cu fruntea sus, și podul acestei guvernări? Speră în transferuri de la bugetul central? Într-adevăr, aici Simirad s-ar pune pe aceeași lungime de undă cu etatismul partidului de guvernămînt.

Un alt tip de explicație ar fi cel de ordin personal. Puneți-vă în locul său. Ce-ar face un primar pentru care viața este un lung șir de festivități publice, de sărbători mondene ori de discuții personale și amicale cu mai marii zilei, după ce se încheie mandatul? Ce perspectivă ar avea în continuare Simirad? Să-și crească nepoții? Pentru un om public care a marcat viața unui oraș timp de 10 ani este o perspectivă imposibilă. Parcă ceva ar trebui să-i urmeze Primăriei. Nu neapărat acum, pe loc, un post în diplomație, ci în perspectivă.

Dar are oare vreun sens explicarea motivelor, încă nelămurite, care au dus la această intrare în PSD? Are vreun rost să căutăm un calcul ascuns în acțiunile politice ale primarului?

Prin umorul său popular și jovial, văzut de către ieșeni ca un fel de summa a înțelepciunii, o specie a ironiei și autoironiei, primarul ne face inițierea în carnavalul ieșean. Prin faptul că acordă distincții, cu aceeași larghețe, lui Ilie Ilașcu și lui Corneliu Vadim Tudor sau lui Adrian Năstase, prin faptul că se simte la fel de familiar lîngă autorul volumului *„Naționalistul“* și lîngă liderul comunității evreiești din Iași și mai ales prin faptul că îi acordă cui se nimerește diploma de cetățean de onoare al orașului, el răstoarnă lumea oficială, ierarhică, generînd spontan o lipsă generală de statusuri. Prin acțiunile sale carnavalești, el dă peste cap ordinea rațională a unei societăți, dezmembrînd-o prin ritualuri bufonice. Rezultatul? O formă fluidă, parodică, în care nu există repere, nu funcționează reguli generatoare de onorabilitate, iar orice saltimbanc este binevenit să-și dea obolul. Prin traseul politic pe care și l-a asumat, Simirad neagă programatic orice diferență dintre stînga și dreapta, dintre liberalismul civic al Alianței Civice, dintre creștin-democrația țărăniștilor sau social-democrația de tip Năstase.

El ne spune că diferențele sînt pur și simplu o tîmpenie, fiindcă acționează în numele unui pragmatism infantil, al unei naivități de operetă, care nu poate fi incriminată.

După mutarea de acum cîteva zile, Simirad este la stînga. Acolo i-a și fost locul mereu. Fie că a cochetat cu liberalii ori cu țărăniștii. De aceea, se poate spune că și-a găsit, în sfîrșit, după o serie de peripluri inițiatice, liniștea. O merită. Un aspect ar trebui să fie luat în seamă de către liderii PSD. Simirad va fi la fel de incomod ca și pînă acum. Va mînui la fel de bine buzduganul declarațiilor critice despre PSD, așa cum a reușit și împotriva foștilor prieteni, sau, cum spune chiar el, a *„finilor“* săi.

Simirad în PSD este incomod pentru mai mulți decît atunci cînd nu era în partidul de guvernămînt. Are mulți adversari care îl vorbesc pe la colțuri și care își înăbușă nemulțumirile, cu toate că și-au adaptat limbajul la cel impus de Solcanu sau de la centru. Disputa cu adversarii sau cu foștii săi colegi va deveni, de acum înainte, deliciul tuturor, un carnaval în direct.

**Mihai CHIPER**

HOMO VALACHUS

# Realități ficționale

Codrin Liviu CUȚITARU

V-ați întrebat vreodată de ce scenele spectaculoase (o urmărire cu mașini, să spunem) - dintr-un film american oarecare - nu seamănă deloc cu echivalentele lor din producțiile europene? ***Nu seamănă***, desigur, în sensul grandorii desfășurării (un atribut prin excelență american), pentru că, altfel, filmul făcut pe Vechiul Continent s-ar putea să fie mai închegat, mai „serios“ ori mai „bun“ - cum obișnuim să constatăm - decît corespondentul lui de inspirație yankee. Probabil că aveți deja un răspuns parțial - banii. Americanii investesc mai mult în cinematografie și, implicit, spectacolul butaforic de pe banda de celuloid e necondiționat mai intens. Nu mă refer însă neapărat la dimensiunile uriașești ale unui decor de acțiune cinematică. Uneori, ***show***-ul american se manifestă cu mijloace puține. Am în vedere ***situația*** ca atare, întotdeauna ***spectaculară***, ***copleșitoare***, în imaginația artistică a yankeului, și atît de ***seacă, măruntă*** chiar, la nivelul ficțional al europeanului. Răspunsul la întrebarea inițială cuprinde, cred, o nuanță culturală. Americanul a moștenit, etnogenetic, disponibilitatea de a trăi în oniric într-un mod mai intens decît europeanul. El se ***„complace“*** cu mare ușurință în jocul imaginar, spre deosebire de reprezentantul Europei, în general prudent cu speculațiile și reveriile diurne.

Trebuie să recunoaștem faptul că o realitate (confuză prin definiția ei) poate fi înțeleasă (intuitiv, bineînțeles) numai dacă va fi proiectată într-un scenariu virtual, adică fictiv. Argumentul major al ipotezei de mai sus rămîne geometria unde ***„adevărul“*** științific răsare mereu din interiorul unui excurs ficțional, potențial, niciodată existent ***de facto*** între datele problemei cu care operezi.

Oarecum asemănător, americanii par să dețină această putere de „a visa“ fără bariere pe marginea unei realități date și sînt lipsiți, totodată, de angoasa că vor deveni prizonierii propriei lor ficțiuni. Reveria funcționează la ei ca prilej de îmbunătățire a materialului diurn și nu neapărat ca substitut al său. Nu poți spera prea mult de la existență, acceptîndu-i constant, cu obediență, ignobilii și insipizii termeni contractuali.

E nevoie, uneori, să o tragi agresiv după tine în lumea nelimitată a oniricului, întrucît, la întoarcere, chiar rigidă, ea va păstra cel puțin un fragment infinitezimal din multitudinea de trăiri experimentate acolo. Iar acesta reprezintă, fără îndoială, un cîștig. Este, cum s-ar spune, ***ceva*** față de ***nimic***.

În Europa, prin contrast, legătura cu realitatea a devenit, de-a lungul vremii, extrem de puternică și, practic, insurmontabilă. Ea aduce, alegoric vorbind, cu un cordon ombilical ce nu reușește să ajungă odată la maturitatea separării. Nu agreem decît scenariile autentice, logice și bine circumscrise calculului probabilistic. Vrem adevăr pînă la masochism (a se vedea și tradiția noastră literară „realistă“, obsedată de „autenticitate“) și strîmbăm din nas (cu superioară detașare) în fața ficțiunii. Dacă în cazul unor națiuni cu istorie stabilă (engleză, franceză, germană ș.a.) luxul autenticității omniprezente se arată pînă la un punct legitim (acceptînd ideea că nu și-ar mai dori, subliminal, salturi spectaculoase și riscante și ar prefera, în schimb, evoluția riguroasă și sigură), pentru altele „stagnarea“ în universul restrictiv al realului se compară cu un gest suicidal.

Mă gîndesc, indubitabil, la români. După șaizeci de ani de istorie dominant negativă, se pune întrebarea firească ce ne-ar mai putea surprinde cu adevărat? În materie de realitate nefastă am experimentat cam tot ceea ce era de experimentat. Prin urmare, mă gîndesc dacă nu a venit cumva timpul să „prelungim“ coordonatele acestei realități (așa cum se face, de exemplu, cu laturile unei figuri geometrice pentru a se afla gradul unui unghi) în lumea ipotetică, virtuală, a ficționalului.

Cred (cu convingere) că doar nebunia imaginarului ne-ar mai scoate - fie și parțial - din infinita criză pe care o trăim, atît timp cît cu „rigoarea“ și politica „pașilor mărunți“ ne-am lămurit pe deplin. Ceea ce ne lipsește astăzi pare a fi capacitatea reveriei optimiste (pe care o aveau primii coloniști americani în fața sălbăticiei teritoriului deschis privirilor lor), singura aptă să ne elibereze de sub imperiul „autenticității“ retrograde unde ne-am scufundat neașteptat.

Din păcate, expansiunile curajoase - motivate de disponibilitatea oniricului - sînt repudiate vehement în România de azi, în numele atotputernicelor imperative ale realității. De ce oare? Cînd nu ai nimic de pierdut, aventura devine o necesitate fundamentală a supraviețuirii. Îți demonstrezi ție însuți că mai trăiești încă. ■

CU OCHII PE HARTĂ

# Un nou regionalism

Tiberiu BRĂILEANU

Exacerbarea regionalismului, chiar a separatismului, este un fenomen ce poate fi întîlnit chiar în țări dintre cele mai implicate în procesul mondializării: Canada, Spania, Belgia, Italia, Irlanda ș.a. Fenomenul a condus, după căderea comunismului, la dezintegrarea U.R.S.S., Iugoslaviei și Cehoslovaciei, cazuri diferite și extrem de interesante pentru analiști. Această tendință de regrupare sau separare a regiunilor are, în principal, cauze de natură economică. Astfel, integrarea supranațională permite actorilor în cauză accesul la o piață mai vastă și încadrarea fiecărei provincii într-o așa-zisă economie de scară. De asemenea, ea permite o structură mai diversificată a producției, deschisă diferitelor compensări sau complementarități între provincii și între diferitele sectoare economice. Mai mult, asemenea entități sau rețele pot furniza avantaje superioare în materie de bunuri colective, infrastructură și ameliorarea raporturilor de forță cu exteriorul.

Globalizarea poate favoriza dezintegrarea regională. Odată cu deschiderea frontierelor, piața optimă, sau piața pertinentă, nu mai este cea din interiorul unui stat, ci chiar piața mondială. Astfel, regiunile dezvoltate sînt cele mai avantajate în noul context internațional. Globalizarea implică declinul relativ și progresiv al funcțiilor economice ale Statului. Ce pierd regiunile datorită acestui proces? Pot pierde unele servicii publice, moneda națională, norme, reglementări și cîte ceva în materie de securitate.

Statul central nu mai apare ca cel mai bun furnizor de bunuri și servicii publice pentru regiunile sale. Cele mai dezvoltate, regiunile contributoare nete, caută acum să se substituie statului în producerea și furnizarea de bunuri publice, mult mai bine adaptate nevoilor regionale și chiar mai ieftine. De multe ori, aceste regiuni refuză să mai contribuie la sprijinirea celor mai puțin dezvoltate, prin intermediul redistribuirilor statale (vezi cazurile Italiei de Nord, Flandrei, Cataloniei ș.a.). Aceste evoluții implică un transfer parțial de funcții dinspre statul central spre autoritățile locale. Acest transfer nu este lipsit de probleme, de tensiuni și animozități care îmbracă forme specifice de la caz la caz, dar care pot avea și efecte globale, cum ar fi - de pildă - obstacularea, conturnarea regulilor Organizației Mondiale a Comerțului. Există, desigur, un cost al separatismului.

Paradoxal sau nu, integrarea și dezintegrarea regională sînt fenomene complementare. Entitățile mai puțin viabile, în primul rînd din punct de vedere economic, pierd în favoarea unor centre regionale de putere, care se afirmă în acest proces complex al regionalizării, proces care conduce la o accelerare a liberalizării schimburilor, dar care implică riscul unei fragmentări a lumii în blocuri, cu toate restricțiile implicate. Astfel, atomicitatea pieței mondiale se va reduce, aceasta devenind oligapolistă. Pericolul este ca noile blocuri continentale să utilizeze politicile comerciale pentru a-și maximiza bunăstarea în detrimentul celorlalți. Dacă aceste blocuri vor adopta un comportament noncooperativ, fricțiunile dintre ele pot antrena o scădere a bunăstării în toate zonele lumii. Dimpotrivă, integrarea regională este tolerabilă și chiar dezirabilă, dacă ea conduce la o mai mare liberalizare a economiei mondiale. O atitudine prea comprehensivă în acest sens, însă, ar lăsa ușa deschisă pentru tot felul de formule de asociere, care ar putea contura principiul consacrat al națiunii celei mai favorizate. În cadrul OMC-ului, însă, liberalizarea ar trebui să fie suficient de largă, iar din acest punct de vedere, la reuniunea de la Dakha, în Emiratele Arabe Unite, s-au făcut progrese importante.

Regionalizarea permite acorduri de liberalizare care ar fi inaccesibile la nivel multilateral. În anii '20, spre exemplu, o aplicare strictă a clauzei națiunii celei mai favorizate a împiedicat țările vechiului Imperiu Austro-Ungar să reconstituie legăturile economice dintre ele. Absența unei astfel de excepții regionale a fragilizat țările respective și a ruinat stabilitatea politică în Europa Centrală. Ce a urmat, se știe. În ultimii ani, regionalismul și multilateralismul au apărut mai curînd ca independente decît ca substituibile sau complementare, acordurile regionale avînd adesea caracterul unui ***„multilateralism regional“***. Astfel, ALENA, acord ce grupează SUA, Canada și Mexicul, aplică aproape identic principiile și instituțiile O.M.C. Ba chiar, de multe ori, le premerge, experimentînd măsuri care sînt ulterior preluate la nivelul organizației (vezi acordurile de la Marrakesh). Un alt exemplu de interdependență îl constituie încercările de armonizare a politicii agricole comune a U.E. (PAC) cu calendarul O.M.C.

Deschiderea piețelor naționale ar trebui să se realizeze pe o bază nondiscriminatorie, astfel încît regionalismul ar căpăta un caracter cooperativ sau deschis (vezi recentele discuții între țările CEFTA, la reuniunea de la București). Această doctrină a ***„regionalismului deschis“*** nu spune totuși mare lucru: sau intenția de liberalizare e sinceră, și atunci regrupările regionale nu aduc mare lucru în raport cu O.M.C.-ul, sau nu e sinceră, și atunci sintagma utilizată ascunde aranjamente preferențiale, oficiale sau oficioase, care au față de înțelegerile tradiționale inconvenientul suplimentar de a fi opace.

Regruparea economiilor regionale este una din marile tendințe actuale. Ea însoțește modializarea, o completează și o sistematizează. Vechea doctrină a regionalismului este azi depășită. Avem nevoie de un nou regionalism, de o nouă înțelegere a acestui fenomen complex al contemporaneității. Dincolo de statele naționale, el impune zone sau blocu[ri] regionale ca principali actori economic[i], respectați ca atare de toată lumea, inclusiv de structurile Organizației Mondiale a Comerțului. Deocamdată, exemplul de reușită în acest sens rămîne Uniunea Europeană. Dar în curînd nu va mai fi și singurul... ■

DIN VÎRFUL CONDEIULUI

# Fenomenul Gherghel de la Iași

Pavel LUCESCU

Deși nu-l cunosc personal, reciproca nu pare să fie valabilă, din punctul meu de vedere, Valeriu Gherghel este unul dintre cei mai valoroși colaboratori din cîți a avut „Monitorul“ vreodată. De cînd a acceptat să scrie în această pagină, și, credeți-mă, nu e omul care să accepte ușor, ziarul a avut și are în continuare numai de cîștigat. Cunosc oameni care au început să citească ziarul numai pentru că în el scrie și Valeriu Gherghel. Alții, cititori mai vechi, dar deloc interesați de această pagină, au devenit brusc clienții ei fideli. Motivul? Același: Valeriu Gherghel. În redacție e deja o vedetă. Deși se arată greu și nu stă niciodată mai mult de două, trei minute, am colegi care pur și simplu îl vînează. Cerasela, editorul acestei pagini, singura persoană din redacție care are privilegiul de a-l avea uneori partener de discuție, de a-l asculta sau doar de a-l privi în ochi fără teama de a părea indiscretă, a devenit și ea o mică vedetă. Cum pleacă Valeriu Gherghel, Cerasela e, literalmente, asaltată. Cum a fost? Ce ți-a mai spus? Cum e să stai de vorbă cu el? Mi-a citit articolul? Nu? Dar a auzit măcar de mine? Mi-a pronunțat vreodată numele? Pentru că ține, în felul ei, la mine, recunosc, sînt un privilegiat. După ce pleacă Valeriu Gherghel, sînt, de cele mai multe ori, primul care stă de vorbă cu ea. Mă bagă în față, cum s-ar zice. Și pentru că, abordînd-o la prima mînă, amintirile ei despre Gherghel sînt proaspete, aflu de fiecare dată mai multe decît colegii mei. Și, vă mărturisesc, nu e puțin lucru. Nu vă mai zic ce se întîmplă cu textele pe care i le dă Ceraselei pentru a fi publicate a doua zi. Recunosc, pe textul original sînt primul care pun mîna. Evident, primul după Cerasela. Mă retrag în birou, îl citesc, îl copii în cîteva exemplare pe care le împart apoi colegilor. În fine, e o mică sărbătoare.

Revin însă la cititorii obișnuiți. M-a întrebat odată cineva, cu care nu discut, de altfel, decît despre ciuperci (o pasiune comună), cine este, dom'le, Valeriu Gherghel? M-am blocat. De unde pînă unde Gherghel? Ce are Valeriu Gherghel cu ciupercile? Eroare. Întrebare de neofit. Mi-am dat seama că, de fapt, Valeriu Gherghel are legătură cu orice. Că a pătruns nu doar în conștiința cititorilor, ci în chiar firea lucrurilor. Valeriu Gherghel a devenit, mi-am zis apoi, confirmat și de vreo doi, trei colegi, sociologi de profesie, un adevărat fenomen. Fenomenul Gherghel de la Iași. Al doilea, în ordine cronologică, după fenomenul Simirad.

Din tot ce am scris aici s-ar putea înțelege, firește, eronat, că încerc să-i ridic lui Valeriu Gherghel o statuie sau că, dimpotrivă, Doamne ferește, să-l ridiculizez. Deși merită mai mult, admirația mea pentru el e cu adevărat sinceră.

**P.S.** Într-un articol dedicat primarului Simirad, publicat ieri în această pagină sub semnătura lui Valeriu Gherghel, a apărut, probabil dintr-o greșeală de tipar, numele meu. Sînt convins că autorul, riguros cum îl știm, va reveni în curînd cu o erată. ■

PUFOIACA DE VARĂ

# Pilda unui hoț de buzunare

Cătălin MIHULEAC

Priveam, într-o dimineață, zbenguiala inconștientă a unor stropi de ploaie cu aere de fulgi de nea. Mă aflam la adăpost, într-un bar gospodăros, cămașa își descheiase doi nasturi leneși, cînd s-a apropiat de masa mea o străveche cunoștință. Avea obrazul tras și în ochi o strălucire tainică, ce nu putea fi atribuită decît unei spiritualizări avansate. Părul i se avînta pe umeri, într-o cascadă mută, iar degetele, arcușuri vibrînde, completau o apariție de artist, de sfînt chiar.

Dar, nu. În fața mea stătea un hoț de buzunare. Alarmat de spiritualizarea exagerată la care îi era supusă făptura, mi-am permis să-l întreb:

- Nu cumva, Doamne ferește, în interiorul tău își pregătește strategia vreo boală?

Însă amicul meu - unul dintre infractorii de perspectivă ai țării - mi-a domolit pulsul din vene. Nu, nu este bolnav, ci poate spune că-i mai în formă ca niciodată. Puțin slăbit trupește, da, însă pe dinăuntru pereții îi sînt tapisați cu oțel de cea mai bună calitate.

Cum nu dibuiam punctele cardinale din exprimarea lui cifrată, mi-a explicat pricina slăbiciunii sale fizice:

- Postesc, dragul meu, țin postul Crăciunului. M-am retras, pentru un timp, precum scrie la carte: în post și rugăciune.

- Domnul să te aibă în pază, fiule! - l-am binecuvîntat eu, cu cea mai pioasă voce, aghezmuindu-l cu stropi proaspeți de votcă.

Priviți - îmi venea să le spun clienților din bar, clienților din lumea largă - priviți un infractor cu frică de Dumnezeu, un infractor care postește întru Christos!

L-am îmbrățișat pe hoțul credincios, urîndu-i să-l ajute toți sfinții ca să aibă ce fura. Amice șuț, îți doresc să reușești să pui mîna ta prelungă pe portofelul lui ***Adrian Năstase*** ori măcar pe al lui ***Traian Băsescu***. ■

PULS

## Cine-s susținătorii cei mai înfocați ai gestului lui domn premare?

Sursele noastre din partidoi ne relatează căci bucurie mai mare pe capul lideroilor decît intrarea lui domn premare în ograda dumnealor nici în visele cele mai frumoase nu se putea vedea sau ghici. Dar (atenție!), spun aceleași surse, cei mai bucuroși și mai bucuroși din tot tîrgul ar fi doar cîteva binecunoscute personagii de vază ale politichiei locale, nu tot pesedistul de rînd. Primul pe această listă albă cică ar fi manajerul Rajac și Rac, încă stagiar în partidoi și fost candidat la premărie la ultimul meci, dar din partea altora. Acesta, care încă mai mustăcea unele firimituri de speranțe, cică ar fi primit vestea intrării premarelui în partidoi cu aceeași bucurie (ba unii spun că ar fi chiar mai mare) cu care locataru' înecat în datorii le deschide ușa portăreilor dumnealui.

Al doilea în ordine logică pe listă cică ar fi fostul deputat Vasilică Lulu, care poate dovedi în acest fel, celor care mai aveau o brumă de îndoială, ce mare maestru este, ce inspirație divină și ce gînd genial a avut în toamna anului trecut cînd l-a propus pe premare mare catindat din partea CDR. Și, în sfîrșit, cel mai fericit și cel mai încîntat de această racolare zice-se că ar fi fostul adversar la locale al premarelui actual din partea partidoiului, deputatul pesedist Mobre. De ce el e cel mai cel? Păi, altul care? ■

MONITORUL e-MAIL

# Statuia lui Mihai Viteazul trebuie amplasată în Tătărași

## ■ amplasarea statuii ecvestre a lui Mihai Viteazul în acest cartier l-ar introduce în circuitul turistic

Din discutiile care se poartă rezultă că încă nu s-a găsit amplasamentul optim pentru statuia ecvestră a lui Mihai Viteazul.

Supun și eu atenției opiniei publice, specialiștilor și autorităților locale, o variantă de amplasare: în cartierul Tătărași, și anume în zona rezervată - înainte de 1989 - viitorului centru civic al cartierului, în portiunea neconstruită cuprinsă între Spitalul de Neurochirurgie și locul de intersecție al străzii Vasile Lupu cu linia de tramvai 3. La avansarea propunerii am avut în vedere aspectele pe care le voi expune mai jos.

*1. Un monument poate „înnobila" un cartier.*

Unele propuneri de amplasare a statuii voievodului vizau zona istorică a orașului, aducîndu-se argumente general-valabile pentru amplasarea în această zonă a absolut oricărui monument legat de istoria noastră.

Însă în centrul istoric al Iașului sînt deja numeroase monumente istorice, astfel încît amplasarea unei noi statui ar putea să nu provoace impactul dorit asupra ieșenilor și turiștilor.

Totodată, nu trebuie uitat faptul că, în timp ce toate autoritățile locale din țară „luptă" pentru descentralizare, atunci cînd se iau decizii în probleme locale, „centrului" local îi revine partea leului, cartierele ne-centrale rămînînd cu „fărîmiturile".

Privitor la monumente istorice, constat că într-un cartier ca Tătărași, de exemplu, cu o populație de multe zeci de mii de locuitori, nu există nici un fel de monument, excluzîndu-le, evident, pe cele din cimitirul Eternitate, zonă care nu poate intra în discuția de față.

Consider că, pe de o parte, amplasarea statuii ecvestre a lui Mihai Viteazul în Tătărași ar introduce și acest cartier în circuitul turistic, iar, pe altă parte, prezenta statuii ar impune o rigoare urbanistică strict necesară în vecinătatea ei.

*2. Poziționarea statuii.*

Statuia, amplasată conform prezentei propuneri, va fi orientată cu fata spre artera de circulație, iar în spate va avea clădiri, executate astfel încît să se armonizeze cu monumentul, și să se respecte planul urbanistic. Acest mod de amplasare a statuilor ecvestre este întîlnit și la cele două statui ecvestre din Iași, precum și la diverse statui ecvestre din toată lumea.

***3. În mod normal, statuia lui Mihai Viteazul ar trebui situată pe strada Mihai Viteazul.***

Există în Iași o stradă Mihai Vodă Viteazul, pierdută printre alte străzi și străduțe. În schimb, o porțiune de stradă centrală pentru Tătărași, cea pe care este situată zona rezervată centrului civic al cartierului, în care am propus a se amplasa statuia, nu are nume. Această stradă ar putea deveni strada sau bulevardul Mihai Viteazul. Schimbarea denumirii actualei străzi Mihai Vodă Viteazul nu ridică probleme foarte mari.

Existenta în Tătărași a statuii lui Mihai Viteazul, amplasată în apropierea Liceului „Al.I. Cuza", pe strada Mihai Viteazul, nu departe de intersectia cu strada Vasile Lupu, ar da un alt statut acestei zone a Iașului.

*4. Alte considerente*

Se pare că varianta amplasării statuii pe soclul fostei statui a soldatului sovietic surîde datorită comodității soluției: soclul există, cu doar cîteva adaptări se poate rezolva rapid problema.

Consider că ar fi o alegere păguboasă, în stilul „hei-rup-ist" din perioada de „tristă amintire", și care ar conduce la o situație greu de reparat. În cazul în care nu se poate pregăti soclul statuii pînă la data programată pentru inaugurarea ei, și anume 1 decembrie 2001, se poate sfinți locul, urmînd ca lucrările să fie executate ulterior.

S-a mai procedat în acest mod, deci nu ar fi o inovație în domeniu.

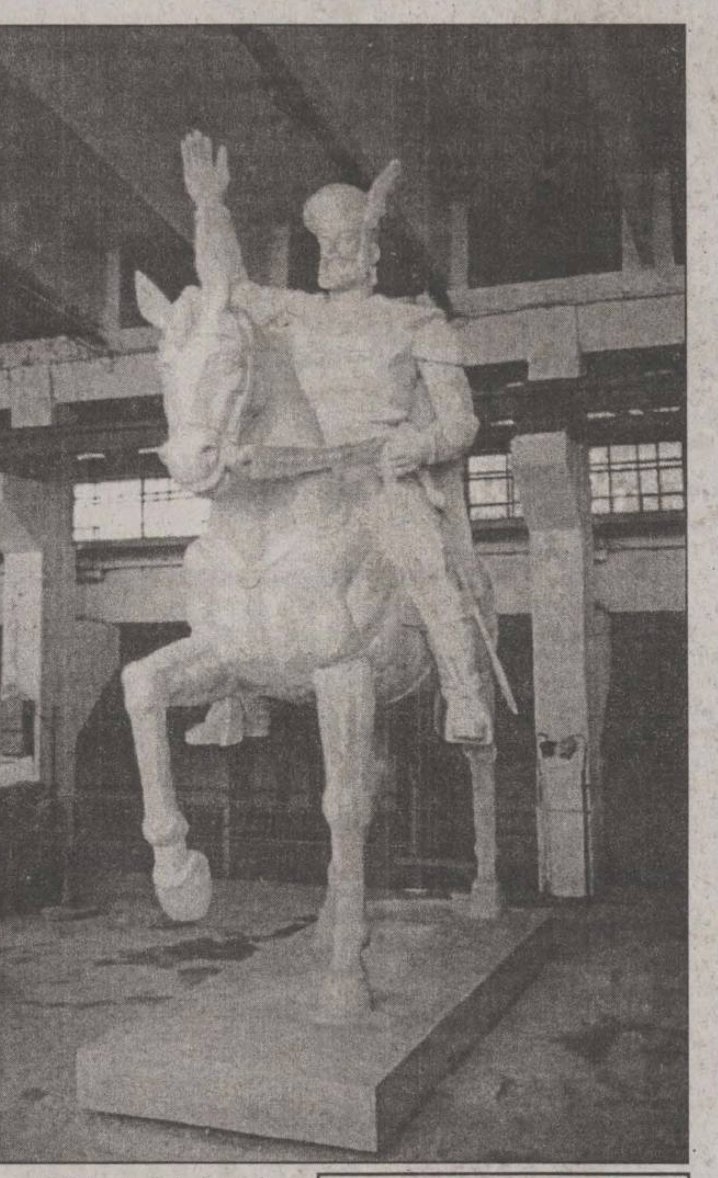

Oricum, hotărîrea privind amplasarea statuii lui Mihai Viteazul trebuie luată, analizîndu-se toate variantele propuse și dînd cîștig de cauză soluției care este cea mai bună pentru orașul Iași, nu celei mai comode.

**Liviu BURUIANĂ**

**Pentru că tot mai mulți cititori ne trimit mesaje prin poșta electronică, „Monitorul" vă pune la dispoziție o adresă de e-mail la care ne puteți transmite sesizările și comentariile dumneavoastră: cititori@monitorul.ro**

PULSUL ORAȘULUI

# Cum au primit ieșenii „Manifestul pentru Moldova" lansat de PSD

**Duminică, 18 noiembrie, liderii celor 8 filiale județene ale PSD din regiunea Moldovei au adoptat „Manifestul pentru Moldova" și au promis că în termen de o lună va fi elaborat un program de dezvoltare economică și socială a zonei, care va fi supus spre aprobare Guvernului. Potrivit PSD, dezvoltarea agriculturii în zona Moldovei reprezintă „o prioritate", în condițiile în care, prin crearea unor exploatații agricole moderne, ar putea fi redistribuit excedentul forței de muncă rezultat în urma disponibilizărilor din sectorul industrial.**
**Cînd credeți că acest program va fi aplicat în practică? Este corectă strategia adoptată?**
**Considerați că opțiunile PSD vor duce la atenuarea decalajelor de dezvoltare economică între Moldova și celelalte regiuni ale țării?**

### Catinca Velcu, 49 ani, analist

Opțiunile sînt foarte frumoase, dar dacă nu sînt puse în practică, degeaba, rămîn simple opțiuni verbale. Ideea este interesantă, desigur!

### Alexandra Pandelea, 62 ani, pensionară

Eu cred că prin unirea Partidului Moldovenilor cu PSD a rezultat un partid puternic, aici, în Moldova. Am încredere și, mai ales, doresc să fie ceva bun. În felul acesta poate ne apropiem și noi de nivelul de trai al ardelenilor. Are și Moldova destule resurse și suficienți oameni harnici. Agricultura este foarte importantă, pentru că toată viața din agricultură am trăit și tot din agricultură o să trăim.

Am ajuns să importăm carne noi, care aveam atîtea crescătorii de porci și păsări! Dezvoltînd agricultura, vor crea locuri de muncă și celor din industria alimentară. Acum, politicienii doar promit, însă sper să fie un început bun.

### Mihai Ciubotariu, 34 ani, inginer

Cu toate manifestele pe care le adoptă politicienii, consider că diferențe vor exista întotdeauna între Moldova și Ardeal, de exemplu. Noi am fost cam tot timpul pe ultimul loc în ceea ce privește atît industria, cît și agricultura. Au mai fost regimuri care au promis relansarea economică a Moldovei și ce s-a ales? Ideea este lăudabilă, dar să vedem rezultatele.

### Maria Luca, 45 ani, casnică

În cît timp vor pune în practică ceea ce propun, numai ei știu. Vedeți cîtă încredere ne oferă! Cred că trebuie multi bani; și de unde la noi, în Moldova? Poate în felul acesta vom trăi și noi mai bine.

### Daniela Munteanu, 37 ani, profesoară de geografie

Am urmărit cu interes anunțul legat de „Manifestul pentru Moldova", care era cît pe ce să fie lansat la Bacău, dar evenimentul politic legat de fuziunea PM cu PSD a făcut ca pentru acest manifest centrul de greutate să se mute la Iași. Din păcate, în document se discută, în esență, de agricultură, ca și cum Moldova nu ar avea nevoie de revigorarea industriei. Orice economie modernă are ca element principal industria, iar „politicienii de Moldova" vorbesc de creșterea numărului de persoane ocupate în agricultură!

Deja România ocupă un loc fruntaș în Europa în privința proporției populației active din agricultură, depășind orice baremuri pentru o agricultură modernă.

Ce vom face? Vom merge cu toții la munci agricole pentru a asigura, prin prașilă și grăpat manual, consumul intern de produse agro-alimentare?

### Irinel Maxim, 25 ani, student

În agricultură nu este nevoie de mulți oameni, ci de tehnică modernă. Oricum, toți, cînd aud de Moldova, se gîndesc la carne de purcel și la vin de Cotnari. Pe politicieni ar trebui să-i preocupe și alte domenii, de exemplu informatica. Sînt atîția absolvenți care pleacă în străinătate pentru că nu au unde munci în țară.

### Ionică Filipescu, 42 ani, taximetrist

Vorbesc frumos pralamentarii, dar pînă să-și aplice în practică visele mai durează. Nu prea văd cum o să rezolve problema agriculturii, cînd în toate satele nu mai este o țeavă din sistemul de irigatii și cînd oamenii își lucrează pămîntul cu calul. Am fost prin multe zone din țară și cred că sîntem în urmă de tot.

**A consemnat Lucia CRAINICU**

FIR DIRECT

## Actele necesare pentru schimbarea domiciliului de pe o stradă pe alta

■ *Valentin Murariu - Iași:* „Ce acte sînt necesare pentru schimbarea domiciliului de pe o stradă pe alta?"

Răspunsul la această întrebare ne-a fost oferit de ***locotenent-colonel Ioan Bodia, ofițer de presă în cadrul Inspectoratului Județean al Poliției Iași:*** „Pentru schimbarea domiciliului de pe o stradă pe alta sînt necesare următoarele documente:

- un act doveditor al spatiului, care poate fi un contract de vînzare-cumpărare sau un act de donație;
- actul de identitate vechi;
- o cerere tipizată, care se completează la ghișeu;
- taxa de timbru: un timbru de 1600 lei și 44.500 lei contravaloarea cărții de identitate;
- certificatul de naștere sau de căsătorie (numai dacă este cazul).

Toate actele enumerate trebuie să fie atît în original, cît și în copie".

## După reparații capitale la rețeaua de gaz, locatarii trebuie să plătească „taxa de deschidere"

■ *Dănuț Malti - aleea Rozelor nr. 46:* „Cum este posibil ca de aproape zece zile să stăm fără gaz? Am făcut contract să schimbăm contoarele de gaz, au venit de la o firmă și au scos conductele și de atunci nu mai avem gaz".

Am solicitat părerea ***șefului de secție din cadrul „Distrigaz", ing. Dinu Băieșu:*** „Blocul în care locuiește cititorul dvs. a fost programat pentru reparații capitale. S.C. «Prest Service» a executat lucrarea, ne-a predat cartea tehnică și de ieri (n.r. - luni, 19 noiembrie) am pus instalația în funcțiune.

Fiecare cetățean din bloc are obligația să încheie un contract individual cu noi. Pentru a avea gaz, locatarii trebuie să solicite deschiderea, pentru că le montăm contoare individuale, și, în acest sens, trebuie să plătească o anumită taxă. Sediul Distrigaz este pe str. Cazărmilor nr. 11.

## Legea locuinței nu permite încheierea de contracte individuale cu RAJAC

■ *Ion Chirvase - Iași:* „Propun ca RAJAC să încheie contracte individuale cu consumatorii. Să se dea numărul de cont al regiei, ca oamenii să poată plăti direct la regie".

Răspunsul la propunerea domnului Ion Chirvase ne-a fost oferit de ***ing. Tudor Tudose, purtător de cuvînt la RAJAC:*** „Din păcate, domnului Chirvase nu-i putem da o veste bună, deoarece contractele individuale nu sînt acceptate de legea locuinței, care reglementează raporturile dintre furnizori și beneficiari în cazul blocurilor cu mai multi proprietari. Conform acestei legi, contractele de furnizare a serviciilor se încheie între regiile sau societățile prestatoare sau furnizoare și reprezentanții asociațiilor de proprietari. Aspectele tehnice ale modului de furnizare nu permit înregistrarea consumurilor pe fiecare proprietate de către furnizor. Fiind vorba de retele interioare comune pentru toți proprietarii de locuințe, acestea se vor administra în comun.

Răspunsul la a doua întrebare este că noi nu avem nici un secret în ceea ce privește contul regiei, dar faptul că dumnealui va plăti separat nu-i conferă nici un drept suplimentar față de ceilalți proprietari de apartamente.

Chiar dacă va depune suma în contul regiei, aceasta va fi înregistrată tot în evidența asociației de proprietari din care face parte".

## La Podu Iloaiei nu sînt bani pentru indemnizațiile de naștere

■ *Maria Iftodi - Podu Iloaiei, str. Decebal nr. 39:* „Sînt mamă a trei copii și vreau să știu de ce Primăria din localitate nu-mi dă indemnizația de naștere. Am făcut numeroase demersuri la Primărie, însă fără nici un rezultat. În aceeași situație se află numeroase femei din sat".

*Mihai Alexa, primarul comunei Podu Iloaiei,* ne-a declarat: „Aceste femei nu au primit indemnizația de naștere deoarece nu avem bani. În comună sînt foarte multe societăți în faliment și, prin urmare, banii care ajung în bugetul local sînt extrem de puțini. În plus, acum sîntem amenințati cu sistarea energiei și a gazului la liceul din localitate, datorită neplății facturilor. Sper însă ca pînă la sfîrșitul anului să ne achităm și față de mamele din comună".

## Avaria de pe magistrala a II-a CET a lăsat fără apă caldă și căldură numeroși ieșeni

■ *Antoneta Cotoranu, str. Stejar nr. 33,* a telefonat duminică seara și ne-a spus că, după ora 14.00, la blocul I5 au fost oprite căldura și apa caldă. A încercat de mai multe ori să telefoneze la dispeceratul RADET, pentru a afla cauza acestei întreruperi, dar prezenta mereu ton de ocupat.

Redactorul de serviciu a reușit să discute cu *dispecerul de serviciu, dl. Costel Scarlat,* de la care a aflat că era o avarie pe magistrala a II-a CET, la care se lucra deja, pentru remediere.

**Au consemnat: Lucia CRAINICU, Rodica BÂRZU, Aurel OANCEA**

Consiliul director:
Alexandru LĂZESCU - președinte
Cezar CALUSCHI
Dan RADU
Gabriel RUSU
Toni HRIȚAC

Director economic: Antoneta Filip
Director vînzări publicitate: Oana Asaftei
Director de marketing: Cătălin Iftimie
Director difuzare-productie: Mihai Sîrbu

Director General: Dan RADU
Director Executiv: Gabriel RUSU

COLEGIUL EDITORIAL Monitorul

Redactor șef: Toni HRIȚAC
Redactor șef adjunct: Sorin SIMON
Redactor șef adjunct: Gabriel GACHI
Editor coordonator: Florin NICULA
Secretar general de redactie: Ivona BURDUJA

ȘEFI DEPARTAMENTE: ■ Subredacția București: Sorin Moisă ■ Eveniment național: Claudiu Raus (int. 109) ■ Speciale: Nicolae Manoliu (int. 105) ■ Sănătate: Mihaela Cănănău (int. 105) ■ Administrație: Gabriel Gachi (int. 105) ■ Învățămînt: Emilia Chiscop (int. 105) ■ Economic: Florin Nicula (int. 117) ■ Sport: Nicolae Grecu (int. 107) ■ Redactor de serviciu: Rodica Bârzu, Aurel Oancea (int. 124) ■ Telefonul cititorului: 271.271 ■ Fotoreporteri: Constantin Plop, Silvian Stănișor ■ Grafică: Cătălin Zaharia ■

Consiliul cititorilor: Cristina Aluculesei, Neculai Bortă, Irina Mihaela Dorin, Irina Dașchievici, Dumitru Dumitrache, Cătălina Farcaș, Neculai Hurmuzache, Rodica Iacob, Petru Oarză, Mihai Pârhăuțanu, Costică Popa, Florin Pricop, Georgeta Plugariu, Gheorghe Păduraru, Lucia Preotescu, Mihaela Poiană, Ioan Romașcu, Cornelia Ursu

Sesizări și reclamații în legătură cu abonamentele : telefon 032-216.112, între orele 8,00–16,00.

Tipar offset: MULTIPRINT, Iași str. Sf. Lazăr nr. 49, tel. 032/230060

REDACȚIA ȘI ADMINISTRAȚIA: Iași, str. Smîrdan nr. 5 ■ Tel. 271333 (centrala); 271271 (redactor de serviciu) ■ Fax 270415 ■ Publicitate tel.: 252294, fax 276725 ■

Abonamentele se pot face la orice Oficiu Poștal din țară. Distribuitor: S.C. Media Distribution S.R.L.

Publicațiile Monitorul - Curentul sînt mărci înregistrate ale SC Dramiral Group SA București

# Franța vrea să vadă România membră a UE în 2004

■ Franța sugerează că se poate, și își oferă susținerea ■ oficialii români spun că încă nu sîntem pregătiți ■

**România primește din nou un nesperat sprijin francez, în eforturile sale de aderare la Uniunea Europeană. Șeful MAE francez susține că aderarea României și Bulgariei ar putea avea loc tot în 2004, odată cu celelalte candidate. Oferta franceză este însă primită cu scepticism la București. Negociatorul șef al țării noastre dă de înțeles că, oricum, nu am fi pregătiți economic și tehnic să ne alăturăm UE mai devreme de 2007, în ciuda sprijinului politic.**

**„Între a admite zece țări și a admite 12, nu este așa mare diferență", a declarat la Bruxelles șeful diplomației franceze, Hubert Vedrine**

Declarația surprinzătoare a ministrului francez de Externe, ***Hubert Védrine***, care a vorbit alaltăieri, la Bruxelles, despre „inconvenientele" de a lăsa România și Bulgaria în afara primului val de extindere a UE, din 2002, a produs reacții ample la București. Negociatorul-șef al României la UE, ***Vasile Pușcaș***, este pesimist și consideră că nu se poate vorbi, deocamdată, despre modificarea calendarului pentru integrare, astfel încît România să adere la UE mai devreme de 2007. Pușcaș a declarat că, în toate documentele oficiale, UE folosește data de 1 ianuarie 2007, data tehnică propusă unilateral de România. ***„Mi-e greu să comentez alte modificări de calendar care ar putea avea loc în funcție de performanțele României. Așa cum spun și oficialii UE, o țară candidată poate accelera procesul de aderare, dacă are rezultate pozitive"*** spune Pușcaș. El speră ca în cursul anului 2005 să fie pregătit Tratatul de aderare a României la UE, care să fie ratificat în 2006, pentru ca 2007 să devină anul integrării României în UE.

La rîndul său, ministrul de Externe, ***Mircea Geoană***, a precizat că România nu dorește să discute „în contradictoriu", pe tema extinderii UE, iar ***„la această oră, calendarul nu se modifică"*** în privința încheierii negocierilor în 2004 și aderării în 2007. ***„Ne continuăm efortul de a accelera negocierile"***, a precizat Geoană, menționînd că este un fapt pozitiv dacă, în acest timp, la un alt palier, cel politic, au loc convorbiri despre sprijinirea statelor candidate, așa cum s-a discutat la summit-ul din iunie, de la Götteborg, unde ***„șefii de stat din UE vorbeau despre acordarea unui ajutor în accelerarea negocierilor pentru România și Bulgaria"***.

Mai optimist, președintele ***Ion Iliescu*** consideră ***„extrem de pozitivă și încurajatoare"*** poziția lui Hubert Vedrine, spune purtătorul de cuvînt al președintelui, ***Corina Crețu***. ***„Ideea sprijinirii României și Bulgariei pentru a adera la Uniunea Europeană alături de celalte țări candidate este binevenită și poate duce la atenuarea unor dezechilibre care se manifestă în procesul aderării"***, a afirmat Crețu. Aceasta a declarat că, în cazul în care ideea va fi acceptată de oficialii UE, România este gata să discute un program special de recuperare a rămînerilor în urmă într-un calendar cu finalitate în 2004. ■

## Germania nu vede cu ochi buni propunerea franceză

Reacțiile la declarația lui Vedrine nu au fost în spriritul dorit de Franța. La nivelul politic, cancelarul Germaniei, ***Gerhard Schroeder***, a declarat că ***„nu se poate face rabat"*** și depinde de statele UE să se pregătească pentru aderare. La nivelul tehnic, directorul general pentru extindere de la Comisia Europeană, ***Eneko Landaburu***, a precizat că ***„există o reală dificultate pentru România și Bulgaria să îndeplinească condițiile de aderare și este greu de închipuit că aceste țări vor îndeplini toate criteriile într-un singur an,"***. De fapt, declarațiile lui Vedrin ar putea fi, deocamdată, menite mai curînd de a amîna data aderării pentru țări precum Polonia, care vor primi subvenții agricole importante, în detrimentul fermierilor francezi.

## NOUTĂȚILE ZILEI

### Rezerviștii MI își vor primi plățile compensatorii în mod eșalonat

Ofițerii MI trecuți în rezervă își vor primi plățile compensatorii în mod eșalonat, a precizat, ieri, ministrul de Interne, Ioan Rus, ca răspuns la protestul organizat de aproximativ o sută de rezerviști în fața ministerului. ***„Prin bugetul pentru acest an și pentru anul viitor, avem asigurate sumele cu care să acordăm eșalonat acești bani"***, a spus Rus. ***Ioan Rus*** a adăugat că ministerul „nu va rămîne dator" rezerviștilor săi.

Vadim, tot mai singur

### Membrii PRM dezertează în pas vioi

Cîteva organizații ale Partidului România Mare din vestul țării s-au desființat, membrii acestei formațiuni optînd pentru Partidul Socialist al Renașterii Naționale (PSRN), a declarat, ieri, președintele PSRN, ***Ioan Radu*** (fost membru PRM). Potrivit lui Radu, membrii din organizațiile PRM din județele Arad, Timiș, Caraș - Severin, Mehedinți și din municipiul Sfîntu Gheorghe s-au înscris deja în PSRN. Radu a mai precizat că un număr semnificativ de membri ai filialei PRM Vîlcea intenționează să adere la formațiunea sa. De asemenea, Ioan Radu a mai spus că se află în tratative avansate cu mai mulți deputați, atît de la PRM, cît și de la PSD, pentru înscrierea acestora în partidul său. Ioan Radu nu a făcut precizări referitoare la decizia foștilor membri peremiști de a adera la PSRN, menționînd doar că ***„adeziunile acestora sînt benefice pentru dezvoltarea forței politice a PSRN"***.

### Jumătate dintre muncitorii străini din Ungaria sînt români

Aproape jumătate dintre cei 35.000 de muncitori străini din Ungaria sînt români, se arată într-un raport prezentat, ieri, de Comisia pentru Muncă a Parlamentului ungar. Rata angajărilor în Ungaria a crescut de la 47 la sută, în 1998, la 50,2 la sută, cea înregistrată la nivelul Uniunii Europene fiind de 60 la sută, susține sursa citată.

# Controversata lege a grațierii a fost finalizată

■ 9000 de infractori, cu pedepse de pînă la 5 ani, sînt gata să-și facă de cap în libertate

Cu multe controverse, Camera Deputaților a adoptat, ieri, toate articolele Legii privind grațierea unor pedepse. Deputatul PD ***Emil Boc*** a susținut că legea grațierii este deficitară din cauză că cei 9000 de „șomeri cu cazier" care urmează a fi grațiați nu beneficiază de un program real de reabilitare și de integrare socială. De altfel, PD a supus deputaților o serie de amendamente, printre care și limitarea grațierilor pentru pedepsele de pînă la 2 ani, și nu de pînă la 5 ani, așa cum prevede textul legii. Boc a motivat că, astfel, numărul grațiaților va fi mai mic și îi va viza pe cei cu pedepse mai ușoare, însă acest amendament a fost respins. Deputatul PD a mai propus ca actul de grațiere să se aplice pentru faptele comise pînă la o dată fixă, adică 26 iulie, atunci cînd a fost inițiat proiectul, și nu pînă la data intrării în vigoare a legii, întrucît aceasta ar însemna o invitație la săvîrșirea de noi contravenții.

O altă propunere, considerată populistă de președintele Comisiei juridice, ***Ionel Olteanu***, a venit din partea deputatului PSD ***Cornel Bădoiu***, care a susținut ca cei grațiați să restituie, în termen de trei ani de la eliberare, valoarea prejudiciului comis, în caz contrar, urmînd să se întoarcă în închisoare pentru a-și ispăși întrega pedeapsă. Liderul grupului PRM din Camera Deputaților, ***Augustin Bolcaș*** a propus un amendament prin care din lista categoriilor de infracțiuni exceptate de la aplicarea grațierii să facă parte și infracțiunile de înșelăciune și furt simplu, catalogate drept acte care afectează cel mai tare cetățeanul. Însă, amendamentul a fost respins. Legea privind grațierea unor pedepse va fi supusă votului final într-o ședință de săptămîna viitoare. ■

# Mollahul Omar a visat că va rămîne la putere în continuare

■ din acest motiv, el a renunțat să se mai retragă din Kandahar

***Ahmad Karzai***, fratele unuia dintre liderii opoziției afgane, a afirmat că talibanii au renunțat la planul de retragere din Kandahar în urma unui vis profetic avut de mollahul Omar, afirmă, în ediția electronică de ieri, „The Independent". Relatări recente sugerau că mollahul Omar a hotărît, în fața unei înfrîngeri certe, să predea Kandaharul. Ieri însă, ***Ahmad Karzai***, fratele lui Hamid, cel care a purtat negocieri cu talibanii în vederea predării orașului, a afirmat că ***„mollahul Omar s-a răzgîndit, deoarece a avut un vis profetic, potrivit căruia el va rămîne la putere". „Am avut un vis care confirma că eu voi rămîne în funcție atît cît voi trăi"***, ar fi spus mollahul Omar, citat de Karzai.

Un gest de neimaginat pînă acum cîteva zile. Prezentatoarea Mariam Shekeba de la TV Kabul se aranjează înainte de intrarea în emisie

### Bin Laden putea fi prins în Kabul

***Osama bin Laden*** se afla la Kabul, în ziua în care capitala afgană a fost cucerită de Alianța Nordului, dar de atunci i s-a pierdut urma, a declarat, ieri, ambasadorul talibanilor la Islamabad, pentru postul de televiziune Al-Jazeera. ***„Bin Laden se afla la Kabul în momentul în care orașul a căzut (pe 13 noiembrie). El a reușit să iasă din oraș și, de atunci, nu mai știm dacă este în continuare în Afganistan sau dacă a părăsit țara"***, a declarat ***Abdul Salam Zaeef***, corespondentului la Islamabad al postului de televiziune Al-Jazeera din Qatar. Președintele american ***George W. Bush*** a afirmat, luni, că se strînge lațul în jurul lui bin Laden, principalul suspect în atentatele antiamericane din 11 septembrie și a dat asigurări că va merge pînă la capăt pentru a-l captura pe bin Laden, miliardar de origine saudită și șef al rețelei Al-Qaida, ***„chiar dacă acest lucru va dura o lună sau un an"***. ■

Newsweek

# Putin, omul

**Probabil că e periculos să faci din limbajul trupului un barometru al relațiilor internaționale, dar nu m-am putut abține să nu fiu izbit de comportamentul pe care l-a afișat Vladimir Putin în preziua întîlnirii sale cu președintele Bush. Președintele Putin se lasă pe spătar, cu o mînă ridicată și cu cealaltă odihnindu-se pe brațul scaunului. Un apropiat pune pe măsuță, lîngă cotul președintelui, o farfuriuță cu produse de patiserie. Ia un fursec și începe să-l mestece, ascultînd cu grijă întrebarea unui ziarist. Termină de mestecat, înghite și dă unul dintre acele răspunsuri foarte atent formulate, cu care deja ne-a obișnuit.**

Sînt unul dintre cei cîtiva ziariști americani invitați să discute cu Putin înaintea întîlnirii cu Bush. Nu e prima dată cînd sînt atît de aproape de el - cu cinci luni în urmă, în aceeași formulă, ne întîlneam pentru prima dată la aceeași masă rotundă din biblioteca de la Kremlin. Diferența dintre Putin-cel-de-atunci și Putin-cel-de-azi e amețitoare. Atunci am cunoscut un om aflat vizibil sub presiune: trebuia să dovedească cine este. Formidabil de bine pregătit, aproape că ne-a copleșit atunci cu pasiunea cu care vorbea, cu argumentația lui, cu concentrarea pe care i-o ghiceam. Cînd l-am întrebat despre Cecenia, a părut stupefiat că încă mai sînt oameni în lumea asta care nu înteleg ce caută acolo armata rusă; răspunsul lui, extraordinar de amănunțit, s-a încheiat după o oră. Ne-a spus la un moment dat, printre altele, că toate criticile la adresa războiului din Cecenia fac parte dintr-o campanie de destabilizare a Rusiei.

### Despre ce discută Putin cu plăcere?

De data asta, subiectul „Cecenia" l-a condus spre alte concluzii. Putin a fost bucuros să ne provoace la o discuție despre legăturile dintre gherilele islamice din Caucaz și Al-Qaida. Si noi am fost bucuroși să conversăm mai degrabă despre asta decît despre disprețul Rusiei față de propriii civili, victime ale efortului continuu al Rusiei de a-i suprima pe insurgenții islamiști din interiorul granițelor sale. Cecenia nu mai este acum o știre de prima pagină; Afganistanul, în schimb, este. După ce ne explică prin diverse exemple cum Rusia a ajutat Statele Unite în războiul împotriva terorismului (inclusiv prin remarcabila promisiune de a asista SUA în operațiuni terestre de salvare), Putin adaugă: ***„Derulăm o operațiune terestră împotriva terorismului internațional în Nordul Caucazului... Diverse țări contribuie cu 1000 sau 2000 de soldați pentru operațiunile împotriva lui bin Laden. Noi am pierdut deja 3000 soldați acolo"***. Cu doar cîteva luni în urmă, s-a spus că acești soldați ruși au murit într-o operațiune care e o chestiune de politică internă a Rusiei despre care comunitatea internațională nu avea nici dreptul să comenteze. Astăzi, miile de victime au devenit parte din sacrificiul Rusiei pentru securitatea internațională. Nu e de mirare că Putin se simte mai relaxat acum în prezența noastră, a ziariștilor americani.

### Criticile la adresa lui, de domeniul trecutului

Într-adevăr, relațiile dintre Rusia și Statele Unite s-au schimbat după 11 septembrie. Retorica pe marginea noii cauze comune a împins în obscuritate chestiuni precum libertatea presei - o bătălie pe care Putin a cîștigat-o atît de categoric încît oricum nu prea mai e nimic de discutat. Criticile presei la adresa liderului de la Kremlin - un sport național pe vremea lui ***Boris Elțîn*** - sînt de domeniul trecutului; comentarii negative mai auzi doar în discuții private. Asta se întîmplă în parte pentru că Putin rămîne extraordinar de popular (cota de aprobare a acțiunilor lui este de 75%), pentru că face treabă bună în economie și în parte pentru că n-a mai rămas nimeni care să-l critice. Un alt semn al noilor vremuri din Rusia e că din grupul care l-a însoțit în Statele Unite a făcut parte și președintele NTV, televiziunea care l-a criticat fără încetare odată, preluată la începutul anului de o companie de stat.

### „Rusia a cîștigat războiul din Afganistan"

Prietenia dintre Rusia și Statele Unite nu este, în sine, un lucru neapărat rău. Putin a făcut cîteva gesturi dramatice prin care a încercat să arate că vrea să apropie Rusia de Occident, printre ele închiderea bazelor sovietice din Cuba și Vietnam. În ultimul nostru interviu, a zugrăvit implicarea continuă a Rusiei în state paria precum Coreea de Nord, Irak sau Iran în termeni moderați: ***„implicarea***, a explicat el, ***în esență, e întotdeauna mai bună ca izolarea"***. Ne-am putea întreba de ce, în cazul de față, Rusia nu s-a atins de talibani.

Alte comentarii de-ale lui Putin au sunat mai degrabă ca niște răspunsuri: Rusia își va urmări „interesele naționale" acolo unde va fi cazul, fără amestecul ideologiei care, crede el, a complicat în mod regretabil politica externă sovietică. În timpul discuției cu ziariștii americani, Putin a avut incredibila pretenție că Uniunea Sovietică ar fi ieșit de fapt victorioasă din punct de vedere militar din cei zece ani de război în Afganistan. Doar în sfera politică - cea a rațiunii și a sentimentelor - URSS-ul a pierdut războiul.

### Dispreț față de orice ideologie

Poate că va găsi pe cineva care să-l aprobe. Cert e că ce-l deosebește pe Putin de predecesorii săi e absolutul lui dispreț față de orice fel de ideologie coerentă. ***Mihai Gorbaciov*** a sperat să reformeze socialismul rus pentru a-l face capabil să supraviețuiască. Elțîn a vrut să înlocuiască socialismul cu o liberal-democrație vagă, imaginară. Disprețul lui Putin față de orice ideologie e cu totul izbitor, dar e potrivit pentru o țară în care oamenii li s-a impus supradoză de ideologie mai bine de jumătate de secol. Putin e primul președinte post-modernist al Rusiei. El vrea o Rusie prosperă și stabilă, și orice s-ar întîmpla după aceea, Rusia va putea să-și poarte singură de grijă. Dacă imnul național sovietic îi face pe ruși fericiți și calmează tensiunile sociale, Putin va cere să fie cîntat. Dacă intrarea Rusiei în Organizația Mondială a Comerțului creează mai multe locuri de muncă, Putin e de acord și cu asta. Un post de radio în Cuba aduce bani. Prietenia cu Irakul aduce bani, de asemenea. Cît se poate de simplu.

### Un excelent cunoscător al politicii externe

O altă observație pe care am făcut-o în conversația noastră e legată de sofisticatele cunoștințe de politică externă ale lui Putin, în comparație cu majoritatea politicienilor ruși. Mulți dintre ei par să creadă că ce e bun pentru Rusia e rău pentru Statele Unite și viceversa. Prin contrast, Putin are o argumentație convingătoare împotriva sumei cu rezultat zero. Mulți ruși vorbesc obsesiv despre nemaipomenitele bogății ale țării; Putin ne-a spus ca imensele rezerve de petrol ale Uniunii Sovietice au fost o binecuvîntare, dar i-au scutit pe liderii ruși de neplăcuta, dar necesara sarcină de a reforma economia. Elțîn n-ar fi spus niciodată așa ceva.

Toate astea sînt, într-un fel, destul de încurajatoare. Dar chiar și pragmatismul lui Putin are limitări logice și încă sînt cîteva zone în relațiile ruso-americane în care va fi greu de ajuns la compromis. S-ar putea să fim prizonieri într-un cerc pe care nici formidabilul președinte al Rusiei nu va putea să-l rupă. **(Traducere**

**Acest articol, semnat de Christian Caryl, a fost publicat în ultimul număr al revistei NEWSWEEK INTERNATIONAL**

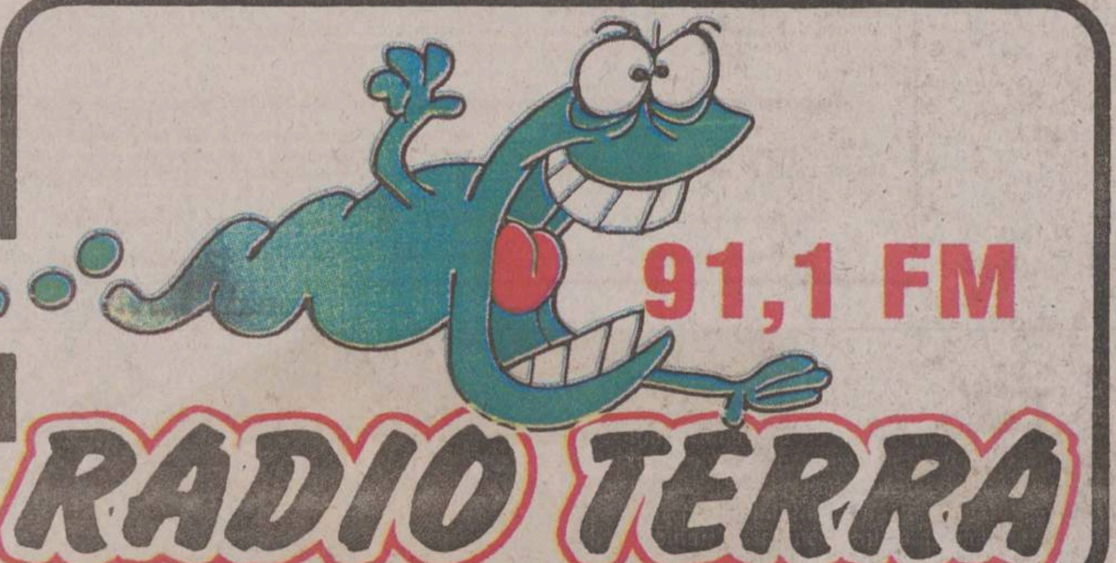


"O nouă zi
același prieten !"

TVR IAȘI

În fiecare seară de la ora 18.00
"EXPRES"
ȘTIRI DIN ACTUALITATEA REGIONALĂ!

Vezi ce urmează...

UBEMAR S.A. office@ubemar.ro
Str. Pompelor nr. 3, Ploiesti, 2000 - Prahova Tel.: 044 113471, 044 114922 Fax: 044 113471

UBEMAR S.A. Ploiesti produce:
- automacarale de 7, 18, 12,5, 16, 25, 40 tone
- centrale pentru producerea betonului
- vibroprese pentru fabricarea elementelor de beton
- utilaje de salubritate - autogunoiere compactoare, automaturatoare
- incarcatoare frontale
- telelifturi
- betoniere
- masini de confectionat tigle

UBEMAR S.A. Ploiesti executa de asemenea reparatii curente la:
- utilajele proprii, la produsele similare fabricate in tara sau in strainatate, la diverse motoare termice si mijloace de transport.

UBEMAR - Experienta si profesionalismul la dispozitia dumneavoastra

AIESEC
ASOCIAȚIA INTERNAȚIONALĂ A STUDENȚILOR ÎN ECONOMIE ȘI MANAGEMENT
B-dul Carol I, Nr. 22, Universitatea "Al. I. Cuza", Corp B
Tel/Fax: 032/21 22 44; E-mail: aiesec.is@rdslink.ro

ITEP
International Traineeship Exchange Program

Avantaje pentru firma dumneavoastră:
- Absolvenți bine pregătiți și motivați din străinătate compatibili cu cerințele firmei
- Timp și bani economisiți pentru identificarea personalului corespunzător
- Posibilitatea dezvoltării de relații economice internaționale

Grupul Local de Sponsori
Romtelecom, Alexander Spirits, Monitorul, Radio Hit, SIF II Moldova, Conplast, Univ. "Al.I.Cuza", FEAA, RDS, RomUS, Molid, Coca-Cola

MIERCURI
21 noiembrie 2001
Secțiunea **B**

Monitorul
**Sport**

NORD'EST
100.4 FM
RADIO

# Pîinea fotbaliștilor

## ■ cît cîștigă un fotbalist român de la Milan, Steaua, Poli Unirea sau Telecom

### Cozonacul din străinătate

Visul oricărui fotbalist român este să ajungă măcar pentru cîțiva ani în străinătate, viitorul său și al familiei sale fiind practic asigurat, în acest caz. În campionate puternice, chiar dacă nu ai o carte de vizită orbitoare, poti cîștiga minimum 250.000$ pe an, avantajul fiind că, spre deosebire de la noi, odată încheiat un contract, banii stipulați îi cîștigi fie că joci, fie că nu. În acest caz au fost Sabin Ilie sau Gabi Popescu, care , deși împrumutați la echipe din țară, primeau salariul tot de la Valencia. Dacă ai o carte de vizită „beton", pasul afară poate însemna îmbogățirea bruscă.

Ultimul exemplu este al lui Marius Niculae, care încasează 1 milion de dolari pe sezon la Sporting Lisabona, după ce la Dinamo cîștiga de cel putin 10 ori mai puțin. Dacă reușești să te menții în top mai multă vreme, nu numai familia, ci și generațiile următoare pot sta liniștite: averea lui Hagi este estimată, după unele surse, la 40 de milioane de dolari!

### Franzela din Divizia A

Fotbaliștii români din Divizia A se numără printre oamenii fără nici un fel griji materiale. Spre deosebire de străinătate, unde nu există decît salariul consistent și prime de obiectiv, în România, cîștigurile unui fotbalist, exceptînd veniturile din publicitate sau alte activități colaterale, provin din salariu, prime de joc (sau obiectiv) și contractul de joc. Salariul este simbolic (în unele cazuri, cel minim pe economie), primele de victorie reprezintă de obicei banii de cheltuială, iar contractul este pus deoparte pentru a asigura traiul după încheierea activității sportive.

În divizia A, prima de victorie variază, de obicei, între 300 de dolari acasă și 600 de dolari în deplasare la echipele mici (Ceahlăul, UMT) și 1.000$ acasă și dublu în deplasare la cea mai darnică formație, FCM Bacău. Există și cazuri speciale, la meciuri de genul Dinamo - Steaua, un jucător putînd încasa 3.000 de dolari în cazul unui succes.

Grosul cîștigurilor vin însă de la contractele de joc, ce pot fi suplimentate cu primele de obiectiv stabilite de club (trofee obținute, calificarea în Cupe Europene, evitarea retrogradării etc.) care au o marjă foarte largă, pornind de la cîteva mii de dolari pe an în cazul jucătorilor necunoscuti de la echipe „mici" și terminînd cu sume în jur de 100.000 de dolari. Mitriță, de la Steaua, cîștigă 170.000 de dolari pe sezon, iar Pancu sau băcăuanul Ciocoiu, cîte 100.000$. Contractele obișnuite sînt însă în jurul valorii de 20.000$ pentru echipe de provincie și pleacă de la 40.000$ la cele mari, „sperantele" (cum este ex-ieșeanul Vintilă la Steaua) încasînd în jurul a 12.000$ pe an.

Un caz aparte îl reprezintă Sportul Studentesc, jucătorii acestei echipe primind doar un salariu lunar mai mare și o primă de obiectiv consistentă, fără contracte de joc.

### Pîinea intermediară din Divizia B

Și la Divizia B este o pîine de mîncat în cazul cînd ai norocul de a evolua la o echipă cu dare de mînă, acolo unde un contract anual este între 3.000 și 10.000$, iar prima de victorie, de 100-300$ acasă și dublu afară. Bineînțeles, există și depășiri ale acestor cifre, atît în sus, cît și în jos. În Transilvania, în general, s-a cîștigat mai bine decît în Moldova. „În Divizia C, la Baia-Mare, am cîștigat mai mult decît la Poli, în Divizia A", spunea fostul fotbalist ieșean Cătălin Abălasei.

În schimb, de la Divizia C în jos, fotbalul se joacă fie de plăcere, fie de nevoie. Singurii care mai speră ceva sînt jucătorii tineri care vor să se „călească" sau foste vedete, fie aflate la final de carieră, plătite chiar peste nivelul Diviziei B, fie cele care speră să revină în divizii superioare după ce au traversat o perioadă critică (vezi cazul lui Buia, ajuns în Divizia A după ce evolua la Șomcuta-Mare).

### Mămăliga de la Iași

Avînd în vedere obiectivul repromovării în liga a doua, nivelul de trai al jucătorilor de la Poli Unirea este peste media unui salariat normal. Privite prin prisma asigurării de viitor, cîștigurile par insuficiente. Ca și în alte părți, dacă întrebi un fotbalist ieșean cît cîștigă, mai bine l-ai înjura.

Confidentialitatea cîștigurilor este, de altfel, stipulată în Regulamentul de Ordine Interioară. Dacă insiști, primești fie un răspuns vag (***„Am salariul minim pe economie"; „Nu mă plîng, dar e loc de mai bine"***) sau celebra replică: ***„Nu vreau să afle nevastă-mea"***.

Din surse sigure, salariul unui jucător din Copou variază între 1,5 și 2 milioane de lei net, primele de joc sînt de un milion de lei acasă și două în deplasare (cîteodată se oprește 30% din sumă, ce va fi achitată la atingerea obiectivului), iar contractul de joc mediu este de 1.000-1.500$. Ținînd cont de faptul că într-un an joacă 15 meciuri acasă și tot atîtea în deplasare, un fotbalist bun de la Poli poate să ajungă să cîștige 100 de milioane de lei anual, și chiar mai mult, alimentația din timpul campionatului fiind un alt „cîștig" absolut normal. Dacă prezentul este asigurat, cei mai multi jucători ieșeni experimentați își fac însă griji din ce au să trăiască „mîine". Multi își caută posturi de profesor de sport (Cîmpeanu are deja jumătate de normă) sau de antrenori, alții și-au deschis mici afaceri (Drăgoi are o tonetă), iar alții, pur și simplu, se angajează (Dobrea este salariat la RAJAC). Singurul jucător fără grija zilei de mîine este Dănuț Munteanu, care a avut șansa de a evolua doi ani la Steaua în tinerete și alți 5 ani în Divizia A, la Bacău. Poate și din această cauză el are singura mașină mai răsărită din Copou, un Opel modern.

### Pîinea săracului

Dacă la Poli te mai poți, oarecum, mîndri cu statutul de fotbalist, la celelalte echipe ieșene, această postură inspiră milă. La Telecom și RATC, jucătorii vin cu tricouri de acasă la antrenament, își spală singuri echipamentul, iar cînd primesc o masă la prînz este sărbătoare. Și totul pentru un salariu de 1,5 milioane de lei plătit, și acela, cîteodată, cu întîrziere. Primele de victorie sînt și ele ridicole, 300.000 de lei acasă și dublu în deplasare, rareori jucătorii cîștigînd în campionat 2,5 milioane de lei lunar, în timp ce în vacantă veniturile rămîn la stadiul salarial. Despre contracte nici nu poate fi vorba, doar cîte un jucător mai răsărit încasînd un „supliment" de 5-10 milioane de lei pe an. E normal, în aceste condiții, ca fotbaliștii să aibă „activități colaterale", cum ar fi bișnița sau munci necalificate.

Bineînțeles, toți speră să ajungă mai sus, măcar la o echipă de C mai cu dare de mînă. Și dacă aceasta nu e Poli, poate fi Sportul Municipal Vaslui, considerată drept cea mai darncă grupare din serie. Aici, foștii jucători de Divizia A aduși în această vară au contracte de 5.000 de dolari, joacă pe prime în dolari și au asigurată cazarea și masa, chiar pentru întreaga familie atunci cînd este cazul. **(Ovidiu MINEA)**

Dănuț Munteanu, cel mai bine plătit fotbalist al clubului Poli Unirea

Ronaldo merge la antrenament cu un superb BMW x5, iar fotbaliștii de la Romtelecom se deplasează la stadionul „Nena" cu tramvaiul 6 sau 5

### Viitorul sună bine

Legea „Bosman", ce se va aplica de anul viitor și în campionatul intern, ar putea fi o mană cerească pentru fotbaliștii trecuți de 23 de ani. Aceștia se vor putea transfera la final de contract fără ca echipa de la care pleacă să mai încaseze vreun ban. Normal, cluburile care solicită astfel de jucători, neobligate să mai plătească nimic cluburilor de la care provin, ar putea suplimenta sumele oferite fotbaliștilor. Pentru că Rapidul a dat 900.000 de dolari (cel mai scump transfer intern) pentru a-l răscumpăra pe Pancu, nu i-a putut plăti acestuia decît un contract de 100.000 de dolari, în timp ce Steaua, care l-a luat gratis pe Mitriță, i-a oferit acestuia 170.000$. Dacă, acum, la Divizia A se plătesc 100.000-500.000$ pentru un jucător, în timp ce la B transferurile ajung la circa zece mii de dolari (cît a plătit Poli pe Medeleanu), banii din aceste tranzacții vor fi folosiți, în primul rînd, pentru a atrage fotbaliștii care pot veni gratis. ■

Liga Campionilor

# La un pas de fericire

**■ Galatasaray a condus Roma pînă în minutul 90, cînd a fost egalată de brazilianul Emerson ■ un alt brazilian, Paulo Sergio, a salvat onoarea echipei Bayern München ■ „cormorani" jumuliți pe „Anfield Road ■**

Bun cunoscător al fotbalului italian, antrenorul Galatei, Mircea Lucescu, a fost foarte aproape de o victorie de prestigiu, echipa din Istanbul conducînd ostilitățile în partida cu AS Roma, din etapa inaugurală a fazei a doua a Ligii Campionilor. După golul lui Sebastian Perez, turcii au fost mai mult preocupați de conservarea victoriei, ratînd și cîteva ocazii pe contraatac. Lovitura de teatru s-a înregistrat în ultimul minut de joc, romanii egalînd prin brazilianul Emerson **(foto)**. Derbiul serii a fost partida disputată pe „Olympiastadion" din München, între Bayern și Manchester United. Cum era și de așteptat între două puternice reprezentante ale fotbalului anglo-saxon, partida a fost echilibrată la mijlocul terenului, fără prea multe faze de poartă. Englezii au găsit primii drumul spre gol, cînd, la o centrare de pe partea stîngă a lui Silvestre, Ruud Van Nistelrooy a întepat cu un voleu de la 4 m poarta lui Kahn. După gol, jocul s-a animat brusc, germanii au atacat furibund și au reușit o egalare nesperată, cu trei minute înainte de final. Atunci, Jancker a trimis o pasă pe culoar, Silvestre, creatorul primului gol, a deviat nefericit spre Paulo Sergio și brazilianul, pătruns în careu, nu l-a iertat pe Barthez. În sfîrșit, consemnăm victoria clară a Barcelonei pe „Anfield Road", cu 3-1 în fața „cormoranilor" de la Liverpool, ceea ce se constituie într-o revanșă la semifinala ediției 2001 a Cupei UEFA, cînd englezii au spulberat visele catalanilor.

**În pagina 2 B, citiți avancronica zilei de astăzi în „Liga Campionilor".**

### Rezultate, marcatori

**Grupa A:** ***Bayern München - Manchester United 1-1(0-0).*** P. Sergio ('87) / Van Nistelrooy ('74); ***Boavista Porto - FC Nantes 1-0 (1-0).*** Erwin Sanchez ('22).

**Grupa B**: ***Galatasaray Istanbul - AS Roma 1-1 (1-0).*** Perez ('23) / Emerson ('90); ***FC Liverpool - Barcelona 1-3 (1-1).*** Owen ('27) / Kluivert ('41), Rochemback ('65), Overmars ('84).

Tot aseară, s-au disputat, în avanpremieră, două meciuri din prima manșă a turului III al Cupei UEFA, încheiate cu următoarele rezultate: ***Bordeaux - Roda Kerkrade 1-0 (0-0).*** Miranda ('48); ***Hapoel Tel Aviv - Lokomotiv Moscova 2-1 (1-0).*** Osterc ('42), Domb ('89) / Izmailov ('56).

# Copos iese la atac

**■ deși regretă decizia de retragere a jucătorilor rapidiști în finalul meciului de la Brașov, aceasta a fost luată de patronul giuleștean în deplinătatea facultăților mintale**

Principalul finantator al FC Rapid București, George Copos, a declarat, ieri, în cadrul unei conferințe de presă, că regretă gestul făcut de echipa giuleșteană la Brașov și că își cere scuze fată de spectatori și de telespectatori. ***„Ceea ce s-a întîmplat la Brașov a fost un gest regretabil și îmi cer scuze publicului și telespectatorilor, dar a fost un ultim strigăt de alarmă la campania dusă împotriva echipei Rapid și a neregulilor din fotbalul românesc. Maniera de arbitraj de la ultimele trei deplasări ale Rapidului, la Craiova, la Pitești și la Brașov, a determinat pierderea a șase puncte și a locului întîi"***, a spus Copos.

Totodată, ca reacție la declaratiile președintelui FRF, Mircea Sandu, de ieri, Copos a spus că acesta e cea mai potrivită persoană să conducă fotbalul românesc și să califice echipa națională la Campionatul European din 2004. ***„Nu este intenția noastră de a destabiliza LPF sau FRF, organizații, de altfel, de neclintit. Este nevoie de o nouă atitudine a sa pentru a elimina corupția"***, a spus Copos.

Patronul grupării feroviare a spus că între o eroare umană de arbitraj, cum au fost cele de la meciul Rapid - Steaua, cînd asistentul Tudor Constantinescu a anulat eronat un gol formatiei oaspete, sau de la partida Farul - Rapid, cînd tușierul Alexandru Nicolae a semnalizat greșit la un gol marcat de gazde, și o manieră de arbitraj ostilă cum a fost împotriva giuleștenilor la Pitești și Brașov, este diferență.

***„La Bistrița, am amenințat la pauză că ne vom retrage de pe teren din cauza arbitrajului. Viteazul Nicolae Grigorescu (n.r. - președintele Comisiei Centrale a Arbitrilor) nu poate gestiona arbitrajul românesc pentru că, probabil, este condus de altcineva. Am trimis scrisori închise și deschise fără nici un efect. Fotbalul românesc nu este decît expresia întregii vieți sociale. Noi nu am cerut FRF decît ca ierarhiile să fie stabilite pe teren"***, a declarat Copos.

Constantin Zotta, vicepreședintele FC Rapid, a declarat că încearcă redresarea echipei din punct de vedere moral, pentru a nu mai fi dezavantajată. ***„Ne gîndim cum să reconectăm echipa înaintea ultimelor două etape ale turului. Vom face memorii la LPF și la FRF, apoi la UEFA și la FIFA. Vom trage un semnal de alarmă. Nu dorim decît să fim lăsați să jucăm. Noi nu sîntem împotriva FRF și a LPF"***, a spus fostul arbitru.

Cristian Costache, secretarul general al clubului, a spus că se fac presiuni ca formația giuleșteană să fie aspru sanctionată pentru comportamentul de la Brașov. ***„Noi dorim ca în cazul de la Brașov să fim judecați cu aceeași măsuri cu care au fost judecați cei de la Rocar, anul trecut, după meciul de acasă cu FC Argeș, cînd au folosit formația de tineret. Regulamentul spunea că trebuiau retrogradați în eșalonul inferior și penalizați cu minimum șase puncte, ceea ce nu s-a întîmplat"***, a declarat Costache. ■

OSC
Oameni și Companii
Consultanță în Marketing și Relații Publice
Este foarte important să-ți cunoști clienții. Dar este la fel de important ca ei să te cunoască pe tine.

# Pe scurt

## Dinu Gheorghe a lipsit din nou de la procesul lui Druţcă

Ieri, la Completul 3 al Judecătoriei Iaşi s-a derulat un nou termen al procesului intentat de FCM Poli Iaşi fostului preşedinte *Vasile Druţcă.* Acesta este acuzat de faptul că a prejudiciat gruparea din Copou cu aproximativ 220.000 de dolari în urma vînzării fotbalistului Daniel Pancu de la Rapid la Cesena. Ieşenii aveau dreptul la 25% din suma de transfer de 1,2 milioane de dolari, dar în urma unui act semnat de Druţcă ieşenii au primit doar 80.500 de dolari.

La termenul de ieri nu s-a petrecut nimic spectaculos, singurul martor citat, fostul conducător rapidist *Dinu „Vamă“ Gheorghe*, fiind iarăşi absent. Acesta a depus la dosar un act care adevereşte că între 19 şi 21 noiembrie este plecat în străinătate şi se află în imposibilitate de a se prezenta la Iaşi. Deşi s-a cerut aducerea cu mandat a acestuia la următorul termen, cererea a fost respinsă. Dinu Gheorghe (ultimul martor rămas de audiat) este aşteptat la Iaşi pe 18 decembrie, cînd se va derula un nou termen al procesului. **(O.M.)**

## Naşul este pro-Hagi

Preşedintele Federaţiei Române de Fotbal (FRF), *Mircea Sandu*, a declarat că va propune în şedinţa de miercuri a Comitetului Executiv al FRF ca *Gheorghe Hagi* să-şi continue activitatea de selecţioner. Sandu a avut o întîlnire de aproximativ trei ore şi jumătate, marţi, la sediul FRF, cu Hagi. Directorul tehnic al FRF, Emeric Ienei, a spus că va vota pentru păstrarea lui Hagi în postul de selecţioner, dacă acest lucru va fi supus la vot.

*„Nu cred că ar fi bine ca Hagi să fie înlocuit. Trebuie să-i acordăm încredere în continuare“, a precizat Ienei. Antrenorul secund Gabi Balint a spus că nu ştie ce a discutat Hagi cu Sandu şi s-a referit la ziua de miercuri ca „Ziua judecăţii de apoi“*. Gheorghe Hagi urmează să prezinte, astăzi, la sediul FRF, în şedinţa Comitetului Executiv, un raport despre ratarea calificării naţionalei de seniori la Cupa Mondială din 2002. Acelaşi lucru urmează să îl facă şi Ion Moldovan în legătură cu ratarea calificării naţionalei de tineret la Campionatul European din anul 2002.

# Cu tunurile pe spanioli

## ■ meciul Deportivo La Coruña - Arsenal Londra, din cadrul Ligii Campionilor, va fi transmis în direct de Pro TV, la ora 21.45

Grupele C şi D ale Ligii Campionilor (faza a doua) debutează astăzi, cu cîteva partide interesante. Dar cum pot fi găsite meciuri lipsite de interes la un asemenea nivel? După Liverpool - Barcelona de aseară, astăzi, Liga programează o nouă bătălie anglo-spaniolă la nivel înalt, Deportivo - Arsenal, pe „Riazor“. În ultima etapă de campionat, tunarii englezi au terminat la egalitate derbiul nord-londonez cu Tottenham, iar antrenorul Arsène Wenger consideră că este un rezultat foarte bun. Cele două echipe s-au mai întîlnit, în urmă cu două sezoane, în Cupa UEFA, „tunarii“ cîştigînd cu un scor general de 6-3. Ceea ce nu-l linişteşte prea mult pe Wenger: *„Deportivo este o echipă foarte bună, cu o tehnică braziliană“*, spune antrenorul alsacian, care nu-l va avea pe fundaşul Lujnîi, suspendat pe patru etape, ca urmare a cartonaşului roşu primit în partida cu Schalke 04.

În schimb, revine în echipa Arsenalului atacantul ***Thierry Henry***, după accidentarea suferită la gleznă. Depor a învins în ultima etapă cu 3-1 pe Real Sociedad, menţinîndu-se în fruntea clasamentului spaniol, iar antrenorul Javier Irureta are reale probleme cu linia de atac. Va reveni, cu siguranţă, ***Diego Tristan***, golgeterul „Primerei Division“, dar în partida amintită Roy Makaay a înscris trei goluri şi lui Irureta îi va fi greu să aleagă. În celălalt meci al grupei D se anunţă un alt meci spectaculos, Juventus - Bayer Leverkusen. Italienii, după victoria obţinută în faţa Parmei, au trecut pe locul III în clasament, în timp ce Bayer a profitat de înfrîngerea Bayernului münchenez la Bremen, pentru a prelua conducerea în clasamentul Bundesligii. Ambele echipe au avut însă momente dificile în prima fază, pînă a-şi asigura calificarea.

În grupa C, Panathinaikos Atena, revelaţia primei faze, va primi replica portughezilor de la FC Porto, iar Real Madrid se deplasează la Praga, pentru a întîlni pe Sparta, echipă ce s-a luptat admirabil pentru supremaţia în grupa anterioară cu deţinătoarea trofeului, B ,ern München. Toate partidele vor începe la ora 21.45. **(GIN)**

Va fi Tristan (dreapta) şi naşul englezilor de la Arsenal, cum a fost cel al lui Manchester United?

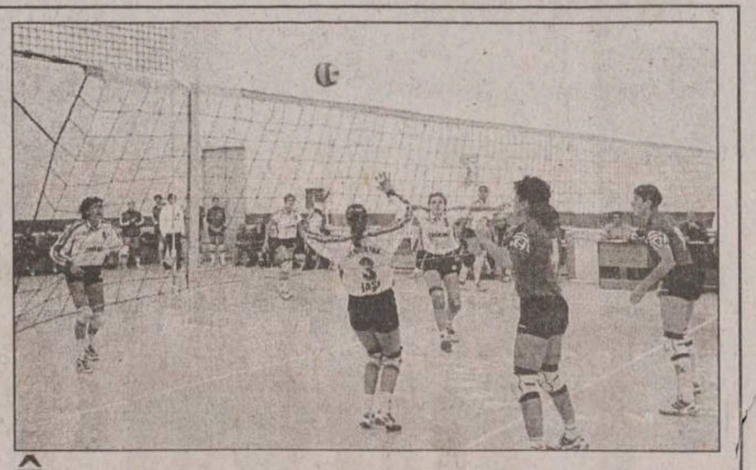

# Încercarea moarte n-are

## ■ Penicilina - Universitatea Bacău, astăzi, de la ora 14.30, în Divizia A la volei

Extrem de dificile au fost toate meciurile disputate pînă acum de Penicilina în actuala ediţie de campionat, dar parcă nici unul nu a fost atît de greu ca cel din această după-amiază, cînd elevele antrenorilor ***Nicu Roibescu*** şi ***Aurelia Ichim*** vor da piept pe teren propriu cu lidera la zi a clasamentului, Universitatea Bacău. Despre problemele echipei ieşene din ultimul timp, legate în principal de accidentările unor jucătoare de bază şi de necesitatea întăririi lotului cu cel puţin o trăgătoare de clasă, am tot scris şi nu mai este cazul să revenim. Avem încredere că jucătoarele ieşene vor putea găsi forţa să iasă din pasa mai proastă în care se află şi vor strînge rîndurile înaintea apropiatei aventuri din cupele europene. Nu ştim însă dacă numai ambiţia şi dorinţa de victorie a ***Mihaelei Formagiu*** şi colegelor sale vor fi de ajuns astăzi, în confruntarea cu cea mai puternică echipă a campionatului. Universitatea Bacău, care anul trecut a pierdut surprinzător şi poate nemeritat titlul de campioană în faţa pragmaticei Rapid, a pornit „ca din puşcă“ în actualul sezon, obţinînd şapte victorii din tot atîtea meciuri şi preluînd fără complexe şefia clasamentului. Foarte elocvent pentru forţa şi marea dorinţă de revanşă a echipei antrenate de ***Florin Grapă*** este faptul că în această toamnă a obţinut victorii chiar pe terenul a două din marele sale rivale, Dinamo şi Rapid. Avînd în ***Melania Alexe*** un lider de excepţie, Universitatea Bacău, cu experimentatele Mihaela Pachiţariu, ***Florica Schragner*** şi ucraineanca ***Diana Timcenko*** în sextetul de bază, vine la Iaşi cu intenţia declarată de a învinge şi a răzbuna eşecul suferit în faţa Penicilinei în această vară, în finala Cupei României. Un punct de atracţie al meciului îl va constitui şi evoluţia sub culorile echipei oaspete a fostei ieşence ***Sorina Marian***. Aceasta nu a fost titularizată în permanenţă în actualul campionat, la un moment dat s-a vorbit că s-ar putea întoarce la Penicilina (posibilitate care există încă), dar sîntem siguri că dacă va intra în teren, va face tot posibilul pentru a-şi ajuta actuala echipă. Formaţiile probabile:

**Penicilina**: Dochia, T. Popa, Formagiu, Dulcianu, Androhovici, D. Marian.

**Universitatea**: Pachiţariu, Alexe, Schragner, Timcenko, Stancu, Antal.

**Celelalte meciuri ale etapei de astăzi sînt:** Oil Terminal Constanţa - Dacia Piteşti; Unic Piatra Neamţ - Dinamo; Universitatea Cluj - CSU Metal Galaţi; RATB - CSU Astral Sibiu; Rapid - Gaz Metan Tg. Mureş. **(ICT)**

# Timp liber

## Festivalul de operă şi balet

**Miercuri, 21 noiembrie, orele 18.30** - „Tosca“, operă în trei acte de G. Puccini. Conducerea muzicală Corneliu Calistru. Din distribuţie: Mioara Cortez, Stelian Negoescu (Craiova), Gheorghe Roşu (Cluj-Napoca).

## Lansare de volume

Muzeul Literaruturii Române Iaşi în colaborare cu Muzeul Brăilei organizează joi, 22 noiembrie, orele 18.00, la Casa Cărţii, lansarea volumelor: „Omul e mort (noua poemă română)“ de Şerban Alexandru (Editura „Junimea“ Iaşi, 2001); „Panait Istrati - tipologie narativă“ de Zamfir Bălan (Editura „Istros“, Brăila, 2001). Invitaţi: Dumitru Irimia, Nicolae Creţu. Moderator Rafila Radu.

## „Amintiri dintr-o vacanţă“

Galeriile de artă „Casa Cărţii“ din Iaşi găzduiesc pînă la data de 30 noiembrie 2001 expoziţia de pictură „Amintiri dintr-o vacanţă“, autoarea - Maria Luca - fiind la cea de a XII-a expoziţie personală.

## Marcel Chirnoagă - la 70 de ani

Galeria de Artă Contemporană din Palatul Culturii găzduieşte expoziţia de grafică şi sculptură a maestrului Marcel Chirnoagă.

## Teatrul Naţional „Vasile Alecsandri“

**Sala studio „Teofil Vâlcu“**

**Miercuri, 21 noiembrie, orele 18.00** - „Importanţa de a fi onest“ de Oscar Wilde - Spectacol prezentat de studenţii anului IV - Actorie, clasa Sergiu Tudose, Monica Bordeianu

**Joi, 22 noiembrie, orele 18.00** - „Buzunarul cu pîine“ de Matei Vişniec

## Cursuri pentru copii

Centrul de Mediere şi Securitate Comunitară organizează pentru copii si adolescenţi cursuri de artă fotografică, dans aerobic, ikebana, chitară, flaut, tenis de cîmp, engleză prin teatru, pictură (3-6 ani), inclusiv meditaţii la matematică şi pregătire pentru admiterea la liceul de artă. Detalii şi înscrieri la telefon 252920.

# Meteo

Vremea va vi rece. Cerul va fi variabil la începutul intervalului şi mai mult noros după-amiaza şi în primele ore ale serii, cînd, pe alocuri, mai ales în nordul Moldovei şi la munte, va ninge slab. Vîntul va sufla slab pînă la moderat, din sector N-V. La munte, viteza vîntului va atinge 80-100 km/h, din sector nord-vestic. Temperatura aerului va înregistra valori maxime cuprinse între -1° şi 3° C, iar valorile minime vor oscila între -8° şi -3° C, izolat mai coborîte în nordul Moldovei. **(C.M.R.M. - Iaşi)**

# Programul cinematografelor

## Cinematograful „Victoria“

16-22 noiembrie 2001, orele: 9.00; 11.30; 14.00; 16.30; 19.00 - „Trafic“ (SUA, 2000). Dramă, în regia lui Steven Soderbergh. Cu: Michael Douglas, Don Cheadle, Dennis Quaid, Catherina Zeta-Jones. Tarif - 25.000 lei (la toate spectacolele de luni, tarif redus - 20.000 lei).

## Cinematograful „Republica“

**16-22 noiembrie 2001,** orele: 9.00; 11.00; 13.00; 15.00 - „Cîini şi pisici“ (SUA, 2001). Comedie, în regia lui Lawrence Guterman. Cu: Jeff Goldblum, Elizabeth Perkins, Alexander Pollock. Tarif - 25.000 lei; 30.000 lei - lojă, balcon. La toate spectacolele de marţi, tarif redus - 20.000 lei

**16-22 noiembrie,** orele 16.30; 19.00 - „Inteligenţă artificială“ (SUA, 2001). Dramă S.F., în regia lui Steven Spielberg. Cu: Haley Joel Osment, Jude Law, Frances O' Connor, William Hurt. Tarif - 25.000 lei; 30.000 lei - lojă, balcon. La toate spectacolele de marţi, tarif redus - 20.000 lei

## Cinematograful „Dacia“

**16-22 noiembrie 2001,** orele: 13.00; 15.00; 17.00; 19.00 - „Scary Movie 2. Comedie de groază“ (SUA, 2001). Parodie horror, în regia lui Kenan Ivory. Cu: Marlon Wayans, Andy Richter, Regina Hall. Tarif - 15.000 lei.

## Casa de Cultură a Studenţilor - Sala Azur

**16-22 noiembrie,** orele 18.00 - „Nebuni şi frumoşi“ (SUA, 2001). Regia John Stockwell. Cu: Kirsten Dunst, Jay Hernandez, Bruce Davison. Tarif - 12.000 lei

**16-22 noiembrie,** orele 20.00 - „Instinct“ (SUA, 1999). Thriller psihologic, în regia John Turteltaub. Cu: Anthony Hopkins şi Cuba Gooding jr. Tarif - 12.000 lei

## In memoriam Dan Merişca

**20-24 noiembrie,** orele 16.00 - Gală de filme S.F., prilejuită de Convenţia naţională de S.F. şi ştiinţă prospectivă organizată la Iaşi, in memoriam Dan Merisca

# Telefoane utile

**Salvarea:** 961
**Pompieri:** 981; Paşcani: 981; 761774
**Jandarmeria:** 956
**Protecţia Civilă:** 982
**Poliţia:** 955
**Primăria Iaşi:** Centrala: 143030; Cabinetul primarului: 211215
**Prefectura Iaşi:** Centrala: 134070
**Consiliul Judeţean Iaşi:** Centrala: 135060; Preşedinte CJ: 210336; Vicepreşedinţi: 210338, 210342
**Inspectoratul Judeţean de Poliţie:** 140720, Dispecerat: 146666
**Poliţia Municipiului Iaşi:** 140020, Dispecerat: 146840; 955. Ofiţer de serviciu: 146850. Serviciul Circulaţie: 140070
**Procuratura** - 214165; 215907; 215908
**Centrul Medical MAS** - ambulanţă privată: 962; 244962
**Servicii medicale mobile CORPOSAN** (asistenţă medicală non-stop, de urgenţă, la domiciliu): 092/ 376370
**PROFAMILIA** - Laborator de analize medicale: 230431
**PROFESMED:** 213226
**MEDIRO** - Servicii medicale: 259111
**ORTOPEDICA** - Asistenţă medicală în ortopedie şi traumatologie: 231335
**MEDISAN:** 177777
**Casa de Asigurări Sociale de Sănătate:** 218630; telefonul asiguraţilor: 963
**Policlinica nr. 1:** 146324
**Policlinica nr. 2:** 133088
**Policlinica pentru studenţi şi elevi:** 115606
**Policlinica cu plată:** 117244
**Asociaţia Română Anti-SIDA, hot-line SIDA:** 210024
**TAXICOM:** 953; 146593
**GO-TAXI:** 944; 279444
**LUX-TAXI:** 217217
**FOR YOU:** 222444
**DELTA:** 222222
**PRIMA:** 260000
**TICO-TAXI:** 272222
**PARMA:** 941; 222888
**CLASIC:** 949; 219589
**PRO:** 211211
**TRANSGYW:** 216666; 218218
**Staţii PECO:** Baş Ceauş: 176865; A.Vlaicu: 175872; Bucium: 132891; Crişan: 112182; Păcurari: 164142; Sărărie: 147480
**ACR Informaţii:** 112345; 130177
**Agenţia TAROM:** 115239
**Informaţii Aeroport:** 174058; 271590
**Agenţia CFR:** 147673
**DAFIS:** 175930
**Camera de Comerţ:** 117757
**Direcţia Generală a Finanţelor Publice Judeţene Iaşi:** 213332
**Garda Financiară:** 213332
**Administraţia Financiară Locală Iaşi:** 143030
**Judecătorie, Tribunal, Curtea de Apel:** 260600
**Centrul Militar Judeţean:** 146370
**Inspectoratul de Protecţie Civilă Iaşi:** 982; 214490; 214470
**Inspectoratul Şcolar Judeţean:** 114912; 114898; 114916
**Inspectoratul de Concurenţă Judeţean** (Oficiul Concurenţei): 114052
**Inspectoratul de Stat Teritorial pentru Persoane cu Handicap:** 116120
**Inspectoratul în Construcţii al Judeţului Iaşi:** 257507, 257508
**Inspectoratul Teritorial de Muncă:** 257773; 257100
**Hoteluri:** Moldova: 260240; Traian: 143330; Unirea: 142110; Continental: 211846; Sport: 232800; Orizont: 215037
**Dispecerate:** Distrigaz: 928; 141737. RAJAC: 214271 (centrala: 215410, robot: 219227); Electrica: 929; RADET: 141956
**Deranjamente telefoane:** 921
**Deranjamente reţea gaze:** 928


Distribuitor Autorizat dialog VEGASTEL

Abonează-te la Dialog şi cîştigi 30 de minute gratuite pe lună în primele 3 luni* + 3 luni de abonament GRATUIT**

* în reţeaua Dialog pentru D.Inedit Practic indiferent de reţea pentru Dialog 60 pînă la Dialog 1000
**lunile 4, 6 şi 8

ALCATEL 302 990.000 lei
NOKIA 3310 1.890.000 lei

Intră în Dialog cu Vegastel

Ştefan cel Mare, nr. 4 (lîngă Flanco)
Tel/fax 032/410.181, 095/30.10.10
Cuza Vodă nr. 52, tel/fax: 032/210.763



SOCIETATEA ROMÂNĂ DE RADIODIFUZIUNE RADIO IASI

RADIO IASI
1053 khz. - 285 m.l.u.
2 nov.1941 - 60 - 2 nov.2001
http://www.radioiasi.ro

emitem » 6.00-22.00 « emitem

La zi, cu informaţiile din zona Moldovei, din ţară şi din lume

Ştiri ★ 6.00-8.00-9.00-11.00-12.00-15.00-17.00-18.00-21.00 ★ Ştiri
Sport ★ 6.10-7.45-13.30-14.45-19.45-21.05 ★ Sport
Radiojurnale ✲ 7.00-13.00-16.00-19.00 ✲ Radiojurnale
Evenimentele zilei ★ 19.20 - 20.00 ★ Evenimentele zilei

CU NOI, MAI INFORMAT - CU NOI, MAI PUTERNIC


# Audienţe

## Primărie

*Primar Constantin Simirad:* marţi - orele 8.00-12.00
*Viceprimar Vasile Dumitriu:* miercuri - orele 8.00 - 12.00
*Viceprimar Vasile Munteanu:* joi - orele 8.00 - 12.00

## Prefectură

*Prefect Corneliu Rusu Banu:* marţi - orele 9.00 - 14.00
*Subprefect Valentin Soroceanu:* miercuri - orele 9.00 - 14.00
*Secretar General al Prefecturii Tudor Leonte:* joi - orele 9.00 - 14.00

## Consiliul Judeţean Iaşi

*Preşedinte Lucian Flaişer:* marţi - orele 10.00 - 14.00
*Vicepreşedinte Mihai Popescu:* joi - orele 9.00 - 14.00
*Vicepreşedinte Nicolae Ivanciu:* vineri - orele 10.00 - 14.00

## Poliţia Municipiului

*Comandant:* luni- orele 14.00 - 15.00
*Adjuncţi:* marţi - orele 9.00 -11.00; joi - orele 12.00 - 13.00; vineri - orele 9.00 - 11.00
*Şef Serviciu Evidenţa Informatizată a Persoanei:* luni - orele 14.00 - 15.00
*Şef Serviciu Poliţia Rutieră:* luni- orele 12.00 - 14.00, marţi, miercuri, joi, vineri - orele 9.00 -11.00 şi 15.00 - 16.00
*Şef Serviciu Paşapoarte:* miercuri - orele 13.00 - 15.00

## Poliţia Judeţeană

*Comandant IPJ:* luni - orele 12.00 - 14.00
*Adjuncţi:* marţi - orele 10.00 - 12.00; joi - orele 12.00 - 14.00; vineri - orele 13.00 - 14.00

## Curtea de Apel

*Preşedinte:* luni - orele 10.00 - 12.00
*Vicepreşedinte:* marţi- orele 10.00 -12.00

## Procuratură

*Prim-procuror:* în prima zi de joi a lunii - orele 8.00 - 10.00

## Judecătorie

*Vicepreşedinte:* marţi şi joi - orele 10.00 - 12.00

## Tribunal

*Preşedinte:* luni - orele 10.00 -12.00
*Vicepreşedinte:* miercuri - orele 9.00 -11.00
*Şef Secţie Penală:* vineri - orele 9.00 - 11.00
*Şef Secţie Civilă:* marţi - orele 13.00 - 15.00

# Integrama zilei

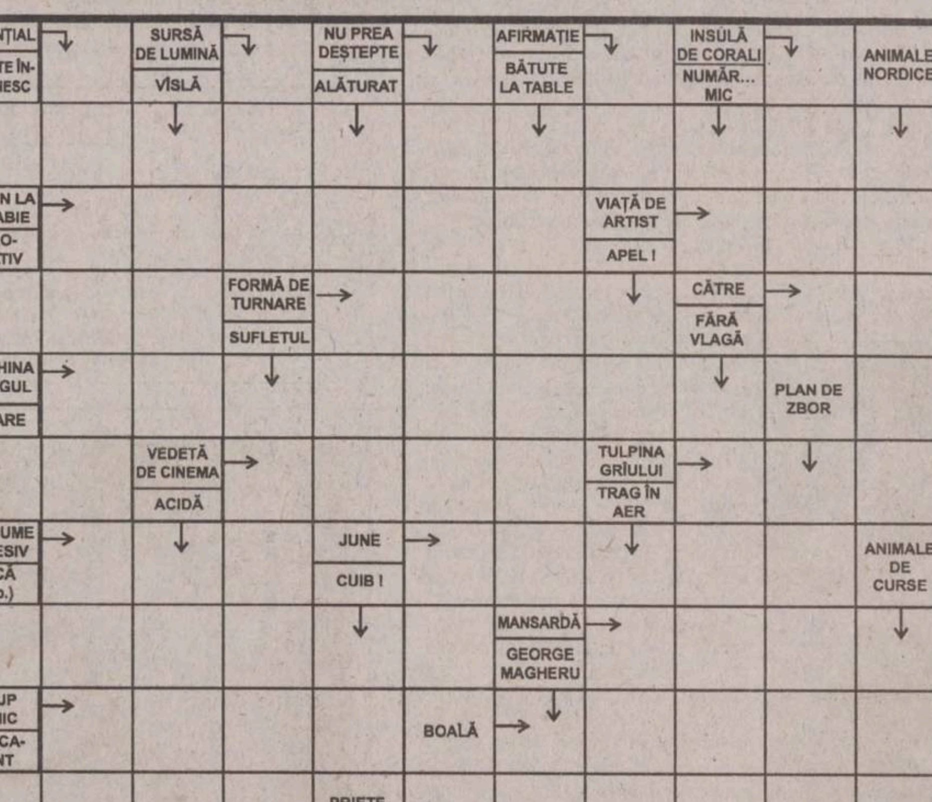


**Soluţia din numărul precedent:** G; C; D; T; S; GASTRONOMIC; LA' ERONATA; FIRAV; TELAL; MACINA; URA; MACESE; ARI; TI; TURTA; A; OI; CARII; ST; ACE; ASCUTI; ASA; ALTERAT

# Horoscop

**Berbec** (21 mart. - 20 apr.) Căutările continuă, dar într-o direcţie străină de preocupările dvs. curente. Pot oricînd să apară surprize pe traseu, însă ele nu vor putea să vă schimbe gîndul.

**Taur** (21 apr. - 20 mai) Impresia generală este acceptabilă, deşi aţi fi preferat un succes mai eclatant. Deziluzia nu este totuşi de proporţii şi vă veţi ridica de la podea fără jenă.

**Gemeni** (21 mai - 21 iun) Ridicaţi o problemă pe care au pus-o şi alţii, poate că în alte cuvinte. Sînteţi totuşi pe drumul cel bun, căci răspunsul care vă vine de la început este convingător.

**Rac** (22 iun - 22 iul) Aţi investit destul de mult într-o relaţie care nu dă semne că s-ar consolida. Nu renunţaţi uşor, dar vă sîcîie faptul că trebuie mereu să o luaţi de la început.

**Leu** (23 iul - 22 aug) Putea să fie mai bine, dar gîndiţi-vă că putea să fie şi mai rău şi mulţumiţi-vă cu ce aveţi. Nu sînteţi o persoană care se resemnează uşor cu mediocritatea.

**Fecioara** (23 aug - 22 sept) Vă apucaţi de un lucru care vă place şi în care investiţi foarte mult din timpul dvs. Aveţi nevoie să fiţi susţinut îndeaproape de prieteni şi de familie.

**Balanta** (23 sept - 22 oct) Atracţia dvs. pentru lucrurile frumoase a început să devină destul de costisitoare. Încercaţi să echilibraţi bugetul pînă nu se produce o gaură serioasă în sac.

**Scorpion** (23 oct - 21 nov) Porniţi cu scepticism într-o aventură care nu vi se pare atrăgătoare din nici un punct de vedere. Nu puteţi totuşi să vă eschivaţi şi rămîneţi cu inima îndoită.

**Săgetător** (22 nov - 21 dec) Refuzaţi să acceptaţi evidenţa în ciuda tuturor dovezilor care vi se aduc. Eforturile care trebuie făcute vi se par zadarnice, de aceea nu sînteţi dispus să le faceţi.

**Capricorn** (22 dec - 19 ian) Tratamentul pe care îl aplicaţi nu este discriminatoriu, chiar dacă pare absurd. Nu produceţi o nivelare, dar nici nu puteţi lăsa nepedepsită o ieşire de felul acesta.

**Vărsător** (20 ian - 18 feb) Insistenţele sînt necesare, mai ales atunci cînd unii colegi sînt gata să renunţe. Ştiţi să stimulaţi energiile pentru că la rîndul dvs. sînteţi o sursă de energie.

**Peşti** (19 feb - 20 mar) Adaptarea se produce greu şi cu mare încetineală, deşi depuneţi eforturi mari. Vi se pare chiar că vi se cere imposibilul, deşi atîta lume acceptă condiţiile.

# A trecut vremea luxului. Calculatoarele sînt o necesitate!

RADIX

## LIVIUS - În lumea calculatoarelor aveți nevoie de un prieten!

### ■ Oferte speciale pentru achizițiile de soft

**LIVIUS s-a impus pe piață printr-o ofertă de echipamente de tehnică de calcul de calitate impecabilă. LIVIUS are statutul de integrator de produse Intel (Intel Product Integrator), beneficiind astfel de o colaborare directă cu Intel și acces la o categorie preferențială de prețuri, suport și servicii. Astfel, principalele linii de calculatoare LIVIUS sînt construite în jurul plăcilor de bază produse de Intel și a procesoarelor Intel, rezultînd o performanță și o fiabilitate deosebite. Ca o consecință firească toate calculatoarele LIVIUS bazate pe procesoare Intel beneficiază de o garanție integrală de trei ani !**

Componenta cea mai importantă a unui calculator este placa de bază. Toate celelalte componente sînt legate la aceasta și interacționează prin ea. LIVIUS recomandă alegerea plăcii de bază cu multă atenție, nu numai după chipset-ul de pe placă, ci după calitățile plăcii ca ansamblu. Nu toate plăcile cu același chipset se comportă la fel, din contra, performanțele și fiabilitatea lor sînt foarte diferite.

Calculatoarele LIVIUS sînt construite în jurul plăcilor de bază produse de Intel. Intel este liderul de necontestat în tehnologiile pentru PC, iar plăcile de bază proiectate și produse de Intel optimizează puterea și performanțele procesoarelor Intel. Lucru cel puțin la fel de important, performanța este însoțită de o fiabilitate deosebită. Plăcile de bază Intel sînt riguros testate pentru a asigura performanță ridicată și stabilitate în funcționare pe termen lung. Există soluții pentru întreaga gamă de procesoare Intel (Celeron, Pentium III și Pentium 4).

Pentru că Pentium 4 este procesorul momentului, să remarcăm una dintre plăcile de bază Intel pentru Pentium 4: Intel D850GB. Această placă de bază a dominat în testele prezentate în cunoscute reviste de specialitate, obținînd cele mai bune rezultate de performanță (vezi PC Magazine România din noiembrie 2001).

Împreună cu plăcile de bază, Intel oferă un CD ce conține pe lîngă driverele necesare o suită de aplicații utile: Norton Firewall 2001, Norton Internet Security, Norton Antivirus 2001 precum și Intel Active Monitor. Acesta din urmă este un instrument foarte util cu ajutorul căruia poate fi monitorizată funcționarea unor parametri importanți din sistem: temperatura în diverse zone ale sistemului, viteza de rotație a cooler-ului.

Plăcile de bază Intel constituie o fundație solidă pentru calculatoarele LIVIUS. Toate celelalte componente sînt alese cu grijă pe aceleași criterii stricte de performanță, calitate și fiabilitate, fiind produse de cei mai importanți producători din domeniile respective. Toate acestea înseamnă de fapt pentru utilizator protejarea investiției făcute.

### NOUTĂȚI ȘI OFERTE SPECIALE

■ **Achiziționînd pînă la 30 noiembrie 2001 un calculator LIVIUS veți primi GRATUIT 10 ORE de acces internet.**

● Sistemul de operare Windows XP este disponibil acum prin LIVIUS în cele două variante: Windows XP Professional - sistemul de operare pentru mediul de business și Windows XP Home Edition pentru utilizatorul de acasă.

● Achiziționînd pînă la 31 decembrie 2001 Microsoft Office XP Romanian veți primi GRATUIT o cameră video pentru PC Intel Web Cam. Astfel beneficiați nu numai de noile capacități de lucru ale lui Office XP în limba română, dar și de o cameră web de ultimă generație.

● Doar în perioada 20-30 noiembrie pentru fiecare "pachet" de 10 licențe pentru sistemele de operare Windows (98, Me, 2000 sau XP) achiziționate prin LIVIUS primiți GRATUIT o imprimantă HP DeskJet 656C.

● Doar în perioada 20-30 noiembrie pentru fiecare „pachet" de 6 licențe Office Small Business OEM (2000 sau XP) achiziționate prin LIVIUS primiți GRATUIT o imprimantă Canon S400.

● Comandînd un notebook IBM ThinkPad i Series 1200 (Pentium III 750Mh, 64MB SDRAM, HDD 20GB, DVD drive, ecran 13.3" TFT, modem 56K, Windows Me) veți primi suplimentar 128MB RAM.

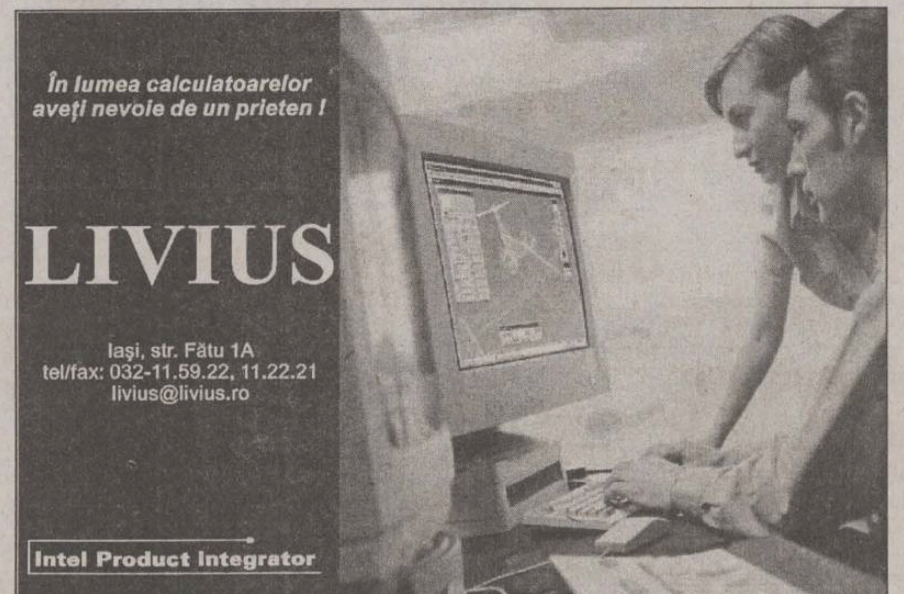


| BEST PRICE | BEST BUY | BEST PERFORMER |
|---|---|---|
| • Placă de bază **INTEL D815EEA2** (chipset i815E, ATA100, AGP 4x)<br>• Procesor **Intel Celeron 850 MHz**<br>• **128 MB** SDRAM PC133<br>• Harddisk **10 GB** WD, 7200 rpm<br>• Accelerator video Intel 3D<br>• Floppy 1.44 MB<br>• CD-ROM **48x** MITSUMI<br>• Sound on board<br>• Tastatură, mouse, pad<br>• Carcasă miditower ATX<br>• **Windows XP Home Edition**<br>• Monitor **15"** BELINEA 102010 | • Placă de bază **INTEL D845WN** (chipset i845, ATA100, AGP 4x)<br>• Procesor **Intel Pentium 4 1.5 GHz**<br>• **128 MB** SDRAM PC133<br>• Harddisk **20 GB** WD, 7200 rpm<br>• ATI Xpert 2000 Pro, 32 MB<br>• Floppy 1.44 MB<br>• CD-ROM **48x** MITSUMI<br>• Sound on board<br>• Tastatura, mouse, pad<br>• Carcasa miditower ATX pentru P4<br>• **Windows XP Home Edition**<br>• Monitor **15"** BELINEA 102010 | • Placă de bază **INTEL D850GBCAL** (chipset i850, ATA100, AGP 4x)<br>• Procesor **Intel Pentium 4 1.5 GHz**<br>• **256 MB** RDRAM PC800<br>• Harddisk **40 GB** WD, 7200 rpm<br>• Gigabyte GeForce2 MX 400 (64 MB SDRAM, Twin View)<br>• Floppy 1.44 MB<br>• CD-ROM **40x** TEAC<br>• Sound on board<br>• LAN Intel 10/100 on board<br>• Tastatura, mouse, pad<br>• Carcasa miditower ATX pentru P4<br>• **Windows XP Home Edition**<br>• Monitor **15"** PHILIPS 105S20 |
| **569 USD** (fără TVA, curs BNR) | **785 USD** (fără TVA, curs BNR) | **999 USD** (fără TVA, curs BNR) |

**GARANȚIE INTEGRALĂ 3 ANI**

- MS Office XP Small Business Romanian = 298 USD
- MS Works Suite 2001 (include Word 2000 !) = 55 USD
- CD-RW PHILIPS 16x/10x/40x (2 ani gar.) =102 USD
- CD-RW PLEXTOR 24x/10x/40x (2 ani gar.) = 185 USD
- Scaner CanoScan N670U = 84 USD
- Copiator de birou CANON FC 224 = 319 USD
- Imprimantă laser LEXMARK E210 = 214 USD
- Imprimantă inkjet color CANON S400 = 104 USD
- Imprimantă inkjet color HP DeskJet 656C = 63 USD
- Multifuncțional HP print/scan/copier 750 = 234 USD
- Sursă neîntreruptibilă APC BackUPS 300VA = 71 USD
- Sursă neîntreruptibilă APC BackUPS 500VA = 85 USD

## Radix vă dă licența

Un articol din suplimentul IT al ziarului "Monitorul" din 30 octombrie 2001 se intitula "Ceea ce nu vrei să vezi nu înseamnă că nu există". Subiectul articolului: antipiraterie software. Deși timpul scurs pînă astăzi este relativ scurt , campania antipiraterie a repurtat la Iași prima victorie. Mai de voie, mai de nevoie, zeci de firme mici și mijlocii și chiar "home useri" au luat cu asalt firmele IT în vederea licențierii. Pentru fiecare client se încearcă găsirea celei mai avantajoase soluții, care să îi servească interesele.

Microsoft propune o varietate de modalități de licențiere, dar și promoții de produs. Fără să intrăm în detalii, să facem o scurtă trecere în revistă a variantelor de licențiere.

■ Licențiere în regim OEM ( licență însoțită de o componentă hardware )

■ Licențiere în regim OPEN (cu cele două variante Open Business și Open Volume)

■ Produse Retail FPP (Full Package Product) - fiecare pachet cuprinde kit de instalare, licență și documentație

■ Open Subscription License (închiriere de software)

■ Microsoft Enterprise Agreement 100 (o modalitate de licențiere pentru organizațiile mari, cu mai mult de 100 de PC-uri)

În funcție de mărimea companiei, de numărul de PC-uri pe care le deține, se poate opta pentru una din aceste variante de licențiere propuse de Microsoft.

Radix, ca Microsoft Business Partner, vă stă la dispoziție pentru orice tip de informații în vederea licențierii.

**e-mail: radix@ radix.ro; office@ radix.ro**
**tel.: 032/212453, 210423; fax: 032/230682;**
**GSM: 092/371565**

### Promoțiile Microsoft valabile pînă la 31 decembrie

#### 5 4 3... Office XP: 5 licențe la prețul a 3 pachete

Microsoft Office xp 5 4 3 Open License

Cu prețul a numai 3 pachete Office XP FPP, puteți cumpăra, în perioada 1 octombrie - 31 decembrie, 5 licențe OPEN pentru acest produs.

Cu acest discount promoțional (27% față de 5 licențe OPEN și 40% față de 5 pachete FPP), obțineți un dublu avantaj: veți putea instala Office XP pe mai multe calculatoare și veți intra automat în programul OPEN.

O companie poate beneficia o singură dată de prețul special la achiziția unui pachet de 5 licențe.

#### Office XP Romanian și Intel Web Cam

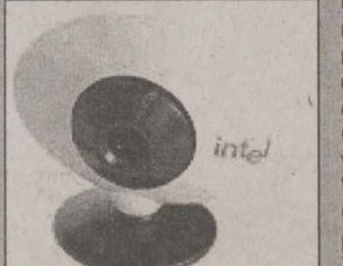


Clienții care achiziționează Office XP Romanian în perioada 1 octombrie - 31 decembrie pot primi GRATUIT o cameră video pentru PC Intel Web Cam.

Oferta este valabilă pentru fiecare Office XP Romanian achiziționat în regim OEM sau Full Package Product (FPP Standard sau Upgrade).

Pentru a obține camera, clienții trebuie să completeze cuponul primit împreună cu produsul și să-l trimită la Microsoft Infocenter împreună cu factura de achiziție.

#### Ofertă promoțională pentru licențe client Windows 2000 Server

În perioada 1 octombrie - 31 decembrie 2001, puteți obține 10 licențe Windows 2000 Server CAL (Client Access License) la prețul a numai 7 licențe CAL.

Oferta este valabilă numai în sistemul de licențiere OPEN NL.

#### OPEN SUBSCRIPTION LICENSE (OSL)

După cum v-am informat, de la 1 noiembrie pînă la 28 februarie, prețurile OSL pentru platforma completă vor fi mai mici cu 18%!

Detalii despre această promoție și despre cele mai recente facilități OSL găsiți la http://www.microsoft.com/romania/DirectAccess/Resurse/osl.htm.

#### Ofertă pentru dezvoltători, valabilă în perioada 1 noiembrie - 31 decembrie 2001

Promoție instrumente de dezvoltare: 25% discount pentru upgrade-uri de pachete sau produse în sistemul de licențiere Open pentru: Visual Studio 6.0, Visual C++, Visual Basic 6.0, Visual Fox 7.0, Visual SourceSafe, and Visual Interdev 6.0.

**Radix, ca Microsoft Business Partner, vă stă la dispoziție pentru orice tip de informații în vederea licențierii.**
**e-mail: radix@ radix.ro; office@ radix.ro**
**tel.: 032/212453, 210423; fax: 032/230682;**
**GSM: 092/371565**

## Merită să știți pe ce vă dați banii

**Societatea „Data Business" a fost înființată în anul 1996 avînd ca obiect principal de activitate comercializarea produselor de natură consumabilă (cartușe pentru imprimante cu jet de cerneală, tonere pentru imprimante laser și copiatoare, riboane pentru imprimante matriciale, hîrtie imprimantă, hîrtie copiator, role pentru case de marcat). Seriozitatea manifestată în derularea contractelor de aprovizionare a determinat clienții firmei să extindă colaborarea și pe partea de achiziție de tehnică de calcul, gama de produse incluzînd sisteme de calcul ALPIS, imprimante OKI, LEXMARK, Hewlett Packard, scannere, plottere, retroproiectoare, copiatoare și terminînd cu consultanța de specialitate în domeniul rețelelor. Prețurile firmei „Data Business" sînt competitive pe piața ieșeană datorită parteneriatelor încheiate în cursul acestui an cu importatori de echipamente și periferice, precum și cu producătorul de sisteme de calcul ALPIS.**

### Sistemele Alpis beneficiază de doi ani garanție

Pentru a putea îndeplini cerințele de calitate ale clienților **„Data Business"** a ales să le ofere sistemele de calcul ALPIS, ce beneficiază de un sistem de garantare a calității ISO 9001. Încrederea în calitatea sistemelor permite firmei să acorde garanție de 2 ani sistemelor ALPIS, fără perceperea unor comisioane suplimentare.

Cunoscut fiind faptul că vînzările de calculatoare cresc spre sfîrșitul anului, firma pregătește o ofertă specială pentru luna decembrie. Astfel, o unitate de calcul ALPIS cu procesor **INTEL Celeron 800 MHz va putea fi achiziționată la prețul de 299$**. Acest preț este oferit de producător cumpărătorilor ieșeni.

### Software-ul face parte din oferta firmei

În oferta **„Data Business"** se regăsesc și produsele software Microsoft, care beneficiază de numeroase facilități. Cumpărătorii sistemelor de calcul pot opta pentru achiziționarea de software licențiat Microsoft în regim OEM.

În pregătire, se găsește și o ofertă specială de sisteme de calcul care să aibă inclusă în preț și licența pentru un program de contabilitate.

### Noutăți în domeniul imprimantelor

De curînd, **„Data Business"** a devenit și distribuitor local al imprimantelor OKI. Imprimantele OKI beneficiază de o serie întreagă de caracteristici transparente pentru utilizator, însă integrate în filosofia de proiectare, avînd ca rezultat imprimante extrem de robuste și fiabile. În special, imprimantele laser produse de OKI se remarcă prin costuri mici ale tonerului. Un avantaj este dat și de faptul că unitatea de imagine este proiectată astfel încît să poată fi utilizată la mai multe tonere, ceea ce determină investiții puțin costisitoare atunci cînd se schimbă acestea. S-ar putea crede că echipamentele produse de OKI sînt scumpe, dar prețul de vînzare al imprimantelor laser pornește de la **239 EURO pentru imprimanta OKI 8W Lite**, cu o viteză de 8 pagini/minut.

Știut fiind faptul că OKI produce doar imprimante matriciale și imprimante laser, bazate pe tehnologia LED, **„Data Business"** își completează oferta cu imprimantele cu jet de cerneală produse de LEXMARK și este în măsură să pună la dispoziția clienților noua linie de imprimante cu jet de cerneală produse de LEXMARK: Z33, Z43, Z53. Acestea, spre deosebire de modelele precedente, oferă caracteristici îmbunătățite la prețuri comparabile. Astfel, imprimanta Z33 oferă o rezoluție de 2400x1200 dpi și 9 pagini/minut față de Z32 care are o rezoluție de 1200x1200 dpi și o viteză de 7 pagini/minut. Prețul de vînzare al imprimantei **Z33 va fi de 79 EURO pe ofertă specială.**

Nu sînt uitați nici iubitorii imprimantelor Epson și Hewlett-Packard, în întîmpinarea cărora firma vine cu prețuri competitive.

### Continuitate

**„Data Business" va avea mereu** în ofertă consumabile la prețuri atractive și va oferi diverse reduceri de preț clienților fideli.

**Sistem avantajos de rate**

În baza protocolului încheiat cu Banca Comercială Română, persoanele fizice beneficiază de un sistem avantajos de plată în rate.

DataBusiness **str. Nicolina nr. 3, parter** ☎ **032-233248** **094-545390**

## VEC IMPEX - Soluția problemelor nerezolvate

VEC

**Firma Vec Impex oferă clienților săi echipamente și servicii în domeniul IT, adevărate soluții la problemele lor. Plecînd de la necesitățile și cerințele clienților firma Vec Impex, prin specialiștii săi, propune acestora soluțiile cele mai potrivite, ca performanțe, costuri și beneficii.**

### Echipamente de birou

Gama de echipamente oferite este extrem de largă cuprinzînd de la imprimante, faxuri și copiatoare din gama "home and small office" pînă la cele extrem de complexe cum ar fi noua gamă de la Canon de echipamente digitale multifuncționale de rețea (IR).

Aceste echipamente pot satisface cerințele unei instituții cu un volum mediu sau mare de lucru, putînd fi configurate în funcție de necesitățile clienților să îndeplinească funcția de copiator de medie/mare capacitate, de imprimantă laser de rețea, de scanner de arhivare și fax colectiv.

Avantajele acestor echipamente digitale sînt date de fiabilitatea ridicată, de acuratețea deosebită a copiei, de numeroasele facilități de prelucrare a copiei (zoom pînă la 800%, combinarea originalelor etc) precum și de faptul că, după achiziționarea echipamentului de bază (copiator), funcțiile opționale de imprimantă, fax sau scanner pot fi adăugate ulterior, prin achiziționarea unor interfețe, atunci cînd necesitățile instituției o vor cere.

Pentru firmele cu un volum mic/mediu de lucru există în continuare gama de copiatoare analogice Canon, cu un raport excelent preț/calitate precum și gama de echipamente multifuncționale de birou (fax, imprimantă, scanner, copiator) acum la prețuri incredibil de mici.

### Soluții fiscale și de gestiune

O altă gamă de soluții complete oferite de firma Vec Impex este cea a soluțiilor fiscale și de gestiune pentru restaurante si hoteluri.

Sistemul Magic Pos Hospitality 2000 este prima soluție pentru alimentație publică omologată fiscal în România. Folosește sistemul "touch-display" extrem de elegant și ușor de utilizat și oferă managerului un control total al vînzărilor, rapoarte complete și analize statistice.

Sitel-programul de gestiune hotelieră, implementat deja în peste 50 de hoteluri din România, este alegerea indispensabilă care conduce deopotrivă la satisfacția hotelierului și a oaspeților. El oferă puternice unelte de analiză pe baza statisticilor, evidența rezervărilor, folosirea unor tarife diferențiate, editarea corectă și rapidă a notei de plată personalizate.

### Service profesionist și permanent

Un sprijin deosebit de care beneficiază clienții firmei Vec Impex vine din partea departamentului de service al firmei, format din profesioniști, care rezolvă cu promptitudine și pricepere orice problemă apărută în utilizarea echipamentelor. Începînd de la instalarea echipamentului și instruirea operatorilor și continuînd cu serviciile de întreținere și depanare, suportul oferit de departamentul de service reduce la minim costurile de utilizare, prelungește viața echipamentelor și vă scutește de neplăcerile cauzate de întreruperea funcționării echipamentelor atît de necesare pentru buna desfășurare a activității dumneavoastră.

De asemenea, consumabilele necesare există în permanență în stoc, fiind livrate direct la sediul clienților în urma unei comenzi telefonice.

### Transformați soluțiile VEC în avantaje concurențiale

Domeniul IT se dezvoltă cu mare viteză aducînd mereu noi soluții care cresc performanțele oricăror activități. Vreți să le folosiți astăzi? Firma Vec Impex vi le oferă. Veți avea un avantaj considerabil față de cei care abia mîine le vor descoperi! Pentru că soluțiile înseamnă imagine, înseamnă timp, înseamnă siguranță, iar toate acestea înseamnă clienți.

Canon

VEC
tel: 244662
consumabile
service specializat
Str.Păcurari,12

- ·COPIATOARE
- ·IMPRIMANTE, FAXURI
- ·CALCULATOARE, SURSE UPS
- ·RETROPROIECTOARE
- ·MASINI DE NUMARAT BANI
- ·RETELE, CENTRALE
- ·CASE SI SISTEME FISCALE PENTRU MAGAZINE, RESTAURANTE, FARMACII

# Atenție!

Ziarul nostru vine în întîmpinarea problemelor dumneavoastră cu

## CENTRE DE MICĂ PUBLICITATE

în interiorul magazinului Hala Centrală

în interiorul magazinului Materna

în interiorul magazinului Vama Veche

Alexandru cel Bun

în interiorul magazinului Electronic RGQ

# IMOBILIARE

## VÎNZĂRI APARTAMENTE

### 3 CAMERE

■ Vînd apartament 3 camere decomandate, Centrul Civic, confort 1, liber, și garaj, încălzit, la parterul blocului. Preț negociabil. Telefon 032/147028. (3976228)

### 4 CAMERE

■ Persoană fizică, vînd, cu eliberare imediată, apartament central, spațios și poziționat excelent (4 camere decomandate + 3 balcoane închise). Preț negociabil, la fața locului. Telefoane: 032/215916 sau 090/475565; 094/621428. (4242301)

## SPAȚII COMERCIALE

### ÎNCHIRIERI - OFERTE

■ Oferim spre închiriere spații între 20 mp - 80 mp pentru firme. Telefon 032/237501. (002339)

## CASE

### VÎNZĂRI

■ Vînd unui investitor serios, casă, iaz (3 ha), teren agricol (6 ha) pretabil privatizare, la 80 km de Iași. Informații la telefon 094/888457. (002365)

■ De vînzare vilă cu cinci dormitoare, mobilate modern; la parter sufragerie 12 x 4m, mobilată, tv., video, CD, masă 24 persoane, canapea, fotolii; bucătărie mobilată, frigider, aragaz; baie nouă; garaj; centrală pentru încălzire ultramodernă; spațiu verde cu pomi fructiferi în fața casei; teren 600 mp; gard din fier forjat. Preț 66.000 USD - negociabil. Telefon 095/993970. (4242318)

■ Vînd casă la șoseaua principală, cu grădină, gaz, apă, curent electric, în comuna Podu Iloaiei, județul Iași. Telefon 094/594525. (4242329)

# AUTO MOTO

## VÎNZĂRI

### STRĂINE

■ Vînd BMW 316, model 1979, cu două uși, înmatriculat, multe piese noi. Informații la telefon 032/132965 sau 032/214809, după ora 17,00. (002310)

■ Vînd Audi A4, 2500 cmc, TDI, fabricație 1999, recent intrat în țară. Telefon 092-880.040. (BT. 4015804.1.5)

■ Vînd Mercedes 814, 1996, 7,5t, 240.000Km, nerulată în țară, 32.000 DM. Tel. 095/031.723. (BC-4787850.1.3)

■ Vînd VW Vento GT 1992, 1800 benzină, recent adus, 10.000DM. Telefon 030/232147. (SV - 9354484 - 1.3)

■ Vînd Raba 10-215, cabină dublă, punte AB, cauciucuri noi, stare excepțională și remorcă. Telefon 092.661049. (SV - 5775817 - 1.3)

■ Vînd Fiat Ducato supraînălțat, transport, persoane. 095-580.698. (BT. 4015988. 1.3)

■ Vînd autocamion Roman, basculabil, cu motor MAN omologat RAR, autoturism Mercedes 208D, 1990, stare perfectă de funcționare. Telefon 094.555796. (SV-9396644-1.4)

■ Tractoare românești U-650, U-550 (aduse din Germania). Tel. 036.481413, 094.217407. (GL- 8220960.1.1.)

## DIVERSE

■ Vînd Nissan autoutilitară, Diesel 1800 kg, supraînălțată, persoană fizică. Telefon 032/143035; 094/662160. (3976014)

## CUMPĂRĂRI

■ Cumpăr Tico, Cielo. Urgent. 095/071360. (B.13)

■ Cumpăr Audi 80 (butoiaș), diesel, neînmatriculabil. Telefon 094.876.723. (VS-8993476.1.1)

# AGENDA AUTO


VARTA
Die batterie-experten
Bateria nr. 1 în Europa!
COMAT IASI
unic importator în Moldova
Str. Serg. Grigore Ioan, nr. 7; Sos. Pacurari, nr.589
Tel. 032-156300/142480, Fax: 032/157261 Email:comatis@mail.dntis.ro

AUTO GLASS GENERAL SRL IASI
Parbrizele noastre sunt mereu în față!
comercializare și montare
GEAMURI AUTO
pentru toate tipurile de mașini
MONTAJ GRATUIT!
217170
Program:
luni-vineri: 7.30-16.30
sîmbătă: 9.00-13.00
Vă așteptăm la sediul nostru din str. Păcurari nr. 92 (lîngă Registrul Auto Român)

Geamuri auto
Cele mai mici prețuri
Magazin OLIMPIA AUTO GEAM
str. Codrescu nr. 6 (în incinta Taxicom)
Tel/fax 032/261291

IVECO DAILY
Nu mai aștepta: ACUM e timpul!
IVECO DAILY 35 S11
livrea din stoc
leasing 3 ani
avans 15%
rate trimestriale
DAILY de 12 m³
cel mai profitabil camion de oraș
ROMIL SERVICE: Şos. Iași Tomești km.2, telefon: 032 234051, 234005


# CONSTRUCȚII ȘI AMENAJĂRI


FENE GROUP
VINDE PRIN MAGAZINUL La Rocca
SITUAT IN SOS. NICOLINA NR.1
GRESIE PORTELANATA CAL.1 IMPORT ITALIA 199.000 Lei/mp
ADEZIV GRESIE 69.000 Lei
COMENZI LA 032/132382 , 277806 FAX: 277807 *preturile nu includ TVA

DAS INSTALAȚII
Instalații cu TVA 0% pentru persoane fizice
Show room
Str. Aurel Vlaicu 87
tel/fax: 032-175 488; 230 637

SC INTERCONT SRL prin
SHOW-ROOM UNDEFASA
vă oferă GRESIE și FAIANȚĂ SPANIOLĂ de cea mai bună calitate la Prețuri românești
ACUM ȘI ADEZIVUL GRATIS
Mai ieftin? Ar fi gratis!
Tel.: 217.868, Şos. Păcurari 70, bl. 550, lîngă RAR

JALUZELE
orizontale din aluminiu
verticale textile
verticale din aluminiu
ROLLERE
textile de interior
PLASE
contra insectelor
RULOURI
exterioare anti-efractie
COPERTINE
MOBILE
PEREGRINUS
str. Toma Cozma 7A
(vis-à-vis de Liceul Negruzzi)
☎ 219.673

MOLD-FONTĂ-FIER
ACHIZIȚIONĂM
FIER VECHI și INOX
Societate autorizată conform ord. 16/2001
Iași, Str. Bucium 36
Tel.Fax/032-136.503

©2001 ALEDS MEDIA
EURO DAN
Sf. Andrei 13
Tel./Fax: 032/11.43.18
Mobil: 092 396787
eurodan@xnet.ro
•VERTICALE •ORIZONTALE •RULOURI TEXTILE
• RULOURI EXTERIOARE •USI DE GARAJE
JALUZELE
Lumină cât vrei tu!

SPOT ELECTRIC SRL
DEPOZIT MATERIALE ELECTRICE
DISTRIBUITOR APARATAJ SCHNEIDER (tablouri, siguranțe automate)
▪ CABLURI ȘI CONDUCTORI (Fy, VLPy, MyyM, Cyy, CyABy, TyIR)
▪ CORPURI DE ILUMINAT "ELBA", "PHILIPS"
▪ SISTEME PENTRU ELECTROINSTALAȚII "REHAU"
▪ SURSE DE ILUMINAT
▪ DOZE, TUB COPEX, PAT PVC, PRIZE, ÎNTRERUPĂTOARE, PRIZE PROGRAMABILE
Şos. Păcurari 53 (vizavi de EXPO CONFORT MOBILA)
tel.: 032-239.130, fax: 032-233.930, mobil 093-192.683

SIGURANTA • DURABILITATE • CONFORT
IMPEX AMICII SRL
IAȘI, str. Popauti 2-4, tel./fax 032/162171
• Construcții
• Proiectare
• Tîmplărie
• Confecții metalice
• Materiale de construcții
SIGURANTA • DURABILITATE • CONFORT

GEMINI COM
LINOLEUM import
uz casnic
trafic semiintens
trafic intens
Grosimi: 0,8...3mm
EuroMarket stand 58
Telefon: 222074- int. 145; 095/350750; 094/634733

ROM EST GEALAN
SOCIETATE MIXTĂ ROMÂNO-GERMANĂ
-tâmplărie PVC
-tâmplărie aluminiu
-mobilier birou
-amenajări și decorațiuni interioare
CONCURS
Cumpără în perioada 15 februarie - 15 decembrie 2001 tîmplărie PVC marca GEALAN, răspunde corect la întrebarea: Care este cea mai utilizată marcă de tîmplărie PVC? și cîștigi
5.000 DEM
Iași, Şos. Iași-Tomești, km. 1, tel. 032.232469, fax 032.233290

Str. PALADE 8
Tel.Fax: 032-212.423
PRODUCĂTOR JALUZELE
SOLEDO
Prețuri începînd cu 9$/m² + TVA

Contor ZENNER®
Punct de lucru IAŞI
"... deoarece fiecare picătură contează!"
- Verificări metrologice periodice
- Service garanțial și post garanțial
- Montaj contoare de apartament
Str. Străpungerea Silvestru nr. 13
Tel: 032 - 21.84.90

RADIX SERVICE
SC RADIX SERVICE SRL
Iași, str. I.C. Brătianu, nr. 20-22
Tel.: 032-217 590 / 218 765
Fax: 032-218 765
comercializează și asigură montaj, garanție și service pentru:
Centrale termice
BOSCH, PROTHERM, MORAVIA, ARISTON, VIESSMANN
Instalații climatizare YORK, L.G.
Instalații sanitare, electrice, automatizare
Instalare apometre și gigacalorimetre
PLATA ÎN 6-24 RATE!
* persoanele fizice pot recupera TVA

tekoinvest
comercializează și execută
INSTALAȚII ELECTRICE
TABLOURI ELECTRICE
APARATAJ ELECTRIC
..... cam tot ce doriți !
Telefon: 032/233553

Elit Conf Tudor
importator direct din SUA de MATERIALE PENTRU
JALUZELE VERTICALE
Vă oferă o gamă variată de peste 200 de nuanțe și țesături.
Sediul se află în incinta SERVICE AUTO Codrescu, cu intrarea prin str. Sărăriei.
Pentru montări la domiciliu sunați la: Tel./Fax 032/116320; 276333
Mobil: 093/158810 ; 095/158810

VIZUAL
SCAUNE ERGONOMICE
NOU colecția
ERGO DYNAMIK
Prețuri promoționale
Tel. 211517, 092 635113

HITROM
lăsați izolațiile în grija noastră
Producător de materiale izolatoare pentru construcții, comercializează în condiții avantajoase:
▪ carton, pânză, împâslitură bitumată;
▪ vată minerală plăci, saltele, rulouri;
▪ polistiren expandat;
▪ plasă rabitz, folie și saci de polietilenă
Telefon: 035/340079 ; 340063
Fax: 035/315093
SC DAN MIXT EST SRL tel/fax: 032/220906
agent de vînzări Nenov Cristian tel: 094.662080

HALE INDUSTRIALE
S.C.TECTON S.R.L
034-112232;094-512148
www.tecton.go.ro
UŞI INDUSTRIALE

La Petrică
Totul pentru casa ta
De la PARCHET la TAVAN, prețuri pentru orice buzunar.
✓ Gresie porțelanată Italia
✓ Uși de înaltă siguranță ITM
✓ O gamă variată de varuri și vopsele lavabile
tel.: 217.868, Şos. Păcurari 70

S.C. CONDOR MOB S.R.L. vinde:
PANOURI TERMOIZOLANTE tip SANDWICH
grosimi 60, 80, 100 mm, import Germania
Prețuri foarte avantajose
LIVRARE DIN STOC
Tel: 090 082508; 094 626502

Condor SD
TÎMPLĂRIE ALUMINIU
AMENAJĂRI INTERIOARE
OGLINZI
GEAMURI SABLAT
ELEMENTE DIN FIER FORJAT
ELEMENTE DIN FIBRĂ DE STICLĂ
Iași 6600, Calea Chișinăului nr. 6
Tel./Fax: 0040-32-231570
094 626542; 094 626502
E-mail: condorsd@mail.dntis.ro

Distribuitor autorizat
✓ Armături pentru instalații de alimentare cu apă
✓ Armături pentru instalații sanitare
✓ Armături pentru instalații de încălzire
✓ Armături pentru gaze naturale combustibile
✓ Elemente de îmbinare în instalații (fitinguri)
Prețuri de producător
Produse agrementate MLPAT și execute conform normelor ISO 9001
S.C. COMAT S.A.
Str. Grigore Ioan nr. 7, 6600, Iași Tel: 032-156.300, 142.480, Fax: 032-157.261
Email: comatis@starnets.ro

S.C. DOLADELA COMPANY S.R.L.
GALAȚI
PRODUCĂTOR
- table cutate negre și zincate (H12, H35, H60, H5);
- profile deschise tip U și cornier (îndoite la rece);
- comercializeaza produse laminate SIDEX.
GALAȚI, Str. Nicolae Alexandrescu Nr.4, bl. B5, ap. 14
Tel/Fax: 036-419.371, Tel. Productie: 036-499.258, Mobil: 092.623.034


# CASE DE MARCAT


Log-Soft DATECS
CASE DE MARCAT FISCALE
începând cu 187$
Cântare electronice
Str A. Panu 28, bl 2A. Tel/fax 032-211130

ONOMAR
▪ CASE DE MARCAT FISCALE
▪ CÎNTARE ELECTRONICE
▪ MAȘINI DE NUMĂRAT BANI
▪ CALCULATOARE
RATE!
Corpul Facultății de Automatică și Calculatoare, et. III
Telefon: 236 419, 093/945 522

REL SERVICE
✓ CASE DE MARCAT FISCALE
AVIZATE DE MINISTERUL DE FINANTE
✓ CÂNTARE ELECTRONICE
*FACILITATI DE PLATA
*GRATUIT- instalare,instruire,fiscalizare
*SERVICE GARANTIE SI POSTGARANTIE
IAŞI. Bd. Chimiei nr. 35, bl. F21, parter
Tel/fax: 214190, Tel: 217244

➢ CASE DE MARCAT și SISTEME FISCALE
avizate de Ministerul de Finanțe
➢ CÎNTARE ELECTRONICE
➢ MAȘINI DE NUMĂRAT BANII
INSTALAREA, INSTRUIREA, FISCALIZAREA GRATUITE
VÎNZĂRI; SERVICE; CONSUMABILE
RATE
INITA Tel/fax 032/131.726; 241.040
Iași, str. Mitropolit Varlaam 5


## CENTRU PRELUARE ANUNȚURI MICA PUBLICITATE MONITORUL


VAMA VECHE - Gară
S.C. SOMETCHIM S.A. comercializează prin Magazinul Vama Veche
produse metalo-chimice și mobilă
■ porțelanuri ■ sticlărie ■ electrice ■ menaj ■ cosmetice ■
La prețuri avantajoase
Program:
luni-vineri 8.00-20.00; sîmbătă 8.00-16.00
Str. Gării nr. 22, tel. /fax. 032/276139

ELECTRONIC RGQ - Alexandru
•JALUZELE
(producător)
- orizontale (aluminiu import)
- verticale (mat. textil import)
ELECTROCASNICE
(RATE)
Program: luni-vineri 9.00-19.00; sîmbătă 9.00-13.00
Bd. Al. cel Bun, bl. D3, parter, tel./fax 032/216739

## VÎNZĂRI

■ Blănuri de nurcă diferite modele și mărimi, la complexul comercial Cuza Vodă. Plata în rate. Telefon 092/440054. (002300)

■ Vînd pui Rottweiler cu pedigree (6 săptămîni). Telefon 032/227462. (3976027)

■ **Vînd armă vînătoare, cal. 12. Relații la telefon 032/293812. (002293-002294)**

■ Vînd cisternă Polstif, din fibră de sticlă, de 4000 l, și două cisterne de metal de 2500-4000 l. Negociabil. Telefon 032/292120, după ora 14,00. (002381)

■ Vînd cuptor și modelator panificație. Telefon 094/594525. (4242329)

■ Mochetă și linoleum- importator direct. 094/568.760; 034/374.234. (BC-OP.1.1)

■ Vînd mașină pentru pavele, cherestea stejar 6mc. Telefon 030.204923 int. 59A, 093.327470, 093.479804.(SV-9354334-1.5)

■ Mese biliard. Mese tenis. Accesorii. 094.580068, 030/541184.(SV-8762858-1.3)

■ Vînd utilaje tîmplărie (VARIANTE). Telefon 094.936.358; 035.361.905. (VS-8993487.1.2)

■ **NOU. S-a deschis depozit îmbrăcăminte second-hand, calitate super, sortată în Olanda. 01/335.16.39, 093.362.609, 094.346.837. (VN-6093808.1.12)**

## ELECTRICE-ELECTRONICE

■ Vînd vitrine frigorifice orizontale, verticale, rafturi frigorifice, camere, instalații frigorifice. Asigur garanție, transport. 094-393.545, 094-560.102. (BT. 4014977. 1.21)

## CUMPĂRĂRI

■ Plata pe loc: tablouri, statuete, porțelanuri, timbre, monede, obiecte argint, icoane, arme, ceasuri, mobilă veche, alte antichități. Telefon 032/224481; 092/239008. (3976008)

■ Cumpăr bușteni de fag, furnir. Tel. 034/310511. (Vn-9bf33.1.30)

■ Cumpăr cherestea de fag neaburită. Tel. 092.832.800. (VN-9bf33.1.30)

■ Cumpăr semințe floarea soarelui orice cantitate, 5.500/kg. 034/251.240. (BC-3651899.1.1)

## LOCURI DE MUNCĂ

### OFERTE

**FABRICĂ DE CONFECȚII TEXTILE PRIVATĂ**

angajează

**INGINER (SAU TEHNICIAN), CU EXPERIENȚĂ**

în proiectarea CAD a șabloanelor și încadrărilor.

**SE OFERĂ SALARIZARE DEOSEBITĂ.**

Așteptăm C.V.-ul dumneavoastră la fax: 032/211757. (I.01)

■ S.C. „Casa Teo" S.R.L angajează personal cu experiență pentru croit. Salarizare 5.000.000 lei, garantat. Telefon 032/216712. (3976032)

**HOTEL - RESTAURANT „PLAI DE DOR" - SUCEVIȚA,**

patru stele, angajează:

**BUCĂTARI, OSPĂTARI, BARMAN, CAMERISTE, MASORI.**

Doritorii vor trimite un C.V. la „Smart Exim" - C.P. 99, Oficiu 1, pînă pe 22 noiembrie, cu număr de telefon pentru contact. Informații la 094/649494. (002276)

■ Angajez urgent confecționere(ri), salarizare foarte avantajoasă, cu alte facilități, abonament transport. Telefon 032/112445; 094/603611. (002274)

**S.C. COMPLEX HOTELIER UNIREA S.A. IAȘI,**

Piața Unirii nr. 5, Iași.

**SCOATE LA CONCURS: 1 POST DIRECTOR EXECUTIV; 1 POST DIRECTOR ECONOMIC.**

**CERINȚE:**

- Domiciliul stabil în municipiul Iași;
- Studii superioare;
- Experiență și vechime în funcție de conducere minim 3 ani;
- Calități de organizator și coordonator.

**SE OFERĂ:**

- Un mediu de lucru dinamic și motivațional;
- Șansa unei cariere într-o societate de prestigiu;
- Un pachet salarial atractiv.

Pentru cei angajați la alte societăți, se asigură confidențialitatea participării la concurs. Candidații sînt rugați să depună la sediul societății - Piața Unirii nr. 5 - pînă la data de 23 noiembrie, ora 16.00, un dosar care să cuprindă:
- C.V. detaliat;
- Copie față/verso după actele de studii;
- Copie după carte de muncă;
- O fotografie;
- Recomandări.

Informații suplimentare puteți obține la telefon 032/142110 - int. 101 (Compartiment Management - Resurse Umane). (I.01)

■ S.C. „Iasicon" S.A., bdul. T. Vladimirescu nr. 32A, angajează personal cu experiență în confecționarea și montarea tîmplăriei din aluminiu. Telefon 032/215495; 032/215496. (002285)

■ S.C. „Conest" S.A., bd. Metalurgiei nr. 2, telefon 032/130670, angajează urgent inginer proiectant, cu atestat, pentru instalații sanitare, încălzire, electrice, apă și gaze. (4242254)

■ **Farmacist, cu carte de muncă, la „Baby Farm". Telefon 032/271357; 092/402777. (F.3939673)**

■ Stațiunea de Cercetări Agricole Podu Iloaiei, Șoseaua Națională nr. 87, organizează concurs pentru ocuparea unui post de conducător auto categoria B, C, D, E, pe data de 22.11.2001. Cerințe: domiciliul stabil în municipiul Iași; abilități de mecanic; vechime: minimum 5 ani; seriozitate. Relații la telefon 032/740234 int. 108. (F.3939671)

**SOCIETATE COMERCIALĂ**

angajează

**AGENT DE VÎNZĂRI**

**cu abilități de comunicare și mediere, corecți, foarte ordonați și organizați, cu putere de convingere și cunoștințe de operare pe calculator. Persoanele interesate sînt rugate să trimită C.V. la fax 030/513923 sau e-mail: prorad\assist.ro pînă la data de 21.11.2001. Pentru relații suplimentare sunați la 094/558302. Vă rugăm să treceți în C.V. numărul de telefon sau adresa de e-mail de contact. Cei selecționați vor participa la interviu în data de 24.11.2001, începînd cu ora 12,00. (I.01)**

**Sediul redacției**
**MONITORUL**
Str. Smîrdan nr.5
Luni-Vineri: 8.30 -16.30
Sîmbătă: 9.00-12.00

**Interior magazin**
**MATERNA**
Luni-Vineri: 8.00 - 16.00
Sîmbătă: 9.00 - 12.00

**Interior magazin**
**ELECTRONIC RGQ**
Alexandru cel Bun
Luni-Vineri: 8.00 - 16.00
Tel. 216739

**Interior magazin**
**HALA CENTRALĂ**
Luni-Vineri: 8.00 - 16.00
Tel.: 116650

**Interior magazin**
**VAMA VECHE**
S.C. SOMETCHIM S.A.
Luni-Vineri: 8.00 - 16.00
Tel.: 210419

**CENTRE DE PRELUARE A ANUNȚURILOR DE MICĂ PUBLICITATE**

Pentru sugestii, reclamații și informații referitoare la anunțurile de mică publicitate puteți suna la

**tel./fax: 032/271333 int. 121, orele 9.00-14.00 (luni-vineri).**

sau la adresa de e-mail: lcozma@monitorul.ro
Liliana Cozma - coordonator Mică Publicitate.
Duminica anunțurile se primesc numai în caz de urgență (decese) la sediul redacției din str. Smîrdan nr. 5, et. 3, cam. 10, orele 14.00-16.00.

■ Societate comercială angajează vînzătoare - magazin alimentar. Relații la magazinul „Natural", situat în zona Zimbru (intersecție). (4242317)

■ Angajăm călcătorese, confecționere, alimentator flux. Telefon 032/218590. (002392)

■ Angajez confecționere produse finite, salariu motivat, condiții de lucru excelente. Telefon 032/163381, după ora 18,00; 090/162082. (4242312)

■ „New Style IAC", acreditată de Ministerul Muncii, oferă contracte de muncă în domeniul dans, în Japonia, Austria, Italia. Asigurăm cazare și masă pe perioada de pregătire. Cerem și oferim seriozitate maximă. Telefon 01/2506999, e-mail: office@newstyle-jobs.com. (I.01)

### CERERI

■ Inginer confecții textile, 37 ani, experiență în domeniu, franceză, permis auto. Telefon 030/228.594. (SV-8419209.1.2.)

## PIERDERI

■ Pierdut carnet de student pe numele Dominte Mariana Elisabeta. Îl declar nul. (4242331)

■ Pierdut geantă diplomat cu următoarele acte: bloc factură 1785150-1785200; bloc chitanță 7091350-7091400; ștampilă S.C. „Rapid Prod" S.R.L. Belcești; viză Schengen pe numele Mancaș Ioan. Le declar nule. Acord recompensă. (4242334)

## DIVERSE

**S.C. GYM OANA MARI SRL**

- Fitness;
- Aerobic;
- Dans;
- Masaj;
- Împachetări cu parafango;
- Cosmetică.

**ACUM ÎN CASĂ NOUĂ! VĂ AȘTEPTĂM**

la noul sediu din bulevardul Ștefan cel Mare și Sfînt nr. 10, bl. B1-B2, subsol. Programări la telefon 092/350834. (002308)

■ Bioenergoterapeuta Maria Cobileanschi face diagnostic și tratament bioenergetic. Specializare la Moscova - Djuna. Telefon 032/231331, 032/130311. (4242266)

■ Ai ceva bani? Ai vrea să începi o afacere bună? Eu îți ofer soluția. Telefon 090/490693. (4242323)

■ Celebra ghicitoare Natalia din București este în Iași. Rezolvă orice problemă, farmece, blesteme etc., apelați cu încredere. Telefon 090/855558. (4242304)

■ S.C. „Balay România" S.R.L - cu sediul în municipiul Pașcani, str. Grădiniței nr. 11, jud. Iași, anunță depunerea cererii pentru emiterea autorizației de mediu pentru obiectivul S.C. „Balay România" S.R.L, avînd ca obiect principal de activitate: Producția de țesături cod CAEN 172. Documentația poate fi consultată la sediul societății, telefon 032/ 719414, fax 032/ 719418 sau la sediul Inspectoratului pentru Protecția Mediului Iași, str. Th. Văscăuțeanu nr. 10 bis, Iași. Eventualele observații ale publicului referitoare la activitatea societății se vor transmite în scris, la Inspectoratul pentru Protecția Mediului Iași, în termen de maximum 30 zile de la publicarea acestui anunț. (I-01)

**ÎN ATENȚIA COMERCIANȚILOR EN-DETAIL DIN MUNICIPIUL IAȘI:**

- S.C. „Asbeer" S.A. Iași - renumita fabrică de bere Păcurari - produce și livrează bere blondă specială, 12%, pasteurizată, îmbuteliată în sticle euro 1/2, cu termen de garanție 60 zile la prețul de 4200 lei sticla, fără TVA.

**TRANSPORTUL ESTE GRATUIT.**

Comenzile se onorează cu ambalaj la schimb

**LA TELEFON 032/251200,**

zilnic între orele 7,00 - 14,00. De asemenea, societatea cumpără sticle bere 1/2, tip euro, la prețul de 1000 lei bucata fără TVA. (I.01)

■ S.C. „Sanzor" S.R.L anunță depunerea cererii pentru emiterea acordului de mediu pentru obiectivul „secție", avînd ca obiect de activitate: producția de încălțăminte și confecții, amplasat în Iași, str. C.A. Rosetti nr. 12-14. Documentația poate fi consultată la sediul firmei din Iași, str. Morilor nr. 4, telefon 094/ 623127 sau la Inspectoratul de Protecție a Mediului Iași, str. Th. Văscăuțeanu nr. 10. Eventualele observații ale publicului referitoare la activitatea și amplasamentul obiectivului se vor transmite în scris, la Inspectoratul de Protecție a Mediului Iași, str. Th. Văscăuțeanu nr. 10, în termen de maximum 30 zile de la publicarea acestui anunț. (002396)

■ Evidență contabilă completă, situații financiare anuale OMF 1988/2001, expertize, consultanță. Telefon/fax 032/217062, 093/217597. (4242268)

## CITAȚII

■ Ciutuc Ion - reclamant în dosarul nr. 7825/2001 al Judecătoriei Iași, avînd ca obiect divorț cu termen de judecată la 21 noiembrie 2001, ora 8.00, la Completul 1 - cheamă la proces pe Ciutuc Maricica în calitate de pîrîtă. (002344)

■ Pîrîtul Tănase Dan să se prezinte pe data de 5 decembrie 2001, la Judecătoria Iași, în procesul de divorț cu Tănase Mariana, în dosarul nr. 17064, la Completul 10. (4242332)

## PROPUNERI DE AFACERI

■ Vize Schengen Anglia, regim urgență, acont zero. Telefon 091/767468. (B.13)

## MULȚUMIRI

■ Doamna Artemizia Schipor din Suceava mulțumește colectivului de medici: conf. dr Ștefan Buțureanu, dr. primar Onoriu Filip, dr. specialist Dumitru Gafițeanu, doamnei asistente șefă Rodica pentru profesionalismul de care au dat dovadă în timpul și după intervenția chirurgicală avută. Aduc mulțumiri și tuturor asistentelor și infirmierelor de la Pavilionul II al Spitalului „Elena Doamna" din Iași. (002373)

## EXCURSII

■ EUROTIME transport București - Paris, autocar 85 USD, avion 325 USD, 01/3129275; 01/3113172; non-stop 092/515911. (2366774)

■ Transport persoane Italia, Spania, Portugalia. 093/532148. (BV - 3832130)

■ Facilitez vize Anglia, urgent și sigur. Tel. 034/180.147. (BC-4787816.1.1)

# OFERTE SERVICII

◆ **Societăți comerciale (s.r.l.; s.a.)**
● **înființări;**
● **acte adiționale;**
● **înscrieri mențiuni;**
● **autorizații funcționare (procedură completă).**
**Prețuri minime, profesionalism maxim! Birou autorizat - hotel „Unirea", et. 1, cam. 108. Program: luni - vineri, 9.00-17.00. ☎ 032/117733; 092/211121. (I-20)**

◆ **Reparații la domiciliul clientului: frigidere, congelatoare, mașini de spălat automate - orice tip, aspiratoare. Deplasări și în județ. Garanție - doi ani. ☎ 032/120925; 032/263333; 091/887273 - non-stop. (002222)**

◆ **Reparații frigidere, la domiciliul clientului. Garanție - doi ani. ☎ 032/145523. (3976231)**

◆ **Service autorizat t.v., video, video-cam., adaptări sunet, pastile video, selectoare. Garanție. ☎ 032/110572; 092/477224. (002235)**

◆ **Traduceri cu legalizare notariat; diverse, franceză, engleză, italiană, spaniolă, germană, rusă (Piața Unirii 7). ☎ 032/ 215475; 090/ 019697. (4242320)**

◆ **Traduceri (cu sau fără legalizare(, engleză, rusă, germană, italiană, spaiolă, franceză. Documente, documentații, corespondență, CV, diverse. Prețuri minime. Str. Cuza-Vodă 38 (lîngă Maternitate, la parterul Notariarului Ioana Necula). ☎ 032/ 247898. (4242335)**

◆ **S.C. „Mesada" confecționează articole din blană, piele; repară, vopsește haine de piele și cojoace; curăță pălării. ☎ 032/ 272912. (4242336)**

## DECESE

✝

**Familiile Dorin și Val Condurache anunță cu profundă durere încetarea din viață a tatălui, prof.**
**GHEORGHE CONDURACHE.**
**Corpul neînsuflețit va fi depus la capela bisericii din cimitirul „Eternitate". (I-20)**

✝

**Cu adîncă durere în suflet, Eugenia - soție, Lică - fiu, Daniela - fiică și nepoții anunță trecerea în neființă a celui care a fost un bun tată și bunic -**
**VASILE GOLOGAN.**
**Te vom păstra mereu în inimile noastre. Înmormîntarea va avea loc miercuri, orele 14.00, la cimitirul „Eternitate". Dumnezeu să-l ierte, să-l odihnească în pace. (002379)**

✝

**Profund îndurerată, familia Aurel, Veronica și nepotul Alexandru-Adrian Șoitu anunță decesul mamei, soacrei și bunicii**
**NINA ȘOITU.**
**Înhumarea va avea loc miercuri, 21 noiembrie 2001, orele 12.00, la cimitirul „Sfîntul Vasile". Dumnezeu să-i odihnească sufletul în pacea și slava Sa. (002391)**

✝

**A apus o stea pentru eternitate, scumpa și iubita noastră soție și mamă**
**MINODORA TABAN.**
**Dumnezeu să o aibă în pază. Înhumarea va avea loc miercuri, 21 noiembrie, la cimitirul „Sfîntul Vasile", orele 13.00, unde este depusă. (002364)**

✝

**Familia îndurerată anunță cu profundă durere încetarea din viață a celei care a fost o bună mamă, soră, cumnată -**
**CAROLINA OARZĂ.**
**Procesiunea funerară va începe miercuri, 21 noiembrie, la orele 13.00, la locuința decedatei și înhumarea va avea loc la cimitirul „Buna Vestire". Dumnezeu să o ierte și să o odihnească în pace. (002395)**

✝

**Familiile Acujboaie și Dascălu anunță cu durere în suflet decesul dragului lor**
**MIRCEA ATIMOFTOAIE -**
**un mare jucător al fotbalului ieșean. Înmormîntarea are loc la cimitirul „Sfînta Treime" (Păcurari), astăzi, 21 noiembrie 2001, orele 13,00. (4242328)**

✝

**Lidia - fiică, Julieta și Dan - nepoți, Andrei, Răzvan, Daniela - strănepoți anunță cu nemărginită durere trecerea fulgerătoare în neființă a celei care a fost o bună mamă, bunică și străbunică -**
**EVDOCHIA CUCUTĂ,**
**91 ani. Înmormîntarea va avea loc joi, 22 noiembrie 2001, la cimitirul „Eternitate", la orele 13,00. Dumnezeu să o odihnească. (002404)**

## COMEMORĂRI

✝ **Soțul anunță împlinirea unui an de la plecarea în eternitate a celei care a fost un om de excepție și o soție model -**
**LĂCRĂMIOARA PUIU (ADA).**
**Sufletul ei bun și blînd va rămîne veșnic în amintire. Dumnezeu să o odihnească. Comemorarea va avea loc miercuri, 21 noiembrie, orele 15.00, la cimitirul „Sfinții Apostoli Petru și Pavel". (002380)**

## CONDOLEANȚE

✝ **Colectivul Serviciului Aprovizionare-Transport de la S.C. „Tepro" S.A. Iași este alături de domnul sing. Dumitru Știrbu, șef serviciu, în aceste momente de grea încercare pricinuită de trecerea în neființă a mamei și transmite sincere condoleanțe familiei îndoliate. Dumnezeu să o odihnească în pace. (002366)**

✝ **Colectivul Depozitului de materie primă (H1) din S.C. „Tepro" S.A. Iași transmite sincere condoleanțe domnului sing. Dumitru Știrbu pentru pierderea mamei. (002366)**

✝ **Familia Constantin Ciofu regretă trecerea în neființă a finului VASILICĂ NECHITA. Sincere condoleanțe familiei profund îndurerate. (4242319)**

✝ **Colectivul S.C. „Prisma Serv." Iași transmite sincere condoleanțe familiei îndoliate de regretabila dispariție a celui care a fost ing. VASILICĂ NECHITA. Dumnezeu să-l ierte. (4242311)**

✝ **La trecerea în neființă a profesorului GHEORGHE CONDURACHE, transmitem întreaga noastră compasiune familiei. Requiescat in pace. Familia Mihaela și Liviu Groll. (002399)**

✝ **Comitetul director al Complexului Muzeal Național „Moldova" Iași transmite domnului director general VAL CONDURACHE sincere condoleanțe pentru pierderea tatălui - GHEORGHE CONDURACHE, remarcabil profesor de limbă latină. (002398)**

✝ **Mihaela și Radu Gheorghiu sînt alături de nașii lor Valentina și Dorel Fediuc la pierderea suferită, transmițînd sincere condoleanțe. (002400)**

✝ **Foștii colegi de la S.C. „Moldova Tricotaje" S.A. regretă dispariția doamnei CAROLINA OARZĂ și transmit sincere condoleanțe familiei îndurerate. Dumnezeu să o odihnească. (002393)**

✝ **Consiliul de administrație al Socom „Tehnica Confecției" Iași transmite sincere condoleanțe doamnei Elena Dău pentru pierderea mamei. Dumnezeu să o odihnească în pace. (002397)**

✝ **Familia Tompea este alături de familia Alexandru în aceste momente de mare tristețe pricinuite de pierderea mamei. Sincere condoleanțe. (I-20)**

✝ **Colegii din cadrul „Atcom" Iași sînt alături de doamna Lenuș Dău - revizor coordonator - și-i transmit sincere condoleanțe la despărțirea de cea mai dragă ființă - „mama". Dumnezeu să o ierte. (4242333)**

✝ **Colectivul de finisori de la S.C. „Iașitex" S.A. este alături de doamna ing. Mariana Vararu în aceste clipe grele pricinuite de trecerea în neființă a mamei sale și transmite sincere condoleanțe familiei îndoliate. (002403)**

✝ **Clasa a IX-a A împreună cu doamna dirigintă prof. Valentina Huțanu se alătură durerii prof. Valentina Fediuc la plecarea în „Țara de dincolo de negură" a mamei. Sincere condoleanțe familiei greu încercate. (4242409)**

✝ **Colegii de la Complexul Muzeal Național „Moldova" Iași sînt alături de domnul director general Val Condurache în momentele grele pricinuite de pierderea tatălui și-i transmit sincere condoleanțe. Dumnezeu să-l odihnească în pace. (4242326)**

✝ **Elena și Ioan Rascarachi regretă profund dispariția celui care a fost un suflet generos - GRIGORE COZMA - și transmit sincere condoleanțe familiilor îndurerate: Aurora Cozma, Lucia Cornescu și Radu Dumitriu. (4242327)**

✝ **Colectivul Teatrului Național Iași este alături de familia Luminița și Val Condurache în momentele grele pricinuite de trecerea în neființă a celui care a fost ilustrul umanist și sensibil om de litere, profesorul GHEORGHE CONDURACHE. Sincere condoleanțe. (4242330)**

✝ **Familiile Sorin și Adriana Andrei și Gelu și Ludmira Chitic din Botoșani regretă profund trecerea la cele veșnice a celui care a fost SFICHI MIHAI din Iași și transmit familiei sincere condoleanțe. Dumnezeu să-l odihnească în pace. (BT.F.1.1)**

✝ **Membrii Consiliului de administrație și colectivul de salariați de la S.C. „Iași-Conf" S.A. transmit doamnei economist Mihaela Turca sincere condoleanțe pentru greaua pierdere suferită prin trecerea în veșnicie a tatălui, asigurînd-o de întreaga compasiune. (002402)**

## ☎ TELEFOANE UTILE: FARMACII

**● FARMACIA PHARMA 1**
Str. Păcurari, bl. 592, parter
Luni-Vineri: 8.00-20.00
Sîmbăta: 8.00-13.00
☎ 245898
RETETE COMPENSATE ȘI GRATUITE

**● FARMACIA PHARMA 2**
Str. Hatman Șendrea nr. 21, bl. H3, parter
Luni-Vineri: 8.00-20.00
Sîmbătă: 8.00-13.00
☎ 124210
RETETE COMPENSATE ȘI GRATUITE

**● A.T.I.- PULS**
Șos. Natională 194, bl. D
zilnic : 7.30 - 21.00
sîmbăta :8.00 - 20.00
duminica : 8.00 - 18.00
☎ 233.242, 233.223

**● THYMUS**
Str. Arges nr. 6, bl. D8 (Al.cel Bun, în spatele Caseriei CONEL)
Luni-vineri : 8.00-20.00
sîmbăta, duminică : 8 -16
☎ 154.445

**● EUROPHARM**
Str. Cerna 1 (Mircea cel Bătrîn)
zilnic : 8.00 - 20.00
sîmbăta : 8.00 - 16.00
duminică: închis.
☎ 224.109

**● FARMA LIV**
Str. Nicolina nr. 11, bl. A5
zilnic: 8.00 - 20.00
sîmbăta: 8.00 - 20.00
duminica: 8.00 - 14.00
☎ 231.197

**● GABRIELA FARM**
Str. Păcurari, bl. 582
zilnic: 8,00 - 20.00
sîmbăta: 8.00 - 20.00
duminica: 8.00 - 14.00
☎ 218.473, 216.507, 220.205

**● FARMACIA IRIS PHYTO PHARMA**
Șos. Națională nr. 64-66 (cartier Alexandru cel Bun)
zilnic: 8,00-21,00;
sîmbătă 8,00-18,00;
duminică 8,00-14,00;
☎ 219296

**● FARMACIA IRIS PHYTO PHARMA**
Șos. Păcurari nr. 43, bl. 545
zilnic: 8,00-21,00;
sîmbătă 8,00-18,00;
duminică 8,00-14,00;
☎ 250337

**● NOREX PHARM**
str. Grigore Ureche nr. 1 (lîngă Tribunal)
zilnic : 8.00 - 20.00
sîmbăta : 8.00 - 16.00
duminică: 8.00 -14.00
☎ 216.382

**● BABY FARM**
Str. V. Lupu 70-74
luni-sîmbătă : 8.00 - 20.00
duminică: 8.00 - 16.00
☎ 271.357

**● REMEDIA**
Str. Gării 30
zilnic : 7.30 - 20.00
sîmbăta : 8.00 - 14.00
duminica : 8.00 - 14.00
☎ 146.325

## TELEFOANE UTILE - CABINETE ȘI FARMACII VETERINARE

CABINET VETERINAR
**PROVET IAȘI**
Str. Șmîrdan nr. 93 C
NON STOP
Consultatii si tratamente la domiciliu
☎ 233.772, 092.376.433

CABINET ȘI FARMACIE VETERINARĂ
**SANOVET**
Păcurari 116 (vizavi de statia SHELL Păcurari)
zilnic : 9.00 - 20.00
duminică 9.00 - 14.00
☎ 032/259286

**CABINET DUOVET**
Str. Nicolae Gane nr. 25
zilnic : 16-20, sîmbătă: 10.00 - 13.00
duminică - închis
☎ 092555155, 032/214773

CABINET ȘI FARMACIE VETERINARĂ
**„ALFA-SAN"**
Str. Nicolina nr. 4A, bl. F4, parter (intersectia cu Aleea Rozelor)
luni-vineri : 8.30 -19.00
sîmbătă: 8.30-15.00
☎ 224008; 094/645442; 095/932972

CABINET ȘI FARMACIE VETERINARĂ
**URGOVET**
Str. V. Lupu 51 A-B
(vis-a-vis de Spitalul de Pediatrie)
luni-vineri: 9.00-20.00, sîmbătă: 9.00 - 14.00, duminică: 9.00-12.00
☎ 032/272733, 096/355211

# AGENDA OMULUI DE AFACERI

**ETNIS**
Distribuitor Vaillant
**Centrale Vaillant**
model nou la prețuri mai mici
• Radiatoare de oțel, aluminiu și fontă
• Rezervoare gaze lichefiate "Shell" cu recuperarea TVA-ul
AER CONDIȚIONAT
Proiectare, montaj și garanție 3 ani
Plata în 6 rate lunare
REDUCERE 15%
Iași - Str. N. Iorga 7D, bl. F5, tel. 032/230113, fax 032/232690, telemobil 094613246, 094554249

**ROTHERM**
Importator echipamente termice - CE
• Centrale termice - FERROLI
• Condiționare, ventilație - EMMETI
• Radiatoare, fitinguri, pompe, automatizări
*Reduceri pînă la 20%*
Servicii complete
PLATA ÎN RATE
Iași, Bd. T. Vladimirescu nr. 40 (Bucșinescu)
Tel/Fax: 032/175105, 272340, 093-243670

**INSTALATORUL**
firmă autorizată ISCIR, ROMGAZ, RENEL
• CENTRALE TERMICE
de la obținere cote gaze pînă la dare în exploatare
• INSTALAȚII
gaze naturale, termice, sanitare, electrice
Iași, Străpungerea Silvestru nr. 26, tel. 114054, 211631, 094-787384

**MOLD INFO INVEST**
DEALER ZONAL MOLDOVA pentru
Sisteme de procesare a banilor
VINDE
Mașini de numărat bancnote
GLORY
Noi si second-hand cu GARANTIE
Închiriază mașini de numărat bancnote
Iasi, Str. Arcu nr. 25, bloc P. Rares, sc. B, et. 2, ap. 3
Tel. 032/214240 Fax: 032/276347
Mobil: 092/220501

**TERRA COM**
GRESIE
FAIANȚĂ
Sortimente foarte variate
*Prețuri pe toate gusturile*
Bulevardul Poitiers nr. 2
Telefon: 241.574

**S.C. VADIO S.R.L.**
din Dornești, Suceava
VINDE

| | | |
|---|---|---|
| CIMENT P400 | 77.500 lei/sac 50kg | |
| PLACI AZBOCIMENT (1130*1750*6mm) | 70.000 lei/buc | |
| CARTON ASFALTAT suluri 15mp/BUC | 215.000 LEI/sul. | |
| POLISTIREN EXPANDAT | 1.250.000 lei/mc | |
| PIGMENT ROSU DE FIER Fe2O3 | 25.000 lei/kg | |
| GEAM FLOAT TRAS 4*1300*2000 mm | 100.000 lei/mp | |

*VADIO Dornesti*
Telefon Fax: 030/523.874
Tel: 030/522.083 Mobil: 094/473.346

**GRUPUL DE FIRME ROMFIN**
Tîmplărie din aluminiu
*Iași, str. Rampei nr. 9A*
*tel.fax: 214 090*

**CASA DESIGN**
Distribuitor:
ACV, Saunier Duval
› Centrale termice pe gaz, motorină, electrice
› Radiatoare oțel, aluminiu
› Materiale pentru instalații
› Proiectare, execuție, service.
Iași, Bd. T. Vladimirescu nr. 59
Tel.: 032-174565; 261821; mobil 094-787234

**TEHNOEXPERT**
NOU! mobilier și scaune pentru
UNITĂȚI ȘCOLARE
prețuri promoționale
Tel.: 032-210991, 216621
Iași, bld. Independenței 11-13

**creativ METALCO**
*producție publicitară*
□ copertine
□ firme luminoase
□ panouri publicitare
□ bannere
□ inscripționări auto și vitrine
*6 ani de experiență*
*Sute de clienți*
Iași, str. Codrescu nr. 6 (incinta TAXICOM)
tel./fax: 032-215480

**ELECTRA**
INTERFOANE CU CARTELĂ
pentru blocuri, vile, firme
Prețuri foarte bune! Rate!
*"curățenie, liniște, siguranță"*
Iași, Bd. Chimiei 8, tel. 032-233126, 214370

**EUROMARKET COMPANY**
• STAȚII DE EPURARE APE: menajere și industriale
• STAȚII DE TRATARE APĂ/AER: deduriżare, demineralizare, ROsmosis, UV sterilizare, filtrare, purificare
• pH neutralizare, pompe dozatoare
• Sisteme de deshidratare nămol: Filtre, presă bandă, centrifuge, separatoare nămol
• CONSUMABILE- Cărbune activ, Polimeri acrilici, rășini
ECHIPAMENTE - INSTALAȚII CENTRALE TERMICE, POMPE, HIDROFOARE, FILTRE DE APĂ
Bd. Poitiers 53, tel/fax: 233693, 220273

**YV**
ALARME 300%
Dealer GPS
• CLINICA DE PARBRIZE
Păcurari 92 (lîngă RAR), tel: 259.690

**Alcon Plus**
TÎMPLĂRIE DIN ALUMINIU ȘI PVC
GEAM TERMOPAN
Tel.: 032/ 278680, int. 2106
Mobil: 093/508680; 093/538684

**Clima Therm Center**
Centrale termice, cazane, radiatoare, boilere, automatizări
Aparate de aer condiționat, ventilație, condiționare
PLATA ÎN RATE
Soluții tehnice, montaj și service specializat.
Iași - Str. Sărărie 50, Tel/fax: 032/261833

**VIZUAL**
SCAUNE ERGONOMICE
NOU colecția
ERGO DYNAMIK
Prețuri promoționale
Tel. 211517, 092 635113

**UTIL CASNIC**
Distribuitor autorizat
SANEX
oferă en-gros și en-detail
GRESIE și FAIANȚĂ
str. N. Iorga - 233680; str. Silvestru - 276322
094 642759

**S.C. DOSOFTEI S.A. IAȘI**
VINDE EN-GROSS
➢ ORNAMENTE PENTRU SĂRBĂTORI - import Italia marca "MORANDUZZO"
➢ AGENDE 2002
➢ CAIETE ȘCOLARE
➢ HÎRTIE IMPRIMANTĂ A4 și A3
➢ HÎRTIE SCRIS A4 și A3
➢ HÎRTIE COPIATOR A4 și A3
Relații la telefon: 032/212545, 233413

**EURO-FRIG**
UTILAJE FRIGORIFICE
VÂNZĂRI-MONTĂRI-REPARAȚII-SERVICE
■ CARRIER - INSTALAȚII FRIGORIFICE NOI
- INSTALAȚII AUTO - pentru transport produse alimentare
- INSTALAȚII DE CONDIȚIONARE A AERULUI
- INSTALAȚII PENTRU CAMERE FRIGORIFICE
■ SECOND HAND VITRINE, LĂZI, CAMERE FRIGORIFICE, AER CONDIȚIONAT
Tel./fax: 032/250836, mobil 094 792529

**LIVING - ROOM**
MOBILIER
din stoc și la comandă
LA CELE MAI MICI PREȚURI DIN ORAȘ
SISTEM DE RATE DEOSEBIT DE AVANTAJOS !!!
Iași, P-ța Voievozilor, bl. C4
Tel/Fax: 032/250759

**MELCRET FONOTERM**
Tîmplărie din aluminiu
25 de culori - la același preț
Bd. Poitiers nr. 14, tel. 231023, 270817

**GRUPUL DE INSTALAȚII ȘI CONSTRUCȚII**
Distribuitor CENTRALE TERMICE
RADIANT, MORA MORAVIA, VIESSMANN
Reprezentanță LAING - sisteme de ÎNCĂLZIRE ÎN PARDOSEALĂ
*Execută și proiectează:*
Instalații încălzire, gaze, sanitare, electrice
Iași, str. Splai Bahlui 22
Tel/fax: 032/237260, mobil 093-645798; 093-639.363

**ICPE-TRAFIL S.A.**
◆ INTERFOANE
pentru clădiri
◆ SISTEME DE ACCES
cu cartelă optică
◆ SISTEME DE ALARMĂ
Iași, Bulevardul Mangeron nr. 49
Telefon: 032/237501; Fax: 231868

**Tec Telecom**
*Comercializeaza, monteaza si asigura service:*
AER CONDITIONAT
incepand cu 12.700.000 lei
SISTEME DE VENTILATIE SI CLIMATIZARE
garantie la echipamente si lucrari
str. Ghica Voda 14, tel/fax. 032-21 80 80, 27 81 81
sales@tectelecom.com

**P.S. INTEX S.A.**
vă oferă prin Magazinul Instalatorilor
■ ȚEAVĂ Pexal Ø16 PREȚ PROMOȚIONAL 1.26 DEM fără TVA
■ Țevi și fitinguri cupru YORKSHIRE
■ Radiatoare DUNAFERR
■ Centrale termice cu tiraj forțat BIASI și BERRETA 24 KW
■ Centrale termice pe combustibil solid și gaz TERMOTEKA
Șos. Păcurari nr. 70, bl. 550 (vis-à-vis Registrul Auto Român)
Tel./Fax: 032-257866; 095-525146, 094-620882

**SC VECTRA SRL**
DISTRIBUITOR AER CONDIȚIONAT
DAEWOO, LG
INSTALAȚII DE VENTILARE
CAMERE FRIGORIFICE
INSTALAȚII FRIGORIFICE
CENTRALE TERMICE
PLATA ÎN RATE
Tel. 032/277806,094/629579
fax 032/277807

**METRO sign**
comercializează en-gros și en-detail
Materiale promoționale inscripționabile
■ Ceasuri birou și perete
■ Calculatoare birou
■ Seturi protocol
■ Truse pix și stilou
■ Brelocuri
■ Brichete, port carți vizita și CD
■ Organizer
■ Pixuri metalice și de plastic
■ Agende și calendare 2002
Tel.: 093-308.746, 094-59.44.55

**IAȘISTING**
DOTĂRI SERVICE P.S.I.
EXTINCTOARE
(verificări, reparații, reîncărcare)
◆ ignifugarea materialelor
◆ furtune P.S.I
◆ proiectare
◆ avize și autorizații
Bd. D. Cantemir nr. 8 bl. P2, sc. B, ap. 1
tel./fax: 237.515; mobil: 094-834.966

**GEMINI COM**
Importator
LINOLEUM
MOCHETĂ
TAPET, AUTOCOLANT, PARCHET LAMINAT
Telefon: 222074 - int. 145; 095/350750; 094/634733

**UNIMARK**
UN NOU CONCEPT ÎN CURĂȚENIE
-detergenți profesionali la dozator
-utilaje profesionale pt. curățenie
-consumabile
-săpunuri , lavete
Magazin "COLIERUL" , str. A.Panu nr.27
tel:032-262145 , fax:032-218080
sales@tectelecom.com

# TELECOMUNICAȚII

dialog
NOU! CALL - ID
TELEFOANE CU IDENTIFICAREA APELANTULUI
MOTOROLA T 180 - 690 000LEI
Magazin1: Colt cu Cinema Victoria
Magazin 2: Hala Centrala et.1
Tec Telecom Str. Ghica Voda 14, Tel/Fax: 032-232638, 233910, sales@tectelecom.com

30 minute gratuite lunar in primele 3 luni de abonament* !!!
HALLEY WIRELESS COMMUNICATIONS
* în rețea pentru Dialog Inedit și Practic și indiferent de rețea pentru D60-D1000
MOTOROLA T180 460.000**
ALCATEL OT 302 1.175.000**
Bd. Stefan cel Mare si Sfint 13, tel/fax: 276004 Bd. Independentei 1-5, tel/fax: 278180

dialog
NUMAI LA NOI!
SAGEM 815 - GRATUIT
NOKIA 3310 - 105 $*
ERICSSON A 2628s - 31 $*
ALCATEL O.T. 302 - 45 $*
Cadouri la conectare
INTRĂ!
NU RATA OCAZIA!
Bd. Independenței nr. 9, bl. D1, parter , tel./fax: 258289
TeleCom
* prețul nu include TVA

## În magazinele Mobishop

+ prima lună un abonament gratuit la Monitorul

SIEMENS A35
750.000 LEI

OFERTA CONNEX
Dacă te abonezi la CONNEX pînă la 31 decembrie 2001, beneficiezi de:
- 50% reducere la abonament în primele 6 luni
- 20 de minute* gratuite în primele 6 luni
- Telefonul Siemens A35 la doar 750.000 lei sau telefonul Ericsson T20e la doar 1.850.000 lei**
- 15 premii a cîte 10.000$***

*Primele minute de convorbiri naționale în rețea din fiecare lună
**Prețurile includ TVA și sînt valabile doar cu conectare la CONNEX; în limita stocului disponibil
***Oferiți în lei, la cursul BNR valabil în ziua plății

MOB SHOP
www.mediacompan.com
DEALER CONNEX
B-dul Socola nr. 1, tel.: 237.791 Str. Palat nr. 2; tel.: 239.080

**SIEMENS A35**

la doar 750.000 lei**

Dacă te abonezi la CONNEX pînă la 31 decembrie 2001, beneficiezi de:
- 50% reducere în primele 6 luni de abonament;
- 20 de minute* gratuite în primele 6 luni;
- Telefonul SIEMENS A35 la doar 750.000 lei, sau telefonul ERICSSON T20e la doar 1.850.000 lei**;
- 15 premii a cîte 10.000 $***

*Primele minute de convorbiri naționale în rețeaua din fiecare lună
**Prețurile includ TVA și sînt valabile doar cu conectare la CONNEX; în limita stocului disponibil
***Oferiți în lei, la cursul BNR valabil în ziua plății

CLASS
Prețuri studențești !!!
DEALER CONNEX
Bd. T. Vladimirescu, cămin T17, parter.
Tel. 276.366, mobil: 092-619910

dialog
OPRESTE LA ProTON
ERICSSON 2618 899.000 lei
ALCATEL 302 1.349.000 lei
ERICSSON T20 2.689.000 lei
cu 90 de minute gratis și 3 luni de abonament gratuit
de sărbători cadou la conectare prin tragere la sorți: un CALCULATOR PENTIUM
IAȘI: str. Străpungere Silvestru nr. 10, tel. 244601
14 Decembrie nr. 3-5, tel. 260200

## EuroBIT te dă pe spate ...

... cu o ofertă de telefoane din care îți recomandă cu încredere Ericsson T20 care arată bine și știe să facă foarte multe. Iar dacă ai prieteni cu care comunici prin SMS-uri, T20 te ajută la tastat cu un chatboard cadou. Detalii în magazine.

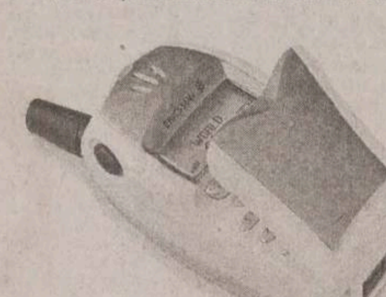

OFERTA CONNEX
Dacă te abonezi la CONNEX pînă la 31 decembrie 2001, beneficiezi de:
- 50% reducere la abonament în primele 6 luni
- 20 de minute* gratuite în primele 6 luni
- Telefonul Siemens A35 la doar 750,000 lei sau telefonul Ericsson T20e la doar 1,850,000 lei**
- șansa de a câștiga unul dintre cele 15 premii a câte 10,000$***
*Primele minute de convorbiri naționale în rețea din fiecare lună
**Prețurile includ TVA și sunt valabile doar cu conectare la CONNEX; în limita stocului disponibil
***Oferiți în lei, la cursul BNR valabil în ziua plății
Regulamentul acestei promoții poate fi găsit la adresa www.connex.ro

EuroBIT COMUNICAȚII MOBILE
DEALER CONNEX
Expert Center - Ștefan cel Mare nr. 3, 092-358.006 Sf. Lazăr nr. 45-47, 093-599.611
Hala Centrală, 092-358.003 B-dul Independenței nr. 7 - Top Romanța, 093-549.782

**Log-Soft**
YAESU Authorised Dealer
STAȚII RADIO
- leasing și rate -
MOTOROLA Authorised Dealer
Str A. Panu 28, bl 2A.
Tel/fax 032-211130

dialog
GIROS COMPANY
IAȘI: Sf. Lazăr nr. 45, tel./fax 032-210.872, 237.820
HÂRLĂU: Ștefan cel Mare nr. 20, tel./fax 032-720.081
office@giros.ro, www.giros.ro
oferta de iarnă
telefoane...
Mitsubishi Trium Geo: 15 $
Alcatel 302: 19 $
Alcatel 311: 35 $
Nokia 3310: 49 $

abonează-te la Dialog înainte de 31 decembrie și câștigi...
30 de minute gratuite* pe lună, timp de 3 luni
in plus... primești cadou o husă pentru telefonul tău
cu activare imediată
și accesorii pentru toate tipurile de telefoane GSM
* Pentru Dialog Inedit și Practic: 30 de minute valabile în rețea iar pentru Dialog 60, 160, 300, 600 și 1000: 30 de minute valabile indiferent de rețea
soluția comunicării perfecte!

## ROMANIA 1 17.45

7,00 Jurnalul de dimineață
7,30 Strict becesar
8,20 Justițiarii ep.15

**9,10 Cînd mămica nu-i acasă...! („Mr. Mom", SUA, 1983) Regia: Stan Dragoti Cu: Michael Keaton, Teri Garr, Frederick Koehler, Taliesin Jaffe (r)**

10,45 Amprente (r)
11,00 TVR Cluj
13,00 Garantat 100% (r)
14,00 Jurnal de prînz
14,30 Oameni ca noi

**15,00 Bucuriile muzicii**

16,00 Panorama
17,00 Medicina pentru toti
*17,45 Pasiuni ep.256*

**18,25 Justițiarii ep.16**

19,15 Avanpremieră Știri
19,35 Becker ep.35
20,00 Jurnal

**20,30 Inimi păcătoase („Guilty Hearts", SUA, 1999) Regia: Marcus Cole Cu: Treat Williams, Marcia Gay Harden, Gary Basaraba**

21,30 Cu ochii-n patru
22,30 Recurs la morală
23,30 Jurnalul de noapte
0,00 Profesioniștii

**1,00 Poveste de dragoste (r)**

1,45 Jurnal
2,15 Bucuriile muzicii
3,15 Medicina pentru toți (r)
4,00 Cu ochii-n patru (r)
5,00 Recurs la morală (r)
6,00 Ora G

## TVR 2 16.00

7,00 Femeia misterioasă ep.90
7,45 Poftă bună cu Petrisor!
8,00 Veni, video, vici!
8,15 Globul dragonului; Castelul vrăjitoarei; Tabaluga - dragonul cu inimă de aur (d.a.)
9,30 Tribul ep.38
10,00 Lumea lui Chit Chit (r)
10,45 Videoclipuri
10,55 Știri
11,00 Bărbați, la cratiță (r)
12,00 Camera de gardă (r)
12,30 Tată, am încurcat-o! ep.154
13,00 Femeia misterioasă ep.91
13,45 Globul dragonului; Castelul vrăjitoarei; Tabaluga - dragonul cu inimă de aur (d.a.)
15,00 Știri
15,05 Toți împreună
15,50 Poftă bună cu Petrisor! (r)
*16,00 Reforma la bani mărunți*
16,30 Sport Plus
17,30 Tribul ep.38
18,00 Mit și istorie: Doamne de odinioară (II).
18,30 Știri
18,40 Biblia: Legendă și adevăr ep.8
19,10 Pe urmele dragonului („Celestial empire", documentar, SUA, 1999) ep.8
19,40 Drumul spre Avonlea ep.30
20,35 Tată, am încurcat-o! ep.154
21,05 Supranaturalul ep.13
22,00 Telejurnal
22,30 Cinematograful de artă: Belle epoque („Belle epoque", Spania, Portugalia, 1992)
0,20 Remix
1,20 Biblia: Legendă și adevăr (r)
1,50 Pe urmele dragonului (r)

## TVR IAȘI REGIONAL

18,00 Expres. Știri din actualitatea regională
18,15 Focus. Dezbatere cu jurnaliști din orasele Moldovei
19,00 Camera de gardă
19,15 Viața cetății - „Coordonate culturale vasluiene"
19,55 S-a întîmplat mîine. Revista presei de a doua zi

**TVR IAȘI REGIONAL poate fi recepționat pe Canalul 2 al TVR. Operatorii de cablu ASTRAL și RCS difuzează programele TVR IAȘI REGIONAL pe canalele proprii**

## PRO TV 19.45

07,00 Bună dimineata !
08,00 Știrile ProTV - Ziarul dimineții tale
09,00 Tînăr și neliniștit (r)

**10.00 Melrose Place, ep. 23**

10,45 Gîndește liber (r)
11,30 Cîmp Tv, ep. 6
12,00 Tărîmul pescarilor, ep.5

**13,00 Detectiv în Vancouver, ep. 12**

14,00 Expertul (r)
15,00 Urmărire generală (r)

**16,00 Tînăr și neliniștit, ep.1397**

17,00 Știrile Pro Tv
17,45 Căsătorie în direct
18,00 Teo
19,00 Știrile Pro Tv

***19,45 Dublu impact („Double impact", acțiune/ dramă, SUA, 1991). Regia: Sheldon Lettisch. Cu: Jean Claude Van Damme, Geoffrey Lewis, Alonna Shaw, Philip Chan***

**21,30 Fotbal Liga Campionilor (prima repriză, direct)**

22,15 Căsătorie în direct
22,30 Fotbal: Liga Campionilor (repriza a doua, direct)
23,35 .Ro
00,00 Fotbal: Rezumat UEFA

**01,30 Scripcarul de pe acoperiș („Fiddler on the roof", comedie/ musical, SUA, 1971). Regia: Norman Jewinson. Cu: Topol, Norma Crane, Leonard Frey, Molly Picon, Paul Mann, Rosalind Harris**

03,30 Melrose Place (r)
04,15 Tărîmul pescarilor (r)
05,00 Detectiv în Vancouver (r)
06,00 Teo (r)

## ANTENA 1 23.35

7,00 Observator
7,50 Stiri sportive

**8.00 Cafeaua cu sare**

9,00 Viitorul începe azi (r)
10,00 Îmbrățișări pătimașe

**12,00 Noaptea tîrziu cu Mircea Badea (r)**

13,00 Știrile amiezii

**13,15 Pretender - Omul cu o mie de fețe**

14,00 Brigada mobilă (r)
14,20 Echipa specială (r)

**16,00 Viitorul începe azi - Early Edition**

17,00 Stiri

**17,20 Milagros ep.95, 96**

19,00 Observator
19,50 Sport
20,00 Din Dragoste

**22,00 Observator**

22,30 Sport
22,35 Marius Tucă Show

***23,35 Noaptea tîrziu cu Mircea Badea***

0,35 Observator (r)
1,30 Suflet rebel
3,00 Casa de pe plajă
4,30 Marius Tucă Show (r)
5,30 Milagros (r)

## TV BIT

**8.00 – 9.00** – Bună-i dimineata
**16.00 – 17.00** – Vizibil/invizibil
**17.00 – 17.20** – Stiri
**21.57 – 22.00** – Publicitate
**22.15 – 22.30** – Știri

## ACASA 17.30

07,00 Știrile de Acasă (r)
07,30 Acasă la.....cu Ruxandra Săraru (r)
08,00 Amor latino (r)

**09,00 Prima dragoste (r)**

10,05 Acasă la bunica (r)

**10,15 Betty cea urîtă (r)**

11,15 De 3x femeie (r)
12,15 Dădaca (r)
12,40 Terra nostra (r)
13,40 Iubire fără limite
15,30 Războiul pasiunilor

**16,30 Dragoste nebună**

17,20 Acasă la bunica
*17,30 Amor latino*
18,20 Căsuța poveștilor

**18,30 Știrile de Acasă**

19,00 Prima dragoste
20,00 Betty cea urîtă

**21,00 De 3x femeie**

22,00 Terra nostra
23,00 Dădaca
23,30 Stirile de Acasă (r)

**00,00 90-60-90 Fotomodele**

00,50 Singe din sîngele meu
01,30 De 3x femeie (r)

**02,30 Muzica de acasă, muzica nopții**

03,45 Acasă la români, cîntă-mi, lăutare! (r)

**04,45 Acasă la români (muzică populară) (r)**

05,45 Doctorul casei (r)

## HBO 20.00

8,00 Infanteria stelară („Starship Troopers", SF, SUA, 1997) Regia: Paul Verhoeven Cu: Casper Van Dien, Denise Richards, Dina Meyer, Jake Busey, Michael Ironside
10,15 Rosewood ("dramă, SUA, 1997) Regia: John Singleton Cu, Jon Voight, Ving Rhames, Don Cheadle, Michael Rooker
12,40 Pisica albă, pisica neagră („Black Cat, White Cat", comedie, 1999) Regia: Emir Kusturica Cu: Bajram Severdzan, Srdjan Todorovic, Branka Katic, Florijan Ajdini
14,50 Mînie și onoare II („Rage and Honor II, Hostile Takeover", acțiune, SUA, 1993) Regia: Guy Norris Cu: Cynthia Rothrock, Richard Norton
16,35 Bulworth („Bulworth", satiră, SUA, 1998) Regia: Warren Beatty Cu: Warren Beatty, Oliver Platt, Halle Berry, Paul Sorvino, Sean Austin
18,25 Eroi de fiecare zi („Unstrung Heroes", dramă, SUA, 1995) Regia: Diane Keaton Cu: Andie MacDowell, Michael Richards, Nathan Watt, John Turturro
***20,00 La Hollywood („Tinseltown", comedie, SUA, 1997) Regia: Tony Spiridakis Cu: Ron Perlman, Joe Pantoliano, Kristy Swanson, Arye Gross***
21,25 Al șaselea simț („The Sixth Sense", thriller, SUA, 1999) Regia: M. Night Shyamalan Cu: Bruce Willis, Haley Joel Osment, Toni Colette, Olivia Williams
23,15 Omul din Virginia („The Virginian", western, SUA - 2000 Regia: Bill Pullman Cu: Bill Pullman, John Savage, Dennis Weaver, Diane Lane
0,50 Vampirii („John Carpenter's Vampires", horror, SUA, 1998) Regia: John Carpenter Cu: James Woods, Daniel Baldwin, Sheryl Lee, Thomas Ian Griffith, Maximilian Schell, Cary-Hiroyuki Tagawa

## PRIMA 21.00

7,00 Salvați de clopotel (r)
8,00 Prima Mix
12,55 Clip Art

**13,00 Impact**

14,00 Obiectiv
15,00 În căutarea dreptății ultimul episod
16,00 Salvați de clopotel
17,00 Impact
17,30 Real TV
18,00 Focus
19,00 Camera de rîs
19,30 Strada Milion
20,00 Crocnica cîrcotașilor

***21,00 Vreau să fiu mare („Big", comedie, SUA 1988) Regia: Penny Marshall Cu: Tom Hanks, Elizabeth Perkins, Robert Loggia***

23,00 Focus Plus

**23,30 Vînătoarea comorilor („Relic Hunter", acțiune, SUA 1999) Regia: Ian Toynton/David Wu/ Ken Girotti Cu: Tia Carrere, Christien Anholt, Lindy Booth**

0,25 Clip Art
0,30 Camera de rîs (r)
1,00 Strada Milion (r)
1,30 Focus Plus

## RADIO TRINITAS

**11,00** Iubirea aproapelui
**12,30** Agenda culturală
**18,00** Lumina lina
**21,00** Marturii duhovnicești

**22,00 Mari duhovnici în dialog muzica simfonica, religioasa, populara, cuvinte de învațatura, povești**

## TELE'M 17.00

14,00 Desene animate
15,00 „Toleranță zero" (r)
16,30 Film documentar
*17,00 Problemele orașului*

**19,00 Club „M" - 10 ani din arhiva TELE M 1991**

20,00 Desene animate

**20,30 „Clipa morții" (superacțiune). Cu: Traci Lords, Jeff Conaway. Regia Charles T. Kanganis.**

22,00 Tele-obiectiv

**22,30 „Vrajba" (actiune). Cu: Rene Auberjois, Run McLarty. Regia Bill D'Elia**

0,00 Film erotic

## EUROPA NOVA

7,00 Muzică
9,00 Fereastra deschisă (emisiune magazin)

**10,00 La ordinea zilei (r)**

11,00 Muzică
12,00 Manager XXI (r)
12,30 Buletin de știri

**12,40 Manager XXI (continuare/r)**

13,30 Lumea misterelor (r)
14,30 24 din 24 (r)
15,00 Muzica
18,00 Terra
19,00 As show

**19,29 Telecaricatura zilei de Ando**

19,30 La ordinea zilei
21,00 Telejurnal
21,45 Film documentar D.W.
22,30 Reporter Tele 7
23,30 Muzică
7,00 Telejurnal (r)

## Radio CONTACT

**06:00 - 10:00 - „Lupta cu somnul"** - Laura si Razvan se trezesc primii la Radio Contact. Cu ei lupta cu somnul e mai usoara! De la ora 8 vine schimbul 2 sa lupte cu somnul :Tudor si Marius castiga in fiecare dimineata !
**10:00 - 12:00 - „Tovarasii Mei"** - Armand si Johann sunt tovarasi. Daca ai curaj… asculta-i!
**12:00 - 17:00 - „Muzica asa cum vrei"** - Program de divertisment: muzica non-stop, concursuri, informatii diverse (in special din show-biz).
**17:00 - 19:00 - „Voteaza ce Urmeaza".** Acesta este singurul program in care ascultatorii pot sa decida ce melodii asculta. Realizatori: Adrian Sana si Andu Campu.
**19:00 - 20:00 – 11.33.42** – Dedicatii si mesaje la 11.33.42
**20:00 – 22:00 - „Seara de seara cu Liana".** Gazda dumneavoastra: Liana Stanciu.
**22:00 - 24:00 - „Fair-play"** - realizator Razvan e de dezbateri economice si socio-politice, personalitati invitate in studio, ascultatorii pot adresa (in direct) intrebari realizatorului si invitatilor sai.

**17:30 - Jurnalul zilei**
5:30 - 22:30**Stirile Radio Contact**:
7:10 **Revista presei centrale**
8:20 **Revista presei locale**
5:50; 6:50; 7:50; 8:50 ; 9:50 - **Contact Horoscop**

## RADIO NORD - EST

**6.00** BBC - Știri și actualități
**6.15** ECHIPA DIMINEȚII; Cel mai important lucru dimineața este să ai pe cineva alături. Fii puternic, dimineată de dimineață, cu Alexandra si Gabriel (8.00-8.15 BBC - Știri și actualități; 6.25 și 8.25 Cristiana - cu profesorul de religie Victor Cireașă; 6.45 și 7.45 Horoscop; 8.35 Info trafic și radar; 9.35 Tragerea la sorți a concursului „La mulți ani!"; Realizatori: Alexandra Minea si Gabriel Avasiloaei
**10.00** BUZDUGANUL DE TOAMNĂ (10.15 Revista presei; 10.45 Mesaje; 11.00-11.15 Stiri si actualităti; 11.45 1 Aprilie - Păcăleala zilei; 12.15 Tonomat; 13.07 Tema zilei). Realizatori: Daniel Buzdugan și Costi Rezlescu
**14.00** BBC - Știri și actualități
**14.30** NORD' EST CAFE; Intră în atmosfera anilor '80 sau '90, așează-te în colțul cu oldies sau în cel cu noutăți. Alegerea îți apartine. După-amiaza va fi oricum relaxantă și plină de premii! ; Realizator Alex Canariov
**17.00** PULS NORD-EST ; Cel mai important grupaj informativ al zilei (știri, reportaje, interviuri, relatări din actualitatea locală și natională)
**18.00** BBC - Stiri și actualități
**18.30** ALTERNATIVE; Realizator Cătălin Olaru
**21.00** BBC - Stiri si actualităti
**21.30** NOPTI ALBE cu Tudor Cocea

**16.15** - Sport cu Ovidiu Minea
**9.15; 15.15** Alo, Generatia Sto?! - telefonul care te surPRINDE - rubrică de Daniel Buzdugan
**8.45; 12.45; 17.45** - Scafandru de Bahlui, tabletă de Cătălin Mihuleac
**7.25; 9.25; 11.25; 13.25; 15.25; 17.25** Power-play-ul zilei - prezentat de Alex Canariov

## RADIO IAȘI

**6,00** Diminetile noastre (7,00 - Radiojurnal Radio România)
**8,00** Buletin de știri
**8,05** Radio-Service
**9,00** Buletin de știri
**9,05** 1053 - Acustic studio
**10,00** Radiocircuit
**11,00** Buletin de știri
**11,05** Meridian - Radiomagazin (12,00 - Știri)
**13,00** Radiojunal Radio România
**13,15** Viata văzută de aproape
**15,00** Buletin de stiri
**15,05** La zi în viața partidelor parlamentare
**15,30** Dialog interetnic
**15,45** Itinerar folcloric românesc
**16,00** Radiojurnal Radio România
**16,15** Geografie sonoră
**17,00** Buletin de stiri
**17,05** Jurnalul artelor
**18,00** Buletin de știri
**18,10** Corespondența muzicală radio - Dedicații muzicale
**19,00** Radiojurnal Radio România
**19,20** Evenimentul zilei
**20,00** Convorbiri literare
**21,00** Buletin de stiri
**21,05** Dosarele rock

## Tehnică de calcul


ECHIPAMENTE XEROX DIGITALE SI ANALOGICE, ALB-NEGRU SI COLOR
ECHIPAMENTE MULTIFUNCTIONALE, IMPRIMANTE LASER DE RETEA
COPIATOARE DE PLANSE, CONSUMABILE SI SERVICE
GIROS COMPANY
IASI, Sf. Lazăr 45, tel/fax 032-210.872, 237.820
e-mail: giros@mail.dntis.ro

ACE COMPUTERS
Sisteme
DTK Computer, IBM
Service
Tel./fax: 032-230.800, 218.360
Str. Grigore Ureche 1 (în rînd cu Barou Avocați)

Canon
VEC
tel: 244662
consumabile
service specializat
Str.Păcurari,12
·COPIATOARE
·IMPRIMANTE, FAXURI
·CALCULATOARE, SURSE UPS
·RETROPROIECTOARE
·MASINI DE NUMARAT BANI
·RETELE, CENTRALE
·CASE SI SISTEME FISCALE PENTRU MAGAZINE, RESTAURANTE, FARMACII

Soluţii pentru comunicaţii mobile
Ingrediente:
servicii Xnet, portable PC-uri, pocket PC-uri, telefoane mobile, conectări la reţeaua Connex
Indicaţii:
Soluţiile EuroBIT sunt indicate pentru eficientizarea comunicării cu prietenii, colegii şi partenerii de afaceri prin folosirea sistemelor de comunicaţii mobile performante.
Mod de administrare:
Soluţiile EuroBIT se iau în principal prin rate sau leasing.
EuroBIT COMUNICATII MOBILE DEALER XNET
B-dul Ştefan cel Mare nr. 3, telefon 032-216.752, 092-358.006, e-mail expert.iasi@eurobit.ro

INFOSERVICE

| | |
|---|---|
| AMD DURON 800 Mhz | 440 USD |
| AMD DURON 900 Mhz | 455 USD |
| AMD Thunderbird 900 Mhz | 460 USD |
| AMD Thunderbird 1,2 Ghz | 496 USD |
| INTEL CELERON 700 Mhz | 440 USD |
| INTEL CELERON 866 Mhz | 450 USD |
| INTEL PENTIUM III 800 Mhz | 540 USD |
| INTEL PENTIUM III 1000 Mhz | 610 USD |
| INTEL PENTIUM IV 1500 Mhz | 675 USD |

CONFIGURATIILE INCLUD: MB ATX ATA 100/SOUND, CD-ROM/ BOXE 128 MB SDRAM/ HDD 20 GB/ FDD Monitor 15" Digital/ Keyboard/ Mouse
• CALCULATOARE • COMPONENTE • IMPRIMANTE • SCANNERE • NOTEBOOK-URI • COPIATOARE • CONSUMABILE • TELEFAX-URI
• CANON • COMPAQ • DTK • MINOLTA • EPSON • SEIKOSHA • LEXMARK • HEWLETT PACKARD
RATE SI LEASING
INFO SERVICE STR. SF. LAZAR NR. 19, BL. F-3, TEL./FAX: 032-211745/241553 E-MAIL: minfo@mail.dntis.ro

TECHNOLINE COMPUTERS
www.technoline.org
indaco LEGE 4 legislatie pentru toti

BAS Tel./Fax 032 253001
@Mail : bascomp@mail.dntis.ro
Distribuitor autorizat LEXMARK
Z12 : 1.999.000 lei
Z32 3200: 2.899.000 lei
Sisteme , componente PC
PENTIUM III 733 Mhz 610 USD
TVA inclus
K7 750 Mhz 540 USD
HDD 20GB, 64 RAM, CD ROM 48X, SOUND, FAX MODEM, NET CARD, MONITOR

SUPERMAGAZIN DE COMPUTERE
OFERTA NOULUI MILENIU !
CUMPERI UN CALCULATOR, NOI ÎȚI DĂM DOUĂ !
- UNDE ?
- LA
Str. Stefan cel Mare nr. 4 - fostul Guliver -
MILLENIUM CENTER

le modèle
Lăpuşneanu nr. 7B, tel./fax 239003
office@lemodele.ro
425$
Intel Celeron
procesor Intel Celeron / 800MHz, memorie 128MB, hard-disk 20GB ATA100, video 32MB share, CD ROM48x, boxe, sound, modem, rețea, monitor 15"
650$
Intel Pentium 4
procesor Intel Pentium 4 / 1.4GHz, memorie 256MB, hard-disk 30GB ATA100, video RIVA TNT2 32MB, CD ROM50x, boxe, sound, monitor 15"
Prețuri fără TVA. Alte configurații la cerere.

COPYSERV BIROTICA
COPY•COMMUNICATION•SERVICE
Canon
Reprezentanță service
Dealer autorizat
Iași, Tudor Vladimirescu nr. 101 Telefon: 032/216358; 094/515282

PLUS NET
Tel.Fax: 230.332 ; 095/626874
CALCULATOARE = INFORMAȚII
INFORMAȚII = PUTERE
VĂ OFERIM CALCULATOARE

In atenția producătorilor!
Doriti pentru produsele dvs. coduri de bare conforme cu standardele internationale ?
5 940322 446627
NUMAI IN PERIOADA 1 OCTOMBRIE 2001- 1 DECEMBRIE 2001 PUTETI SA LE OBTINETI IN CONDITII EXTREM DE AVANTAJOASE DEVENIND MEMBRU EAN ROMANIA (EUROPEAN ARTICLE NUMBERING).
REPREZENTANT EAN ROMANIA - VEC IMPEX SRL
TEL/FAX 032-244662

20 - 30 noiembrie
În lumea calculatoarelor aveți nevoie de un prieten !
LIVIUS
Windows
Pentru fiecare "pachet" de 10 licențe Windows OEM (98SE, Me, 2000 sau XP) primiți GRATUIT o imprimantă HP DeskJet 656C !!!
Microsoft Office
Pentru fiecare "pachet" de 6 licențe Office SB OEM (2000 sau XP) primiți GRATUIT o imprimantă CANON S400 !!!
LIVIUS SRL Iași - str. Fătu 1A - tel/fax: 032-11.59.22, 11.22.21, e-mail: livius@livius.ro

Magazin: Cuza Voda 54, Tel. 21.93.93, Fax. 21.82.43
ZACH & SON SRL
Imprimanta Olivetti Jp170* = 5$
* Imprimanta se livreaza numai cu cartus Olivetti negru 27.5$

UN NOU PRIETEN ÎN FAMILIE CARE NU CERE MÂNCARE
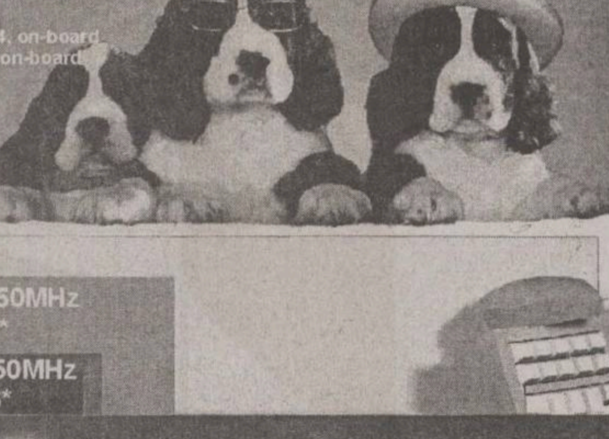
MB AM75-TC
Video Savage4, on-board
Sound AC'97, on-board
RAM 128MB
HDD 20GB
FDD 3,5"
CD-ROM 56x
Tastatura
Mouse+Pad
ATHLON 950MHz 389 $*
DURON 750MHz 349 $*
*Preturile nu includ TVA.
Family COMPUTER
SEDIUL CENTRAL: 032-217248
MAGAZIN: 032-219543/int. 307
E-mail: office@qmatrix.ro
www.quartzmatrix.ro
QUARTZ MATRIX Select your future

Log-Soft Oferta săptămânii
INTEL P4 1.4 GHz. HDD 20 Gb. ATA 100. 128Mb. RIVA TNT2 32Mb. CD-ROM 52x. 15" Digital monitor
570 $ + TVA
Str A Panu, nr 28, tel 032/211130

SHARP
service specializat
Copiatoare second-hand
Iasi, str. Străpungere Silvestru nr. 9
Tel.: 225.180
Tel/Fax: 218.054
elproma@necomm.ro

Vectra Sistems
LICENȚE PENTRU CALCULATOR
Tel.Fax 032-276.458
Iasi - C. Negri nr. 4

CALCULATOARE IMPACT
36 Rate
0 % Avans
OFERTA ANULUI !
Configuratii complete
Duron 750 356 $
Tbird 950 399 $
Intel P3 733 451 $
Intel P4 1.4 515 $
Preturi fără TVA
Show Room : Cuza Voda 45
Tel/Fax : 032- 217.600
Garantie 2 ani
Service Full

Thinkclient !
Iasi, 6600
str. Arcu, nr.10/6
tel: 032 235946
gsm: 095 517127
transart@mail.dntis.ro
www.transart.ro
SALARIZAREA cu 50% reducere*
neomanager TransarT
pachet integrat Windows pentru contabilitatea, gestiunea si managementul firmei
* in pachet cu un alt modul - oferta valabila pana la 31 octombrie 2001

REL SERVICE
➢ CALCULATOARE
➢ IMPRIMANTE
➢ BIROTICĂ
➢ ACCESORII
➢ REȚELE CALCULATOARE
➢ CONSUMABILE
➢ SERVICE
COMPAQ, EPSON, HP, REL
IAȘI, Bd. CHIMIEI nr.35, Bl.F2-1 Tel./fax: 214190, Tel. 217244

O REȚETĂ PE ZI

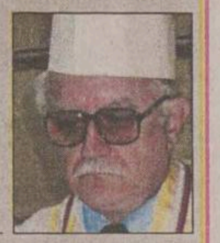

Maestrul în arta culinară Ștefan MEGYESY, de la complexul hotelier UNIREA, vă recomandă:

## Praz umplut cu legume

Prazul se curăță și se taie în bucăți de circa 4 cm lungime și se pune la opărit în apă clocotită cu sare. După ce s-a opărit, se desface în tuburi care se umplu cu o farsă făcută din legume fierte - morcov, pătrunjel rădăcină, țelină rădăcină -, ceapă crudă tocată mărunt, ardei gras taiat cubulețe, roșii tăiate cubulețe, verdeață tocată mărunt, sare, piper, cimbru și puțin griș, pentru legătură (legumele fierte se taie toate cuburi).

După ce s-au umplut tuburile de praz cu farsa de mai sus, prazul se așează într-un vas, se toarnă sosul tomat deasupra și se introduce la cuptor la fiert, circa 30 minute. Se poate servi fierbinte, fără garnitură sau cu diferite garnituri din cartofi sau orez. Poftă bună!

**Atenție, gospodine! Puteți intra în concurs: trimiteți pe adresa redacției rețetele dumneavoastră preferate. Cele mai interesante vor fi publicate în „Monitorul". La sfîrșitul fiecărei luni, maestrul bucătar Ștefan Megyesy va desemna cîștigătorul premiului: o masă pentru două persoane la restaurantul „Unirea".**

# Șefa șefului Poliției ieșene

**■ Silvia Alexa, soția comandantului Inspectoraului Județean de Poliție Iași, visează la o a doua lună de miere, dar știe că așa ceva este imposibil, pentru că „viața soțiilor de polițiști este privată de libertate"**

Cei ce ar putea fi înșelați de finețea Silviei Alexa nu trebuie să uite că ea este subofițer de penitenciar

**Ziua cu deținuții, seara cu un polițist. Aceasta este, în două vorbe, viața Silviei Alexa, soția comandantului Poliției ieșene. Recent, a avut cea mai mare bucurie din viață, cînd soțul său a fost numit în prima funcție a Inspectoraului Județean de Poliție. Secretul fericirii lor este însă altul - după cum mărturisește Silvia.**

După șase ani, Silvia și Ștefan au știut că sentimentele lor pot fi baza unei căsătorii de durată și că ceea ce îi unește nu e ceva superficial, ci dragoste adevărată. În tot acest timp, dragostea i-a ținut nedespărțiți. Prietenia lor a început la 50 de km de Iași, la Răducăneni, după mai multe întîlniri prin în curtea liceului, își amintește Silvia. Ea era în primul an de liceu cînd s-au cunoscút (în 1979), iar el era elev la „profesională". Lui Ștefan i-a rămas și o mică amintire de atunci: un tatuaj pe mînă, o inimioară și un nume - Nuțÿ. Timid și cuminte ca o domnișoară, cum îl descrie soția, Ștefan este astăzi șeful Inspectoratului de Poliție.

Viața de familie și-au început-o modest, într-un apartament cu o cameră, avînd o fetiță de doi ani, Roxana. El era sectorist în Podu-Roș, ea lucra la Fabrica de mobilă. Situația s-a schimbat în bine după ce soțul a luat hotărîrea de a se înscrie la Școala de ofițeri. În iarna lui '89, după promovare, Ștefan a primit repartiție în zona în care locuiesc și acum, Nicolina, într-un apartament cu trei camere. Aceasta este prima mare bucurie de care își amintește Silvia. În aceeași perioadă, în familie a apărut și al patrulea membru, Felicia. Satisfacțiile familiei nu s-au oprit aici, căci avansarea în gradul de ofițer urma să fie primul pas spre succes. Pentru soție, evoluția profesională a soțului a fost încă de atunci o garanție a stabilității financiare a familiei. Silvia nu a renunțat să lucreze, astăzi fiind subofițer operativ principal la Penitenciar. Pentru soția colonelului, familia este pe primul loc: ***„M-am sacrificat mai mult pentru soț și am preferat să am grijă de copii, de casă, pentru că altfel ceva se dărîma".*** Soțul e șef la serviciu, iar soția - șefă acasă pentru cele două fete a căror vîrstă o pune pe mamă în dificultate. Roxana are deja 16 ani și a început să iasă la discotecă. Faptul că fumează, în medie, 10 țigări pe zi nu o împiedică pe mamă să-i facă program redus de discotecă, nici să îi verifice lecțiile sau să-i limiteze programul de vizionare a emisiunilor T.V. ***„În casa noastră, fiecare are dreptul să aibă ideea sa"***, afirmă Roxana, dar independența ei se oprește aici pentru că ***„sprijinul părintesc este foarte important și nicăieri nu-i ca acasă."***

După 17 ani de căsătorie, Silvia se gîndește la o a doua lună de miere, pe care ar vrea să o petreacă într-un loc liniștit, undeva la munte. Dorința ei este imposibil de realizat, cel puțin pe moment, pentru că, de cînd a fost avansat, Ștefan este aproape tot timpul plecat și nici vorbă de ieșit. ***„Viața soțiilor de polițiști este privată de libertate"***, mărturisește Silvia, dar, întrebată dacă ar lua-o de la capăt, a răspuns hotărîtă: ***„Cu siguranță!"*** Pentru Silvia Alexa, o femeie care vrea să facă o carieră este, în cele din urmă, o femeie singură.

În viața unei familii ***„banii nu ocupă, în nici un caz, un prim loc. Experiența pe care o am la Penitenciar mi-a demonstrat că și copiii din familii bune au ajuns acolo, nu pentru că nu au avut ce mînca, ci datorită anturajului"***, afirmă soția colonelului, convinsă că acesta este singurul motiv pentru care ar putea să-i scape copiii de sub controlul unei educații serioase.

Tot experiența i-a demonstrat că nu sînt puține persoane care își înscripționează trupul. Silvia, o femeie în floarea vîrstei, a văzut destule tatuaje. Pe de altă parte, nici soțul nu a încercat să o convingă să își facă unul. Nuțÿ e doar o invenție.

**(Alina SAVA)**

## Britney Spears e îndrăgostită de primul loc în topuri

***Britney Spears* (foto)** a mai bătut un record: la doar 19 ani, ea a devenit prima cîntăreață din lume ale cărei prime trei albume din carieră au urcat pe locul întîi în topul celor mai bine vîndute producții muzicale. La doar o săptămînă de la lansare, noul său album, „Britney" s-a vîndut în peste 750.000 de exemplare și se așteaptă să depășească recordul precedent, stabilit de Spears cu discul „Oops! ... I Did It Again', comercializat în peste 1,3 milioane de copii în întreaga lume. Specialiștii se întreabă cît timp va deține Britney prima poziție în top, știut fiind că în următoarele două săptămîni se vor lansa noul album al lui ***Paul McCartney*** și compilația Madonnei - „Greatest Hits, Vol. 2''.

BANC VECHI DA' BUN

### Ăla cu antinevralgicele

Un tip se duce la o agenție de voiaj și își aranjează o excursie de două săptămîni pentru el și prietena sa. După cîteva zile, îl sună de la agenția de voiaj și îi spun că excursia de două săptămîni s-a anulat, dar îi pot oferi una excelentă de trei zile. El este de acord, se duce la farmacie și își cumpără trei antinevralgice și trei prezervative. A doua zi, îl sună iar cei de la agenție și îi spun că îi pot aranja o excursie pe cinci zile.

El acceptă, merge la farmacie și își mai cumpără două antinevralgice și două prezervative. În ziua următoare îl sună din nou cei de la agenție și îi propun o excursie de opt zile. Tipul acceptă, se duce la farmacie și mai cere trei antinevralgice și trei prezervative. Cînd îl vede din nou, farmacistul îl întreabă:

- Auzi, omule, dacă tot vezi că îți face rău, de ce nu renunți?

## Vă amintiți de Beatles?

**■ tendința este de a muta bărbații de pe scaunul frizeriilor pe cel al coaforilor**

Carmen Fedeleș, Salonul „Carmen Stil"

Moda tunsorilor masculine s-a întors în anii '70: părul puțin efeminat, cu un breton acoperind parțial un ochi, subțiat pe ceafă, cu perciuni neconturați, ușor șuvițați, ne amintește de Beatles-i. Noutatea, în 2002, o constituie bretonul dublat - unul mai scurt pe dedesubt și unul șuvițat și asimetric pe deasupra, dar mai ales coloritul foarte variat admis ca fiind în vogă: roșu moderat, culoarea alunei, culori de pămînt (brunuri chiar și cu nuanță de verde-mîl).

Tendința pentru anul ce vine este de a muta bărbații de pe scaunul frizeriilor pe cel al coaforilor, nimic din ceea ce este folosit pentru părul femeilor nefiind interzis bărbaților.

Bărbile și mustățile se poartă mult subțiate (a se vedea Aurelian Temișan), cu un contur în linie frîntă, fără rotunjimi.

Pentru cei cu chelie, oricît de mult ar fi tentați de meșele acoperitoare, preferabil este să adopte o tunsoare foarte scurtă sau chiar rasul capului.

De altfel, tunsoarea foarte scurtă nu a ieșit din modă definitiv, poate fi adoptată de cei care doresc, mai ales dacă forma capului este frumoasă, fără denivelări, și dacă se pune în evidență, în acest mod, o față ovală.

Cît despre aspectul punk, pe care se pune accent în acest sfîrșit de an, acesta se poate obține ușor printr-o tunsoare scurtă a lateralelor capului și aplicarea de gel în zona calotei.

### Concurs „Carmen Stil"

**Vreți să vă schimbați imaginea printr-o nouă tunsoare și o altă culoare a părului? Trimiteți la redacție fotografii cu imaginea dumneavoastră actuală. Doamna Carmen Fedeleș, de la salonul „Carmen Stil", vă va recomanda ce vi se potrivește. Prin tragere la sorți, o dată pe lună, va fi desemnată o persoană care va primi ca premiu o ședință de coafură la salonul „Carmen Stil".**

## Bush a fost atacat de un curcan pe care abia îl grațiase

Președintele american ***George W. Bush*** i-a acordat tradiționala ***„grațiere prezidențială"*** lui Liberty, un curcan de aproape 25 de kilograme, care își va sfîrși zilele într-o fermă în loc să hrănească, de Ziua Recunoștinței, o întreagă familie americană. ***„Vroiam să îl păstrez aici, dar nu cred că s-ar fi împăcat cu cîinii și pisicile noastre"***, a declarat Bush, la ceremonia găzduită de grădinile de la Casa Albă, mîngîind capul galinaceului. Curcanul nu s-a simțit deloc intimidat de protocol, arătîndu-se la un moment dat interesat de pantalonul prezidențial, un prilej pe care fotografii și cameramanii nu l-au scăpat. Liberty, care are șase luni, va muri de bătrînețe într-o fermă model din nordul statului Virginia, neîmpărtășind soarta celor 45 de milioane de curcani fripți în fiecare an de Ziua Recunoștinței, sărbătoarea familială celebrată joi de americani.

VEDETELE PATRIEI

### Colinde de la Ștefan Hrușcă

***Ștefan Hrușcă*** a lansat albumul **„Sfîntă-i sara de Crăciun"** care cuprinde 15 colinde noi, adunate în ultimii ani din Bihor, Hunedoara, Sălaj și Maramureș. ***„Aceste colinde au apărut din nou din străfunduri"***, a spus Ștefan Hrușcă. El a mărturisit că în 1993 și-a promis să culeagă cît mai multe colinde și consideră că prin lansarea aceastui album arată că s-a ținut de cuvînt. La lansarea noului album a fost prezent, alături de compozitorul ***George Natsis*** și de poetul ***George Țărnea, Adrian Păunescu***, cel care l-a promovat pe Ștefan Hrușcă prin vechiul cenaclu „Flacăra".

### Vank preferă formula de debut

Certurile apărute, cu trei luni în urmă, au făcut ca trupa Vank să renunțe la cel de-al cincilea membru, Marius Cojocaru (cooptat în februarie 2000). Motivul are la bază neconcordanța de idei. Victor, Alexandru, Nicu și Cornel vor merge mai departe, împărtășind aceleași idealuri de la care au pornit și care îi unesc în muzică.

TURISM

TOTEM TURISM
Iași, Str. Păcurari, nr. 8 (la 50m de Biblioteca M. Eminescu)
tel/fax: 032/213545, fax 032/217380
office@totem.ro, www.totem.ro
IATA ACCREDITED AGENT

CANADA
Montreal 435$
Toronto 395$
Vancouver 549$

MIDDLE EAST
Amman 352$
Cairo 295$
Larnaca 285$
Tel Aviv 308$

SUA
New York 385$
Chicago 395$
Miami 435$
Washington 455$
Detroit 535$
Atlanta 500$
Boston 385$
San Francisco 500$

EUROPA
Atena 198$
Madrid 274$
Roma 260$
Praga 192$
Zurich 274$
Paris 274$
Londra 274$
Bruxelles 260$
Amsterdam 270$

Tarife dus - întors fără taxe de aeroport

TOTEM "O CĂLĂTORIE PLĂCUTĂ" !!!
CU PLECĂRI ȘI DIN IAȘI
EUROTIME ATLASSIB TOURING OGNIVIA
UNGARIA, AUSTRIA, GERMANIA, ITALIA, FRANȚA, SPANIA, BELGIA, OLANDA, ANGLIA, SUEDIA, NORVEGIA, FINLANDA
PLECĂRI SĂPTĂMÎNALE Iordania, Malta, Cipru, Italia

ICAR TOURS
CEL MAI MODERN BIROU DE TICKETING DIN IAȘI!
IATA
ORIUNDE ÎN LUME! ORIUNDE ÎN LUME!
Cu ocazia Sărbătorilor de iarnă echipa ICAR TOURS vă dorește CĂLĂTORII FERICITE!
Galeriile Comerciale: Bd. Stefan cel Mare; Tel.: 216.319, mobil: 095-884.153; 092-468.036; Fax: 217.160.
www.icar.ro e-mail: icar@icar.ro

BILETE DE AVION
KLM CENTER
IAȘI, Galeriile Comerciale: Bd. Ștefan cel Mare, tel.: 032-218.393, fax: 032-217.160, e-mail: klm@mail.dntis.ro

SIMIAN
EXCURSII EXTERNE
Grecia, Italia, Franța, Spania, Anglia
TRANSPORTURI INTERNAȚIONALE cu autocare de lux (ITALIA, FRANȚA, GERMANIA, SUEDIA, AUSTRIA, SUEDIA. Plecări și din Iași)
MUNTE - orice stațiune la solicitarea clienților
Str. Anastasie Panu 1A (lîngă CEC - Hala Centrală), tel: 032-215393

Bilete de avion
ATLANTIC TURISM COMPANY
☎ 032/213.872; 224.590
PLATA IN RATE!

OLIMP - REVELION 2002
INTERN: Durău, Vatra Dornei, Săngeorz Băi, Predeal, Slănic, Moldova, Sovata, Felix
REVELIONUL TINERILOR: Bucșoaia-Frasin
AGROTURISM: Voroneț, Humor, Vama, Rarău, Durău, Moldovița
EXTERN: Croația, Grecia, Turcia - autocar plecări din Iași ; Cuba, China, Franța, Austria, Ungaria, Venezuela, Africa de Sud, Malta, Spania și multe alte destinații.
Programe flexibile de CRĂCIUN și VACANȚA DE IARNĂ în cele mai renumite stațiuni montane din țară
Iași, Str. G.Musicescu 6, fundație viș-a-vis de Rîpa Galbenă, deasupra Univ. Petre Andrei. Tel: 215524, 215539

Bilete de avion și autocar
Programe turistice
Rent a car
Dedal DEDAL TUR
Iași, Str. C. Negri 43 parter, dedal@iasi.rdsnet.ro
Tel: 032-262410, Fax: 032-262309

Agenția de turism EUROPA
Sejur de Crăciun. Dispecerat de cazare
Revelion - cabane, vile, hoteluri și agroturism
Bilete internaționale - autocare de linie și aeriene pe orice destinație. Plecări zilnice. Mari reduceri!
Bilete - weekend și odihnă tratament
Excursii externe - Grecia, Austria, Franța
Iași, str. 14 Decembrie 1984 nr. 4, tel. 032/112564, fax: 032/211330

Bilete de AVION
Servicii profesionale de Ticketing Aerian!
Orice destinație din lume!
Toate companiile aeriene!
Cele mai bune tarife!
Reduceri pt. tineri & vârstnici!
Rezervări gratuite!
Facilități de plată!
Transfer auto gratuit!
Servicii suplimentare!
Informații & rezervări: Dept. de Ticketing Aerian

Agroturism
Revelion 2002
Sadova, Pojorâta, Vama, Vatra Moldoviței, Sucevița, Izv. Giumalău, Vatra Dornei, C-lung Moldovenesc, Frasin, Voroneț
Tarife începând cu 36 USD/pers/sejur 5 zile
Sărbătorile de Iarnă le petrecem împreună!
NET COMPANIA DE TURISM
Tu știi când, noi știm unde!
Iași | Piața Unirii 6 - Tel/Fax: 032-233.503, 032-213.450 | E-mail: net@netours.ro | Internet: www.netours.ro

Cliven TURISM
Cipru - Slovenia - Malta
Egipt - Iordania - Siria
Bilete AUTOCAR
EUROTIME, DOUBLE T, ATLASSIB, TOURING
Italia, Franta, Spania, Elveția, Germania Anglia, Olahda, Belgia, Ungaria, Croația
Ofertă specială TURCIA!
Bilete AVION
Rezervări gratuite! Eliberare pe loc!
Cele mai ieftine din Iași!
FRANȚA
Crăciun - transport autocar 260 USD/pers.
Iași, Str. Ștefan cel Mare(lîngă Casa Vanda)
032/258.326, 258.324, cliven@mail.dntis.ro

B.C.U. „M. EMINESCU" IAȘI
RECU

**RoBank**
Iași
Str. Anastasie Panu 26
World Trade Center, mezanin II
București
Constanța
Craiova
Galați
Piatra Neamț
Ploiești
Timișoara

## Salvatoarea mea, mama

**La 61 de ani, Maria Anehei este gata să-și dea rinichiul pentru fiul ei, sportiv de performanță.** **Citiți în pagina ▶ 2A povestea lor emoționantă**

În acest număr
**Ghidul de week-end**
realizat în colaborare cu Totem Tourism

*Ziarul care stă de vorbă cu oamenii*

# Monitorul

**JOI,**
22 NOIEMBRIE
2001

Nr. 267 (3167)
16 PAGINI
5000 LEI

Telefoanele redacției:
**271.271**
**271.333**

Publicație a Grupului de Presă „Monitorul"

Director general: **Dan Radu** — Adresa redacției: Iași, Str. Smârdan nr.5 — www.monitorul.ro — Redactor-șef: **Toni Hrițac**

## ȘTIRILE ZILEI

### Simirad devine moșier

Pe moșiile recîștigate de administrația locală se vor cultiva cartofi, grîu și fasole. Pămîntul va fi lucrat de cei care vor beneficia de venitul minim garantat. ▶ 2A

### Elisei, tot liber

Bolnav cu inima și cu ficatul, fostul comisar șef al Gărzii Financiare a obținut a doua amînare a executării pedepsei cu închisoarea. ▶ 2A

### Crăciunul profesorilor

Dascălii au primit o veste bună: în decembrie vor primi avansul mărit, iar în ianuarie va veni și al 13-lea salariu. ▶ 3A

### Euro-Hagi

Antrenorul naționalei a fost reconfirmat în funcție, misiunea sa fiind să califice echipa la Europenele din 2004. ▶ 1B

### A murit Ion Cristinoiu

Unul din cei mai mari compozitori din muzica ușoară românească s-a stins, ieri, din viață după o lungă suferință. ▶ 8B

## SEIFUL FĂRĂ CIFRU

**Tot ce trebuie să știți despre venitul minim garantat** ▶ 2A

## UTILE

**Meteo**
2°–7° C / -3°– 1°C

**Curs valutar**
Cursul BNR și cursul caselor de schimb — 5A

**Telefoane**
Numerele de telefon ale principalelor instituții de interes public — 2B

**Horoscop** — 2B

**Audiențe**
Orele și zilele de audiențe la șefii orașului — 2B

**Cinema** — 2B

**Servicii medicale** — 3B

**Farmacii** — 3B, 5B

**Programe TV** — 7B

# RADET FURĂ DE LA IEȘENI MILIARDE DE LEI

**■ în 2001, Regia de Termoficare ne jupoaie de bani după același sistem ca pe vremea lui Ceaușescu ■ indiferent dacă în locuințe sînt 22°C, sau numai 15°C, facturile la energie sînt aceleași ■ totul se bazează pe un artificiu de calcul neschimbat de zeci de ani ■**

Folosind o metodă de calcul de pe vremea lui Ceausescu, cînd oricum prețurile la întreținere nu contau, fiind considerabil mai mici ca urmare a subvențiilor masive, regia locală de termoficare îi jupoaie de vii pe ieșeni în fiecare iarnă. Un artificiu de calcul, care intră în formula de tarifare a încălzirii, dovedește limpede că ieșenii plătesc aceleași facturi la întreținere fie că se sufocă de cald în apartamente, fie că dîrdîie de frig în fiecare noapte. Chiar dacă în locuințe temperatura aerului nu depășeste 15°C sau dacă mercurul din termometre indică o temperatură de 22°C, factura la încălzire este una și aceeași în ambele cazuri. Concret, RADET fură miliarde de lei de la ieșeni, cu acte în regulă.

### Nepăsarea regiilor, paguba ieșenilor

Marți noapte, de exemplu, zeci de mii de ieșeni au tremurat de frig în apartamente. În majoritatea locuințelor racordate la sistemul central de termoficare, temperatura nu a depășit 15°C. **(Răzvan MOLDOVEANU)**

**Continuare în pagina ▶ 3A.** **Tot acolo aflați ce le pregătește primarul Constantin Simirad ieșenilor cu datorii la întreținere**

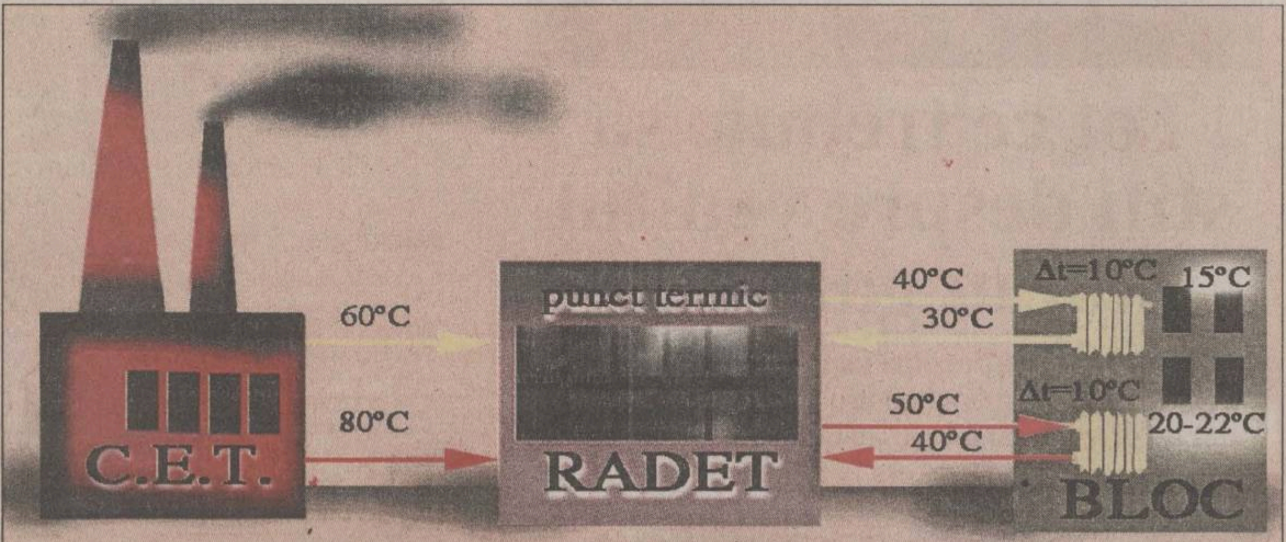


În primul caz (săgețile galbene), temperatura agentului termic care intră în calorifere este de 40°C, la retur apa avînd doar 30°C. Cu diferența de 10°C temperatura din locuință a crescut doar pînă la 15°. În al doilea caz (săgețile roșii) în calorifere temperatura este de 50°C, iar pe conducta de retur 40°C. Și în acest caz diferența dintre tur și retur este tot de 10°C. Însă temperatura din apartament a crescut la 22°C.

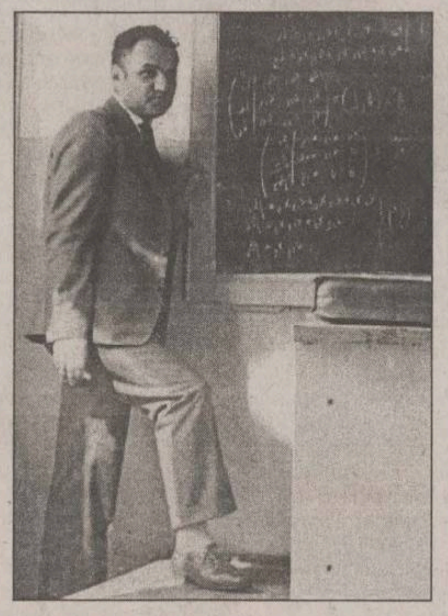

## Traian Cohal, de la zero la plus infinit

**Legendă, mit, monument viu, emblema tradiției negruzziste, fabrică de matematicieni de elită. Coșmarul orelor de matematică. Închistatul cancelariei.** **Citiți în pagina ▶ 4A povestea** **unuia dintre cei mai reputați profesori pe care i-a avut învățămîntul ieșean.**

Moartea care bate la ușă

## Bătrînă ucisă cu sînge rece în propriul apartament

**■ crima de acum patru zile seamănă izbitor cu cea din urmă cu trei săptămîni ■ Evdochia Cucută, de 92 de ani, a fost găsită moartă de fiica sa ■ aseară, polițiștii au reușit să o prindă pe Carmen Negru, cunoscută pentru furturi din apartamente, care a recunoscut fapta ■**

O bătrînă în vîrstă de 92 de ani a fost ucisă în propriul apartament situat în cartierul Tudor Vladimirescu. Aseară, polițiștii și procurorii criminaliști au audiat mai multe persoane suspectate de comiterea acestei crime. Cercetările s-au finalizat în jurul orei 19, cînd unul dintre suspecți, o tînără de 24 de ani, a recunoscut comiterea faptei. Este a doua bătrînă omorîtă în casă la un interval de numai trei săptămîni. În ultima zi a lunii octombrie, în blocul de garsoniere din spatele Complexului Comercial „Podul de Piatră", ***Maria Silion,*** în vîrstă de 78 de ani, a fost ucisă de o vecină. **(Cătălin ȘTEFĂNESCU)**

**Continuare în pagina ▶ 2A**

## Pensiile se indexează cu 7%

Guvernul a aprobat, ieri, o indexare cu 7% în luna decembrie, a pensiilor din sectorul public, declarat ministrul Muncii și Solidarității Sociale, ***Marian Sîrbu.*** Conform hotărîirii, valoarea punctului de pensie va permite unui număr de 3,3 milioane de persoane înscrise la pensie pînă în anul 1997, inclusiv, să beneficieze de o indexare medie de 90.800 lei. Alte 710.000 de persoane înscrise la pensie în perioada 1 ianuarie 1998 - 31 martie 2001 vor beneficia de o indexare medie de 76.500 lei, iar aproximativ 70.000 persoane înscrise după 1 aprilie 2001, în baza Legii 19/2001, vor obține o indexare medie de 83.060 lei. ■

Cotidianul **Monitorul** angajează tehnoredactori

*Cerințe:*
- *bună cunoaștere a programelor QuarkXPress și Adobe Photoshop*
- *absolvenți studii superioare (sau studenți în anii terminali)*
- *bună cunoaștere a limbii române*

**Cei interesați sînt rugați să ridice formularele de înscriere de la sediul cotidianului Monitorul, str. Smîrdan nr 5, et. 3, cam. 3, pînă la data de 28 noiembrie 2001. Informații la telefon 271.333. Vor fi contactate pentru interviu doar persoanele selectate.**

MAVIOV HAIR STUDIO

**MISS Monitorul**
*Ziarul care stă de vorbă cu oamenii*

Farmacologie, biochimie, tehnica și chimia farmaceutică sînt doar cîteva dintre disciplinele pe care Oana Bejan, de 19 ani, le studiază la Colegiul de Farmacie din Iași, unde este studentă în primul an. De ce a ales farmacia? Pentru că viața Oanei a fost marcată de un cumplit accident de circulație, pe care l-a suferit în copilărie, în urma căruia a zăcut multă vreme imobilizată în ghips pe un dezolant pat de spital. Perioadă în care a fost forțată să înghită mii de pilule amare, gust căruia, dacă ajunge farmacistă, vrea să-i confere fel de fel de arome apetisante.

**Detalii în pag. 8B**

viper CLUB

Nume ........................................
Adresa ........................................
Telefon ........................................
Concurenta **Oana BEJAN**
NOTA ACORDATĂ (1-10) [ ]
Data limită de trimitere este 30 noiembrie.
Taloanele de vot se trimit la OP 10, CP 2090 sau se depun la centrele de Mică Publicitate Monitorul.

Princesse Club — Sponsorii concursului — Nelmar

## Bin Laden a dat ordin să fie ucis

**■ ordinul va fi pus în aplicare dacă teroristul este în pericol de a fi prins**

***Osama bin Laden*** le-a cerut apropiaților săi să-l ucidă în cazul în care ar putea fi capturat de trupele americane - relatează, în numărul său de ieri, cotidianul saudit „Al-Watan". Bin Laden ar fi înregistrat pe o casetă video testamentul său politic, în care îndeamnă la continuarea atacurilor contra obiectivelor americane din întreaga lume. ***„El a dat instrucțiuni precise susținătorilor săi, care îi vor rămîne alături pînă în ultimul minut, să-l ucidă prin împușcare, dacă va fi încercuit de forțele speciale americane sau de cele ale Alianței Nordului",*** scrie sursa citată. Apropiații săi au depus jurămînt în fața lui, afirmînd că vor respecta instrucțiunile. ***„Bin Laden i-a cerut chiar unuia dintre fiii săi să-și ia angajamentul de a-l împușca pentru a nu fi capturat de americani sau de opoziția afgană",*** potrivit „Al-Watan". Osama bin Laden se ascunde, potrivit ziarului, în munți, într-o ascunzătoare bine fortificată situată la sud de Kandahar. ■

RAFO

**MISS Monitorul**
*Ziarul care stă de vorbă cu oamenii*

**Talonul în pag. 8B. Înscrie-te acum!**

Grupul de Presă
S.C. **MEDIANET** S.R.L.

**este editor al cotidianului Monitorul, cel mai important cotidian regional din România, lider al pieței de presă scrisă din Iași.**

**Pentru a acoperi cerințele de organizare legate de continua dezvoltare, angajăm pentru Departamentul de Vinzari**

***Agenți vînzări publicitate***

**Condiții:**
**- experiență in vînzări - minim 2 ani**
**- studii superioare**
**- abilități de comunicare**
**- dinamici, ambițioși, spirit de echipă**

**Se oferă:**
**- pachet atractiv: salariu de bază, bonus competitiv, angajare cu carte de muncă;**
**- oportunitatea dezvoltarii unei cariere intr-o companie de succes**
**- posibilitatea de a lucra in cadrul unei echipe dinamice și puternice.**

Trimiteți un CV insoțit de o scrisoare de intenție la fax: 032-276725 sau la sediul cotidianului Monitorul, str. Smîrdan nr 5, et. 2, cam. 218 pînă la data de 23 noiembrie 2001. Vor fi contactate pentru interviu doar persoanele selectate.

Calculatoare * Componente * Accesorii * Consumabile * Imprimante * Birotica * Soft * Distributie * Comunicatii * Servicii de specialitate * Networking * Telefonie mobila * Mobilier * Consultanta *

**Dacă** nu crezi că avem cele mai **bune prețuri** vino și convinge-te **singur**

COMPUTER HOUSE INVEST • Bulevardul Independentei • 217800

**O provocare pentru liberalii ieșeni:** Noul președinte al Organizației Municipale a PNL, *Vasile Cocriș*, a prezentat, ieri, programul său politic la nivel local. Cocriș a insistat pe *„necesitatea descentralizării administrației locale prin privatizarea regiilor locale de genul «Citadin» și promovarea proprietății private la nivel antreprenorial, în special în cadrul IMM-urilor“*. La rîndul său, unul dintre noii vicepreședinți, *Eugen Ionescu*, a avansat ideea formării unui puternic pol de dreapta la nivel local, unde există o mare provocare legată de faptul că, prin absorbția Partidului Moldovenilor de către PSD, cei 5 consilieri liberali vor trebui să combată 25 de consilieri ai partidului de guvernămînt“. *„O provocare nu doar pentru liberali, ci pentru exercițiul democratic, în general“*, a conchis liderul liberal. **(Radu ȘTEFĂNIȚĂ)**

**Democrații susțin moțiunea „Învățămîntul“:** Fostul inspector-șef al Inspectoratului Județean Școlar, *Camelia Gavrilă*, a apreciat, ieri, că învățămîntul românesc trece *„printr-o criză fără precedent și că se impune susținerea unei moțiuni inițiate de PRM, în condițiile în care PSD a uitat de prioritatea națională a educației promovată înainte de alegeri“*. La rîndul său, președintele Organizației Muncipale, *Spiridon Crețu*, a semnalat creșterea analfabetismului la nivel național, un exemplu elocvent fiind „sporirea procentului de analfabeți încorporați în armată de la 5 la 10 la sută în ultimii doi ani“. **(Radu ȘTEFĂNIȚĂ)**

**UTI dă bani mamelor studente:** Universitatea Tehnică „Gheorghe Asachi“ susține creșterea natalității studentelor-mămici acordîndu-li-se în acest semestru două burse de ajutor social ocazional. Aceasta a fost decizia pe care Biroul Senat a luat-o în ultima ședință din această săptămînă, studentele politehniste care au copii primind 1,4 milioane de lei. În același timp, conducerea Universității Tehnice nu a fost de acord ca studenții orfani să primească bursă socială, indiferent de condițiile materiale. *„Potrivit regulamentului, acești studenți nu pot primi bursă decît dacă venitul pe membru de familie nu depășește salariul mimim pe economie“*, spune *prof.dr. Gheorghe Zet*, secretarul științific al Universității. În plus, pentru a putea lua bursă socială, studenții trebuie să obțină pe semestru cel puțin 40 de credite din 60. **(Mirela CORLĂȚAN)**

**4 victime după ciocnirea unui Opel cu un VW:** Un Opel și un Volkswagen s-au ciconit aseară la Tîrgul Frumos. Șoferul Opelului - *Axinte Nelu Irinel*, 27 de ani, din județul Neamț, decedînd pe loc. Alți doi pasageri ai mașinii condusă de Axinte Nelu Irinel, au fost transportați la Iași și internați în spital: *Vlad Ivoaia*, un băiețel de 7 ani a ajuns la Spitalul de Copii „Sf. Maria“ cu fractură de gambă, iar tatăl acestuia, *Constantin Ivoaia*, din Tîrgul Neamț, a fost internat la Urgențe cu traumatism de torace. Șoferul Volkswagen-ului, *Ioan Ipate*, din comuna Tîrgu Frumos, a fost transportat și el la Spitalul de Urgențe cu fractură de gambă. Poliția a început cercetările pentru a stabili exact condițiile în care s-a produs accidentul. **(S.R.)**

**Sindicaliștii participă la Mitingul Sărăciei:** Pacea socială a încetat. 150 de sindicaliști de la „Terom“, „Antibiotice“, „Moldoplast“ și „Remar“ Pașcani vor protesta astăzi în fața Guvernului cerînd modificarea Legii Pensiilor și deblocarea fondurilor pentru Sănătate. *„Avem 350 de miliarde de lei de recuperat de la spitale, farmacii, depozite pe care nu le putem obține din cauza blocării banilor. Este o situație care trenează de prea mult timp“*, a spus *Costică Trifan*, liderul de sindicat de la „Antibiotice“. Nerespectarea angajamentului luat de Guvern privind fiscalitatea și protecția celor în prag de pensionare îi va determina pe sindicaliști să refuze semnarea unui nou acord cu executivul. Revendicările protestatarilor privesc atît micșorarea vîrstei de pensionare, cît și calcularea avantajoasă a pensiilor în așa fel încît să nu se creeze decalaje considerabile între cei care se pensionează în ani diferiți. **(Valentina BIȚĂ)**

**Carambol provocat de un căruțaș beat:** Un căruțaș beat a provocat un adevărat carambol în fața societății „Antibiotice“ SA. Aseară, în jurul orelor 18.30, la intrarea în oraș pe șoseaua ce vine dinspre Podul Iloaiei a avut loc un accident de circulație mai puțin obișnuit. Din cauza unui căruțaș beat care a întors atelajul în mijlocul străzii, patru mașini care circulau în același sens s-au ciocnit pe rînd una în spatele celeilalte. Pagubele produse se ridică la cîteva zeci de milioane de lei. În jurul orei 20.00, căruțașul a fost adus cu o mașină la sediul Poliției Rutiere pentru anchetă. **(C.Ș.)**

Primarul abia așteaptă să-i pună la lopată pe cei care vin să-i ceară bani

# Tot ce trebuie să știți despre venitul minim garantat

**■ „Monitorul“ vă prezintă toate condițiile pe care trebuie să le îndepliniți pentru a obține ajutor de la stat ■ pentru banii primiți, beneficiarii vor trebui să muncească lunar 72 de ore în folosul comunității ■**

Nevoiașii țării vor avea parte, începînd cu 1 ianuarie, de mila indexată a Guvernului. Acesta a hotărît să mărească ajutoarele sociale, iar familiile și persoanele singure care au cîștiguri foarte mici sau deloc să primească lunar de la primării un venit minim garantat.

Astfel, o persoană va primi 630.000 lei în condițiile în care nu are nici un venit. Dacă persoana beneficiază de anumite cîștiguri lunare, cum ar fi cele provenite din pensie sau indemnizația de șomaj, dar mai mici decît 630.000 lei, ea va primi ca ajutor social diferența rezultată dintre această sumă și veniturile sale lunare. Același calcul este valabil și în cazul familiilor care au anumite venituri lunare, ce vor fi completate pînă la plafonul care corespunde situației sale sociale.

Astfel, venitul minim garantat pe lună pentru familiile compuse din două persoane va fi de 1.134.000 lei; cele de trei persoane vor primi 1.575.000 lei, iar cele de patru persoane, 1.953.000 lei. Familiile cu cinci membri vor beneficia de 2.331.000 lei lunar, iar pentru fiecare persoană în plus se vor acorda cîte 157.500 lei.

De asemenea, în perioada 1 noiembrie - 31 martie, la venitul minim garantat se vor adăuga și ajutoarele pentru plata încălzirii, adică 500.000 lei lunar/familie sau persoană singură, dacă este racordată la rețeaua de termoficare, respectiv 250.000 lei lunar dacă încălzirea locuinței este asigurată pe bază de lemne, cărbuni, gaze naturale sau combustibili petrolieri. Aceste ajutoare sînt separate de cupoanele acordate de Primărie pentru plata agentului termic.

Pentru a beneficia de aceste ajutoare sociale, persoanele și familiile îndreptățite trebuie să se prezinte la Serviciul de Ajutor Social, Facilități și Gratuități (SASFG) din cadrul Primăriei. Aici vor depune un dosar care să cuprindă următoarele acte:

1. cererea-tip de acordare a ajutorului social și declarația-tip privind veniturile, ce vor fi ridicate de la SASFG;
2. buletinul de identitate;

După caz:

3. certificatele de naștere ale copiilor;
4. certificatul de căsătorie;
5. hotărîrea definitivă de încuviințare a adopției, de încredințare sau plasament familial al minorului;
6. actul din care să rezulte calitatea solicitantului de tutore sau curator;
7. acte din care să rezulte că un membru al familiei urmează o formă de învățămînt la cursuri de zi și care nu are mai mult de 25 de ani;
8. acte din care să rezulte încadrarea în categoria persoanelor cu handicap accentuat sau grav ori în gradul I sau II de invaliditate, pentru persoanele aflate în întreținere.

*„Pentru fiecare solicitant se va întocmi o documentație aparte, iar Serviciul de Ajutor Social va întreprinde o anchetă socială prin care să fie verificată situația care rezultă din actele prezentate. Dacă aceasta se va dovedi conformă cu realitatea, persoana sau familia va primi venitul minim garantat corespunzător, în baza Legii 416/2001“*, a precizat *Mariana Hriscu*, șefa SASFG. De asemenea, legea prevede obligativitatea ca persoanele apte de muncă și care beneficiază de aceste ajutoare sociale să presteze în folosul comunității 72 de ore de muncă lunar, la solicitarea primarului. **(Bogdan PĂȘCĂNEANU)**

# Salvatoarea mea, mama

**■ citiți mai jos o emoționantă poveste despre ce înseamnă dragostea de mamă ■ la 61 de ani, Maria Anehei este gata să-și dea rinichiul pentru fiul ei, fost sportiv de performanță ■ ea mărturisește că din momentul în care a aflat că băiatul ei va trebui să facă toată viața dializă, nu a mai avut liniște ■**

*„Eram cea mai fericită mamă din lume: băiatul meu mijlociu luase titluri de campion național la lupte greco-romane și obținuse o mulțime de medalii și diplome. Nu credeam, în urmă cu patru ani, că lucrurile se vor schimba vreodată. Numai într-o singură lună am devenit cea mai nenorocită mamă: medicii mi-au spus că Mugurel are o boală de rinichi din cauza căreia va trebui să facă toată viața dializă“*, și-a început povestirea cu glasul tremurînd și abia abținîndu-se să nu plîngă, *Maria Anehei*, 61 de ani, din Cristinești, Botoșani. *Mugurel Anehei*, unul din cei trei băieți ai ei, are 26 de ani și de mic copil a făcut lupte greco-romane, obținînd o mulțime de premii. Verdictul medicilor, glomerulonefrită acută, a fost o lovitură pentru tînăr dar și pentru mama sa.

### „Mi-am zis că trebuie să-l salvez“

*„De atunci parcă nu mai sînt om. În orice moment mă gîndeam ce pot face eu pentru ca Mugurel să scape de necaz și să-și facă o familie. De aceea nici nu s-a căsătorit pînă acum. Are o prietenă de mai mulți ani și cred că după transplant vor face nuntă“*, a mai spus Maria Anehei. Femeia, cu părul aproape alb, povestește încet, făcînd mari eforturi să nu izbucnească în lacrimi, cum a muncit singură o viață întreagă - soț nu are de mai mulți ani - pentru a-și crește cei trei feciori, mîngîierea și sprijinul ei pentru bătrînețe, cum îi place ei să spună, și acum nu știe ce să facă pentru ca Mugurel să nu mai depindă de niște aparate. *„Cînd mergeam să dau mîncare la vacă sau la oi, sau orice făceam prin ogradă, gîndul îmi era numai la copilul meu. Mergeam ca un robot. Mi-am zis că trebuie să-l salvez că-i copilul meu și sufăr alături de el“*, a continuat femeia cu ochii în lacrimi. Ea încă nu este pe deplin convinsă că lucrurile vor merge perfect și cea mai mare neliniște a sa este că după operație nu va mai putea face treabă în gospodărie, dar este mulțumită sufletește că Mugurel va scăpa de chinul dializei.

### „Într-o zi mama mi-a spus că-mi dă ea un rinichi“

În urmă cu patru ani, de la o banală răceală, tînărul a făcut o glomerulonefrită acută care după doi ani s-a cronicizat și de atunci este nevoit să facă dializă peritoneală, singura soluție fiind transplantul de rinichi. *„Cînd am fost internat prima dată aici la Iași, am fost sprijinit de fratele meu care mi-a promis că mă ajută și îmi va dona el un rinichi. Cu timpul însă, soția lui a încercat să-l determine să renunțe pentru că are de crescut doi copii. L-am înțeles perfect și nu-i port pică. Într-o zi, mama mi-a zis că-mi dă ea un rinichi și să nu mai comentez nimic“*, a povestit Mugurel, un bărbat în floarea vîrstei, bine făcut care nu pare să sufere de ceva. Poate doar o expresie puțin tristă și obosită te face să crezi că ceva nu este în ordine. *„Am vorbit și cu băiatul meu cel mic care muncește în străinătate și mi-a spus să fac cum cred eu că-i mai bine. Am hotărît să-l ajut și nimic nu mă poate face să mă răzgîndesc“*, a încheiat Maria Anehei cu un oftat profund de om pus în fața unei hotărîri de importanță capitală pentru existența lui.

Mama și fiul sînt internați acum în spital pentru testele de compatibilitate

### Operația va avea loc la începutul anului viitor

În prezent sînt efectuate analizele de compatibilitate dintre donator și primitor în funcție de acestea urmînd a se stabili data exactă a transplantului, probabil în prima parte a anului viitor.

Cert este că săptămîna viitoare, la Iași va mai fi efectuată încă o operație de transplant renal, între două verișoare, după alte 12 transplanturi, în majoritate de la părinți la copii, efectuate cu succes începînd din octombrie anul trecut, toate fiind reușite depline. **(Cristian DONOSE)**

## „Știu că o părticică din mine nu este a mea, dar atît“

Oricine se întreabă dacă o persoană care a primit un rinichi sănătos de la cineva din familie are senzația că are ceva străin în corp. *„Ceva nou sau străin ? Știu că o părticică din mine nu este a mea, dar atît. Nu simt absolut nimic deosebit. Singurul lucru nou este că am scăpat de dializă și că mă simt excelent. Nu trebuie să beau apă cu porția sau să mănînc numai anumite alimente. Totul este altfel“*, povestește *Vasile Ancuța* (31 ani), din Vînători - Iași care, în urmă cu o lună, a primit un rinichi de la mama sa, Paraschiva (63 de ani). El își amintește că nu a simțit nici o durere după operație ci doar o senzație de somnolență și amorțeală plăcută. *„Pe mine mama m-a luat și mi-a spus că-mi dă un rinichi și nu vrea să audă că nu sînt de acord cu asta. Nu am mai putut da înapoi și acum îi mulțumesc ei, lui Dumnezeu, medicilor și asistentelor de aici care sînt niște oameni deosebiți. Vreau să dau un sfat celor care trebuie operați. Nu ezitați că nu aveți nimic de pierdut. Nu se compară viața de după transplant cu cea din perioada în care faci dializă“*, a concluzionat Vasile Ancuța. **(Cristian DONOSE)**

Moartea care bate la ușă

# Bătrînă ucisă cu sînge rece în propriul apartament

**■ crima de acum patru zile este izbitor de asemănătoare cu cea din urmă cu aproape o lună ■ Evdochia Cucută, de 92 de ani, a fost găsită moartă de fiica sa ■ aseară, polițiștii au reușit să o prindă pe Carmen Negru, cunoscută pentru furturi din apartamente, care a recunoscut fapta ■**

Continuare din pagina 1A

Surprinzător este și faptul că, în ambele cazuri, criminalii au fost femei. Polițiștii spun că și pentru ei este o situație absolut nouă.

### Numai legistul a sesizat că este vorba de o crimă

Duminică la prînz, *Evdochia Cucută*, o femeie de 92 de ani, a fost găsită de fiica ei Lidia (60 ani), căzută într-o baltă de sînge în propria-i casă. Imediat, aceasta a anunțat Salvarea, care a transportat-o pe bătrînă la Spitalul de Neurochirurgie. În cursul nopții de duminică spre luni, femeia a fost operată. A doua zi dimineață, starea bătrînei s-a agravat, iar în jurul orei 10:30, Evdochia Cucută a decedat. Inițial, medicii au crezut că femeia, din cauza vîrstei înaintate, s-a împiedicat și a căzut lovindu-se la cap. După efectuarea necropsiei, medicii legiști au confirmat faptul că moartea a fost violentă și s-a produs prin loviri repetate cu un corp contondent și prin comprimarea gîtului cu mîna. Rezultatul la care au ajuns aceștia a declanșat ancheta criminaliștilor.

### O vecină a recunoscut-o pe criminală

În cursul zilei de ieri, polițiștii și procurorul criminalist au interogat mai multe persoane la sediul Poliției Municipiului Iași.

Deoarece acesta este al doilea caz de crimă petrecut în ultimile trei săptămîni la Iași, iar din punctul de vedere al anchetatorilor era destul de dificil, a fost cerut și ajutorul criminaliștilor de la Inspectoratul Județean de Poliție.

La ora 19:30, procurorul criminalist, împreună cu echipa de polițiști care investiga acest caz, a reușit să descopere identitatea criminalului. *„În urma cercetărilor, s-a stabilit că autoarea omorului este Carmen Negru, din Iași, cunoscută cu antecedente penale pentru furturi din locuințe. În prezent, efectuăm cercetări pentru stabilirea tuturor cauzelor și împrejurărilor comiterii faptei“*, ne-a declarat *cpt. Ioan Scripniciuc*, adjunctul șefului Poliției Municipiului Iași. Carmen Negru a mai fost condamnată pentru furturi din locuințe. În ziua comiterii crimei, o vecină a observat o persoană de sex feminin care a intrat în scara blocului și a bătut la mai multe uși.

Acesta a fost și unul din indiciile de la care au plecat polițiștii. În final, semnalmentele date de vecină au condus la descoperirea criminalei. Carmen Negru a fost arestată preventiv, sub acuzația de omor calificat, și riscă o pedeapsă de pînă la 25 de ani de închisoare. ■

# Bolile îl mai scapă o dată pe Elisei de pușcărie

**■ fostul comisar-șef al Gărzii Financiare, condamnat la cinci ani de închisoare, a obținut o nouă amînare a executării pedepsei ■ el a prezentat acte medicale din care rezultă că suferă de cardiopatie ischemică și hepatită cronică ■**

Boala l-a salvat de închisoare pentru a doua oară pe fostul comisar-șef al Gărzii Financiare, *Constantin Elisei.* Cardiopatia ischemică și hepatita cronică de care suferă fostul comisar au fost suficiente motive ca judecătorii Tribunalului să amîne cu încă o lună executarea pedepsei de către Elisei.

În urma unei hotărîri definitive, emisă de Curtea Supremă de Justiție, Constantin Elisei ar fi trebuit să stea cinci ani la închisoare pentru complicitate la înșelăciune în dosarul „Furtul anului“. Eroii celebrului dosar au fost doi iordanieni care, prin jonglerii financiare, au pus mîna pe un milion de dolari și au tulit-o din țară în cursul anului 1997. Procurorii care au lucrat la caz au stabilit că manevra financiară a fost posibilă și cu ajutorul lui Constantin Elisei, șeful Gărzii Financiare la vremea respectivă. Afacerea s-a derulat în jurul a 10.000 tone de grîu care ar fi trebuit să plece din depozitele „Comcereal“ SA din Constanța și să ajungă la „Pangran“ Iași în calitate de plătitor.

Pe acest traseu, iordanienii au deschis două firme intermediare. Prin aceste firme, grîul trebuia să circule dinspre mare spre Iasi, iar banii să urmeze traseul invers. La semnarea contractelor de vînzare-cumpărare a grîului, iordanienii au beneficiat de ajutorul a trei ieșeni, printre care și Constantin Elisei. După perfectarea actelor, în momentul în care banii au ajuns în conturile firmelor intermediare, iordanienii au schimbat banii în dolari și au fugit din țară. Iordanienii au fost condamnați în lipsă la 12 ani de închisoare, iar Elisei s-a ales cu o pedeapsă de cinci ani de închisoare pentru complicitate la înșelăciune.

După ce soluția a fost bătută în cuie de magistrații Curții Supreme de Justiție, Elisei a ocolit închisoarea invocînd motive medicale. O primă amînare a executării pedepsei a fost obținută în vară. După expirarea primei amînări, Elisei a apelat din nou la mila Tribunalului Iași.

Prezentînd acte medicale, conform cărora fostul comisar suferă, printre altele, de cardiopatie ischemică și hepatită cronică, Elisei a obținut o nouă amînare, de o lună, a traiului în Penitenciar. Concomitent, el a solicitat Tribunalului Iași și modificarea pedepsei cerînd aplicarea legii mai favorabile, prin modificarea Codului Penal în ceea ce privește înșelăciunea. Magistrații i-au diminuat pedeapsa cu zece luni, dar această ultimă soluție nu este definitivă. Din acest motiv, rămîne în picioare condamnarea Curții Supreme de Justiție prin care Elisei trebuie să stea cinci ani în închisoare. **(A. PLECAN)**

# În fermele Primăriei se va munci ca la Bumbești-Livezeni

**■ Simirad și-a făcut deja planurile pentru viitoarele culturi de cartofi, grîu și fasole ■ la muncă vor fi folosiți cei ce vor primi venitul minim garantat**

Primarul *Constantin Simirad* vrea să creeze de anul viitor două șantiere și o fermă agricolă la care să lucreze cei care vor primi venitul minim garantat. *„Nici un beneficiar al venitului minim garantat nu va primi banii de la Primărie dacă nu va presta muncă în folosul comunității, adică 72 de ore de muncă lunar, conform legii. Pentru absorbția acestei forțe de muncă vom deschide cîteva șantiere pentru construirea șoselelor de centură Penicilina-Bucium și Penicilina-DN 24“*, a spus Simirad. De asemenea, primarul a declarat că îi va pune pe nevoiașii Iașului să lucreze și la ferma din Șorogari, pe care Primăria a recîștigat-o ca proprietate. *„Îi vom folosi la cultivat cartofi, grîu și fasole, iar recolta o vom direcționa către cantinele de ajutor social și căminele de bătrîni, ca să nu mai plătim de la buget pentru aceste produse de bază“*, a adăugat Simirad. Beneficiarii ajutoarelor sociale vor fi și „închiriați“, contra cost, persoanelor sau fermelor private, pentru prestarea grădinăritului sau a lucrărilor agricole. *„În acest fel, nu vom mai face munci agricole cu basarabeni“*, a încheiat primarul. **(Bogdan P.)**

OFERTA CONNEX

Dacă te abonezi la CONNEX până la 31 decembrie, beneficiezi de:
- 50% reducere la abonament în primele 6 luni;
- 20 de minute* gratuite în primele 6 luni;
- telefonul Siemens A35 la doar 750.000 lei sau telefonul Ericsson T20 la doar 1.850.000 lei**;
- 15 premii a câte 10.000$*** (regulamentul promoției poate fi găsit la adresa www.connex.ro).

Cartelele SIM reîncărcabile CONNEX GO! și Kamarad costă 7$!

* Primele minute de convorbiri naționale în rețea din fiecare lună.
** Prețurile includ TVA și sunt valabile doar cu conectare la CONNEX, în limita stocului disponibil.
*** Oferiți în lei, la cursul BNR valabil în ziua plății.

DEALER CONNEX

Pentru telefoane mobile și accesorii GSM, vino direct la Germanos!

Cuza Vodă 1A, parter, tel. 262-090

TEHNOTON S.A. IAȘI

ANGAJEAZĂ URGENT

ȘEF FORMAȚIE GALVANIZARE

(ing. chimist, maistru, tehnician) - 1post

Cerințe:
- Studii de specialitate
- Experiență în producție - min. 2 ani

Informații și înscrieri la tel. 233900 int.161

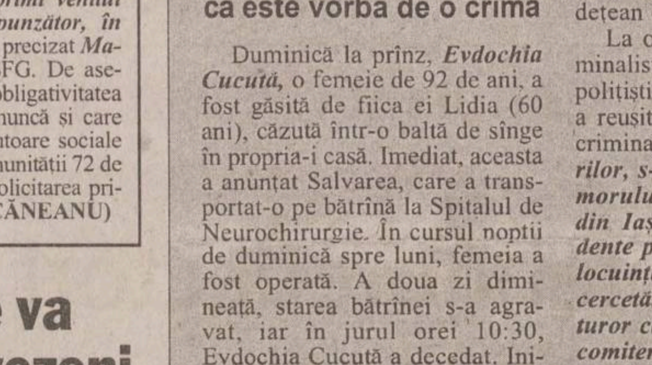


Gold & Platin aduce Opel-ul la Iași

Gold & Platin a deschis cel mai mare complex service-show-room din Moldova

PREȚURI ÎNCEPÎND DE LA 15.840 DM

- garanție fără limită de kilometri
- o gamă largă de servicii
- personal autorizat Opel
- piese de schimb originale
- vopsitorie modernă și vopsea orginală
- service în post-garanție
- sistem avantajos de plată
- garanție și post-garanție pentru lucrările efectuate

Gold & Platin este dealer autorizat Opel pe județele Iași, Suceava și Botoșani

Sediul firmei: DN 28, Iași-Tg. Frumos (vis-a-vis de Metro) Tel. 032-248 190, 248 191 248 192; fax: 032-248 193 E-mail: goldplatin-opel@mail.dntis.ro

# RADET fură de la ieșeni miliarde de lei

**■ în 2001, Regia de Termoficare ne jupoaie de bani după același sistem ca pe vremea lui Ceaușescu ■ indiferent dacă în locuințe sînt 22°C, sau numai 15°C, facturile la energie sînt aceleași ■ totul se bazează pe un artificiu de calcul neschimbat de zeci de ani ■**

Continuare din pagina 1A

Cauza a fost scăderea presiunii gazului metan în toată Moldova și o defectiune la unul din cazanele de la CET Holboca, care au făcut ca temperatura agentului termic să scadă brusc. Contactat ieri, ***Romeo Mistreanu***, directorul RADET, a spus că, proportional, vor scădea și cheltuielile la întretinere. ***„Nu se va plăti mai mult pentru dezmorțirea caloriferelor“***, a dat asigurări șeful regiei. Însă calculele matematice îl contrazic: acestea arată că ieșenii care au stat în frig, primind prea putină căldură într-o astfel de zi, își vor goli buzunarele și vor plăti cu vîrf și îndesat ca și cum ar fi transpirat de căldură în apartamente.

Avariile la cazanele CET nu sînt, întradevăr, prea dese. Totuși, iarna se întîmplă foarte des ca temperatura din apartamente să fie mai mică decît cea pentru care plătim. Aceasta pentru că, iarna, din cauza frigului, presiunea gazului metan la CET scade foarte des. Deși nu au nici o vină pentru acest lucru, ieșenii, deși dîrdîie în apartamente, plătesc ca și cum s-ar lăfăi în căldură. Aparent un paradox. Explicația este însă mult mai banală: nepăsarea șefilor de la RADET sau CET, care se acuză reciproc.

## Șefii de regii dau explicații savante pentru frigul din case

Temperatura din locuințele ieșenilor a scăzut brusc marti noaptea. În majoritatea apartamentelor, temperatura nu a depășit 15°C. Scăderea presiunii gazului metan și o defecțiune la unul dintre cazanele de la CET Holboca au fost principalele cauze. ***„În punctele termice am avut o temperatură foarte mică. Proporțional, a scăzut și temperatura din locuințe“***, a declarat *Romeo Mistreanu*, directorul RADET. Contactat telefonic ieri, ***Radu Luca***, purtătorul de cuvînt al filialei locale a Termoelectrica CET Iași sustine că au existat cauze obiective. ***„Presiunea gazului metan a scăzut de la 22.000 mc/h la doar 11.000 mc/h. În paralel, o țeavă de la un cazan s-a spart, iar remedierea defecțiunii a durat cîteva zeci de ore“***, a spus Luca. Acesta sustine că cel tîrziu în această dimineață temperatura din locuințele ieșenilor va crește la parametri normali. La rîndul său, ***Dinu Băeșu***, șeful de secție al filialei ieșene a Distrigaz, sustine că temperaturile scăzute au condus la scăderea presiunii gazului metan. ***„Presiunea va reveni la normal în cîteva zile. A fost foarte frig, iar cei din Ardeal care folosesc drept materie primă doar gaz au folosit o cotă mai mare“***, a precizat Băeșu **(R.M.)**

## Traseul agentului termic

Pînă a ajunge în caloriferele din locuintele iesenilor, apa caldă trece prin mai multe etape: producere, transport și distributie. În primă fază, aburul tehnologic este produs la filiala locală a „Termoelectrica“, care folosește ca materie primă gaz metan, păcură și cărbune. Prin cele cinci magistrale uriașe care traversează orașul în lung și-n lat, agentul termic este distribuit în cele 130 de puncte termice aflate în administrarea regiei de termoficare (RADET). Din aceste microcentrale, după ce se reglează temperatura și presiunea, agentul termic pleacă prin mai multe ramificatii spre fiecare din blocurile arondate fiecărui punct termic. Apa încălzită urcă etaj cu etaj, pătrunde în caloriferele din locuințe (pe teava numită tur), le încălzește, apoi pe o altă țeavă (retur), apa iese din locuințe, fiind din nou reîncălzită la punctul termic și repusă în circuit. Traseul se repetă continuu. Pentru fiecare din aceste etape prezentate, apa care circulă prin sistem are o anumită temperatură.

## Care sînt calculele RADET?

Să luăm un exemplu concret. Marti, agentul termic care a intrat de la CET în punctele termice ale RADET a avut o temperatură de aproximativ 60°C. După ce a fost prelucrat în punctele termice ale RADET, agentul termic a ajuns în caloriferele ieșenilor, pe o teavă numită tur, la o temperatură de 40°C. Cît timp a zăbovit în elementele caloriferului și pe instalatia interioară a blocului, apa a pierdut aproximativ 10°C, revenind în punctul termic, pe țeava retur, cu o temperatură de 30°C. În aceste conditii, pentru a afla energia termică consumată de locatarii arondati la un punct termic, angajații regiei de termoficare folosesc următoarea metodă de calcul: înmultesc volumul total al apei care circulă prin instalatii (volum care este constant) cu diferența de temperatură între tur și retur. Practic, înmultesc acea cantitate de apă cu cele 10°C care, se consideră, au rămas în locuințe pentru încălzirea camerelor și care trebuie achitate de ieșeni la întreținere. La acest exemplu concret, la o temperatură de 40°C în calorifere, ieșenii au în apartamente aproximativ 15-16°C.

## Fie frig în casă, fie cald, plătim tot atît

În noaptea de marti spre miercuri, temperatura aerului a coborît la aproape -5°. În aceste condiții, pentru ca ieșenii să nu tremure de frig în apartamente, apa din calorifere ar fi trebuit să fie mai fierbinte. Astfel, CET ar fi trebuit să livreze agent termic către punctele termice ale RADET la o temperatură de 80°C. În caloriferele ieșenilor, temperatura apei ar fi urcat, pe tur, la 50°C, iar în locuinte s-ar fi putut asigura 20-22°C. Pe retur, pe conducta care preia apa din calorifere și o readuce în punctele termice, temperatura ar fi fost de 40°C. Aplicînd aceeași metodă de calcul ca și în exemplul anterior, reiese că diferenta de temperatură dintre tur și retur ar fi fost aceeași, de 10°C, volumul de apă vehiculat rămînînd și el constant. Din cele două exemple reiese că factura la întretinere pentru noaptea de marti, cînd în locuinte au fost doar 15°C, va fi la fel de mare cu cele din noptile în care vom avea 22°C. Practic, contorul din punctul termic al RADET nu măsoară calitatea. Aparatul de măsură face doar o diferentă de temperatură între tur și retur, fără a lua în calcul confortul din apartamente. Așa se întîmplă în fiecare noapte. Concret, factura pe care ieșenii o vor achita la întretinere va fi aproape egală și în cazul în care apartamentele au fost încălzite, și în cazul în care caloriferele au fost abia dezmortite.

## Cine este de vină?

Deficienta majoră a sistemului actual de calcul al RADET constă în faptul că, indiferent de temperatura cu care aburul tehnologic furnizat de CET ajunge în punctele termice ale RADET, acesta din urmă plătește CET tot atît, pentru că plata reprezintă contravaloarea unei diferențe: cea dintre temperatura de ieșire a aburului din CET și cea de intrare, la retur, în CET. Această diferență este, de exemplu, de 10 grade și cînd scazi 80 și 90, și atunci cînd scazi 40 din 50.

Deși diferenta este aceeași, deci RADET plătește CET tot atît, la fel și locatarii către RADET, deosebirea fundamentală este aceea că, în primul caz, ieșenii au căldură în casă, în cel de-al doilea dîrdîie de frig. Pentru ca populația să plătească pretul real pentru încălzirea locuintelor, specialiștii regiei de termoficare sustin că există o singură soluție: RADET să încheie contracte cu CET în functie de temperatura de afară. Să existe două sau trei grile de temperatură în functie de care pretul gigacaloriei să crească sau să scadă. De ce nu s-au încheiat încă astfel de contracte? Șefii RADET spun că CET refuză. Pînă să ajungă la o întelegere, păcăliti vor fi numai locatarii. Să luăm un exemplu ipotetic. Dacă ceea ce s-a întîmplat marti noapte s-ar repeta, să spunem, timp de o lună întreagă, regia de termoficare ar încasa nejustificat peste zece miliarde de lei. Concret, consumul mediu zilnic de energie termică la nivelul întregului oraș se ridică la 1,5 miliarde de lei.

Dacă plătim cele 15°C din locuințe la același preț ca și cînd am avea 20°, reiese că diferența de 5°C o achităm în plus. Păstrînd același raționament, putem trage concluzia că o pătrime din consumul zilnic, adică 375 milioane de lei, va fi încasată necuvenit de RADET. La nivelul întregii luni, suma taxată suplimentar de regie poate depăși 10 miliarde de lei. Este un calcul care demonstrează că RADET și-a găsit paradisul în buzunarele ponosite ale ieșenilor. **(Răzvan MOLDOVEANU)**

Peste 50 de locatari s-au adunat aseară în fața punctului termic, reclamînd că nu au căldură și apă caldă

## În Dacia, oamenii spun că nu mai pot trăi fără încălzire

Aseară, locatarii unei asociații din Dacia au convocat o ședință ad-hoc în semn de protest fată de lipsa apei calde și a încălzirii. ***„Nu înțelegem de ce nu avem nici încălzire, nici apă caldă, deși datoriile noastre sînt doar cele curente. În același timp însă, cei care stau în blocurile administrate de «Termoservice» din apropiere au de toate la discreție, deși au datorii de sute de milioane. De unde discriminarea aceasta?“***, s-a întrebat Elena Bugur, administratorul asociației de proprietari PT 12 Dacia. Asociația nu a mai primit apă caldă din luna aprilie a acestui an. În cursul verii, locatarii au făcut demersuri pentru instalarea unui gigacalorimetru. Zona făcea parte din planul de investiții al Regiei de Termoficare (RADET), dar gigacalorimetrul nu a mai ajuns să fie montat. ***„Este efectiv o bătaie de joc. Mistreanu ne-a plimbat de la Ana la Caiafa fără să se facă nimic. Nici măcar izolația magistralei de termoficare nu a fost reparată, astfel încît chiar și atunci cînd aveam apă caldă, ea era cel mult călîie“***, a adăugat Bugur. Cei aproape 50 de locatari strînși în biroul asociatiei discutau înfofoliți în paltoane și cu căciulile îndesate în cap. Caloriferele reci din birou stîrneau ironia amară a locatarilor. „Hai mai bine afară să stăm de vorbă. Parcă e mai cald și nici nu e înghesuială“, a spus un locatar. În fiecare an, situația de la PT 12 se repetă în zeci de alte cazuri. La cele două categorii de rău-platnici, cei care au bani și nu vor să plătească și cei care nu au bani pentru a plăti, se adaugă astfel o a treia: cei care nu plătesc pentru că nu au ce să plătească. ***„Nu beneficiem de nici unul dintre serviciile pentru care ni se trimit facturi. O să ne trezim cu facturi de 2-3 milioane pe lună pentru caloriferele reci și apa rece de la robinet“***, a conchis Vasile Albu, unul dintre locatarii blocului. **(A.Z.)**

## PE SCURT

### Sute de studenți vor să plece de la Universitatea „Cantemir“

Din ce în ce mai multi studenti de la Universitatea Ecologică „Dimitrie Cantemir“ își caută un alt loc unde să-și continue studiile. Valul migraționist a început să prindă contur mai ales în ultima săptămînă, după ce Consiliul Național de Evaluare și Acreditare Academică (CNEAA) a retras autorizația de funcționare pentru toate cele trei specializări de la Iași. ***„Am primit aproximativ 100 de cereri, pentru toate cele trei facultăți pe care le avem, și alte o sută pentru colegiul de institutori, însă cei care au venit de la «Cantemir» spun că nu pot obține foaia matricolă, fără de care noi nu îi putem primi“***, spune prof.dr. *Doru Tompea*, vicerector al Universității „Petre Andrei“. Pentru a obține transferul în altă parte, studenții de la „Cantemir“ trebuie să plătească nu mai puțin de 1.830.000 de lei, un milion jumătate taxa de transfer, 300.000 de lei foaia matricolă și 30.000 de lei foaia A4 pe care fac cererea. Legal însă, „Petre Andrei“ nu-i poate primi decît la începutul semestrului II și atunci cu condiția de a da examene de diferență. **(Mirela CORLĂȚAN)**

### Constantin Burduja era să-și taie gîtul cu drujba

Un tînăr de 35 de ani din Mădîrjac a scăpat cu viață după ce a fost la un pas de a fi decapitat de lama unei drujbe. Marți după-amiază, Constantin Burduja a fost adus cu elicopterul Serviciului de Ambulanță după ce a suferit un accident în timp ce tăia lemne împreună cu o cunoștință. ***„Am tăiat lemne la mama acasă și Irinel, cel cu drujba, m-a rugat să-l ajut să taie lemne și la un vecin. Eu țineam de butuci și, la un moment dat, din cauza unui ciot de stejar, lama drujbei a sărit din lemn spre gîtul meu. Am avut noroc că drujba a fost oprită repede și aveam un pulover gros care a oprit oarecum lama. La început am crezut că nu-i nimic, dar am simțit ceva cald curgînd pe gît și am văzut că este sînge“***, a povestit Constantin, care este în afara oricărui pericol. Acesta a fost transportat de urgență la dispensarul din localitate de unde, cu elicopterul sanitar, a ajuns la Spitalul „Sf. Spiridon“ unde rana, nu foarte gravă, i-a fost curățată și cusută. Personalul medical din Clinica ORL unde a fost internat apreciază că tînărul a avut mare noroc că lama drujbei a fost oprită de hainele groase și nu i-a fost atinsă carotida. **(C. DONOSE)**

# Mistreanu, amenințat a 50-a oară cu demiterea

***Romeo Mistreanu***, directorul RADET, este din nou la un pas de fi demis. Primarul ***Constantin Simirad*** l-a avertizat ieri că, dacă nu întrerupe furnizarea agentului termic la asociațiile de locatari sau proprietari care au datorii, îl va destitui. ***„Nu este posibil ca o asociație cu o întîrziere la plată de 26 sau 22 de luni să primească în continuare căldură. De ce nu au fost debranșați acești datornici pînă acum?“***, l-a întrebat Simirad pe Mistreanu. Orice încercare a directorului RADET de a oferi un răspuns l-a enervat și mai tare pe primar, care i-a cerut să înceteze imediat furnizarea agentului termic la asociațiile răuplatnice. În urma verificărilor făcute de Corpul de Control al Primarului, inspectorii au constatat că, dintr-un număr de 27 de asociatii, 11 beneficiau și de căldură, și de apă caldă, deși înregistrau debite restante de la 8 pînă la 26 de luni. **(B.P.)**

# Simirad pregătește o decizie halucinantă

**■ primarul vrea să oprească pe statul de plată cheltuielile de întreținere ale tuturor funcționarilor publici, incluzîndu-i chiar și pe profesorii din învățămîntul preuniversitar ■ în acest fel, li se cere doar consumatorilor să se sacrifice, nu și regiilor, unde de 12 ani nu se face reformă ■**

Functionarilor publici și profesorilor li se vor opri bani din salarii dacă au datorii la întreținere. Primarul ***Constantin Simirad*** a dat dispoziție ca salariatii din Primărie, direcțiile și regiile din subordine, precum și personalul din învățămînt să prezinte adeverintele de la asociațiile de proprietari la care sînt arondati, pentru a fi verificați dacă au sau nu restante. ***„Dacă se va constata că au datorii la întreținere, li se va opri lunar o sumă care va fi stabilită în funcție de sumele datorate. În acest fel vrem să impulsionăm procesul de recuperare a datoriilor de la populație“***, a declarat Simirad. Primarul intentionează să solicite și Prefecturii luarea acestei măsuri, astfel încît să fie extinsă la nivelul întregii administrații publice din Iași. Subprefectul Valentin Soroceanu a afirmat deja că va solicita fiecărui salariat din Prefectură să facă dovada că nu are restanțe la utilitățile publice.

***„Vom întocmi o listă cu angajații care au datorii la întreținere și o vom afișa la intrarea în sediu“***, a declarat Soroceanu, care a exclus ideea opririi banilor din salarii. **(B.P.)**

# În parcarea de la Mall te poți trezi cu roțile dezumflate

**■ serviciul de pază al supermarket-ului afirmă că se recurge la această metodă pentru că trebuie făcută curățenie în fiecare noapte**

Ieșenii care își lasă mașinile peste noapte în parcarea de la Iulius Mall se pot trezi cu surprize. Totul depinde de cîte nopti îndrăznești să-ți lași autoturismul în una dintre cele mai moderne parcări din Iași. Astfel, în prima noapte, cu sigurantă nu se va întîmpla nimic, a doua zi proprietarul găsindu-și mașina în regulă. În cea de-a doua noapte, gardienii de la Iulius Mall lipesc superficial pe parbriz un fluturaș în care șoferul este avertizat că și-a lăsat mașina într-o parcare privată și acest lucru este interzis. În noaptea a treia, gluma se îngroașă, iar același fluturaș va fi lipit cu prenadez de această dată, însă nu suficient de mult ca să te enerveze. Surpriza vine însă în cea de-a patra dimineață, atunci cînd angajatii de la Mall pun pe hîrtia (în care erai atentionat să nu-ți mai lași mașina acolo) prenadez din belșug, fără să lase vreo șansă de a putea fi dezlipită. În fine, tot în cea de-a patra noapte, ca surpriza să fie completă, gardienii mai dezumflă și roțile mașinii parcate. Acest ciclu nu se reia dacă autoturismul și-a petrecut o noapte sau chiar mai multe în altă parte decît în parcarea de la Iulius Mall, pentru că echipa de paza are grijă să noteze numerele mașinilor care „adorm“ în parcare. Astfel, ei vor să se asigure că nu-i vor mai avea de clienti pe cei pe care i-au avertizat.

***„Trebuie să facem în fiecare noapte curățenie în parcare, iar mașinile care rămîn, încurcă. Știm că este neplăcut ca un șofer să-și găsească mașina cu un fluturaș lipit pe parbriz sau cu roțile pe geantă, însă așa sperăm să-i facem pe cei care obișnuiesc să parcheze noapte de noapte la Mall să înțeleagă că nu este o parcare publică“***, a explicat șeful pazei de la Iulius Mall, *Ovidiu Feraru*. **(Radu BURLACU)**

Cei ce își lasă mașinile mai multe nopți în parcarea de la mall vor rămîne pe geantă

# Profesorii primesc avansul mărit de Sărbători

**■ ei vor încasa în decembrie 70% din leafă, iar în ianuarie li se va da și al 13-lea salariu**

În preajma sărbătorilor, cadrele didactice vor primi drept leafă un avans mai mare decît de obicei. Pentru a avea bani mai mulți de Sărbători, în luna decembrie profesorii vor primi în avans 65-70% din salariu, urmînd ca restul de bani să îi primească la lichidare în luna ianuarie. Tot în ianuarie, cadrele didactice vor primi cel de-al treisprezecelea salariu, care reprezintă o medie a salariilor din anul 2001 din care sînt excluse sporurile. ***Mihai Dumitriu***, inspector scolar general, spune că numai în luna decembrie avansul va reprezenta 65-70% din leafă, urmînd ca, din ianuarie, avansul să revină la valoarea stabilită anterior adică la 30-40%. ***„Faptul că ni se dă un avans mai mare în decembrie e un semn bun și poate însemna că cei care conduc această țară și-au dat seama în sfîrșit că sîntem săraci“***, spune ***Gheorghe Isvoranu***, liderul Uniunii Sindicatelor Libere din Învățămîntul Preuniversitar. În luna ianuarie a anului viitor, cadrele didactice ar putea primi și cele zece tichete de masă promise de guvernanți după ultimul miting de protest al sindicaliștilor din fața Palatului Parlamentului. **(Corina GÎLCĂ)**

# Viața fetiței care și-a dat foc atîrnă de un fir de păr

**■ medicii declară că, în cazul în care copilul ar supraviețui, nu ar putea să-i facă grefă de piele pentru că nu au de unde o lua**

Starea fetitei care și-a dat foc este în continuare foarte gravă. ***„Tensiunea arterială și frecvența respiratorie sînt stabile. Dar arsurile sînt extrem de grave, iar starea ei generală este în continuare incertă. În astfel de cazuri, complicațiile infecțioase apar la patru, cinci zile și pot duce chiar la deces“***, a spus medicul de gardă de la Secția de Terapie Intensivă a Spitalului de Copii „Sf. Maria“ Iași. Chiar dacă starea micuței se va stabiliza și va permite efectuarea unei grefe de piele, acest lucru va fi imposibil deoarece medicii nu au de unde lua grefa necesară, doar tălpile micuței nefiind afectate de arsuri. ***„În străinătate sînt bănci de „piele“ la care se apelează în asemenea cazuri. Dar în România nu există așa ceva pentru a se pune problema unui transplant de piele“***, a mai spus medicul de gardă. Părinții ***Alexandrei Brătuleanu*** mai speră totuși într-un miracol care ar putea salva viata fetiței lor.

Plîngînd și rugîndu-se la capul copilei, ei nici nu mai caută explicații pentru gestul Alexandrei, rugîndu-se doar ca aceasta să scape cu viață. Gestul fetiței de 13 ani care și-a dat foc luni pentru că au certat-o părinții a șocat, familia neînțelegînd de ce a recurs la un asemenea gest.

Oamenii din Bosia, satul unde s-a întîmplat tragedia, au pus totul pe seama blestemului care apasă asupra casei în care locuiește familia Brătuleanu, unde în urmă cu mai mulți ani s-a otrăvit cu verde de Paris un bărbat. **(S.R.)**

Meseriașii adevărați primesc cadou de la SKIL GEANTA PRACTICĂ!

Cumpără cu 10% reducere sculele electrice SKIL. Fii practic și profită de GEANTA PRACTICĂ! În sfîrșit o ofertă care te aranjează.

Pentru anumite scule geanta include și trusă cu accesorii. Grăbește-te: stocul este limitat.

DISTRIBUITOR AUTORIZAT:
Eurotech
IASI, B-DUL MANGERON NR. 15
TEL-FAX 032-231435

Ai tot ce-ți trebuie
SKIL
Grupul Bosch

Frutti Fresh IZVORUL MINUNILOR American COLA

Băuturi răcoritoare carbogazoase în butelii de plastic de 0,25; 0,5; 1; 1,5; 2 și 2,5 litri

TRANSILVANIA GENERAL IMPORT EXPORT

ANGAJEAZĂ
pentru zona IAȘI

DIRECTOR VÂNZĂRI

Condiții:
• Studii superioare
• Experiență relevantă în distribuția FMCG
• Abilități manageriale și de comunicare
• Disponibilitate pentru lucru în ritm susținut
• Carnet de conducere categoria B

Se oferă:
• Șansa dezvoltării unei cariere prestigioase în cadrul uneia dintre cele mai dinamice și puternice companii private
• Salarii și bonusuri atractive, corelate cu performanța

Trimite-ți în condiții de confidențialitate un C.V., o fotografie și o scrisoare de intenție la sediul firmei din Oradea, str. Teatrului nr. 1-2, Departamentul Resurse Umane.
Informații suplimentare la telefon 059/130.508 int. 4101 sau 4364

DEDEMAN
Lider al pieții materialelor de construcții din Moldova

angajează pentru punct lucru Iași:
- Ingineri și personal specializat instalații termice
- Ingineri instalații electrice
- Personal specializat în vînzări materiale de construcții si amenajări interioare
- Personal pentru facturare (cunoștințe de contabilitate primară)
- Motostivuitorist
- Șoferi cat. C

CONDIȚII:
- abilități de comunicare;
- dinamici; ambițioși; spirit de echipă.

SE OFERĂ:
- salariu motivant;
- condiții de muncă deosebite;
- oportunitatea dezvoltării unei cariere într-o companie de succes;
- posibilitatea de a lucra în cadrul unei companii dinamice și puternice.

Curriculum Vitae cu specificarea poziției pentru care optați se depune la sediul societății din str. Luca Arbore 2 (în spatele Sedcom Libris) între orele 9-16
Vor fi contactate pentru interviu doar persoanele selectate

Legendă, mit, monument viu, emblema tradiției negruzziste, fabrică de matematicieni de elită. Coșmarul orelor de matematică. Închistatul cancelariei.

# Traian Cohal, de la zero la plus infinit

**Dacă toți elevii cărora le-a corectat extemporalele s-ar aduna pe-un stadion, fiecare l-ar eticheta în alt fel; dar nici unul, absolut nici unul n-ar întreba nedumerit: „Cineee? Cohal? Dar ce predă?“**

**Nu-i anevoios să reconstitui portretul profesorului Cohal: pe oriunde te-ntorci, dai de foști elevi de-ai lui. Cîți știu, de exemplu, că dacă n-ar fi fost Traian Cohal, pentru profesorul Doru Turbatu de la „Racoviță“ matematica ar fi rămas, poate, un obiect agasant? Generații de elevi cred că îi datorează lui Cohal cariera și, poate, un mod de viață. Urmărind cu degetul pe coloanele cu numele absolvenților din anuarele Liceului „Negruzzi“, Traian Cohal, pensionar de patru ani, istorisește cîte ceva despre fiecare. Îi mărturisesc că mulți vorbesc despre el ca despre un monument. „Ei, asta nu! Nu, vă rog!“ se apără el jenat, cu palmele ridicate, ca în fața unui agresor nevăzut. Crede că a făcut multe erori, iar dacă ar fi să o ia de la capăt ar face lucrurile „cu totul altfel“. Se teme să accepte că viața a mii de oameni ar fi arătat altfel fără el. Nu știe că în afară de matematică, chiar a reușit să-i învețe cum să răzbată într-o țară de înfrînți.**

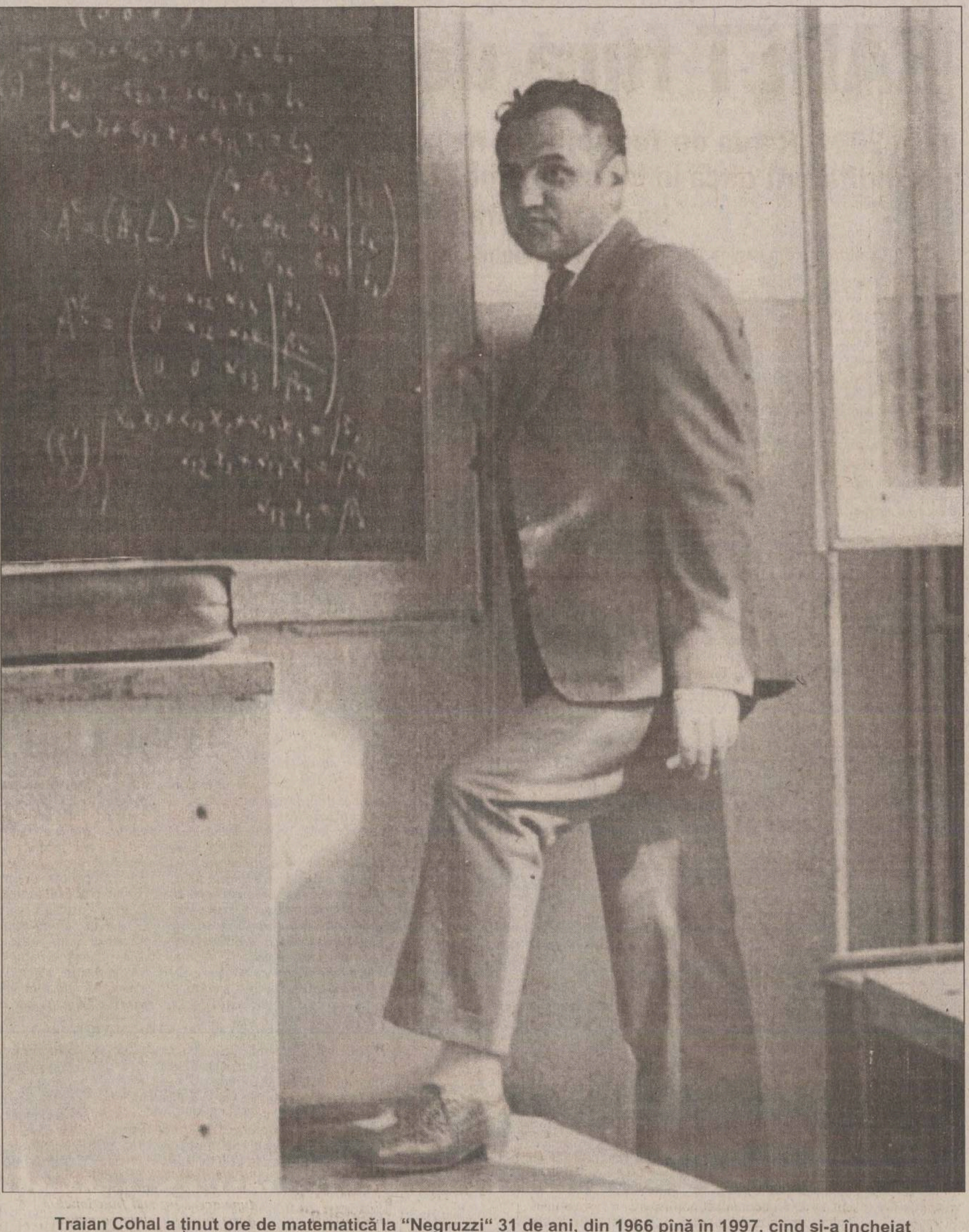

Traian Cohal a ținut ore de matematică la "Negruzzi" 31 de ani, din 1966 pînă în 1997, cînd și-a încheiat activitatea. Acum locuiește într-un apartament modest, în Dealul Copoului. „Negruzziștii" de azi au auzit, probabil, de numele său, dar nu-l cunosc. Mulți dintre foștii săi elevi spun că viața lor ar fi fost altfel fără Cohal.

Profesorul *Cohal* e rezultatul unui experiment comunist. În epoca alfabetizării, a învățămîntului de masă și a preamăririi proletariatului, Iașul avea o fabrică de elite intelectuale. Sirena care a pus-o în mișcare a fost un ordin ministerial din 1966: patru clase speciale de matematică au luat atunci ființă în noua republică socialistă, una dintre acestea, la Liceul „Negruzzi“ din Iași. „Batalionul de matematică“ avea nevoie de un comandant feroce. Nici un profesor de la „Negruzzi“ nu s-a încumetat să conducă experimentul comandat de minister. A fost găsit un tînăr licențiat în Matematică, cu un dosar de cadre suspect din perspectivă ideologică: origine socială nesănătoasă, carieră universitară curmată după mișcarea anticomunistă din Ungaria (care a măturat 81 de profesori din Universitate), doi ani de reeducare fără loc de muncă, reangajat la Liceul „Cuza“ prin bunăvointa partidului. Doisprezece ani, pînă în '78, cînd clasele speciale s-au desființat, Traian Cohal a fost antrenor de matematicieni. Privind înapoi, experimentul pare o redută elitistă într-o republică proletară. Cohal era tratat ca un boier, cu mașină și șofer la scară, într-o epocă în care marginalizarea intelectualilor era politică de stat. Într-o țară în care repetenții erau pete negre la dosarul profesorilor și promovabilitatea trebuia raportată precum tonele de recoltă la hectar, clasele lui Cohal terminau la jumătate din efectiv.

Dacă erai premiant pînă-ntr-a noua, puteai intra destul de ușor în „lotul Cohal“, prin simpla opțiune, sau recomandat de profesori. N-aveai de unde să știi însă că asta îți va schimba viața.

## La olimpiadele de matematică se încolona tot catalogul

A X-a, a XI-a și a XII-a - trei ani de dopaj intelectual la toate disciplinele. Profesorii păreau să uite că matematica era specializarea și întindeau coarda la maximum. Matematica era însă perla coroanei, iar pentru asta, Cohal, profesorul neobișnuit al unei clase neobișnuite, era privit cu invidie de colegi. Nu numai că avea privilegiul de a antrena „cai de rasă“, dar era singurul care avusese și curajul de a se înhăma la un experiment riscant, dictat de sus. A fost această aventură didactică un succes sau un eșec? Privind în urmă, Traian Cohal e încredințat că suprasolicitarea la care erau supuși copiii întunecă succesul. ***„Toți profesorii îi credeau speciali“***, spune el ***„și toți trăgeau de ei“***, iar clasele obișnuite rămîneau fără vîrfuri, repere naturale pentru ceilalți. După treizeci de ani, nici unul dintre foștii elevi ai lui Cohal nu pare să-și aducă aminte că cei trei ani de militărie le-au furat, poate, adolescența. Doar antrenorul se mai pune în pielea recruților din „batalionul de matematică“.

Iar cînd vorbește despre asta, profesorul închide ochii, iar chipul său, a cărui severitate inducea elevilor turturi de gheață pe șira spinării, capătă blîndețea părintelui.

Clasele lui Cohal erau elite ale elitelor. Dacă 90% dintre negruzziști intrau la facultate din primul foc, „negruzziștii lui Cohal“ erau cei care intrau primii. La olimpiadele de matematică, se încolona tot catalogul. ***„Mergeam la olimpiada locală și județeană toată clasa și toți luam premii“***, își amintește ***Mihaela Cianga***, promoția 1976, acum profesoară de matematică la „Negruzzi“. La națională avea reprezentanți în fiecare an. Elevii claselor speciale erau mîndria liceului și a Iașului. ***„Mă uitam la colegii mei ca la niște coloși“***, își amintește ***Doru Turbatu***, fost viitor violonist, de primele sale zile la „Negruzzi“, unde intrase pentru că avea note mari la școala de muzică pe care o abandonase. Pe atunci Cohal nu vedea în elevul Turbatu viitorul profesor de matematică și nici Doru Turbatu nu-și dădea vreo șansă. Amintirile lui despre primele ore de matematică sînt cumplite. ***„Nu știam nimic, nici măcar noțiuni elementare“***. Deznodămîntul părea previzibil: fostul elev al școlii de muzică ar fi fost doar unul dintre mulți alții care sfîrșeau prin a se muta la clase mai puțin speciale. Ambiția l-a salvat. ***„Plîngeam de ciudă“***, își amintește Turbatu. ***„Trăgeam cu dinții să-mi ajung din urmă colegii“***. La mijlocul anului, a reușit să recupereze și să obțină o mențiune la județeana de matematică - ***„o performanță teribilă“*** după cum o catalogheaza. ***„Iar după trei ani de matematică, mulți dintre colegii mei la care mă uitam înainte ca la niște coloși erau în urma mea“***. Acum, la 30 de ani de la absolvirea liceului, Doru Turbatu mărturisește că nu ar fi fost ceea ce este azi fără profesorul Cohal: ***„Nu m-am numărat niciodată printre elevii săi preferați, însă m-a marcat profund“***. S-a îndîrjit să învețe matematică, iar încrîncenarea și teama s-au transformat în pasiune, așa cum „treptat, treptat, teama față de domnul profesor s-a transformat în respect“. De ani buni la Colegiul „Racoviță“, azi Doru Turbatu este unul dintre cei mai cunoscuți profesori de matematică din Iași. ***„Numele-i de vină, n-am nevoie de poreclă“.***

Acum o lună, cînd a aflat că „Monitorul“ va scrie despre Cohal, academicianul ***Horia Teodorescu*** era gata să-și mobilizeze foștii colegi ca la o întîlnire de promoție. Prin e-mail, un profesor de la Politehnică, ***Doru Lucache***, și-a rugat toți colegii din străinătate să scrie „Monitorului“ cum le-a schimbat profesorul viața. Povestirile foștilor săi elevi nu încap într-o pagină de ziar, după cum nu pot fi redate nici emoțiile, căldura sau respectul cu care i-au recompus portretul.

Dumneavoastră cunoașteți vreun profesor în fața căruia să vă simțiți și acum elev?

## La orele de predare nu mișca nimeni în front

Orele de matematică, toți elevii lui Cohal știu asta, erau de două feluri. Cînd profesorul intra doar cu catalogul copiii știau că urmează predarea. Cînd însă avea sub braț și un caiet gros, de 200 de pagini, din acelea de zece lei, cu coperți de plastic, se pregăteau de exerciții. Diferența era mare: la predare nu mișca nimeni în front, în clasă se așternea o liniște mormîntală, ***„profesorul nu admitea atunci nici un fel de divagații“*** - după cum își amintește Mihaela Cianga. Își scotea foița din buzunar, pe care era schițat planul lecției și scria table întregi, pe care elevii trebuiau să le copieze în caiete întocmai, obligîndu-i să-și însușească modelul și rigoarea demonstrației. Aveai impresia că lecțiile sale erau pregătite minut cu minut, că nimic nu era neprevăzut. ***„Cred că muncea foarte mult să pregătească lecțiile pentru noi“***, crede, la rîndul său, academicianul Horia Teodorescu.

Caietul de 200 de pagini anunța o oră antrenantă, de curse matematice contra cronometru. Le scria exercițiul pe tablă, fixa timpul, dădea startul, și peste clasă se așternea liniștea pînă cînd sprinterul cursei ajungea la finish. ***„Cît ți-a dat?“***, întreba profesorul cu ochii pe ceas. Și așa se scurgea ora pînă cînd clopoțelul îi punea capăt. ***„Era de neimaginat cum ținea sub control întreaga clasă și cum dirija ora“***, își amintește ***Ioan Martinuș***, acum director la „Negruzzi“ care, ca tînăr profesor de chimie, a vrut, din ultima bancă, să vadă cu ochii lui cum își ține Cohal orele. ***„Esențial este să selectezi bine tema pentru că matematica se poate învăța și cu trei exerciții, dacă sînt bine alese. Trebuie să lași elevilor timp și pentru poezie, și pentru plimbare, și să viseze la doi ochi albaștri, că igiena creierului nu se face tot cu matematică“***, își dezvăluie Traian Cohal metoda sa secretă, adăugînd cu tîlc că școala trebuie să pregătească tineri care după absolvire ***„trebuie să fie buni de muncă încă patruzeci de ani de-atunci încolo“.***

## Mapa verde sub braț anunța teroarea extemporalelor

Mai erau orele în care Cohal intra cu mapa verde sub braț. Copiii știau atunci că îi aștepta extemporalul. ***„Avea un stil pe care și eu l-am copiat mai tîrziu, venea cu poezii, Blaga îi plăcea foarte mult, după care spunea «Scoateți o foaie de hîrtie»“***, spune Doru Turbatu. Lucrările erau „o teroare“, după cum rememorează Mihaela Cianga: ***„Ne dădea foarte mult de lucru și de fiecare dată trăiam cu spaima că nu voi termina. Examenele de admitere și olimpiadele păreau, prin comparație, mizilicuri“***. Nota ți-o puteai calcula și singur - scria totdeauna baremul pe colțul din stînga sus al lucrării - și era gata să-i pună unui elev sclipitor nota patru dacă atît merita, tot așa cum nu ezita să-i pună zece unui elev oarecare. Întors de la naționala de matematică, academicianul Horia Teodorescu a încasat un șase la teză - eveniment la care Cohal schimba mapa verde pe mapa neagră. ***„Dar nici o clipă n-am avut impresia că am fost nedreptățit. Nimeni nu se putea supăra pentru notele puse de domnul profesor“.***

La ore, Cohal venea îmbrăcat sobru, în costum, cel mai adesea de culoarea gri, iar sacoul nu avea niciodată șliț la spate. Insista ca și elevii săi să aibă o ținută exemplară, verificîndu-i frecvent pe băieți la tunsoare, să fie mereu cu ceafa rasă, iar pe fete la panglicuță. ***„La școală eram cam rigid, dar cînd ieșeam cu elevii, făceam parte cu toții din aceeași echipă“***, recunoaște profesorul. Ieșeau des la plimbări pe jos, pe distanțe lungi, de kilometri, atît vara cît și iarna, prin zăpadă, pînă la Bucium, Breazu sau Căprița. Făcea drumeții cu regularitate în preziua olimpiadelor, învățîndu-și elevii că trebuie să fie relaxați și cu mintea odihnită înaintea concursului. Despre asta toți își amintesc, fără excepție. Vremea olimpiadelor a trecut, dar foștii elevi continuă să se supună „legii lui Cohal“. Și acum Mihaela Cianga caută să-și facă un program lejer cu o zi înaintea oricărei încercări dificile. ***„La fel procedez și cu fiul meu“***, spune, la rîndul său, academicianul Teodorescu.

## „Băiețașule! Ce e rău și ce e bine tu te-ntreabă și socoate“

Glumea destul de rar. ***„Era însă distractiv să observi că nici unul dintre noi, care mai făceam pe artiștii pe la unele ore, nu aveam curajul s-o facem pe deștepții în fața profesorului Cohal. Știam că dorește ca elevii lui să se comporte exemplar“***, îmi scrie ***Manuel Savin***, acum inginer de sistem în Ottawa, la celebra firmă canadiană Cisco Systems, despre fostul său diriginte. ***„Țin minte că a organizat o seară de dans - în seria B eram vreo 27 de băieți și doar 6-7 fete - la care a invitat fetele de la un alt liceu. Profesorul ne-a explicat din timp cum să ne purtăm cu invitatele, să arătăm maturitate, să le conducem acasă la sfîrșitul distracției. Maniera în care a abordat organizarea dansului a avut așa un impact asupra noastră, încît ne-am comportat cu toții exemplar, ca și cum profesorul ne-ar fi putut urmări pe după ușă“***. Ca diriginte la clasă, suferea de-adevăratelea „cînd i se aducea la cunoștință că unul dintre elevii lui „sărea peste cal“ și îl admonesta cu refrenul ***„băiețașule, ce e rău și ce e bine, tu te-ntreabă și socoate“. „Era antrenorul desăvîrșit. Clasele sale luau meditații gratuite la matematică, iar rezultatul a fost nu numai reușita de 99% la admiterea în universități, dar și formarea tinerilor pentru muncă, disciplină și seriozitate“***, își mai amintește Manuel Savin.

## „Am învățat puțin de la profesorii mei și enorm de la elevii mei“

Acum Cohal vorbește despre foștii săi elevi ajunși departe, spunînd cu seriozitate că nimic din victoria lor nu i se datorează: nici premiile la olimpiadele de altădată, nici reușita la facultate, nici cariera profesională. ***„Am învățat puțin de la profesorii mei și enorm de la elevii mei și le mulțumesc că m-au ajutat să-mi fie și mie bine“.*** În amintirea orelor sale de matematică, de pe vremea cînd intra la oră cu caietul gros de 200 de pagini, plin cu exerciții, profesorul Cohal mărturisește că ceea ce-și dorește mai mult acum este să intre din nou în viața elevilor de la „Negruzzi“, de astă dată cu o nouă culegere de probleme. ***„Sper să reușesc, mai ales că am un gînd bun“:*** banii din drepturile de autor la cea de-a șasea culegere se vor transforma în burse pentru copiii prea săraci ca să poată învăța la „Negruzzi“. Se îndoiește de multe, de tot ce-a făcut, dar nu și de credința și dragostea cu care a slujit toată viața la școală. Și, deși se teme să nu pară patetic sau desuet, are totuși curajul să evoce lecția cea mai de preț după care și-a condus viața. ***„Tatăl meu spunea că întîi este țara, apoi familia, și apoi restul“.*** La Cohal ierarhia s-a răsturnat. ***„Cînd fac inventarul vieții mele, întîi este țara, iar apoi «Negruzzi»“.***

## Ultimul experiment: bursele „Traian Cohal“

Negruzziștii de azi au auzit probabil, de numele lui Cohal, dar nu-l cunosc. Doar doi din sutele de elevi ai liceului au privilegiul de a sta de vorbă cu el în fiecare săptămînă. Ce-și spun, nimeni nu știe. Întîlnirile lor regulate sînt rodul unei întîmplări fericite. La patru ani de la pensionare, Traian Cohal, a cărui prezență la „Negruzzi“ a început printr-un bizar experiment comunist, își conservă legătura cu liceul printr-un alt experiment, ai cărui „părinți“ sînt răspîndiți prin America: bursele „Traian Cohal“. Anul acesta și în fiecare an, doi copii vor ajunge la „Negruzzi“ printr-un exercițiu de recunoștință pe care foștii elevi ai profesorului au reușit, și de această dată, să-l rezolve: ***Ioan Măcincă, Ioan Sauciuc, Mariana Olaru, Ovidiu Tănăsucă*** și ***George Rotaru, Manuel Savin*** și ***Romi Ciubotariu*** i-au redat dreptul lui Cohal de a face parte din prezentul liceului „Negruzzi“, dînd în același timp unor copii nevoiași de la țară șansa pe care și ei au avut-o în urmă cu un sfert de secol. Anul acesta, doi băietași de la țară au fost anunțați de director că vor începe clasa a cincea la Negruzzi, așa cum inițiatorul „burselor Cohal“, Ioan Măcincă, a primit aceeași veste în timp ce mînca pe prispa casei compot cu mămăligă.

Probabil că nu toți foștii elevi ai lui „Cohal“ gîndesc despre el cu aceeași emoție, dar este oare, vreun fost elev care să-l fi uitat? Tuturor, Cohal le-a dat cîte ceva.

Mai presus de teroarea extemporalelor, de rigoarea lecțiilor, de disciplina draconică și de munca pînă la epuizare. Ce anume? Fiecare are propriul răspuns.

## E-mail din America pentru domnul Cohal

„Voi începe prin a vă mulțumi în primul rînd pentru intenția de a scrie despre Domnul profesor Cohal și în doilea rînd pentru a-mi acorda privilegiul de a-mi exprima impresiile despre domnia sa. Nu este deloc ușor să exprim în cuvinte impresiile pe care le am. (...)

Îmi amintesc că destul de frecvent folosea versuri din poeți cunoscuți sau mai puțin cunoscuți, dar de fiecare dată pline de substanță. Se adresa elevilor cu respect, chiar cu dragoste aș putea spune, folosind frecvent cuvîntul «micuțule» sau «dragă». Bănuiesc că sentimentele elevilor față de dînsul erau amestecate, poate și în funcție de nivelul cunoștințelor la matematică, de respect, teamă, admirație. Îmi amintesc că la una din ore a scos o colegă la tablă, era toamnă sau iarnă întrucît colega purta cizme, cizmele nu erau strînse pe picior, și se putea vedea cum îi tremurau genunchii. Ați putea trage concluzia că domnul Cohal era un zbir. Nici pe departe, era un profesor foarte exigent, în primul rînd cu el însuși și apoi cu elevii, sever și care nu dorea altceva decît ca elevii dînsului să fie bine pregătiți. Poate știți că cei care făceau matematica cu domnul Cohal reușeau la Politehnică, în condițiile unui examen de admitere sever și a unei concurențe ridicate, în proporție de peste 95%. Iar dumnealui nu accepta ideea ca elevii dînsului să ia ore de meditații - asta nu înseamnă că unii nu au luat. (...) Personal mă consider un om norocos din multe puncte de vedere, printre care și faptul că l-am avut profesor pe domnul Cohal. (...) Orice dascăl ar trebui să-i învețe pe discipolii săi respectul față de orice persoană, care nu înseamnă altceva decît a te respecta pe tine, respectul față de muncă și a pune adevărul mai presus de orice. Asta am învățat eu de la dascălii mei și în primul rînd de la D-l Cohal. S-ar părea că mulți din dascălii din ziua de azi din România, fie nu știu asta, fie au uitat, iar faptul că sînt prost plătiți nu constituie o scuză.

Cu stimă,
**Ion Măcincă“,**
promoția 1980

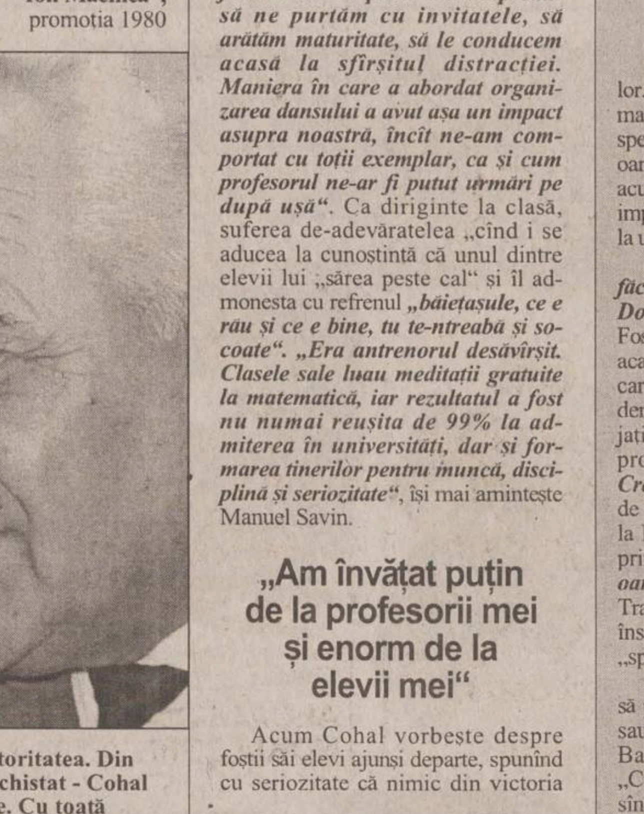

## Trecea deseori drept un închistat

**Profesorii gîndesc despre el amestecat; cei care îl prețuiesc nu se sfiesc să îl laude, iar cei care nu i-au putut suferi atitudinea uneori poate prea rigidă, își ascund dezaprobarea în tăcere. N-am întîlnit pe nimeni care să-l blameze pe față sau să-i conteste autoritatea. Din cauza corectitudinii sale - trecea deseori drept un închistat - Cohal a fost totdeauna mai dorit la clasă decît în cancelarie. Cu toată teroarea pe care o insuflau orele sale de matematică, și-a cîștigat definitiv elevii prin ceea ce îl făcea greu de suportat sau incomod în fața colegilor săi, și în primul rînd printr-o intoleranță catalogată drept absurdă, față de orice fel de favoritisme.**

## „A vrut să scoată matematicieni din noi, și în parte a reușit“

Toți foștii „cobai“ ai experimentului Cohal sînt performeri în domeniul lor. Mai bine de jumătate din ei nu se mai află astăzi în țară, mulți predau matematica la universități străine, ca ***Alexandru Pelin***, din prima serie a specialelor, profesor de matematică la o universitate din Florida; alții sînt oameni de afaceri, printre ei, ***Neculai Abăcioaiei***, tot din prima promoție, acum la o companie britanică, așa cum alții au ajuns ingineri la companii importante din Occident; cei rămași acasă sînt în mare parte profesori, mulți la universitățile din Iași.

***„A vrut să scoată matematicieni din noi, și în parte a reușit. Toți am făcut dacă nu matematică, cel puțin facultăți de științe exacte“***, spune ***Doru Turbatu***, profesor de matematică la Colegiul „Emil Racoviță“. Foști colegi de-ai lui de clasă sînt acum colegi la Universitatea Tehnică: academicianul ***Horia Teodorescu***, profesor la Facultatea de Electronică - care cînd a intrat în Academie, la 41 de ani, în 1993, era cel mai tînăr academician din țară; ***Ioan Cleju, Alioșa Hrițcu, Ioan Tofan*** sînt și ei angajați ai Politehnicii ieșene. ***Robert Vescan*** și ***Constantin Zălinescu*** sînt profesori la Facultatea de Matematică de la „Cuza“, iar ***Cornelius Croitoru*** este acum profesor la Facultatea de Informatică ieșeană. Colegi de promoție, ***Ioan Măcincă***, acum în America, și ***Doru Lucache***, lector la Electrotehnică, au urmat amîndoi Politehnica, iar apoi s-au reîntors la prima lor dragoste, urmînd Matematica. ***„În fiecare promoție au fost oameni de reprezentativitate pentru țară, nu numai pentru Iași“***, spune Traian Cohal despre elevii săi. Experimentul claselor speciale nu a prins, însă clasele care au trecut prin mîinile lui Cohal au avut în continuare „sprinterii“ lor.

Din promoția '92, de exemplu - cu cinci ani înainte ca Traian Cohal să părăsească „Negruzzi“ - șase dintre foștii săi elevi sînt tineri profesori sau bursieri la universități românești și străine. Premiantul locului I la Balcaniada de Matematică, ***Mircea Bîrsan***, este azi universitar la „Cuza“, iar ***Dan Geba*** și ***Gabriel Turinici,*** olimpici internaționali și ei, sînt plecați, primul la celebra Princeton University, iar celălalt în Franța. Mîndru cînd vorbește despre elevii săi, Cohal enunță cu precizie ingredientele succeselor înregistrate de foștii săi discipoli de la „Negruzzi“, din care, modest, se exclude pe sine: mediul familial bun, dotarea intelectuală, spiritul concurențial din școală și un volum de muncă enorm.

Pagină realizată de
Emilia CHISCOP

# Un articol de lege incredibil

■ patronii și directorii ieșeni sînt stupefiați de o prevedere din noul Cod al Muncii
■ fondul de garanție pentru salarii este o aberație pentru situația firmelor românești
■ sînt societăți din Iași care ar trebui să blocheze peste o sută de miliarde de lei ■

Prevederile unui articol din noul Cod al Muncii aflat pe masa de lucru a guvernanților i-a lăsat muți de uimire pe patronii și directorii firmelor ieșene. Directorii de la unități de stat sau particulare au reacționat la auzul a ceea ce le pregătește Guvernul ca la o glumă foarte proastă. În condițiile în care societățile sînt deja decapitalizate în marea lor majoritate, cu datorii mai mici sau mai mari la stat, în condițiile în care blocajul financiar a ajuns la cote uluitoare și se lucrează într-un procent însemnat prin compensări datorită lipsei de lichidități, fondul de garanție pentru plata salariilor care ar trebui format conform propunerii Ministerului Muncii pare mai aproape de science fiction decît de realitatea economică românească.

## Ce prevede proiectul pentru noul Cod al Muncii

Una dintre prevederile proiectului propus de Ministerul Muncii și Solidarității Sociale este aceea de înființare a unui fond de garanție pentru plata salariilor prin care angajatorii au obligația de a-și asigura proprii salariați contra riscului de neplată a lefurilor. Fondul de garanție trebuie să fie cel puțin egal cu dublul fondului de salarii anual și se constituie de angajator prin depunerea într-un cont bancar a unei sume în valoare de cel puțin 5% din fondul lunar de salarii, pînă la constituirea integrală a fondului. Se precizează de asemenea că acest depozit este intangibil, singura situație în care se pot extrage bani din el fiind aceea în care societatea se află în imposibilitatea de plată a salariilor și atunci se pot scoate bani doar cu acordul sindicatului. Șefii societăților comerciale din Iași au reacționat la unison în fața propunerii legislative a Ministerului Muncii. Toți consideră că o asemenea prevedere nu este realizabilă în condițiile economice de la noi și dacă totuși va fi votată în această formă nu face decît să împingă spre faliment societățile care mai merg cît de cît.

## Velișcu („Melcret"): „Este o prostie fenomenală"

*Corneliu Velișcu*, patronul societății „Melcret" a fost mult mai tranșant. *„Este o prostie fenomenală. A face un fond de rezervă pentru o lună sau două are o oarecare logică. Mărimea acestui fond este însă o aberație economică. Noi lucrăm pe credit și este clar că pe noi nu ne poate ajuta și, după părerea mea, nici pe salariat. Ce facem, ne apucăm din nou să stimulăm nemunca prin salarii compensatorii? Dacă o să fie votat, eu cred că nu o să se respecte. Cei care nu au plătit pînă acum, nu o să plătească nici de acum încolo la fel cum se întîmplă și la alte fonduri. Dacă ar fi să mă iau după statistica făcută de Camera de Comerț cam 70% dintre societăți nu au intrat în top tocmai pentru că aveau datorii la stat. Credeți cumva că ele or să aibă de unde lua bani pentru a-i bloca într-un cont?"*, se întreabă Velișcu. La toate cele trei firme din grupul „Melcret" ar trebui blocați în acest fond în total peste 21 de miliarde de lei la un fond lunar de salarii de peste 900 de milioane de lei pe întreg grupul de firme.

## Prisecaru („Asam"): „Este absolut inimaginabil"

*Ioan Prisecaru*, acționarul majoritar de la „Asam" în momentul în care a aflat de posibilitatea constituirii acestui fond și mai ales de suma pe care ar trebui să o verse, s-a enervat de-a binelea. *„Păi atunci să vină ei, că eu le dau să conducă fabrica și să obțină și profit. Este absolut inimaginabil"* a spus el cu năduf. „Asam" are un fond de salarii de 5 miliarde de lei lunar. În concluzie ar trebui să plătească la fondul de garantare al salariilor, 120 de miliarde de lei. Nici sindicaliștii nu sînt fani ai acestei propuneri a Ministerului Muncii.

## Plugaru („Tepro"): „Este o bășcălie"

*Vasile Plugaru*, directorul general de la „Tepro" a refuzat să creadă că cineva cu scaun la cap poate propune așa ceva. *„Eu nu cred așa ceva. Este o bășcălie făcută de cineva care nu are ce face. Este imposibil să poată fi propusă o asemenea anomalie care contravine tuturor legilor economice. Cum să ții niște bani blocați într-un cont, cînd și un copil știe că banul trebuie să circule pentru a aduce profit"*, s-a arătat neîncrezător directorul de la „Tepro". Lunar, fondul de salarii este la fabrica de țevi cam de 10,5 miliarde de lei la un număr de peste 1700 de salariați. Societatea ar trebui să-și blocheze anual 252 de miliarde de lei într-un asemenea fond, sumă mai mare decît capitalul ei social.

## Costin („Unirea"): „E mult prea mare această contribuție"

*Ioan Costin*, director general la „Unirea" Iași spune că, în principiu, ideea ar fi bună pentru a proteja salariații, dar în nici un caz nu crede că va putea fi realizată în actualele condiții economice și nici la plafonul stabilit de minister. *„Sigur, stînd așa și visînd, legea poate fi bună. În realitate, societățile românești nu au posibilitatea să-și blocheze asemenea sume deoarece și fără acest fond ele nu au bani și abia se descurcă. E mult prea mare această contribuție"* a explicat Costin. La un fond brut de salarii de 6 miliarde de lei lunar la un număr de 412 salariați, fabrica de ulei ar trebui să verse în acest fond de garantare a salariilor în total în jur de 144 de miliarde de lei care ar trebui să stea într-un cont bancar nu se știe cît, atîta timp cît încă această societate este una dintre puținele prospere din Iași.

## Costică Trifan, lider de sindicat: „O asemenea măsură este neproductivă"

*Costică Trifan*, lider de sindicat la „Antibiotice" a declarat că *„o asemenea măsură este neproductivă. Important este ca societatea să funcționeze. Pe mine nu mă încălzește cu nimic că îmi dă societatea două luni salarii și după aceea nu mai funcționează. Acest fond nu ajută pe nimeni"*. Conform spuselor lui Trifan fondul de salarii lunar la fabrica de medicamente este de 14 miliarde de lei. Suma care ar trebui depusă de societate în acest fond este de 336 miliarde de lei, mai mult cu 2 miliarde de lei decît capitalul social. **(Ana PRODAN)**

Ministrul Marian Sîrbu dă impresia că face legi pentru extratereștri

## Ministrul Sîrbu o dă pe după UE

■ numai că directiva Consiliului Europei spune cu totul altceva

Articolul referitor la introducerea Fondului de garanție pentru plata salariilor este diferit de prevederile Directivei europene în materie.

Ministrul Muncii și Solidarității Sociale, *Marian Sîrbu*, afirmă că Fondul de garantare a salariilor, prevăzut în proiectul noului Cod al Muncii, a fost înscris în textul acestui act normativ ca urmare a unei Directive a Consiliului Comunității Europene referitoare la protecția salariaților. Directiva 80/987 din 1980 a Comunității Europene, la care face referire ministrul Muncii, vizează armonizarea legislațiilor statelor membre și prevede că acestea trebuie să asigure protecția angajaților în situația în care angajatorii se află în stare de insolvabilitate.

Reglementarea europeană se referă, în consecință, doar la cazurile în care *„a fost efectuată o cerere de deschidere a unei proceduri judiciare care privește activele angajatorului pentru satisfacerea solicitărilor comune ale creditorilor"*. ■

## Aberația este cît 40% din PIB

■ noul fond ar însemna blocarea a 15,4 miliarde de dolari

La nivel național, prevederea referitoare la constituirea unui fond de garantare a salariilor, existentă în proiectul noului Cod al Muncii, ar bloca în conturi bancare o sumă de cel puțin 15,4 miliarde de dolari aparținînd societăților comerciale. Potrivit datelor Institutului Național de Statistică, la sfîrșitul lunii septembrie existau în România 4.551.700 de salariați, iar salariul mediu nominal pe economie era de 4.424.024 lei. Calculat la cursul de schimb leu-dolar anunțat ieri de Banca Națională a României, salariul mediu reprezintă 141,01 dolari, ceea ce înseamnă că fondul de salarii lunar din România se ridică la 641,8 milioane de dolari. Din aceste calcule rezultă că Fondul de garantare a salariilor ar ajunge, în momentul în care va fi constituit integral, și în condițiile menținerii nivelurilor de salarizare și de număr de angajați existente în luna septembrie, la suma de 483.254 miliarde de lei (aproximativ 15,4 miliarde de dolari). Suma reprezintă circa 40% din Produsul Intern Brut al României estimat pentru acest an, și este comparabilă cu nivelul arieratelor din economie, evaluat de către analiști la 400.000-450.000 de miliarde de lei. ■

## Adrian Năstase aruncă pisica la Parlament

Varianta actuală a noului Cod al Muncii nu este definitivă și multe dintre prevederile acestui text vor fi amendate în cadrul dezbaterilor din perioada următoare, a declarat, ieri, premierul *Adrian Năstase*.

El a arătat că Parlamentul este singura instituție care își poate asuma responsabilitatea pe un astfel de text. *„Sînt conștient că multe dintre prevederile acestui Cod vor fi amendate în cadrul dezbaterilor. Noi nu considerăm că varianta pe care se lucrează acum reprezintă o formulă definitivă și nu credem că Guvernul poate avea aici cele mai bune răspunsuri, dar există voința de a colabora astfel încît noul Cod al Muncii să fie o reușită"*, a spus Năstase. ■

## PE SCURT

### Vom fi pe un loc bun în clasamentul creșterilor economice

Comisia Europeană a revăzut previziunile privind economia țărilor candidate în 2001 și 2002 din cauza încetinirii creșterii economiei mondiale, care afectează în prezent economia UE și a țărilor candidate. Conform previziunilor prezentate miercuri la Bruxelles, creșterea economică în țările candidate va fi de 3% în 2002, față de 4% cît era prevăzut. România, Estonia și Letonia vor înregistra creșterile economice cele mai ridicate, în timp ce în Polonia criza ecomică mondială va genera o creștere mult mai modestă decît se așteptase. Pentru toamna anului 2001, creșterea economică în cele 13 țări candidate va fi aproape nulă. Raportul comisiei arată că perspectivele economice în țările candidate au fost influențate sever de atentatele teroriste de pe 11 septembrie, care au agravat scăderea economică mondială. Această criză a afectat țările UE și implicit țările candidate, pentru care Uniunea este principalul partener comercial.

### Plata TVA ar putea alunga turiștii străini

Anularea cotei zero a TVA pentru contribuabilii care prestează servicii turistice cetățenilor străini, a căror contravaloare se încasează în valută, ar reprezenta „o lovitură de grație" dată turismului românesc, determinînd scumpirea produselor turistice și, implicit, scăderea încasărilor firmelor din domeniu, afirmă conducerea Asociației Naționale a Agenților de Turism din România (ANAT). *„În afară de faptul că s-ar realiza într-o perioadă deosebit de dificilă pe plan internațional, punerea în aplicare a acestei intenții legislative ar fi doar o dovadă de necunoaștere a realității economice și de instabilitate legislativă"*, consideră ANAT. Asociația precizează că, la această dată, majoritatea contractelor de incoming sînt deja încheiate în baza legislației în vigoare, deci nu includ TVA de 19%, iar broșurile care descriu destinațiile interne și tarifele practicate de societățile românești din acest sector au fost distribuite partenerilor externi. Acesta este unul dintre motivele pentru care anularea cotei zero a TVA ar reprezenta *„o lovitură de grație dată turismului românesc"*, susține conducerea ANAT.

# Constructorii ieșeni stau cu ochii pe un pot de 60 de miliarde

**Firmele de construcții vor concura anul viitor pentru o investiție de 60 de miliarde de lei. Acest pot gras îl reprezintă noul sediu al Direcției Muncii Iași care ar trebui să fie gata în 2003. Deja proiectantul s-a pus pe treabă.**

În luna octombrie au demarat investițiile privind noul sediu al Direcției Muncii și Solidarității Sociale Iași. Obiectivul va fi situat în str. Bărboi, vis-a-vis de Centrul de Afaceri pe o suprafață de 4.486 metri pătrați, de la bugetul statului fiind alocați în jur de 60 de miliarde de lei. Prima șarjă de 1,4 miliarde de lei se află deja la Iași. Firma care a cîștigat licitația pentru realizarea proiectului de construcție este „Habitat-Proiect", dar potul cel mare va fi execuția clădirii în sine. Pentru că termenul limită de începere a lucrărilor fixat de minister este aprilie 2002, firmele locale de construcții „se vor bate" pentru cîștigarea licitației care va avea loc în luna martie a anului viitor.

Situat în str. Agatha Bîrsescu, actualul sediu reprezintă un adevărat pericol public. *„Balconul se prăbușește, podelele vechi și găurite sînt o adevărată capcană pentru noi, pensionarii, ca să nu mai vorbim de înghesuiala de la ghișee în zilele de lucru cu publicul"*, declară *Emilia Stroie* de 67 de ani.

De fapt, clădirea vorbește de la sine și mai tot ieșeanul are ocazia să treacă zilnic pe lîngă acest „monument istoric" aflat în patrimoniul și administrația Primăriei.

*„Ne bucură foarte mult că acest proiect a prins viață în sfîrșit, pentru că situația deplorabilă a clădirii în care funcționăm este de-acum de notorietate publică. De patru ani așteptăm să se întîmple această minune. Avînd în vedere că noul amplasament este estimat a fi dat în folosință în 2003, noi ne aflăm chiar zilele acestea în negocieri cu Guvernul pentru obținerea imediată a unui spațiu provizoriu în care să ne putem desfășura activitatea în condiții umane"*, declară directoarea adjunctă a D.M.S.S. Iași, *Maria Guțu*.

Noua investiție va comasa de fapt două instituții de profil: D.M.S.S.-ul și C.J.P.(Casa Județeană de Pensii Iași). Obiectivul de investiții aprobat prin L.91 /2001 prevede și asigurarea a cel puțin 200 de locuri de muncă în cadrul viitorului sediu.

Rămîne de văzut care dintre firmele ieșene de construcții va trage „marele loz", în cazul în care licitația nu va fi cîștigată de o firmă din afara județului. *„Sîntem deciși să participăm la această licitație și vom încerca să depunem o ofertă cît mai bună"*, *declară directorul economic al „Moldoconstruct", Vasile Lupașcu*. **(Claudia ENEA)**

# Toți producătorii de alcool vor fi controlați la sînge

Echipe de control vor verifica la toți agenții economici producători de alcool deținerea licențelor de fabricație și a autorizațiilor de comercializare a acestor produse, precum și îndeplinirea condițiilor legale pentru realizarea acestor operațiuni, a hotărît, ieri, Guvernul.

Echipele sînt formate din reprezentanți ai Ministerului Finanțelor Publice, Ministerului Agriculturii, Alimentației și Pădurilor, Ministerului de Interne, Autorității Naționale pentru Protecția Consumatorilor și ai asociațiilor patronale din ramura alcoolului și băuturilor alcoolice legal înființate.

Echipele vor verifica, la fiecare agent economic producător de alcool, distilate de orice fel sau băuturi alcoolice spirtoase, deținerea licențelor de fabricație și a autorizațiilor de comercializare, respectarea prevederilor privind protecția consumatorilor și a normelor sanitare, de avizare și autorizare a funcționării, precum și respectarea normelor în materie fiscală, a disciplinei financiar-bancare și a normelor de comerț.

În momentul controlului se vor preleva probe pentru toate produsele fabricate în vederea stabilirii calității și conformității lor. În toate situațiile de constatare a neîndeplinirii sau nerespectării condițiilor de acordare și deținere a licențelor de fabricație, precum și autorizațiilor de comercializării, echipele de control vor sigila instalațiile, în vederea încetării producției. ■

## CURSUL CASELOR DE SCHIMB

| BĂNCI | Dolar SUA C | Dolar SUA V | Marcă germană C | Marcă germană V |
|---|---|---|---|---|
| BCR (230500) | 31.275 | 31.450 | 13.839 | 14.342 |
| BRD (tel. 213050) | 31.200 | 31.500 | 13.905 | 14.290 |
| BCIT (tel.211740) | 31.100 | 31.600 | 13.930 | 14.253 |
| Banca Agricolă Raiffeisen (tel.210.130) | 31.270 | 31.470 | 13.930 | 14.230 |
| Banca Transilvania (tel.215011) | 31.290 | 31.550 | 13.750 | 14.200 |
| Eurom Bank (tel.277905) | 31.170 | 31.480 | 13.950 | 14.270 |
| Mindbank (tel.219668) | 31.325 | 31.750 | 14.000 | 14.250 |
| Casele de schimb valutar | Dolar SUA C | Dolar SUA V | Marcă germană C | Marcă germană V |
| Olimp (215524) | 31.350 | 31.450 | 13.900 | 14.000 |
| ACR (112345) | 31.400 | 31.500 | 13.900 | 14.050 |
| Tarom (115309) | 31.450 | 31.600 | 13.800 | 14.100 |

Curs valabil în data de 21.11.2001

# Firmele din Pașcani cer credite de 7 miliarde pentru că angajează șomeri

Primarii din județ au intrat în colimatorul Agenției Județene pentru Ocuparea Forței de Muncă (AJOFM). *„Mîine (azi-n.r.) mă voi întîlni cu primarii, pentru a le explica de ce sînt avantajoase creditele pentru șomeri. Ca șefi de comunități, primarii pot transmite mesajul firmelor din orașele lor"*, a afirmat directorul AJOFM, *Liviu Filipescu*. Pașcaniul deja vrea să devină mai bogat cu șapte miliarde lei. Solicitarea a 12 firme pășcănene a venit după o întîlnire cu șeful (AJOFM): *„Firmele care fac parte din Consiliul Național al Întreprinderilor Mici și Mijlocii, și-au manifestat intenția contractării acestui tip de credite. Fiind societăți în dezvoltare, dobînda de 17,5% este foarte avantajoasă"*, a explicat Liviu Filipescu. Directorul Liviu Filipescu a început o adevărată campanie de lobby în județ: *„Am avut deja întîlniri cu patroni din Tîrgu Frumos și Pașcani, pentru a le arăta avantajele acestor credite. Investițiile mici pot fi consolidate, iar numărul șomerilor scade, dacă se uzează de această oportunitate"*, a afirmat Filipescu. Pentru fiecare 50 milioane lei primite, firma creditată trebuie să angajeze cîte un șomer. În cazul în care toate cele 37 miliarde credit ar fi contractate, peste 700 de ieșeni s-ar alege cu un loc de muncă. Din cele 37 miliarde lei, au fost acordate pînă acum numai 11 miliarde. **(Cătălin PRISACARIU)**


Monitorul — Ziarul care stă de vorbă cu oamenii — vă oferă
indaco Computers & Networking Software Developer
Lege Start
SERVICIU GRATUIT
de acces online la cea mai mare bază de date legislative din România
www.indaco.ro
Parola de azi: 68Z364X7


Curs calculat de BNR, 21.11.2001

31.372 lei/dolar

14.101 lei/marca

27.579 lei/EURO


Distribuitor Autorizat dialog VEGASTEL
Abonează-te la Dialog și cîștigi 30 de minute gratuite pe lună în primele 3 luni + 3 luni de abonament GRATUIT**
* în rețeaua Dialog pentru D.Inedit Practic indiferent de rețea pentru Dialog 60 pînă la Dialog 1000
**lunile 4, 6 și 8
ALCATEL 302 990.000 lei
NOKIA 3310 1.890.000 lei
Intră în Dialog cu Vegastel
Ștefan cel Mare, nr. 4 (lîngă Flanco)
Tel/fax 032/410.181, 095/30.10.10
Cuza Vodă nr. 52, tel/fax: 032/210.763


## AGENDA BANCARĂ

Creditul CAPA
• cu valori între 500 și 10 000 USD;
• termen de rambursare max. 12 luni;
• timp de obținere credit max. 20 zile;
• garanții flexibile
CAPA credite
Str. V. Alecsandri nr. 6, tel/fax: 032 / 214 084, 276 159

SÎNTEȚI ÎNTR-UN IMPAS FINANCIAR ȘI AVEȚI NEVOIE DE BANI?
COOPERATIVA DE CREDIT BANCA POPULARĂ MOLDOVA - IAȘI
INSTITUȚIE AVIZATĂ DE BANCA NAȚIONALĂ A ROMÂNIEI - PRIN HOTĂRÎREA NR. 12 DIN DATA DE 07.05.2001
ACORDĂ ÎMPRUMUTURI FOARTE AVANTAJOASE PERSOANELOR FIZICE,
CU O DOBÎNDĂ DE NUMAI 28% pe an, ADICĂ:
2,33% pe lună
AVANTAJE:
• Pe întreaga perioadă de rambursare a împrumutului, indiferent de rata inflației sau cursul dolarului, dobînda rămîne neschimbată, respectiv 28% pe an.
• Împrumutul se garantează cu giranți - nu se solicită garanții materiale.
• Nu se impun condiții - fiecare persoană poate utiliza după dorință și nevoi împrumutul acordat.
Relații suplimentare la sediul băncii - str. I.C. Brătianu nr. 20-22 sau la telefon 218 500

BRD BANCA ROMÂNĂ PENTRU DEZVOLTARE GROUPE SOCIETE GENERALE
STEJAR UN PROGRAM FINANCIAR PERSONAL
Pentru următorii 5 ani - sau 1.825 de zile - aveți planuri sigure pentru familia dumneavoastră! Doi experți financiari - B.R.D. - Groupe Societé Generale și Societatea de Asigurări Commercial Union Asigurări de Viață - vă ajută să le faceți.
Prin noua asigurare de viață "Stejar", beneficiați de avantajele unui produs de economisire și de asigurare, în același timp.
Aveți posibilitatea să vă planificați economiile pe termen mediu sau lung după un program pe care il puteți modela așa cum vă convine.
Pentru informații suplimentare, vă așteptăm la oricare din unitățile Băncii Române pentru Dezvoltare - Groupe Societé Generale.
Cu siguranța viața e frumoasă!

EDITORIAL

# Clișeul terapeutic

**Cînd cineva spune că Iașul este „capitala culturală“ a României, ieșenii se bucură. Dar această formulă magică spune mai ales ce nu este Iașul: un oraș important din punct de vedere politic și economic**

Unul din primele lucruri pe care le învață ieșenii, încă din fragedă pruncie, alături de ***„mama“, „tata“*** și ***„mi-e foame“***, este că Iașul reprezintă ***„capitala culturală“, „capitala istorică“, „capitala spirituală“*** a României. Nu trece săptămînă fără să se găsească cineva care să ne amintească aceste formule magice, care, la Iași, fac parte din formula oxigenului. Săptămîna trecută ni le-a amintit PSD, cu ocazia lansării, cu mare pompă, a ***„Manifestului pentru Moldova“***.

Pentru că Manifestul PSD este plin de referințe istorice și culturale (Ștefan cel Mare, Al.I.Cuza, Kogălniceanu, Maiorescu, Eminescu etc.), vă propun tot o lectură istorică și culturală. Mai ales că propunerile privind dezvoltarea economică făcute în document sînt scandalos de rudimentare - PSD rezervă Moldovei, într-un amestec de sămănătorism și plan Valev, rolul de rezervație agricolă a României.

Probabil puțină lume mai știe cum s-a născut formula ***„Iașul - capitală culturală“*** și în ce context a fost inventată. Actul său de naștere a fost semnat după unirea Principatelor Moldovei și Munteniei, în 1859. Prima mențiune pe care am găsit-o îi aparține lui Titu Maiorescu, care spunea, în 1866, că Bucureștiul trebuie să fie capitala politică a statului nou format prin unire, iar Iașul să fie capitala culturală. Maiorescu făcea această propunere în semn de compensație pentru Iași, care, prin unire, cedase drepturile sale de capitală în favoarea Bucureștiului. În epocă, alegerea capitalei României a provocat dezbateri aprinse, care, în cele din urmă, s-au terminat prost pentru Moldova. A doua bătălie pierdută a fost cea legată de obținerea unor drepturi speciale pentru Moldova, prin aplicarea principiului descentralizării. Un reputat jurist român observa, înaintea uniri, că românii, spre deosebire de occidentali, nu cunosc virtuțile descentralizării. Într-adevăr, formula aleasă pentru construirea statului național, în timpul lui Cuza și apoi, a fost cea a unui centralism extrem și inflexibil. Cauzele pentru această opțiune sînt mai complicate și nu pot fi detaliate aici (cea mai importantă este că centralismul a fost o demonstrație a unității naționale, făcută în fața Puterilor Garante, care se îndoiau că românii, în special moldovenii, doresc unirea). Centralismul cuzist a creat cele mai mari nemulțumiri în Iași: ieșenii îl primesc cu răceală pe noul domn chiar la sfîrșitul anului 1859, iar în 1866, după detronarea sa, sărbătoresc, după cum spun documentele, trei zile și trei nopți. Nemulțumirile s-au acumulat după mai mulți ani în care Legislativul de la București a refuzat sistematic să ofere compensații materiale sau simbolice (de exemplu, mutarea la Iași a Curții de Casație) pentru ***„sacrificiul“*** (un cuvînt canonic în epocă) făcut de fosta capitală a Moldovei. La acea vreme, în Moldova era încă foarte activă o partidă separatistă pe care memoria publică și istoriografia au trecut-o în uitare.

Bine observa Renan că ***„esența unei națiuni este ca toți indivizii să aibă multe lucruri în comun și în același timp ca toți să fi uitat o mulțime de lucruri“***. Acțiunile partidei separatiste, care cerea respectarea identității și drepturilor Moldovei, au fost fie uitate, fie diabolizate. Cîți mai știu astăzi că, în aprilie 1866, la Iași a fost o importantă manifestație separatistă la care au participat, se pare, 500 de persoane (la tentativa de revoluție din 1848 se adunaseră o mie) și care a fost înăbușită prin intervenția violentă a unui detașament muntean, ce a lăsat în urmă cîteva zeci de morți și răniți?

Prevenit asupra frustrărilor ieșenilor, Carol I va numi Iașul, încă de la venirea pe tron, ***„a doua mea capitală“*** și ***„capitală culturală“*** a României. Așa s-a născut formula, cu evident rost terapeutic și compensatoriu. Nu a fost o realitate care să impună un nume, ci un simplu mit politic compensatoriu, o ficțiune terapeutică a statului național centralizat.

Originea culturală a formulei ne face să credem că, atunci cînd cineva rostește ***„Iași - capitală culturală“***, vrea să spună nu ceea ce este Iașul, ci ceea ce nu este - capitală politică și economică. Nu întîmplător formula este însoțită mereu de un ***„dar“*** sau ***„însă“***, iar ceea ce urmează în frază după elementul adversativ este mai important. Iată, de exemplu, ce spunea mogulul Bacăului, Viorel Hrebenciuc, cu ocazia lansării Manifestului penru Moldova: ***„N-am contestat niciodată că Iașul este capitala istorică și spirituală a Moldovei, însă potențialul economic al Bacăului este mai mare decît al Iașului“.*** Așadar, Hrebenciuc ne bate terapeutic pe umăr și ne lasă în visarea noastră ***„spirituală“***, în timp ce Bacăul trage foloasele influenței politice și economice.

Cu părere de rău, probabil că Iașul ar trebui să renunțe la mitul ***„capitalei culturale“*** pentru că acesta este doar semnul frustrării masochiste și consacră declasarea. Sau ar trebui să învețe să fie nu doar ***„capitală culturală“***, ci și un oraș însemnat din punct de vedere politic și economic.

**Adrian CIOFLÂNCĂ**

PUFOIACA DE VARĂ

# Nimic nu mă mai miră

Cătălin MIHULEAC

A nu fi surprins de nimic face parte din însăși calificarea de jurnalist, dar greu de tot se ajunge la o asemenea performanță, fiindcă stă în natura umană să rămînem cu gura căscată în fața anumitor evenimente.

Pentru a evita accidentele, trebuie să ne dozăm atent efortul de a nu ne mai mira. Adică, azi nu ne lăsăm surprinși de-un fapt minor, de-un fleac, mîine nu ne va suprinde un lucru mai grav decît precedentul, și tot așa. Doar procedînd de o asemenea manieră vom evita infarctul și accidentul cerebral - febre musculare ale uimirilor - care pîndesc la colț, cu vigilență de executor testamentar.

De exemplu, destule firi fragile au sucombat cînd i-au văzut pe ***Iliescu*** și ***Rege*** flecărind ca doi amici care nu s-au văzut de-un car de ani și greu le-a mai apăsat pe umeri povara despărțirii.

Nu vreau să mă laud, dar eu chiar am scăpat de uimiri ca de un țesut adipos, și trec, în consecință, fluierînd cu nepăsare pe lîngă cele mai voit șocante știri. Nimic nu mi-ar mai putea clinti mirarea, absolut nimic, aveți cuvîntul meu. Nu m-ar mira ca ***Dan Iosif*** să fie noul ministru al Culturii, iar lui ***Viorel Catarama*** să i se încredințeze portofoliul Justiției.

Nu m-ar surprinde ca ***Viorel Hrebenciuc*** să joace în filme decorate cu figuri geometrice roșii la culoare, la fel cum nu m-ar mira ca ***Octav Cozmîncă*** să fie distribuit în baletul „Lacul lebedelor“.

N-aș fi uimit dacă, dintr-o zi, legile țării ar fi respectate pînă și de cei care le-au conceput, la fel cum la multe mile marine de mine s-ar situa uluirea, în caz că femeile din America l-ar vota pe ***Bin Laden*** drept cel mai sexy bărbat al momentului.

N-aș rămîne mut, dacă vorba de duh: „Rezist la orice, în afară de tentații“ nu i-ar aparține lui ***Oscar Wilde***, ci lui ***Constantin Simirad***. La fel cum n-aș fi nedumerit dacă aș afla că ***Partidul Moldovenilor*** a candidat, anul trecut, pe lista ***PDSR***, nu a ***CDR***, cum știa poporul, și la mijloc nu-i decît o regretabilă greșeală de tipar.

Că veni vorba, știți desigur epigrama: „Iubita mea cu ochii verzi/ Are un trup atît de mic,/ Încît ades în pat o pierz/ Și-o regăsesc la vreun amic“.

Nu m-aș minuna ca versurile să se referę aluziv la Partidul Moldovenilor, prin „trup“ înțelegîndu-se procentul din sondajele de opinie. ■

ULTIMA TUȘĂ

# Fasoanele schimbării

Val GHEORGHIU

Cum nu ne-am menajat niciodată, nici în discuția asta nu era necesar să ne menajăm. Chiar dacă acum implicațiile personale erau de o încărcătură aparte. Dialogurile cu amicul H. s-au așezat, de fiecare dată, în reconfortantă franchete. Fie ele artistice, literare, mundane. Anul trecut, după ce forțele neocomuniste reveniseră pe val, am simțit nevoia să-i spun ce gîndeam în chestiune, știind că în fibra lui vibra un iliescian nostalgic, marcat încă de unica, neuitata strîngere de mînă a fostului apartcic de Iași. Cu atît mai mult simțeam această nevoie. Cu riscul de a nu ne mai putea revedea în obișnuiții noștri parametri. Făceam amîndoi pași printre castanele proaspăt căzute și reluasem, ca de fiecare dată, subiectele picante din romanticul tîrg. Demonul de serviciu îmi tot ciocănea în membrane (în fond, amicul votase, sigur, cu Iliescu sau cu Vadim; pentru mine totuna) și nemaiputîndu-i suporta discreția opțiunii, i-am zis: Dragul meu H., uite, n-am să-ți țin acum o lecție de morală politică, ar fi nu știu cum..., dar una de estetică parcă tot m-ar tenta: după jumătate de secol totalitar, a vota în continuare în favoarea comunismului, fie el și fardat social-democrat, mi se pare de prost gust. Nu atît prostia, cît prostul gust operează aici. Știu, ai să-mi spui că e la mijloc o chestiune de consecvență privind niște valori pe care comunismul, cel puțin teoretic, le-a avansat și care ți-au convenit (prin obîrșia ta, modestă, prin umanismul tău... structural etc.), dar mi se pare absolut obligatoriu pentru un spirit cît de cît viu să-și dorească, la un moment dat, să facă și altceva. Radical altceva. După hidosul interstițiu totalitar, nu știu, dar spiritul parcă vrea ceva frumos, ceva un pic mai frumos, or, a merge, iată, la senectute, tot pe mîna social-democraților noștri de peste noapte mi se pare... inestetic. Pauză. Am mai dat un timp șuturi ușoare castanelor, după care ne-am despărțit. Ne revedem tot mai rar, nu fără a ocoli vechile noastre tentații. Din ce în ce mai anemiate însă. Și ca întîlnirile să nu cadă în posac, apelez, histrionic, la argumentul... estetic. Uite ce, mă retează H., cînd aud de... esteticul ăsta al tău, îmi vine să... Și-i iau vorba din gură: ...să tragi cu pistolul, nu?

De la schimbarea partenerului de dans la cea a partenerului de viață nu-i decît un pas, un pas de deux. Îl detaliază magistral-ironic David Lodge în „Schimb de dame“. Doi magiștri ai campusurilor universitare, despărțiți de ocean, dar amici, trec unul pe lîngă altul, în zbor de avion, fiecare propunîndu-și să ia locul celuilalt, beneficiind de generozitatea soțiilor care abia așteaptă tentanta schimbare. Parșivul romancier își pune în lucrare întreg arsenalul scriptural, pentru a nuanța, infinitezimal, situarea cazurilor în noile date conjugale. Totul, evident, într-un climat de uluitoare facilități moderne. (Inaccesibile, vai, nouă, aici, mai ales într-o materie atît de gingașă.)

Dacă tot se vorbește de irelevanța unei antinomii stînga/dreapta, atunci Vadim a dat magistrala lovitură, uitînd pur și simplu de stînga lui (ceaușistă) și plasîndu-se, voios, într-o dreaptă (extremistă). Ce vreți, se plictisise și el!

Schimbarea cum bate vîntul. De la răsărit. De la apus. A pictat, o parte din viață, ca Repin. Și n-a dus-o rău: a stat excelent cu purpuria „comandă socială“. La micul dezghet (cu voie de la poliție) a schimbat macazul: a pictat ca, pardon, Klee. Dar n-a mai dus-o tot așa de bine. Acum a revenit la Repin, iar la ușa atelierului său clienții stau la coadă ca la coadă. Dacă (îndrăznesc să spun) nu e, cumva, carență de caracter, atunci sigur e una de virilitate. A spus-o mai pe șleau fudulul Gauguin avînd în vedere chiar fuduliile.

Superba Nicole Kidman (pe care, fascinat, am văzut-o săptămîna trecută în lejerul musical „Moulin Rouge“), despărțită de Tom Cruise, își contraria amicii cu schimbarea (nu neapărat intimă) a partenerilor. Cum era văzută la brațul unui bărbat, cum se vorbea de o nouă legătură: „Nicole, o avertizau prietenii, știi ceva, n-am chef să mă bag în chestia asta!“

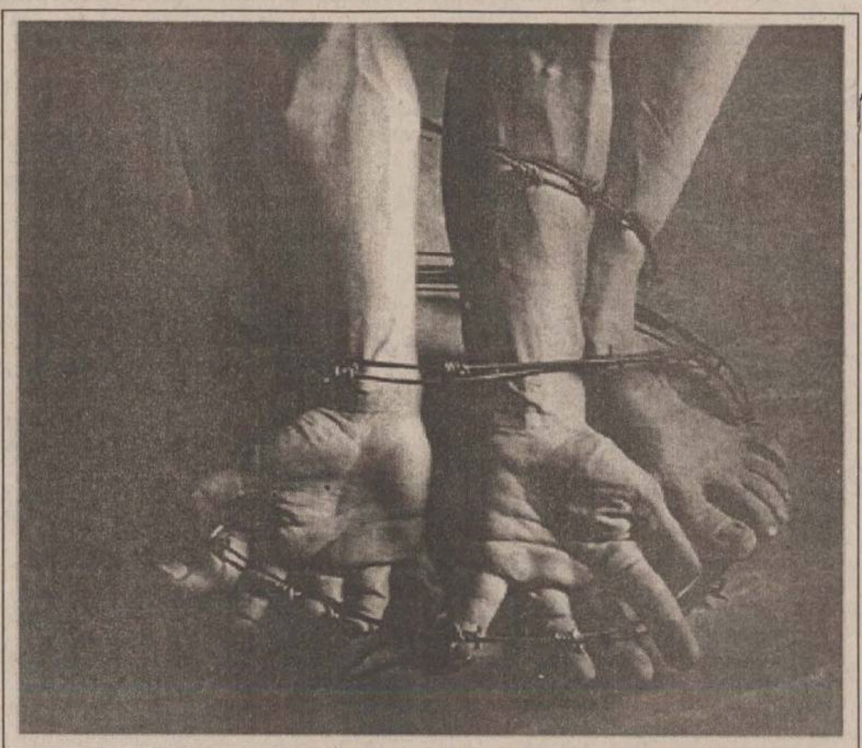

Scenă. Bărbatul cu inima sfărîmată destăinuindu-se prietenului său: „Soția mă înșală“. Acesta-i oferă soluția: „Fă dragoste cu ea o dată pe zi; și fix într-un an ai s-o vezi moartă“. Cincizeci și una de săptămîni mai tîrziu, în scenă își face apariția soțul încornorat, într-un scaun cu rotile, împins de soție. Îmbrăcată într-o fustiță de tenis și ținînd sub braț o rachetă. Îi aranjează pernele, îl sărută, el e deja un cadavru viu. „Odihnește-te, dragule, îi spune, mă întorc imediat, după partida de tenis, foarte curînd“. În urma ei, soțul, jubilînd, către public: „Ea habar n-are că i-a mai rămas doar o săptămînă de trăit“. E genul de anecdotă după care se topește monstrul academic intercontinental Ravelstein, apelînd pentru asta la nesecata mînă a prietenului său, naratorul din recentul roman omonim, alias Saul Bellow (Nobel, 1976). Asta, așa, ca să mai schimbe un pic ștaiful de campus cu relaxata deriziune.

Istoria picturii românești e o perpetuă schimbare. Schimbare de canon, schimbare de optică personală. Dacă nu avem în vedere canonul pre-Aman, oricum nestructurat, apoi cel postmodern, la fel de precar aglutinat, atunci putem numi două mari orientări: 1. cea inaugurată de însuși Aman și întinzîndu-se, neconvulsiv, pînă după al doilea război mondial; 2. cea consecutivă acesteia, încă în curs de manifestare, dar cedînd (și prin vîrstă biologică) haosului stilistic al erei digitale. Seria glorioasă Aman, Grigorescu, Andreescu, Luchian, Petrașcu, Pallady, pînă la Ciucurencu, Baba și-a consumat evoluția prin „anularea“ calmă a antecesorului, păstrîndu-și intactă substanța autohtonistă, cu inevitabile contaminări apusene. Următoarea serie, suportînd apăsarea ideologicului, dar rezistînd demn prin cîtiva artiști de caracter, a cunoscut o diversitate spectaculoasă de abordări tematice și formale. Dacă e să numim o schimbare radicală, o fractură, s-o facem în raportarea, oricum precaută, la ce se întîmplă acum în curentul globalizant al... formelor fără fond. Imposibil de catagorisit, sintetizat, omologat. O va face (poate), cu mai aplicată detașare și exactitate, mintea care își va aroga nebănuita încă modificare somatică.

Schimbarea! Schimbarea!, strigau amărîții în '96. Preluaseră și ei, bieții veșnic nehaliți, lozinca venită de undeva, de-acolo de unde forțele autentic democrate gîndeau la o cu totul altă schimbare, cea mentală, evident, și o pliaseră pe stomacul lor: păpică să fie, că muncă... Schimbarea! Schimbarea!, strigau. Și tot cu gîndul la păpică au strigat iar în 2000: Schimbarea! Schimbarea! Și tot așa... ■

PIATRA DIN CALDARÎM

# Orașul de lîngă noi

Ionel OANCEA

Prinși în vîrtejul grijilor zilnice, alergînd cu osteneală spre neputința zilei de mîine, lăsăm în părăsire oarbă multe motive de bucurie. Între ele, frumusețile domestice ale orașului, care cer doar efortul de a le băga în seamă. Modalitate de consum estetic ce ne-ar face nu doar mai sensibili, mai umani, dar și mai comunicativi, mai dispuși la împărtășiri comunitare.

De regulă, fălirea cu Iașul se sprijină pe marginea mereu mai secătuită de uzură, compusă din punctele radioase ale cîtorva monumente devenite clasic reprezentative si a căror vitalitate artistică. naivi, mai credem că o putem trăi. Din acest schematism comportamental au pierit spații și case rafinate, împrăștiate în fragmente dulci aproape la fiecare colț de stradă. Că este așa o dovedește sărăcia inacceptabilă a arhitecturii noilor case construite în ultima vreme sau aflate în curs de construire.

Sărăcie cu atît mai de neînțeles cu cît expresivitatea fragmentelor trecutului, considerate minore, este uluitoare. În acest sens, se poate face ușor o demonstrație adunînd dintr-un perimetru urban restrîns cîteva exemple de arhitectură a intrării, moment major, cu putere de simbol, în relația unei case cu exteriorul, prin care se pune în evidență deschiderea efectivă a unei limite printr-o întreagă poveste de forme. Avem în ***fig. 1*** o poartă misterioasă, monumentală, deschisă către alta, rămasă în părăsire dar nelipsită de farmecul cald al unei libere interpretări de forme clasice. În ***fig. 2*** se ivește, într-un echilibru rafinat, superb, simbolul antic al trecerii, redesenat în grila neoclasică franceză și integrat în lumina specifică a spațiului ieșean.

În ***fig. 3*** răzbate surpriza unei invenții expresive, născute într-un imaginar orgolios, în timp ce în ***fig. 4*** redescoperim imaginea durabilă a unui trecut specific românesc. Avem sub ochi o diversitate de soluții pentru aceeași temă arhitecturală, care fac totuși parte din aceeași lume solidă, echilibrată, armonioasă de forme plastice.

Din nefericire, este o lume părăsită, neînțeleasă. Nu în paguba ei, ci a noastră, a tuturor, ca trăitori și consumatori ai spațiilor cu adevărat urbane. ■

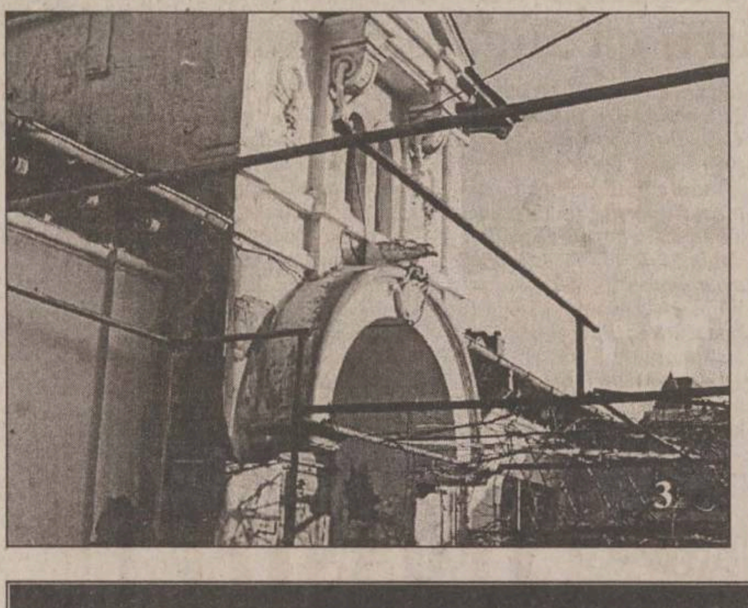


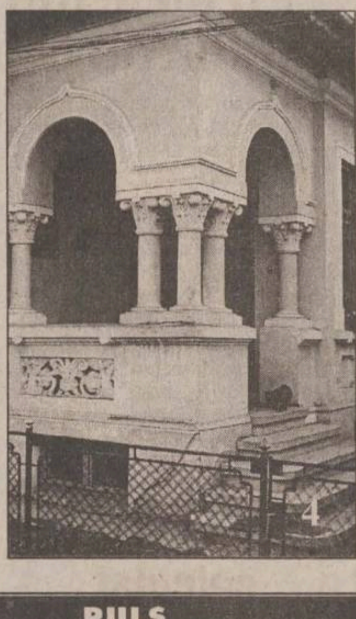


ȘEVALET

# Eul și masca...

Valentin CIUCĂ

Livrăm continuu, supraabundent la tarabele zilei masca noastră socială, în speranța că se vor găsi cumpărători naivi gata să confunde marfa cu ambalajul. Masca intră în jocul unei duplicități contractuale exprimată în preț. În illo tempore masca avea destinație rituală cu finalitate purificatoare sau întreținea credința în benefice exorcizări. Primitivismul ei și simbolica imediată a determinat artiștii neconformiști să-i releve plasticitatea și expresivitatea artistică. Cu un secol și ceva în urmă arta africană, polineziană, scenele funerare din piramidele egiptene au înflăcărat imaginarul și au condus la valorificări strălucite. Arhaicul a devenit materie primă pentru moderni. Tot astfel s-au petrecut lucrurile și cu stampa japoneză.

Valentina Druță, expozanta de la Centrul Cultural German, reia motivul și-l trece prin filtrele unui spirit tînăr, marcat de succesive aluviuni culturale dar și de dorința redeschiderii unui dosar nefinalizat încă. Viziunea ei, proteică în deschideri simbolice, motivată pictural, se structurează pe o axă a timpului înțeles ca durată. Plonjonul în arhaitate are ambiția identificării simbolurilor, mesajelor ascunse în profunzimea lor cu gîndul la o altă lectură cu valoare de necesară recuperare. Unei asemenea explorări îi asociază un instrumentar adecvat: decupaje revelatoare, citate, transcrieri, interpretări subiective. În spațiul compozițional, divizat în casete oarecum independente, plasează elementele unei istorii vizuale vii, emblematice.

Orizonturile culturale vaste, liniile lor de forță, marca unei indubitabile specificități se asociază în compozițiimeditație cu final întotdeauna deschis. Cine privește departele are, ipotetic cel puțin, și șansa de a avea acces la profunzime.

Măști africane, mumii egiptene, măști minoice sau din tezaurul de la Micene exprimă dorința unei preocupări în spațiul picturii. Este vorba despre un elementar exercițiu de admirație ca preparativ necesar în vederea unor noi sinteze. Dificultatea constă în impresia de artificiu intelectual, dificultate surmontată prin organizarea elementelor și sugestivitatea plastică a ansamblului.

O altă direcție explorată de Valentina Druță e cumva complementară primei: nostalgia obîrșiilor. Originea lumii, a vieții, mitul adamic, erotica cuplului etc. devin teme de reflecție și exprimare artistică. Rețin imaginea simbolică a omului ideal surprins în viziunea lui Vitruvius și cea, derizorie, a omului real, marcat de toate relele lumii. În fond, asocierea celor două imagini are sensul unui lucid memento adresat celor ce refuză din plictis sau neputință banchetul spiritului.

Viziunea, complementară, a cuplului primordial este o delicată poveste de dragoste. Adam are grația lujerului de crin, în timp ce Eva e corola înmiresmată a florii ce cheamă în adîncuri.

Eului, măștii le trebuie asociate alte elemente de recuzită compozițională. Între acestea, oglinda. Deformatoare sau nu, ea restituie imagini iluzorii, fie că sînt flatante sau nemiloase. Linii ample, arcuite voluptuos sau angular-inhibante, ele compun, dincolo de arhitectura cărnii, un poem suprarealist. Cromatica mizează pe succesive acorduri de ocruri, brunuri temperate și, deloc surprinzător, pe benzi aurii monocrome. Umbrele, folosite rar, exprimă și ele drama dublului. În fapt, alte măști, aceeași piesă... ■

PULS

## La fabrica de vinuri, privatizarea se lasă cu cîntic?

O privatizare foarte ghiurghiulie cică se pregătește în aceste zile la fabrica de vinuri, stimați consumatori. Pentru această achiziție deja s-au avansat mai multe oferte, care mai șturlubatică decît alta. Însă printre acestea, zic sursele noastre, figurează la loc de cinste una care ne-a atras atenția, nu de altceva, să știți, ci doar pentru că vine din nord-vestul patriei. Ce importanță are acest banal azimut cardinal? Păi, are, pentru că, după cum cetitorii noștri mai vechi își amintesc probabil, nu cu mult timp în urmă derectoriul iconom al fabricii de vinațuri a fost o țîră pe la răcoare, împreună cu un biznismen originar exact din nord-vestul țării, în urma unor biznisuri neclare.

Ce-au dres ei și ce-au uns, cert este că nu după mult timp au ieșit afară și, auzim, s-au pus din nou pe treabă. Oare cu nord-estul să nu fie nimic? Să fi trecut doar acceleratul?

## Rachetă Patriot i-o coace bufonului

Deputatul peremist Mucosu cică invită din greu ziariști ieșeni la Congresul partidului de sîmbătă, ademenindu-i că vor fi mari, ba chiar foarte mari surprize. Acuma, ce să spunem, știm și noi căci la tronul bufonului național va atenta cu candidatură și deputatul Rachetă Patriot de Iași. Mai știm și că, dacă nu-i iese șmecheria, Rachetă se va îndrepta direct și teleghidat spre pesedeu.

Mai mult, bănuiam și noi că nu este exclusă o lucrătură a securiștilor aplicată bufonului, pe motiv că a întinat înaltele idealuri ale bufoneriei.

Dar, cînd auzim că aliat în această riscantă afacere este și Mucosu, parcă ne-am cam lămuri că nu va fi nici o surpriză. În fine, Congresul vorbește, și cînd dă și cînd primește. ■

SCRISOARE DESCHISĂ

# Prezentul acuză edilii Iașului!

## ■ primarului Constantin Simirad, prefectului Corneliu Rusu Banu

La începutul lunii noiembrie 2001, pe postul de televiziune a avut loc dezbaterea cu tema: „Asigurarea căldurii și a apei calde, în această iarnă“, avînd ca invitati: directorul general RADET, primarul general al Capitalei și, prin telefon, au participat și directorii de la RAT Iași, Cluj și Oradea.

Cine a urmărit această emisiune a reținut că problema asigurării căldurii și a apei calde, respectiv asigurarea banilor pentru aprovizionarea stocurilor de carburanți, nu se poate rezolva în ședințe și dezbateri, indiferent la ce nivel ar fi organizate.

Trebuie găsite soluții pentru măsurarea și plata corectă și la termen a acestor servicii.

În acest sens, se propunea un program national pentru contorizarea blocurilor și scărilor, din fonduri de la bugetul de stat și local sau cu credite de la BEI, așa cum a procedat Primăria Capitalei, obținînd un credit de 50,5 milioane euro.

Această actiune trebuie continuată prin contorizarea apartamentelor, respectiv montarea robinetilor termostatați și a repartitoarelor electronice pe corpurile de încălzit, care permit reglarea și măsurarea energiei termice, funcție de confortul dorit și puterea financiară a consumatorului.

***Domnule prefect Corneliu Rusu Banu,***
***Domnule primar Constantin Simirad,***

De ce această dezbatere ați programat-o în luna noiembrie, și nu în luna august?

Știti de ce o treime din asociațiile (cca. 300) au datorii la RAT? Cunoașteți cauzele neplății acestor servicii?

În primul rînd, trebuie reținut că majoritatea asociațiilor sînt fostele asociații de locatari, organizate pe zone, cuprinzînd mai multe blocuri, care nu au puterea de control și actiune juridică asupra locatarilor.

Foarte putine sînt asociatiile de proprietari, înființate și organizate pe scări (blocuri) cu respectarea prevederilor din Legea 114 și HG. 1275.

Prima actiune a Serviciului (Directiei) din cadrul Primăriei ar trebui să fie cea de verificare și reorganizare a asociatiilor de proprietari, care să dea putere de control și actiune asupra celor care nu respectă prevederile Statutului și Acordului de asociere privind plata la termen a cheltuielilor și serviciilor. Una din cele mai grele probleme, de care nici nu ați pomenit în dezbaterea avută joi, 15.XI.2001, este pretul exagerat de mare al gigacaloriei.

În iarna trecută, cu mare greutate, două treimi din asociații au reușit să-și plătească întreținerea. Ce se va întîmpla în această iarnă, cînd prețul gigacaloriei aproape s-a dublat și, prin hotărîrea Consiliului Municipal Iași, s-a anulat și subvenția statului?

***Domnule prefect,***
***Domnule primar,***

Rețineți, vă rog, că cei care au bani și-au montat centrale termice de apartament, scară sau bloc, iar cei care au rămas pe varianta RAT sînt săraci și din ce în ce mai săraci.

De ce v-ați coalizat, la propunerea RAT, de a debranșa încă 120 de asociații? Crede dl. primar Simirad că, amenințînd administratorii și președinții de asociație, va reuși să determine pe cei săraci (pentru că aceștia sînt datornici) să renunțe la bucata de pîine neagră pentru copii și să plătească încălzirea?

***Domnule prefect,***

Aveți și sprijinul populației Iașului pentru a determina pe dl. primar Simirad și Consiliul Municipal Iași să revină la hotărîrea luată de anulare a subvenției statului din prețul gigacaloriei, cel puțin pentru această perioadă grea, cînd sărăcia crește, în loc să scadă.

De asemenea, cred că nu este prea tîrziu de a actiona și mobiliza toți factorii pentru:

a) asigurarea fondurilor din bugetul de stat și local pentru contorizarea blocurilor și scărilor, respectiv montarea apometrelor pentru apă caldă și a gigacalorimetrelor pentru energia termică;

b) popularizarea actiunii de contorizare a apartamentelor, respectiv montarea robinetilor termostatați și repartitoarelor electronice furnizate de FGH (Fluid Grup Hagen) Oradea, firmă care are puncte de lucru în mai toate orașele din Ardeal;

În Iași trebuie să înceapă această acțiune la un bloc (scară) pilot, cu sprijinul RAT, care trebuie să aprovizioneze și să monteze această aparatură la solicitarea unei asociații de proprietari;

c) existînd posibilitatea măsurării consumului individual de apă caldă și căldură, se poate începe contractarea individuală pentru prestarea acestor servicii, așa cum o practică S.C. „Electrica“.

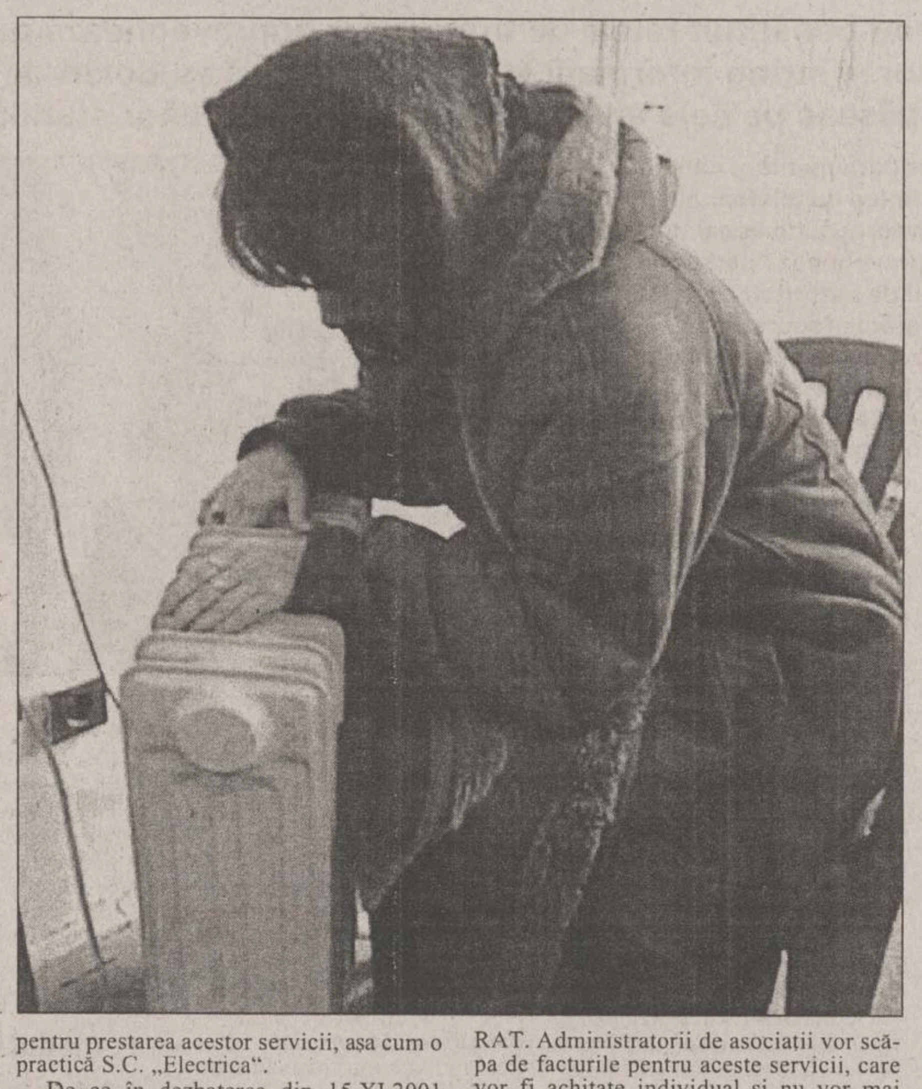

De ce în dezbaterea din 15.XI.2001 nici nu ați amintit de aceste acțiuni? Cine se împotrivește? RAT? De ce? Proprietarii de apartamente vor plăti strict cît doresc să consume. Nu vor mai suporta pierderile de căldură din magistralele termice ale RAT. Administratorii de asociații vor scăpa de facturile pentru aceste servicii, care vor fi achitate individual și nu vor mai putea folosi banii încasați în alte scopuri.

Domnilor, gîndiți și acționati pentru viitor! Prezentul vă acuză!

**V. DOBRIN**

PULSUL ORAȘULUI

# Siguranța cetățeanului, căutată cu lumînarea

**Cînd avem nevoie urgentă de ajutorul unui polițist, de foarte puține ori îl putem găsi la locul și timpul potrivit. Noii șefi ai Inspectoratului Județean de Poliție Iași au regîndit și reorganizat sistemul de lucru al celor ce trebuie să vegheze la ordinea și liniștea publică, mărind numărul patrulelor, dar și așa efectivul de polițiști este insuficient. I-am întrebat pe ieșeni dacă se simt în siguranță pe stradă și dacă, în cazul unei agresiuni, cred că pot găsi un polițist.**

### Constantin Parfeni, 51 ani, administrator asociație de locatari

În ziua de azi, nu te simți în siguranță chiar dacă ești baricadat în propriul apartament; dacă ești acasă și au bănuieli că în casă se află diferite valori, infractorii găsesc metode, pentru că știu cînd și cum să atace. Asta se datorează, în primul rînd, sărăciei, care-i obligă pe unii să găsească mijloace de existență, mai puțin munca. Într-o anume situație, am prins o țigancă cu mîna în buzunarul unei femei; în loc să găsesc un polițist sau un gardian, am dat peste țiganii care o păzeau de la distanță. Dacă am scăpat nebătut, a fost pentru că unul dintre țigani mă cunoștea oarecum. Dacă îmi doresc ceva, în calitatea mea de cetățean, e ca polițiștii și gardienii să nu întoarcă spatele celor care apelează la ei, să-și respecte statutul și jurămîntul de polițist. Prezența lor ar trebui să ne garanteze siguranța deplasărilor noastre. Prin lege, ei sînt protejați, pentru că poartă o uniformă, dețin armament, dar pe noi, oamenii de rînd, cine ne protejează?

### George Viziteu, 28 ani, instalator

Ca să fiu sincer, nu mă simt în siguranță nici acasă, nici pe stradă, la cîte minuni se întîmplă, și cred că Poliția e conștientă că oamenii și-au pierdut încrederea în ea. Rămîne de văzut care vor fi efectele noilor măsuri, dar eu sînt sceptic. N-am suferit nici o agresiune pe stradă, dar cred că greu poți să găsești polițistul atunci cînd ai neapărat nevoie.

### Călin Luca, 39 ani, inginer

Dacă e adevărat că un polițist acoperă 24 ha, aproape că nu te simți în siguranță, iar securitatea casei ți-o oferi în măsura în care poți. Poliția, cel puțin acum, nu-și face simțită prezența și de aceea cred că numărul de polițiști ar trebui considerabil sporit. În cazul unei agresiuni trebuie să bănuiești pe unde patrulează ei, dar pentru că aria pe care trebuie să o acopere e așa mare, e greu de crezut că poți aveți sorți de izbîndă.

### Vasile Dobrin, 63 ani, pensionar

Nu cred că e cineva care se simte în siguranță pe stradă, în țara asta. Deși de siguranța cetățeanului se ocupă și jandarmii, și gardienii, deși s-au înființat servicii de pază, nu se reușește nici măcar acoperirea zonelor periculoase. Ni s-a promis că vor fi supravegheate mijloacele de transport în comun și tot așteptăm, pentru că realitatea e alta.

Din cîte știu, nu au nici dotarea necesară pentru a face față condițiilor actuale. E periculos și ziua să mergi pe stradă, n-ai curajul să mergi la un spectacol dacă stai într-un cartier mai îndepărtat. Am mai văzut rar, seara, cîte o patrulă. Totuși, în Iași, cu excepția furturilor, parcă totuși e liniște, față de alte orașe. Numărul polițiștilor, dotarea dar și calitatea oamenilor lasă de dorit; au intrat, de exemplu, în serviciile de pază tot felul de oameni fără nici o pregătire (chiar militară), unii dintre ei fără minimă educație. Pentru perioada asta de tranziție, statul ar trebui să intervină foarte serios în dotarea Poliției, să facă ordine în serviciile de pază, care s-au înmulțit nejustificat, și să selecteze riguros viitoarele cadre ale organelor de ordine.

### Maria Macri, 55 ani, asistentă medicală

Fără să fi avut nevoie, din cîte am văzut, sînt sigură că nu-i găsești cînd trebuie. Pentru a fi în siguranță pe stradă îmi iau singură măsurile de rigoare, nu mă las în baza polițiștilor că e strada păzită și nu pot păți nimic. Decît să fie gardieni, polițiști sau mai știu eu ce și nici unul să nu-și facă datoria, mai bine să fie o singură instituție care să trimită oamenii acolo unde trebuie și să fie eficienți. Dac-ar fi eficienți, s-ar mai auzi atîtea?

### Larisa Iordache, 25 ani, informatician

Da, mă simt în siguranță. În plus, nu am pretenția ca la fiecare pas să găsesc pe stradă un polițist, pentru că sînt destul de puțini și au foarte multe atribuții. Personal, nu i-am solicitat niciodată, însă cunosc cazuri în care au fost destul de rapizi și au răspuns imediat.

**A consemnat**
**Rodica BÂRZU**

FIR DIRECT

### Reordonarea frecvențelor la RCS dezavantajează posesorii de televizoare alb-negru

■ *Eugenia Ionescu, b-dul Socola nr. 14, bl. 14:* „Vă sun în numele mai multor locatari, în legătură cu firma tv prin cablu RCS - care, de cînd a modificat frecvențele, ne pretinde să dăm o sumă de bani pentru un modul care, zic ei, ne-ar ajuta să prindem mai bine sonorul. Nu înțeleg ce modificări au făcut și, dacă le-au făcut, de ce mai trebuie să dăm niște bani?“

Contactat telefonic, ***domnul inginer Aurel Bărbuță, administrator rețea în cadrul televiziunii prin cablu RCS,*** ne-a declarat: „Modificările pe care le-am făcut, respectiv o reordonare a frecvențelor, nu permit televizoarelor alb-negru norma de sunet pe care o transmitem.

Precizez că norma de sunet pe care am adoptat-o este cea utilizată în Uniunea Europeană; la noi în țară nu era introdusă decît pentru anumite canale.

În momentul de față se impune acest lucru deoarece tot ce se produce în Uniunea Europeană în materie de receptoare nu ajunge și pe piața românească.

Noi nu sîntem vinovați că respectivele persoane nu-și pot permite un televizor color, dar nici nu putem renunța la modificarea frecvențelor de care beneficiază alți zeci de mii de ieșeni.

În plus, noi nu le-am cerut o sumă de bani, ci doar am făcut o informare, în ideea să-i protejăm pe abonații care au televizoare alb-negru. Le-am recomandat să-și cumpere un modul de sunet care se găsește în comerț și care nu costă mai mult de 30.000 lei.

Ideea a fost să nu profite de dînșii depanatorii tv. care le-ar putea pretinde sume mari de bani pentru această plăcută.“

### Groapa din strada Gîndu a dispărut

■ *Mihai Cruceanu, str. Uzinei nr. 2:* „De trei săptămîni, pe str. Gîndu s-a lucrat la o conductă avariată. Lucrătorii de la CET au venit, au reparat-o, dar acolo a rămas o groapă de aproximativ 5 metri diametru. Zona este destul de circulată și de aceea consider că situația este destul de gravă.“

***Inginerul Radu Luca, purtător de cuvînt al CET,*** ne-a declarat că situația prezentată de dl. Cruceanu este reală. Însă astăzi (n.r. luni, 19 noiembrie) groapa a fost astupată, iar angajații CET au montat pavaje.

### Tensiunea curentului electric pe strada Podișului va ajunge la parametri normali abia la sfîrșitul anului

■ *Maria Zăstăuceanu, str. Podișului nr. 5A:* „Tensiunea curentului electric este foarte slabă, de aceea nu ne putem uita zile întregi la televizor. Televizorul se strică, frigiderul - la fel.

Vă rog, dacă aveți posibilitatea, veniți să vedeți că nu se aprind becurile. Am sunat la 929, dar nu ne ia nimeni în seamă. Problema aceasta durează de ani de zile.“

***Dl. inginer Lucian Luca, purtător de cuvînt al S.C. „Electrica“,*** ne-a declarat: „Problemele ieșenilor din strada Podișului vor fi rezolvate pînă la sfîrșitul anului datorită unei lucrări în valoare de 1,5 miliarde de lei, care a fost deja începută. Deci, acolo casele au luat-o înaintea rețelei.

În zonă s-au construit foarte multe vile, iar rețeaua a fost dimensionată pentru un anumit consum. Creșterea rapidă a consumului de energie electrică este cauza care a dus la calitatea slabă a energiei electrice în zonă.“

### Blocul 571 din strada Toma Cozma nu a avut căldură din cauza problemelor la subsol

■ *Felicia Farcaș:* „Pe strada Toma Cozma, din Păcurari, la blocul 571, nu a fost căldură în acest an. Este mai cald afară decît în casă. S-au făcut demersuri repetate la administrator, la RADET - au promis, dar nu a venit nimeni.“

***Inginerul Vasile Enache, director tehnic al RADET***, ne-a declarat: „Locuitorii din blocul respectiv nu au primit căldură deoarece au probleme la subsolul clădirii. Însă astăzi (luni, 15 noiembrie n.r.), vom începe furnizarea agentului termic și în blocul 571.“

### Calculul energiei termice pe apartament

■ *Cornelia Ursu - Iași:* „Vreau să aflu care sînt criteriile care stau la baza calculării gigacaloriei consumate pe cameră“.

„La modul general, calculul energiei termice pe apartament se face pe suprafața radiantă, pe numărul de calorifere și tevi care trec prin apartamentul respectiv și, din cîte știu, administratorii o împart pe suprafața locuibilă“, a precizat ***inginer Vasile Enache, director adjunct al RADET.***

### Fără căldură, din cauza celor care nu plătesc

■ *Toader Balan, bulevardul Chimiei nr. 31, Iași:* „Copiii mei, care locuiesc în strada Parcului nr. 6, bl. E24, Asociația AC1-PT Metalurgie, de mai bine de două săptămîni nu au căldură. Au copil mic și e inuman prin ce trec. Deși plătesc, ei nu știu de ce nu au căldură. Ce mai vrea RADET-ul?

Să-i oblige pe ieșeni să se mute în bordeie pentru a-și putea face foc? La bloc nu mai e de trăit“.

De ce nu au căldură copiii dvs. vă explică **Mihaela Ilean, purtător de cuvînt la Termoservice:** „Blocul E24, format din 19 apartamente, are, la 31 august 2001, 16 luni neachitate, ceea ce înseamnă o datorie de 134.186.677 lei.

Familiile debitoare vor primi somații și, dacă în termen de cinci zile nu vor achita restanțele, vor fi chemate în judecată. Din cauza debitelor mari, sînt afectate și familiile care plătesc“.

Consiliul director:
Alexandru LĂZESCU - președinte
Cezar CALUSCHI
Dan RADU
Gabriel RUSU
Toni HRIȚAC

Director economic:
Antoneta Filip
Director vînzări publicitate:
Oana Asaftei
Director de marketing:
Cătălin Iftimie
Director difuzare-productie:
Mihai Sîrbu

Director General: Dan RADU
Director Executiv: Gabriel RUSU

COLEGIUL EDITORIAL Monitorul

Redactor șef: Toni HRIȚAC
Redactor șef adjunct: Sorin SIMON
Redactor șef adjunct: Gabriel GACHI
Editor coordonator: Florin NICULA
Secretar general de redacție:
Ivona BURDUJA

ȘEFI DEPARTAMENTE: ■ Subredacția București: Sorin Moisă ■ Eveniment național: Claudiu Raus (int. 109) ■ Speciale: Nicolae Manoliu (int. 105) ■ Sănătate: Mihaela Cănănău (int. 105) ■ Administrație: Gabriel Gachi (int. 105) ■ Învățămînt: Emilia Chiscop (int. 105) ■ Economic: Florin Nicula (int. 117) ■ Sport: Nicolae Grecu (int. 107) ■ Redactor de serviciu: Rodica Bârzu, Aurel Oancea (int. 124) ■ Telefonul cititorului: 271.271 ■ Fotoreporteri: Constantin Plop, Silvian Stănișor ■ Grafică: Cătălin Zaharia ■

Consiliul cititorilor: Cristina Aluculesei, Neculai Bortă, Irina Mihaela Dorin, Irina Daschievici, Dumitru Dumitrache, Cătălina Farcaș, Neculai Hurmuzache, Rodica Iacob, Petru Oarză, Mihai Părhăuțanu, Costică Popa, Florin Pricop, Georgeta Plugariu, Gheorghe Păduraru, Lucia Preotescu, Mihaela Poiană, Ioan Romașcu, Cornelia Ursu

Sesizări și reclamații în legătură cu abonamentele : telefon 032-216.112, între orele 8,00–16,00.

Tipar offset: MULTIPRINT, Iași str. Sf. Lazăr nr. 49, tel. 032/230060

REDACȚIA ȘI ADMINISTRAȚIA: Iași, str. Smîrdan nr. 5 ■ Tel. 271333 (centrala); 271271 (redactor de serviciu) ■ Fax 270415 ■ Publicitate tel.: 252294, fax 276725 ■

Abonamentele se pot face la orice Oficiu Poștal din țară. Distribuitor: S.C. Media Distribution S.R.L.

Publicațiile Monitorul - Curentul sînt mărci înregistrate ale SC Dramiral Group SA București

DAS INSTALAȚII
deschide un NOU MAGAZIN !
în Str. I.C. Brătianu nr. 20-22
(sensul giratoriu din lingă Filarmonica)
✓ centrale termice
✓ calorifere
✓ fitinguri și țeavă multistrat
✓ sanitare
Prețuri și Calitate deosebite !

Whirlpool împreună cu magazinele GIREXIM UNIVERSAL, FREZIA UNIVERSAL, EMI îţi prezintă maşinile de spălat cu

Al 6-lea simț

Imaginează-ţi cum este să fii primit într-un magazin aşa cum îţi doreşti tu! Imaginează-ţi o atmosferă caldă şi primitoare, creată special pentru tine: surprize şi perfecţiunea celui de "Al 6-lea Simţ". Experienţa trăită în fiecare vineri şi sâmbătă în magazinele noastre* va fi cu siguranţă memorabilă! **Alege Whirlpool! Aduce calitate vieţii!**

* Iaşi: GIREXIM UNIVERSAL - Complex MOL, etaj 1; FREZIA UNIVERSAL - Bd. Alexandru cel Bun 36; EMI - Independenţei 19, Bl. 5.

NORD'EST
100.4 FM
RADIO

## NOUTĂȚILE ZILEI

### Rusia vrea drept de decizie în NATO

Rusia vrea să obțină *„un drept de exprimare“* care să-i permită să intervină pe picior de egalitate cu țările membre ale Alianței în procesul decizional al Alianței - a declarat, ieri, ministrul rus al Apărării, ***Serghei Ivanov. „Principiul propunerilor noastre constă în crearea unui nou mecanism de cooperare, la egalitate cu țările membre ale NATO, a Rusiei, pentru ca aceasta să aibă dreptul de a se exprima, dreptul de a lua decizii“***, a declarat ministrul rus, înaintea sosirii secretarului general al NATO, ***George Robertson***, în țara sa, pentru o vizită de trei zile.

După atacurile teroriste de la 11 septembrie din Statele Unite, Rusia și-a schimbat atitudinea față de NATO, acceptînd faptul că nu se poate opune unei viitoare extinderi a Alianței și că aceasta nu mai este o amenințare pentru Federația Rusă.

### 40% din prostituatele de la Roma sînt românce

Jandarmeria italiană apreciază că, în fiecare seară, la Roma se prostituează 2.000 - 3.000 de persoane, circa 40 la sută fiind tinere originare din România, controlate de mafia albaneză. Multe dintre prostituate provin din Albania, Ucraina, Rusia, Republica Moldova, Bosnia și Nigeria.

### Iliescu vizitează Grecia

Aflat într-o vizită de stat la Atena, președintele ***Ion Iliescu*** a declarat, ieri, la finalul întîlnirii cu președintele elen, ***Constantinos Stephanopoulos***, că relațiile bilaterale româno-elene constituie un ***„parteneriat special“***. Iliescu a apreciat poziția Greciei pentru sprijinul acordat ca țara noastră să fie admisă în Consiliul Europei, cît și pentru a semna Acordul de asociere la Uniunea Europeană. Iliescu și-a exprimat speranța că și în viitor investițiile grecești în România vor fi la fel de substanțiale ca și pînă acum.

### Un miliard de lei pentru organizarea Zilei Naționale

Guvernul a decis, în ședința de ierri, să acorde autorităților locale din Alba Iulia suma de un miliard de lei pentru organizarea acțiunilor care vor avea loc la 1 decembrie în acest oraș, cu ocazia sărbătoririi zilei naționale a României, a declarat purtătorul de cuvînt al Executivului, Claudiu Lucaci.

El a precizat că, în perioada următoare, Guvernul va organiza și alte acțiuni, precum Ziua Constituției și Comemorarea Victimelor Revoluției din 21 decembrie 1989. ***“Pînă săptămîna viitoare, vor fi definitivate și alte elemente ale acestor acțiuni, precum participarea membrilor Cabinetului la diverse manifestări”***, a spus Lucaci.

Anunț stupefiant al Comisiei SRI

# Telefoanele parlamentarilor sînt ascultate de firmele de pază

**■ în întreaga țară s-au constituit rețele de firme, care supraveghează pas cu pas viața personalităților și strîng informații ■ firmele de pază au dotări de un înalt nivel, ce le depășesc pe cele aflate la dispoziția instituțiilor statului ■**

**Plecînd de la sesizările unor parlamentari, care se plîngeau că au probleme tehnice cu telefoanele, SRI a descoperit că acestea sînt interceptate ilegal de firme de pază și protecție. Ele supraveghează persoane cu funcții de decizie în instituții de autoritate ale statului, urmărind baze de date cu caracter secret sau confidențial, scopul fiind compromiterea, șantajul și traficarea. Deși nu crede că în spatele acțiunilor de ascultare a telefoanelor s-ar afla comenzi politice, Comisia SRI apreciază că structurile ilegale ar putea avea acces la informații de interes național.**

**După anunțul șefului Comisiei SRI, Ion Stan, parlamentarii vor fi mult mai atenți despre ce discută la telefon**

Președintele Comisiei SRI, ***Ion Stan,*** a declarat, ieri, că o serie de parlamentari au sesizat că telefoanele le sînt interceptate, iar verificările efectuate au evidențiat că SRI nu a făcut aceste interceptări și că ele au fost realizate ilegal de firme de pază și protecție. Ion Stan a infirmat că aceste interceptări ilegale ar avea vreo tentă politică sau că în spatele firmelor s-ar afla partide politice. El a precizat însă că a existat o „afluență“ de parlamentari, care au sesizat astfel de situații.

Într-un material amplu, Comisia SRI a detaliat aspecte privind apariția și evoluția unor structuri informative ilegale, care funcționează sub acoperirea unor societăți de protecție și pază. În prezent funcționează 1.300 de astfel de firme (509 în Capitală), care au 15.000 de angajați, asigurînd paza la peste 3.000 de obiective. Unele dintre aceste firme de pază dețin filiale și în teritoriu. Majoritatea societăților de acest tip au dotări de un înalt nivel, ce depășesc pe cele aflate la dispoziția instituțiilor statului, respectiv mijloace de transport diversificate și performante, aparatură de comunicații cifrată analogic sau digital și mijloace tehnice speciale deosebit de performante, cum ar fi scannere digitale pentru intercepția traficului radio.

Cîteva zeci de societăți dețin autorizație legală pentru deținerea de arme de foc. Angajații sînt de cele mai multe ori cadre de informații în rezervă, iar o altă mare parte o constituie practicanții de arte marțiale, dar și elemente ale lumii interlope autohtone ori cetățeni moldoveni sau ucraineni, rezerviști ai trupelor speciale.

Materialul mai arată că fondurile utilizate de aceste firme provin în majoritatea cazurilor din surse dubioase și remarcă existența unor legături ale firmelor cu organizații neguvernamentale externe care coordonează în plan internațional activități de pază, protecție și detectivistice.

### Unele firme de pază, acoperire pentru mafie

Unele firme de profil manifestă interes pentru constituirea de grupuri care acționează represiv, cu mijloace și metode ilegale, specifice crimei organizate. Aceste grupuri au o organizare de tip mafiot și vizează: recuperarea ilegală de bunuri și valori prin intimidare, amenințare și folosirea forței; impunerea de taxe de protecție; confiscarea abuzivă de bunuri; sechestrarea de persoane; folosirea abuzivă a armamentului; intimidarea angajaților din obiectivele deservite; efectuarea ilegală de rețineri și percheziții.

Consecința unor astfel de activități este constituirea, în unele zone, de „feude“ dominate de interese interlope.

Printre activitățile ilegale ale acestor firme se află și punerea în dependență a unor persoane cu funcții de decizie în instituții de autoritate ale statului și costituirea de baze de date cu caracter secret sau confidențial de interes național sau particular, scopul fiind compromiterea, șantajul și traficarea.

În acest context, Comisia SRI a cerut instituțiilor statului, respectiv SRI, Ministerului de Imterne și Guvernului să ia măsuri de urgență și să restabilească legalitatea. Ion Stan a anunțat că, la prima ședință de Guvern, se așteaptă să se adopte o hotărîre privind normele metodologice de aplicare a ordonanței care reglementează activitatea acestor societăți, întrucît activitățile de protecție și pază au degenerat în forme ilegale. ■

### Țintele structurilor informative

Printre activitățile ilegale desfășurate sînt cele cu caracter informativ sau represiv. Culegerea de informații vizează: date cu caracter secret sau confidențial; verificarea contrainformativă a propriilor angajați; date ale firmelor concurente; informații cu caracter economic pentru preluarea prin licitație a pachetelor majoritare de acțiuni la societăți aflate în proces de privatizare; date despre cadre militare și despre persoane cu funcții de decizie în administrație, poliție, vamă, magistratură; informații referitoare la modul de acțiune a instituțiilor statului din domeniul ordinii publice, apărării și siguranței naționale. ■

### Guvernul va cerceta modul în care instituțiile publice au plătit firme de pază

Guvernul va demara propriile anchete pentru a afla dacă instituțiile publice ***„și-au cheltuit banii în mod eficient“*** pentru plata firmelor de pază angajate, a anunțat, premierul Adrian Năstase. ***„Este interesant de văzut de ce există societăți care, deși au datorii, își permit să plătească de două ori mai mult pentru paza unor obiective“***, a spus Năstase. Premierul a remarcat că tarifele practicate de firmele de pază oscilează între 2,9 și 11 milioane de lei pe lună de persoană, fiind astfel mult mai mari decît cele percepute de unitățile de gardieni publici și jandarmi. ■

# Se formează o nouă ordine mondială?

**Războiul împotriva terorismului a modificat radical eșichierul relațiilor internaționale, făurindu-se alianțe pînă acum improbabile, apreciază mai mulți experți. Marea Britanie și Iranul își vorbesc din nou, relațiile Moscova-Washington se detensionează, președintele pakistanez Pervez Musharraf a devenit un aliat important al omologului său american, George W. Bush care pînă acum cîteva luni nu îi știa numele.**

Anumiți experți vorbesc despre o nouă ordine mondială, alții se arată mult mai prudenți. Însă toți sînt de acord în privința unui subiect: alianțele și rivalitățile tradiționale au fost profund bulversate. ***„Este vorba despre o adevărată nouă ordine mondială, nu ca aceea din 1991“,*** după încheierea războiului din Golf, potrivit unei analize, pentru AFP, al lui Anoush Ehteshami, profesor la Universitatea din Durham (nord-estul Angliei). ***„Chestiuni precum echilibrele regionale sau responsabilitatea colectivă a comunității internaționale sînt astăzi abordate fără reticență în locuri unde nu erau evocate anterior“,*** a afirmat acest expert.

***Donald Cameron Watt,*** expert în relații internaționale, crede că este vorba mai degrabă de o „nouă etapă“ după căderea Zidului Berlinului în 1989, care a marcat sfîrșitul războiului rece. Amploarea atentatelor din 11 septembrie din Statele Unite i-a „panicat“ pe numeroși lideri, conștienți acum că propriile interese comerciale, financiare sau de altă natură sînt amenințate, a apreciat el. ***„Acesta este motivul pentru care China, Rusia și chiar Iranul au înțeles că trebuie să fie cooperante“***, a mai spus Cameron Watt.

Potrivit părerilor unanime, principalul beneficiar al acestei situații este președintele pakistanez. Pus la zid de comunitatea internațională după accederea sa la putere în 1999, în urma unei lovituri de stat, stigmatizat pentru că a susținut regimul taliban din Afganistan, generalul Musharraf a rupt legăturile cu miliția islamistă după evenimentele din 11 septembrie. Ralierea sa la lupta antiteroristă condusă de Statele Unite s-a dovedit a fi rentabilă: fostul „general-pucist“ a fost primit în capitalele occidentale, Washingtonul a ridicat sancțiunile împotriva țării sale, iar marile puteri au deblocat ajutoare substanțiale, circa 600 de milioane de dolari doar din partea Statelor Unite.

Războiul din Afganistan i-a mai permis președintelui rus ***Vladimir Putin*** să se apropie de ***George W. Bush,*** iar Statele Unite și-au dublat eforturile în vederea relansării procesului de pace din Orientul Mijlociu. ***Tony Blair,*** la rîndul său, a pledat pentru o consolidare a relațiilor dintre Rusia și NATO. În discursul său de politică externă, el a trasat, cu accente adeseori lirice, propria viziune a noii ordini mondiale rezultate în urma atentatelor de la World Trade Center. În cursul numeroaselor turnee diplomatice, Blair a făcut mai multe escale în țări alteori considerate puțin recomandabile, precum Iran sau Siria.

Chris Brown, profesor la London School of Economics, afirmă că este prea devreme să se discute despre o nouă ordine mondială. Criza actuală ***„a cimentat cîteva relații, ea le-a consolidat, însă nu există nici un exemplu în care se poate vorbi despre o veritabilă revoluție diplomatică“***, a nuanțat el. Anoush Ehteshami nu este de aceeași părere. ***„Una dintre principalele consecințe ale atentatelor din 11 septembrie este că Washingtonul nu poate să își mai permită să ignore lumea din jurul său, iar administrația Bush devine conștientă de acest lucru“***, a spus el. **(A.C.)**

**Iliescu nu are obiecții în privința recomandărilor discutabile ale șefului SRI, Radu Timofte**

# Prietenii lui Măgureanu revin la conducerea SRI

**■ controversatul Gioni Popescu a fost numit director adjunct al SRI de către președintele Ion Iliescu ■ pe parcursul anilor '90, Popescu a fost acuzat de implicarea în afacerea Jimbolia, trafic cu stupefiante și copii handicapați pe aeroportul Otopeni ■**

Președintele ***Ion Iliescu*** l-a numit, ieri, pe generalul de brigadă ***Gioni Popescu*** în funcția de director adjunct al Serviciului Român de Informați, loc rămas vacant în urma demisiei lui ***Mircea Gheordunescu,*** la 9 noiembrie. Numirea lui Gioni Popescu a fost făcută la propunerea directorului SRI, Radu Timofte și corespunde unui proces de reorganizare a atribuțiilor SRI, care a fost aprobat de Consiliul Suprem de Apărare a Țării. Gioni Popescu este o persoană cu un trecut controversat și care a fost subiectul unor scandaluri ale anilor '90. Acesta a ocupat funcția de șef al diviziunii logistică din SRI în mandatul lui ***Virgil Măgureanu,*** perioadă în care a fost implicat, împreună cu alte opt persoane, în ridicarea ilegală a construcției de la Giurtelecu Hododului, vilă construită de Măgureanu.

Numele lui Gioni Popescu a apărut și în afacerea Jimbolia, el fiind acuzat, în acest sens, de fostul șef al IGP, generalul Ion Pitulescu. ***„În afacerea Jimbolia nu au fost implicate instituțiile, ci persoane, precum Virgil Măgureanu, fost șef al SRI, Gioni Popescu, fost șef al Departamentului logistic al SRI, coloneii Petre și Mataragiu“,*** spunea Pitulescu, anul trecut, la ieșirea de la audierea sa, la Parchetul Curții Supreme de Justiție, în calitate de martor, în acest dosar. Afacerea Jimbolia a intrat, anul trecut, în atenția autorităților judiciare după declarația fostului președinte ***Emil Constantinescu,*** potrivit căreia încălcarea de către România a embargoului impus Iugoslaviei în anii 1994-1995, prin contrabanda cu petrol prin gara Jimbolia, a fost condusă de Serviciul Român de Informații și de Poliția de Frontieră, la „ordine venite de sus“. Tot anul trecut, generalul Gioni Popescu a fost acuzat de un fost subofiter SRI de implicare în ***„trafic cu stupefiante și copii handicapați pe aeroportul Otopeni“***. Fostul subofițer operativ al Brigăzii Antitero din cadrul SRI, ***Mirel Mușat,*** a declarat, la Comisia parlamentară SRI, că pe aeroportul Otopeni se face trafic de stupefiante și de copii handicapați, și se scot sume imense din țară, precum și obiecte de valoare din patrimoniul național, cu complicitatea unor cadre din conducerea Brigăzii Antitero a Serviciului. Mușat a afirmat că tranzacțiile frauduloase de pe Otopeni se efectuează cu acordul a trei cadre de conducere din brigada antitero a aeroportului, toți din SRI. Mușat i-a nominalizat pe locotenent-colonelul Ion Săbăreanu, loctiitor al brigăzii antitero SRI, care se ocupă cu paza și protecția aeroportului, pe Valerică Pamfil, șef de birou în cadrul SRI și pe generalul Gioni Popescu.

În vara anului 2001, proprietarul unei case naționalizate, atribuite ulterior SRI printr-o hotărîre de Guvern, Nicolae Prodanof, s-a plîns că generalul Gioni Popescu l-a invitat ***„pe un ton brutal“*** să părăsească locuința. Prodanof a depus plîngere penală la Parchetul Militar după ce imobilul a fost ocupat de SRI.■

# După Franța, și Italia vrea un val de extindere a UE cu 12 membri

**■ „Dacă vom ocoli România și Bulgaria, aceasta ar putea fi considerată discriminare politică“, consideră ministrul italian de Externe, Renato Ruggiero**

După Franța, și Italia apreciază că România și Bulgaria ar fi nedreptățite dacă nu ar face parte din viitorul val al extinderii UE. Ministrul italian de Externe, ***Renato Ruggiero,*** a avertizat, alaläieri, la Paris, că există un pericol de „discriminare politică“, dacă România și Bulgaria sînt ocolite la viitoarea extindere a Uniunii Europene, din momentul în care vor fi acceptați zece noi membri începînd cu anul 2004. Luînd cuvîntul în cadrul Comisiei pentru Afaceri Externe a Adunării Naționale franceze, ministrul italian a subliniat necesitatea de a preveni orice blocaj în cadrul Uniunii Europene, o dată cu venirea noilor membri. ***„Cred că dacă vom ocoli România și Bulgaria, aceasta ar putea fi considerată discriminare politică“***, a declarat acesta.

Pentru a evita blocajele în cadrul Uniunii extinse, Ruggiero a preconizat un control riguros al progreselor înregistrate de viitoarele state membre spre o mai bună integrare, propunînd, de exemplu, ***„perioade tranzitorii mult mai lungi“***. ***„Dacă nu se poate spune nu din motive politice, atunci trebuie spus da, dar trebuie păstrată funcționarea Comunității“***, a mai spus ministrul italian. Omologul său francez, ***Hubert Vedrine,*** a abordat deja, alaltăieri, chestiunea „inconvenientelor“ lăsării României și Bulgariei de-o parte în procesul de extindere. ***„Am cerut reflecție în legătură cu inconvenientele ocolirii celor două state“***, a explicat Vedrine.■

# Tema „separatismului secuiesc“ îi încinge pe politicieni

**■ președintele Comisiei SRI avertizează asupra „acțiunilor separatiste“ din Harghita și Covasna**

Președintele Comisiei SRI, ***Ion Stan,*** a declarat, ieri, că în zona denumită ***„pămîntul secuiesc“*** se creează și se consolidează forme de ***„autoguvernare locală“***, existînd mecanisme și instituții care funcționează pentru realizarea și chiar consolidarea unei ***„unități teritoriale autonome capabilă să deruleze activități politice și socio-economice fără a întreține legături majore cu Bucureștiul“. „Nu pot identifica UDMR ca vector principal în direcția subminării autorității statului“***, a spus Ion Stan, referindu-se la rezultatul controlului efectuat de comisie în județele Harghita și Covasna.

Ion Stan a identificat două dimensiuni complementare de acțiune: exploatarea speculativă a procesului de descentralizare administrativă și inițierea procesului de deromânizare. El a calificat unele din acțiuni din Harghita și Covasna drept „frecvente și incisive“, acestea manifestîndu-se în sfera refuzului de a executa unele hotărîri judecătorești, a incitării la nesupunere civică, înființarea, cu sprijinul locuitorilor maghiari, a unei regiuni de dezvoltare pe pămînt secuiesc.

Riscurile care derivă din această stare de fapt sînt, în opinia lui Stan, pierderea controlului statului asupra unei importante zone din teritoriu, iar persoane interesate ar putea utiliza autonomizarea „Pămîntului Secuiesc“ ca argument forte pentru a relua teza consacrării etniei maghiare ca ***„națiune constitutivă de stat“*** și a recunoașterii României ca stat multinațional.■

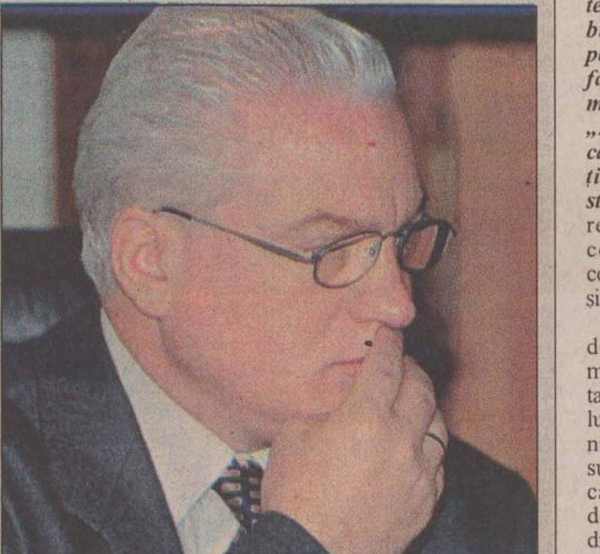

### Stoica: „Avem de gînd să inițiem o moțiune de cenzură“

Parlamentarii PNL îi cer primului-ministru să informeze Legislativul despre situația din Harghita și Covasna, în cazul unui refuz din partea lui ***Adrian Năstase,*** liberalii luînd în calcul inițierea unei moțiuni de cenzură, a declarat ieri, liderul grupului PNL din Senat, ***Radu F. Alexandru.*** El a spus că ***„este pentru prima dată în istoria modernă a României cînd, în timp de pace, Guvernul de la București nu mai este capabil să-și exercite atribuțiile în două județe ale țării, fapt confirmat de ministrul de Interne, șeful SRI și secretarul general al partidului de guvernămînt“***. Acesta a precizat că va depune la Biroul Permanent al Senatului, scrisoarea prin care senatorii PNL cer convoncarea Parlamentului într-o ședință extraordinară în care Adrian Năstase să facă informarea respectivă. ■

# 15 milioane de dolari pentru protecția copilului

Agenția Statelor Unite pentru Dezvoltare Internațională (USAID) va finanța, cu 15 milioane de dolari, mai multe programe de protecție a copilului din România, prin intermediul unor proiecte derulate pe plan local, în cadrul programului „ChildNet“, a anunțat, ieri, ***Dany Robertson***, șeful Misiunii din România a USAID. Conținutul programului va fi detaliat în cadrul unor conferințe pregătitoare care se vor desfășura la Baia Mare, Brăila, Tîrgu Mureș, Suceava, Timișoara și Rîmnicu Vîlcea. La încheierea seriei de conferințe, potențialii beneficiari ai finanțărilor vor avea la dispoziție aproximativ 60 de zile pentru a pune la punct propuneri creatoare și originale pentru proiectele de finanțare, pe care le vor înainta organizației World Learning.

Cei trei parteneri vor alege împreună cele mai bune propuneri și vor acorda finanțările în primăvara anului 2002.■

UBEMAR S.A. office@ubemar.ro
UBEMAR
Str. Pompelor nr. 3, Ploiesti, 2000 - Prahova Tel.: 044 113471, 044 114922 Fax: 044 113471

UBEMAR S.A. Ploiesti produce:
- automacarale de 7, 18, 125, 16, 25, 40 tone
- centrale pentru producerea betonului
- vibroprese pentru fabricarea elementelor de beton
- utilaje de salubritate - autogunoiere compactoare, automaturatoare
- incarcatoare frontale
- telelifturi
- betoniere
- masini de confectionat tigle

UBEMAR S.A. Ploiesti executa de asemenea reparatii curente la:
- utilajele proprii, la produsele similare fabricate in tara sau in strainatate, la diverse motoare termice si mijloace de transport.

UBEMAR - Experienta si profesionalismul la dispozitia dumneavoastra

"O nouă zi
același prieten !"
TVR IAȘI
În fiecare seară de la ora 18.00
"EXPRES"
ȘTIRI DIN ACTUALITATEA REGIONALĂ!
Vezi ce urmează...

Monitorul Sport

## Un om pentru eternitate

# Rămînem cu Hagi

■ deși a ratat calificarea la Campionatul Mondial, fostul mare fotbalist a primit girul federal de a pregăti Naționala pînă în noiembrie 2003 ■ Ion Moldovan va rămîne la naționala de tineret ■

Membrii Comitetului Executiv al Federației Române de Fotbal (FRF) au hotărît, în ședința de ieri, ca Gheorghe Hagi să rămînă în funcția de selecționer al echipei naționale, avînd obiectiv calificarea la Campionatul European din 2004, a anunțat Mircea Sandu, președintele FRF, într-o conferință de presă. Sandu a informat pe membrii Comitetului Executiv al FRF despre activitatea antrenorilor de la echipa națională și de tineret, precizînd că în cazul lui Hagi nu s-a pus problema unui vot.

*„Hagi are un cec în alb din partea membrilor Comitetului Executiv. Ei doresc ca, în acest interval de zece luni, pînă la primul meci din preliminariile CE din 2004, Hagi să alcătuiască un program atît de bun, încît să avem aproape certitudinea că ne vom califica la Euro. Antrenorul echipei naționale cel puțin pentru următorii doi ani, pînă în noiembrie 2003, va fi Gică Hagi. Dacă echipa se va califica, contractul se va prelungi automat“*, a declarat Mircea Sandu.

Președintele FRF a precizat că membrii Comitetului Executiv i-au recomandat lui Hagi ca în viitor să asculte pe toată lumea, dar să sintetizeze recomandările primite și să ia măsurile necesare singur. Sandu a spus că nu s-a pus problema unor sancțiuni pecuniare pentru ratarea calificării la Cupa Mondială, dar că, probabil, premiile jucătorilor pentru o viitoare calificare vor fi mai mici, de asemenea, diurnele se vor diminua, în funcție de bugetul federației.

*„Toată lumea este dispusă să-l sprijine pe Hagi, iar eu am mare încredere în el. Hagi nu a pus, în discuția purtată cu el marți, nici o condiție. După discuția de marți, mi s-a părut dezamăgit. Poate i-a trecut prin gînd să renunțe, dar ambiția lui a primat și vrea să demonstreze că poate fi un bun antrenor. Selecționerul este sub contract“*, a afirmat Sandu.

De asemenea, Mircea Sandu, a mai spus că antrenorul Ion Moldovan va pregăti în continuare echipa națională de tineret. *„În următoarele zile vom detalia problemele, vom alcătui un program și vom stabili condițiile pentru încheierea unui contract pentru încă doi ani. Comitetul Executiv a fost de acord că două dintre obiectivele lotului de tineret au fost atinse, de a promova jucători la echipa reprezentativă și de a prinde un loc de baraj pentru Campionatul European.“* Tot de la Mircea Sandu, ziariștii sportivi prezenți la conferința de presă au aflat că turneul echipei naționale în Portugalia, preconizat să aibă loc în luna ianuarie a anului 2002, a fost contramandat deoarece organizatorii au devansat competiția cu o săptămînă.

*„Turneul din Portugalia a fost devansat cu o săptămînă și probabil nu vom mai participa la el, deși erau în program două meciuri. Turneul ar fi fost efectuat doar cu jucătorii din țară. Din cauza tragerii la sorți de la Cupa Mondială, care va avea loc pe 25 ianuarie, organizatorii ne-au anunțat că au devansat turneul, care va începe pe 14. Echipele noastre își reiau antrenamentele pe 7 sau 8, după care urmează stagiul de pregătire montană. Nu cred că vom avea nici acordul cluburilor și nici nu este bine pentru competiția în sine să-i luăm așa repede din pregătiri. Vom încerca să găsim, în perioada 23-24 ianuarie - 3-4 februarie, un alt turneu“*, a declarat Sandu. ■

Mircea Sandu, demonstrînd că are întotdeauna dreptate

Antrenorii băcăuani Florin Grapă și Melu Manta, la sfat cu cele mai bune jucătoare, Dana Schragner și Sorina Marian

# Să mori de inimă rea!

■ Penicilina - Universitatea Bacău 2-3 (-19, 22, -19, 16, -15), în Divizia A la volei feminin

**Penicilina:** Dochia, T. Popa, Formagiu, Androhovici, Dulcianu, D. Marian. A mai jucat A. Popa.

**Universitatea**: Pachițariu, S. Marian, Schragner, Stancu, Căpățînă, Bușu. Au mai jucat Antal, Chivorchian, Tolișteanu, Dan.

**Arbitri:** S. Lungu (București), M. Ioanovici (Pitești).

**Puncte din serviciu:** 3-4. Servicii greșite: 10-13.

Dacă ne mai îndoiam că Penicilina este echipa tuturor posibilităților, care te poate purta într-o clipă din infern în paradis și înapoi, ieri ne-am convins pe deplin de acest lucru. După un meci extrem de dificil, în fața liderei campionatului, Universitatea Bacău, echipă care a cîștigat toate meciurile disputate pînă acum în campionat, jucătoarele antrenate de Nicu Roibescu și Aurelia Ichim au revenit în două rînduri după ce fuseseră conduse cu 1-0 și 2-1 la seturi, au avut șansa de a se impune în tie-break, dar au ratat-o și s-au văzut învinse cu 2-3, după un final realmente de infarct. Așa se face că ieșencele rămîn în continuare fără victorie în meciurile disputate în această toamnă pe teren propriu, în trei din cele patru jocuri ele pierzînd la tie-break.

Băcăuancele au început mai bine jocul și și-au adjudecat primul set după 18 minute, în care a excelat fosta jucătoare a gazdelor, Sorina Marian. Penicilina a încercat să facă cît mai multe puncte cu blocul, dar erorile de la preluare și din faza ofensivă au împiedicat-o să facă mai mult de 19 puncte. Oricum, în setul al doilea, Tatiana Popa și colegele lor nu le-au mai permis adversarelor să se distanțeze pe tabela de marcaj, ba chiar au avut un plus de eficacitate pe mingile de final și au reușit să reechilibreze scorul general. În mare, aceeași desfășurare au avut-o și următoarele două seturi, în care cele două combatante și-au împărțit perioadele de dominare. Cel de-al treilea a revenit băcăuancelor, care au punctat în special prin Schragner și Stancu, iar al patrulea a intrat în buzunarul gazdelor, care nu au acceptat niciodată postura de outsidere în acest joc. Oricum, antrenorul băcăuan Florin Grapă a făcut o mișcare inteligentă în setul al patrulea, odihnindu-și cîteva titulare pentru decisiv, în timp ce Penicilina n-a avut această posibilitate, banca sa de rezerve fiind în continuare foarte „subțire“.

Setul decisiv a stat sub semnul incertitudinii pe toată desfășurarea sa, dar am fi incorecți dacă nu am spune că Penicilina a avut clar mai multe șanse de a se impune decît Universitatea. Grație mingilor jucate foarte bine de Androhovici și Formagiu, gazdele au reușit să conducă cu 3-1, 7-4 și 9-6. Odată cu apropierea de final, situația a devenit tot mai tensionată, schimburile de mingi s-au lungit, iar erorile neprovocate au devenit tot mai frecvente. Penicilina a avut 11-7 și 13-10 pe tabelă, s-a ajuns apoi la 14-12 și au existat două mingi de meci pentru ieșence, dar tocmai atunci ele s-au precipitat și nu au valorificat nici una. Oaspetele, cu moralul bun al celui care a răsturnat o situație dificilă, au jucat mult mai atent ultimele puncte și s-au impus cu 17-15, punînd capăt speranțelor spectatorilor și jucătoarelor ieșence. La urma urmelor, cine credea la începutul jocului că vom ajunge în situația de a administra prima înfrîngere liderei? **(ICT)**

## TROFEUL CARPAȚI
### Iași, 2001

# “Ținta noastră este Olimpiada”

■ susține Radu Voina, antrenorul naționalei române de handbal

Radu Voina, o mare glorie a handbalului românesc, crede că acest sport se va revigora

*- Cît contează absența de la trofeu a Iugoslaviei?*

- Categoric va scădea valoarea turneului, însă mă surprinde neplăcut neseriozitatea sîrbilor, care au confirmat în scris că vor veni și s-au răzgîndit în ultimul moment.

*- Are naționala de seniori un obiectiv săptămîna viitoare?*

- Nu este vorba de un obiectiv, intențiile noastre fiind acelea de a forma o echipă, să creștem omogenitatea și relațiile de joc. Practic, trofeul contează ca ultimă selecție pentru jucătorii din campionatul intern. Cu cei care vor confirma și cu cei din străinătate vom forma un lot pentru turneul amical din Franța, programat în perioada 25-31 decembrie, acolo unde participă Franța, Egipt, Italia, Cehia și încă trei echipe franceze de club.

*- Poate reveni România, după șase ani, la un Campionat European?*

- În ianuarie încep calificările și vom juca într-o grupă cu Slovacia și Norvegia. Însă aceste partide reprezintă doar începutul dintr-un șir lung de jocuri care pot duce la europenele din 2003. Cert este că va fi un parcurs dificil și vom încerca să-i facem față, chiar dacă o eventuală ratare n-ar fi un dezastru. Dezastru ar fi să nu fim lăsați să ne facem treaba.

*- Și totuși nu aveți un obiectiv?*

- Contractul pe care l-am semnat cu federația se încheie în 2004 și obiectivul îl reprezintă prezența la Jocurile Olimpice de la Atena. Pentru asta este nevoie de multă muncă și foarte multă răbdare. **(A consemnat Lucian MINUȚ)**

## Sîrbii nu mai vin la Iași

■ Marea favorită a trofeului, Iugoslavia, a anunțat în ultima clipă că nu va mai onora cu prezența, stîrnind mîhnirea federalilor români. Nici varianta de rezervă cu Ungaria nu mai este de actualitate, dată fiind invitația în pripă adresată echipei care a ocupat un loc 4 la CM din 1997, un loc 6 la CE '98 și un loc 7 la CE '94.

■ Programul competiției nu va suferi modificări de fond prin absența celei care a cîștigat ultimele două ediții a trofeului, fiecare dintre celelalte cinci echipe participante urmînd să aibă cîte o zi de pauză. Meciurile vor începe zilnic de la orele 16.00 și 17.45, sesiunea de duminică (ultima zi) urmînd să înceapă de la ora 10.00.

■ Lipsa sîrbilor a dat peste cap și treburile organizatorilor, printre altele, afișele fiind tipărite cu programul stabilit inițial.

■ Singurul cuplu de arbitri străini (din Ungaria), va sosi marți la Iași. Ei au preferat o cursă aeriană pînă la Chișinău, de unde vor fi preluați de organizatori.

■ Selecționatele străine vor sosi la Iași tot martea viitoare. Dacă Bulgaria și Macedonia vor face deplasarea cu autocarul, Grecia a ales varianta aerului pînă la București, de unde vor fi preluați de un autocar pus la dispoziție de FR Handbal.

■ Naționala de seniori a României a ajuns încă de marți seara la locul faptei, într-un superb autocar Mercedes, inscripționat cu însemnele Comitetului Olimpic Român, acolo unde președintele FR Handbal, Cristian Gațu, deține și postul de vicepreședinte.

■ Din lotul deplasat de selecționerul Radu Voina au lipsit însă vedetele Leonard Bibirig (Fibrexnylon Săvinești) și Sandu Iacob (Steaua București), care erau așteptați să sosească aseară.

■ Nici Rareș Fortuneanu (Dinamo București) nu s-a prezentat încă, în condițiile în care a efectuat o rezonanță magnetică și așteaptă un verdict privind consecințele accidentării la genunchi.

■ Sechele din cupele europene au și alți doi jucători: Valeriu Costea (Dinamo - care nu s-a antrenat deloc) și Emeria Pîrîianu (care a făcut doar exerciții de mobilitate). ■

# Liga în ceață

■ meciul dintre Juventus și Bayer Leverkusen nu s-a putut disputa din cauza condițiilor meteo improprii

O situație inedită a avut loc aseară în Liga Campionilor: unul dintre cele mai așteptate meciuri ale primei etape din faza a doua a grupelor competiții, cel dintre Juventus și Bayer Leverkusen, care ar fi trebuit să aibă loc aseară la Torino, a fost amînat din cauza ceții dense din orașul italian. Arbitrul elvețian Urs Meier **(foto - cu spatele)** a decis că meciul nu poate avea loc după ce a inspectat gazonul stadionului „Delle Alpi“ și a observat că vizibilitatea este mai redusă de 20 de metri. În aceste condiții, delegatul UEFA a propus ca meciul să fie reprogramat pentru miercurea viitoare, hotărîre acceptată de gazde, dar contestată vehement de echipa germană.

Celelalte trei meciuri jucate aseară au confirmat două impresii ce se conturau după prima fază a grupelor Ligii Campionilor: că echipele spaniole rămîn și în acest sezon „stăpînele“ competiției și că Arsenal nu știe să joace în deplasare. După startul excelent dat marți de Barcelona, învingătoare cu 3-1 la Liverpool, celelalte două echipe iberice rămase în Ligă au obținut ieri victorii prețioase. Real Madrid a cîștigat mult mai greu decît se aștepta la Praga, cu 3-2, după un meci în care cehii au jucat de la egal la egal cu celebrii lor adversari și doar momentele de inspirație ale lui Morientes au făcut diferența. Deportivo La Coruna a scăpat de emoții după primele 25 de minuete ale jocului cu Arsenal, în care și-a asigurat victoria, grație golurilor marcate de Makaay și Tristan. La acest meci s-a văzut odată în plus cît de mult contează portarul David Seaman pentru echipa lodoneză. Absența sa dintre buturile „tunarilor“ (cauzată de o accidentare) s-a făcut imediat simțită, anbele goluri ale lui Deportivo fiindu-i pe drept imputabile portarului Richard Wright. De altfel, acesta a și fost înlocuit la pauză de antrenorul Arsene Wenger cu neexperimentatul Stuart Taylor, aflat la al doilea meci oficial pentru Arsenal. Deși au dominat repriza secundă, oaspeții nu au reușit să marcheze nici măcar o dată, Deportivo predînd o adevărată lecție de apărare inteligentă. **(ICT)**

**Grupa C:** *Panathinaikos Atena - FC Porto 0-0*; *Sparta Praga - Real Madrid 2-3 (1-2).* Machalik ('30), Sionko ('72) / Zidane ('20), Morientes ('36, '74).

**Grupa D:** *Deportivo La Coruna - Arsenal 2-0 (2-0).* Makaay ('9), Tristan ('25). Meciul *Juventus - Leverkusen* se va juca pe 28 noiembrie. ■

OSC
Oameni și Companii
Consultanță în Marketing și Relații Publice
Este foarte important să-ți cunoști clienții. Dar este la fel de important ca ei să te cunoască pe tine.

AIESEC
ASOCIAȚIA INTERNAȚIONALĂ A STUDENȚILOR ÎN ECONOMIE ȘI MANAGEMENT
B-dul Carol I, Nr. 22, Universitatea "Al. I. Cuza", Corp B
Tel/Fax: 032/21 22 44; E-mail: aiesec.is@rdslink.ro
ITEP
International Traineeship Exchange Program
Avantaje pentru firma dumneavoastră:
• Absolvenți bine pregătiți și motivați din străinătate compatibili cu cerințele firmei
• Timp și bani economisiți pentru identificarea personalului corespunzător
• Posibilitatea dezvoltării de relații economice internaționale
Grupul Local de Sponsori
Romtelecom, Alexander Spirits, Monitorul, Radio Hit, SIF II Moldova, Conplast, Univ. "Al.I.Cuza", FEAA, RDS, RomUS, Molid, Coca-Cola

EuroBIT
MADI
NET COMPANIA DE TURISM
Nelmar
Joi, 22 nov
ora 18.00
Gala
Studentilor Economisti
Super Concert Hi-Q
romNET
Toamna la MAXX
... se numără bobocii ...
PCNET
Gama MAINTENANCE
autograph
NIKY FASHION
ERRA COMPANY producător de materiale publicitare
Delta
Pizza Hut
Tec Telecom
ANGELLI
promotor media
Monitorul
BODYCODE GYM CLUB

## PE SCURT

### Matincă nu e încă jucător liber

Întrunită aseară, Comisia pentru Statutul Jucătorului a Federației Române de Fotbal a luat în discuție cazul jucătorului ieșean *Vasile Matincă,* acesta solicitînd să fie declarat liber de contract, ca urmare a neonorării unor datorii din partea clubului Poli-Unirea Iași. Comisia respectivă a dat un termen de două săptămîni celor două părți (Poli Unirea și Matincă) să se înțeleagă, în caz contrar, urmînd a se rediscuta cazul. **(O.M.)**

### Amical România - Nigeria

Conducerea Federației Române de Fotbal (FRF) a adresat în scris o propunere forului similar din Nigeria (NFA), privind organizarea unui meci amical între reprezentativele României și Nigeriei, a informat agenția de presă „Africa News".

Potrivit agenției citate, FRF și-a confirmat intenția de a organiza o partidă amicală cu selecționata nigeriană și după ce echipa națională a României a ratat calificarea la Cupa Mondială din anul 2002.

Un oficial al NFA, Patrick Okpomo, citat de „Africa News", a afirmat că forul fotbalistic nigerian este interesat de propunerea făcută de federația română, deși a mai primit numeroase propuneri de acest fel. ***„Ne-au fost înaintate multe oferte în vederea organizării de meciuri amicale și vom acorda atenția necesară fiecăreia dintre ele. Vrem să analizăm toate aspectele problemei, pentru a fi în măsură să dăm un răspuns adecvat cererii formulate de federația română",*** a spus Okpomo.

„Africa News" notează că responsabilii NFA consideră, în prezent, prioritară organizarea unei partide amicale cu selecționata Angliei, la începutul anului viitor, cu scopul pregătirii pentru turneul final din Coreea de Sud și Japonia.

### Status quo pe locul 15

Echipa națională a României ocupă locul 15, cu 687 de puncte, la fel ca și în luna octombrie, în clasamentul FIFA Coca-Cola, dat publicității, ier, la Nyon. Pe prima poziție se află reprezentativa Franței, cu 811 p, urmată de selecționatele Argentinei (798 p) și Braziliei (797 p). Înaintea României se mai află reprezentativele Portugaliei, Columbiei, Italiei, Spaniei, Olandei, Mexicului, Angliei, Germaniei, Iugoslaviei, Cehiei și a statului Paraguay.

### FRF se reorganizează pe 20 decembrie

Adunarea Generală de reorganizare a Federației Române de Fotbal (FRF) conform Legii Educației Fizice și Sportului va avea loc pe data de 20 decembrie, a declarat președintele FRF, Mircea Sandu. Comitetul Executiv al FRF a decis ca returul campionatului Diviziei A, editia 2001-2002, să înceapă pe data de 9 martie, urmînd ca pe 15 mai să se desfășoare o etapă intermediară. Ultima etapă va avea loc pe data de 1 iunie, iar finala Cupei României se va disputa pe 5 iunie. Barajele pentru Diviziile A și B se vor desfășura pe 8 și 12 iunie.

# „Săgeată" și „Guriță"

■ **astăzi, de la ora 21.45, Pro TV transmite în direct meciul Milan - Sporting Lisabona, din manșa I a turului III al Cupei UEFA**

Înaintea meciului de tristă amintire al tricolorilor cu Slovenia, *Ladislau Bölöni*, fostul selecționer național și actualul antrenor al echipei portugheze Sporting Lisabona, a transmis cîteva mesaje internaționalilor noștri. Lui Contra, rapidul fundaș-mijlocaș dreapta al naționalei, Loți i-a urat să-i meargă centrările sale perfecte în fata slovenilor și nu împotriva lui Sporting. Cum a centrat „Guriță" în ziua neagră de 14 noiembrie se știe, cert este că, acum, *Cosmin Contra* reprezintă unul dintre motivele de insomnie ale lui Bölöni, pentru că Sporting întîlnește, pe „San Siro" pe AC Milan, echipă la care „doiarul" naționalei este titular indiscutabil. Dacă centrările lui „Guriță" vor merge așa cum nu dorește Loți, spre Șevcenko sau Inzaghi, Sporting va avea mari probleme în capitala Lombardiei. În contrapartidă, antrenorul român mizează pe contraatac și, în consecință, pe abilitatea celor două vîrfuri, mai exact, pe tehnica rafinată a brazilianului Jardel și pe forța de pătrundere a lui *Marius Niculae*. Acesta a înscris, pînă acum, șapte goluri în campionatul lusitan și arde de nerăbdare să penetreze apărarea italiană, fiindcă, după cum a declarat în nenumărate rînduri, singura lui dorință este să joace în campionatul peninsular, considerat încă, în ciuda eșecurilor europene din ultimii doi ani, cel mai puternic din lume. Și unde mai pui că tocmai AC Milan a pus ochii cel mai abitir pe Marius, iar pentru a juca în ograda milaneză, „Săgeată" a refuzat oferte tentante de la Arsenal și Hertha Berlin. Așadar, „Săgeată" și „Guriță", foști coechipieri în tabăra „cîinilor roșii" se vor întîlni ca adversari pe „San Siro", cu dorința mărturisită de a redeveni colegi de echipă. Firește, echipa milaneză are cele mai mari șanse în dubla manșă cu Sporting, dar duelul se arată interesant, mai ales că Milan nu arată un reviriment de formă nici după înlocuirea pe banca tehnică a turcului *Fatih Terim* cu *Carlo Ancelotti*.

**Contra este unul dintre coșmarurile antrenorului Ladislau Bölöni, înaintea partidei cu Sporting**

În afară de partida de la Milano, alte trei dispute mențin capul de afiș al primei manșe a turului III din Cupa UEFA. Inter Milano, echipa pregătită de Hector Raul Cuper, se deplasează în Anglia, pentru a da replica lui Ipswich Town o echipă departe de forma din sezonul trecut, ce i-a adus viza europeană. O altă echipă italiană, Fiorentina, aflată în pasă neagră, va juca pe teren propriu cu Lille, buturuga greu de spart a primei faze a Ligii Campionilor, iar Valencia lui *Adrian Ilie* (jucător folosit, în general, de Rafa Benitez, în meciurile din Cupa UEFA), întîlneste la Glasgow pe Celtic, o echipă care a ratat la mustață faza a doua a Ligii.

**Celelalte partide de astăzi**: Servette Geneva - Hertha Berlin; FC Copenhaga - Borussia Dortmund; PAOK Salonic - PSV Eindhoven; AC Parma - Bröndby; Slovan Liberec - Mallorca; AEK Atena - Liteks Loveci; Grasshopper Zürich - Leeds United; FC Bruges - Olympique Lyon; Feyenoord Rotterdam - Freiburg; Glasgow Rangers - PSG. **(Nic. G)**

# Atleții din Ardeal protestează

Sportivii din Transilvania își pun problema înființării Federației Transilvane de Atletism, după ce reprezentantii lor au fost complet excluși din forurile de conducere ale federatiei române de specialitate, informează cotidianul regional de limbă maghiară „Szabadsag". Președintele Federației Române de Atletism (FRA), Iolanda Balaș, a declarat că activitatea atletică din România a fost și va fi condusă doar de FRA. ***„România este un stat unitar și nu o federație, așa că cei care au o astfel de inițiativă nu vor avea șanse de succes. Atletismul românesc a fost, este și va fi condus de Federația Română de Atletism",*** a adăugat Balaș. În publicatia citată, se precizează că aproximativ 95 la sută dintre cluburile de atletism din Transilvania nu au avut drept de vot la Adunarea Generală a FR Atletism și că un asemenea lucru nu s-a întîmplat nici măcar în perioada comunistă.

În articolul din cotidianul regional de limbă maghiară se mentionează că nici o persoană din Transilvania nu a primit vreo functie, fiind excluși reprezentanții orașelor Cluj-Napoca, Timișoara, Sfîntu-Gheorghe, Brașov, Tîrgu-Mureș, Bistrita, Oradea, Baia Mare, Satu-Mare, Alba Iulia și Mediaș. ***„Adunarea Generală de alegeri a fost una democratică. Nu au fost făcute numiri pe posturi, ci s-a procedat la alegeri libere, pe baza unor propuneri venite de la cluburile sportive. Noi nu avem nici o vină dacă mai multe cluburi din Ardeal nu au reușit să obțină, în timp util, certificatul de identitate sportivă, care să le dea drept de vot la Adunarea Generală. Așa că nimeni nu i-a exclus pe cei din Transilvania",*** a spus Balaș. „Szabadsag" menționează că tehnicienii ***Zsolt Gyongyossy, Eva Raduly*** și ***Istvan Beregszaszy*** sînt numai cîteva nume care au avut, pînă în prezent, o activitate deosebit de pretioasă în atletismul românesc, la care se adaugă cîtiva sportivi români de etnie maghiară care ar fi meritat un loc în cadrul federatiei de specialitate.

***„Sportivii se gîndesc, în aceste condiții, la înființarea unei Federații Transilvane de Atletism care să aibă un calendar sportiv propriu, însă inițiativa ar necesita un sprijin politic și financiar puternic, precum și o serie de autorizații emise de autoritățile autohtone și străine. Multe persoane consideră că această situație va falimenta atletismul românesc, în timp ce alții speră că se va găsi, totuși, o soluție",*** se arată în articolul respectiv.

# Spionul Colombo

■ **presa turcă a criticat prestația arbitrului francez care a condus partida Galatasaray - AS Roma, dar a lăudat evoluția jucătorilor turci și tactica lui Lucescu**

***„Spionul Colombo"*** este titlul unui articol apărut în cotidianul „Akșam". ***„Italienii i-au lovit pe fotbaliștii turci cu piciorul pe toată durata meciului. Încă din primul minut, Totti l-a lovit dur pe Ayhan. Colombo s-a gîndit parcă să acorde cartonaș galben, dar, în momentul în care jucătorii turci s-au repezit la el spunîndu-i să o facă, s-a răzgîndit. L-am speriat pe arbitru. Colombo a transformat terenul de joc într-o arenă a violenței, considerînd că nu este cazul să acorde cartonașe",*** se precizează în „Akșam".

***„Bucurie și tristețe: 1-1",*** a titrat cotidianul „Fanatik". ***„Cel mai important rol în faptul că Galatasaray nu a reușit marți să învingă l-a avut arbitrul francez Claude Colombo, care a luat decizii numai în favoarea echipei italiene. Neintenționat sau voit, Colombo a închis ochii la aproape toate greșelile și faulturile pe care le-au făcut italienii. În ciuda acestui inconvenient, pe teren s-a aflat o echipă Galatasaray energică, cu fotbaliști care au evoluat cu tot sufletul. Din păcate, echipa turcă, după o evoluție inteligentă și foarte bună, în loc să părăsească terenul învingătoare, a primit un gol din cauza unei neînțelegeri între Mondragon și fundași",*** se notează în „Fanatik".

Potrivit cotidianului „Fotomac", echipa Galatasaray a avut o evolutie foarte bună în meciul cu AS Roma. ***„Arbitrul Claude Colombo a fost, marți seară, ca un naș sicilian, care i-a protejat pe italieni. Galatasaray a terminat onorabil unul dintre cele mai dificile meciuri ale grupei, după ce o ploaie torențială a făcut suprafața de joc dificilă. Lucescu a fost foarte inspirat atunci cînd și-a ales lotul pentru acest meci și numai ghinionul a făcut ca această partidă să nu se încheie cu o victorie pentru Galatasaray",*** a notat „Fotomac".

Cotidianul „Star" consideră că Claude Colombo a ignorat faulturile comise de jucătorii formației AS Roma.

***„Am început bine, am continuat bine, însă nu am putut să terminăm la fel. Echipa AS Roma a încercat, încă de la începutul meciului, să stopeze atacurile fotbaliștilor turci printr-un joc dur. Cei doi atacanți Batistuta și Totti i-au lovit cu piciorul în repetate rînduri pe jucătorii echipei Galatasaray, iar arbitrul Colombo a închis ochii. În plus, Mondragon este un portar bun, însă greșeala pe care a făcut-o în minutele de prelungiri este de neiertat",*** se precizează în „Star".

***„Păcat de leul nostru",*** a titrat cotidianul „Hurriyet". ***„Nu acesta ar fi trebuit să fie scorul meciului. Dacă în minutul 82 Sergen nu ar fi ratat ocazia de a înscrie, soarta meciului ar fi fost alta. Cele două puncte pierdute în acest meci constituie un accident cauzat de deciziile greșite luate de arbitru și de lipsa de comunicare dintre Mondragon și Fleurquin",*** a notat „Hurriyet".

**Sebastian Perez, autorul golului Galatei, a fost felicitat de celebrul său adversar, Gabriel Batistuta**

Tehnicianul român Mircea Lucescu a criticat prestația arbitrului partidei, Claude Colombo. ***„Prestația lui este rușinoasă, avîndu-se în vedere importanța meciului. Ne-am organizat foarte bine în acest meci. Am înscris un gol în prima repriză, dar după aceasta a intrat în acțiune arbitrul, care de fiecare dată a luat decizii în favoarea italienilor. La golul pe care l-am primit, Mondragon ar fi trebuit să rețină balonul. Ne vom concentra pentru meciurile următoare, dar o astfel de prestație a arbitrului este inadmisibilă",*** a spus Lucescu.

Antrenorul formatiei AS Roma, Fabio Capello, a declarat că meciul de marti a fost la fel de dificil pentru ambele echipe. ***„În repriza secundă, am avut multe ocazii de gol. Este adevărat că nu am reușit să șutăm prea mult pe poartă. Am primit un gol din cauza neșansei. Este extrem de dificil să evoluezi pe «Ali Sami Yen». Pe mine nu mă privește ceea ce a spus Lucescu despre arbitrul partidei. A fost sever, dar fotbalul este un sport al bărbaților",*** a spus Capello.

Potrivit cotidianului „Star", după terminarea partidei a avut loc un conflict între jucătorii Bülent Korkmaz de la Galatasaray și Francisco Lima de la AS Roma. Bulent a spus că mijlocașul brazilian, care a învățat limba turcă, în perioada în care a evoluat la echipa Gaziantepspor, a proferat injurii la adresa lui. Conflictul a fost aplanat prin intervenția forțelor de ordine și a responsabilului clubului Galatasaray, Abdurrahim Albayrak.

## TELEFOANE UTILE

**Salvarea:** 961
**Pompieri:** 981; Pașcani: 981; 761774
**Jandarmeria:** 956
**Protecția Civilă:** 982
**Poliția:** 955
**Primăria Iași:** Centrala: 143030; Cabinetul primarului: 211215
**Prefectura Iași:** Centrala: 134070
**Consiliul Județean Iași:** Centrala: 135060; Președinte CJ: 210336; Vicepreședinți: 210338, 210342
**Inspectoratul Județean de Poliție:** 140720, Dispecerat: 146666
**Poliția Municipiului Iași:** 140020, Dispecerat: 146840; 955. Ofițer de serviciu: 146850. Serviciul Circulație: 140070
**Procuratura** - 214165; 215907; 215908
**Centrul Medical MAS** - ambulanță privată: 962; 244962
**Servicii medicale mobile CORPOSAN** (asistență medicală non-stop, de urgență, la domiciliu): 092/ 376370
**PROFAMILIA** - Laborator de analize medicale: 230431
**PROFESMED:** 213226
**MEDIRO** - Servicii medicale: 259111
**ORTOPEDICA** - Asistență medicală în ortopedie și traumatologie: 231335
**MEDISAN:** 177777
**Casa de Asigurări Sociale de Sănătate:** 218630; telefonul asiguraților: 963
**Policlinica nr. 1:** 146324
**Policlinica nr. 2:** 133088
**Policlinica pentru studenți și elevi:** 115606
**Policlinica cu plată:** 117244
**Asociația Română Anti-SIDA, hot-line SIDA:** 210024
**TAXICOM:** 953; 146593
**GO-TAXI:** 944; 279444
**LUX-TAXI:** 217217
**FOR YOU:** 222444
**DELTA:** 222222
**PRIMA:** 260000
**TICO-TAXI:** 272222
**PARMA:** 941; 222888
**CLASIC:** 949; 219589
**PRO:** 211211
**TRANSGYW:** 216666; 218218
**Stații PECO:** Baș Ceauș: 176865; A.Vlaicu: 175872; Bucium: 132891; Crișan: 112182; Păcurari: 164142; Sărărie: 147480
**ACR Informații:** 112345; 130177
**Agenția TAROM:** 115239
**Informații Aeroport:** 174058; 271590
**Agenția CFR:** 147673
**DAFIS:** 175930
**Camera de Comerț:** 117757
**Direcția Generală a Finanțelor Publice Județene Iași:** 213332
**Garda Financiară:** 213332
**Administrația Financiară Locală Iași:** 143030
**Judecătorie, Tribunal, Curtea de Apel:** 260600
**Centrul Militar Județean:** 146370
**Inspectoratul de Protecție Civilă Iași:** 982; 214490; 214470
**Inspectoratul Școlar Județean:** 114912; 114898; 114916
**Inspectoratul de Concurență Județean** (Oficiul Concurenței): 114052
**Inspectoratul de Stat Teritorial pentru Persoane cu Handicap:** 116120
**Inspectoratul în Construcții al Județului Iași:** 257507, 257508
**Inspectoratul Teritorial de Muncă:** 257773; 257100
**Hoteluri:** Moldova: 260240; Traian: 143330; Unirea: 142110; Continental: 211846; Sport: 232800; Orizont: 215037
**Dispecerate:** Distrigaz: 928; 141737. RAJAC: 214271 (centrala: 215410, robot: 219227); Electrica: 929; RADET: 141956
**Deranjamente telefoane:** 921
**Deranjamente rețea gaze:** 928

## PROGRAMUL CINEMATOGRAFELOR

### Cinematograful „Victoria"

**23-29 noiembrie 2001, orele: 9.00; 11.00; 13.00; 15.00; 17.00; 19.00 - „Plăcintă americană 2"** (SUA, 2001). Comedie, în regia lui J.B. Jones. Cu: Jason Biggs, Chris Klein, Alyson Hannigan, Tara Reid, Mena Suvari. **Tarif - 25.000 lei.** La toate spectacolele de luni, tarif redus - 20.000 lei.

### Cinematograful „Republica"

**23-29 noiembrie 2001, orele: 9.00; 11.00; 13.00; 15.00 - „Shrek"** (SUA, 2001). Basm (desen animat), în regia lui Andrew Adamson și Vicky Jenson. Cu vocile actorilor: Mike Myers, Eddie Murphy, Cameron Diaz. **Tarif - 25.000 lei;** 30.000 lei - lojă, balcon. La toate spectacolele de marți, tarif redus - 20.000 lei.
**23-29 noiembrie, orele 17.00; 19.00,** în ciclul „Succese ale genului S.F." - **„Jurassic Park III"** (SUA, 2001). Thriller S.F., în regia lui Joe Johnston. Cu: Sam Neill, Tea Leoni, Alessandro Nivola. **Tarif - 25.000 lei; 30.000 lei -** lojă, balcon. La toate spectacolele de marți, **tarif redus - 20.000 lei.**

### Cinematograful „Dacia"

**23-29 noiembrie 2001, orele: 13.00; 15.00 -** „Doamna și vagabondul" (SUA, 1995). Desen animat, în regia lui Hamilton Luske, Wilfred Jackson, Clive Geronimi. Tarif - 15.000 lei.
**23-29 noiembrie 2001, orele 17.00 - „Pearl Harbor"** (SUA, 2001). Dramă de război, în regia lui Michael Bay. Cu: Ben Affleck, Josh Hartnett, Kate Beckinsale, Alec Baldwin. **Tarif - 20.000 lei**
**Sîmbătă și duminică, 24-25 noiembrie, orele 11.00 - „Tarzan"** (SUA, 1999). Desen animat. Regia: Kevin Lima, Chris Buck. Film distins cu premiul Oscar 2000 pentru cel mai bun cîntec (Phil Collins). **Tarif - 10.000 lei.**

### Casa de Cultură a Studenților - Sala Azur

**23-29 noiembrie, orele 18.00 - „Povestea unui cavaler"** (SUA, 2001). Film de aventuri în regia lui Brian Helgeland. Cu: Heath Ledger, Rufus Sewell, Christopher Cazenove. **Tarif - 12.000 lei.**

**23-29 noiembrie, orele 20.00,** în ciclul „Succese ale genului S.F." - **„Matrix"** (SUA, 1999). Thriller S.F., în regia lui Andy și Larry Wachowski. Cu: Keanu Reeves, Lawrence Fishburne, Carrie Ann-Moss. **Tarif - 12.000 lei.**
**Sîmbătă și duminică, 24-25 noiembrie, orele 16.00 - „Drumeț în calea lupilor"** (România, 1989). Film biografic despre Nicolae Iorga, în regia lui Constantin Vaeni. În rolul principal Valentin Teodosiu. **Tarif - 12.000 lei**

**A doua parte a Galei S.F. prilejuită de Convenția Națională de S.F. și genuri conexe. In memoriam Dan Merișca**
**23 noiembrie, orele 22.30 - „Star Trek. Insurecția"** (SUA, 1998). Regia Jonathan Frakes.
**24 noiembrie, orele 22.30 - „Space Cowboys"** (SUA, 2000). Regia Clint Eastwood.

DE ACUM CEI MICI AU CLUBUL LOR
IULIUS MALL Iasi, B-dul T.Vladimirescu, tel/fax 208500
mă joc cum vreau mă joc cum vreau mă joc cum vreau mă joc cum vreau mă joc cum vreau
23 noiembrie
ANIMALE PREISTORICE, ANIMALE OCROTITE
Invitat de la Muzeul de Stiinte Naturale
24 noiembrie
KARAOKE LA KIDSLAND
Copiii cântă si se distrează
25 noiembrie
MINISTAR
Concurs de muzică
Parteneri de joacă CONTACT Gima SUPERSTORE Monitorul Parteneri de joacă

SOCIETATEA ROMANA DE RADIODIFUZIUNE RADIO IASI
RADIO IASI
1053 khz. - 285 m.l.u.
2 nov.1941 - 60 - 2 nov.2001
http://www.radioiasi.ro
emitem » 6.00-22.00 « emitem
La zi, cu informațiile din zona Moldovei, din țară și din lume
Știri ★ 6.00-8.00-9.00-11.00-12.00-15.00-17.00-18.00-21.00 ★ Știri
Sport ★ 6.10-7.45-13.30-14.45-19.45-21.05 ★ Sport
Radiojurnale ✻ 7.00-13.00-16.00-19.00 ✻ Radiojurnale
Evenimentele zilei ★ 19.20-20.00 ★ Evenimentele zilei
CU NOI, MAI INFORMAT - CU NOI, MAI PUTERNIC

## AUDIENȚE

### Primărie

*Primar Constantin Sìmirad:* marți - orele 8.00-12.00
*Viceprimar Vasile Dumitriu:* miercuri - orele 8.00 - 12.00
*Viceprimar Vasile Munteanu:* joi - orele 8.00 - 12.00

### Prefectură

*Prefect Corneliu Rusu Banu:* marti - orele 9.00 - 14.00
*Subprefect Valentin Soroceanu:* miercuri - orele 9.00 - 14.00
*Secretar General al Prefecturii Tudor Leonte:* joi - orele 9.00 - 14.00

### Consiliul Județean Iași

*Președinte Lucian Flaișer:* marți - orele 10.00 - 14.00
*Vicepreședinte Mihai Popescu:* joi - orele 9.00 - 14.00
*Vicepreședinte Nicolae Ivanciu:* vineri - orele 10.00 - 14.00

### Poliția Municipiului

*Comandant:* luni- orele 14.00 - 15.00
*Adjuncți:* marți - orele 9.00 -11.00; joi - orele 12.00 - 13.00; vineri - orele 9.00 - 11.00
*Șef Serviciu Evidența Informatizată a Persoanei:* luni - orele 14.00 - 15.00
*Șef Serviciu Poliția Rutieră:* luni- orele 12.00 - 14.00, marți, miercuri, joi, vineri - orele 9.00 -11.00 și 15.00 - 16.00
*Șef Serviciu Pașapoarte:* miercuri - orele 13.00 - 15.00

### Poliția Județeană

*Comandant IPJ:* luni - orele 12.00 - 14.00
*Adjuncți:* marți - orele 10.00 - 12.00; joi - orele 12.00 - 14.00; vineri - orele 13.00 - 14.00

### Curtea de Apel

*Președinte:* luni - orele 10.00 - 12.00
*Vicepreședinte:* marți- orele 10.00 -12.00

### Procuratură

*Prim-procuror:* în prima zi de joi a lunii - orele 8.00 - 10.00

### Judecătorie

*Vicepreședinte:* marti și joi - orele 10.00 - 12.00

### Tribunal

*Președinte:* luni - orele 10.00 -12.00
*Vicepreședinte:* miercuri - orele 9.00 -11.00
*Șef Secție Penală:* vineri - orele 9.00 - 11.00
*Șef Secție Civilă:* marți - orele 13.00 - 15.00

## INTEGRAMA ZILEI

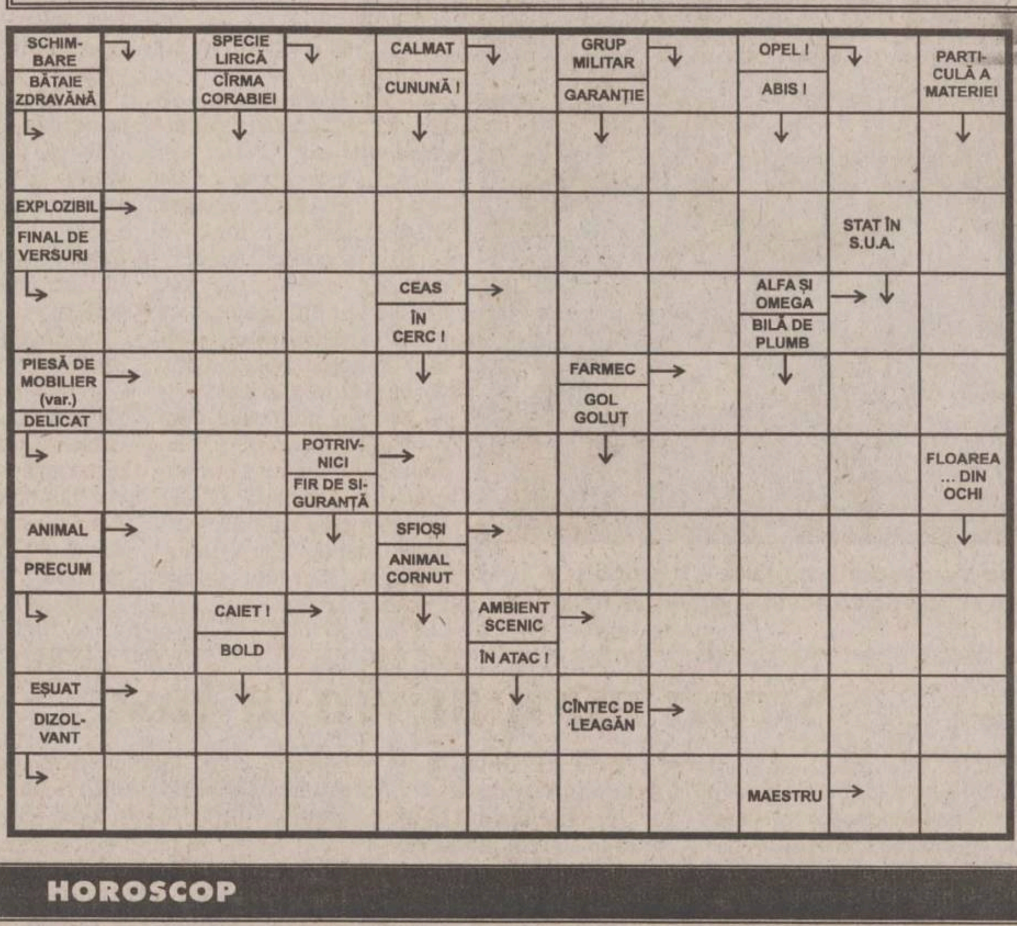


**Soluția din numărul precedent:** C; F; L; D; A; PARALIZANTE; PARIMA; ROL; CAM; PIRA; LA; CAPITULA; N; OI; STAR; PAI; TAI; TINAR; RACHIE; ATIC; TRIB; GRIPA; LEAC; AMICAL

## HOROSCOP

**Berbec** (21 mart. - 20 apr.) Înaintati anevoios și asta pentru că nu v-ati ales o călăuză pe potrivă. Vă încăpățînați zadarnic, dar nimeni nu vă scoate din starea în care vă aflati.

**Gemeni** (21 mai - 21 iun) În felul dvs. aveti o loialitate admirabilă, deși lăsati impresia că sînteti cu toată lumea. Părerile se bat cap în cap, de aceea preferati să cultivati ambiguitatea.

**Leu** (23 iul - 22 aug) Veti avea cîștig de cauză, dar lucrurile ar fi cu mult mai simple dacă nu ati lăsa boala să se cronicizeze. Interveniti în ultima clipă și faceti un efort aproape dublu.

**Balanța** (23 sept - 22 oct) Raporturile pe care le-ati stabilit cu persoane recent cunoscute sînt corecte. Vă angajați pe o pistă unde vă asteaptă suficiente obstacole, dar și satisfactii.

**Săgetător** (22 nov - 21 dec) Nimeni nu se amestecă în felul în care vă construiti sistemul de relatii. Arta conversației și amabilitatea sînt cheile unei retele în care se prinde oricine ca în plasa unui păianjen.

**Vărsător** (20 ian - 18 feb) Ati scăpat din vedere un aspect care ar putea fi hotăritor, dar nu vă pare rău. Nu ati mai fi fost dvs. dacă ati fi dat atentie unor lucruri considerate sub nivelul demnității proprii.

**Taur** (21 apr. - 20 mai) Ati ales o zi nefastă pentru alegerea pe care o aveti de făcut și asta se va simți în viitor. Impulsuri ciudate vă îndeamnă la o alegere care nedumerește pe toti.

**Rac** (22 iun - 22 iul) Locul dvs. este acolo unde v-ati fixat, deși sînt destui care vor să vă conteste. Împotrivirile pot fi judecate de la caz la caz, în nici un caz nu se raportează la un bloc de interese.

**Fecioara** (23 aug - 22 sept) Structura instabilă vă împinge la lucruri necugetate, care v-ar putea cauza în viitor. Nu reușiti să vă împăcati cu dvs. însivă, prin urmare nici cu altii.

**Scorpion** (23 oct - 21 nov) Locul pe care l-ati ales nu este cel mai avantajos, dar altceva nu vă convine. Intentiile de viitor rămîn încă tulburi, nu aveti nici o idee precisă despre alte proiecte.

**Capricorn** (22 dec - 19 ian) Vă încetiniti mersul atunci cînd sînteti pe punctul de a cădea în admiratie, dar și atunci cînd sînteti gata să dispretuiti. Nimeni nu mai întelege cînd sînteti sincer.

**Pești** (19 feb - 20 mar) Mai aveti de așteptat un timp, cu toate că ati făcut pași destul de importanti. Vă plîngeti de situații în care intrati de bunăvoie sau pe care le provocati inconștient.

# SERVICII MEDICALE

### • HELICOMED
**CONF. DR. MARIN BURLEA**

• PEDIATRIE
• ECOGRAFIE ABDOMINALE ȘI PELVINE
• GASTROENTEROLOGIE (copii și adulți)
• ENDOSCOPIE DIGESTIVĂ (copii și adulți)
**DR. CORNEA ION** - medic primar specialist O.R.L.
**DR. VIERIU VERONA** - medic primar specialist pediatru
**• LOGOPEDIE (CORECTAREA TULBURĂRILOR DE VORBIE)**
Diagnostic și terapie individuală
**PROF. LOGOPED: GEORGETA BURLEA**
**• PSIHOLOGIE** - diagnostic și terapie
**• Tratamente cu lumină polarizată (BIOPTRON) în afecțiuni respiratorii, reumatismale, nevralgii, afecțiuni alergice precum și tratatmente injectabile.**
Program: - zilnic 9 - 19
- sîmbăta 9 - 13
Str. Străpungerea Silvestru nr. 32, bl. T2 (200 m, pe linia de tramvai, dintre gară spre Canta).
☎ 217666 ; 092-250707; 092-250690

### • CLINICA RADIOLOGICĂ IAȘI

Asigură în regim de co-plată orice tip de examinare **radiologică - imagistică medicală - rezonanță magnetică, computer - tomografie, angiografie computerizată, ecografie, examinări radiografice** - pentru orice organ și boală.

**Informații și programări** la telefon 032-112600 sau Spitalul Clinic „Sf. Spiridon", Clinica Radiologică, Iași, B-dul Independenței, nr. 1.

### • ECHOMED
**Obstetrică - ginecologie**

**Medici primari: Maria AKAD, Alexandra OVANESCU, Hassan AKAD, Maricica PĂVĂLEANU, Marin BURLEA**
■ **ECHOGRAFII:** diagnostic de sarcină, depistarea sexului fetal, afecțiuni ale sînului, ficat, rinichi, pancreas.
■ **Chiuretaje uterine**
■ **Tratamente pentru sterilitate** (feminină și masculină)
■ **Teste** pentru sarcină (3 min.)
■ **Contracepție** orală și montări sterilete
■ **Colposcopii.**
■ **Cauterizări** - biopsii uterine și de col.
■ **Examene citologice**: citodiagnostic, secreții vaginale, secreții uretrale, spermograme, teste postcoitale
**Consultații asigurate de profesori universitari și medici specialiști de înaltă competență profesională.**
Șos. Păcurari nr. 4, corp anexă la bl.590A (vis-a-vis de Oficiul PTTR)
☎ **251927 (fax); 145272; 091-864228; 094-216.467; 092-149200.**

### • BIO PAN CENTRU MEDICAL

**Str. V. Alecsandri 9B, ap.1**
**☎ 032/210.728**
**Zilnic: 10.00-18.00**
**Sîmbăta: 10.00-12.00**

- ECOGRAF COLOR COMPUTERIZAT
*Medici primari*
**• UROLOGIE- SEXOLOGIE:**
- Dr. Constantin Liviu Panainte (doctor în științe medicale). Mici intervenții chirurgicale și urologice, cistoscopii, cauterizări, sterilitate ☎ 095-643908
**• PNEUMOLOGIE:**
Dr. C-tin Panainte - consultații, scopii și grafii pulmonare ☎ 032-211535
**• OBSTETRICĂ-GINECOLOGIE:**
Dr. Ioan Bunea ☎ 094-622567
Dr. M. Holicov ☎ 094-606420
Contracepție orală, montări sterilete, cauterizări, tratamente sterilitate, chiuretaje.
**• CHIRURGIE PLASTICĂ ȘI ESTETICĂ**
Dr. R. Budurcă ☎ 095-537274
**• MEDICINĂ DE FAMILIE:**
Dr. I. Florea ☎ 094-533830

### • Cabinet de oftalmologie și optică medicală

SC MEDOPTICA SRL
Socola nr. 8 (lîngă 1001 Articole)
Cabinet cu contract Casa de Asigurări de Sănătate
CONSULTAȚII CU APARATURĂ COMPUTERIZATĂ
- Prescripții ochelari, lentile de contact (medicale și estetice)
- Consultații și tratamente oftalmologice
- Optică medicală (inclusiv lentile plastic, bifocale, progresive - Zeiss și Essilor)
Medici care asigură consultații:
Dr. Anghel Kreolla
Dr. Pepelea Lucia
Dr. Scînteie Mira
Dr. Tarasi Carmen
Dr. Dimofte Doina
Dr. Constantin Cătălin
Program:
luni - vineri: 9 - 19

sîmbătă: 10 - 14
Pentru programări și informații sunați la ☎ 218347

### • PRO FAMILIA

Laborator analize medicale efectuează orice investigație de laborator, executate de profesori universitari
Str. Țuțora 11C, sc. D
Program: zilnic: 7.00-18.00
sîmbăta și duminica:9.00-11.00
☎ 230.431

### • POLICLINICA DE ELITĂ PROFESMED

str. VASILE CONTA nr. 18 (vizavi de policlinica Municipală, Piața Sf. Spiridon)
CONSULTAȚII ȘI TRATAMENTE ÎN TOATE SPECIALI-TĂȚILE DE MEDICINĂ
ECOGRAFII și celelate investigații paraclinice;
CHIURETAJE - și prin metoda modernă prin aspirație;
TOATE ANALIZELE DE LABORATOR cu aparatură și reactivi din import;
Program: luni - vineri: 7.30-19.30, sîmbătă: 7.30-14.00
☎ 213 226

### • LASER CLINIC

Tratamente ultramoderne cu LASER pentru COPII și ADULȚI, la CABINET sau DOMICILIU, cu aparatură ULTRA-PERFORMANTĂ care realizează VINDECĂRI RAPIDE, DURABILE și BIOSTIMULAREA GENERALĂ, oferite de cadre universitare SUPRA-SPECIALIZATE în străinătate.
• URGENȚE: traumatisme, dureri, paralizii, accidente cerebrale
• INFECȚII: amigdalite, otite, bronșite, gingivite, herpes, stomatite, cistite, pneumonii, tuberculoză
• ALERGII: rinită, sinuzită, astm, eczeme
• BOLI MUSCULO-SCHELETALE:artrite, artroze, osteoporoză, ciocuri
• BOLI DE PIELE: acnee, cicatrici, arsuri, psoriazis, plăgi accidentale și postchirurgicale, ulcere, infecții, chelie
• CRONICE: arterite, hemoroizi, cardiopatii, diabet, colite, hepatite, cancere
• NEURO-PSIHICE: nevralgii, paralizii, migrene, nevroze, depresie, oboseală, amnezie
• GINECOLOGICE: dismenoree, metroanexite, sterilitate, frigiditate
• SPECIALE: riduri, înfrumusețare, surditate, zgomote în urechi, stopatul fumatului, obezitate, impotență.
**Programări:**
**tel. 032-251117, 232807; 094-849637**
AVEȚI ÎNCREDERE ÎN NOUA MEDICINĂ A MILENIULUI III !

### • CENTRUL MEDICAL "SALVAREA NAȚIUNII"

***Acordă tratament eficace următoarelor maladii:***
**• Narcomanii**
**• Alcoolism cronic**
**• Epilepsii**
**• Neuroze**
**• Stări depresive**
**• Schizofrenii**
Relații la tel. 022-498800, 498793

### • CABINET STOMATOLOGIC DentaPro
**Dr. Lucian TEOFANESCU**
medic specialist stomatologie generală **Dr. Loredana PRISTAVU**
medic specialist ortodonție

■ consultații GRATUITE!
■ refacerea ZÎMBETULUI plăcut cu materiale identice cu dinții naturali
■ nopți LINIȘTITE, fără grija durerilor de dinți
Programează-te ACUM la ☎ 115521.
Str. Rafael nr. 4 (pe str. Sărărie, vis a vis de Liceul Economic 1)
Program:
Luni, Joi: 8.00-20.00
Marți, Miercuri, Vineri: 14.00-20.00
Sîmbătă: 8.00-14.00.

### • CABINET STOMATOLOGIC
**Dr. Daniela Lăzescu**
**medic primar stomatolog**

Str. Sf. Lazăr nr. 45
(vis-a-vis de sediul BCR)
☎ 237998
Puteți telefona pentru programări zilnic între orele 8.00-18.00 (sîmbăta între 8.00-14.00)

### • Dr. M. Cărăuleanu
**Cabinet ginecologic**

str. Petru Poni nr. 1B (vizavi de stația Shell-Păcurari)
Program:
zilnic: 17.00-19.00
sîmbătă: 10.00-12.00
• Consultații
• Echografii
• Chiuretaje uterine
☎ 257474

### • CENTRUL DE DIAGNOSTIC RADIOLOGIC ȘI IMAGISTIC

str. Moara de Foc 35 (bloc DNT).
**Telefon: 032/251716**
Autobuz: 19, 30. Tramvai 2, 7
***Execută:***
■ OSTEODENSITOMETRIE pentru determinarea OSTEOPOROZEI și OSTEOPENIEI
■ radiografii dentare retroalveolare
■ **ortopantomografii**
■ ATM dinamic și ATM biaxial
■ sinusuri maxilare
■ tomografie control implant
■ **telecefalografie** craniu față/profil
■ Sa turcească cu părțile moi ale feței
■ cartilagii de creștere (pumn)
■ coloană vertebrală cervicală.
***Program:***
**Luni-Vineri: 9-12 și 14-19**
**Sîmbătă: 9-12**

### • VALEA LUPULUI
**Cabinet stomatologic**
**Dr. Alina și Sebastian Lupu**

■ **CONSULTAȚII GRATUITE**
■ Tratamente stomatologice de specialitate la prețuri sub cele din Iași (salariați, pensionari, elevi, studenți - **reducere 50%**; **PREȘCOLARI - GRATUIT**)
■ Toată gama de lucrări protetice care redau culoarea dintelui natural.
Program:
zilnic: 8.30-19.00
sîmbătă: 8.30-15.00
Programează-te **ACUM**:
☎ **253435, 093 516551**
A treia stație de autobuz 18,20 de la rond Păcurari, al treilea bloc (vis-a-vis de stația de îmbuteliere PECO)

### • MEDIRO
**(servicii medicale)**

Asigurăm asistență medi-cală de specialitate în:
• MEDICINĂ INTERNĂ, CARDIOLOGIE, NEUROLOGIE, PEDIATRIE, DERMATOLOGIE;
• ANALIZE LABORATOR (Biochimie, Hematologie);
• ECHOGRAFIE, ELECTROCARDIOGRAME;
• Tratamente diverse (injecții intramusculare, intravenoase, infiltrații, perfuzii etc);
■ LOGOPEDIE
■ PSIHIATRIE
**<<Efectuăm ANALIZE GRATUITE, COMPENSATE C.A.S.S.>>**
**<<REDUCERI PENTRU PENSIONARI>>**
Bd. Alexandru cel Bun nr. 4, bl. 1205C-parter (în apropierea Podului dintre cartierele Mircea cel Bătrîn și Al. cel Bun)
Program: zilnic 8.30-19.00
sîmbăta: 8.30-15.00
duminica: 8.30-12.00
☎ 259.111

### • MEDFIZ
**CENTRUL DE RECUPERARE MEDICALĂ ȘI ESTETICĂ**

Iași - Canta 2, bl. G11, parter
☎ 032-245111; 032-216231; 032-214878
094/206903; 094/634684

*Oferă*, în regim compensat de CAS Iași,
• **Servicii moderne de recuperare medicală în afecțiuni reumatologice, neuromotorii, respiratorii, genitale, sechele post traumatice (electroterapie, ultrasonoterapie, laserterapie).**

■ Tratamente corporale și remodelare corporală
■ Lifting nechirurgical, tratamentul obezității și al celulitei
■ Estetică
■ Body perfect
■ Masaj , electrogimnastică
■ **Tehnici moderne de medicină alternativă** oferite de personal medical înalt calificat în electroacupunctură și homeoterapie.
■ **Servicii de medicină generală prin înscrieri la medic de familie** - persoanele înscrise beneficiind de importante reduceri și tratamente gratuite de specialitate.
***Se garantează servicii medicale de înaltă calitate cu aparatură medicală performantă.***

### • POLICLINICA "SĂNĂTATEA 2000"
**str. LĂPUȘNEANU NR. 7A**

**Asigură asistență medicală în specialitățile:**
■ **Dr. Constantin IORDACHE**
- MEDIC PRIMAR PEDIATRU
- MEDIC SPECIALIST CARDIOLOG
- COMPETENȚĂ ECOCARDIOGRAFIE
**Oferă:**
• Consultații pediatrice (cabinet și la domiciliu)
• Consultații de cardiologie pediatrică (cabinet și la domiciliu)
• Electrocardiograme
• Ecocardiografii
• Dispensarizarea, urmărirea și tratamentul copiilor cu boli cardiovasculare și a bolilor cronice în general.
**PROGRAM CABINET:**
- zilnic 14,30 - 20,30;
- sîmbăta, duminica 8,30 - 14,30
☎ 214001 (acasă); 214002 (Policlinică); 094-507780.
De asemenea, se mai acordă consultații de: **boli respiratorii** (Dr. L. SAVIN), **reumatologie-balneologie** (Dr. M. ACHIȚI), **pediatrie** (Dr. Ahmad MOHAMAD), **psihiatrie** (Dr. M. CHIRIAC și Dr. D. BUDEANU), **acupunctură** (Dr. M. IACOBESCU), **psihologie** (Psih. I. HIȚU și C. PETRESCU).
Policlinica are
**MEDIC DE FAMILIE!!!**
Relații suplimentare la Secretariatul Policlinicii, zilnic între orele: 10,00 - 20,30; tel. 214002

### • CABINET STOMATOLOGIC "STOMA"
**Dr. Panteleimon SCUTARI**

• **Stomatologie estetică**
• Cele mai performante metode de tratament și protezare
• Detartraje cu ultrasunete
• Consultații gratuite.
Program zilnic: 9.00-19.00.
Str. A. Panu nr. 19 (lîngă Rodex)
☎ 320025; Urgențe: 095/625853

### • OPTIMIT
**Cabinet oftalmologic și optică medicală**

■ **Consultații oftalmologice complete -cu tarif redus-** (cu trimitere de la medicul de familie) efectuate cu aparatură profesională computerizată asigurată de medic primar oftalmolog **dr. Carmen Romanescu**
■ **Prescripții ochelari și lentile de contact**
■ Execuția ochelarilor rapidă și precisă cu mașină automată asistată de calculator - optician **Dumitru Mihăiță.**
Str. Nicolina nr. 6 (lîngă pasarela de la Bazar)
Program consultații:
luni-vineri 14.30-19
sîmbătă 10-13.
Program optică:
luni-vineri 9-19; sîmbătă 10-13
Programări și informații la ☎ 239175.

### • ORTOPEDICA
**Servicii Medicale**

**NON-STOP**

B-dul Socola nr. 8, bl. C2, sc. C, tel. 231335, 094-514420, 094-470884
*Asigură asistență medicală în:*
■ ORTOPEDIE ȘI TRAUMATOLOGIE - consultații, tratamente (corectare diferitelor deformații ale membrelor superioare, inferioare, coloanei vertebrale sau bazinului, etc.) Tratamente moderne pentru FRACTURI, ENTORSE, LUXAȚII sau afecțiuni dureroase sau inflamatorii ale aparatului locomotor (artrite, artroze, lombosciatică, pinten calcaneean, ulcere de gambă, infecții, cicatrici vicioase, etc) prin laser, arsuri. Dr. B. Aniței.
■ TRATAMENTUL VARICELOR, hemoroizilor fisuri anale, ulcere varicoase
■ MEDICINĂ GENERALĂ, dr. P.Onu
■ GINECOLOGIE - consultații, tratamente, întreruperi de sarcină dr. S.Tomoșoiu, dr.C. Tomoșoiu, dr. F. Dumitrache, dr. D. Iancu.
■ ACUPUNCTURĂ
■ HOMEOPATIE dr.E.Galupa,
■ CHIRURGIE PLASTICĂ ȘI REPARATORIE - consultații, tratamente și intervenții chirurgicale. dr. C. Tamaș
■ ECOGRAFII, dr. O. Ciofea
CONDIȚII OPTIME DE INTERNARE (TV color, frigider)
Consultații și tratamente la domiciliu.

### • SOFIDENT
**Lucrări dentare din PORȚELAN**

**VITA - GERMANY**
**SHOFU- JAPAN**
**Ultima generație ACRILATE FOTOPOLIMERIZABILE**
**„GC" GRADIA - JAPAN**
☎ 032/113750, 115460, 092 727930

### • Psiholog Ermina SOROCIANU
Policlinica Municipală 1, etaj 2, camera 202

• Testare și evaluare psihologică
• Consiliere psihologică și psihoterapie (individuală și de grup) copii și adulți
• Intervenții pentru: nevroze, psihoze, afecțiuni psihosomatice, anorexie nervoasă, obezitate, stress, tulburări comportamentale și ale dezvoltării psihologice, dificultăți școlare, de relaționare și integrare, probleme specifice de sex, cuplu și familie, divorț, dscriminare, conflict, vîrstă, motivație în activitate, eficiență, comunicare, satisfacție, urgențe psihologice etc.
Grupuri psihoterapeutice
- persoane supraponderale, grasele anonime;
- alcoolici anonimi;
- adolescenți cu dificultăți relaționale;
- persoane cu stimă de sine scăzută.
- copii și părinți din familii despărțite prin divorț sau conflict intrafamilial.
Program cabinet:
luni, miercuri, vineri 13.30-20.30
marți, joi: 7.30-13.30,
sîmbătă: la cerere
☎ 177344. 091-405635

### • CABINETELE MEDISAN

**Str. Oancea nr. 24, bl. 352, sc. A, parter, ap. 3**
• Consultații cardiologice și boli interne, cardiologie
• Consultații dermatologice cu numai 100.000 lei. Pentru pensionari, elevi, studenți - reducere 25%.
• Consultații pentru diagnosticarea și tratamentul bolilor de piele, părului și unghiilor (tumori cutanate, angioame, papiloame, cheratoză senilă, vegetații veneriane, acnee, psoriazis, lichen plan, vitiligo, eczeme diverse, urticarie, cheloide, ulcere de gambă, pete ale feței și corpului, boli sexuale, părul excesiv pe fața la femei etc.
• Se pot efectua tratamente complexe, moderne, cu laser terapeutic, lumină polarizată, ultraviolete, crioterapie, fizioterapie, electrocauterizări, dermatocosmetică, scoaterea definitivă a firelor de păr, chirurgie dermatologică.
**Dr. Med. Adrian VASILCA**, medic primar dermatolog.
☎ **177777; 232753**

### • CABINET ALERGOLOGIE

**Dr. Victoria MAXIM**
Medic primar pediatru și specialist alergolog copii și adulți

Ofer:
• Consultații
• Testări cutanate
• Tratament de specialitate
• Tratamente cu lumină polarizată (BIOPTRON) în afecțiuni alergice, respiratorii, nevralgii, acnee
Str. Piața Voievozilor nr. 13 , bl.3, parter (Cinema Dacia), în interiorul studioului Foto.
Program: Marți și Joi: 14,00 - 17,00 ; Sîmbătă: 8,30 - 11,30
Programări la telefonul: 131525; 136172 sau 093 083095

### • POLICLINICA nr. 1

Medici cu experiență, oferă **servicii medicale moderne** în următoarele cabinete individuale, recent înființate:
■ **OFTALMOLOGIE** *parter* cab. nr. 100-**dr. Gabriela TODOSI**, tel. 093/213093
■ **CARDIOLOGIE** *etaj I* cab. nr. 173 -**dr. Luminița NECULA**, tel. 094/781905
■ **DERMATOLOGIE** *etaj II* cab. nr. 203 ☎ 244590
- **dr. Florin TODIRAȘ**
- **dr. Adrian SOCOL**, tel. 094/613639
■ **NEUROLOGIE** cab. 202 - **dr. Adina CUCIUREANU** tel. 093/575312
■ **ONCOLOGIE** *etaj III* cab. nr. 248 - **dr. Const. VOLOVĂȚ**, tel. 094/312243
■ **ENDOCRINOLOGIE** *etaj III* cab. nr. 243 - **dr. Violeta GNEAZDOVSCHI**
■ **OBSTETRICĂ-GINECOLOGIE** *etaj III* cab. 236, tel. 260053, 117223 - **dr. Aneta CEHAN**, tel: 093/078318
cab. nr. 235 - **dr. Doina DĂMĂCEANU**, tel. 244602
■ **PSIHIATRIE ȘI PSIHOTERAPIE** *etaj III* cab. nr. 241- **dr. Gabriel CRUMPEI**, tel. 276144, 092/202057.
La aceste cabinete adresabilitatea este directă, **fără bon din triaj**, iar consultațiile sunt **gratuite** pe baza biletului de trimitere.

### • Dr. Doina Iancu
**medic primar obstetrică-ginecologie, medic medicină estetică**
### • Dr. Florica Trandafir
**medic medicină estetică**

• Tratamente de sterilitate (femei și bărbați)
• Întreruperi de sarcină
• Disfuncții sexuale
• Planning familial
• Ecografii
• ÎNTINERIRE FACIALĂ PRIN LEEFTING CHIMIC
• TRATAMENT ACNEE
• TRATAMENT ALOPECIE ANDROGENICĂ
Informații și programări:
B-dul Socola nr. 8, bl. C2, sc. C
tel.: 231.335 Ortopedica

---

**CENTRUL DE OFTALMOLOGIE ȘI OPTICA MEDICALA**
**tel: 279910 ; 277437**

## SANOPTIC

NOU **Fără internare** operații de CATARACTĂ, GLAUCOM, STRABISM realizate cu aparatură ultraperformantă de Medic primar *dr. Smărăndița GALAN*
* Întreaga gamă de consultații și tratamente oftalmologice **în regim compensat** asigurate de medici competenți cu aparatură computerizată de mare precizie.
* Execuția **pe loc** a ochelarilor de vedere de către personal calificat cu aparatură complet automată.

---

**CENTRUL MEDICAL "IRIS" ☎ 213793**
**Bd. Copou nr. 38, bl. A4, sc. A (vis-a-vis de Grădina Copou)**
■ colposcopie (diagnosticul precoce al cancerului de col uterin)
■ biopsie de col
■ biopsie ecoghidată pentru afecțiunile sînului
■ ecografie generală la adulți și copii
■ ecocardiografie - copii
■ urologie
■ medicină internă
**ECOGRAF DOPPLER COLOR COMPUTERIZAT CU PRINTER (FOTO) ȘI ÎNREGISTRARE PE VIDEO-CASETĂ**

**Conf. Dr. Ivona Lupașcu**
- medic primar obstetrică-ginecologie -
Diplomă europeană de competență în endoscopie ginecologică
Diplomă de competență în ecografie, obstetrică-ginecologie si ecografie abdominală

CONSULTAȚII ȘI ECOGRAFII
■ bolile aparatului genital și ale sînului
■ sterilitate
■ diagnosticul și supravegherea sarcinii

---

## POLICLINICA NR. 2 IAȘI
**CENTRUL MEDICAL "SF. PETRU ȘI PAVEL"**
cu sediul în str. Primăverii nr. 4, telefon 032/133088, 231458, fax: 032/231464

**acordă GRATUIT**
**consultații medicale, tratamente, intervenții chirurgicale cu bilet de trimitere de la medicul de familie sau în regim de urgență pentru următoarele specialități:**

BOLI INTERNE
NEUROLOGIE
DERMATOLOGIE
ORL - audiometrii
OFTALMOLOGIE
ORTOPEDIE-TRAUMATOLOGIE
EXPLORĂRI FUNCȚIONALE (EKG, oscilometrie, probe respiratorii)
CHIRURGIE GENERALĂ
CHIRURGIE PLASTICĂ ȘI RECONSTRUCTIV
BALNEOFIZIOTERAPIE
OBSTETRICĂ-GINECOLOGIE
RADIOLOGIE
PSIHIATRIE
PNEUMOLOGIE
LABORATOR ANALIZE - hematologie, biochimie, bacteriologie)
MEDICINA MUNCII
ECHOGRAF SIEMENS DOPPLER COLOR
CABINET MEDICI DE FAMILIE
CABINET LASEROTERAPIE (pentru afecțiuni dermatologice, ginecologice, ORL, balneologice)
FIȘE MEDICALE LA CERERE - fișe auto, șomaj, port-armă, străinătate, control medical periodic și pentru angajare pentru agenți economici)
CONSULTAȚII CU PLATĂ pentru pacienții din alte localități sau la cerere. **Tarife atractive!**

---

## Societatea Civilă Medicală PRO-FAMILIA
**str. Ghica Vodă nr. 3, tel. 117008** — **Program: 9.00 - 19.00, sîmbăta: 10.00 - 13.00**

Consultații și tratamente de înaltă calitate, prin specialiști, cadre universitare în specialitățile:
NEFROLOGIE, BOLI INTERNE, CARDIOLOGIE, PEDIATRIE, OBSTETRICĂ-GINECOLOGIE, CHIRURGIE, ENDOCRINOLOGIE, REUMATOLOGIE, BOLI GENETICE, NEUROLOGIE, O.R.L.
**PLANIFICARE FAMILIALĂ** - contracepție orală, injectabilă, întreruperi de sarcină (prin aspirație), colposcopie, cauterizarea colului uterin, monitorizarea sarcinii, sexologie, tratamentul sterilității și infertilității.
**LABORATOR DE ANALIZE MEDICALE**: hematologie, imunologie, examene chimice, teste de depistare a cancerului, anatomie patologică. Societatea are contract cu CASS, tel. 230 +31, program: luni-vineri 7.30-18.00, sîmbătă, duminică: 9.00-12.00.
Se asigură urmărirea în spital a bolnavilor internați prin societatea noastră.

---

**Cabinet stomatologic - Dr. D. BAHRIM, medic primar**
✓ Contract CASS ✓ Tratament cu laser
✓ Lucrări protetice din porțelan, compozit
✓ Albirea dinților ✓ Detartraj cu ultrasunete
✓ Consultații gratuite
Program zilnic: 11.00-20.00 Tel. 111523; 094/608438 Str. Ștefan cel Mare nr. 11, et. 1 (lîngă Casa Wanda)

---

## DENTAL PLUS
*Cabinet stomatologic*
Medici primari:
**Dr. Marius Popovici**
**Dr. Doina Popovici**
**Dr. Liliana Constantin**
• Consultații gratuite - contract CASS
• Detartraj ultrasonic, sigilări
• Terapie odontală și parodontală modernă
• Terapie protetică - prețuri speciale la porțelan
• Chirurgie orală
• Tehnici de albire a dinților (Opalescence)
Str. Vasile Lupu 85, bl. V3 (stația de tramvai "Dr. Savini") ZILNIC: 7.30-20.00, sîmbăta: 8.00-13.00, tel./fax: 272.391

---

## 962 NON STOP
**CENTRUL MEDICAL MAS**
Str. Străpungerii Silvestru 60, bl. CL 11, parter
Tel. 032-244962, Fax: 032-240962
• AMBULANȚĂ PRIVATĂ,
• ECHIPAJ SPECIALIZAT ÎN MEDICINĂ DE URGENȚĂ
• TRANSPORT MEDICALIZAT
◆ Abonamente la serviciile medicale
◆ consultații medicale la domiciliu cu rezultat imediat
PEDIATRIE, DERMATOLOGIE, O.R.L., MICĂ CHIRURGIE, ANALIZE DE LABORATOR, MEDICINĂ DE FAMILIE, ENDOCRINOLOGIE, CARDIOLOGIE CU EKG, GASTROENTEROLOGIE (ecograf), GINECOLOGIE (ecograf)
Servicii asigurate de cadre universitare din UMF Iași

---

## CORPO SAN
NON STOP **Servicii Medicale Mobile**
• Consultații medicale la domiciliu
**Tel. URGENȚE: 092 376.370**
• Electrocardiograme și măsurarea glicemiei (rezultat imediat), la domiciliul pacientului
Pentru societăți comerciale oferim asistență medicală NON STOP ( **pe bază de abonament**)

---

## Farmaciile IASSYFARM

**• FARMACIA DACIA 1**
B-dul Dacia nr. 32
Luni-Vineri: 7.00 - 20.00
Sîmbătă: 8.00 - 14.00
Duminică: 8.00 - 12.00
Sfaturi medicale: joi: 13.30 - 15.30
☎ 153.498

**• FARMACIA NICOLINA**
Str. Sălciilor, bl. 828
Luni-Vineri: 7.00 - 20.00
Sîmbătă: 8.00-14.00
Duminică: 8.00-12.00
☎ 122.782

**• FARMACIA STUDENȚEASCĂ**
Pol. Studenți și Elevi
Str. Toma Cozma 3
Luni-Vineri: 7.00 - 20.00
☎ 258.435

**• FARMACIA TĂTĂRAȘI**
Str. V.Lupu 8, bl. D3
Luni-Vineri: 7.00 - 20.00
Sîmbătă: 8.00-20.00
Duminică: 8.00-14.00
☎ 172. 867

**• FARMACIA SF. PARASCHEVA NON STOP**
Piața Unirii 3
☎ 116.029

**• FARMACIA GRĂDINARI**
Str. V. Lupu 160, bl. G3
Luni-Vineri: 7.00 - 20.00
Sîmbătă: 8.00-14.00
Duminică: 8.00-12.00
Sfaturi medicale: Marți: 12.00-15.00 Vineri: 18.00-20.00
Sfaturi medicale: Miercuri: 16.00-18.00 Vineri: 15.00-19.00
☎ 175.457

**• FARMACIA INDEPENDENȚEI**
Bd. Independenței 23
Luni-Vineri: 7.00 - 20.00
Sîmbătă: 8.00-14.00
Duminică: 8.00 - 12.00
Sfaturi medicale: Miercuri: 13.30-15.30
☎ 116.408

**• FARMACIA PRIMĂVERII**
Pol. Industrială
Str. Primăverii 14
Luni-Vineri: 7.00 - 20.00
Sîmbătă: 8.00 - 13.00
☎ 136.971

**• FARMACIA PODU ROȘ NON STOP**
Str. Socola 9, bl. E1
Sfaturi medicale: Vineri: 11.00 - 13.00
☎ 132.293

**• FARMACIA PODUL DE FIER**
Str. T.Vladimirescu, bl. 306
Luni-Vineri: 7.00- 20.00
Sîmbătă: 8.00 - 13.00
Duminică: 8.00 - 13.00
Sfaturi medicale: Luni: 13.30-16.30
☎ 218.323

**• FARMACIA SF. SPIRIDON**
Pol. Municipală
Luni-Vineri: 7.00 - 20.00
☎ 115.224

**• FARMACIA CENTRALĂ**
Pașcani, str. Ștefan cel Mare 118, bl. A4
Luni-Vineri:7.00-20.00
Sîmbătă: 8.00 - 14.00
Duminică: 8.00- 13.00
☎ 764.059

**• FARMACIA PODU ILOAIEI**
Podu Iloaiei Bl.4
Luni-Vineri: 7.00 - 20.00
Sîmbătă: 8.00 - 14.00
☎ 740.175

**• FARMACIA PETRU RAREȘ**
Hîrlău, str. Ștefan cel Mare 12, bl. 11
Luni-Vineri: 7.00 - 20.00
Sîmbătă: 8.00 - 14.00
Duminică: 8.00 - 12.00
☎ 720.378

**• FARMACIA BUCIUM**
Str. Bucium nr. 19, bl. B21
Luni-Vineri:7.00-20.00
Sîmbătă: 8.00 - 14.00
Duminică: 8.00 - 12.00
Sfaturi medicale: Luni și Miercuri: 14.00 - 17.00
Joi: 16.00 - 18.00
Sfaturi mediale: Marți și Joi: 15,00- 18,00
☎ 130.522

**• FARMACIA CENTRALĂ PAȘCANI**
Luni-Vineri:8.00-20.00
Sîmbătă: 8.00 - 14.00
Duminică: 8.00 - 12.00

NOU **Stimați pacienți,**
**Începînd cu această lună, în farmaciile din rețeaua Iassyfarm puteți găsi vaccin antigripal.**

# TURISM

## TOTEM TURISM
Iași, Str. Păcurari, nr. 8 (la 50m de Biblioteca M. Eminescu)
tel/fax: 032/213545, fax 032/217380
office@totem.ro, www.totem.ro

**CANADA**
Montreal 435$
Toronto 395$
Vancouver 549$

**MIDDLE EAST**
Amman 352$
Cairo 295$
Larnaca 285$
Tel Aviv 308$

**EUROPA**
Atena 198$
Madrid 274$
Roma 260$
Praga 192$
Zurich 274$
Paris 274$
Londra 274$
Bruxelles 260$
Amsterdam 270$

**SUA**
New York 385$
Chicago 395$
Miami 435$
Washington 455$
Detroit 535$
Atlanta 500$
Boston 385$
San Francisco 500$

Tarife dus - întors fără taxe de aeroport.

TOTEM "O CĂLĂTORIE PLĂCUTĂ" !!!
CU PLECĂRI ȘI DIN IAȘI
EUROTIME ATLASSIB TOURING OGNIVIA
UNGARIA, AUSTRIA, GERMANIA, ITALIA, FRANȚA, SPANIA, BELGIA, OLANDA, ANGLIA, SUEDIA, NORVEGIA, FINLANDA
**PLECĂRI SĂPTĂMÎNALE** Iordania, Malta, Cipru, Italia

---

**ICAR TOURS** — **CEL MAI MODERN BIROU DE TICKETING DIN IAȘI!** — IATA

ORIUNDE ÎN LUME! ORIUNDE ÎN LUME!
**Cu ocazia Sărbătorilor de iarnă echipa ICAR TOURS vă dorește**
*CĂLĂTORII FERICITE!*
Galeriile Comerciale: Bd. Ștefan cel Mare; Tel.: 216.319, mobil: 095-884.153; 092-468.036; Fax: 217.160. www.icar.ro e-mail: icar@icar.ro

---

## OLIMP - REVELION 2002
**INTERN:** Durău, Vatra Dornei, Sângeorz Băi, Predeal, Slănic, Moldova, Sovata, Felix
REVELIONUL TINERILOR: Bucșoaia-Frasin
**AGROTURISM:** Voroneț, Humor, Vama, Rarău, Durău, Moldovița
**EXTERN:** Croația, Grecia, Turcia - autocar plecări din Iași ; **Cuba, China, Franța, Austria, Ungaria, Venezuela, Africa de Sud, Malta, Spania** și multe alte destinații.
*Programe flexibile de CRĂCIUN și VACANȚA DE IARNĂ în cele mai renumite stațiuni montane din țară*
Iași, Str. G.Musicescu 6, fundație vis-a-vis de Rîpa Galbenă, deasupra Univ. Petre Andrei. Tel: 215524, 215539

---

**BILETE DE AVION**
**KLM CENTER**
IAȘI, Galeriile Comerciale: Bd. Ștefan cel Mare, tel.: 032-218.393, fax: 032-217.160, e-mail: klm@mail.dntis.ro

---

## SIMIAN
EXCURSII EXTERNE
Grecia, Italia, Franța, Spania, Anglia
TRANSPORTURI INTERNAȚIONALE cu autocare de lux (ITALIA, FRANȚA, GERMANIA, SUEDIA, AUSTRIA, SUEDIA. Plecări și din Iași)
**MUNTE** - orice stațiune la solicitarea clienților
Str. Anastasie Panu 1A (lîngă CEC - Hala Centrală), tel: 032-215393

---

**Bilete de avion și autocar**
**Programe turistice**
**Rent a car**
**Dedal DEDAL TUR**
Iași, Str. C. Negri 43 parter, dedal@iasi.rdsnet.ro
Tel: 032-262410, Fax: 032-262309

---

**Bilete de avion**
ATLANTIC TURISM COMPANY
☎ 032/213.872; 224.590

**PLATA IN RATE!**

---

**Agenția de turism EUROPA**
Sejur de Crăciun. Dispecerat de cazare
Revelion - cabane, vile, hoteluri și agroturism
Bilete internaționale - autocare de linie și aeriene pe orice destinație. Plecări zilnice. Mari reduceri!
Bilete - weekend și odihnă tratament
Excursii externe - Grecia, Austria, Franța
Iași, str. 14 Decembrie 1984 nr. 4, tel. 032/112564, fax: 032/211330

---

**Bilete de AVION**
**Servicii profesionale de Ticketing Aerian!**
Orice destinație din lume!
Toate companiile aeriene!
Cele mai bune tarife!
Reduceri pt. tineri & vârstnici!
Rezervări gratuite!
Facilități de plată!
Transfer auto gratuit!
Servicii suplimentare!
Informații & rezervări:
**Dept. de Ticketing Aerian**

**Agroturism**
*Revelion 2002*
Sadova, Pojorâta, Vama, Vatra Moldoviței, Sucevița, Izv. Giumalău, Vatra Dornei, C-lung Moldovenesc, Frasin, Voroneț
Tarife începând cu **36 USD/pers/sejur 5 zile**

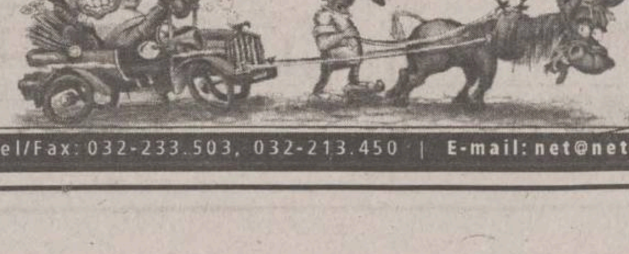

*Sărbătorile de Iarnă le petrecem împreună!*
NET COMPANIA DE TURISM
Tu știi când, noi știm unde!
Iași | Piața Unirii 6 - Tel/Fax: 032-233.503, 032-213.450 | E-mail: net@netours.ro | Internet: www.netours.ro

---

## Cliven TURISM
Cipru - Slovenia - Malta
Egipt - Iordania - Siria
**Bilete AUTOCAR**
EUROTIME, DOUBLE T, ATLASSIB, TOURING
Italia, Franța, Spania, Elveția, Germania Anglia, Olanda, Belgia, Ungaria, Croația
Ofertă specială TURCIA!
**Bilete AVION**
Rezervări gratuite! Eliberare pe loc!
**Cele mai ieftine din Iași!**
**FRANȚA**
Crăciun - transport autocar 260 USD/pers.
Iași, Str. Ștefan cel Mare (lîngă Casa Vanda)
032/258.326, 258.324, cliven@mail.dntis.ro

# IMOBILIARE

## SPAȚII COMERCIALE

### ÎNCHIRIERI - OFERTE

■ Oferim spre închiriere spații între 20 mp - 80 mp pentru firme. Telefon 032/237501. (002339)

## CASE

### VÎNZĂRI

■ Vînd unui investitor serios, casă, iaz (3 ha), teren agricol (6 ha) pretabil privatizare, la 80 km de Iași. Informații la telefon 094/888457. (002365)

■ De vînzare vilă cu cinci dormitoare, mobilate modern; la parter sufragerie 12 x 4m, mobilată, tv., video, CD, masă 24 persoane, canapea, fotolii; bucătărie mobilată, frigider, aragaz; baie nouă; garaj; centrală pentru încălzire ultramodernă; spațiu verde cu pomi fructiferi în fața casei; teren 600 mp; gard din fier forjat. Preț 66.000 USD - negociabil. Telefon 095/993970. (4242318)

■ Vînd casă la șoseaua principală, cu grădină, gaz, apă, curent electric, în comuna Podu Iloaiei, județul Iași. Telefon 094/594525. (4242329)

■ Vînd casă 4 camere, bucătărie de vară cu beci, un grajd, grădină cu vie în suprafață de 25 ari, comuna Focuri. Preț 200 milioane lei - negociabil. Relații la telefon 01/496534. (002415)

## TERENURI

### VÎNZĂRI

■ Vînd teren 258 mp, ultracentral, cu spații de depozitare și garaj. Telefon 032/112305, orele 8,00-14,00. (4242339)

■ Urgent - stațiunea Lacu Roșu, 2365 mp intravilan, șosea, 10 USD/mp, negociabil. Telefon 094-782.183. (NT-7771286.1.10)

# AUTO MOTO

## VÎNZĂRI

### STRĂINE

■ Vînd Mercedes 814, 1996, 7,5t, 240.000Km, nerulată în țară, 32.000 DM. Tel. 095/031.723. (BC-4787850.1.3)

## DIVERSE

■ Vînd Nissan autoutilitară, Diesel 1800 kg, supraînălțată, persoană fizică. Telefon 032/143035; 094/662160. (3976014)

■ Vînd Fiat Ducato supraînălțat, transport, persoane. 095-580.698. (BT. 4015988. 1.3)

■ Vînd autocamion Roman, basculabil, cu motor MAN omologat RAR, autoturism Mercedes 208D, 1990, stare perfectă de funcționare. Telefon 094.555796. (SV-9396644-1.4)

■ Vînd Scania autotractor+semiremorcă. Stare excepțională. 094/772.206. (BC-OP.1.4)

■ Vînd MAN 462 cp, Tir. Preț negociabil 40.000DM. Tel. 094/583.695. (BC-OP.1.5)

■ Vînd certificat Opel Astra Caravan 1,6i, an 1992. 095/078.758.(BC-OP.1.1)

## PIESE

■ Vînd țeavă 100 F din recuperări; remorcă auto 6,3 t; cutie viteză Raba cu G.V.; motor 110 kw la 3000 rot/min. Relații telefon 093/259.905. (SV-8419217.1.2.)

# Agenția imobiliară PARMA TAX

Casă 2 camere, mansardă, garaj, neterminată, V. Lupu, 280 mil. lei - negociaibl. (194)
Casă 2 camere, constructie nouă, demisol 400 mp teren, Podu de Fier, liberă, 15.000 USD. (250)
Casă 2 camere, baie + bucătărie, hol, loc de parcare, garaj, teren 560 mp, Tătărași, 500 mil. lei - negociabil. (241)
Casă 2 camere, bucătărie, hol, construită din cărămidă, curent electric, teren 1000 mp, com. Scheia, 65 mil. lei negociabil. (237)
Casă 3 camere, bucătărie, cramă, beci din piatră, fîntînă, comuna Șcheia, la șosea, 120 milioane lei, negociabil. (214)
Casă 3 camere, beci, vie, teren 1000 mp. Galata, 380 mil. lei - negociabil. (235)
Casă 3 camere, baie + bucătărie, încălzire centrală, zona CUG, 20.000 USD. (230)
Casă 3 camere, Ciurea, neterminată, teren 1000 mp. 160 milioane lei, negociabil. (215)
Casă 3 camere, bucătărie, grădină, 100 mp, fîntînă în curte, comuna Popricani. (216)
Casă 3 camere, 2 bucătării, cramă, beci din piatră, fîntînă, com. Șcheia, lîngă șosea, 120 mil. lei. (214)
Casă 3 camere, hol + bucătărie, construcție nouă, 800 butuci vie, teren 5000 mp, Tomești, 170 mil lei. (157)
Casă 3 camere gaz, parchet, acoperită cu tablă, teren 400 mp, 450 mil. lei. (154)
Casă 4 camere, canalizare, gresie, faianță baie și bucătărie, teren 1000 mp, Mogoșești, milioane lei. (175)
Casă 4 camere, hol, baie + bucătărie, mansardă, canalizare, teren 1000 mp, Horlești, 185 mil. lei. (190)
Casă 4 camere, 2 holuri, baie + bucătărie, centrală, grădină, beci, 800 mp teren, Bucium, 750 mil. lei. (167)
Casă 4 camere, hol, baie + bucătărie, curent electric, teren 1000 mp, Vlădeni, 120 mil. lei - negociabil. (140)
Casă 4 camere, bucătărie, baie + beci, garaj, teren 200 mp, Miroslava, 400 mil. lei negociabil. (120)
Casă 4 camere, la stradă Copou, toate facilitățile, 18.000 USD.
Vilă 6 camere, Galata, 2 băi, garaj, magazie, beci, teren 1000 mp, 800 mil lei. (44)
Vilă 7 camere, Tătărași, garaj, beci, teren 500 mp, 800 mil. lei. (46)
Vilă 8 camere, baie + bucătărie, 2 balcoane, teren 2000 mp, 50.000 USD. (69)
Casă 7 camere plus spațiu comercial teren 765 mp, Copou - Universitate, 130.000 USD. (219)
Vilă 12 camere, tren 5000 mp, vie, livadă, încălzire centrală, 70.000 USD, Miroslava. (210)
Vilă 10 camere, 4 băi, garaj, două holuri, liberă, CUG, 165.000 USD. (148)
Vilă 11 camere, parter + etaj + mansardă, gaz, două centrale, teren 3000 mp, Bucium, 130.000 USD. (92)
Teren Bîrnova, 1000 mp, toate facilitățile, 2,5 USD/ mp. (221)
Teren Valea Lupului 3044 mp, 50 mp deschidere la stradă, 16.000 USD/mp***. (143)
Teren Păun (biserică), 2,5 ha, se vinde și parcelat, 2,5 USD/ mp, negocibial.
Teren Galata, 3000 mp, la stradă, toate facilitățile, 3 USD/ mp.
Teren Belvedere, Biserica Catolică, 754 mp, 12 USD/ mp, 1110 mp - 7 USD/ mp, 1113 mp - 7 USD/ mp.
Teren CUG, 5000 mp, 6 USD/ mp.

☎ 222 888 Bd. N. Iorga 39, bl. H2

# AGENDA AUTO

VARTA Die batterie-experten

Bateria nr. 1 în Europa!

COMAT IASI unic importator în Moldova

Str. Serg. Grigore Ioan, nr. 7; Sos. Pacurari, nr.589
Tel. 032-156300/142480, Fax: 032/157261 Email:comatis@mail.dntis.ro

AUTO GLASS GENERAL SRL IASI

*Parbrizele noastre sunt mereu în față!*

comercializare și montare
**GEAMURI AUTO**
pentru toate tipurile de mașini
MONTAJ GRATUIT!
☎ 217170

Program:
luni-vineri: 7.30-16.30
sîmbătă: 9.00-13.00

Vă așteptăm la sediul nostru din str. Păcurari nr. 92 (lîngă Registrul Auto Român)

**Geamuri auto**

Cele mai mici prețuri
Magazin OLIMPIA AUTO GEAM
str. Codrescu nr. 6 (în incinta Taxicom)
Tel/fax 032/261291

**IVECO DAILY**

Nu mai aștepta: **ACUM e timpul!**

IVECO DAILY 35 S11
livrea din stoc
leasing 3 ani
avans 15%
rate trimestriale

DAILY de 12 m³
cel mai profitabil camion de oraș

ROMIL SERVICE: Șos. Iași Tomești km.2, telefon: 032 234051, 234005

# CONSTRUCȚII ȘI AMENAJĂRI

FENE GROUP

VINDE PRIN MAGAZINUL *La Rocca* SITUAT IN SOS. NICOLINA NR.1

GRESIE PORTELANATA CAL.1 IMPORT ITALIA **199.000 Lei/mp**
ADEZIV GRESIE **69.000 Lei**
COMENZI LA 032/132382 , 277806 FAX: 277807 *preturile nu includ TVA

DAS INSTALAȚII
**Instalații cu TVA 0%** pentru persoane fizice
Show room
Str. Aurel Vlaicu 87
tel/fax: 032-175 488; 230 637

SC INTERCONT SRL prin SHOW-ROOM UNDEFASA

vă oferă GRESIE și FAIANȚĂ SPANIOLĂ de cea mai bună calitate la Prețuri românești
ACUM ȘI ADEZIVUL GRATIS
Mai ieftin? Ar fi gratis!
Tel.: 217.868, Șos. Păcurari 70, bl. 550, lîngă RAR

JALUZELE
orizontale din aluminiu
verticale textile
verticale din aluminiu
ROLLERE
textile de interior
PLASE
contra insectelor
RULOURI
exterioare anti-efractie
COPERTINE MOBILE
PEREGRINUS
str. Toma Cozma 7A
(vis-à-vis de Liceul Negruzzi)
☎ 219.673

MOLD-FONTĂ-FIER
ACHIZIȚIONĂM
**FIER VECHI și INOX**
Societate autorizată conform ord. 16/2001
Iași, Str. Bucium 36
Tel.Fax/032-136.503

©2001 ALEXIS MEDIA
EURO DAN
Sf. Andrei 13
Tel./Fax: 032/11.43.18
Mobil: 092 396787
eurodan@xnet.ro
•VERTICALE •ORIZONTALE •RULOURI TEXTILE
• RULOURI EXTERIOARE •UȘI DE GARAJE
**JALUZELE**
Lumină cât vrei tu!

SPOT ELECTRIC SRL
DEPOZIT MATERIALE ELECTRICE
DISTRIBUITOR APARATAJ SCHNEIDER (tablouri, siguranțe automate)
- CABLURI ȘI CONDUCTORI (Fy, VLPy, MyyM, Cyy, CyABy, TyIR)
- CORPURI DE ILUMINAT "ELBA", "PHILIPS"
- SISTEME PENTRU ELECTROINSTALAȚII "REHAU"
- SURSE DE ILUMINAT
- DOZE, TUB COPEX, PAT PVC, PRIZE, ÎNTRERUPĂTOARE, PRIZE PROGRAMABILE

Șos. Păcurari 53 (vizavi de EXPO CONFORT MOBILA)
tel.: 032-239.130, fax: 032-233.930, mobil 093-192.683

SIGURANȚA • DURABILITATE • CONFORT
IMPEX AMICII SRL
IAȘI, str. Papauți 2-4, tel./fax 032/162171
- Construcții
- Proiectare
- Tîmplărie
- Confecții metalice
- Materiale de construcții

SIGURANȚA • DURABILITATE • CONFORT

GEMINI COM
LINOLEUM import
uz casnic
trafic semiintens
trafic intens
Grosimi: 0,8...3mm
EuroMarket stand 58
Telefon: 222074- int. 145; 095/350750; 094/634733

ROM EST GEALAN
SOCIETATE MIXTĂ ROMÂNO-GERMANĂ
-tâmplărie PVC
-tâmplărie aluminiu
-mobilier birou
-amenajări și decorațiuni interioare

CONCURS
Cumpără în perioada 15 februarie - 15 decembrie 2001 tîmplărie PVC marca GEALAN, răspunde corect la întrebarea: Care este cea mai utilizată marcă de tîmplărie PVC? și cîștigi **5.000 DEM**

Iași, Șos. Iași-Tomești, km. 1, tel. 032.232469, fax 032.233290

Str. PALADE 8 Tel.Fax: 032-212.423
PRODUCĂTOR JALUZELE
SOLEDO
Prețuri începînd cu 9$/m² + TVA

Contor ZENNER
Punct de lucru IAȘI
"... deoarece fiecare picătură contează!"
- Verificări metrologice periodice
- Service garanțial și post garanțial
- Montaj contoare de apartament

Str. Străpungerea Silvestru nr. 13
Tel: 032 - 21.84.90

RADIX SERVICE
SC RADIX SERVICE SRL
Iași, str. I.C. Brătianu, nr. 20-22
Tel.: 032-217 590 / 218 765
Fax: 032-218 765
comercializează și asigură montaj, garanție și service pentru:
**Centrale termice**
BOSCH, PROTHERM, MORAVIA, ARISTON, VIESSMANN
**Instalații climatizare** YORK, L.G.
Instalații sanitare, electrice, automatizare
Instalare apometre și gigacalorimetre
**PLATA ÎN 6-24 RATE!**
* persoanele fizice pot recupera TVA

tekoinvest
comercializează și execută
INSTALAȚII ELECTRICE
TABLOURI ELECTRICE
APARATAJ ELECTRIC
..... cam tot ce doriți !
Telefon: 032/233553

Elit Conf Tudor
importator direct din SUA de MATERIALE PENTRU
**JALUZELE VERTICALE**
Vă oferă o gamă variată de peste 200 de nuanțe și țesături.
Sediul se află în incinta SERVICE AUTO Codrescu, cu intrarea prin str. Sărăriei.
Pentru montări la domiciliu sunați la: Tel./Fax 032/116320; 276333
Mobil: 093/158810 ; 095/158810

VIZUAL
SCAUNE ERGONOMICE
NOU colecția ERGO DYNAMIK
Prețuri promoționale
Tel. 211517, 092 635113

HITROM
lăsați izolațiile în grija noastră
Producător de materiale izolatoare pentru construcții, comercializează în condiții avantajoase:
- carton, pânză, împâslitură bitumată;
- vată minerală plăci, saltele, rulouri;
- polistiren expandat;
- plasă rabitz, folie și saci de polietilenă

Telefon: 035/340079 ; 340063
Fax: 035/315093
SC DAN MIXT EST SRL tel/fax: 032/220906
agent de vînzări Nenov Cristian tel: 094.662080

HALE INDUSTRIALE
S.C.TECTON S.R.L
034-112232;094-512148
www.tecton.go.ro
UȘI INDUSTRIALE

La Petrică
Totul pentru casa ta
De la PARCHET la TAVAN, prețuri pentru orice buzunar.
✓ Gresie porțelanată Italia
✓ Uși de înaltă siguranță ITM
✓ O gamă variată de varuri și vopsele lavabile
tel.: 217.868, Șos. Păcurari 70

S.C. CONDOR MOB S.R.L. vinde:
PANOURI TERMOIZOLANTE tip SANDWICH
grosimi 60, 80, 100 mm, import Germania
Prețuri foarte avantajose
LIVRARE DIN STOC
Tel: 090 082508; 094 626502

Condor SD
TÎMPLĂRIE ALUMINIU
AMENAJĂRI INTERIOARE
OGLINZI
GEAMURI SABLATE
ELEMENTE DIN FIER FORJAT
ELEMENTE DIN FIBRĂ DE STICLĂ
Iași 6600, Calea Chișinăului nr. 6
Tel./Fax: 0040-32-231570
094 626542; 094 626502
E-mail: condorsd@mail.dntis.ro

Distribuitor autorizat
✓ Armături pentru instalații de alimentare cu apă
✓ Armături pentru instalații sanitare
✓ Armături pentru instalații de încălzire
✓ Armături pentru gaze naturale combustibile
✓ Elemente de îmbinare în instalații (fitinguri)

Produse agrementate MLPAT și execute conform normelor ISO 9001
Prețuri de producător
S.C. COMAT S.A.
Str. Grigore Ioan nr. 7, 6600, Iași Tel: 032-156.300, 142.480; Fax: 032-157.261
Email: comatis@starnets.ro

S.C. DOLADELA COMPANY S.R.L.
GALAȚI
PRODUCĂTOR
- table cutate negre și zincate (H12, H35, H60, H5);
- profile deschise tip U și cornier (îndoite la rece);
- comercializeaza produse laminate SIDEX.

GALAȚI, Str. Nicolae Alexandrescu Nr.4, bl. B5, ap. 14
Tel/Fax: 036-419.371, Tel. Productie: 036-499.258, Mobil: 092.623.034

# CASE DE MARCAT

Log-Soft DATECS
CASE DE MARCAT FISCALE
începând cu 187$
Cântare electronice
Str A. Panu 28, bl 2A. Tel/fax 032-211130

ONOMAR
- CASE DE MARCAT FISCALE
- CÎNTARE ELECTRONICE
- MAȘINI DE NUMĂRAT BANI
- CALCULATOARE

RATE!
Corpul Facultății de Automatică și Calculatoare, et. III
Telefon: 236 419, 093/945 522

REL SERVICE
✓ CASE DE MARCAT FISCALE
AVIZATE DE MINISTERUL DE FINANTE
✓ CÂNTARE ELECTRONICE
*FACILITATI DE PLATA
*GRATUIT- instalare,instruire,fiscalizare
*SERVICE GARANTIE SI POSTGARANTIE
IAȘI. Bd. Chimiei nr. 35, bl. F21, parter
Tel/fax: 214190. Tel: 217244

➢ CASE DE MARCAT și SISTEME FISCALE
avizate de Ministerul de Finante
➢ CÎNTARE ELECTRONICE
➢ MAȘINI DE NUMĂRAT BANII
INSTALAREA, INSTRUIREA, FISCALIZAREA GRATUITE
VÎNZĂRI; SERVICE; CONSUMABILE
RATE
INITA Tel/fax 032/131.726; 241.040
Iași, str. Mitropolit Varlaam 5

CENTRU PRELUARE ANUNȚURI MICA PUBLICITATE MONITORUL

VAMA VECHE - Gară
S.C. SOMETCHIM S.A. comercializează prin Magazinul Vama Veche
produse metalo-chimice și mobilă
■ porțelanuri ■ sticlărie ■ electrice ■ menaj ■ cosmetice ■
La prețuri avantajoase
Program:
luni-vineri 8.00-20.00; sîmbătă 8.00-16.00
Str. Gării nr. 22, tel. /fax. 032/276139

ELECTRONIC RGQ - Alexandru
•JALUZELE
(producător)
- orizontale (aluminiu import)
- verticale (mat. textil import)
ELECTROCASNICE
(RATE)
Program: luni-vineri 9.00-19.00; sîmbătă 9.00-13.00
Bd. Al. cel Bun, bl. D3, parter, tel./fax 032/216739

# Atenție!

Ziarul nostru vine în întîmpinarea problemelor dumneavoastră cu

## CENTRE DE MICĂ PUBLICITATE

în interiorul magazinului Hala Centrală

în interiorul magazinului Materna

în interiorul magazinului Vama Veche

Alexandru cel Bun

în interiorul magazinului Electronic RGQ

## VÎNZĂRI

■ Vînd pui Rottweiler cu pedigree (6 săptămîni). Telefon 032/227462. (3976027)

■ Vînd cisternă Polstif, din fibră de sticlă, de 4000 l, și două cisterne de metal de 2500-4000 l. Negociabil. Telefon 032/292120, după ora 14,00. (002381)

■ Vînd cuptor și modelator panificație. Telefon 094/594525. (4242329)

■ Vînd 40 mp parchet uscat. Relații la telefon 032/299361, zilnic între orele 7,00-20,00. (4242343)

■ Vînd fotoliu stomatologic KAWO. Telefon 032/113330; 032/215650. (4242340)

■ Vînd pian coadă scurtă, Stingl orginal - G. Hutter Cernăuți, mecanism englezesc, placă bronz. Telefon 032/113237, orele 16,00-20,00. (4242339)

■ Vînd cuptoare pentru pîine pe vatră și malaxoare tip Matador (Germania). Telefon 094-543.311. (BT. 3258870. 1.1)

■ Vînd accesorii biliard en-gross, en-detail, prețuri avantajoase. Oferim service mese biliard. Telefon 090.072605, 095.517003. (SV - 9396627 - 1.3)

■ Important pentru comercianții de materiale de construcții! SC vinde plăci azbociment import Ucraina -1,75X1,15 m. Se asigură transportul la destinație, preț negociabil. Telefon 095-596.955. (BT. 4107603.1.2)

■ Mese biliard. Mese tenis. Accesorii. 094.580068, 030/541184.(SV-8762858-1.3)

■ Vînd utilaje tîmplărie (VARIANTE). Telefon 094.936.358; 035.361.905. (VS-8993487.1.2)

## ELECTRICE-ELECTRONICE

■ Vînd vitrine frigorifice orizontale, verticale, rafturi frigorifice, camere, instalații frigorifice. Asigur garanție, transport. 094-393.545, 094-560.102. (BT. 4014977. 1.21)

■ Vînd vitrine frigorifice verticale și orizontale. Asigur transport gratuit. Tel. 094/173.723; 034/118.408. (BC-4787088.1.1)

## CUMPĂRĂRI

■ Plata pe loc: tablouri, statuete, porțelanuri, timbre, monede, obiecte argint, icoane, arme, ceasuri, mobilă veche, alte antichități. Telefon 032/224481; 092/239008. (3976008)

■ Cumpăr bușteni de fag, furnir. Tel. 034/310511. (Vn-9bf33.1.30)

■ Cumpăr cherestea de fag neaburită. Tel. 092.832.800. (VN-9bf33.1.30)

## LOCURI DE MUNCĂ

### OFERTE

■ S.C. „Casa Teo" S.R.L angajează personal cu experiență pentru croit. Salarizare 5.000.000 lei, garantat. Telefon 032/216712. (3976032)

**S.C. COMPLEX HOTELIER UNIREA S.A. IAȘI,**

Piața Unirii nr. 5, Iași.

**SCOATE LA CONCURS:**
**1 POST DIRECTOR EXECUTIV;**
**1 POST DIRECTOR ECONOMIC.**

**CERINȚE:**

- Domiciliul stabil în municipiul Iași;
- Studii superioare;
- Experiență și vechime în funcție de conducere minim 3 ani;
- Calități de organizator și coordonator.

**SE OFERĂ:**

- Un mediu de lucru dinamic și motivațional;
- Șansa unei cariere într-o societate de prestigiu;
- Un pachet salarial atractiv.

Pentru cei angajați la alte societăți, se asigură confidențialitatea participării la concurs.
Candidații sînt rugați să depună la sediul societății - Piața Unirii nr. 5 - pînă la data de 23 noiembrie, ora 16.00, un dosar care să cuprindă:
- C.V. detaliat;
- Copie față/verso după actele de studii;
- Copie după carte de muncă;
- O fotografie;
- Recomandări.

Informații suplimentare puteți obține la telefon 032/142110 - int. 101 (Compartiment Management - Resurse Umane). (I.01)

**UNIVERSITATEA „AL.I.CUZA" IAȘI - FACULTATEA DE PSIHOLOGIE ȘI ȘTIINȚE ALE EDUCAȚIEI**

organizează concurs pentru ocuparea postului de

**SECRETAR**

studii medii

**CONDIȚII:**

- studii medii
- abilități de comunicare
- capacitate de organizare și ordonare a muncii de secretariat
- cunoștințe de utilizare computer (word, excel, e-mail)

Candidații vor depune un dosar care să conțină: cererea de participare la concurs, curriculum vitae, copie după actul de studii, scrisoare de intenție, pînă la data de 30 noiembrie 2001. Relații suplimentare se pot obține de la sediul facultății. (002412)

■ Angajăm agenți contractare abonamente presă, salariu atractiv. Telefon 092/669858. (I.01)

■ S.C. „Conest" S.A., bd. Metalurgiei nr. 2, telefon 032/130670, angajează urgent inginer proiectant, cu atestat, pentru instalații sanitare, încălzire, electrice, apă și gaze. (4242254)

■ **Farmacist, cu carte de muncă, la „Baby Farm". Telefon 032/271357; 092/402777. (F.3939673)**

■ Societate comercială angajează vînzătoare - magazin alimentar. Relații la magazinul „Natural", situat în zona Zimbru (intersecție). (4242317)

■ Angajăm călcătorese, confecționere, alimentator flux. Telefon 032/218590. (002392)

■ Angajez urgent confecționere(ri), salarizare foarte avantajoasă, cu alte facilități, abonament transport. Telefon 032/112445; 094/603611. (002274)

■ Contract muncă Cipru: 4 mezelari, 3 brutari, 2 vînzătoare, 1 necalificat. 094/832.659. (BC-2399991. 1.1)

■ S.C. angajează director zonă, vîrsta 29-35 ani, experiență în distribuție. Persoanele interesate pot trimite CV la fax: 036/492022. (GL - 8220967.1.3.)

### CERERI

■ Tînără, serioasă, cu temeinice cunoștințe de contabilitate financiară, bugetară, de gestiune și operare PC, solicit un loc de muncă. Telefon 092/846234. (F.393975)

## PIERDERI

■ Pierdut ștampilă rotundă, aparținînd S.C. „Bamas Com" S.R.L. O declar nulă. (002411)

■ Pierdut carnet de evidență pentru șomaj pe numele Andronache Marius-Gabriel. Îl declar nul. (4242342)

## LICITAȚII

■ Spitalul Clinic de Psihiatrie „Socola" Iași scoate la licitație doi mînji în vîrstă de opt luni. Relații la secretariatul spitalului - Iași, șoseaua Bucium nr. 36, pînă la data de 26 noiembrie 2001. (002413)

## DIVERSE

**S.C. GYM OANA MARI SRL**

- Fitness;
- Aerobic;
- Dans;
- Masaj;
- Împachetări cu parafango;
- Cosmetică.

**ACUM ÎN CASĂ NOUĂ! VĂ AȘTEPTĂM**

**la noul sediu din bulevardul Ștefan cel Mare și Sfînt nr. 10, bl. B1-B2, subsol. Programări la telefon 092/350834. (002308)**

■ Bioenergoterapeuta Maria Cobileanschi face diagnostic și tratament bioenergetic. Specializare la Moscova - Djuna. Telefon 032/231331, 032/130311. (4242266)

■ Ai ceva bani? Ai vrea să începi o afacere bună? Eu îți ofer soluția. Telefon 090/490693. (4242323)

■ Celebra ghicitoare Natalia din București este în Iași. Rezolvă orice problemă, farmece, blesteme etc., apelați cu încredere. Telefon 090/855558. (4242304)

■ Evidență contabilă completă, situații financiare anuale OMF 1988/2001, expertize, consultanță. Telefon/fax 032/217062, 093/217597. (4242268)

■ Preiau urgent societăți numai cu datorii mari, comision 5-15%. Tel. 092.923.374. (VN-20bf65.1.1)

## MULȚUMIRI

■ **Fiica și fiul mulțumesc colectivului de profesori și elevi al Liceului Economic nr. 1 și tuturor celor care au însoțit-o pe profesor DOINA GIURGEA pe ultimul său drum.** Este înmormîntată în Iași, cimitirul „Eternitate", parcela 3/II, rîndul 2, locul 26. (5752554)

## MEDITAȚII

■ Matematică, V-XII, capacitate, bac, eventual la domiciliul elevului. Profesoară. Telefon 032/ 247283. (4242344)

## EXCURSII

■ EUROTIME transport București - Paris, autocar 85 USD, avion 325 USD, 01/3129275; 01/3113172; non-stop 092/515911. (2366774)

■ Facilităm vize Anglia, Schengen. 091/724.786. (BC-5250560.1.1)

## PROPUNERI DE AFACERI

■ Vize Schengen Anglia, regim urgență, acont zero. Telefon 091/767468. (B.13)

■ Dețin teren în localitatea Costinești-Constanța, caut investitor pentru construcție casă vacanță deja avizată. Detalii la telefon 093/963076 (Costinești); 032/230399 (după ora 19,00) sau 094/271336. (4242270)

**SOCIETATE COMERCIALĂ**

angajează

**AGENT DE VÎNZĂRI**

**cu abilități de comunicare și mediere, corecți, foarte ordonați și organizați, cu putere de convingere și cunoștințe de operare pe calculator. Persoanele interesate sînt rugate să trimită C.V. la fax 030/513923 sau e-mail: prorad@assist.ro pînă la data de 21.11.2001. Pentru relații suplimentare sunați la 094/558302. Vă rugăm să treceți în C.V. numărul de telefon sau adresa de e-mail de contact. Cei selecționați vor participa la interviu în data de 24.11.2001, începînd cu ora 12,00. (I.01)**

**S.C. „1 IUNIE" S.A., cu sediul în Timișoara, splai Peneș Curcanul nr. 6,**
**PRODUCE ARTICOLE DIN BUMBAC, pentru baby, copii și adulți.**

**PENTRU EXTINDEREA VÎNZĂRILOR PE PIAȚA INTERNĂ, căutăm spațiu comercial, circa 30 mp, pentru închiriat, și distribuitor în județul dumneavoastră, fie ca angajat al S.C. „1 Iunie" S.A., fie prin firma proprie. Condiții avantajoase, negociabile.**

**PENTRU RELAȚII SUPLIMENTARE: director comercial, telefon 056/ 208080. Fax 056/ 192470; 056/ 190335. (I-01)**

# OFERTE SERVICII

◆ Reparații la domiciliul clientului: frigidere, congelatoare, mașini de spălat automate - orice tip, aspiratoare. Deplasări și în județ. Garanție - doi ani. ☎ 032/120925; 032/263333; 091/887273 - non-stop. (002222)

◆ Reparații frigidere, la domiciliul clientului. Garanție - doi ani. ☎ 032/145523. (3976231)

◆ Service autorizat t.v., video, video-cam., adaptări sunet, pastile video, selectoare. Garanție. ☎ 032/110572; 092/477224. (002235)

◆ Traduceri cu legalizare notariat; diverse, franceză, engleză, italiană, spaniolă, germană, rusă (Piața Unirii 7). ☎ 032/ 215475; 090/ 019697. (4242320)

◆ Traduceri (cu sau fără legalizare), engleză, rusă, germană, italiană, spaniolă, franceză. Documente, documentații, corespondență, CV, diverse. Prețuri minime. Str. Cuza-Vodă 38 (lîngă Maternitate, la parterul Notariatului Ioana Necula). ☎ 032/ 247898. (4242335)

◆ Tîmplărie din lemn, uși, ferestre, închideri balcoane, cu geam termopan și etanșări cu cheder, convenabil. ☎ 032/227128. (I-20)

## DECESE

Familiile Dorin și Val Condurache anunță cu profundă durere încetarea din viață a tatălui, prof. **GHEORGHE CONDURACHE.** Corpul neînsuflețit este depus la capela bisericii din cimitirul „Eternitate". Înmormîntarea are loc astăzi, 22 noiembrie, la orele 12,00. (I-20)

Avocatul **MIHAI DAMIAN** a plecat dintre noi. Corpul neînsuflețit este depus la capela cimitirului „Eternitate", iar înmormîntarea va avea loc vineri, 23 noiembrie, orele 12,00. Dumnezeu să-l ierte. (002408 - 002409)

Cristian și Dan - fii anunță cu durere încetarea fulgerătoare din viață a tatălui lor **PETRE STOICESCU.** Înmormîntarea va avea loc vineri, 23 noiembrie, orele 13.00, la cimititul „Sfînta Treime". Dumnezeu să-l odihnească (002416)

Profesor **DOINA GIURGEA (CAPOTĂ)** nu mai este printre noi. Fie ca sufletul ei drag să își găsească pacea. Fiica, fiul, ginerele și nepoții. (5752553)

Senatorul Ion Solcanu regretă profund moartea distinsului profesor GHEORGHE CONDURACHE, prețuit de generații întregi de elevi care s-au adăpat la cultura clasică greacă și latină, și transmite familiei scriitorului Val Condurache cele mai sincere condoleanțe. (4242348)

Membrii Consiliului de administrație și colectivul de salariați de la S.C. „Iași-Conf" S.A. transmit doamnei economist Mihaela Turcu sincere condoleanțe pentru greaua pierdere suferită prin trecerea în veșnicie a tatălui, asigurînd-o de întreaga compasiune. (002402)

Primarul municipiului Iași, domnul Constantin Simirad, este alături de scriitorul Val Condurache, directorul Complexului Muzeal „Moldova", în aceste grele momente pricinuite de pierderea tatălui. Sincere condoleanțe familiei. Dumnezeu să-l odihnească în pace. (I-20)

Sufletul unui om deosebit s-a înălțat la cer. Rugăm pe bunul Dumnezeu să-l ierte și să-l odihnească în pace pe distinsul profesor universitar TIBERIU POPOVICI. Vecinii. (4242338)

Colegii din cadrul „Atcom" Iași sînt alături de doamna Lenuș Dău - revizor coordonator - și-i transmit sincere condoleanțe la despărțirea de cea mai dragă ființă - „mama". Dumnezeu să o ierte. (4242333)

Colectivul Clinicii I - Oftalmologie din cadrul Spitalului „Sf. Spiridon" Iași este alături de asistenta Monica Bejan în aceste momente grele cînd se desparte pentru totdeauna de mama sa. (4242345)

Locatarii blocului G4, sc, B, din strada Primăverii nr. 17A, sînt alături de familie, în durerea pricinuită de decesul fostului avocat MIHAI DAMIAN, un om deosebit, un suflet nobil. Nu-l vom uita niciodată. (002408)

Colectivul Serviciului Cazier judiciar și evidență operativă al I.P.J. Iași este alături de colegul Mihai Capverde în clipele grele pricinuite de pierderea mamei și îi transmite acestuia sincere condoleanțe. (4242237)

Colectivul Serviciului de stomatologie - Policlinica pentru studenți și elevi Iași este alături de tehniciana dentară Elena Ajităriți în aceste momente grele, cînd se desparte de ființa cea mai dragă - mama. Sincere condoleanțe familiei. (4242271)

Colectivul Muzeului Științei și Tehnicii este alături de domnul director general Val Condurache, în aceste momente grele pricinuite de pierderea tatălui. (4242346)

## CONDOLEANȚE

Muzeul Literaturii Române împărtășește familiei îndurerate profunda compasiune la trecerea dincolo de bine și de rău a profesorului cărturar, exemplar părinte și substanțial ieșean, GHEORGHE CONDURACHE. Dumnezeu să-l odihnească. (I-20)

Mihaela și Radu Gheorghiu sînt alături de nașii lor Valentina și Dorel Fediuc la pierderea suferită, transmițînd sincere condoleanțe. (002400)

Întregul colectiv al Colegiului Național „Emil Racoviță" își exprimă regretul pentru dispariția neașteptată a colegului GHEORGHE CONDURACHE, profesor de limbă latină, a cărui amintire s-a păstrat vie, atît prin cei care i-au urmat la catedră, cît și prin cei pe care i-a călăuzit, cu har, de-a lungul carierei sale de dascăl. Încredințăm familia că îi sîntem alături în aceste momente de grea încercare, transmițîndu-i pe această cale condoleanțe. (002407)

Locatarii blocului H1, str. Ion Creangă 19, regretă decesul doamnei ELENA IRUC și sînt alături de fiica ei, Mihaela, la marea durere. Dumnezeu să o odihnească în pace. (002410)

Colectivul Catedrei de fizică a Universității Tehnice „Gh. Asachi" este alături de colegul Dorin Condurache și-i transmite sincere condoleanțe în aceste momente grele, la trecerea în neființă a tatălui. Dumnezeu să-l odihnească în pace. (002417)

Colectivul Spitalului „Ghelerter" este alături de colega Doina Stoicescu la greaua pierdere suferită. Sincere condoleanțe. (002419)

Colectivul Centrului de Conservare-restaurare a patrimoniului cultural este alături de domnul director general Val Condurache și îi transmite sincere condoleanțe în aceste momente grele pricinuite de decesul tatălui. (4242337)

Membrii Asociației de proprietari Cujbă regretă pierderea bunului lor vecin, profesor ALEXANDRU PAVEL, și transmit sincere condoleanțe familiei îndurerate. (4242412)

Familiile prof. Cruceanu și arh. Neagu, cu profundă durere, sînt alături de familia Pavel și-i transmit sincere condoleanțe pentru trecerea în neființă a distinsului profesor ALEXANDRU PAVEL, om de mare omenie și sensibilitate sufletească. (4242411)

Ne alăturăm lui Dorin și Val, întregii familii, la durerea provocată de pierderea tatălui, prof. GHEORGHE CONDURACHE. Dumnezeu să-l odihnească în pace. Familia Luiza și Tudor Vlad. (4242349)

## COMEMORĂRI

Familia prof. dr. Magda și Virgil Bădescu anunță că a trecut un an de cînd iubitul nostru tată, socru și bunic col. (r) **IOAN MÂRZANCA** a plecat pe drumul fără întoarcere, lăsîndu-ne un gol în inimi. Slujba de comemorare va avea loc sîmbătă, 24 noiembrie 2001, orele 12.00, la cimitirul Galata din Iași. Bunul Dumnezeu să-l odihnească în pace. (4242341)

## ☎ TELEFOANE UTILE: FARMACII

**• FARMACIA PHARMA 1**
Str. Păcurari, bl. 592, parter
Luni-Vineri: 8.00-20.00
Sîmbătă: 8.00-13.00
☎ 245898
RETETE COMPENSATE ȘI GRATUITE

**• FARMACIA PHARMA 2**
Str. Hatman Sendrea nr. 21, bl. H3, parter
Luni-Vineri: 8.00-20.00
Sîmbătă: 8.00-13.00
☎ 124210
RETETE COMPENSATE ȘI GRATUITE

**• A.T.I.- PULS**
Sos. Națională 194, bl. D
zilnic : 7.30 - 21.00
sîmbăta :8.00 - 20.00
duminica : 8.00 - 18.00
☎ 233.242, 233.223

**• THYMUS**
Str. Arges nr. 6, bl. D8
(Al.cel Bun, în spatele Caseriei CONEL)
Luni-vineri : 8.00-20.00
sîmbăta, duminică : 8 -16
☎ 154.445

**• EUROPHARM**
Str. Cerna 1 (Mircea cel Bătrîn)
zilnic : 8.00 - 20.00
sîmbăta : 8.00 - 16.00
duminică: închis.
☎ 224.109

**• FARMA LIV**
Str. Nicolina nr. 11, bl. A5
zilnic: 8.00 - 20.00
sîmbăta: 8.00 - 20.00
duminica: 8.00 - 14.00
☎ 231.197

**• GABRIELA FARM**
Str. Pacurari, bl. 582
zilnic: 8.00 - 20.00
sîmbăta: 8.00 - 20.00
duminica: 8.00 - 14.00
☎ 218.473, 216.507, 220.205

**• FARMACIA IRIS PHYTO PHARMA**
Sos. Națională nr. 64-66 (cartier Alexandru cel Bun)
zilnic: 8,00-21,00;
sîmbătă 8,00-18,00;
duminică 8,00-14,00;
☎ 219296

**• FARMACIA IRIS PHYTO PHARMA**
Sos. Păcurari nr. 43, bl. 545
zilnic: 8,00-21,00;
sîmbătă 8,00-18,00;
duminică 8,00-14,00;
☎ 250337

**• NOREX PHARM**
str. Grigore Ureche nr. 1 (lîngă Tribunal)
zilnic : 8.00 - 20.00
sîmbăta : 8.00 - 16.00
duminică: 8.00 -14.00
☎ 216.382

**• BABY FARM**
Str. V. Lupu 70-74
luni-sîmbătă : 8.00 - 20.00
duminică: 8.00 - 16.00
☎ 271.357

**• REMEDIA**
Str. Gării 30
zilnic : 7.30 - 20.00
sîmbăta : 8.00 - 14.00
duminica : 8.00 - 14.00
☎ 146.325

## TELEFOANE UTILE - CABINETE ȘI FARMACII VETERINARE

CABINET VETERINAR
**PROVET IAȘI**
Str. Smîrdan nr. 93 C
NON STOP
Consultații și tratamente la domiciliu
☎ 233.772, 092.376.433

CABINET ȘI FARMACIE VETERINARĂ
**SANOVET**
Păcurari 116 (vizavi de stația SHELL Păcurari)
zilnic : 9.00 - 20.00
duminică 9.00 - 14.00
☎ 032/259286

**CABINET DUOVET**
Str. Nicolae Gane nr. 25
zilnic : 16-20, sîmbătă: 10.00 - 13.00
duminică - închis
☎ 092555155, 032/214773

CABINET ȘI FARMACIE VETERINARĂ
**„ALFA-SAN"**
Str. Nicolina nr. 4A, bl. F4, parter (intersecția cu Aleea Rozelor)
luni-vineri : 8.30 -19.00
sîmbătă: 8.30-15.00
☎ 224008; 094/645442; 095/932972

CABINET ȘI FARMACIE VETERINARĂ
**URGOVET**
Str. V. Lupu 51 A-B
(vis-a-vis de Spitalul de Pediatrie)
luni-vineri: 9.00-20.00, sîmbătă: 9.00 - 14.00, duminică: 9.00-12.00
☎ 032/272733, 096/355211

# AGENDA OMULUI DE AFACERI

## ETNIS
Distribuitor **Vaillant**
**Centrale Vaillant**
model nou la prețuri mai mici
• Radiatoare de oțel, aluminiu și fontă
• Rezervoare gaze lichefiate "Shell"
cu recuperarea TVA-ul
AER CONDITIONAT
Proiectare, montaj și garanție 3 ani
Plata în 6 rate lunare
REDUCERE 15%
Iași - Str. N. Iorga 7D, bl. F5, tel. 032/230113, fax 032/232690, telemobil 094613246, 094554249

## ROTHERM
Importator echipamente termice - CE
• Centrale termice - FERROLI,
• Condiționare, ventilație - EMMETI
• Radiatoare, fitinguri, pompe, automatizări
*Reduceri pînă la 20%*
Servicii complete
PLATA ÎN RATE
Iași, Bd. T. Vladimirescu nr. 40 (Bucșinescu)
Tel/Fax: 032/175105, 272340, 093-243670

## INSTALATORUL
*firmă autorizată ISCIR, ROMGAZ, RENEL*
• CENTRALE TERMICE
de la obținere cote gaze pînă la dare în exploatare
• INSTALAȚII
gaze naturale, termice, sanitare, electrice
Iași, Străpungerea Silvestru nr. 26, tel. 114054, 211631, 094-787384

## MOLD INFO INVEST
DEALER ZONAL MOLDOVA
pentru
Sisteme de procesare a banilor
VINDE
Mașini de numărat bancnote
GLORY
Noi si second-hand
cu
GARANȚIE
Închiriază mașini de numărat bancnote
Iași, Str. Arcu nr. 25, bloc P. Rareș, sc. B, et. 2, ap. 3
Tel. 032/214240 Fax: 032/276347
Mobil: 092/220501

## KUBITECH
comercializează
- Aparate aer condiționat **noi și second hand**
- Izolație termică tubulară și saltea adezivă K-Flex
- Consumabile, scule, freon accesorii pt. tehnică de frig
- Camere frigorifice, compresoare, agregate

Plata în rate și leasing
Iași, șos. Păcurari 55, bl. 548, tel./fax 257555

## Alcon Plus
**TÎMPLĂRIE DIN ALUMINIU ȘI PVC**
GEAM TERMOPAN
Tel.: 032/ 278680, int. 2106
Mobil: 093/508680; 093/538684

## YV
**ALARME**
**300%**
**Dealer GPS**
• CLINICA DE PARBRIZE
Păcurari 92 (lîngă RAR), tel: 259.690

## CASA DESIGN
Distribuitor:
ACV , Saunier Duval
- Centrale termice pe gaz, motorină, electrice
- Radiatoare oțel, aluminiu
- Materiale pentru instalații
- Proiectare, execuție, service.

Iași, Bd. T. Vladimirescu nr. 59
Tel.: 032-174565; 261821; mobil 094-787234

## P.S. INTEX S.A.
vă oferă prin **Magazinul Instalatorilor**
- ȚEAVĂ Pexal Ø16 1.26 DEM fără TVA PREȚ PROMOȚIONAL
- Țevi și fitinguri cupru YORKSHIRE
- Radiatoare DUNAFERR
- Centrale termice cu tiraj forțat BIASI și BERRETA 24 KW
- Centrale termice pe combustibil solid și gaz TERMOTEKA

Șos. Păcurari nr. 70, bl. 550
(vis-à-vis Registrul Auto Român)
Tel./Fax: 032-257866 ; 095-525146, 094-620882

## METRONOM
**BRAMAC**
- sisteme de învelitori
Reducere 10%
**Schindler** - ferestre de mansardă
Reducere 25%
**schiedel** - sisteme de coșuri, șeminee
*Garanție 30 ani*
Iași, str. Împăcării 25.
Tel./fax: 032/220877, 094-629569

## creativ METALCO
*producție publicitară*
- copertine
- firme luminoase
- panouri publicitare
- bannere
- inscripționări auto și vitrine

*6 ani de experiență*
*Sute de clienți*
Iași, str. Codrescu nr. 6 (incinta TAXICOM)
tel./fax: 032-215480

## FIRST EUROPE
**PÂINE**
la vatră + specialități
Prețuri optime. En gross.
Splai Bahlui 22 (Complex A. Iancu)
Tel. 236 474

## GRUPUL DE FIRME ROMFIN
**Tîmplărie din aluminiu**
*Iași, str. Rampei nr. 9A*
*tel.fax: 214 090*

## MIRFAN MOBILUX
Comercializează
• *mobilă sufragerie* • *holuri*
• *dormitoare* • *bucătării*
• *mic mobilier*
Plata în maxim 36 de rate lunare
Program luni - vineri: 9.00 - 19.00
sîmbătă: 9.00 - 13.00
Alexandru cel Bun
(vis-a-vis de alimentara Minerva)
tel. 032/152647

## GEMINI COM
Importator
**LINOLEUM**
MOCHETĂ
TAPET, AUTOCOLANT,
PARCHET LAMINAT
Telefon: 222074 - int. 145;
095/350750; 094/634733

## S.C. MUDOR-EX S.A.
PROIECTARE, EXECUȚIE, SERVICE
INSTALAȚII GAZE NATURALE
INSTALAȚII TERMICE
CENTRALE TERMICE GAZ
MATERIALE INSTALAȚII
Iași, Străpungerea Silvestru nr. 9
Tel.: 213826; 210378
092/586293; 090/062534; 090/062533

## IAȘISTING
*DOTĂRI SERVICE P.S.I.*
EXTINCTOARE
(verificări, reparații, reîncărcare)
- ignifugarea materialelor
- furtune P.S.I
- proiectare
- avize și autorizații

Bd. D. Cantemir nr. 8 bl. P2, sc. B, ap. 1
tel./fax: 237.515; mobil: 094-834.966

## LUNA CLEANER
**Servicii de curățenie și întreținere**
pentru persoane fizice și juridice
- Personal calificat, aspiratoare profesionale detergent și consumabile de calitate
- Curățare și dezinfectare cu abur (mochete, geamuri, pardoseli, etc)
- Reduceri pentru abonamente lunare

24h/24h PRACTIC, EFICIENT, CONVENABIL
Tel./fax 032-274361; 092-609236; 094-280932

## EURO-FRIG
**UTILAJE FRIGORIFICE**
VÂNZĂRI-MONTĂRI-REPARAȚII-SERVICE
- CARRIER - INSTALAȚII FRIGORIFICE NOI
  - INSTALAȚII AUTO - pentru transport produse alimentare
  - INSTALAȚII DE CONDIȚIONARE A AERULUI
  - INSTALAȚII PENTRU CAMERE FRIGORIFICE
- SECOND HAND VITRINE, LĂZI, CAMERE FRIGORIFICE, AER CONDIȚIONAT

Tel./fax: 032/250836, mobil 094 792529

## MELCRET FONOTERM
**Tîmplărie din aluminiu**
25 de culori - la același preț
Bd. Poitiers nr. 14, tel. 231023, 270817

## Clima Therm Center
Centrale termice, cazane, radiatoare, boilere, automatizări
Aparate de aer condiționat, ventilație, condiționare
PLATA ÎN RATE
Soluții tehnice, montaj și service specializat.
Iași - Str. Sărăriei 50, Tel/fax: 032/261833

## METRO sign
comercializează en-gros și en-detail
**Materiale promoționale inscripționabile**
- Ceasuri birou și perete
- Calculatoare birou
- Seturi protocol
- Truse pix și stilou
- Brelocuri
- Brichete, port carți vizita și CD
- Organizer
- Pixuri metalice și de plastic
- Agende și calendare 2002

Tel.: 093-308.746, 094-59.44.55

## S.C. DOSOFTEI S.A. IAȘI
VINDE EN-GROSS
- ORNAMENTE PENTRU SĂRBĂTORI - import Italia marca "MORANDUZZO"
- AGENDE 2002
- CAIETE ȘCOLARE
- HÎRTIE IMPRIMANTĂ A4 și A3
- HÎRTIE SCRIS A4 și A3
- HÎRTIE COPIATOR A4 și A3

Relații la telefon: 032/212545, 233413

## Tec Telecom
*Comercializeaza, monteaza si asigura service:*
**AER CONDITIONAT**
incepand cu 12.700.000 lei
**SISTEME DE VENTILATIE SI CLIMATIZARE**
garantie la echipamente si lucrari
str. Ghica Voda 14, tel/fax. 032-21 80 80, 27 81 81
sales@tectelecom.com

## S.C. COMPAN S.A.
Vinde la persoane fizice și juridice,
toate sortimentele de făină, tărîțe,
pîine, produse de patiserie
și sare măcinată
*la cele mai mici prețuri*
practicate de alte firme,
prin negociere cu partenerii.
Iași, str. Moara de Foc nr. 2
Telefon: 032/252152; 252150

## Restaurantul COTNARI
Oferă:
- Servicii catering (la sediul clientului)
  - prepararea, servirea mesei de prânz
  - organizarea de simpozioane, cocktail-uri, congrese
  - lansare de produse și servicii
- Servicii de alimentație publică mese festive (nunți, botezuri) și alte manifestări la sediu

Iași, bd. Socola nr. 16
tel. 237.310; 136.182; 092-357.824

## S.C. VADIO S.R.L.
din Dornești, Suceava
VINDE

| | |
|---|---|
| CIMENT P400 | 77.500 lei/sac 50kg |
| PLACI AZBOCIMENT (1130*1750*6mm) | 70.000 lei/buc |
| CARTON ASFALTAT suluri 15mp/BUC | 215.000 LEI/sul. |
| POLISTIREN EXPANDAT | 1.250.000 lei/mc |
| PIGMENT ROSU DE FIER Fe2O3 | 25.000 lei/kg |
| GEAM FLOAT TRAS 4*1300*2000 mm | 100.000 lei/mp |

*VADIO Dornești*
*Telefon Fax: 030/523.874*
*Tel: 030/522.083 Mobil: 094/473.346*

## TERRA COM
**GRESIE**
FAIANȚĂ
Sortimente foarte variate
*Prețuri pe toate gusturile*
Bulevardul Poitiers nr. 2
Telefon: 241.574

## EUROMARKET COMPANY
- STATII DE EPURARE APE: menajere și industriale
- STATII DE TRATARE APĂ/AER: dedurizare, demineralizare, ROsmosis, UV sterilizare, filtrare, purificare
- pH neutralizare, pompe dozatoare
- Sisteme de deshidratare nămol: Filtre, presă bandă, centrifuge, separatoare nămo
- CONSUMABILE- Cărbune activ, Polimeri acrilici, rășini

ECHIPAMENTE - INSTALATII CENTRALE TERMICE, POMPE, HIDROFOARE, FILTRE DE APĂ
Bd. Poitiers 53, tel/fax: 233693, 220273

## UNIMARK
UN NOU CONCEPT ÎN CURĂȚENIE
-detergenți profesionali la dozator
-utilaje profesionale pt. curățenie
-consumabile
-săpunuri, lavete
Str. Grigore Ureche nr.27
tel:032-262145 , fax:032-218080
tectelecom@pcnet.ro

# TELECOMUNICAȚII

*Aboneaza-te la Dialog in perioada 16 noiembrie. - 31 decembrie si primesti:*
30 min gratuite luna in primele 3 luni de abonament in reteaua Dialog pt. D.Inedit si Practic, si indiferent de retea pt. D60-D1000.
3 luni abonament gratuit in lunile 4, 6 si 8 pentru Dialog Practic, Inedit D60-D1000
*Fara TVA.
Telefoane cu preturi incepand de la 9$* !
Magazin 1: Colt cu Cinema Victoria
Magazin 2: Hala Centrala et. 1
NOU! CALL - ID
TELEFOANE CU IDENTIFICAREA APELANTULUI
Tec Telecom Tel/Fax: 032-232638, 233910, sales@tectelecom.com

30 minute gratuite lunar in primele 3 luni de abonament* !!!
HALLEY WIRELESS COMMUNICATIONS
* in retea pentru Dialog Inedit si Practic si indiferent de retea pentru D60-D1000
MOTOROLA T180 460.000**
ALCATEL OT 302 1.175.000**
Bd. Stefan cel Mare si Sfint 13, tel/fax: 276004 Bd. Independentei 1-5, tel/fax: 278180

NUMAI LA NOI!
SAGEM 815 - GRATUIT
NOKIA 3310 - 105 $*
ERICSSON A 2628s - 31 $*
ALCATEL O.T. 302 - 45 $*
Cadouri la conectare
INTRĂ! NU RATA OCAZIA!
Bd. Independenței nr. 9, bl. D1, parter , tel./fax: 258289
vă urează Conectare Bună TeleCom PLUS
* prețul nu include TVA

## În magazinele Mobishop
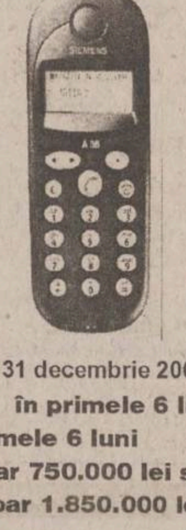
+ prima lună un abonament gratuit la **Monitorul**
**SIEMENS A35**
**750.000 LEI**

OFERTA CONNEX
Dacă te abonezi la CONNEX pînă la 31 decembrie 2001, beneficiezi de:
- **50% reducere la abonament în primele 6 luni**
- **20 de minute* gratuite în primele 6 luni**
- **Telefonul Siemens A35 la doar 750.000 lei sau telefonul Ericsson T20e la doar 1.850.000 lei****
- **15 premii a cîte 10.000$*****

*Primele minute de convorbiri naționale în rețea din fiecare lună
**Prețurile includ TVA și sînt valabile doar cu conectare la CONNEX; în limita stocului disponibil
***Oferiți în lei, la cursul BNR valabil în ziua plății
MOBISHOP www.mediacompan.com
DEALER CONNEX
B-dul Socola nr. 1, tel.: 237.791 Str. Palat nr. 2; tel.: 239.080

## SIEMENS A35

la doar 750.000 lei**
Dacă te abonezi la CONNEX pînă la 31 decembrie 2001, beneficiezi de:
- 50% reducere în primele 6 luni de abonament;
- 20 de minute* gratuite în primele 6 luni;
- Telefonul SIEMENS A35 la doar 750.000 lei, sau telefonul ERICSSON T20e la doar 1.850.000 lei**;
- 15 premii a cîte 10.000 $***

*Primele minute de convorbiri naționale în rețea din fiecare lună
**Prețurile includ TVA și sînt valabile doar cu conectare la CONNEX; în limita stocului disponibil
***Oferiți în lei, la cursul BNR valabil în ziua plății
CLASS Prețuri studențești !!!
DEALER CONNEX
Bd. T. Vladimirescu, cămin T17, parter.
Tel. 276.366, mobil: 092-619910

OPREȘTE LA ProTON
ERICSSON 2618 899.000 lei*
ALCATEL 302 1.349.000 lei*
ERICSSON T20 2.689.000 lei*
cu 90 de minute gratis în primele 3 luni de abonament* și 3 luni de abonament gratuit**
de sărbători cadou la conectare prin tragere la sorți: un CALCULATOR PENTIUM
IAȘI: str. Străpungere Silvestru nr. 10, tel. 244601
14 Decembrie nr. 3-5, tel. 260200

## EuroBIT te dă pe spate ...
... cu o ofertă de telefoane din care îți recomandă cu încredere Ericsson T20 care arată bine și știe să facă foarte multe. Iar dacă ai prieteni cu care comunici prin SMS-uri, T20 te ajută la tastat cu un chatboard cadou. Detalii în magazine.
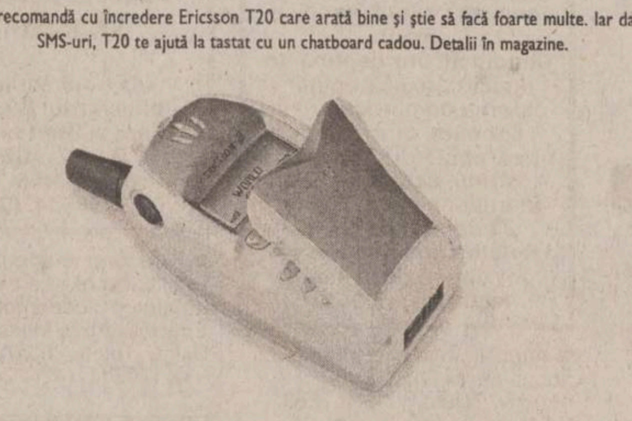
OFERTA CONNEX
Dacă te abonezi la CONNEX până la 31 decembrie 2001, beneficiezi de:
- 50% reducere la abonament în primele 6 luni
- 20 de minute* gratuite în primele 6 luni
- Telefonul Siemens A35 la doar 750,000 lei sau telefonul Ericsson T20e la doar 1,850,000 lei**
- șansa de a câștiga unul dintre cele 15 premii a câte 10,000$***

*Primele minute de convorbiri naționale în rețea din fiecare lună
**Prețurile includ TVA și sunt valabile doar cu conectare la CONNEX; în limita stocului disponibil
***Oferiți in lei, la cursul BNR valabil în ziua plății
Regulamentul acestei promoții poate fi găsit la adresa www.connex.ro
EuroBIT COMUNICATII MOBILE
DEALER CONNEX
Expert Center - Ștefan cel Mare nr. 3, 092-358.006 Sf. Lazăr nr. 45-47, 093-599.611
Hala Centrală, 092-358.003 B-dul Independenței nr. 7 – Top Romanța, 093-549.782

## LOG-SOFT
YAESU Authorised Dealer
STATII RADIO
– leasing si rate –
MOTOROLA Authorised Dealer
Str A. Panu 28, bl 2A.
Tel/fax 032-211130

## GIROS COMPANY
IAȘI: Sf. Lazăr nr. 45, tel./fax 032-210.872, 237.820
HÂRLĂU: Ștefan cel Mare nr. 20, tel./fax 032-720.081
office@giros.ro, www.giros.ro
oferta de iarnă
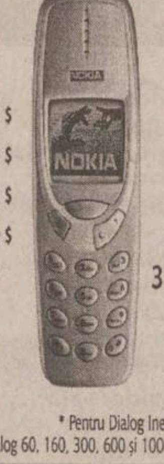
telefoane...
Mitsubishi Trium Geo: 15 $
Alcatel 302: 19 $
Alcatel 311: 35 $
Nokia 3310: 49 $
cu activare imediată
și accesorii pentru toate tipurile de telefoane GSM
abonează-te la Dialog înainte de 31 decembrie și câștigi...
30 de minute gratuite* pe lună, timp de 3 luni
+
3 luni de abonament gratuit în plus...
primești cadou o husă pentru telefonul tău
* Pentru Dialog Inedit și Practic : 30 de minute valabile în rețea iar pentru Dialog 60, 160, 300, 600 și 1000 : 30 de minute valabile indiferent de rețea
soluția comunicării perfecte!

## ROMANIA 1 20.30

7,00 Jurnalul de dimineață
7,30 Strict becesar
8,20 Justițiarii ep.16

**9,00 Inimi păcătoase („Guilty Hearts", SUA, 1999) Regia: Marcus Cole Cu: Treat Williams, Marcia Gay Harden, Gary Basaraba 10,00 Cu ochii-n patru (r)**

11,00 TVR Iași
13,00 Muzica e viata mea (r)
14,00 Jurnalul de prînz
14,30 51% Europa (II) (r)
15,15 Eveniment
16,00 Convietuiri
16,30 Panorama
17,00 Vino să vezi

**17,45 Pasiuni ep.257**

18,25 Justitiarii ep.17
19,15 Avanpremieră Știri
19,35 Becker ep.36
20,00 Jurnal

***20,30 Lecția de tango („Tango Lesson", Anglia, 1997) Regia: Sally Potter Cu: Sally Potter, Pablo Veron.***

22,15 Reflecții rutiere
22,30 Euroatlantica
23,30 Jurnalul de noapte

**0,00 Infomania**

1,00 Vino să vezi (r)
1,45 Jurnal
2,15 Reflecții rutiere (r)
2,30 Eveniment

**3,15 Crime și secrete: O lovitură în inimă (Delitti e segretti: „Un cuolpo al cuore", Italia, 1999) Regia: Alessandro Benvenutti Cu: Ornella Mutti, Gianna Giachetti, Luigi Montini Partea a II-a**

4,55 Euroatlantica (r)
5,55 Marele Jazz

## TVR 2 10.45

7,00 Femeia misterioasă ep.91
7,45 Poftă bună cu Petrișor!
8,00 Veni, video, vici!
8,15 Globul dragonului
9,30 Tribul (THE TRIBE - Australia, 1999) Episodul 39
10,00 Prietenii lui Piticot (R)
***10,45 Videoclipuri***
10,55 Știri
11,00 Tradiții
11,30 Medalion de interpret
12,00 Călătorind prin țară (r)
12,30 Tată, am încurcat-o! ep.155
13,00 Femeia misterioasă ep.92
13,45 Globul dragonului
15,00 Știri
15,05 Toți împreună
15,50 Poftă bună cu Petrișor! (r)
16,00 Tribuna partidelor parlamentare
16,30 Din coasta Evei
17,30 Tribul ep.39
18,00 Afaceri la cheie
18,30 Știri
18,35 De ce purtăm blue jeans?
19,30 Aleea cu ghimpi
19,45 Drumul spre Avonlea ep.31
20,40 Tată, am încurcat-o! (HEY, DAD! - S.U.A.,1986) Episodul 155
21,05 Supranaturalul ep.14
22,00 Telejurnal
22,30 Jocul puterii
0,05 Sport Plus (r)
1,05 De ce purtăm blue jeans? (r)
2,00 Drumul spre Avonlea ep.31

## TVR IAȘI REGIONAL

18,00 Expres. Știri din actualitatea regională
18,15 Punctul pe „i". Satele fără medici. Invitați: reprezentanți ai Colegiului Medicilor, CJAS și medici de familie.
19,00 Spectacolul muzicii. 45 de ani de la înființarea Operei Române din Iași. Invitații rubricii: Corneliu Calistru, directorul Operei Române din Iași; Anda Tăbăcaru-Hogea, regizor.
19,54 S-a întîmplat mîine. Revista presei de a doua zi

**TVR IAȘI REGIONAL poate fi recepționat pe Canalul 2 al TVR. Operatorii de cablu ASTRAL și RCS difuzează programele TVR IAȘI REGIONAL pe canalele proprii**

## PRO TV 20.00

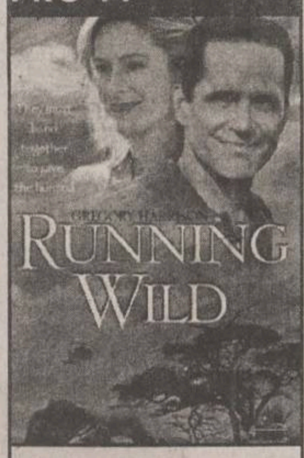


07,00 Bună dimineata !
08,00 Stirile ProTV - Ziarul diminetii tale
09,00 Tînăr și neliniștit (r)

**10,00 Melrose Place, ep. 24**

10.45 Profeții despre trecut (r)
11,30 Cîmp Tv, ep. 7
12,00 Tărîmul pescarilor, ep. 6

**13,00 Detectiv în Vancouver, ep.13**

14,00 Dublu impact (r)
16,00 Tînăr și neliniștit, ep.1398
17,00 Știrile Pro Tv

**17,45 Căsătorie în direct**

18,00 Teo
19,00 Știrile Pro Tv

***20,00 Fugara („Running Wild", dramă /psihologic, SUA, 1997). Regia: Chuck Brownan. Cu: Morgan Fairchild, Chandra West, Ricky Paull Goldin, Michael Woods***

22,00 Știrile ProTv

**22,35 Căsătorie în direct**

22,50 .Ro
23,00 Provest
00,00 Lege și ordine, ep. 17
01,00 Magazin Liga Campionilor (r)

**01,30 Războiul vecinilor („It Runs in the Family", comedie/acțiune, SUA, 1994). Regia: Bob Clark. Cu: Charles Grodin, Mary Steenburgen, Kieran**

03,15 Melrose Place (r)
04,30 Tărîmul pescarilor (r)
05,15 Detectiv în Vancouver (r)
06,00 Teo (r)

## ANTENA 1 20.00

7,00 Observator
7,50 Stiri sportive
8,00 Cafeaua cu sare

**9,00 Viitorul începe azi (r)**

10,00 Îmbrățișări pătimașe

**12,00 Noaptea tîrziu cu Mircea Badea (r)**

13,00 Stirile amiezii

**13,15 Pretender - Omul cu o mie de fețe**

14,00 Din Dragoste (r)

**16,00 Viitorul începe azi - Early Edition**

17,00 Știri
17,20 Milagros (ep 97,98)
19,00 Observator
19,50 Sport

***20,00 Minte diabolica („Masterminds", acțiune, 1997, SUA)***

22,00 Observator
22,30 Sport
22,35 Marius Tucă Show

**23,35 Noaptea tîrziu cu Mircea Badea**

0,35 Observator (r)

**1,30 Suflet rebel - Alma rebelde**

3,00 Casa de pe plajă
4,30 Marius Tucă Show (r)
5,30 Milagros (r)

## TV BIT

**8.00 – 9.00** – Bună-i dimineata
**16.00 – 17.00** – Vizibil/invizibil
**17.00 – 17.20** – Știri
**21.57 – 22.00** – Publicitate
**22.15 – 22.30** – Știri

## ACASA 13.40

07,00 Știrile de Acasă (r)
07,30 La casa de vis (r )

**08,00 Amor latino ( r )**

09,00 Prima dragoste ( r )
10,05 Acasă la bunica (r )

**10,15 Betty cea urîtă (r )**

11,15 De 3x femeie (r )

**12,15 Dădaca (r)**

12,40 Terra nostra (r )
***13,40 Iubire fără limite***

**15,30 Războiul pasiunilor**

16,30 Dragoste nebună
17,20 Acasă la bunica
17,30 Amor latino

**18,20 Căsuța poveștilor**

18,30 Știrile de Acasă
19,00 Prima dragoste
20,00 Betty cea urîtă

**21,00 De 3x femeie**

22,00 Terra nostra
23,00 Dădaca
23,30 Știrile de Acasă (r )

**00,00 90-60-90 Fotomodele**

00,50 Sînge din sîngele meu
01,25 De 3x femeie (r )

**02,25 Muzica de acasă, muzica nopții**

03,45 Acasă la români, cîntămi, lăutare! (r )

**04,45 Acasă la români (muzică populară ) (r )**

05,45 Doctorul casei (r )

## HBO 20.00

8 ,00 Omul din Virginia („The Virginian", western, SUA - 2000 Regia: Bill Pullman Cu: Bill Pullman, John Savage, Dennis Weaver, Diane Lane
9,35 Tango în trei („Three to Tango", comedie, SUA, 1999) Regia: Damon Santostefano Cu: Neve Campbell, Matthew Perry, Dylan McDermott, Oliver Platt, Cylk Cozart
11,15 Pacificatorul („The Peacemaker", actiune, SUA, 1997) Regia: Mimi Leder Cu: George Clooney, Nicole Kidman, Marcel Iureș, Armin Mueller-Stahl
13,20 Micii giganți („Little Giants", comedie, SUA, 1994) Regia: Duwayne Dunham Cu: Gary Busey, Randy Quaid, Rick Moranis, Ed O'Neill, Shawna Waldron
15,5 Rutina, bat-o vina! („Office Space", comedie, SUA, 1999) Regia: Mike Judge Cu: Ron Livingston, Gary Cole, Jennifer Aniston, David Herman, Ajay Naidu, Stephen Root
16,35 Al 13-lea războinic („The 13th Warrior", acțiune, SUA, 1999) Regia: John McTiernan Cu: Antonio Banderas, Omar Sharif, Diane Venora, Maria Bonnevie, Dennis Storhoi
18,20 Fii atent ce îți dorești! („The Sex Monster", comedie, SUA, 1999) Regia: Mike Binder Cu: Mariel Hemingway, Mike Binder, Stephen Baldwin, Taylor Nichols, Missy Crider
***20,00 Capcană pentru hoț („Entrapment", suspans, SUA, 1999) Regia: Jon Amiel***
21,55 Totul pentru Celtics („Celtic Pride", comedie, SUA, 1996) Regia: Tom Decerchio
23,30 Alb/negru („True Identity", comedie, SUA, 1991) Regia: Charles Lane Cu: Lenny Henry, Frank Langella, Charles Lane, J.T. Walsh, Michael McKean, Peggy Lipton
1,05 Stigmata („Stigmata", horror, SUA, 1999) Regia: Rupert Wainwright

## PRIMA 20.00

7,00 Salvați de clopoțel
8,00 Prima Mix
12,45 Video Civica

**12,58 Clip Art**

13,00 Chemarea străbunilor

**14,00 Cronica cîrcotașilor**

**15,00 Vînătoarea comorilor ep.1**

16,00 Salvați de clopoțel

**17,00 Impact**

17,30 Real TV
18,00 Focus
19,00 Camera de rîs

**19,30 Strada Milion**

***20,00 AloMania***

**22,00 Real TV**

23,00 Focus Plus

**23,30 Vînătoarea comorilor (r)•**

0,25 Clip Art
0,30 Camera de rîs (r)

## RADIO TRINITAS

**11,00** File de istorie
**12,30** Agenda culturală
**18,00** Fenomenul religios
**21,00** Dialoguri de seara

**22,00 Mari duhovnici în dialog muzica simfonica, religioasa, populara, cuvinte de învatatura, povesti**

## TELE'M 20.00

14,00 Desene animate
15,00 Film artistic: „Clipa morții" (r)
16,30 Film documentar
17,00 Actualitatea ieseană

**19,00 Club „M" - 10 ani din arhiva TELE M 1991**

***20,00 Desene animate***

**20,30 „Țintă mortală" (superacțiune). Cu: Gary Daniels, Ken McLeos. Regia Charla Driver.**

22,00 Tele-obiectiv

**22,30 „Paranormalul" (acțiune). Cu: Zach Galligan, Catherine Stewart, Michael Nouri. Regia Geroge Mihalka.**

0,00 Film erotic

## EUROPA NOVA

7,00 Muzică
9,00 Fereastra deschisă (emisiune magazin)
10,00 La ordinea zilei (r)
11,00 Muzică
12,00 Reporter Tele 7 (r)
12,30 Buletin de știri

**12,40 Reporter Tele 7 (continuare/r)**

13,30 Muzică
15,30 Film documentar (r)
16,00 Muzică
18,00 Terra
19,00 As show

**19,29 Telecaricatura zilei de Ando**

19,30 La ordinea zilei
21,00 Telejurnal
21,45 Loto - Jocker - Pariu Trio
21,50 Film documentar D.W. - Caleidoscopul artelor
22,30 Telemedicina
23,30 Loto + Joker + Pariu Trio
23,45 Muzică
7,00 Telejurnal (r)

## Radio CONTACT

**06:00 - 10:00 - „Lupta cu somnul"** - Laura si Razvan se trezesc primii la Radio Contact. Cu ei lupta cu somnul e mai usoara! De la ora 8 vine schimbul 2 sa lupte cu somnul :Tudor si Marius castiga in fiecare dimineata !
**10:00 - 12:00 - „Tovarasii Mei"** - Armand si Johann sunt tovarasi. Daca ai curaj… asculta-i!
**12:00 - 17:00 - „Muzica asa cum vrei"** - Program de divertisment: muzica nonstop, concursuri, informatii diverse (in special din show-biz).
**17:00 - 19:00 - „Voteaza ce Urmeaza".** Acesta este singurul program in care ascultatorii pot sa decida ce melodii asculta. Realizatori: Adrian Sana si Andu Campu.
**19:00 - 20:00 – 11.33.42** – Dedicatii si mesaje la11.33.42
**20:00 – 22:00 - „Seara de seara cu Liana".** Gazda dumneavoastra: Liana Stanciu.
**21:00 - 23:00 - „Vino cu SKOL in Arsita Muzicii".** Raluca Moianu si Adrian Popescu iti ofera ritmuri tropicale in miez de noapte...

**17:30 - Jurnalul zilei**
5:30 - 22:30**Stirile Radio Contact:**
7:10 **Revista presei centrale**
8:20 **Revista presei locale**
5:50; 6:50; 7:50; 8:50 ; 9:50 - **Contact Horoscop**

## RADIO NORD - EST

**6.00** BBC - Știri și actualități
**6.15** ECHIPA DIMINETII; Cel mai important lucru dimineata este să ai pe cineva alături. Fii puternic, dimineată de dimineată, cu Alexandra si Gabriel (8.00-8.15 BBC - Știri si actualități; 6.25 și 8.25 Cristiana - cu profesorul de religie Victor Cireașă; 6.45 si 7.45 Horoscop; 8.35 Info trafic și radar; 9.35 Tragerea la sorți a concursului „La multi ani!"; Realizatori: Alexandra Minea și Gabriel Avasiloaei
**10.00** BUZDUGANUL DE TOAMNĂ (10.15 Revista presei; 10.45 Mesaje; 11.00-11.15 Știri si actualități; 11.45 1 Aprilie - Păcăleala zilei; 12.15 Tonomat; 13.07 Tema zilei). Realizatori: Daniel Buzdugan și Costi Rezlescu
**14.00** BBC - Știri si actualități
**14.30** NORD' EST CAFE; Intră în atmosfera anilor '80 sau '90, așează-te în colțul cu oldies sau în cel cu noutăți. Alegerea îți aparține. După-amiaza va fi oricum relaxantă și plină de premii! ; Realizator Alex Canariov
**17.00** PULS NORD-EST ; Cel mai important grupaj informativ al zilei (știri, reportaje, interviuri, relatări din actualitatea locală și natională)
**18.00** BBC - Știri si actualități
**18.30** BUZDUGANUL DE SEARĂă; Realizator Daniel Buzdugan
**21.00** BBC - Știri și actualități
**22.00** Muzică de catifea; Realizator Sandi Leonties
**0,00** EXCLUSIC JAZZ; Realizatori: Romeo Cozma și Radu Tepordei
**1.00** Nopți albe cu Tudor Cocea

**16.15** - Sport cu Ovidiu Minea
**9.15; 15.15** Alo, Generația Șto?! - telefonul care te surPRINDE - rubrică de Daniel Buzdugan
**8.45; 12.45; 17.45** - Scafandru de Bahlui, tabletă de Cătălin Mihuleac
**7.25; 9.25; 11.25; 13.25; 15.25; 17.25** Power-play-ul zilei - prezentat de Alex Canariov

## RADIO IAȘI

**6,00** Diminetile noastre (7,00 - Radiojurnal Radio România)
**8,00** Buletin de știri
**8,05** Radio-Service
**9,00** Buletin de știri
**9,05** 1053 - Acustic studio
**10,00** Radiocircuit
**11,00** Buletin de știri
**11,05** Meridian - Radiomagazin (12,00 - Știri)
**13,00** Radiojunal Radio Riomânia
**13,15** Viata văzută de aproape
**14,30** Punctul de fierbere (ancheta radio)
**15,00** Buletin de știri
**15,05** La zi în viața partidelor parlamentare
**15,30** Dialog interetnic
**15,45** Itinerar folcloric românesc
**16,00** Radiojurnal Radio România
**16,15** Tineret club (17,00 - Știri)
**18,00** Buletin de știri
**18,05** Corespondenta muzicală radio - Dedicații muzicale
**19,00** Radiojurnal Radio România
**19,20** Evenimentul zilei
**20,00** Teatru la microfon
Succese ale muzicii usoare

# Tehnică de calcul


ECHIPAMENTE XEROX DIGITALE SI ANALOGICE, ALB-NEGRU SI COLOR
ECHIPAMENTE MULTIFUNCTIONALE, IMPRIMANTE LASER DE RETEA
COPIATOARE DE PLANSE, CONSUMABILE SI SERVICE
GIROS COMPANY
IASI, Sf. Lazăr 45, tel/fax 032-210.872, 237.820
e-mail: giros@mail.dntis.ro

ACE COMPUTERS
Sisteme
DTK Computer, IBM
Service
Tel./fax: 032-230.800, 218.360
Str. Grigore Ureche 1 (în rînd cu Barou Avocați)

Canon
VEC
tel: 244662
consumabile
service specializat
Str.Păcurari,12
·COPIATOARE
·IMPRIMANTE, FAXURI
·CALCULATOARE, SURSE UPS
·RETROPROIECTOARE
·MASINI DE NUMARAT BANI
·RETELE, CENTRALE
·CASE SI SISTEME FISCALE PENTRU MAGAZINE, RESTAURANTE, FARMACII

Soluţii pentru comunicaţii mobile
Ingrediente:
servicii Xnet, portable PC-uri, pocket PC-uri, telefoane mobile, conectări la reţeaua Connex
Indicaţii:
Soluţiile EuroBIT sunt indicate pentru eficientizarea comunicării cu prietenii, colegii şi partenerii de afaceri prin folosirea sistemelor de comunicaţii mobile performante.
Mod de administrare:
Soluţiile EuroBIT se iau în principal prin rate sau leasing.
EuroBIT COMUNICATII MOBILE DEALER XNET
B-dul Ştefan cel Mare nr. 3, telefon 032-216.752, 092-358.006, e-mail expert.iasi@eurobit.ro

INFOSERVICE

| | |
|---|---|
| AMD DURON 800 Mhz | 440 USD |
| AMD DURON 900 Mhz | 455 USD |
| AMD Thunderbird 900 Mhz | 460 USD |
| AMD Thunderbird 1,2 Ghz | 496 USD |
| INTEL CELERON 700 Mhz | 440 USD |
| INTEL CELERON 866 Mhz | 450 USD |
| INTEL PENTIUM III 800 Mhz | 540 USD |
| INTEL PENTIUM III 1000 Mhz | 610 USD |
| INTEL PENTIUM IV 1500 Mhz | 675 USD |

CONFIGURATIILE INCLUD: MB ATX ATA 100/SOUND, CD-ROM/ BOXE 128 MB SDRAM/ HDD 20 GB/ FDD Monitor 15" Digital/ Keyboard/ Mouse
* CALCULATOARE * COMPONENTE * IMPRIMANTE * SCANNERE * NOTEBOOK-URI * COPIATOARE * CONSUMABILE * TELEFAX-URI
* CANON * COMPAQ * DTK * MINOLTA * EPSON * SEIKOSHA * LEXMARK * HEWLETT PACKARD
RATE SI LEASING
INFO SERVICE STR. SF. LAZAR NR. 19, BL. F-3, TEL./FAX: 032-211745/241553 E-MAIL: minfo@mail.dntis.ro

TECHNOLINE COMPUTERS
B-dul Independentei, Bloc B1-5, Meranin
Tel./Fax ID: +40 32 278.205
SMS/Mobil: +40 92 535.579
comenzi/oferte: aurelian@technoline.org
garantii/service: service@technoline.org
www.technoline.org
indaco LEGE4 legislatie pentru toti

BAS Tel./Fax 032 253001
@Mail : bascomp@mail.dntis.ro
Distribuitor autorizat LEXMARK
Z12 : 1.999.000 lei
Z32 3200: 2.899.000 lei
Sisteme , componente PC
PENTIUM III 733 Mhz 610 USD TVA inclus K7 750 Mhz 540 USD
HDD 20GB, 64 RAM, CD ROM 48X, SOUND, FAX MODEM, NET CARD, MONITOR

SUPERMAGAZIN DE COMPUTERE OFERTA NOULUI MILENIU !
CUMPERI UN CALCULATOR, NOI ÎȚI DĂM DOUĂ !
- UNDE ?
- LA MC
Str. Stefan cel Mare nr. 4 - fostul Guliver -
MILLENIUM CENTER

le modèle
Lăpuşneanu nr. 7B, tel./fax 239003
office@lemodele.ro
Intel Celeron 425$
procesor Intel Celeron / 800MHz, memorie 128MB, hard-disk 20GB ATA100, video 32MB share, CD ROM48x, boxe, sound, modem, rețea, monitor 15"
Intel Pentium 4 650$
procesor Intel Pentium 4 / 1.4GHz, memorie 256MB, hard-disk 30GB ATA100, video RIVA TNT2 32MB, CD ROM50x, boxe, sound, monitor 15"
Prețuri fără TVA. Alte configurații la cerere.

COPYSERV BIROTICA
COPY•COMMUNICATION•SERVICE
Canon
Reprezentanță service
Dealer autorizat
Iași, Tudor Vladimirescu nr. 101
Telefon: 032/216358; 094/515282

PLUS NET
Tel.Fax: 230.332 : 095/626874
CALCULATOARE = INFORMAȚII
INFORMAȚII = PUTERE
VĂ OFERIM CALCULATOARE

In atenția producătorilor!
Doriti pentru produsele dvs. coduri de bare conforme cu standardele internationale ?
5 940322 446627
NUMAI IN PERIOADA 1 OCTOMBRIE 2001- 1 DECEMBRIE 2001 PUTETI SA LE OBTINETI IN CONDITII EXTREM DE AVANTAJOASE DEVENIND MEMBRU EAN ROMANIA (EUROPEAN ARTICLE NUMBERING).
REPREZENTANT EAN ROMANIA - VEC IMPEX SRL
TEL/FAX 032-244662

20 - 30 noiembrie
În lumea calculatoarelor aveți nevoie de un prieten !
LIVIUS
Windows
Pentru fiecare "pachet" de 10 licențe Windows OEM (98SE, Me, 2000 sau XP) primiți GRATUIT o imprimantă HP DeskJet 656C !!!
Office
Pentru fiecare "pachet" de 6 licențe Office SB OEM (2000 sau XP) primiți GRATUIT o imprimantă CANON S400 !!!
LIVIUS SRL Iași - str. Fătu 1A - tel/fax: 032-11.59.22, 11.22.21, e-mail: livius@livius.ro

Magazin: Cuza Voda 54, Tel. 21.93.93, Fax. 21.82.43
ZACH & SON SRL
Imprimanta Olivetti Jp170* = 5$
* Imprimanta se livreaza numai cu cartus Olivetti negru 27.5$

UN NOU PRIETEN ÎN FAMILIE CARE NU CERE MÂNCARE

MB AM75-TC
Video Savage4, on-board
Sound AC'97, on-board
RAM 128MB
HDD 20GB
FDD 3,5"
CD-ROM 56x
Tastatura
Mouse+Pad
ATHLON 950MHz 389 $*
DURON 750MHz 349 $*
*Preturile nu includ TVA.
Family COMPUTER
SEDIUL CENTRAL: 032-217248
MAGAZIN: 032-219543/int. 307
E-mail: office@quartzmatrix.ro
www.quartzmatrix.ro
QUARTZ MATRIX Select your future

Log-Soft Oferta săptămânii
INTEL P4 1.4 GHz, HDD 20 Gb, ATA 100, 128Mb, RIVA TNT2 32Mb, CD-ROM 52x, 15" Digital monitor
570 $ + TVA
Str A Panu, nr 28, tel 032/211130

Vectra Sistems
LICENȚE PENTRU CALCULATOR
Tel.Fax 032-276.458
Iasi - C. Negri nr. 4

36 Rate 0 % Avans
CALCULATOARE IMPACT
OFERTA ANULUI
Configurații complete
Duron 750 356 $ Intel P3 733 451 $
Tbird 950 399 $ Intel P4 1.4 515 $
Prețuri fără TVA
Show Room : Cuza Voda 45
Tel/Fax : 032- 217.600
Garanție 2 ani Service Full

Thinkclient !
Iasi, 6600
str. Arcu, nr.10/6
tel: 032 235946
gsm: 095 517127
transart@mail.dntis.ro
www.transart.ro
SALARIZAREA cu 50% reducere*
neomanager Transart
pachet integrat Windows pentru contabilitatea, gestiunea si managementul firmei
* în pachet cu un alt modul - oferta valabila pana la 31 octombrie 2001

SHARP
service specializat
Copiatoare second-hand
Iași, str. Străpungere Silvestru nr. 9
Tel.: 225.180
Tel/Fax: 218.054
elproma@necomm.ro

REL SERVICE
➢ CALCULATOARE, REȚELE
➢ LICENȚE MICROSOFT, NOVELL
➢ IMPRIMANTE
➢ ACCESORII
➢ CONSUMABILE
➢ SERVICE
PREȚURI DE EXCEPȚIE
COMPAQ, EPSON, HP, REL
IAȘI, Bd. CHIMIEI nr.35, Bl.F2-1 Tel./fax: 214190, Tel. 217244

O REȚETĂ PE ZI

Maestrul în arta culinară Ștefan MEGYESY, de la complexul hotelier UNIREA, vă recomandă:

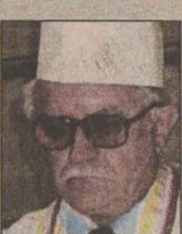

## Ghiveci de post

Rădăcinile curățate și tăiate bastonașe se pun la înăbușit într-o cratiță cu puțin ulei, apă și sare. Se adaugă ceapa tocată mărunt, varza tăiată cuburi, conopida desfăcută în buchețele, iar la urmă se vor adăuga dovleceii tăiați batoane, vinetele, mazărea conservă, fasolea conservă, ardei grași tăiați cuburi. Se potrivește gustul cu sare, piper și cimbru. Se mai lasă la fiert cîteva minute, după care se pune totul, cu o paletă, într-o tavă, se toarnă sucul de roșii, iar deasupra se pun felii de roșii și verdeață tocată, pe toată suprafața, apoi se introduce vasul la cuptor pentru cîteva minute. Preparatul se servește fierbinte, ca fel de bază.

**Ingrediente**

- morcov, pătrunjel rădăcină, țelină rădăcină
- cartofi, ceapă, ardei gras, roșii, varză albă, gulii
- conopidă, mazăre boabe, fasole verde, dovlecei
- vinete, verdeață
- sare, piper, cimbru
- suc de roșii, ulei sau margarină

**Atenție, gospodine! Puteți intra în concurs: trimiteți pe adresa redacției rețetele dumneavoastră preferate. Cele mai interesante vor fi publicate în „Monitorul". La sfîrșitul fiecărei luni, maestrul bucătar Ștefan Megyesy va desemna cîștigătorul premiului: o masă pentru două persoane la restaurantul „Unirea".**

Rețete de la cititori

## Vițel cu ciuperci

**Ingrediente pentru 4 porții:** 1 kg cotlete de vițel, sare, piper; 1/2 legătură zarzavat supă; 2 cepe; 4 linguri unt; 1/2 legătură cimbru; 1/4 vin alb; 200 ml supă vițel; 500 g ciuperci de cultură; 1 praz; 125 ml smîntînă; 3-4 linguri amidon.

Cotletele se presară cu piper și sare. Se crestează în grosime. Zarzavatul de supă se taie mărunt. Ceapa se curăță și se taie în patru. Se prăjesc cotletele în 2 linguri de unt. Se adaugă zarzavatul, ceapa și vinul alb. Se lasă timp de 50-60 minute în cuptorul încins la 200° C. Se curăță ciupercile. Prazul se curăță, se spală și se taie rondele fine. Se topesc 2 linguri de unt în care se călesc ciupercile. Se adaugă rondele de praz și se călesc 1-2 minute. Se condimentează cu sare și piper. Carnea se scoate și se ține la cald în cuptorul încălzit. Se trece sosul printr-o sită. Se toarnă smîntîna și se îngroașă cu amidon. Se așează pe 4 farfurii, împreună cu carnea și ciupercile. Garniturile cele mai potrivite sînt pastele făinoase groase, dar și cartofii natur.

**Ștefania Isac, Iași**
**str. Argeș nr. 8, bl. D7, et. 1, ap. 5, Iași**

# Catherine Deneuve și Gerard Depardieu aterizează la București

**■ cei doi celebri actori sînt invitații speciali ai Festivalului de Modă „East on Catwalk", ce are loc la Palatul Parlamentului ■ în premieră în România, vor fi prezentate colecții semnate de Paco Rabanne și Valentino ■**

Se pare că, în ultima perioadă, creatorii de modă din România s-au împărțit în două tabere. Grupul designerilor care au participat la **Festivalul Modei de la Iași,** organizat de ***Irina Schrotter,*** nu vor onora cu prezența Festivalul **„East on Catwalk",** pregătit de ***Dana Săvuică.*** Casa de Modă „Dada" este singurul nume care apare la ambele evenimente. În schimb, printre casele care au acceptat invitația la evenimetul ce se va desfășura între de astăzi și pînă duminică la Palatul Parlamentului din București se numără Răzvan Ciobanu, Ellis, Janine, Ingrid Vlasov, Dumarex, Rebecca-Rita, Agnes Toma și Venus.

De asemenea, la Festivalul Internațional de Modă „East on Catwalk" și-au confirmat participarea celebrii ***Catherine Deneuve, Gerard Depardieu*** și ***Regine,*** care au acceptat să devină și ambasadori internaționali ai fundației **„Împreună pentru Reintegrare Socială".** Vedetele internaționale se vor afla la București în ultima zi a festivalului și vor participa, alături de personalități ale vieții politice, economice, culturale și sportive din România, la un dineu de gală organizat în Sala Tronului din Muzeul de Artă din București.

Organizat de Fundația „Împreună pentru Reintegrare Socială", cu sprijinul Ministerului Turismului și al companiilor HVB România și L'Oreal Paris, festivalul va reuni designeri din Bulgaria, Cehia, Grecia, Lituania, Macedonia, Moldova, Polonia, Serbia, Rusia și România. Atracția festivalului o va constitui prezentarea colecțiilor marilor creatori Francesco Smalto, Valentino și Paco Rabanne. Timp de patru seri, la **„East on Catwalk"** vor defila 36 de colecții din 11 țări și peste 300 de manechine. Organizatorii estimează ca la acest eveniment să participe peste 2800 de spectatori și doresc ca „East on Catwalk" să devină cel mai mare festival de modă din România.

Într-un interviu acordat siteului **www.eva.ro,** Dana Săvuică, una dintre principalele organizatoare ale festivalului, a menționat că nu a încercat să demonstreze că evenimentul de la București va fi mai grozav decît cel de la Iași. ***„În cele patru zile cît va dura festivalul vom încerca să le deschidem ochii invitaților noștri din străinătate asupra frumuseții naturii din România. Îi vom conduce la Castelul Bran, Poiana Brașov, Sinaia și le vom arăta muzeele din București. Poate după aceste zile Bucureștiul nu va mai fi confundat cu alte capitale din lume. Paco Rabanne se va afla în România pe toată perioada evenimentului și își va prezenta colecția de primăvară-vară 2002. Valentino va trimite tot o colecție de primăvară-vară pentru anul viitor***", a declarat Dana Săvuică. ■

Catherine Deneuve, eleganța personificată

## Jennifer Lopez nu cîntă în România

***Jennifer Lopez,*** declarată de majoritatea revistelor americane drept **„cea mai sexy femeie a anului",** și-a început turneul european de promovare al noului său album în Suedia, susținînd la Stockholm un concert - maraton în fața a peste 50.000 de spectatori entuziaști. După show, **„J-Lo"** a oferit și o recepție privată în capitala scandinavă, la care au participat 500 de VIP-uri, în mara lor majoritate din industria muzicii și a filmului.

Jennifer Lopez, în vîrstă de 31 de ani, se află la primul turneu în Europa, iar următoarele sale concerte vor avea loc în Marea Britanie. Pe lista țărilor în care starul muzicii latino va mai concerta se află Germania, Franta si Spania, dar nici una din Europa Centrală și de Est. ■

## Telefoane mobile cu aparat foto, portofel și radio

Compania finlandeză Nokia, liderul mondial al pieței echipamentelor de telecomunicații, a lansat trei noi modele de telefoane mobile, unul dintre acestea fiind dotat cu primul ecran color dezvoltat de companie. Nokia 7650 este dotat cu un aparat foto digital și dispune de un ecran color de dimensiuni mari (176X208 pixeli), precum și de o funcție care permite transmiterea de fotografii alături de clasicele mesaje. Nokia 5210 include un cronometru incorporat pentru măsurarea și înregistrarea intervalelor de timp, temporizator și termometru pentru măsurarea temperaturii mediului înconjurător. Nokia 6510 introduce un nou design pentru categoria telefoanelor clasice și este însoțit de un portofel mobil și un radio FM. ■

## Pregătiți-vă silueta pentru seara de Revelion

Medic Liliana CHELARU, Princesse Club

**Princesse Club vă propune cîteva exerciții pentru tonifiere musculară, care vă ajută să dobîndiți o formă fizică deosebită pentru ținuta elegantă pe care probabil deja v-ați ales-o pentru seara de Revelion.**

1. Pentru tonifierea coapsei și a părții inferioare a abdomenului se fac ridicări succesive ale coapsei cu o greutate de 2 kg susținută la nivelul genunchiului în unghi de 90 grade. Se recomandă 3 serii a cîte 15 ridicări pentru fiecare picior, pentru început. Trunchiul trebuie ținut vertical.

2. Pentru partea anterioară a coapsei (cvradiceps femural) și pentru partea inferioară a abdomenului se execută flexia și extensia picioarelor. În cazul în care exercițiile le executați la domiciliu se înlocuiește greutate cu un săculeț de nisip iar trunchiul se sprijină la marginea patului.

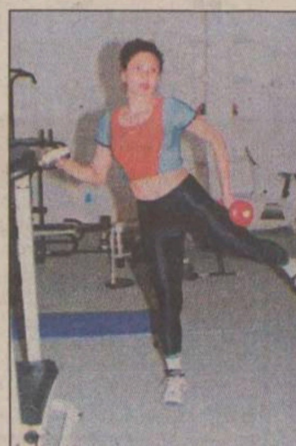

3. Din poziția stînd cu sprijin lateral se fac ridicări laterale ale piciorului orientate înspre înapoi, cu greutatea de 2 kg sprijinită pe acesta. Sînt recomandate 15-20 de repetări alternativ pe ambele picioare. Sînt solicitate șoldurile și talia.

4. Mers susținut la banda rulantă pentru tonifierea coapsei. Poate fi înlocuit cu o alergare ușoară prin parc.

5. Mersul la bicicletă fixă solicită tot coapsele în partea inferioară.

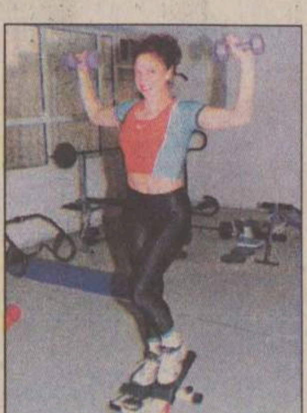

6. Mersul pe steper, brațele executînd diferite acțiuni tonifică musculatura brațelor și pe cea pectorală.

7. Se lucrează din poziția culcat costal. Solicită aceleași grupe musculare ca și în poziția 3 cu precizarea că aceasta este o poziție stabilă și exercițiul este mai ușor de realizat.

## Plasturele care te ferește de sarcină

Din această săptămînă, Asociația pentru Controlul Medicamentelor din Statele Unite a autorizat comercializarea pe piața americană a plasturelui **Ortho Evra,** considerat cel mai revoluționar mijloc de contracepție feminină. Ortho Evra, un produs al companiei Johnson & Johnson, este un plasture pătrat de aproximativ 25 de cm pătrați, care conține doi hormoni norelgestromin și ethinyl estradiol, fiind considerat înlocuitorul ideal pentru pilulele contraceptive. Conform prospectului, plasturele, care poate fi aplicat pe abdomen sau pe fese, trebuie purtat fără întrerupere timp de o săptămînă, după care va fi înlocuit cu un alt plasture, exact în aceeași zi a săptămînii. Medicamentul devine eficient la o săptămînă de la începutul tratamentului, perioadă în care hormonii sînt transferați organismului prin piele. ■

## Compozitorul Ion Cristinoiu a încetat din viață

Compozitorul ***Ion Cristinoiu*** a încetat din viață ieri dimineață, în urma unei îndelungate suferințe. Pentru artiștii care i-au interpretat melodiile, compozitorul Ion Cristinoiu ***„înseamnă și va însemna întotdeauna enorm, chiar dacă el nu mai este prezent printre noi"***, după cum a spus ***Gabriel Cotabiță. „Am avut deosebita plăcere să cînt cele mai frumoase melodii compuse de Ion Cristinoiu. El a fost un om de mare bun simț și unul dintre cei mai mario compozitori din România. A lăsat în urma sa suficiente dovezi care atestă acest lucru. A lăsat în urma sa suficiente melodii astfel încît muzica sa să fie cîntată mult timp de-acum încolo".*** ■

BANC VECHI DA' BUN

## Ăla cu angajatul zelos

Un tînăr angajat al firmei se pregătea să plece acasă la încheierea programului, cînd îl vede pe director stînd în fața mașinii de distrus hîrtie, cu o coală în mînă.

- Auzi, nu știi cumva cum se folosește mașina asta? Secretara a plecat acasă și nu mă pricep s-o folosesc, spuse directorul.

- Imediat vă ajut, spuse tînărul angajat. Dădu drumul la mașniă, introduse coala înăuntru și apăsă butonul.

- Excelent, excelent, spuse directorul în timp ce foaia lui dispărea înăuntrul mașinii. N-am nevoie decît de o singură copie.

MISS MONITORUL

## Oana Bejan, frumoasa din tîrgul frumoaselor

Încăpățînată, ambițioasă și exagerat de irascibilă cînd cineva îi pune bețe în roate, Oana Bejan a ajuns la concluzia că este lipsit de sens să crezi că ești buricul pămîntului și că deții adevărul suprem. O prezență discretă, dar plină de esență, este mult mai potrivită caracterului ei, agitația nejustificată doar de dragul de a fi în centrul atenției fiind deplasată, fără rost. Asta nu a împiedicat-o să participe la concursuri de frumusețe, unde a fost studiată la microscop, defectele fiind amplificate iar calitățile cîntărite îndelung înainte de a fi reflectate în calificative. Acum cîțiva ani, la Tîrgu Frumos, unde s-a născut, farmecul Oanei, dublat de spontaneitate și o minte ascuțită, i-au adus primul titlu de miss. Să fii cea mai frumoasă dintr-un tîrg al frumoșilor nu este un lucru la îndemîna oricui. Așa că, fratele Oanei a dorit să facă cunoscute farmecele sorei sale și în Iași, trimițînd fotografia ei pentru „Miss Monitorul". „Aproape în fiecare weekend veneam la Iași, la bunici. Acum, pe perioada facultății, m-am mutat la ei", spune Oana, ce a scăpat de obositoarea navetă și a găsit liniștea de care are atîta nevoie. Blondă cu ochi căprui (1,73 m, 50 kg; dimensiuni: 89-63-90), Oana este o fire miloasă, adînc impresionată de cei aflați în suferință, îndeosebi de bătrînii neajutorați. Pe viitor, Oana ar vrea să se stabilească în Italia, la Roma ori Venezia, unde are rude și cunoștințe, dar visul ei poate deveni realizabil abia după ce termină facultatea. De activități extrașcolare nu prea are timp, însă găsește întotdeauna cîteva ore libere dacă la televizor rulează un film cu Robert Redfort, actor pe care-l admiră foarte mult.

**(Leonard CANANĂU)**

**La ședința foto, efectuată la „VIPER CLUB", Oana Bejan a purtat un compleu jachetă și pantaloni cu șnur ornamental și capse, ținută vestimentară oferită de „Nelmar" - creația designerului Raluca Iosub. Pentru această ocazie, colectivul de stiliști coordonat de Ovidiu Cristea, de la „Maviov Hair Studio", i-a făcut o pieptănătură numită „Nedefinire".**

**La ședința de machiaj realizată la „Princesse Club„ s-au utilizat produse profesionale „Pascal Firenze". Machiajul a urmat trăsăturile naturale, foarte expresive, prin arcuirea sprîncenelor și conturarea buzelor. Culorile sînt naturale, potrivite vîrstei concurentei.**

## Votul care-ți aduce „Monitorul" acasă

Talonul prin care cititorii pot stabili ordinea finală a concursului „Miss Noiembrie" se află în pag 1. Talonul va fi decupat și trimis într-un plic pe adresa OP 10, CP 2090 sau depus la centrele de mică publicitate ale „Monitorului". Prin tragere la sorți, trei dintre cititorii care au trimis taloane completate vor primi gratuit un abonament pentru o lună la „Monitorul".

Talon de înscriere
MISS Monitorul

Nume/Prenume ______
Adresa ______
______ Vîrsta ___
Telefon ______ Ocupația ______
Greutate ______ Înălțime ______
Pasiuni ______

Trimite un plic care să conțină o fotografie și talonul de înscriere de mai sus pe adresa OP 10, CP 2090, Iași, 6600 sau depune-l la unul din centrele de Mică Publicitate Monitorul.

Princesse Club — sponsorii concursului — Nelmar

# Ghidul de week-end

Supliment realizat în colaborare cu TOTEM TOURISM

22 noiembrie 2001

Nr. 34

Inclus în numărul 267 (3167) al ziarului MONITORUL

SUMAR

Numai împreună putem schimba ceva

pagina 2

Drumul de o mie de mile începe cu primul pas

pagina 3

Comorile Iașului

pagina 4

Unde mai putem merge

pagina 6

Revelion 2002, la Onix

pagina 8

Lingura, spaima știucilor

pagina 8

# SPRIJIN PENTRU TURISMUL LOCAL

**Mai peste tot în lume, turismul este o afacere care aduce bani. Destule procente din acești bani intră direct în bugetul local. În foarte multe regiuni din întreaga lume, comunitățile locale trăiesc mai ales de pe urma turismului. Au investit și culeg roadele.**

**Potențial turistic există și în zona noastră. Lipsesc cu desăvîrșire însă investițiile. Lipsește, de asemenea, acea necesară schimbare de optică și lipsește managementul modern. Lipsește viziunea și lipsesc direcțiile concrete.**

**Turismul ieșean are nevoie de o forță care să-l (re)lanseze pe o orbită profitabilă. Această forță nu înseamnă numai bani pentru investiții. Înseamnă, îndeosebi, o conjugare a eforturilor responsabililor comunitari.**

**Nu de declarații sforăitoare avem nevoie, ci de sprijin eficient. În această idee, grupul TOTEM TOURISM a organizat luna trecută seminarul cu tema "Starea actuală a turismului ieșean" unde s-au conturat cîteva dintre direcțiile de dezvoltare a turismului local. Se lucrează acum la strategia concretă. La primii pași pentru dezvoltarea reală a acestui sector. Investiția merită!**

**Haideți să o facem împreună!**

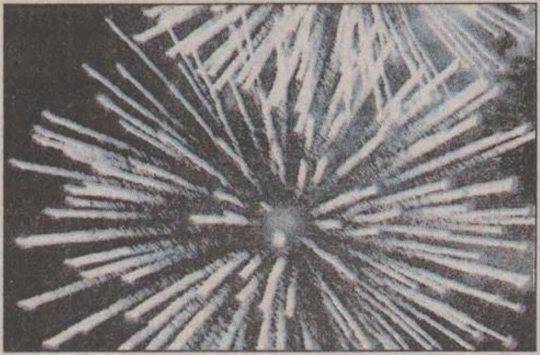

## Puneți mîna pe Revelionul gratuit oferit de TOTEM TOURISM

Chestionarul din pagina 2 face parte dintr-un proiect amplu de relansare a turismului ieșean. Completați cu atenție toate rubricile. Decupați formularul care cuprinde chestionarul. Nu aveți nevoie de plic sau de timbru, foaia este pretimbrată, iar adresa destinatarului este inclusă în formular.

Vă rugăm să completați citeț și corect, cu un pix albastru sau negru, rubricile personale pentru identificarea dumneavoastră în cadrul tragerii la sorți. Cîștigătorul va beneficia de un Revelion pentru două persoane oferit de Totem Tourism.

DESTINATAR:

**P.O. BOX 7 – 1658**

**Iași, cod 6600, România**

**TP**

**Nu timbrați. Se taxează la destinație.**

### CERCETARE ÎN CADRUL PROIECTULUI "STRATEGII DE DEZVOLTARE A TURISMULUI IEȘEAN"

**1. Anul acesta, unde v-ați petrecut cea mai mare parte a vacanței (concediului de odihnă)?**
Bifați un singur răspuns
- □ la mare pe cont propriu
- □ la mare cu bilet de odihnă și tratament
- □ la munte pe cont propriu
- □ la munte cu bilet de odihnă și tratament
- □ am preferat agroturismul (cazare cu pensiune completă la particulari)
- □ în străinătate la mare sau la munte
- □ nu am reușit să plec în vacanță sau în concediu

**2. În general, călătoriile dumneavoastră au drept scop:**
Bifați maxim două răspunsuri
- □ petrecerea timpului liber, odihnă, vacanțe, excursii, drumeții
- □ vizitarea rudelor și a prietenilor din altă localitate
- □ afaceri, interes de serviciu, motive profesionale
- □ pelerinaj și alte scopuri religioase
- □ alte scopuri. Care?........................................

**3. Indiferent de scopurile călătoriilor dumneavoastră:**
Bifați maxim două răspunsuri
- □ încercați să vă întoarceți acasă în aceeași zi
- □ îndeobște rămâneți cel puțin o noapte în locul vizitat
- □ de cele mai multe ori vă faceți timp să vizitați atracțiile turistice ale locului

**4. Cât de des călătoriți în țară, în scopuri turistice?**
- □ Mai mult de 2 ori pe an
- □ O dată pe an
- □ De două ori pe an
- □ Niciodată

**5. Considerați că starea actuală a turismului ieșean este:**
- □ foarte bună
- □ proastă
- □ bună
- □ foarte proastă
- □ satisfăcătoare

**6. Enumerați trei dintre cele mai cunoscute atracții turistice ale municipiului Iași**
1. ..............................
2. ..............................
3. ..............................

**7. Enumerați trei dintre cele mai cunoscute atracții turistice ale județului Iași**
1. ..............................
2. ..............................
3. ..............................

**8. Enumerați trei atracții turistice ale municipiului și județului Iași care considerați că nu sunt suficient valorificate**
1. ..............................
2. ..............................
3. ..............................

**9. Enumerați trei agenții de turism care își au sediul în municipiul Iași:**
1. ..............................
2. ..............................
3. ..............................

**10. În ultimul an cât de des ați apelat la serviciile agențiilor de turism ieșene?**
- □ niciodată
- □ de 3-5 ori
- □ de 1-2 ori
- □ de peste 5 ori

**11. În ce măsură sunteți de acord cu următoarea afirmație: "Agențiile de turism din Iași oferă servicii de calitate":**
- □ sunt în mare măsură de acord
- □ nu prea sunt de acord
- □ sunt oarecum de acord
- □ nu sunt deloc de acord
- □ nu știu

**12. Prețurile serviciilor oferite de agențiile de turism din Iași sunt:**

mici □ □ □ □ □ mari

nejustificate în raport cu calitatea acestora □ □ □ □ □ justificate în raport cu calitatea acestora

**13. Bifați două dintre următoarele măsuri pe care administrația publică locală ar trebui să le întreprindă pentru relansarea turismului ieșean:**
- □ Marcarea vizibilă prin indicatoare a principalelor atracții turistice
- □ Înființarea unor birouri de informații pentru turiști la principalele porți de intrare în municipiul Iași (aeroport, gări, autogări)
- □ Editarea unor materiale tipărite, audio și video care să prezinte într-o manieră atractivă locurile și evenimentele cele mai importante din oraș și județ
- □ Organizarea în Iași de târguri, expoziții, evenimente sportive, congrese și conferințe cu participare națională și internațională
- □ Crearea la nivelul județului a unei structuri specifice compusă din: Consiliul Local Municipal, Consiliul Județean, Primărie, Complexul Muzeal Moldova, Grădina Botanică, agenți de turism etc. , structură care să promoveze prin toate mijloacele municipiul și județul Iași
- □ Altele.Care?........................................
........................................................
........................................................

**14. Cât de importante pentru dezvoltarea turismului local sunt urmatoarele atracții turistice? (1 – importanță minimă, 10 – importanță maximă).**

| | | | | | | | | | | |
|---|---|---|---|---|---|---|---|---|---|---|
| Frumuseți naturale | 1 | 2 | 3 | 4 | 5 | 6 | 7 | 8 | 9 | 10 |
| Parcuri, grădini | 1 | 2 | 3 | 4 | 5 | 6 | 7 | 8 | 9 | 10 |
| Muzee, expoziții, galerii de artă | 1 | 2 | 3 | 4 | 5 | 6 | 7 | 8 | 9 | 10 |
| Monumente istorice și religioase | 1 | 2 | 3 | 4 | 5 | 6 | 7 | 8 | 9 | 10 |
| Întâlniri de afaceri, târguri, expoziții, conferințe | 1 | 2 | 3 | 4 | 5 | 6 | 7 | 8 | 9 | 10 |
| Festivaluri ( ex. Festivalul Berii) | 1 | 2 | 3 | 4 | 5 | 6 | 7 | 8 | 9 | 10 |
| Restaurante, cluburi, discoteci | 1 | 2 | 3 | 4 | 5 | 6 | 7 | 8 | 9 | 10 |
| Baze și evenimente sportive | 1 | 2 | 3 | 4 | 5 | 6 | 7 | 8 | 9 | 10 |
| Baze de tratament | 1 | 2 | 3 | 4 | 5 | 6 | 7 | 8 | 9 | 10 |
| Hoteluri, moteluri, pensiuni | 1 | 2 | 3 | 4 | 5 | 6 | 7 | 8 | 9 | 10 |
| Altele. Care?.............................. | 1 | 2 | 3 | 4 | 5 | 6 | 7 | 8 | 9 | 10 |

**15. În cazul implementării unui program coerent de relansare a turismului ieșean, în câți ani credeți că vom avea un turism dezvoltat, civilizat, modern?**
- □ în mai puțin de 2 ani
- □ peste 5 ani
- □ în cel puțin 4 ani
- □ nici în 10 ani

Pentru a prelucra din punct de vedere statistic răspunsurile, vă rugăm să ne răspundeți la următoarele întrebări personale.

**Vârsta**
- □ Între 18 și 25 ani
- □ Între 36 și 55 ani
- □ Între 26 și 35 ani
- □ Peste 56 ani

**Sexul**
- □ Masculin
- □ Femin

**Ultima formă de învățământ absolvită:**
- □ Învățământ gimnazial
- □ Școala postliceală
- □ Alte forme de învățământ
- □ Liceu
- □ Învățământ superior

**Ocupația**
- □ Elev
- □ Inginer
- □ Șomer
- □ Student
- □ Tehnician
- □ Alte situații
- □ Profesor
- □ Funcționar
- □ Patron
- □ Muncitor

Nume..............................Prenume..............................
B.I. seria........numărul....................eliberat de..............................
Strada..............................Nr...............Bl...............Et...............Ap...............

**Vă mulțumim !**

**Completați chestionarul și decupați-l după linia întreruptă. Împăturiți-l în patru astfel încît adresa destinatarului din partea de sus să fie vizibilă. Nu este nevoie să-l introduceți în plic. Îl puteți depune la cea mai apropiată cutie poștală sau la orice oficiu poștal.**

# Numai împreună putem schimba ceva

Vineri, 26 octombrie 2001, „Totem Group" a lansat proiectul "Strategii de dezvoltare a turismului ieșean" al cărui buget este estimat în prezent la 6.000 de dolari. Ne propunem ca, alături de public, de oamenii de afaceri, oamenii politici și administrația publică din Iași, să găsim soluțiile și modalitățile cele mai eficiente de relansare a turismului ca ramură a economiei locale.

Punctul de plecare în cercetarea noastră este opinia ieșenilor. Toate răspunsurile sunt bune. Considerăm că tocmai de la dumneavoastră vor porni ideile cele mai interesante și originale. Dorim să identificăm percepția dumneavoastră cu privire la starea actuală a turismului ieșean, perspectivele sale și posibilitățile sale de dezvoltare pe plan local. Răspunsurile dumneavoastră vor fi prelucrate și incluse, alături de alte studii, într-un material care se va găsi pe masa factorilor de decizie din Iași în ianuarie 2002.

## La ce ne folosește chestionarul din stînga

Chestionarul va apărea în trei ediții consecutive ale Ghidului de Week-end al ziarului „Monitorul" pentru a oferi șansa de a se exprima un număr cât mai mare de oameni. O persoană poate trimite formularul completat o singură dată. Verificarea se va efectua prin intermediul calculatorului. Angajații „Totem" nu participă la concurs.

Așteptăm cu interes răspunsurile dumneavoastră până la 12 decembrie, data poștei. Toate formularele vor participa la tragerea la sorți care se va desfășura în 15 decembrie în prezența unor observatori independenți și va fi mediatizată.

Acest sondaj nu are pretenții de reprezentativitate. Rezultatele tragerii la sorți sunt irevocabile.

# Drumul de o mie de mile începe cu primul pas

Aceste cuvinte ale unui învățat chinez au făcut înconjurul lumii încă de pe timpul când nu exista televiziunea sau avionul. Dovadă, între altele, că turismul a existat dintotdeauna. Sunt cuvintele pe care ești fericit să le auzi în momente de reflexie sau nehotărîre. De la ele am plecat atunci când noi, cei de la „Totem Group“, am demarat proiectul “Strategii de dezvoltare ale turismului ieșean”. În ultimii ani în Iași s-a împămîntenit opinia că turismul poate fi transformat într-un punct forte al economiei locale. Este o temă care a făcut deja carieră în presă sau în discursurile publice. Totuși, am simțit că ceva lipsește și că pentru a progresa în direcția bună este nevoie de o inițiativă care să adune publicul, oamenii de afaceri, din administrație, din presă și oamenii politici. Relansarea turismului ieșean este într-adevăr un fel de drum de o mie de mile. Partea bună este că în prezent avem posibilitatea să nu mergem pe jos și să avem tovarăși de drum de încredere. De aceea „Totem Tourism“ a decis să își asume răspunderea de a face primul pas. Trebuia să începem de undeva pentru că în viață, ca și în sport, șansele de a rata o lovitură pe care n-o execuți sunt de 100%. Am decis să facem un efort financiar considerabil, finanțarea proiectului “Strategii de dezvoltare a turismului ieșean” ridicându-se la suma de 6.000 de dolari. Dar investim în acest proiect mai mult decât bani: experiența în turism a grupului „Totem“ și entuziasmul echipei noastre. Acestea au fost de altfel primele indicii că pornim în direcția bună.

Confirmarea a sosit cu ocazia dezbaterii “Starea actuală a turismului ieșean” care s-a desfășurat în octombrie la Camera de Comerț și Industrie a județului Iași. În acest cadru și după aceea am primit foarte multe reacții pozitive de la personalități de prestigiu din Iași și sunt convins că acest proiect va canaliza eforturi care altă dată erau izolate sau superficial luate în considerație. Un lucru care m-a bucurat la fel de mult a fost reacția unor prieteni sau a unor clienți care au citit despre această inițiativă în presă. Am realizat că nu sunt singur în această aventură și ca sunt mulți cei pe care îi preocupă dezvoltarea turismului ieșean. Le mulțumesc pentru sprijinul moral pe care mi-l acordă și îi invit să mi se alăture în incercarea de a face din orașul Iași o atracție deosebită pentru turiștii de pretutindeni. Sunt convins că, pe parcurs, din ce în ce mai mulți oameni de afaceri, politicieni și iubitori de turism vor contribui la înălțarea, cărămidă cu cărămidă, a unei cetăți moldave găzduitoare de călători din toată lumea. Așa am ajuns să răspundem și la întrebarea “Încotro ne îndreptăm cu această inițiativă?”

Calea noastră de o mie de mile poate fi o autostradă sau o pistă de decolare. Dar, desigur, ne-ar plăcea ca pe parcurs să putem poposi în hoteluri și restaurante bune și să descoperim locuri și obiceiuri care să ne deschidă ochii și mintea. Să facem următorii pași împreună.

**Adrian Podoleanu**

# „Pelerin în Iași”

***“Iașii sunt înainte de toate o biserică, biserica bisericilor pentru trecutul nostru” (N. Iorga)***

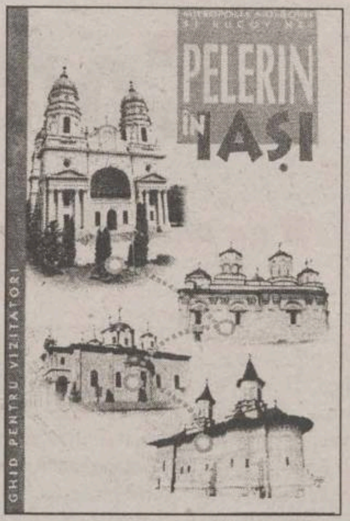


“Pelerin în Iași” este un ghid pentru vizitatorii orașului, realizat de Mitropolia Moldovei și Bucovinei, cu binecuvântarea I.P.S. Daniel. Cartea este realizată în condiții grafice deosebite și cuprinde fotografiile celor mai de preț locașe de cult ale județului. La final este atașată o hartă a municipiului Iași pe care sunt reprezentate monumentele culturale și cîteva itinerarii.

“Pelerin în Iași” este apărută la Editura „Trinitas“, în anul 2000. Cartea are format A5 și 125 de pagini. Este tipărită pe hîrtie de calitate superioară, în policromie. Textul este scris de Prof. Nicolae Dascălu și Prof. Sorin Iftimi, fotografiile îi aparțin lui Vitalie Danciu, iar design-ul grafic este realizat de Vitalie și Teodora-Elena Carteră.

Cartea se adresează celor interesați de valorile culturale și spirituale ale Iașului. Este un ghid care în 10 capitole prezintă informații detaliate despre geografia, istoria, cultura și spiritualitatea acestor locuri. În final, cartea conține propuneri de itinerarii pentru pelerini și informații utile (numere de telefon, unități de cazare, hoteluri, muzee, case memoriale, centre culturale, teatre, magazine, cabinete medicale, agenții de voiaj, farmacii).

Informațiile prezentate în carte sunt grupate sub următoarele titluri: “Orașul bisericilor”, Informații generale, Ansamblul mitropolitan, Mănăstiri și paraclise mitropolitane, Biserici și capele, Noi locașuri de închinare și biserici în construcție, Locașuri de cult ale altor confesiuni și religii, Vechi biserici în împrejurimile Iașilor, Propuneri de itinerarii, Informații utile pentru pelerini.

Recomandăm această carte tuturor celor care doresc să pătrundă în locurile mistice, încărcate de spiritualitate și de tradiții ale Iașului.

# “Viața monahală ortodoxă în județul Iași

***(The Way of Orthodox Monasticism in Iași County)”***

În cadrul programului Phare “Cultură și democrație” finanțat de Uniunea Europeană a apărut ghidul în limba engleză al bisericilor și mănăstirilor din județul Iași, intitulat “Viața monahală ortodoxă în județul Iași”. Scopul programului realizat sub egida Uniunii Europene este “ să configureze și să ofere informații despre patrimoniul cultural și religios al mănăstirilor din județul Iași pentru a conduce la dezvoltarea instituțională și autosusținerea serviciilor culturale”.

Cartea a fost editată de Societatea Culturală “Junimea ‘90” Iași în colaborare cu Institutul Cultural Misionar “Trinitas”, Consiliul Județean Iași, Secretariatul de Stat pentru Culte și Inspectoratul pentru Cultură al Județului Iași; materialul, prezentat în limba engleză, este destinat turiștilor din toată lumea care sunt interesați de punctele de atracție religioase. Ghidul oferă o descriere deosebit de atractivă a locașelor de cult ortodoxe din municipiul și județul Iași.

Informațiile sunt grupate pe trei capitole: în primul capitol sunt prezentate bisericile și mănăstirile din municipiul Iași. Prezentarea este succintă și foarte bine realizată, oferindu-se informații despre modalitatea de acces la locul respectiv, adresă, program de vizitare, posibilități de cazare, cele mai importante atracții, cîteva date istorice și informații de contact.

Capitolul al doilea descrie mănăstirile din județ și scoate din anonimat cîteva locașe care sunt ignorate de locuitorii din zonă, aceștia necunoscând potențialul lor artistic și spiritual.

În al treilea capitol sunt oferite informații practice pentru cei care vizitează Iașul: numere de telefon utile, adresele celor mai importante agenții de turism, hoteluri și restaurante ieșene. Sunt, de asemenea, prezentate Institutul Ecumenic “Sf. Nicolae” și Centrul de pelerinaj “Sf. Parascheva”.

Datele oferite sunt însoțite de numeroase fotografii ale clădirilor și interioarelor, precum și ale detaliilor artistice de mare finețe.

Cartea beneficiază de o prefață a IPS Daniel, Mitropolitul Moldovei și al Bucovinei, care accentuează importanța unui ghid care să ofere călăuzirea fizică spre spiritualitate.

Cartea este editată pe hîrtie de o foarte bună calitate, într-un format grafic atractiv. Cele 152 de pagini cuprind toate informațiile necesare pelerinului care dorește să se familiarizeze cu spiritualitatea ieșeană.

KLM
BARCELONA, BRUSSELS, FARO, FLORENȚA, GENEVA, LISABONA, LYON, PARIS, MADRID, MILANO, ROMA, NICE, PORTO, VENETIA, ZURICH, OSLO 295 USD
NEW YORK, MONTREAL, TORONTO 435 USD
BOSTON 445 USD WASHINGTON 456 USD CHICAGO, MIAMI 495 USD

Curse Charter
Plecări săptamînale
ITALIA
240 $
TREVISO, BOLOGNA, VERONA, BERGAMO, FLORENTA, ANCONA

TAROM
ROMANIAN AIR TRANSPORT
Varșovia - 170$
Budapesta - 170$
Istanbul - 170$
Madrid - 299$
New York - 420$

CSA
242 USD AMSTERDAM, BRUSSELS, MILANO, ROMA
245 USD BERLIN, HANOVER, MUNCHEN, FRANKFURT, STUTTGART
390 USD NEW YORK
410 USD MONTREAL, TORONTO

BRITISH AIRWAYS
400 USD NEW YORK, MIAMI, ATLANTA, BOSTON, WASHINGTON
LONDRA
10% reducere în luna noiembrie
20% reducere în luna decembrie

swissair
299 USD AMSTERDAM, BERLIN, GENEVA, HANOVER, LONDRA, MADRID, MILANO, ROMA, PARIS, NICE, ZURICH, VIENA
444 USD BOSTON, CHICAGO, LOS ANGELES, MONTREAL, NEW YORK, MIAMI, WASHINGTON

MALEV
170 USD BUDAPESTA
240 USD ROMA, MILANO, BRUSSELS, AMSTERDAM
250 USD FRANKFURT, BERLIN, STOCKHOLM, STUTTGART
320 USD* NEW YORK, TORONTO
(* numai dus)

Tarifele sunt dus-întors și nu includ taxele de aeroport.

TOTEM TURISM - Iași, str. Păcurari nr. 8 (la 50 m de Biblioteca M. Eminescu) tel/fax 032-213.545, fax 032-217.380, office@totem.ro, www.totem.ro

# Comorile Iașului

**■ *un adevărat monument de istorie și artă așteaptă de secole să fie redescoperit și înțeles așa cum se cuvine* ■**

Înainte de a ajunge la Iași, trenul ce vine dinspre București se mai oprește o dată, inutil parcă, la Bîrnova, o gară mică, pierdută în mijlocul unei păduri pe care o simți largă și statornic așezată în cuprinsul său de neîncetată foșnire. Pe acela care călătorește pe șosea, fie că a apucat-o prin Solești, fie pe la Grajduri, pădurea îl întîmpină cu ospitalitate pentru a-l invita la popas de umbră deasă sau de desfătat luminiș. Mereu mai grăbitii trecători ai vremurilor noastre, pe drumurile de fier și de asfalt, au surprins, poate, cîte ceva din frumusețea proaspătă în orice anotimp a pădurilor ce străjuiesc porțile Iașilor, dar mai niciodată nu au știut că, măcar pentru cîteva clipe, s-au aflat în preajma uneia dintre cele mai nobile mărturii de istorie românească, pe lîngă unul dintre acele însemne de cuget care obligă la îndelungă și reculeasă contemplare: mănăstirea Dobrovăț.

## Fagi falnici și stejari seculari

Pentru a ajunge sub zidurile venerabilului lăcaș, ori de unde s-ar porni, drumuri de țară străbat agale pădurea, se împletesc și se despletesc pe sub fagi falnici și stejari seculari, traversează poieni mîngîiate de soare și se înfioară de gingașa prezență a căprioarelor și veverițelor. După douăzeci de kilometri de patriarhală tihnă silvestră, drumul ajunge într-o largă poiană ce adăpostește, cu tandrețe parcă, satul Dobrovăț, adevărată oază de viață tradițională, abia tulburată de ritmurile trepidante ale epocii contemporane. La marginea satului, pe o poală de deal, către pădure, se înalță cea din urmă ctitorie a lui Ștefan cel Mare, edificiu de impresionantă sobrietate în jurul căruia se închide o incintă patrulateră cu ziduri de piatră, străjuită de verticala grea a turnului-clopotniță.

Parafrazînd un binecunoscut adagiu latin, vom spune că și „monumentele au o soartă a lor". Într-adevăr, poposind în fața ctitoriei lui Ștefan cel Mare de la Dobrovăț, contemplînd în liniște măreția gravă a zidirii sale sau solemna desfășurare a picturilor ce-i decorează interiorul, nu poți fi decît uimit la gîndul că un asemenea monument de nobilă excepție a rămas ca și necunoscut publicului larg, ba chiar oamenilor de cultură din Iașii megieși care prea rar au ajuns să se abată prin părțile sale. O adevărată comoară de istorie și artă așteaptă de secole, cu răbdătoare cumințenie, să fie redescoperită și înțeleasă așa cum se cuvine, spre mai buna deslușire a unei epoci de glorie cînd faptele de bărbătească vitejie de pe cîmpurile de bătaie se însoțeau cu rîvna și dăruita putere de a făuri opere de artă.

Din tot ceea ce s-a înfăptuit și s-a așezat aici, aveau să rodească în Moldova celui de al XVI-lea veac nu puține alte fapte creatoare, încît, oriunde ar poposi călătorul: la Humor, la Moldovița, la Rîșca, la Sucevița, el va regăsi ceva din mesajul iscat, cu inspirată știință și sete de durată, de către meșterii anonimi, constructori și zugravi, de la Dobrovăț.

Readusă la înfățișarea originală, biserica mănăstirii Dobrovăț împreună cu construcțiile înconjurătoare, constituie un punct obligatoriu de vizită pentru iubitorul de artă ce poposește în părțile Iașului. Aceasta deoarece la Dobrovăț se împlinesc cîteva din cele mai semnificative experiențe ale arhitecturii din epoca lui Ștefan cel Mare și tot aici se afirmă întîia oară maturitatea artistică a epocii lui Petru Rareș. Marele ansamblu mural de la Dobrovăț prefigurează numeroase direcții iconografice ale picturii murale din Moldova secolului al XVI-lea, calitatea lor artistică îngăduind să se vorbească despre cel pe care de aici încolo îl vom putea numi Maestrul anonim de la Dobrovăț. Mentionarea sa, fie și sub vaga formulă de meșter anonim, reprezintă cel mai potrivit omagiu pe care acum, după mai bine de patru veacuri, îl putem aduce admirabilului artist prin a cărui operă a fost inaugurată epoca de strălucire a muralismului din Moldova lui Petru Rareș, operă de referință pentru întreaga istorie a artei românești.

# Ctitoria lui Ștefan cel Mare

Istoria Dobrovățului ca așezămînt monastic este lungă și complicată, începuturile sale fiind pierdute în ceața unor vremuri îndepărtate. Dintr-un document emis în cancelaria curții domnești de la Hîrlău în ziua de 26 noiembrie 1499, aflăm că pe valea Dobrovățului există un sat Călugăreni, „unde a fost Giurgiu călugăr". Faptul că, la sfîrșitul secolului al XV-lea, satul în cauză se numea Călugăreni demonstrează că acolo existase din vechime o viețuire monahală, anterioară poate acel Giurgiu care va fi fost un schimnic cu oarecare renume în partea locului.

Din același document mai aflăm că pe valea Dobrovățului se afla o mănăstire cu hramul "Schimbarea la Față" al cărei egumen era popa Ioanichie. Situată pe moșiile descendenților lui Ivan Damianovici, după cum rezultă din documentul amintit, mănăstirea "Schimbarea la Față" pare să fi fost o ctitorie de familie, cum erau atîtea în acea vreme, întemeierea sa putînd fi inițiată de unul din călugării locului care devenise un exponent al mișcării isihaste, în acest sens fiind semnificativ hramul adoptat.

Trebuie să credem că această primă mănăstire de la Dobrovăț ajunsese să fie bine cunoscută și respectată de oamenii timpului, drept care Stefan cel Mare s-a hotărît să cumpere satele ce formau moșia descendenților lui Ivan Damianovici și să construiască o nouă mănăstire de zid. Pe fațada vestică a bisericii încastrată în zid la dreapta portalului de intrare se află o pisanie de piatră cu frumoase litere excizate: „Binecinstitorul domn Io Stefan Voievod, din mila lui Dumnezeu domn al țării Moldovei, fiul lui Bogdan voievod, a zidit această casă întru numele Pogorîrii Sfîntului Duh, care s-a și început a se zidi în anul 7011 (=1503), luna aprilie, ziua 27: și s-a sfîrșit în anul 7012 (=1504), iar al domniei sale anul al 48-lea curgător, luna..."

# Întrebări și răspunsuri în fața unui tablou votiv

Pentru acela care intră în biserica Dobrovăț, după obișnuitul efort de adaptare la lumina interioară și după dibuirile de descifrare a vastului ansamblu de pictură care împodobește pereții, întîia imagine care se impune cu stăruință atenției este tabloul votiv.

Pe peretele vestic al naosului, în dreapta intrării, trei bărbați tineri, cu figuri asemănătoare, pășesc solemn sub povara veșmintelor princiare de brocart și a coroanelor de aur, bătute cu pietre prețioase și perle. Cel din față, abia dacă puțin mai vîrstnic decît însoțitorii săi, duce în mînă macheta unei biserici pe care o prezintă lui Isus Hristos. Așezat pe un tron înalt decorat cu intarsii și pietre scumpe, Hristos întîmpină cu bunăvoință cortegiul celor trei, ținînd pe genunchi evanghelia deschisă și binecuvîntînd cu mîna drepată ofranda primită. În stînga sus, o inscripție pictată cu caractere de vădită eleganță lămurește: „Binecinstitorul și de Hristos iubitorul Io Petru Voevod, cu mila lui Dumnezeu domn al țării Moldovei, fiul bătrînului Stefan Voevod, a zugrăvit și înfrumusețat acest hram în numele Pogorîrii Sfîntului Duh în mănăstirea de la Dobrovăț în anul 7030... luna...".

Așadar, personajul principal al tabloului votiv este Ștefan cel Mare, cel de al doilea este fiul său Bogdan care, la data zidirii bisericii de la Dobrovăț, era asociat la tron și „ispo facto", ctitor al așezămîntului domnesc, iar cel de al treilea este Petru Rareș prin a cărui danie se săvîrșea decorul mural.

## Compoziție surprinzătoare

Așa cum s-a remarcat mai de mult, compoziția tabloului votiv de la Dobrovăț este cumva surprinzătoare, datorită absenței doamnelor. Dar această absentă poate fi lesne explicată. Fiu natural al lui Ștefan cel Mare, Petru Rareș, nu-și putea îngădui să includă în acest tablou votiv pe doamna Maria Voichita, ctitor al zidirii pentru că, fiind mama lui Bogdan, s-ar fi creat o confuzie a relațiilor de familie. Pe de altă parte, este verosimil că picturile de la Dobrovăț au fost executate în anul 1529, cînd Petru Rareș era văduv, deci nu putea să apară însoțit.

Pe deplin logică, această explicație nu răspunde unei posibile întrebări. De ce cele trei personaje au fost reprezentate într-atît de asemănătoare, pentru că, o știm bine prin compararea tablourilor votive din epoca lui Ștefan cel Mare și din vremea lui Petru Rareș, dincolo de aerul comun de familie, cei trei domnitori erau bine individualizați din punct de vedere fizionomic? Credem că asemănarea pînă la identitate a figurilor, pusă în evidentă de asemănarea veșmintelor de ceremonial ca și de identitatea gesturilor, trebuie înțeleasă ca un act demonstrativ cu implicații politice.

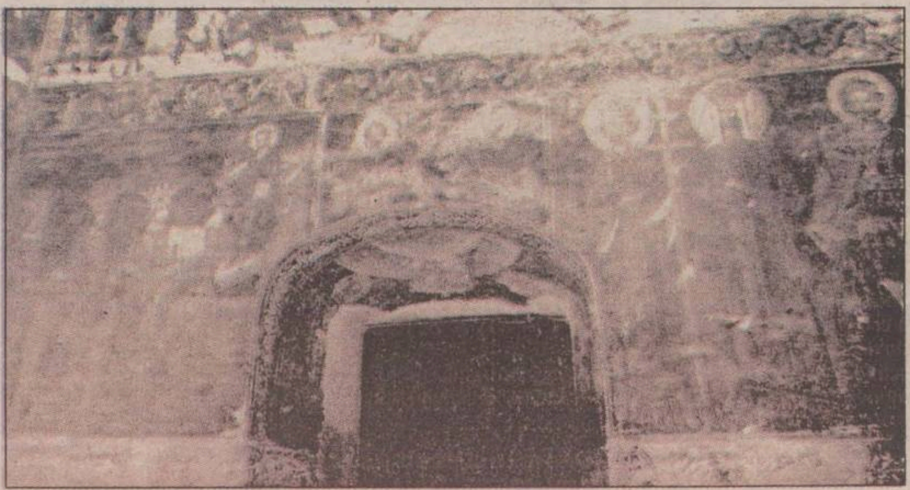

După furtunateca domnie a lui Ștefan cel Tînăr (1517-1527), în timpul căruia țara Moldovei fusese dezbinată datorită ambițiilor boierești, confruntat fiind cu mai mulți pretendenți la succesiuna tronului, Petru, fiul hangiței din Hîrlău, a conceput tabloul votiv de la Dobrovăț ca pe un act de legitimitate. Asemănător tatălui său Ștefan cel Mare și fratelui său Bogdan, care îl precedase la domnie, fiindu-le întru totul egal prin măreția ținutei și a portului, Petru Rareș se înfățișa în ochii contemporanilor ca os domnesc și drept urmaș în scaunul țării. Așadar, frumoasa imagine ce înnobilează naosul Dobrovățului exprimă, o dată cu gîndul pios al donatorului, voința sa de putere ca legitim succesor al celui ce fusese Ștefan cel Mare.

TOTEM TURISM - Iași, str. Păcurari nr. 8 (la 50 m de Biblioteca M. Eminescu) tel/fax 032-213.545, fax 032-217.380, office@totem.ro, www.totem.ro

# Atlasul viu din Copou

**Serele Grădinii Botanice, un loc ce a trezit doar ocazional interesul ieșenilor pe timpul verii, pot deveni acum un loc al evadării în natură. Întinse pe o suprafață de aproximativ 2500 mp, serele Grădinii Botanice adăpostesc un fond remarcabil de plante ce cuprinde aproape 2600 de taxoni, plante originare în special din zonele subtropicale, tropicale și ecuatoriale ale globului terestru. Serele sînt structurate pe 13 sectoare în funcție de zona de proveniență a plantelor.**

Primul sector care te întîmpină de la intrare este cel cu plante din zonele subtropicale și cu climat de tip mediteranean. Vă puteți da seama de acest lucru după atmosfera umedă și răcoroasă a pavilionului. Puteți admira o vegetație bogată alcătuită din plante cu frunze mari și cu tulpini ierboase și lemnoase. Cel mai impunător exponat al acestui sector este însă arborele de camfor (Cinnamomum Camphora), originar din ținuturile tropicale și subtropicale din China, Japonia și Coreea. Arborele poate atinge înălțimea de 50 m și diametrul de 5 m. Renumitul călător venețian Marco Polo (1254-1341), comentînd valoarea camforului extras din acest arbore, îl egalează cu aurul. Acest produs vegetal se percepea ca tribut sau se oferea ca ofrandă de preț, fiind utilizat mai ales în medicină - contra astmului, degerăturilor sau reumatismului. Urmează sectorul cu plante decorative de apartament. Aici pot fi admirate plante originare din aproape toate zonele globului, plante ierboase sau lemnoase, plante agățătoare precum și palmieri pitici.

Unul din cele mai spectaculoase sectoare este cel al plantelor insectivore (carnivore). Acesta cuprinde circa 450 de specii de plante, majoritatea terestre și numai puține acvatice, răspîndite pe tot globul.

Aceste plante prezintă adaptări și particularități biologice deosebite rezultate în special în urma transformării frunzelor în adevărate capcane pentru atragerea, capturarea și digerarea micilor viețăți.

Sectorul cu cactuși este și el un punct de atracție pentru vizitatori prin varietatea de forme, dimensiuni și chiar culori. Cactușii înfloriți oferă un spectacol deosebit coloristic, prin florile lor de culoare roșie, vișinie sau galbenă.

În pavilionul cu plante din zonele tropicale și subtropicale pot fi admirate o serie de plante printre care arborele de cafea, arborele de cacao, arborele dragonilor, precum și o mare varietate de palmieri dintre care cel mai impunător este palmierul evantai (Trachycarpus Fortunei). În acest pavilion se află și un bazin în care înoată printre plante tropicale diferite specii de peștișori viu colorați.

Dacă sînteți norocos, puteți surprinde în pavilionul numit Palmariu o ploaie artificială care cade peste palmierii înalți și frunzele lor late, ceea ce creează un efect deosebit.

Programul de funcționare al serelor este: zilnic între orele 9.00 - 17.00, iar biletul costă 10.000 lei. **(Radu SAUCIUC)**

Week-end-ul microbistului

## La revedere, fotbal!

Se obișnuiește ca, atunci cînd naționala de fotbal se califică la Mondiale sau Europene, programul de toamnă să fie suplimentat cu partide din retur, pentru ca înaintea Mondialelor (Europenelor) programul să fie cît mai degajat. Aceasta ar avea vreo noimă în cazul celor doi-trei jucători selecționabili de prin Divizia A, dar la noi se procedează la fel și în cazul Diviziilor B și C, care nu prea au treabă cu naționala. Din nefericire, naționala nu s-a calificat, așa că bieții fotbaliști din diviziile inferioare vor avea (palidă consolare, dar benefică) o vacanță mai lungă. După ce sîmbăta trecută, s-au auzit ultimele fluiere în eșalonul secund, acum e rîndul diviziei C să sune finalul, week-end-ul actual promițînd microbiștilor ieșeni ultimele întîlniri cu favoriții. Astfel, sîmbătă, în Copou, Poli Unirea nădăjduiește să mai bifeze încă trei puncte în partida cu Ceahlăul II Tg. Neamț, iar cu o zi mai devreme, RATC CFR Moldova va juca contra echipei Gloria Zemeș, care, în ultimele etape, a avut evoluții surprinzător de bune.

Devansarea partidei „transportatorilor" are ca motiv partida de rugby Poli-Agro-Romtelecom - Rulmentul Bîrlad, programată sîmbătă pe „Nena", de la ora 10,00. După o întrerupere de aproape o lună, pentru pregătirea meciului-test al naționalei cu Anglia (să mai spunem scorul?), campionatul primei grupe valorice își dispută ultima etapă. Așadar, în acest week-end ne vom lua rămas bun și de la sportul cu balonul oval. **(GIN)**

# Monștri hidoși și extratereștri lipicioși au invadat Iașul!

**■ toate aceste forme de viață sînt „actori" în filmele „Planeta roșie", „Star Trek" și „Space Cowboys", ce vor rula în Iași cu prilejul Convenției Naționale de SF**

Iașul găzduiește cel mai puternic concurs literar din domeniul literaturilor imaginarului (science fiction, fantasy, horror) organizat în acest an. Cu această ocazie, va avea loc o gală de filme SF, organizată în colaborare cu RADEF „România Film" (Filiala Iași). „Al șaselea simț", „Planeta roșie", „Pierduți în spațiu", „Star Trek. Insurecția", „Space Cowboys" vor putea fi vizionate de ieșeni pînă pe 24 noiembrie, la Sala „Azur" de la Fundație. De asemenea, vor fi lansate 5 cărți și 7 reviste SF și nu va lipsi un spectacol de muzică și lumină coordonat de muzicologul Romeo Cozma.

De fapt, alături de București și Brăila, Iașul este printre puținele nuclee de science fiction din România, cu o activitate constantă. Manifestarea este organizată de Casa de Cultură Studențească, prin Clubul UNESCO ''Quasar", în colaborare cu DTJS Iași. Invitat de onoare este scriitorul Roberto Quaglia (Italia), iar invitați speciali, scriitorii Ion Hobana, Mircea Opriță și Mihail Grămescu. Convenția se va desfășura pe următoarele secțiuni: literatură, știință, artă plastică, muzică electronică și coregrafie. Totodată, cu acestă ocazie, se vor comemora 10 ani de la dispariția scriitorului de literatură SF, Dan Merișca. **(Eugen CORBAN)**

Noutăți editoriale

## Aforisme

Există o zonă în care viața, personalitatea și opera unui mare autor se întrepătrund, luminîndu-se reciproc: e genul corespondenței și al însemnărilor nedestinate, în fond, publicului. Dar publicul este adesea mai fascinat de această operă secundă decît de opera însăși. Iată zona în care se plasează volumul de față. Publicate postum, aceste aforisme au revoluționat imaginea convențională despre Nietzche.

Volumul de aforisme este tradus din limba germană de Amelia Pavel și se găsește la Libraria Humanitas.

# Convoiul muzical

**■ în Iași, Monitorul este partener media al acțiunii inițiate de Radio Contact**

Radio Contact a lansat acum un an de zile (22 noiembrie 2000) un nou produs promoțional, CONVOIUL MUZICAL, compus dintr-un autocamion cu remorcă, o autospecială dotată cu generator și o camionetă prevăzută cu un studio mobil. Autocamionul cu remorca se transformă într-o veritabilă scenă acoperită avînd o suprafață de 30 mp și complet echipată pentru concertele live, atît din punct de vedere al sunetului, cît și din punct de vedere al luminilor.

## Scena, platou pentru extratereștri

Instalația de sunet are o putere de 18.000 W , iar cea de lumini de 8.000 W, configurația scenei putîndu-se realiza în mai multe variante tehnice. Timpul de transformare al celor două vehicule în scenă este de maximum opt ore, iar lungimea totală a celor 4 vehicule din componenta convoiului însumează peste 25 m. Camioneta amenajată ca studio mobil este complet echipată cu un mixer de sunete cu 24 canale, CD-uri, MD-uri, microfoane fără fir, compresoare de sunet, instalația permițînd desfășurarea unor concerte 100% live.

## Radio Contact dă startul Sărbătorilor de iarnă

Ineditul convoiului constă nu numai în originalitatea scenei, ci și în imaginea retro care îi conferă o prezență unică deoarece autocamionul și autospeciala au fost fabricate în urmă cu 29 de ani și au fost complet restaurate de către Radio Contact din vechi vehicule militare.

Exact acum un an, în seara zilei de 22 noiembrie 2000, în fața presei au susținut un concert de excepție Ovidiu Lipan Țăndărică, Marius Mihalache, Corneliu Stroe și trupa Blue Spirit, ce au dat startul Sărbătorilor de iarnă alături de RADIO CONTACT și alți artiști români de excepție.

## Concerte live

De-a lungul acestui an au cîntat pe scenă: Iris, Direcția 5, Voltaj, Proconsul, Gianina și Quartz, Vama Veche, Bere Gratis, Blue Spirit, Krypton, Bosquito, Spitalul de Urgență, Parlament, AB 4, Mircea Baniciu, Nicu Alifantis, Mircea Vintilă, Laura Stoica.

## Ce poate să facă Convoiul?

**Turnee și concerte în orice colț al țării, fără să fie nevoie de o rețea electrică. Sonorizări pentru expoziții. Alimentarea electrică a stațiilor Radio Contact în caz de urgență pentru situațiile în care scade tensiunea. Generatorul cu 30.000 W abia așteaptă să fie folosit!**

## Pînă la restaurare

Camioanele au zăcut vreme îndelungata pe un cîmp. Aparțineau armatei și toată lumea credea că vremea gloriei lor a apus demult. Noroc cu Radio Contact!

Camionul, dotat cu generator, este Macho Man. Are putere, a fost expus la Truck Show, s-a plimbat de unul singur la concertul lui Bryan Adams, a susținut concertul dedicat împlinirii unui an la stația Radio Contact Pitești. Camionul cu remorca - scenă este Primadona. Va fi în centrul atenției de fiecare dată și este acoperită cu prelată. Camioneta este copilul răsfățat și are cele mai frumoase jucării: un mixer cu 24 de canale, CD, minidisc, compresor audio. Despre camionul Radio Contact, Dragoș, de la Proconsul, a afirmat: „Sîntem plăcut impresionați de acel camion transformat în scenă. Un lucru foarte important pentru noi este faptul că structura scenei și aparatura aferentă îți dau posibilitatea de a concerta live. Un lucru extraordinar, nemaivăzut pînă acum. Așteptăm și alte concerte".

**La un an de la lansare, CONVOIUL MUZICAL este din nou la Iași. Radio Contact prezintă concertul 100% LIVE "CONVOIUL MUZICAL", în Piața Unirii, sîmbătă, 24 noiembrie, ora 18.00. Cîntă PROCONSUL și KRYPTON.**

# Unde mai putem merge

### "Amintiri dintr-o vacanță"

Galeriile de Artă "Casa Cărții" din Iași găzduiesc pînă la data de 30 noiembrie 2001 expoziția de pictură "Amintiri dintr-o vacanță", autoarea - Maria Luca - fiind la cea de a XII-a expoziție personală.

### Lansare de carte

Muzeul Literaturii Române Iași în colaborare cu Muzeul Brăilei organizează astăzi, 22 noiembrie, orele 18.00, la Casa Cărții, lansarea volumelor: "Omul e mort (noua poemă română)" de Șerban Alexandru (Editura "Junimea" Iași, 2001); "Panait Istrati - tipologie narativă" de Zamfir Bălan (Editura "Istros", Brăila, 2001). Invitați: Dumitru Irimia, Nicolae Crețu. Moderator Rafila Radu.

### Gala studenților economiști

Liga studenților economiști organizează astăzi, 22 noiembrie 2001, la Disco Maxx Space, începînd cu ora 19.00, "Gala studenților economiști 2001". Se va organiza concursul Miss Boboc, iar ca invitată va fi formația Hi-Q.

### Marcel Chirnoagă - la 70 de ani

Complexul Muzeal Național "Moldova" Iași și Muzeul de Artă organizează în perioada 18 noiembrie - 7 decembrie la Galeria de Artă Contemporană din Palatul Culturii - expoziția de grafică a artistului Marcel Chirnoagă.

### Discotecă pentru copii

Casa de Cultură a Studenților Iași organizează duminică începînd cu ora 13.00, în sala "Ethos" - Disco Junior. Biletul de intrare costă 7.500 lei.

### Spectacol de estradă

Duminică, 25 noiembrie 2001, începînd cu ora 19.30, va avea loc la Casa Sindicatelor spectacolul intitulat "Nu e vina mea", cu N&D și Adrian Copilul Minune. Își mai dau concursul: Axinte (Vacanța Mare), Jean Paler, Daniela Gyorfi, Loredana, Dan Ionescu, Lucian, Elias.

### Pictură la Centrul Cultural German

La Centrul Cultural German este deschisă, în perioada 14 noiembrie - 17 decembrie 2001, expoziția de pictură a artistei Valentina Druțu.

### Galeriile "Cupola"

Uniunea Artiștilor Plastici organizează în perioada 20 - 30 noiembrie 2001 la Galeriile „Cupola" expoziția de pictură a artistului Gheorghe Bălțatu.

### Arta pierdută

În aceste zile este deschisă, la Palatul Culturii, sala "Orest Tafrali", expoziția colecției lui Dan Purcara (New York), expoziție ce ne poartă pe un itinerariu ce cuprinde Africa, Asia, America de Sud, Marea Caraibelor, Oceania și se intitulează "Arta pierdută".

### Expoziție omagială

Complexul Muzeal Național "Moldova" Iași - Muzeul de Artă organizează la Palatul Culturii - Sala Voievozilor expoziția omagială "Profiluri" a clasei profesorului Dan Hatmanu - promoția 1981, dedicată maestrului la împlinirea vîrstei de 75 ani.

### Pictură

La Galeriile de Artă "Casa Cărții" este deschisă expoziția de pictură a artistei Maria Luca.

### Trofee cinegetice

Complexul Național Muzeal "Moldova" Iași, Muzeul Științei și Tehnicii "Ștefan Procopiu" și Muzeul "Vasile Pîrvan" din Bîrlad organizează expoziția intitulată "Trofee cinegetice". Expoziția va fi deschisă pînă pe 6 decembrie 2001 la Palatul Culturii Iași.

### Balul bobocilor U.P.A.

Duminică, 25 noiembrie 2001, între orele 20.00 - 23.00, va avea loc la Disco Maxx Space - Balul bobocilor U.P.A. cu organizarea concursului Miss U.P.A.

### Cupa anilor I la Politehnică

Catedra de Educație Fizică și Sport a Universității Tehnice "Gh. Asachi" Iași organizează sîmbătă, 24 noiembrie 2001, ora 10.30, Cupa anilor I la fotbal din cadrul campionatului universitar de fotbal.

### "Frontiera" la Baia Publică

În cadrul proiectului artistic internațional "Frontiera", mîine, la ora 14.00, la Baia Publică (str. Uzinei nr. 61) va fi deschisă o inedită expoziție, ce poate fi vizitată între orele 14.00-17.00. Tot în cadrul aceluiași proiect, astăzi este ultima zi în care mai puteți vizita "Expoziția de artă în progres" deschisă tot la Baia Publică Iași, între orele 14.00-17.00 și unde puteți discuta cu artiștii.

### Cenaclu literar

Studenții Facultății de Litere vă invită astăzi de la ora 18.00, în sala "Al. Dima", et. II, Corpul A al Universității "Al.I. Cuza" Iasi, la o nouă întrunire din acest an a cenaclului literar "După verbe". Din sumar: teatru, eseu, poezie, proză.

### Conferință

Centrul Cultural Francez Iași, Camera de Comerț și Industrie și Facultatea de Științe Economice și Administrare a Afacerilor anunță conferinta cu tema: "Banca Română de Dezvoltare - punct de întîlnire pentru investitori". Prezintă Pierre-André Taulet, director general adjunct al B.R.D. Conferinta are loc astăzi, 22 noiembrie 2001 începînd cu ora 16.00, în aula "Mihai Eminescu" a Universității "Al.I. Cuza".

### Expoziție - Monica Gorovei

Pînă sîmbătă, mai este deschisă la Palatul Culturii expoziția de grafică și pictură a artistei Monica Gorovei organizată de Complexul Național "Moldova" Iași.

### Simpozion la Hidrotehnică

Universitatea Tehnică "Gh. Asachi" Iași, Facultatea de Hidrotehnică organizează în perioada 22 - 24 noiembrie 2001 simpozionul intitulat „Hidrotehnica XXI".

### Discotecă studențească

Vineri și sîmbătă, începînd cu ora 21.00, Casa de Cultură a Studenților din Iași organizează discotecă studentească - Disco "Ethos". Intrarea în discotecă se face pe baza carnetului de student sau a legitimației de bi-liotecă și costă 10.000 lei.

### Concert rock

Casa Studenților organizează astăzi, începînd cu ora 21.00, la Clubul "Ethos", un concert rock cu formațiile Cannabis & Acvila

### Pictură și sculptură

Uniunea Artiștilor Plastici din România, Filiala Iași, organizează la Galeriile de Artă "Rotonda" (UMF) expoziția de sculptură - Petrov Bogdan și pictură - Pupăză Daniel. Expoziția va fi deschisă pînă în data de 3 noiembrie 2001.

### Cateheză pentru tineri

Acțiunea catolică organizează sîmbătă, 24 noiembrie, ora 16.00, "Cateheză pentru tineri". Aceasta va avea loc în sala AMC și va fi animată de grupul de la Oratoriu.

### Libertate și responsabilitate pentru tineri

Asociația Studenților Creștini Ortodocși Români, Filiala Iași, organizează conferinta cu tema "Libertate și responsabilitate în viața tinerilor". Conferinta va avea loc astăzi, de la ora 18.00, în sala T17 a Facultății de Teologie Ortodoxă Iași și are ca invitat pe protosinghelul Sandu Melchisedec.

### Programul slujbelor religioase

**Catedrala Mitropolitană** (7.15 - Sfînta Liturghie, 16.00- Vecernia)

**Catedrala Romano-Catolică** Parohia "Adormirea Maicii Domnului"- Programul Sfintelor Liturghii: În zilele de lucru: 6.30, 7.30 și 18.00; Duminică: 7.00, 9.30, 11.00, 16.00 și 18.00.

**Biserica Creștină Adventistă de ziua a șaptea** Str. Sărărie nr. 127. (Vineri - serviciu divin 19.00 - 20.00; Sîmbătă - devotional - 8.45 - 9.15, slujbă de Sabat 9.30 - 10.30, serviciu divin 11.00 - 12.00; Principii advente 16.00 - 17.00, Serviciu divin 17.00 - 18.00)

## Programul Teatrului Național "Vasile Alecsandri"

**Sala Mare**

Joi, 22 noiembrie, orele 19:00 - "O scrisoare pierdută" de I.L. Caragiale; regia Virgil Tănase; scenografia Doina Levintza.

Sîmbătă, 24 noiembrie, orele 19:00 - "Fecioara și moartea" de Ariel Dorfman; regia Petru Vutcărău.

Duminică, 25 noiembrie, orele 10:00 - "Chirița în provinție" de Vasile Alecsandri; regia Ion Sapdaru.

**Sala Studio** "Teofil Vâlcu"

Joi, 22 noiembrie, orele 18:00 - "Buzunarul cu pîine" de Matei Vișniec.

Marți, 27 noiembrie, orele 18.00 - "Fii cuminte, Cristofor!" de Aurel Baranga; direcția de scenă Liviu Manoliu.

## Teatrul "Luceafărul"

Mîine, 23.11.2001, ora 10 - "Cenușăreasa"; ora 11 - "Motanul încălțat" ora 16 - "Nota zero la purtare"

Duminică, 25.11.2001, ora 10 - "Rătăciți într-o poveste"; ora 11,30 - "Povestea prostiei"; ora 16 - "Nota zero la purtare"

## Festivalul de operă și balet

Programul Festivalului de operă și balet, ce este găzduit la Iași în perioada 21 noiembrie - 4 decembrie 2001:

■ Vineri, 23 noiembrie, la orele 18:30: "Don Quijote", balet în trei acte de Ludwig Minkus. Conducerea muzicală: Leonard Dumitriu. Din distribuție: Lucian Popa, Ion Moga, Magdalena Rădulescu, Vlad Toader (Opera Națională din București). Regia și coregrafia Gheorghe Stanciu, după M. Petipa și M. Barîșnikov.

■ Duminică, 25 noiembrie, orele 18:30 - "Rigoletto", operă în patru acte de G. Verdi. Dirijor Koichi Inoue. Din distribuție: Cosmin Marcovici, Andrei Donos (Republica Moldova).

## Concert Cameral

Filarmonica Iași organizează mîine, 23 noiembrie 2001, începînd cu ora 19.00, la sala filarmonicii concert cameral al "Cvartetului Voces".

Biletele se găsesc la casa de bilete a Filarmonicii.

## CURSURI DE LIMBI STRĂINE

### „Millenia"

Centrul de studii interactive „Millenia" organizează, cu profesori licentiați, doctoranzi, absolvenți de Studii aprofundate și/sau Masterat, cursuri modulare. Studiul se realizează pe grupe de 5-10 cursanți, centrul beneficiind de dotări moderne, spațiu central (str. Petru Rareș nr 6, în spatele Agenției TAROM) și preț atractiv.

### Cursuri de limbi străine la Casa de Cultură

Casa de Cultură a Municipiului Iași - Universitatea Populară - organizează Cursuri de limbi străine: limba engleză - anii I, II, III; limba franceză - anii I, II; limba germană - anii I, II; limba italiană - anii I, II; limba spaniolă - anul I. Relații se pot obține la numărul de telefon 116098. Înscrierile se fac zilnic, între orele 9.00 și 16.00, la sediul Casei de Cultură a Municipiului, din strada Smîrdan nr. 5 (intrarea prin curte - în aceeași clădire cu cotidianul „Monitorul").

### Cursuri de neogreacă

Începînd cu 3 noiembrie, Centrul Cultural Elen „Panellion" organizează cursuri de neogreacă cu profesor Roxana Cozma la sediul din str. Petru Rareș nr.17. Detalii la tel: 214934.

OLYMPUS GRUP
MAGAZIN DE SUPLIMENTE SPORTIVE
PRODUSE PENTRU SLĂBIT
de ultimă generație import SUA
*la prețuri accesibile!*
*Calea sigură spre silueta ideală!*
TG. CUCU, BLOC TURN (lîngă AVALLON) tel.: 032-216769; 092/876311

## NU VĂ LĂSA LA GREU!

### Restaurant - pizzerie „Cuccina - Casalinga"

**Adresă: str. Costache Negri nr. 60 (lîngă parcarea de la Magazinul „Moldova");** tel: 210.288.

Localul dispune de un salon de 35 de locuri și de o terasă de 30 de locuri; bucătărie specific italiană, pizza, preparate din paste făinoase și carne.

**Specialități:** Lasagnie al Forno, piept de pui în sos de vin roșu, pizza specială, scaloppine alla Pizzayola, salate și sandwich-uri.

Se pot servi vinuri de Cotnari și o gamă diversificată de bere. Muzică specific italiană.

### Fast food „Papi"

**Adresă: str. 14 Decembrie 1989 (lîngă Select);** program zilnic: 10:00-24:00. Telefon: 261366.

**Specialitatea casei:** Pizza Papi cu piept de pui; Pizza Montana cu ciuperci; Pizza PFS cu șuncă și ciuperci; Pizza San Marino cu cașcaval, ton și sardele; Shawarma Papi.

### „Cocoș Nebun" - Pizza

**„Cocoș Nebun Pizza", din str. Elena Doamna nr. 25, vis-à-vis de World Trade Center,** vă așteaptă zilnic, între orele 11:00-1:00.

Pizzeria vă oferă zece retete delicioase sau combinația dumneavoastră originală, la prețuri fără concurență.

Poftă bună pentru pizza latină!

Firmele de profil interesate să apară la rubricile dedicate petrecerii timpului liber pot suna la telefon 271.333, int. 201

# Sînteți așteptați!

## Pensiunea „Carolina“

Pe șoseaua Iași - Sculeni, la km 5,5, în comuna Popricani, satul Vînători, se află pensiunea agroturistică „Carolina“. Construită într-un stil modern-rustic, pensiunea dispune de un cerdac-terasă cu 60 de locuri, un restaurant mobilat și ornamentat într-o manieră originală, dotat cu 60 de locuri. La etaj, 13 camere, dintre care două cu aer condiționat, oferă 30 de locuri de cazare. Pitorescul pensiunii este completat de un salon de vînătoare unde nota de originalitate își spune iarăși cuvîntul prin existența unei fîntîni chiar în mijlocul încăperii. Cei ce poposesc aici pot servi bucate tradiționale moldovenești, alături de un vin provenit din viile Cozmeștilor. Pentru rezervări, puteți suna la numărul de **telefon 093/010779.**

## Popas turistic „Păcurari“

Situat într-o ambianță naturală deosebită, Popasul „Păcurari“ pune la dispoziție consumatorilor un restaurant cu 60 de locuri și o terasă acoperită cu 180 de locuri. În acordurile unei muzici de bună calitate, oferită de grupul vocal-instrumental „Leo“, la Popasul „Păcurari“ se pot organiza mese festive (nunți, cumetrii, banchete, cocktail-uri) la cele mai mici prețuri din oraș. Un meniu complet pentru o persoană costă 250.000 lei.

Bucătăria oferă consumatorilor, printre altele, cea mai bună ciorbă de burtă din oraș, file de rechin, păstrăv, file de șalău cu sos portughez, preparat "Domnișoara grătar", salată cu piept de pui ș.a.Cei care doresc să petreacă un timp mai îndelungat la Popasul „Păcurari“ pot solicita cazare în vile și căsuțe. Rezervări se pot face sunînd la **telefonul 253333.**

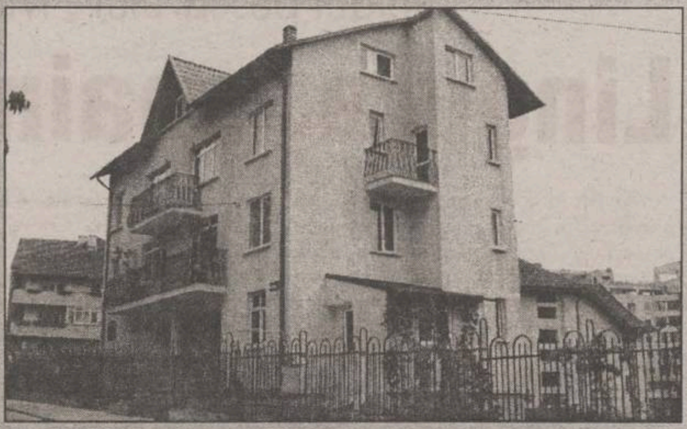

## Pensiunea turistică „Moldotour“, un refugiu bun în plin centrul Iașului

Situată central, vis-à-vis de fosta Autogară, pe str. Florilor, la nr.17, Pensiunea turistică „Moldotour“ este locul pe care trebuie neapărat să-l vedeți. Pensiunea beneficiază de condiții moderne. Cele zece camere (șase cu două paturi, două cu un singur pat și două apartamente) au grupuri sanitare în fiecare cameră, încălzire centrală, apă caldă curentă, televizor, mobilă nouă și lenjerie nouă. Tarifele de cazare sînt cuprinse între 300.000 și 500.000 lei de persoană pe noapte.

În plus, clienții pensiunii turistice „Moldotour“ beneficiază de serviciile recreative ale unei saune moderne. Rezervări se pot face la **telefon/fax 032-217370** sau la **telefoanele 091834603; 094709581**.

## „White Nights“

Adresa: Complexul „Tudor Vladimirescu“, telefon **278.949**; program: nonstop. Localul dispune de cincizeci de locuri în bar, douăzeci de locuri la terasă, trei mese de biliard și șapte posturi pentru navigare pe Internet. Pentru închirierea unei mese de biliard la terasă se pot procura fise în valoare de 5.000 lei unitatea. În sală, o masă de biliard se închiriază cu 30.000 lei ora. Între orele 10:00 și 1:00, un post pentru navigare pe Internet costă 15.000 lei ora, iar între orele 1:00 și 10:00, prețul scade la 10.000 lei/ora.

## Pregătiți-vă pentru Revelion la „Quattro Ruote“

Pensiune agroturistică, amplasată într-un cadru natural deosebit, pe DN 24 (Iași - Vaslui), la km 22, dotată cu restaurant și terasă, oferă 5 camere de cazare pentru 11 persoane la tariful de 300.000 de lei pentru 24 de ore.

Camerele au în dotare televizor, frigider și baie. Restaurantul are o capacitate de 100 de locuri în interior, 100 de locuri la terasă și oferă gustări reci și calde, diferite ciorbe, mîncăruri de casă, fripturi de porc, vită, pui, un meniu variat și gustos, la prețuri atractive. Se pot organiza nunți, mese festive pentru sărbătorirea unor evenimente deosebite și se primesc deja cereri pentru petrecerea Revelionului. Transportul este parțial asigurat, pensiunea dispunînd de un microbuz cu 9 locuri. Rezervări - la **telefon: 294.720**. Pentru a uita de stresul și agitația orașului, vizitați pensiunea „Quattro Ruote“!

## Revelion 2002 la Restaurantul Ciric

Cu prilejul Sărbătorilor de Iarnă, Restaurantul Ciric organizează petreceri festive de Crăciun și Revelion. Situat într-un cadru natural deosebit, pe malul lacului, Restaurantul Ciric dispune de o capacitate de 160 de locuri, cu acces la bar și terasă.

De Crăciun, gazdele vor pregăti preparate tradiționale. Pentru Revelion 2002, Restaurantul Ciric pregătește un menu special, cu multe surprize culinare și muzică pentru toate gusturile. Prețul unui tacîm de Revelion este de 1.200.000 lei de persoană. Rezervări la telefon 272372; 090/837066.

## Pensiunea „La Ștef“

**Telefon 294506**. Se află situată vis-à-vis de Motelul „Bucium“, la 150 de metri, pe DN Iași-Vaslui. Pensiunea oferă cazare în trei camere cu pat dublu și într-o cameră cu 3 paturi. Meniuri tradiționale moldovenești, vinuri din podgoria Bucium și din producție proprie, confort și ospitalitate.

## Hanul „Trei Sarmale“

**Telefon 13.28.32.**
Program de funcționare: 9,00-2,00. Număr de locuri în restaurant: 200 (în două saloane); număr de locuri la terasă: 150. Se oferă un meniu variat. Hanul dispune de un acvariu, de unde clientul poate să-și aleagă peștele dorit. În plus, cramă cu degustări de vinuri.

Restaurant Italian

## Restaurantul Italian

Adresa: str. Grigore Ureche nr. 1-3, **telefon: 213.502**. Program: 9.00-1.00. Localul dispune de un restaurant cu 70 de locuri, o terasă cu 30 de locuri și un salon de 40 locuri. Maestrul bucătar vă recomandă cîteva sortimente culinare: insalata „Murano“, insalata „Torinese“, spaghete „Nefertiti“, polo „vienese“ (piept de pui cu smîntînă, ciuperci, cașcaval și cartofi - la cuptor).

## BAR - RESTAURANT „BLUES TAVERN“

**Șoseaua Bucium nr. 103 A (după postul de Poliție)**

### TELEGRAMĂ

1. MUZICĂ BUNĂ - STOP
2. MÎNCARE ADEVĂRATĂ - STOP
3. BĂUTURI - TOT CE TREBUIE - STOP
4. PREȚURI MICI - STOP

**E LOC DE CHEF!**

Rezervări la **telefon 239464**;
Program 10.00 - ultimul client

## Best Club (ex - Cannabis)

**Adresă: Complex Super Copou. Program nonstop.**
O atmosferă unică oferită de titanii muzicii rock & blues.

- tenis de masă: **25.000 - 35.000 lei/h**
- mese profesionale de biliard: **20.000 - 35.000 lei/h**
- **darts profesional și jocuri distractive** la doar **3.000** lei/fisa

Rezervări la **telefon 213643.**

**NOU! Trupele de rock și blues pot contacta conducerea clubului pentru extraordinarele concerte de joi.**

**Firmele de profil interesate să apară la rubricile dedicate petrecerii timpului liber pot suna la telefon: 271.333, int. 201**

Ghidul pescarului - Momeli de succes

# Lingura, spaima știucilor

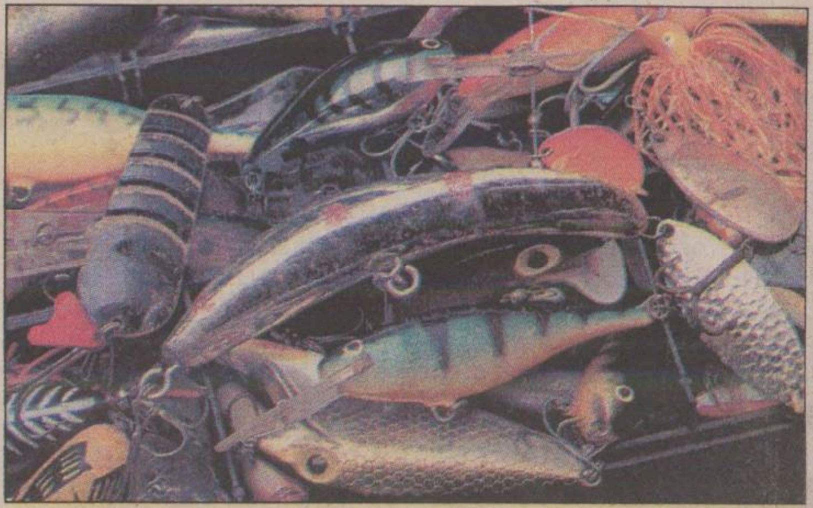

Activă în această perioadă, știuca a provocat în permanență inventivitatea pescarilor, care au adoptat o serie întreagă de metode de prindere a ei. Din suita momelilor artificiale, lingura pare a fi cea mai apreciată, astfel că varietatea de forme, culori, greutăți etc. este impresionantă. De modul cum pescarul știe să-și aleagă lingura perfectă depinde în foarte mare măsură reușita acțiunii. Folosită datorită evoluției ostentative, a vibratiilor puternice și a reflexelor luminoase, a lingură bună trebuie să oscileze în jurul axei, în ambele sensuri, fără a se roti continuu. Actionată în special în preajma pragurilor abrupte, a vegetației subacvatice sau la marginea stufului, lingura va trebui să fie aleasă în corelație cu factorii de mediu. Cîteva elemente de bază în alegerea potrivită sînt astfel greutatea, dimensiunea, culoarea, forma și viteza de recupare. Greutatea unei linguri va fi determinantă în ceea ce privește adîncimea vizată. Astfel, toamna tîrziu și primăvara devreme se folosesc linguri grele care să evolueze la adîncime (deși ele lucrează bine doar la viteze mari de recuperare). Lingurile medii ca greutate sînt eficiente pentru că au o evolutie atractivă și permit exploatarea straturilor profunde ale apei, fără opriri prea lungi de recuperare. Lingurile ușoare se folosesc mai mult pentru evoluția în straturile superficiale ale apei de lîngă mal sau tangent cu brădișul care nu depășește suprafața apei. În general, jocul nălucii va fi discontinuu, cu opriri și accelerări. În ceea ce privește dimensiunea, o lingură mai mare va fi mai „zgomotoasă" și va reflecta mai multă lumină, însă cele mijlocii și-au dovedit mai des eficienta.

### Nu uitați de solzi și ochi

Culoarea unei lingurițe este dependentă de transparenta apei dar și de cantitatea și tipul de lumină (răsărit, apus, amiază, cer noros). Pentru soare la amiază și cer noros, lingurițele nichelate sînt preferate într-o apă tulbure, în vreme ce lingurițele argintate se pretează în ape limpezi. Pentru soare la răsărit și apus, alama este culoarea preferată în ape tulburi iar cuprul pentru ape limpezi. Pentru soare la amiază, roșul cade mai bine într-o apă tulbure, combinația sidef-verde-roșu-albastru fiind bună în ape limpezi. Important este și gradul de reflexie al lingurii, care trebuie corelat cu lumina existentă (lingură strălucitoare la lumină scăzută și mate la lumină mare), transparența apei (lucioase la ape tulburi și mate la ape limpezi) și profunzimea apei unde evoluează (lucioase la adînc și mate la suprafață). Lingurile „dotate" cu solzi vor difuza lumina într-un mod mai natural, dar nu sînt de neglijat nici „accesoriile" (ochi aplicat pe ochet și plastic roșu pe tija ancorei). Forma și profilul unei linguri sînt importante în măsura în care pescarul este obligat să folosească năluci care pot imita cît mai bine silueta peștișorilor vizați de știucă în apa respectivă. Forma (ovală, pișcot, lacrimă, fusiformă) adiționată profilului (concav, dublu-concav, concav-convex) determină tipul de acțiune a fiecărei linguri: ondulatoriu (lingura se întoarce pe o parte și pe alta), oscilant (lingura „bate" apa asemenea unui vobler) sau ondulatoriu rotativ (alternează rotirile cu întoarcerile). Viteza de recuperare se va corela cu gradul de activitate a știucii. Astfel, cînd știuca este activă recuperarea rapidă va determina un atac brutal, recuperarea lentă fiind potrivită pentru o știucă inactivă. Apatia peștelui se poate elimina printr-o jucare lentă a nălucii, care aproape că se va tîrî pe fundul apei, mușcătura fiind discretă, asemănătoare unei agățări. Se va folosi lingura cu amplitudine mică de oscilație la recuperări rapide și cu amplitudine mare la recuperări lente. Neindicată este tendința de recuperare rapidă și liniară a nălucii, recuperările mai lente și jocul din vîrful lansetei fiind mult mai atractive. Fiecare lingură are însă o evolutie optimă la o anumită viteză de recuperare care va fi stabilită prin încercări.

**REȚETA SĂPTĂMÎNII**

## Crap pe carton

***Crap 1.5 kg, 50 g lămîie, 50 ml ulei, 10 g boia dulce, 10 g cimbru tocat, 10 g usturoi și 5 g piper pisat.***

Fără a fi curătat de solzi, crapul se taie pe burtă și se eviscerează, apoi se taie în două, de-a lungul coloanei vertebrale. Un carton gros se unge cu ulei, pe care se asează bucățile pe partea cu solzii, sărate în prealabil. Deasupra se unge cu ulei, se stoarce o jumătate de lămîie, se presară cimbru, piper și boia, iar usturoiul se pune din loc în loc tăiat rondele. La cuptor, crapul va sta 35 minute. Se servește cald, avînd grijă ca porțiile să fie scoase astfel încît solzii să rămînă pe carton.

# Revelion 2002, la Onix

Dacă vreți să petreceți un Revelion memorabil și să fiți serviți ireproșabil cu potîrnichi Cumberland, morun Mousselini, cotlet Mukada, banane flambate și alte delicatese ce fac parte din menu, este de ajuns să vă rezervați locuri la „Onix", restaurant la standard occidental. Meniul este deosebit de apetisant, cei ce vor alege să Revelionul la Onix avînd parte și de alte surprize culinare, cum ar fi bufetul suedez, cu traditionalele sărmăluțe, cîrnați de porc, chișcă, drob, piftie de curcan etc.

Si gama băuturilor este generoasă, aperitivele și vinurile fiind la alegere: Campari, Martini, Beefeather, Metaxa, Ballantine's, Fetească albă de Bucium, Sauvignon Jidvei, Cabernet Sauvignon Murfatlar, Fetească neagră de Bucium, Grasă de Cotnari.

Din menu mai fac parte cafeaua, alunele, migdalele și alte surprize iar atmosfera va fi întreținută de invitați de marcă, printre care Ștefan Diaconita, Ștefan Pintilie și Ansamblul folcloric „Strugurașul", din Republica Moldova.

Exceptînd weekend-ul, rezervări pentru Revelion se fac în fiecare zi, între orele 8:00-16:00, la tel: **233870** sau **233871**. Pretul de persoană este de 2.000.000 lei.

## Asemănare vară - iarnă

*Ca anotimpuri sînt contrare*
*Dar seamănă într-o măsură*
*Că vara nu ai bani de mare*
*Iar iarna n-ai pentru căldură.*

**Constantin IURAȘCU - TATAIA**

## Vremea se va încălzi ușor

Cerul va fi variabil, noros în nordul Moldovei și la munte unde, izolat, va ninge slab în prima parte a zilei. Vîntul va sufla slab pînă la moderat. La munte, viteza vîntului va atinge 70-80 km/h, din sector vestic. Temperatura aerului va înregistra valori maxime cuprinse între 2° și 7° C, iar valorile minime vor oscila între -3° și +1° C. **(C.M.R.M. - Iași)**


**Grupul de firme Audiovox Iași**

**Dealer autorizat pe zona Moldovei: Philips - Daewoo - Indesit - Ariston**

**Cel mai bun sistem de rate din Moldova**

- 6 - 12 rate lunare
- dobîndă 0%
- avans 0%
- rată fixă în lei
- fără intermediere bancară
- transport gratuit
- polițe de asigurare gratuite

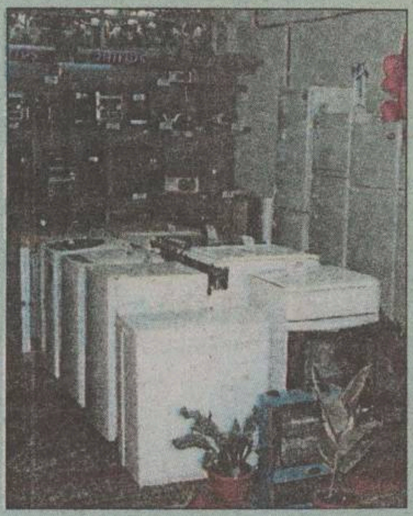

- televizoare color
- video recordere
- combine frigorifice
- aspiratoare
- cuptoare cu microunde
- mașini de spălat
- aragaze
- boxe auto
- combine muzicale

**Show-Room Philips**
**Tepro - Baza 3**
**Telefon 094/663636 sau 096/499699**
**Fax 032/216707 și 032/272877**

# Licitație de porumbei

La licitație s-au vîndut palate, apartamente, mașini luxoase sau de epocă, ținute vestimentare unicat, tablouri ori alte obiecte de artă sau simple amintiri ce au aparținut unor oameni celebri. Prin strigare se pot cumpăra cai de curse, ogari medaliați și chiar coroana regelui rrom Cioabă. Mai nou, în România se pot achiziționa ori vinde și porumbei. Licitația se adresează strict columbofililor și va avea loc la începutul lunii decembrie. Dar nu în piata din Podul de Piatră - unde duminică de duminică ieșenii abia de zăresc cîte un porumbel comun - ci la Rădăuți, oraș situat la aproximativ 150 de km de Iași. Licitația va coincide cu o expoziție internațională de porumbei voiajori și va reuni pe cei mai valoroși crescători de porumbei din România, cărora li se vor adăuga și invitați din străinătate. Este un prilej binevenit, prin care columbofilii ieșeni pot împușca doi iepuri: să vîndă celui care dă mai mult și să ofere posibilitatea porumbeilor să vadă lumea, că de asta sînt numiți voiajori. **(Leonard C.)**

RoBank
Iași
Str. Anastasie Panu 26
World Trade Center, mezanin II
București
Constanța
Craiova
Galați
Piatra Neamț
Ploiești
Timișoara

B.C.U. „M. EMINESCU" IAȘI
PECU

## Regulamentul controlorilor

Aflați în pagina ▶ 7A ce au voie să facă și mai ales ce nu au voie să facă cei ce controlează biletele în mijloacele de transport RATC

În acest număr: Ghidul TV

TISSOT
SWISS WATCHES SINCE 1853
EuroBIT
B-dul Ștefan cel Mare nr. 3, Tel: 032-216.752, 092-358.006

VINERI,
23 NOIEMBRIE
2001
Nr. 268 (3168)
16 PAGINI
5000 LEI

# Monitorul

*Ziarul care stă de vorbă cu oamenii*

Telefoanele redacției:
271.271
271.333

Publicație a Grupului de Presă „Monitorul"

Director general: Dan Radu
Adresa redacției: Iași, Str. Smîrdan nr.5
www.monitorul.ro
Redactor-șef: Toni Hrițac

# Un semn al diavolului

Cadavrul lui Dănuț Antonică a fost întins pe cîteva scaune de bucătărie, în curtea casei părintești, și autopsiat pe loc

**■ lanțul de crime din ultima lună a ajuns să înspăimînte ■ ieri, la Răducăneni, un bărbat și-a strangulat soția, după care s-a spînzurat ■ Dănuț Antonică era copleșit de sărăcie, fiind pe punctul de a-și pierde locuința ■**

Locuitorii din Răducăneni arătau ieri ca și cum ar fi văzut diavolul. Fiori de spaimă au străbătut întreaga comună la aflarea veștii că *Dănuț Antonică* și-a omorît nevasta și că apoi s-a spînzurat în șopron. Babele și-au făcut cruce toată ziua, copiii s-au oprit din joacă, iar bărbații au amuțit de uimire. Familia Antonică era respectabilă, tînără, gospodăroasă. De aceea, oamenilor le-a fost greu să înțeleagă cum a fost posibilă o asemenea dramă, mai ales că așa grozăvenie n-au mai auzit de cel puțin o generație. **(Cătălin ȘTEFĂNESCU, Radu BURLACU)**

Continuare în pagina ▶ 2A

## Se întîmplă ceva ciudat în ultima vreme

Județul Iași este acoperit de o adevărată avalanșă de crime. Polițiștii și procurorii au avut de dezlegat numai în ultima lună patru omoruri, iar anchetele nu sînt încă terminate. Seria neagră a început în ultima zi a lunii octombrie, atunci cînd ieșeanca *Maria Silion,* în vîrstă de 78 de ani a fost ucisă de o vecină în propria-i casă. Două săptămîni mai tîrziu, *Evdochia Cucută* (92 ani), a fost găsită de fiica ei într-o baltă de sînge, tot în locuința sa. Bătrîna a murit a doua zi, iar polițiștii au ajuns la concluzia că a fost omorîtă de o femeie care obișnuia să fure din apartamente. Miercuri, la Răducăneni un bărbat și-a omorît soția și apoi s-a spînzurat, iar în cursul zilei de ieri, în timp ce procurorul criminalist, polițiștii și medicul legist erau în plină anchetă la Răducăneni, o altă moarte suspectă a fost descoperită în comuna Belcești. Cadavrul *Valeriei Mihăilă* (60 ani) a fost găsit de asemenea în locuința personală, iar pe corp avea mai multe urme de lovituri. Statisticile polițiștilor arată că în județ se produce o crimă la aproximativ trei luni, însă în noiembrie ieșenii s-au omorît între ei cît pentru un an. ■

## Subprefectul, pe post de nomenclaturist

**■ blocul în care stă Valentin Soroceanu are apă caldă și încălzire deși datoriile sînt de 400 milioane de lei ■ tot în Alexandru cel Bun, un alt bloc, pentru restanțe de numai 90 milioane de lei, nu primește căldură ■ subprefectul nu se consideră favorizat ■**

Citiți în pagina ▶ 2A

## Farmacist anchetat pentru trafic cu stupefiante

**■ Maria Luțu vindea substanțe halucinogene fără a avea avizul Poliției**

O farmacie din Răducăneni a fost închisă pentru că vindea substanțe halucinogene fără autorizațiile necesare. Polițiștii Serviciului de Combatere a Crimei Organizate și Antidrog au făcut miercuri o descindere la Farmacia „Maria Farm", unde au găsit 368 de casete și 136 de fiole de substanțe care intră în categoria stupefiantelor. Acest tip de medicamente poate fi vîndut numai de farmaciile autorizate special în acest sens, iar „Maria Farm" nu avea documentele în regulă.

Conform legislației, fiecare farmacist care vrea să vîndă substanțe toxice sau stupefiante trebuie să solicite Poliției eliberarea unei atorizații speciale, pe lîngă autorizația de funcționare emisă de Ministerul Sănătății. **(R.B.)**

Continuare în pagina ▶ 2A

## Mihai Holicov și un spaniol vor să cumpere IAS Bucium

**■ cei doi au făcut o ofertă comună ■ Joachim Saun vrea să investească și la Aeroportul ieșean, după ce a vrut să cumpere Bankcoop-ul ■ Mihai Holicov are afaceri în domeniul panificației ■ în cursa pentru „Agroindustriala Bucium" au mai intrat PAS-ul societății și o firmă din Baia Mare ■**

În cursa pentru „Agroindustriala Bucium" s-au înscris în ultima zi de depunere a ofertelor de cumpărare trei competitori. Aceștia sînt PAS-ul societății, „Holimark" SRL Iași și o firmă din Baia Mare. Ele au fost de altfel și singurele care au achiziționat dosarul de prezentare și caietul de sarcini. Plicurile cu ofertele vor fi deschise miercurea viitoare, la ora 12.00, la sediul central al Agenției Domeniilor Statului (ADS). Atunci va avea loc o preselecție, firma cu cea mai bună ofertă urmînd să înceapă negocierile cu ADS-ul. În urma acestor negocieri se va ajunge la forma finală a contractului de vînzare-cumpărare. **(Constantin PAVEL)**

Continuare în pagina ▶ 5A

## Ce ar face oficialitățile ieșene dacă ar avea un coleg homosexual?

**■ cel mai tolerant se arată a fi Constantin Lațco, șeful Curții de Conturi, iar cel mai neînduplecat Mihai Dumitriu, de la ISJ**

Aflați răspunsurile lor la acest test în pagina ▶ 8B

**Anunț important**
Monitorul în direct
Citiți în pagina 2A

**SEIFUL FĂRĂ CIFRU**
Noile prețuri ale biletelor de tren
▶ 2A

10.000 de oameni l-au contestat pe Adrian Năstase

## Mînia sindicală ia cu asalt Guvernul Năstase

**■ ieri s-au desfășurat cele mai importante manifestații de la instalarea Guvernului ■ CNS „Cartel Alfa" exclude un nou acord social ■**

***„Teroriștii din guvern, mai ceva ca ben Laden", „Hoții"*** și ***„Jos Guvernul",*** dar și ***„Gigacaloria omoară România",*** au fost lozinicile auzite, ieri, la cel mai important miting organizat de la instalarea Guvernului Năstase. Aproximativ zece mii de sindicaliști de la CNS „Cartel Alfa", veniți din toată țara, au mărșăluit pe străzile Bucureștiului, afirmînd că este exclusă încheierea unui nou acord social atîta vreme cît vechea pace socială nu a fost dusă la îndeplinire de către partidul de guvernămînt. Sindicaliștii au solicitat reducerea fiscalității salariale, raportarea salariilor la euro, acordarea tichetelor de masă, salarizarea decentă a sectoarelor bugetare, locuri de muncă mai sigure, prin relansarea activității întreprinderilor și politici active de creare de noi locuri de muncă. Încercînd să interzică manifestațiile, prefectul Capitalei și-a arătat temerea față de ***„infiltrarea unor persoane suspecte",*** posibil teroriști, în rîndul manifestanților.

Amănunte în pagina ▶ 8A

**UTILE**

| | |
|---|---|
| Meteo: 4°-7° C, -2°-2°C | 2B |
| Curs valutar: Cursul BNR | 5A |
| Telefoane: Numerele de telefon ale principalelor instituții de interes public | 2B |
| Horoscop | 2B |
| Audiențe: Orele și zilele de audiențe la șefii orașului | 2B |
| Cinema | 2B |
| Servicii medicale | 3B |
| Farmacii | 3B, 5B |
| Programe TV | 7B |

MISS Monitorul
Ziarul care stă de vorbă cu oamenii
Talonul în pag. 8B. Înscrie-te acum!

MISS Monitorul
Nume.......................
Adresa.......................
Telefon.......................
Concurenta OANA POLOJAN
Nota acordată (1-10) ..............
Data limită de trimitere este 30 noiembrie
Taloanele de vot se trimit la OP 10, CP 2090 sau se depun la centrele de Mică Publicitate Monitorul

ATLASSIB
ATLAS REISEN
LINIE INTERNAȚIONALĂ DE CĂLĂTORI
Zilnic din România spre: GERMANIA, FRANȚA, ITALIA, AUSTRIA, SUEDIA, UNGARIA, IUGOSLAVIA, SPANIA
Tel/Fax 032/213491

Grupul de Presă S.C. MEDIANET S.R.L.
este editor al cotidianului Monitorul, cel mai important cotidian regional din România, lider al pieței de presă scrisă din Iași.
Pentru a acoperi cerințele de organizare legate de continua dezvoltare, angajăm pentru Departamentul de Vînzari
Agenți vînzări publicitate
Condiții:
- experiență în vînzări - minim 2 ani
- studii superioare
- abilități de comunicare
- dinamici, ambițioși, spirit de echipă
Se oferă:
- pachet atractiv: salariu de bază, bonus competitiv, angajare cu carte de muncă;
- oportunitatea dezvoltarii unei cariere intr-o companie de succes
- posibilitatea de a lucra in cadrul unei echipe dinamice și puternice.
Trimiteți un CV insoțit de o scrisoare de intenție la fax: 032-276725 sau la sediul cotidianului Monitorul, str. Smîrdan nr 5, et. 2, cam. 218 pînă la data de 23 noiembrie 2001. Vor fi contactate pentru interviu doar persoanele selectate.

Cotidianul Monitorul angajează tehnoredactori
Cerințe:
- bună cunoaștere a programelor QuarkXPress și Adobe Photoshop
- absolvenți studii superioare (sau studenți în anii terminali)
- bună cunoaștere a limbii române
Cei interesați sînt rugați să ridice formularele de înscriere de la sediul cotidianului Monitorul, str. Smîrdan nr 5, et. 3, cam. 3, pînă la data de 28 noiembrie 2001. Informații la telefon 271.333. Vor fi contactate pentru interviu doar persoanele selectate.

Calculatoare * Componente * Accesorii * Consumabile * Imprimante * Birotica * Soft * Distributie * Comunicatii * Servicii de specialitate * Networking * Telefonie mobila * Mobilier * Consultanta
Dacă nu crezi că avem cele mai bune prețuri vino și convinge-te singur
COMPUTER HOUSE INVEST ◦ Bulevardul Independentei ◦ 217800

**Încep controalele la pocnitori:** Pericolele pe care le au de înfruntat consumatorii ieșeni au devenit din ce în ce mai subtile. Oficiul pentru Protecția Consumatorului (OPC) a descoperit o conductă de canalizare în magazia laboratorui de cofetărie „Andra A“ din Alexandru cel Bun. Deși patronii laboratorului nu aveau nici o vină pentru construcția clădirii, tot au fost amendați cu un milion de lei. ***„Amenda a fost dată pentru că acea conductă nu era izolată“,*** a explicat șeful OPC, ***Ioan Haraga.*** Acesta a adăugat care sînt principalele pericole: ***„Conducta se poate fisura oricînd; în plus, produce condens, afectînd calitatea materiilor prime păstrate în magazie“.*** Tot cu un milion de lei a fost sancționat și magazinul „Used“, tot din Alexandru cel Bun, unde se vindeau jucării care nu prezentau indicații de folosire. De șase milioane de lei au fost ușurați și patronii „CrisTim 2 Prodcom“, din Zona Industrială, unde semipreparatele din carne nu erau însoțite de elemente de identificare. ***„În curînd ne vom axa controalele pe produse «de sezon», ca pocnitorile, care, de multe ori, nu respectă nici un fel de standarde“,*** a încheiat Haraga. **(C.P.)**

**Concurs dur pentru bursa notarilor:** Patru studenți de la Facultatea de Drept a Universității „Al.I.Cuza“ vor primi pe tot parcursul anului universitar 2001-2002 cîte o bursă de 1,5 milioane de lei lunar. Această bursă o poate primi orice student din ultimul an, în urma unui concurs ce se organizează de facultate, în colaborare cu Uniunea Notarilor, pe 30 noiembrie. Examenul scris, cu durata de trei ore, va consta în subiecte din aceste materii. Miza concursului este destul de mare, ținînd cont că un student poate obține „bursa notarilor“ chiar dacă primește bursă și de la facultate. Aceasta a făcut ca anul trecut concurența să fie de șase candidați pentru o bursă notarială. **(Mirela C.)**

**Primul teren de sport cu nocturnă:** Amenajat în spatele Corpului D al Universității „Al.I.Cuza“, terenul este făcut din fondurile proprii ale Facultății de Educație fizică și sport. ***„Spațiul pe care a fost amenajat a trebuit refăcut din temelii“,*** spune ***prof.dr. Ioan Iacob,*** decanul de la Sport. Terenul, asfaltat, cu dimensiunile de 100 pe 22 de metri a costat nu mai puțin de un miliard și jumătate, fiind practicabil pentru baschet, handbal, volei și tenis de cîmp. Alături de acesta, cu dimensiunile de 100 pe 30 de metri, Facultatea de Educație fizică și sport va amenaja un alt teren cu zgură sintetică. Pentru amenajarea acestuia investiția este estimată la 2,5 miliarde de lei. **(Mirela CORLĂȚAN)**

**Trofor îl scuză pe Simirad:** Primarul ***Constantin Simirad*** pare a fi singur contra tuturor. Ideea sa de a opri bani din lefurile funcționarilor publici și ale profesorilor care au datorii la întreținere este considerată incorectă de sindicaliștii din învățămînt, dar și de consilierii locali. ***Gheorghe Isvoranu,*** liderul Uniunii Sindicatelor Libere din Învățămîntul Preuniversitar (USLIP), spune că este ***„o aberație făcută chiar de un profesor, necunoscînd legile. Există un cod al muncii și o lege a finanțelor, în virtutea cărora nici Papa nu ne poate lua din salarii“.*** Isvoranu a adăugat că, dacă Simirad va semna și aplica o asemenea dispoziție de oprire a banilor din salarii, profesorii vor ieși în stradă. Nici ***Tudor Leonte,*** consilierul local PSD și secretar general al Prefecturii, nu crede că o asemenea măsură ar fi corectă. ***„Ar fi o variantă neortodoxă de recuperare a datoriilor, în caz că se va dovedi că acești salariați le au la întreținere. Din punct de vedere juridic, nu se poate aplica o astfel de măsură“,*** a precizat Leonte. Pe de altă parte, ieri, ***Andrei Trofor,*** purtătorul de cuvînt al administrației locale, a înmuiat mult din declarațiile primarului din urmă cu două zile. Trofor a menționat că șeful său nu a semnat nici o decizie oficială de oprire a restanțelor la întreținere pe statul de plată și că aceasta trebuia luată în considerare doar ca o psibilitate de impulsionare a recuperării datoriilor. **(Bogdan PĂȘCĂNEANU)**

## Anunț foarte important

Primarul **Constantin SIMIRAD**, de șase zile vicepreședinte al PSD Iași, și rectorul Universității Al. I. Cuza, **Dumitru OPREA**, președintele interimar al PNL Iași, se vor înfrunta, în această seară, începînd cu orele 18.30, la Radio Nord Est în emisiunea Monitorul în Direct. Moderatorul emisiunii: Pavel LUCESCU, editorialist al cotidianului Monitorul

**Nu pierdeți ocazia de a asculta și de a participa, în direct, la una dintre cele mai importante confruntări publice din acest an.**

La Radio Nord Est (100,4 FM), astăzi, între orele 18.30 - 20.00

# Un semn al diavolului

■ lanțul de crime din ultima lună a ajuns să înspăimînte ■ ieri, la Răducăneni, un bărbat și-a strangulat soția, după care s-a spînzurat ■

Continuare din pagina 1A

### Bărbatul era doborît de probleme

***Antoaneta*** și ***Dănuț Antonică*** erau căsătoriți de cinci ani și locuiau într-un apartament cu două camere în chiar centrul comunei Răducăneni. Pînă nu de mult, cei doi au dus o viață liniștită. El, un bărbat de 29 de ani, bine făcut, lucra la un atelier de tîmplărie din comună, unde cîștiga suficient pentru a întreține familia. Antoaneta, o tînără de 28 de ani din Iași, și-a urmat soțul, stabilindu-se cu acesta în comuna natală. Din agoniseala lor și cu puțin ajutor din partea părinților, cei doi au reușit să-și cumpere cam tot ce le trebuia în apartament. Cu excepția unor mici certuri familiare al căror motiv se pare că era gelozia soțului, viața familiei Antonică își urma cursul firesc.

În urmă cu un an, au început să apară primele necazuri. Dănuț a rămas fără serviciu, iar cîteva procese în care se judeca cu un văr de-al său urmau să ducă la pierderea apartamentului în care locuia. Miercuri, Dănuț Antonică nu a mai rezistat presiunii și a pus în aplicare un plan diabolic: și-a sugrumat soția după care s-a spînzurat.

### Pentru o casă și-a dat sufletul

***„Nevasta lui îi spunea tot timpul: «Vărul tău te lasă pe drumuri». Iar el, uite ce nenorocire a făcut“,*** spune cutremurată de durere ***Agneza Antonică,*** mama spînzuratului. ***„Cînd a venit ultima dată la mine mi-a spus că s-a săturat de trăit. L-am rugat să mai stea, să-mi taie niște lemne. La un moment dat, cînd am văzut că nu mai vine din curte, m-am dus în spate la atelier. M-am uitat pe geam, dar nu l-am văzut înăuntru. Cînd am deschis ușa am rămas tablou. Răcneam cît de tare puteam. Limba îi era umflată și scoasă afară din gură, și el era gata. Pentru o casă și-a dat sufletul“,*** spune ea plîngînd.

### Antoaneta a fost ștrangulată

Părinți sfîșiați de durere, rude plîngînd în hohote și zeci de țărani adunați pentru a comenta evenimentele, alcătuiau ieri tragicul tablou din fața casei părintești a familiei Antonică. ***„După ce am fost sesizați, am identificat cadavrul lui Dănuț Antonică în incinta unui atelier de tîmplărie situat la locuința părinților lui. Acesta era spînzurat chiar la ușa de la intrare. Din cauză că soția celui decedat nu a apărut într-un interval de cîteva ore, acest lucru ne-a trezit suspiciuni. Am luat din buzunarul victimei cheile de la apartament și ne-am deplasat acolo. Pe patul din dormitor am descoperit-o pe soția acestuia decedată. Primele indicii arătau că femeia fusese ștrangulată“,*** ne-a declarat maiorul ***Dorin Lipovanu,*** șeful Postului de Poliție Răducăneni. Polițiștii verifică însă și ipoteza asfixierii cu o pernă, pentru că urmele de pe gîtul femeii nu erau foarte pronunțate.

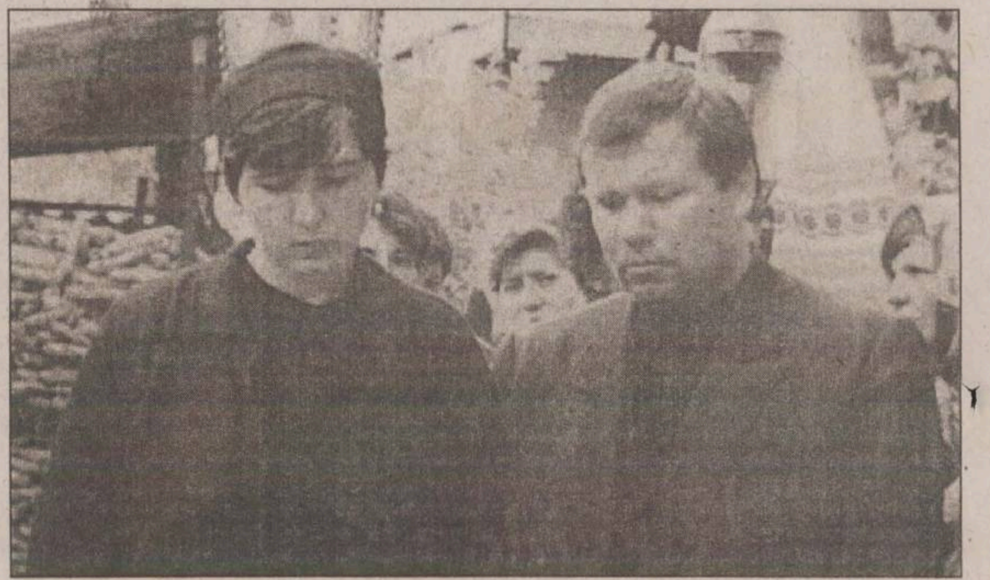

Antoaneta și Dănuț Antonică erau căsătoriți de cinci ani

În timp ce medicul legist își făcea treaba pe o masă improvizată undeva în curte, ulița satului era plină de curioși. Fiecare din aceștia avansa diferite ipoteze cu privire la cauzele care au condus la tragedie. La numai cîteva sute de metri distanță, în apartamentul familiei Antonică, un tată îndurerat își plîngea singura fiică. ***„După părerea mea, ginerele meu și-a ucis nevasta din gelozie. Nu o lăsa nici măcar să lucreze. Vă spun sincer că eu îi mai sponsorizam ca fiecare părinte care dă propriului copil așa cum a lăsat Dumnezeu. Sîmbătă mi-au adus niște varză, pentru că ei au grădină, iar duminică au plecat de la mine. Ginerele meu era cam puturos de felul lui, dar nu era un băiat rău. În mai mi-a murit nevasta și acum fiica. Sînt distrus“,*** spunea cu lacrimi în ochi ***Victor Stoica,*** tatăl femeii ucise.

In apartamentul cu două camere din centrul comunei Răducăneni domnea o liniște mormîntală. Pe patul din dormitor, Antoaneta, o tînără care pînă nu de mult reprezenta inima acestei gospodării, zăcea în neființă.

Și acolo, holul și curtea din spatele blocului erau neîncăpătoare pentru zecile de curioși. Din mica adunare, o familie de tineri va lipsi pentru totdeauna. Aceștia sînt Antoaneta și Dănuț Antonică.

Tarifele CFR sar de pe linii

# Noile prețuri ale biletelor de tren

■ din 25 noiembrie, un drum pînă la București cu clasa a II-a va costa 270.000 de lei

Prețul biletelor de tren va sări în aer începînd cu 25 noiembrie. Cele mai mari scumpiri vor fi resimțite la clasa a II-a a trenurilor. Astfel, pe relația **Iași-București** biletul va costa aproximativ 400.000 lei la clasa întîi (I) și aproape 270.000 lei la clasa a doua (II), fată de 320.000 lei, respectiv 150.000 lei cît reprezintă actualele prețuri. Aceleași tarife sînt valabile și pentru acceleratele **Iași-Mangalia, Iași-Cluj** și **Iași-Brașov.**

Pe ruta **Iași-Pașcani,** una din cele mai frecventate de navetiști, costul călătoriei cu acceleratul va fi de 144.000 lei (I), respectiv 73.000 lei (II). Pînă la Vaslui, prețul biletului va fi de 133.500 lei (I), iar la clasa a doua de 62.000 lei. Călătoria cu acceleratul de la Iași la Bîrlad va costa 185.000 lei (I) respectiv 94.000 lei (II)

În cazul trenurilor personale, majorarea tarifelor va fi cu 23% mai mare decît în prezent. De la Iași la Pașcani vom plăti 61.000 lei (I), respectiv 38.000 lei (II); pînă la Vaslui tariful va crește la 50.000 lei (I) și 31.000 lei (II), iar cursa cu personalul pînă la Bîrlad va costa 85.000 lei (I), respectiv 50.000 lei (II). Aceleași prețuri de pe relația Iași-Bîrlad vor fi valabile și pe ruta **Iași-Roman,** indiferent de tipul trenului (personal, accelerat sau rapid).

La trenurile rapide, biletele vor costa cu 47% mai mult. Astfel, pînă la București vom plăti 542.000 lei (I) și 360.000 lei (II), iar pe relația **Iași-Timișoara** tariful va creste de la 474.000 lei la 619.000 lei (I), respectiv de la 315.000 lei la 463.000 lei (II).

Aceasta va fi prima etapă a scumpirii legitimațiilor de călătorie pe calea ferată, cea de-a doua urmînd să aibă loc la începutul lunii martie, cînd prețurile vor crește în medie cu 38%. **(Bogdan PĂȘCĂNEANU)**

# Se anunță o nouă blocadă a medicamentelor

■ deja unele farmacii nu mai eliberează medicamente gratuite

Cadoul de Sărbători al farmaciștilor pentru ieșeni ar putea fi o nouă criză a medicamentelor compensate și gratuite. La un an după ce farmaciștii au fost nevoiți să instituie o „blocadă“ la eliberarea acestor medicamente din cauza lipsei fondurilor care să acopere consumul din ce în ce mai mare, se pare că o nouă situație de criză este inevitabilă. ***„Pentru lunile noiembrie și decembrie, Casa mai poate acorda farmaciilor pentru rețete compensate și gratuite doar 8,5 miliarde de lei care pot acoperi doar jumătate din consumul unei singure luni. Avînd în vedere situația disperată, am înaintat CNAS o solicitare de finanțare suplimentară cu 45 miliarde de lei, sumă ce ar acoperi și restanțele neonorate către farmaciști“,*** a precizat ***Maria Crăcană,*** directorul economic al CJAS. Pentru luna trecută, Casa de Asigurări trebuie să deconteze către farmacii aproape 23 miliarde de lei din care 17 sînt pentru compensate și gratuite. Deși nimeni nu dorește asta, „goana“ după medicamente se pare că va fi reluată de ieșeni, tot mai mulți în ultima vreme, care nu-și pot permite să cumpere medicamente la preț întreg. Deja unele farmacii nu mai eliberează rețete gratuite și este posibil ca situația să se generalizeze. ***„Nu știu exact cum vom proceda. Așteptăm să primim banii pentru luna octombrie și în funcție de suma acordată, vom vedea ce este de făcut. Oricum hotărîrea o vom lua în adunarea generală a tuturor farmaciștilor, dar sperăm să se găsească o soluție, în colaborare cu CJAS, pentru ca asigurații să nu aibă de suferit. Ei își plătesc asigurările de sănătate și au dreptul la medicamente compensate și gratuite“,*** a precizat ***Gabriela Streit,*** președintele Colegiului Farmaciștilor. Farmaciștii spun că acum creditează statul român pentru că sînt nevoiți să plătească TVA și impozitul pe profit, în schimb nu știu exact cînd vor primi toate sumele reprezentînd contravaloarea medicamentelor compensate și gratuite. **(Cristian DONOSE)**

# Soroceanu nomenclaturistul

■ blocul în care stă subprefectul are apă caldă și încălzire deși datoriile sînt de 400 milioane de lei ■ tot în Alexandru cel Bun, un alt bloc, pentru restanțe de numai 90 milioane de lei, nu primește căldură ■ Valentin Soroceanu nu se consideră favorizat ■

Subprefectul ***Valentin Soroceanu*** nu vrea să tremure de frig în casă. Cu toate că blocul în care locuiește are restanțe la întreținere de peste 400 milioane de lei, furnizarea încălzirii și a apei calde nu a fost oprită. Cele patru scări ale blocului D3 din Alexandru primesc încălzire ca și cum nu ar avea datorii. ***„Am vorbit, într-adevăr cu directorul RADET, dar nu în calitate de subprefect, ci doar ca simplu cetățean. Nu i-am cerut un favor personal. I-am sugerat ca toate asociațiile cu datorii mai mici de 500 de milioane lei să nu fie debranșate“,*** a spus Soroceanu. Subprefectul nu a putut însă preciza cum a stabilit limita datoriilor la jumătate de miliard.

Cert este însă că blocuri din același cartier, cu restanțe mult mai mici, au fost debranșate de la rețea. ***„Cele 66 de apartamente din bloc au facturi neachitate către regie în valoare de 90 milioane de lei. Doar două-trei familii dețin cea mai mare parte din aceste restanțe. Însă, de două zile, întreg blocul a fost decuplat de la rețea“,*** a declarat ***Monica Barbu,*** administratorul Asociației de proprietari Bl. A7 din Alexandru cel Bun. **(R.M.)**

# Judecătorii au rămas fără ton de telefon

■ din cauza austerității, aparatele din birourile magistraților au fost parolate chiar și pentru apelurile în oraș

Telefoanele de la Judecătorie au fost raționalizate. După o primă restricționare, care a constat în imposibilitatea personalului de a apela telefoane mobile, angajaților instituției li s-a luat și tonul de oraș. ***„Sîntem obligați să reducem cu 30% cheltuielile pentru telefoane“,*** a spus vicepreședinta Tribunalului, ***Nicoleta Lazăr.*** Deoarece în prima jumătate a anului, media lunară a facturilor telefonice a fost de 39 milioane lei pe lună, conducerea instituției a primit o ordonanță de la guvern prin care se solicita reducerea cheltuielilor cu 30%.

***„Deci, maxim 26 de milioane de lei“,*** a arătat Nicoleta Lazăr care este limita telefoanelor folosite de judecători și grefieri. Pentru a se reduce cheltuielile, inițial au fost parolate telefoanele astfel încît să nu fie apelate mobilele. Dar, după ce a venit factura lunii octombrie, de 42 milioane lei, conducerea Tribunalului a tăiat în carne vie. Astfel, personalul instituției nu mai poate folosi telefoanele din birouri decît pentru a vorbi cu alți colegi. Pentru urgențe au la dispoziție telefoanele din secretariate. ***„De asemenea, pot cere prin Centrală tonuri pentru a comunica cu Parchetul sau Penitenciarul“,*** a mai spus Nicoleta Lazăr.

Depășirea plafonului de 26 milioane lei atrage amenzi usturătoare cuprinse între ***„25 și 100 milioane lei“,*** a mai menționat vicepreședinta Tribunalului. **(A.PLECAN)**

# Farmacist anchetat pentru trafic cu stupefiante

Continuare din pagina 1A

Astfel, farmaciștii sînt obligați să se prezinte la Poliție cu un dosar în care are avizul Ministerului Sănătății, al Agenției de Protecție a Mediului, Inspectoratului Teritorial de Muncă și Direcției de Sănătate Publică. În plus, farmacistul trebuie să dovedească faptul că poate asigura păstrarea în siguranță a medicamentelor cu regim special, cum ar fi morfina. Administratorul unității din Răducăneni, ***Maria Lutu,*** s-a ales cu un dosar penal tocmai pentru că nu îndeplinea aceste condiții. În plus, pînă la terminarea cercetărilor, polițiștii au închis farmacia.

Persoanele depistate că scot la vînzare medicamente care au un regim special, cum ar fi morfina, pot fi acuzate de trafic de stupefiante, iar farmaciștii riscă pînă la 15 ani de închisoare. ■


Aveți peste 40 ani?
Aveți persoane cu glaucom în familie?
Aveți dureri de cap de tip migrenos sau miopie forte?
Suferiți de diabet zaharat, hipertensiune sau hipotensiune arterială?

Ați putea avea **glaucom**, boala care nediagnosticată la timp și netratată conduce la pierderea vederii prin atrofia nervului optic!

**Clinica de Oftalmologie a Spitalului „Sf. Spiridon",** bd. Independenței nr. 1 Iași, tel.: 142 730 anunță organizarea în perioada 15 Noiembrie - 15 Decembrie a **Zilelor Glaucomului.**

Veniți în orice zi de Miercuri din această perioadă, între orele 9.00 - 13.00 și vi se va oferi **GRATUIT** o consultație pentru depistarea glaucomului.

**Nu te lăsa orbit de Glaucom!**
**Mergi la medic!**
**O singură picătură pe zi te poate salva!**

OPEN SYSTEMS
NETWORKING • COMMUNICATIONS
An ISO-9001 Company
Ce-ai zice dacă ai putea schimba vechiul computer din firma ta cu un
HEWLETT PACKARD absolut nou,
pentru care să plătești doar diferența...
...în rate?!
225142
www.opensystems.ro/oferta

Distribuitor Autorizat dialog
VEGASTEL
Abonează-te la Dialog și cîștigi 30 de minute gratuite pe lună în primele 3 luni + 3 luni de abonament **GRATUIT****
* în rețeaua Dialog pentru D.Inedit Practic
indiferent de rețea pentru Dialog 60 pînă la Dialog 1000
**lunile 4, 6 și 8
**ALCATEL 302 990.000 lei**
**NOKIA 3310 1.890.000 lei**
*Intră în Dialog cu Vegastel*
**Ștefan cel Mare, nr. 4 (lîngă Flanco)**
**Tel/fax 032/410.181, 095/30.10.10**
**Cuza Vodă nr. 52, tel/fax: 032/210.763**

TEHNOTON S.A. IAȘI
**ANGAJEAZĂ URGENT**
**ȘEF FORMAȚIE GALVANIZARE**
(ing. chimist, maistru, tehnician) - **1post**
**Cerințe:**
- Studii de specialitate
- Experiență în producție - min. 2 ani

Informații și înscrieri la **tel. 233900 int.161**

DAS INSTALAȚII
deschide un NOU MAGAZIN !
în
**Str. I.C. Brătianu nr. 20-22**
**(sensul giratoriu de lîngă Filarmonică)**
✓ centrale termice
✓ calorifere
✓ fitinguri și țeavă multistrat
✓ sanitare
**Prețuri și Calitate deosebite !**

Gold & Platin aduce Opel-ul la Iași
**Gold & Platin**
a deschis
cel mai mare complex
**service-show-room** din Moldova
- garanție fără limită de kilometri
- o gamă largă de servicii
- personal autorizat Opel
- piese de schimb originale
- vopsitorie modernă și vopsea orginală
- service în post-garanție
- sistem avantajos de plată
- garanție și post-garanție pentru lucrările efectuate

PREȚURI ÎNCEPÎND DE LA **15.840 DM**

**Gold & Platin** este dealer autorizat **Opel** pe județele Iași, Suceava și Botoșani
Sediul firmei:
DN 28, Iași-Tg. Frumos
(vis-a-vis de Metro)
Tel. 032-248 190, 248 191
248 192; fax: 032-248 193
E-mail: goldplatin-opel@mail.dntis.ro

# Cum puteți scăpa de birurile impuse de RADET

■ blocurile care au gigacalorimetru nu plătesc pierderile din rețeaua de termoficare ■ cheltuielile scad cu 40% ■ deși era obligația sa prin lege, regia locală a făcut, în ultimii șapte ani, orice altceva în afară de contorizare ■

**Gigacalorimetrul este singurul antidot pe care-l au la îndemînă ieșenii pentru a anihila aberantele facturi la încălzire emise de RADET. Administrat la intrarea în fiecare bloc, aparatul de măsură va diminua costurile la încălzire cu pînă la 40%. Astfel, fiecare familie din blocul contorizat va plăti exact ceea ce consumă, iar pierderile din rețeaua de termoficare nu se vor mai regăsi pe facturile de la întreținere. În acest moment, doar aproximativ 10% din imobilele din oraș sînt contorizate.**

### Locatarii își pot regla singuri consumul

Gigacalorimetrul este un aparat, similar apometrului, care măsoară energia termică și volumul apei care se folosește la încălzirea apartamentelor existente într-un imobil. Pe conducta care aduce agentul termic în bloc (numită tur) se montează un robinet, contorul și o sondă care funcționează pe principiul termometrului. Contorul va înregistra debitul apei, iar sonda va stabili temperatura. Pe conducta de retur, care scoate apa din imobil, după ce au fost încălzite caloriferele, există o altă sondă care are același rol, de a cuantifica gradele Celsius. Ambele sonde sînt conectate la contor, iar prin diferența de temperatură înregistrată între tur și retur se stabilește cantitatea care s-a folosit pentru încălzirea locuințelor. Prin montarea gigacalorimetrului, factura la întreținere scade considerabil. Astfel, locatarii își pot regla singuri temperatura din case. Aceștia pot închide robinetul montat pe tur în cazul în care în locuințe este suficient de cald, pentru a nu plăti o cantitate de agent termic de care oricum nu au nevoie. Reglînd presiunea, și volumul de apă care circulă prin instalațiile interioare din imobil scade, consecința firească fiind tot reducerea costurilor.

### RADET și-a făcut sediu în loc de contorizare

Dacă pe conducta care face legătura între punctul termic și bloc apare o avarie, blocul care nu are gigacalorimetru va plăti această pierdere.

Contorul fiind în punctul termic, apa care intră în pămînt dincolo de aparatul de măsură al regiei se va regăsi pe facturile locatarilor. Dacă însă există gigacalorimetru la bloc, scurgerea de apă înregistrată pe traseu, pînă la bloc, nu va fi taxată. Pînă acum au fost contorizate doar aproximativ 500 de imobile din cele 4.600 de scări existente în Iași. Cu toate că în Regulamentul de furnizare a energiei termice, apărut în 1994, este stipulat clar că achiziționarea și montarea aparatelor de măsură pentru populație cade în sarcina distribuitorului, în șapte ani RADET nu a reușit să monteze decît cîteva zeci de astfel de aparate. Cea mai mare parte au fost achiziționate pe banii locatarilor cărora, ulterior, regia le-a decontat valoarea acestora din facturile la întreținere. **(Răzvan MOLDOVEANU)**

La fel ca în precedentele 49 de episoade

# Anunțul demiterii lui Mistreanu s-a dezumflat

■ primarul a evitat ieri întîlnirea cu presa, transmițînd doar că va avea astăzi o conferință de presă pe tema încălzirii orașului

Primarul *Constantin Simirad* va hotărî astăzi dacă va convoca sau nu Consiliul de Administrație (CA) al RADET pentru a propune demiterea directorului Romeo Mistreanu. Simirad a refuzat însă să comenteze modul în care RADET încarcă facturile ieșenilor, spunînd prin vocea purtătorului său de cuvînt că va da declarații în conferința de presă de astăzi.

La rîndul său, consilierul local *George Carapanu*, membru în CA al RADET, consideră că schema tur - retur a agentului termic prezentată în numărul de ieri al „Monitorului" este corectă în cazul necontorizării blocurilor. ***„Dacă ar exista gigacalorimetre, diferența tur - retur ar fi corect înregistrată, iar facturile nu ar mai fi încărcate. Însă executivul nu a dat nici un leu din cele 2 miliarde de lei prevăzute în bugetul de anul acesta", a declarat Carapanu. Acesta crede că RADET este o regie în pragul falimentului, iar schimbarea directorului nu va rezolva situația. „Oricine ar veni, nu cred că va reuși să mai facă ceva"***, a spus pesimist consilierul local. **(B.P.)**

Portocala și Cristina, două fete fără adăpost din Tg. Cucu

# Gerul a adunat boschetari și șobolani, laolaltă

■ oamenii străzii spun că nu știu cum vor reuși să depășească această iarnă

Adăpost pentru adulții străzii. Acesta e numele blestemat al promiscuității dintr-o cameră de beton gol din Tîrgu Cucului. Laolaltă, 16 tineri împart cinci paturi din cărămizi acoperite cu cartoane și pături jegoase de căpătat. S-au „autoexpulzat" cu toții din centre de plasament unde nu făceau decît să aștepte să fie dați afară. Au ales o viață alături de șobolani, dar departe de sistemul care i-a creat.

La parterul unei clădiri veșnic în construcție din Tîrgu Cucului, într-o cameră de nici douăzeci de metri pătrați, demnitatea și-a găsit un nou înțeles. Deși pe pereți s-a depus un strat de brumă, iar singura luminiță din încăpere vine de la un capăt de lumînare, *Cristina*, (29 ani), e mulțumită: ***„Noi primim multe. Multe vorbe. La noi vin toți străinii, ne filmează, ne promit că ne dau bani și pleacă"***. Printre scîndurile care țin locul unui perete pătrunde vîntul rece de afară. Stă de trei ani acolo, dar ca în ultimele zile parcă nu i-a fost așa de frig. Singurul avantaj este că șobolanii dau înapoi. ***„M-au mușcat de ureche, cînd dormeam, am stat și în spital din cauza asta"***, spune ***Florin*** (31 ani). Mîinile i-au înghețat pe roțile scaunului cu rotile în care stă. Un picior și l-a pierdut la o trecere frauduloasă de frontieră, iar familia l-a izgonit. „Portocala" nici măcar nu are familie, la cei 23 de ani ai ei fiind de opt ani pe stradă. ***„Am mers prin toată țara, dar am rămas aici că sîntem toți, la un loc"***, spune ea. O cheamă, de fapt, Mariana. Ea a fost printre primele care a acceptat să o primească în camera lor și pe Mirela (29 ani), gravidă, care a rămas pe drumuri după ce soțul ei a fost dat afară dintr-un cămin. Lividă de frig, acoperită de un vraf de cioarse, Mirela parcă-și ascunde sarcina, îngrozită de ce o așteaptă.

Ceilalți „locatari" ai adăpostului sînt la cerșit prin oraș. Nu stau niciodată în Tîrgu Cucului ca să nu fie văzuți de vecini. S-au săturat să fie compătimiți, iar faptul că, din cînd în cînd, gardienii publici îi mai apostrofează nu-i mai atinge. Au un alt of: ***„Să scrii de primar, că s-a plimbat deasupra Iașului cu balonul, da' la tinerii străzii nu dă un loc de muncă și o casă"***, se înfurie Cristina, uitîndu-se în sus. Acolo, pe peretele unui bloc, nu este însă decît o apetisantă reclamă „McDonald's". Prea sus ca să fie accesibilă. **(Cătălin PRISACARIU)**

# În Păcurari, explicații în loc de căldură

■ deși susțin că ieșenii sînt rău-platnici, șefii RADET și CET recunosc senin că nu pot da suficientă căldură în acest cartier

Dacă se dezbracă goi pușcă, locuitorii din Păcurari emană tot atîta căldură cît caloriferele din apartamente care sînt mai tot timpul călîi. Pentru că filiala locală a „Termoelectrica", CET, nu vrea să pornească o pompă amplasată lîngă Liceul „Negruzzi", temperatura agentului termic care ajunge în această zonă este foarte mică. Ieri, temperatura din calorifere a fluctuat între 37 și 40°C. ***„Pînă în Păcurari, apa pierde din presiune. Pentru că viteza de circulație scade, apa se răcește pînă ajunge în această zonă"***, a explicat ***Romeo Mistreanu***, directorul RADET. Rolul acestei pompe este tocmai de a mări presiunea, de a crește viteza de circulație a apei în magistrală. În acest fel, timpul de deplasare s-ar scurta, iar apa nu ar mai avea timp să se răcească.

Contactat telefonic, ***Radu Luca***, purtătorul de cuvînt al CET, a recunoscut că temperatura din calorifere este redusă. ***„Nu este din cauza acestei pompe. Dacă am porni-o, am face mai multă cheltuială. Pot să garantez că, pe traseu, agentul termic nu pierde mai mult de 3°C"***, a spus Luca. **(R.M.)**

Un ursar la Casa Pătrată

# Țiganii au staroste la Prefectură

■ inspectorul școlar Ștefan Roman, care face parte din comunitatea ursarilor, a fost ales șeful județului pe problemele comunității rome ■ el și-a propus două lucruri: să-i aducă pe țigani la școală și să le îmbunătățească starea de sănătate ■

**Romii au un protector la Prefectură. Un profesor de discipline tehnice a devenit șef peste orice bulibașă din județ. Cel mai puternic țigan din județ este consilierul prefectului pe problema romă, Ștefan Roman, membru al comunității ursarilor.**

***„Principalul meu rol în funcția de consilier este să coordonez aplicarea strategiei guvernamentale în ce-i privește pe romi. Aceștia trebuie ajutați să se integreze în societate fără să-și piardă identitatea etnică. Din păcate, românii nu s-au obișnuit încă să-i privească pe romi ca pe egalii lor"***, a precizat Roman.

### Fiecare bulibașă ar fi vrut să fie șef pe tot județul

Fiecare comunitate romă își are propriile reguli și propriul conducător. Romii au fost pînă acum extrem de reticenți la orice program care să includă toate comunitățile. ***„Cel mai greu este pînă să fii acceptat de comunitățile rome. În județ există 14 localități în care există comunități puternice, iar fiecare lider local ar fi vrut să-i reprezinte pe toți romii din județ"***, a explicat Roman.

Din acest motiv, Prefectura a căutat timp de patru luni omul potrivit pentru funcția de consilier pe problema romă. Condiția ca viitorul consilier să aibă studii superioare finalizate a scos din cursă mulți candidați. În cele din urmă, alesul avea să fie un inspector școlar, Ștefan Roman. Dubla sa calitate, de inspector al romilor și de lider județean al Partidei Romilor a reprezentat principalul atú al lui Roman. ***„Eram destul de cunoscut de comunitatea romă. Ca inspector școlar am avut posibilitatea să-i ajut în mai multe rînduri, așa că eram privit altfel decît alți candidați"***, a spus consilierul prefectului pe problemele romilor.

### Rămîne de văzut cît se va realiza din planurile de acum

Ștefan Roman consideră că relațiile dintre români și romi nu se vor normaliza decît după ce românii vor deveni experți în problema romă. ***„Există foarte multe prejudecăți referitoare la romi, multe dintre ele fără nici o legătură cu realitatea. Există romi neobișnuiți cu legile, cum ar fi cei din Ciurea sau Grajduri, dar asta nu înseamnă că sînt hoți sau tîlhari. Dacă romii din Păcureț fură, nu înseamnă că toți romii fac asta. Nu putem trăi împreună decît dacă ne cunoaștem și ne acceptăm"***, a opinat Roman.

Guvernul a lansat în acest an strategia de îmbunătățire a situației romilor, urmărind 10 aspecte, de la locuințe și securitate socială pînă la educație și participare civică. La Iași vor fi aplicate însă doar două astfel de componente, respectiv învățămîntul și sănătatea. ***„Nu putem spune că toți romii au locuințe, sau că cei mai mulți au locuri de muncă, dar marea noastră problemă este gradul redus al educației. Mulți romi nu au acte pentru că nici nu știu să citească. Chiar dacă mulți sînt săraci, ei nu vor putea beneficia de noile măsuri de protecție socială. Tocmai de aceea vom insista la început pe educarea romilor și pe îmbunătățirea stării lor de sănătate"***, a încheiat Roman. **(A.Z.)**

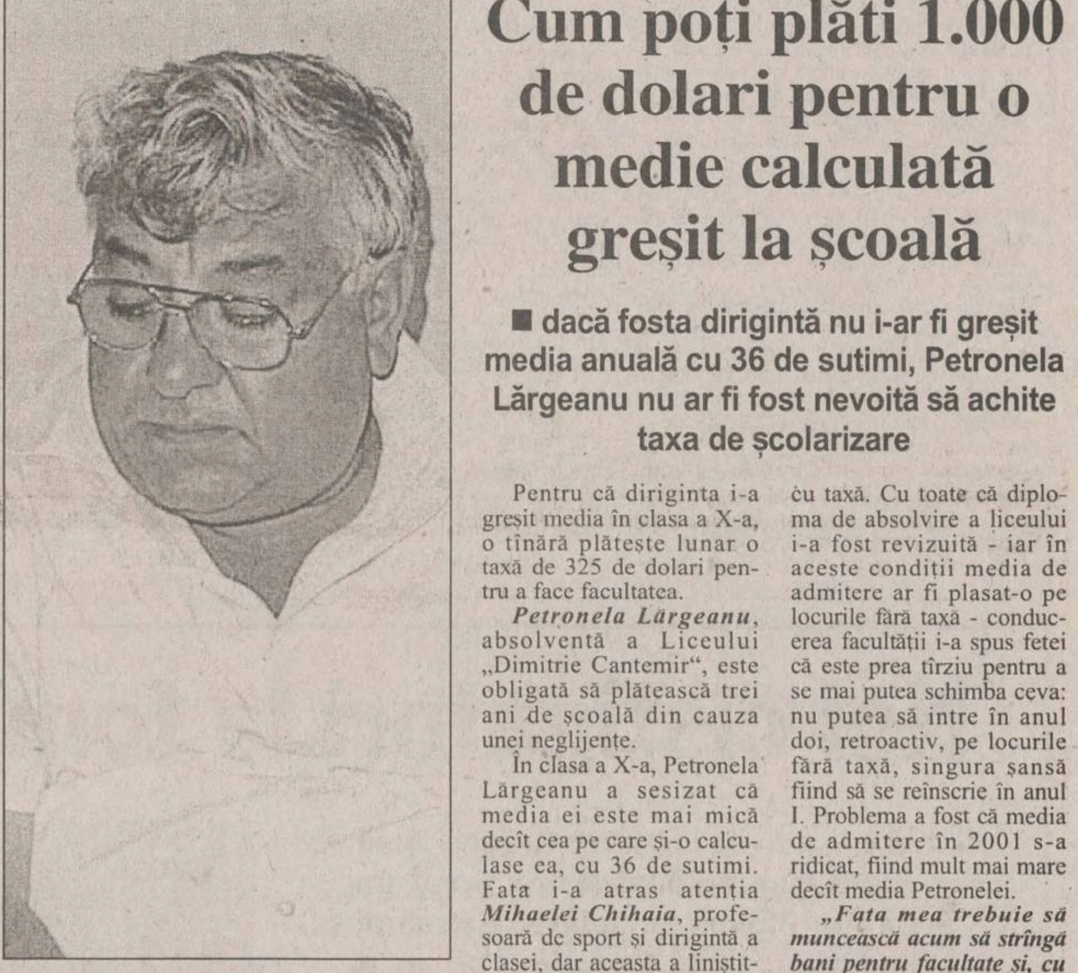

**„Din păcate, românii nu s-au obișnuit încă să-i privească pe romi ca pe egalii lor", declară Ștefan Roman, consilier al prefectului pe problemele romilor**

# Cum poți plăti 1.000 de dolari pentru o medie calculată greșit la școală

■ dacă fosta dirigintă nu i-ar fi greșit media anuală cu 36 de sutimi, Petronela Lărgeanu nu ar fi fost nevoită să achite taxa de școlarizare

Pentru că diriginta i-a greșit media în clasa a X-a, o tînără plătește lunar o taxă de 325 de dolari pentru a face facultatea.

***Petronela Lărgeanu***, absolventă a Liceului „Dimitrie Cantemir", este obligată să plătească trei ani de școală din cauza unei neglijențe.

În clasa a X-a, Petronela Lărgeanu a sesizat că media ei este mai mică decît cea pe care și-o calculase ea, cu 36 de sutimi. Fata i-a atras atenția ***Mihaelei Chihaia***, profesoară de sport și dirigintă a clasei, dar aceasta a liniștit-o, spunîndu-i că nu va conta pe viitor acest lucru. Și chiar așa ar fi fost, dacă sistemul de admitere nu s-ar fi schimbat. Petronela a dat anul trecut admiterea la Colegiul de Birotică al Facultății de Economie și Administrarea Afacerilor, unde s-a luat în calcul și media anilor de studiu din liceu. Cu numai două sutimi, Petronela a fost sub lista admișilor pe locurile subvenționate de stat, situîndu-se a doua pe locurile cu taxă. Cu toate că diploma de absolvire a liceului i-a fost revizuită - iar în aceste condiții media de admitere ar fi plasat-o pe locurile fără taxă - conducerea facultății i-a spus fetei că este prea tîrziu pentru a se mai putea schimba ceva: nu putea să intre în anul doi, retroactiv, pe locurile fără taxă, singura șansă fiind să se reînscrie în anul I. Problema a fost că media de admitere în 2001 s-a ridicat, fiind mult mai mare decît media Petronelei.

***„Fata mea trebuie să muncească acum să strîngă bani pentru facultate și, cu toate că face cursuri de zi, s-a angajat, că altfel eu n-am cu ce s-o țin la școală. Ar trebui să îi plătească cei care au greșit"***, spune tatăl fetei. De aceeași părere este și ***Mihai Dumitriu***, șeful Inspectoratului Școlar Județean, dar această decizie poate fi luată doar de Justiție. Fosta dirigintă a Petronelei refuză să vorbească despre greșeala făcută, în schimb fata plătește anual 325 de dolari, taxă de studii. **(Corina GÎLCĂ)**

Avantajul Timp Ford

Autoturismele și autoutilitarele Ford sunt
LIVRATE DIN STOC
iar pentru întreținere aveți
SERVICE AUTORIZAT ÎN IAȘI.

Ford

Tester
Dealer zonal Ford
Calea Chișinăului nr. 23, Tel./Fax 032 277 626, Mobil: 094 914 372, E-mail: fordtester@xnet.ro

Nestlé

We must make our products available whenever, however and wherever consumers will use them.

Key ingredients in Nestle Group are: Our People, Research & Development & Quality.

Nestle Romania, part of Nestle Group - the world's number one Food Company is looking for

HoReCa Executive
based in Iasi

Your key responsibilities:
- Increase sales of Nestle products with in the region for the HoReCa channel
- Implement and observe the Company sales policy
- Maintain and develop the client database
- Successfully promote the Company image

Job requirements:
- One year experience in a similar position
- Excellent negotiation and persuasion skills
- Strong communication skills
- High energy level, stress resistant
- Easily adaptable to change
- English knowledge
- Driving license
- University degree would be an asset

We offer:
- A successful career within No. 1 world wide Food Company
- A competitive compensation package
- Outstanding development opportunities

Would you like to join our team?
Please send your CV in English, either by mail: Bd. Dimitrie Pompei 9-9A, Sect. 2, Bucharest, by fax: (01) 204.4033, 204.4030, in the attention of HR Department, no later than November 30, 2001.
Please specify the position & location you apply for.

Please note that only suitable candidates will be invited for an interview.

Nestle products you can find in Romania:
Nescafé, Nesquik, Maggi, Lion, Polo, Infant Food, Breakfast Cereals, JOE, Friskies
Good food, good life

ASOCIAȚIA
"GRUPUL ASOCIAȚIILOR DE PROPRIETARI ȘI LOCATARI"
G.A.P.L. convoacă administratorii asociațiilor de proprietari din Iași, în ziua de 24 noiembrie 2001, ora 10.00 în sala de ședințe de la ICERC Iași, str. Prof. A. Șesan nr. 37 (în spatele tipografiei Dosoftei)

DEDEMAN
Lider al pieții materialelor de construcții din Moldova

angajează pentru punct lucru Iași:
- Ingineri și personal specializat instalații termice
- Ingineri instalații electrice
- Personal specializat în vînzări materiale de construcții si amenajări interioare
- Personal pentru facturare (cunoștințe de contabilitate primară)
- Motostivuitorist
- Șoferi cat. C

CONDIȚII:
- abilități de comunicare;
- dinamici; ambițioși; spirit de echipă.

SE OFERĂ:
- salariu motivant;
- condiții de muncă deosebite;
- oportunitatea dezvoltării unei cariere într-o companie de succes;
- posibilitatea de a lucra în cadrul unei companii dinamice și puternice.

Curriculum Vitae cu specificarea poziției pentru care optați se depune la sediul societății din str. Luca Arbore 2 (în spatele Sedcom Libris) între orele 9-16
Vor fi contactate pentru interviu doar persoanele selectate

# Cum se dezleagă cununiile la ghicitoare?

■ ghicitoarea Natalia, venită special de la București „la cererea ieșenilor“, l-a avut ca pacient pe reporterul nostru

**„Celebra ghicitoare Natalia este în Iași. Rezolvă orice probleme, farmece, blesteme“. În spatele anunțului de mică publicitate, însoțit, pentru impresionarea celor avizi să-și cunoască viitorul, de o fotografie unde ghicitoarea are o figură bine studiată, se află, de fapt, o țigancă de 30 de ani, cu aspect neglijent, îmbrăcată modest și doritoare de a vedea așezați, pe cărțile ei rufoase, „bani mari“. Cè poți cîștiga apelînd la o ghicitoare? Depinde. Ce poți pierde? În mod sigur bani.**

La rondul din Păcurari, unde-mi fixasem întîlnirea prin telefon, nu a venit „celebritatea“ în persoană, ci o țigăncușă în trening, care m-a condus la ghicitoare după ce am confirmat cu ziarul în mînă că sînt „persoana“. Pe o stradelă desfundată și îngustă din Păcureț, am intrat în curtea unei vile albe, impunătoare, cu terasă la etaj și cu garaj pentru două mașini la parter. În fața vilei e parcată o mașină Volkswagen nouă, cu număr de București. Drumul care urcă spre ușa vilei este acoperit de o mochetă plasticată, ca la instituțiile importante. Aici stă verișoara Nataliei. Ghicitoarea a venit special de la București. „La cererea ieșenilor“, ține să mă asigure țigăncușa.

După un moment de așteptare, în hol apare *Natalia*, care contrastează flagrant cu femeia din ziar. Are părul nepieptănat, e îmbrăcată într-un tricou lălîu subțire și pe deasupra poartă un pulover descheiat. Are unghiile murdare, iar oja vișinie e sărită pe la capătul unghiilor.

## Lumînări, psaltirea, un craniu și un șarpe

La intrare, ghicitoarea mă întreabă cum mă cheamă, mă măsoară din cap în picioare, apoi mă introduce în camera clienților. Nu am bijuterii, nici măcar un inel pe deget, sînt îmbrăcată într-o haină simplă cu două pulovere pe dedesubt și port blugi. Probabil bănuiește că nu va da lovitura. Intrăm într-o sufragerie mare, mobilată sumar. Este frig și trebuie să stau îmbrăcată. Colțul „de ghicit“ este mobilat cu un colțar de piele, în centrul căruia stă o masă joasă, de marmură. Pe aceasta sînt aruncate de-a valma cîteva pungi, o mînă de lumînări, o psaltire, un craniu și un șarpe din ipsos, plus două pachete de cărți de tarot uzate. Pentru că eram prima dată în viață la ghicitoare, m-am temut să spun vreo minciună de teamă să nu mă trădeze cărțile. Natalia era în schimb mult mai detașată. Mai întîi strînge cărțile și cere să fac cruce pe ele de trei ori cu „un ban“ de cincizeci de mii de lei. La prima împărțire, Natalia încearcă să vadă cu cine are de-a face. ***„Ai «om de stat» în familie?“***, mă întreabă. Îi răspund că am o rudă în Poliție. ***„Ai vreun membru din casă care are gînd de drum lung, în străinătate?“***. Îmi scot mobilul și răspund afirmativ. Natalia prinde curaj. ***„Te așteaptă un dar de bani de care ai să te bucuri!“***. Îi spun că se apropie leafa.

## Lovitura de grație: „Ai cununiile legate“

Acesta a fost ultimul răspuns, după care Natalia, strîngînd din nou cărțile, îmi spune „marea nenorocire“ în care mă aflu, un bărbat pe care l-am dat la spate mi-a legat cununiile. ***„Tu vrei să te măriți, dar el nu vrea, că ai farmece. Și le pot dezlega, dar vi s-au legat cununiile și 11 ani și 8 luni de acum înainte n-ai să te măriți, și bărbatul cu care ești te iubește, și din cauza ta n-ai să te măriți. Așa e?“***

Confirm si o întreb ce-i de făcut. Răspunsul nu mă surprinde: mai trebuie să vin o dată .***“Am să-ți dezleg farmecele și te costă cît l-a costat pe cel care ți le-a legat, dar trebuie să ai încredere și să vrei să scapi de farmec“***, îmi spune direct. Cînd aștepta plata, îi spun brusc că sînt ziaristă, că sînt „în interes de serviciu“. Natalia rîde cu gura plină și spune cu aroganță că a simțit ea ceva în cărți.

Trece repede peste asta, răspunzîndu-mi la întrebări: poveștile ei despre puterea pe care o are nu au nimic ieșit din comun, lucrează cu magie albă, se documentează și din Psaltire, la ea vin mai mult femei, ***„că bărbații sînt orgolioși“***, dar îi poate trata de impotență și de darul beției. E ghicitoare de la 13 ani cu dar de la străbunica, care l-a transmis bunicii, cea care a învățat-o noaptea la baltă, la vîrtelniță, de-ale ghicitului. Are o plantă din Spania, „năvalnic“, care aduce noroc și spor. Îmi spune că a vindecat și de epilepsie, și că e foarte solicitată. A venit din București special, că a fost chemată de mai multe persoane prin telefon. Înghețată bocnă, mă ridic și-i spun că am și un fotograf cu mine. Refuză categoric - ***„Nu-s pregătită „*** - și-mi dă o nouă întîlnire, mai tîrziu, pentru ședința foto. Plec de la ghicitoare pășind încet prin noroiul stradelei desfundate și încerc să ghicesc cum reacționează oamenii care află că au „cununiile legate“. **(Corina GÎLCĂ)**

Cine are carte, uneori n-are parte

# Aurul cîștigat de inventatorii ieșeni nu ține de foame

■ deși ieșenii au adus României locul I pe națiuni la Salonul Mondial al Invențiilor, gloria cucerită de aceștia nu le aduce nici un beneficiu material ■ jumătate dintre medaliile cîștigate de România, care a obținut locul I pe națiuni, aparțin inventatorilor ieșeni ■

„În străinătate, industria are o capacitate mai mare de absorbție a invențiilor“, spune prof. dr. Boris Plahteanu. În fotografia de sus, o parte din medaliile obținute de profesorii ieșeni

Inventatorii ieșeni care au participat, în perioada 13 -19 noiembrie, la Salonul Mondial al Inovațiilor, Cercetării și Noilor Tehnologii EUREKA de la Bruxelles s-au întors acasă „burdușiți“ cu aur. A zecea participare a ieșenilor la cel mai important salon de inventică din lume a fost prolifică, în total ei cîștigînd nu mai puțin de 60 de medalii: 31 de aur, 21 de argint și opt de bronz.

O recoltă bogată de pe urma căreia s-ar putea cîștiga în Occident o avere, dar care, în România, nu aduce decît gloria: aurul cîștigat de inventatorii ieșeni și, în general, de cei români nu le aduce acestora mai nimic, în afară de recunoașterea științifică.

## Universitatea Tehnică - 10 medalii de aur și cinci de argint

Cele mai multe medalii aparțin membrilor Institutului Național de Inventică, care au primit cîte o medalie pentru fiecare din cele 36 de „piese“ prezentate. Deși fiecare din cele zece participări anterioare la Bruxelles a fost încununată de succes pentru ieșeni, ca număr de medalii obținute, participarea din acest an a fost cea mai importantă: ***„În acest an numărul de invenții cu care am participat la Bruxelles a fost mai mare“***, spune prof.dr. ***Boris Plahteanu***, directorul științific al Institutului Național de Inventică. Cele 60 de medalii obținute de ieșeni reprezintă aproape jumătate din numărul celor cu care România a reușit să surclaseze detașat toate celelalte 55 de națiuni participante la competiția din Belgia, ocupînd locul I pe națiuni. ***„România a mai obținut la Bruxelles locul I pe națiuni în 1996, cînd celor de acolo nu le venea să creadă și au format trei jurii succesive pentru a analiza rezultatele“***, spune conf.dr. ***Gheorghe Doncean***, cîștigător a patru medalii. În afara celor 36 de medalii obținute de Institutul Național de Inventică, Universitatea Tehnică „Gheorghe Asachi“, reprezentată de opt inventatori, a obținut 10 medalii de aur și cinci de argint.

De asemenea, de la Iași au mai participat SC Moldinvent - care a obținut o medalie de aur și cinci medalii de argint - și Iasid SRL, inventatorii ce au reprezentat acest centru de cercetare în tehnologia informației întorcîndu-se acasă cu două medalii de aur și una de argint.

Participantul cu cele mai multe medalii obținute la a 50-a ediție a Salonului de la Bruxelles este Constantin Andrei de la Institutul Petrochimic din Brazi, colaborator al Institutului Național de Inventică din Iași. „Procedeul continuu de fabricare a copolimerilor etilen-acetat vinyl“, „compoziție poliolefinică reticulară și ignifugă“ și „polietilenă fotostabilizată cu fotoreactiv“ sînt invenții pentru care acesta a obținut patru medalii de aur, două medalii de argint și una de bronz.

## Aurul nu înseamnă bani

Din păcate, aurul și, implicit, prestigiul cîștigat la Bruxelles de români nu le aduce nici un beneficiu material, iar protejarea unei invenții în străinătate costă nu mai puțin de 17.000 de dolari. Dintre sutele de invenții medaliate aparținînd inventatorilor ieșeni, doar două, ale academicianului ***Horia Teodorescu***, ambele premiate acum la Bruxelles, au brevetare internațională, fiind în curs de brevetare medicamentul Romener, al profesorului Corneliu Oniscu, de la Facultatea de Chimie industrială. Medaliile de aur cîștigate de români în străinătate nu sînt convertibile în banii atît de necesari cercetării: ***„În domeniul inventicii nu funcționează economia de piață, e un alt fel de a cîntări valoarea. Dintre invențiile românești, aproximativ 30% au ajuns să fie produse în masă. În străinătate acest procent este mai ridicat pentru că industria are o capacitate mai mare de absorbție a invențiilor“***, spune prof.dr. Boris Plahteanu. Acesta susține că, în străinătate, motivele care îi determină pe industriași să implementeze în producție invențiile sînt concurența și nevoia de calitate, din care rezultă automat profitul.

Singurul avantaj palpabil pe care medaliile îl aduc inventatorilor ieșeni este posibilitatea de a trece la trepte de salarizare superioare. De asemenea, medaliile obținute de cadrele didactice de la Catedra de mașini unelte a Politehnicii ieșene au reprezentat un atu important pentru acordarea titlului de centru de excelență, în luna mai a acestui an.

Chiar dacă nu lipsite de importanță, astfel de „cîștiguri“ nu compensează însă satisfacțiile mult mai consistente pe care le are un inventator din Occident. **(Mirela CORLĂȚAN)**

# S-a prăbușit bursa lăutarilor de la „Doi Tei“

■ 150 de muzicanți, cîți sînt în Iași, speră săptămînal să își aranjeze un cîștig cît mai bănos la bursa neagră de lîngă Hotel Traian ■ „Oamenii sînt săraci și n-au bani să-i mai plătească pe lăutari“, zice Marinică Botea, unul dintre cei mai cunoscuți muzicanți din Iași ■

Lăutarii și muzicanții care se adună de zeci de ani în locul numit „2 Tei“, lîngă Hotel Traian, nu mai au succesul de dinainte de revoluție. Atunci, solicitările pentru nunți, botezuri sau petreceri erau mult mai numeroase. ***„Oamenii sînt săraci și n-au bani să-i mai plătescă pe lăutari și muzicanți. De aceea, la diferitele petreceri, ei preferă muzica mecanică. În plus, ei sînt mai puțin solicitați și pentru că, după '89, în mediul rural au apărut foarte multe formații care sînt mai ieftine“***, spune ***Marinică Botea***, personaj arhicunoscut în domeniu. Cei care se adună zilnic la „2 Tei“ nu fac parte dintr-o formație compactă, cu o componentă stabilă. Aici, grupurile se formează ad-hoc: conducătorul unei formații descompletate mai caută încă 2-3 cîntăreți, pentru ca trupa să fie completă. Se întîlnesc la „2 Tei“ cu două - trei zile înainte de petrecere, se fac angajările între ei, se fixează cîștigurile, după care șeful trupei plătește fiecărui membru un acont de o sută sau două sute de mii lei. În Iași sînt peste 150 de astfel de muzicanți care speră să prindă la „bursă“ un angajament cît mai bănos. Fiecare știe cîte parale face, și în funcție de asta se împart și cîștigurile. Unele formații cîștigă la o petrecere pînă la 10 -12 milioane, iar altele doar 5 milioane de lei.

De fiecare dată, șeful trupei își ia „partea leului“. ***„Dintr-un contract de 7 milioane de lei, liderul formației ia 3 milioane, iar restul este împărțit în mod egal de ceilalți“***, spune Marinică Botea.

Cei mai buni lăutari prind într-un an 20-30 de petreceri, în special în oraș, în timp ce alții sînt nevoiți să se mulțumească doar cu 3-4 nunți pe an. Tot dintre aceștia se recrutează și formațiile care cîntă în fiecare seară pe bază de contracte în restaurantele din Iași, la Casa Universitarilor, Onyx, Traian, Moldova sau Ciric. ***„Acum solicitările sînt mult mai puțin numeroase și de aceea întîlnirile de la «2 Tei» au cam început să dispară“***, spune Marinică Botea, amintindu-și nostalgic vremurile de dinainte de '89, cînd el și lăutarii săi trăiau, la propriu, „epoca de aur“. **(Eugen CORBAN)**

# Noi cîștigători la tombola Mall Crăciun

■ mîine vor avea loc noi extrageri ■ se vor acorda un radiocasetofon Sony, un aspirator Philips, un telefon Ericsson și un premiu de la Alexander Vodka ■

Alți patru clienți ai „Iulius Mall“ au cîștigat premii la tombola „Mall Crăciun“.

Astfel, sîmbătă 17 noiembrie la ora 18:00, a avut loc a doua tragere la sorți, fiind desemnați cei patru cîștigători ai unui telefon mobil marca Ericsson, a unui aspirator Philips, un radiocasetofon Sony și a premiului Alexander Vodka.

Pînă acum opt clienți ai mall-ului au cștigat premii la tombola „Mall Crăciun“.

În sîmbăta dinaintea Crăciunului se va acorda celui mai norocos client al mall-ului marele premiu: o mașină SKODA FABIA.

Sîmbătă, la ora 18:00, va avea loc următoarea tragere la sorți. Mîine se stabilesc alți cîștigători ai tombolei „Mall Crăciun“. Se vor acorda un radiocasetofon SONY, un aspirator PHILIPS, un telefon mobil ERICSSON și un premiu ALEXANDER VODKA. Cîștigătorii premiilor vor fi anunțați în ziarul Monitorul de luni, 26 noiembrie.

## Regulament

Pentru a participa la tombola Mall Crăciun trebuie:

- să cumperi din orice magazin participant la tombolă din Iulius Mall și să aduni cît mai multe bonuri de 50.000 lei
- să ceri vînzătorului bonurile în valoare de 50.000 lei. Pentru fiecare 50.000 lei cheltuiți în magazinele participante, primiți un bon valoric.
- cînd adunați 5 bonuri (deci ați făcut cumpărături de 250.000 lei), vă prezentați la Centrul Informațional de la parterul mall-ului și în schimbul lor primiți un talon de participare la tombolă.
- să completați talonul și să îl introduceți în urna special amenajată, aflată lîngă Centrul Informațional.

Cu cît cumpărați mai mult, cu atît aveți șanse mai mari să cîștigați o Skoda Fabia

## Premii

■ marele premiu: o mașină SKODA FABIA

■ 7 radiocasetofoane SONY

■ 7 aspiratoare PHILIPS

■ 7 telefoane mobile ERICSSON

■ multe alte premii ALEXANDER VODKA

## Cînd se desfășoară tombola

Perioada în care se desfășoară această tombolă este 3 noiembrie - 29 decembrie 2001. Se pot cîștiga în fiecare săptămînă cîte un telefon mobil Ericsson, un aspirator Philips, un radiocastofon Sony și multe alte premii Alexander Vodka. Extragerile săptămînale vor avea loc în fiecare sîmbătă la următoarele date: 10, 17, 24 noiembrie, 1, 8, 15, 29 decembrie 2001 la ora 18:00, la parterul Iulius Mall. Tragerea la sorți pentru marele premiu, SKODA FABIA, va avea loc pe data de 22 decembrie 2001, cu ocazia Crăciunului.

Toate taloanele depuse pînă la acea dată în urnă vor intra în cursa pentru marele premiu.

BUN VENIT LA MALL!

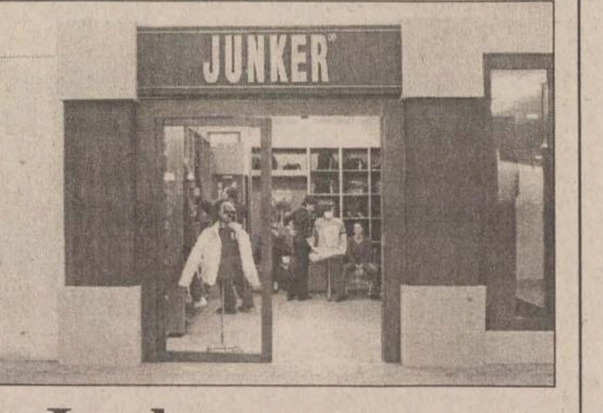



# Junker, un nou magazin de confecții la etajul II

În noul magazin Junker deschis în acestă săptămînă la etajul II al mall-ului veți găsi confecții pentru tineri, de cea mai bună calitate, marca Junker, la prețuri foarte avantajoase:

■ blugi - 850.000-950.000 lei

■ pantaloni groși, de fîș - 950.000 lei

■ pulovere - 770.000 lei

■ geci de iarnă pentru bărbați - 1.450.000 lei

■ geci de iarnă pentru femei - 850.000-1.350.000 lei

■ geci îmblănite pentru femei - 850.000 lei

■ geci de fîș, groase - 1.050.000-1.165.000 lei cele scurte și 1.595.000 lei cele lungi (pînă la genunchi)

**Administrația „Iulius Mall“ urează noului magazin mult succes!**

Mall Crăciun

IULIUSMALL
ÎȚI ADUCE CRĂCIUNUL
MAI REPEDE!

ÎN PERIOADA
3 NOIEMBRIE - 29 DECEMBRIE
CÂSTIGI 3 PREMII SĂPTĂMÂNAL

TELEFON MOBIL ERICSSON
ASPIRATOR PHILIPS
RADIOCASETOFON SONY

Si multe premii Alexander Vodka

IAR PE 22 DECEMBRIE
IULIUSMALL
ÎȚI MAI DĂ UN CADOU
SKODA FABIA

Cumpărături fericite cu
Alexander
ROMTELECOM
IULIUS MALL
Iasi, B-dul T. Vladimirescu, tel/fax 032 208500, 208501

# Iulius Mall aduce Caravana PHILIPS Home Cinema la Iași

PHILIPS Consumer Electronics desfășoară, între 10 noiembrie și pînă la sfîrșitul anului, un proiect care are drept scop promovarea conceptului de „Home Cinema“. În acest week-end locuitorii Iașului vor putea să participe la prezentările de produse PHILIPS, produse care creează sistemul Home Cinema. La Iulius Mall va fi amenajat un spațiu unde vor fi expuse și prezentate produsele componente ale sistemului Home Cinema, în cadrul căruia spectatorii vor putea experimenta ultimele tehnologii PHILIPS audio-video-tv.

Produsul vedetă al show-ului va fi televizorul cu plasmă - cîștigător al trofeului ELISA pentru cel mai bun televizor al anului 2000-2001 - 42PF9952, cu o diagonală de 106 cm și o grosime de numai 14,5 cm. Alături de acesta se vor afla alte două televizoare: 32PW9765 TV WideScreen BlackLine-S Real Flat cu boxe fără fir și modelul 32PW9576 din eleganta gamă Design Line, cu stativ încorporat. Nu lipsește nici noua tehnologie digitală DVD - cea mai în măsură să ofere calitate cinematografică - prin cele două modele DVD952 și DVD762. Acestea redau la cea mai înaltă calitate imaginea și sunetul stocate pe formate DVD-video, video-CD, audio-CD, MP3-CD, CD-r sau CD-RW.

Spațiul PHILIPS Home Cinema are 25 de locuri pentru vizionare și prezentare. Sîmbătă și duminică vor fi organizate cîte două sesiuni de prezentare în intervalele orare 11-14 și 16-19. Fiecare sesiune va cuprinde 30 minute de prezentare și 30 minute dedicate jocurilor și concursurilor la care se vor cîștiga numeroase obiecte promoționale PHILIPS.

Cu ocazia acestei campanii de promovare a produselor Home Cinema, PHILIPS a pregătit special pentru împătimiții cinematografiei, o surpriză de proporții: la achiziționarea unui aparat DVD Video modelul DVD762 se oferă drept cadou un disc dublu DVD cu filmul „Gladiator“ - cel mai aclamat film al acestui an - care conține și interviuri cu protagoniștii și realizatorii filmului, documentar „making of“, scene care ulterior au fost tăiate, precum și alte surprize.

INFO MALL

■ Il Passo Expres - are reduceri de 10% la pulovere

■ Triumph - mari reduceri de prețuri: cunoscutele și apreciatele produse de lenjerie au prețuri cuprinse între 199.000 și 399.000 lei

## 200 de locuri de parcare la mall!

Clienții mall-ului ieșean sînt invitați să-și parcheze mașinile, atunci cînd își fac cumpărăturile, în parcarea foarte spațioasă, păzită și luminată pe timp de noapte. Important: parcarea este privată și se adresează în exclusivitate clienților mall-ului.

# KidsLand: Un week-end cu dinozauri și karaoke

**Vineri, 23 noiembrie** - „Animale preistorice, animale ocrotite“ - copiii și părinții sînt invitați la o lecție educativă despre animale.

Este invitat un specialist de la Muzeul de Științe Naturale care va povesti copiilor despre animalele care au trăit în vechime și de ce au dispărut ele, precum și despre speciile pe cale de dispariție și ocrotite de lege la noi în țară. După acestă lecție, copiii vor urmări un film de desene animate.

**Sîmbătă, 24 noiembrie** - Karaoke la KidsLand - copiii vor cînta și se vor distra împreună cu profesorul Teodor Munteanu.

**Duminică, 25 noiembrie** - „Mini Star la Mall“ - un concurs de muzică la care este invitată în această săptămînă Mirela Boureanu - vedeta de la „Ploaia de stele“.

În acestă duminică organizatorii îi invită pe copiii talentați care știu să cînte (vocal sau la un instrument) să vină la o preselecție pentru formarea unui grup de copiii ce vor susține spectacole de cîntece, poezii și colinde cu ocazia evenimentelor organizate de KidsLand în perioada sărbătorilor de iarnă.

# Mihai Holicov și un spaniol vor să cumpere fostul IAS Bucium

**■ cei doi au făcut o ofertă comună ■ Joachim Saun vrea să investească și la Aeroportul ieșean, după ce a vrut să cumpere Bankcoop-ul ■ Mihai Holicov are afaceri în domeniul panificației ■ în cursa pentru „Agroindustriala Bucium" au mai intrat PAS-ul societății și o firmă din Baia Mare ■ selecția ofertelor se va face săptămîna viitoare ■**

**Continuare din pagina 1A**

Conform legii, PAS-ul fostelor IAS-uri beneficiază de unele avantaje în procesul de privatizare. Cele mai importante sînt posibilitatea de a oferi un preț cu pînă la 40% mai mic decît cel mai mare preț și de a plăti pachetul de acțiuni în rate, cu o dobîndă de 30% pe an. ***Eugen Sandu,*** directorul „Agroindustriala Bucium", cel care a fost la București pentru a depune oferta, a refuzat să dezvăluie amănunte în legătură cu acest subiect.

Celălalt competitor din Iași este firma „Holimark" SRL. ***Mihai Holicov,*** administratorul acesteia, care deține și cetățenia spaniolă, se ocupă cu afaceri în domeniul panificației. ***„M-am înscris în competiție în asociere cu un cetățean spaniol, Joachim Saun. El a vrut cu ceva timp în urmă să cumpere Bankcoop-ul. Mai dorește să investească într-un hotel în zona Aeroportului. În ceea ce privește combinatul de la Bucium, investițiile vor fi orientate în primul rînd spre retehnologizarea acestuia"***, ne-a spus Holicov.

***Nicolae Ivanciu,*** vicepreședintele Consiliului Județean, ne-a declarat că ***„am discutat cu Joachim Saun despre intenția acestuia de a cumpăra fostul IAS Bucium. După ce a cumpărat caietul de sarcini, m-a sunat și mi-a spus că are încredere în șansele sale de a deveni proprietar. Pot să spun că este un investitor serios și că prezintă bonitate financiară".***

În ceea ce privește firma din Baia Mare, surse care au dorit să-și păstreze anonimatul ne-au spus că aceasta ***„prestează servicii pentru RENEL".***

ADS-ul a scos la vînzare întregul pachet de 99,9% din acțiuni pe care îl deține la „Agroindustriala Bucium". Valoarea nominală a unei acțiuni este de 25.000 lei, în timp ce prețul de

ofertă este de 97.760 lei/acțiune. Valoarea pachetului scos la licitație este de 77,4 miliarde de lei. Datoriile totale ale firmei ajung la 122 miliarde de lei. „Agroindustriala Bucium" produce anual în jur 450 de vagoane de vin, fiecare cu o capacitate de 16.000 de litri, ceea ce înseamnă 7.200 de tone de vin. Pe cele 700 de hectare plantate cu vie, predomină soiuri de fetească albă, aligote, fetească regală și muscat otonel.

## PE SCURT

### Alcatel România a avut cel mai bun an

Compania Alcatel România va încheia anul 2001 cu o cifră de afaceri de 130 milioane de dolari, cu 40% mai mult decît a estimat la începutul anului, a declarat, ieri, ***Dan Bedros,*** directorul general al companiei. ***„Anul 2001 este cel mai bun an al companiei de la înființare. Peste 60% din cifra de afaceri am realizat-o prin contractele derulate pe piața externă, în special pe piața telefoniei mobile din Balcani"***, a adăugat Bedros. Ponderea încasărilor externe în cifra de afaceri se va menține și în anul 2002, compania urmînd să deruleze două contracte importante în Ungaria și Kosovo. De asemenea, Alcatel România poartă negocieri pentru încheierea unor contracte cu operatori din Macedonia, Solvenia și Iugoslavia.

### IMM-urile vor lua credite mai ieftine

Guvernul a aprobat înființarea Fondului Național de Garantare a Creditelor pentru Întreprinderile Mici și Mijlocii, ca societate comercială pe acțiuni, al cărei obiectiv este de a contribui la îmbunătățirea accesului acestora la credite pentru investiții. La înființare, Fondul va avea ca acționar unic statul român, a cărui participare la capitalul social al societății va fi administrată de Ministerul pentru Întreprinderi Mici și Mijlocii. Obiectul de activitate al Fondului îl reprezintă exclusiv garantarea creditelor și a altor instrumente de finanțare care pot fi obținute de către întreprinderile mici și mijlocii, persoane fizice sau juridice române, de la bănci ori alte instituții financiare. Ministrul pentru Întreprinderi Mici și Mijlocii, ***Silvia Ciornei,*** a declarat, recent, că valoarea Fondului se va situa la 750 de miliarde de lei, eșalonat pînă în anul 2005, și a menționat că acesta va fi constituit prin colaborarea cu o firmă care va asigura consultanța de specialitate. Prin apariția acestui fond, băncile vor putea să ofere credite mai ieftine, mai ales că, pentru anii următori, Guvernul prevede o scădere a ratei inflației, care va ajunge, în 2004, sub 10%.

Pe ultima sută de metri

## Simirad vrea să mai recupereze din banii băgați în vilă

**■ el a cerut, conform normelor legale în vigoare, recuperarea TVA aferentă lucrărilor de construcție ■ numai că, deocamdată, dosarul este incomplet ■ de anul viitor va fi anulată scutirea de TVA la construcția de locuințe ■**

Primarul ***Constantin Simirad*** a solicitat în urmă cu nouă zile la Direcția de Finanțe a județului Iași rambursarea taxei pe valoarea adăugată aferentă construcției vilei de pe dealul Galata. El a fost primul ieșean care dorește să beneficieze de acest drept, deși legea este în vigoare de peste un an de zile. Ieri s-a prezentat și a doua persoană care a solicitat rambursarea TVA pentru locuința pe care și-a construit-o. ***„Întrucît nu avea toate actele necesare prevăzute în Ordinul Ministerului de Finanțe nr. 1026/2000, am solicitat reprezentantului domnului Simirad, cel care a prezentat dosarul, să le aducă. În momentul în care dosarul va fi complet, în cîteva zile banii urmează să fie restituiți"***, ne-a spus ***Dumitru Cîrlan,*** șef serviciu Control persoane fizice. Pentru a beneficia de rambursarea TVA aferentă construcției unei case, este necesară încheierea unui contract cu un antreprenor general. Dacă locuința se construiește în regie proprie, TVA-ul plătit rămîne la stat. ***„Dosarul conține chitanțe și facturi. Doar pe baza acestora nu se poate face rambursarea. Conform celor înscrise în actul normativ, mai trebuie prezentate contractul încheiat***

**Vila ridicată de primar la Galata**

***cu un antreprenor general, situația de lucrări, devizul de lucrări, recepția finală a lucrării și înregistrarea imobilului la Direcția Finanțelor Publice Locale. Dosarul conține un contract încheiat cu un antreprenor, dar este valabil doar pentru parterul clădirii. Mai este o situație de lucrări încheiată pentru rețeaua de gaz. În dosar nu este prezent nici un document referitor la centrala termică instalată"***, a declarat Cîrlan.

În ceea ce privește valoarea TVA-ului pe care ar trebui să-l primească Simirad, Cîrlan a spus că deocamdată nu au fost însumate facturile și chitanțele, iar valoarea finală se va ști în momentul în care vor fi aduse toate documentele. Solicitarea primarului a fost făcută pe ultima sută de metri pentru că, de anul viitor, Executivul a anulat facilitățile privind scutirea de TVA la construcția de locuințe. **(C. PAVEL)**

## Casa de Asigurări a trecut la executarea conturilor bancare

**■ au fost recuperate 92 de miliarde de la firmele ieșene cu datorii**

În numai 45 de zile, între 1 septembrie - 16 octombrie, Casa Județeană a Asigurărilor de Sănătate a reușit să recupereze de la marii datornici 92 miliarde de lei. În lipsa altor posibilități de a-i convinge pe aceștia să-și onoreze obligațiile către acestă instituție, s-a recurs la executarea silită prin blocarea conturilor bancare a rău platnicilor. ***„În această situație, toate sumele care intră în contul unității în executare silită sînt virate automat casei de asigurări. Excepție fac banii pentru plata salariilor angajaților"***, a explicat ***Maria Crăcană,*** director economic al CJAS. Sumele ce trebuie recuperate în cele 1.042 dosare de executare silită deschise de casa de asigurări ajung la 293 miliarde de lei, la care se adaugă 47 miliarde de lei penalități. Deși suma recuperată reprezintă cam un sfert din datorii, sînt șanse slabe ca situația să reintre în normal, pentru că apar alți datornici, pe ansamblu, restanțele rămînînd aproximativ constante sau, în cel mai bun caz, fiind în ușoară scădere. Sînt și unități aflate în blocaj financiar, de la acestea nefiind posibilă încasarea sumelor restante. ***„Numai în acest an au fost deschise 424 de noi dosare, comparativ cu anul 1999 cînd au fost doar 155. Totuși este important că se recuperează niște sume din datoriile din ce în ce mai mari"***, a spus ***Liviu Druguș,*** purtătorul de cuvînt al CJAS.

În ultimul timp s-a constatat o creștere a numărului societăților cu datorii mai mari de un miliard, de la 28 la 34. În total, acestea trebuie să vireze în contul CJAS 153 miliarde de lei fără penalități. **(C. DONOSE)**

Curs calculat de BNR, 22.11.2001

31.415 lei/dolar

14.099 lei/marca

27.576 lei/EURO

## BRD Iași poate fi poarta de intrare a investitorilor francezi

La inițiativa Centrului Cultural Francez, a Camerei de Comerț și Industrie Iași și a BRD Groupe Societe Generale a avut loc ieri simpozionul ***„BRD - punct de plecare pentru investitorii francezi"***. Acesta face parte dintr-un program mai amplu de conferințe prin care organizatorii speră ca ***„Printr-o serie de prezentări ale unor firme franceze de succes, potențiali investitori, să se realizeze o apropiere între Iașul economic și marile companii franceze"***, după cum a declarat în deschidere ***Dana Agape Comșa,*** director adjunct al Camerei de Comerț Iași.

Directorul general adjunct al B.R.D. Groupe Societe Generale - ***Pierre Andre Taulet*** a declarat că se află la Iași pentru că este foarte mulțumit de activitatea sucursalei ieșene și pentru faptul că „Groupe Societe Generale este o agenție de privatizare puternică ce este decisă să se implice activ și în viitor în dezvoltarea activității pe piața financiară românească ***„iar faima Moldovei ca cea mai francofonă regiune din România a constituit un reper important în alegerea Iașului ca prim punct de plecare în derularea acestei inițiative".***

***Dumitru Virtu,*** director general al sucursalei Iași a BRD a subliniat importanța creșterii gradului de profesionalism în activitatea bancară, dar și a unui contact permanent cu clienții printr-un susținut program de promovare a serviciilor oferite. **(Claudia ENEA)**

De rîsul curcilor

## În piață e mai ieftin decît în magazinele economat

Pensionarii pot găsi în piețele ieșene produse cu prețuri mai mici decît în economatele de abia deschise. Prețul unor produse cum ar fi făina, orezul și uleiul este mai ridicat la magazinele sociale nou deschise, decît în piețele din Nicolina și Alexandru cel Bun.

Scopul acestor magazine, gen economat, a fost tocmai acela de a oferi produse la preț de producător, adică cele mai mici de pe piață, persoanelor cu venit redus, cum ar pensionarii. Principalele produse care se pot cumpăra de la economat sînt: făină albă cu 7000 lei kg, orez cu 13500 lei kg, ulei 23700 lei litrul, zahăr cu 11000 lei kg și pîine. Unele pot fi achiziționate cu prețuri mai mici din piețe: făina albă cu 6.300 lei în Nicolina și 6.500 lei kg în Alexandru, ulei ambalat cu 23.500 lei litrul în piața Alexandru, orezul cu 12.500 lei kg în ambele piețe. Întrebat cum explică acest lucru patronul magazinelor economat, ***Dănuț Cacianov,*** ne răspunde astfel: ***„Prețul produselor este stabilit de furnizor, în speță de Alimentara, eu nu intervin asupra lor. Într-adevăr a crescut prețul la orez, deoarece firma importatoare a cerut aproximativ 40 dolari/tonă în plus, din acestă cauză a oscilat și prețul orezului. De mîine încheiem contract cu alt furnizor care ne livrează orezul cu aproximativ 1000 de lei mai ieftin".*** **(D. CONSTANTIN)**

AGENDA BANCARĂ

EUROM BANK
Sucursala Iași, Bdul Copou nr. 5
Tel. 032/277905; Fax 032/277907

La dispoziția dumneavoastră:

* Depozite cu dobînzi atractive * Credite și linii de credite *
* Încasări și plăți în numerar * Emiteri și confirmări de acreditive *
* Emiteri și remiteri de cecuri * Consultanță financiar-bancară și de afaceri * Scontarea efectelor de comerț * Transferuri de fonduri *

Derulați afacerile prin noi și vom cîștiga împreună !

Ridică-te prin noi!

Creditul CAPA
• cu valori între 500 și 10 000 USD;
• termen de rambursare max. 12 luni;
• timp de obținere credit max. 20 zile;
• garanții flexibile

CAPA credite
Str. V. Alecsandri nr. 6, tel/fax: 032 / 214 084, 276 159
Spiritul afacerii de succes

SÎNTEȚI ÎNTR-UN IMPAS FINANCIAR ȘI AVEȚI NEVOIE DE BANI?

COOPERATIVA DE CREDIT BANCA POPULARĂ MOLDOVA - IAȘI
INSTITUȚIE AVIZATĂ DE BANCA NAȚIONALĂ A ROMÂNIEI - PRIN HOTĂRÎREA NR. 12 DIN DATA DE 07.05.2001

ACORDĂ ÎMPRUMUTURI FOARTE AVANTAJOASE PERSOANELOR FIZICE,
CU O DOBÎNDĂ DE NUMAI 28% pe an, ADICĂ:
2,33% pe lună

AVANTAJE:
• Pe întreaga perioadă de rambursare a împrumutului, indiferent de rata inflației sau cursul dolarului, dobînda rămîne neschimbată, respectiv 28% pe an.
• Împrumutul se garantează cu giranți - nu se solicită garanții materiale.
• Nu se impun condiții - fiecare persoană poate utiliza după dorință și nevoi împrumutul acordat.

Relații suplimentare la sediul băncii - str. I.C. Brătianu nr. 20-22 sau la telefon 218 500

BANCA ROMÂNĂ PENTRU DEZVOLTARE
GROUPE SOCIETE GENERALE
STEJAR UN PROGRAM FINANCIAR PERSONAL

Pentru urmatorii 5 ani - sau 1.825 de zile - aveți planuri sigure pentru familia dumneavoastră! Doi experți financiari - B.R.D. - Groupe Societé Generale și Societatea de Asigurări Commercial Union Asigurări de Viață - vă ajută să le faceți.

Prin noua asigurare de viață "Stejar", beneficiați de avantajele unui produs de economisire și de asigurare, în același timp.

Aveți posibilitatea să vă planificați economiile pe termen mediu sau lung după un program pe care îl puteți modela așa cum vă convine.

Pentru informații suplimentare, vă așteptăm la oricare din unitățile Băncii Române pentru Dezvoltare - Groupe Societé Generale.

Cu siguranță viața e frumoasă!

Monitorul vă oferă
indaco Computers & Networking Software Developer
Lege Start
SERVICIU GRATUIT
de acces online la cea mai mare bază de date legislative din România
www.indaco.ro
Parola de azi: D8M6615N

Frutti Fresh IZVORUL MINUNILOR American COLA
Băuturi răcoritoare carbogazoase în butelii de plastic de 0,25; 0,5; 1; 1,5 ; 2 și 2,5 litri

TRANSILVANIA GENERAL IMPORT EXPORT
ANGAJEAZĂ
pentru zona IAȘI
DIRECTOR VÂNZĂRI

Condiții:
• Studii superioare
• Experiență relevantă în distribuția FMCG
• Abilități manageriale și de comunicare
• Disponibilitate pentru lucru în ritm susținut
• Carnet de conducere categoria B

Se oferă:
• Șansa dezvoltării unei cariere prestigioase în cadrul uneia dintre cele mai dinamice și puternice companii private
• Salarii și bonusuri atractive, corelate cu performanța

Trimite-ți în condiții de confidențialitate un C.V., o fotografie și o scrisoare de intenție la sediul firmei din Oradea, str. Teatrului nr. 1-2, Departamentul Resurse Umane.
Informații suplimentare la telefon 059/130.508 int. 4101 sau 4364

EDITORIAL

# Cu cine se bate opoziția de la Iași?

**„Simirad a dovedit că nu este altceva decît un oportunist politic“ - afirmă în cor adversarii lui politici. Poate că-i adevărat, dar cui îi pasă?**

Din multe puncte de vedere, Constantin Simirad este, ca primar, ceea ce a fost ani de zile Ion Iliescu ca președinte. Politician hîrșit, cu un acut simț al oportunității, populist de modă veche, gafeur nonșalant dar capabil să tragă foloase și din greșeli, balerin prin ***„meandrele concretului“***, nesuferit de simandicos și hazna pentru diverse categorii de frustrați, Simirad, ca și Iliescu, apare celor mai mulți dintre cei care-i urmăresc în mod serios activitatea drept o fatalitate a tranziției. Pentru opozanții politici, însă, e un coșmar. Nu știu ce să-i mai facă, nu știu de unde să-l mai apuce, nu știu cînd, cum și cu ce să-l mai atace pentru a-l vedea odată și-odată învins.

Una dintre cele mai clare probe de neputință în a răspunde provocării pe care o reprezintă pentru opozanții săi primarul Simirad a fost intrarea sa în PSD. Dacă pentru ***„diverșii frustrați“*** de care aminteam mai sus mișcarea lui Simirad nu a însemnat decît o nouă ocazie de a-și regla nivelul adrenalinei, reacția opozanților săi politici rămîne de neînțeles. În mare, această reacție s-a rezumat la o singură idee. Simplă, dar, după părerea noastră, proastă. Proastă, din punct de vedere politic, evident. ***„Simirad a dovedit că nu este altceva decît un oportunist politic“***. Aceasta ar fi ideea susținută de către opozanți cu satisfacția unui protagonist de pe Discovery.

La prima vedere, o asemenea reacție pare perfect îndreptățită. Simirad a trecut pînă acum prin două partide, trei alianțe, și acum, prin intrarea în PSD, se poate afirma că a parcurs și întreg spectrul politic. Ce dovadă mai clară de oportunism decît un asemenea traseu politic? Da, numai că asta nu-i totul și mai ales nu cel mai important lucru care se poate spune despre Simirad. Dimpotrivă.

Pentru un politician, și mai puțin pentru chibiți, a fi eficient, pentru că, pînă la urmă, politica se măsoară prin rezultate, nu înseamnă atît să ai dreptate, cît dreptatea ta să mai și conteze pentru ceilalți. Ori, cîți dintre cei cărora li se adresează sau vor să li se adreseze opozanții politici ai lui Simirad nu mai pot de grija oportunismului acestuia? Nici noi nu știm cîți, dar nici nu ne privește. Pentru că, oricîți ar fi, nu aceasta îi face sau i-ar putea face să-și dorească și să și lupte într-un fel sau altul pentru a avea un alt primar. Dacă un oportunist politic nu-și face treaba, nu-l mai votezi nu pentru că-i oportunist, ci pentru că nu-i capabil să și-o facă. Ba chiar s-ar putea să-l suspectezi de prea puțin oportunism.

Sigur, e greu să susții asemenea lucruri fără ca moraliștii de profesie să nu-ți bată obrazul. Cum adică? Da' chiar nu mai contează moralitatea, principiile, consecvența etc.? Ei bine, nu. În politică n-au contat aproape niciodată, și cu atît mai puțin pe la noi. Contează doar dacă aduc rezultate. Dacă nu, nu. Și ne-ntîlnim la seminar, pe banii Uniunii Europene.

Revenind la Simirad, să spunem că, în ce-l privește, acuzația de oportunism e cu atît mai irelevantă politic cu cît, cunoscîndu-l de atîția ani, știu și adversarii săi politici de azi că Simirad a fost la fel de oportunist și atunci cînd le-a fost aliat. Ceea ce nu i-a împiedicat pe unii să-l voteze și atunci, și mai devreme, și mai tîrziu.

Dacă acum contează ceva în confruntarea cu Simirad, acest lucru se numește PSD. Intrarea primarului în PSD n-a fost altceva decît o confirmare a unui fapt vizibil de mai mult timp. Primarul Simirad nu mai are resurse proprii suficiente pentru a-și duce mandatul pînă la capăt. Oportunismul său, se poate spune, e justificat de realitate. În politică, atunci cînd nu mai poți, fie te retragi, fie te faci frate cu dracul. Nu te smiorcăi, cum a făcut-o acu vreo doi ani un fost președinte, dacă nu cumva s-a uitat deja, și s-a retras doar cînd nu mai avea de ales. Simirad ar fi putut alege retragerea. Acest lucru merită judecat. De ce n-a făcut-o sau de ce e mai bine că n-a făcut-o? Dar pentru opozanții săi politici de azi important ar fi trebuit să fie faptul că, indiferent ce a ales să facă, Simirad a făcut-o forțat de propria vulnerabilitate. Iașul înseamnă acum PSD.

**Pavel LUCESCU**

HAZ DE NECAZ

# Lungul drum spre... stația de tramvai!

Bogdan ULMU

Cum n-am avut ocazia să călătoresc prea mult în străinătate (chiar m-au și întrebat doi amici, care cred că au grade mari încă, cum de am văzut așa rar lumea; n-am știut să răspund!), m-am răzbunat cu vîrf și îndesat, văzînd țara. Dacă mă lași oriunde, pe hartă, între granițele naționale, nu mă panichez. Într-o zi, cînd era grevă la SNCFR, am plecat de la București la Cluj cu autostopul (am făcut drumul în tot atîtea ore și m-a costat la fel; numai că a fost mai distractiv! am revăzut, fără să-mi propun, Brașovul, Sighișoara, Cîmpia Turzii... am zile în care mă trezesc, naiba știe cum, în Făurei, ori la Dej, în Crasna sau la Caransebeș, la Cîmpina și Gura Humorului... deși, repet, nici nu mă gîndesc să trec pe-acolo! Dar spiritul de vagabondaj e atît de înrădăcinat în mine încît, cu rușine recunosc, nici nu mă mai deranjează neprevăzutul efemerului meu itinerar!).

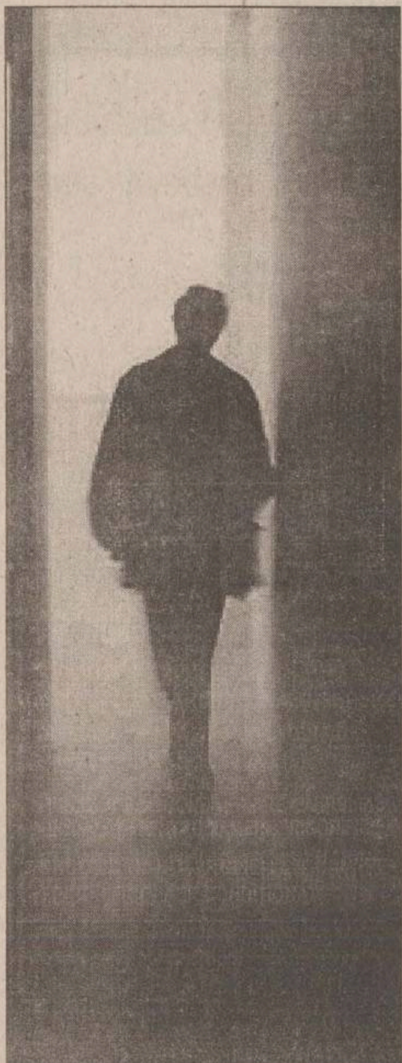

O să rîdeți, dar și de-acasă, din Iași, pînă la tramvai, parcurg un traseu interesant! Cu jaloane solide, banale sau invizibile pentru ceilalți, dar, vai!, vitale pentru nonconformistul de (din) mine!

Ies pe ușa blocului: mă uit înainte, sus. Îl caut cu privirea pe domnul Zeamă. Dacă-l zăresc și mă salută politicos, înseamnă că-mi va merge bine. Cînd nu e la balcon, am un frison imperceptibil, de anxietate... Privesc și-n partea cealaltă, la balconul etajului doi: sper să-l descopăr pe Ghiță, vecinul și colaboratorul meu la cinci spectacole. Rîsul lui mă face să cred că totul e în ordine. Cînd am șansa să mă întîlnesc și cu minunatul meu vecin Cristi Muraru, e și mai bine - fiindcă discutăm și lucruri serioase, printre multele mele glume care-l binedispun. Cristi M. mă face să cred că am umor și-n zilele în care-s cătrănit - ceea ce mă crește în proprii-mi ochi! (sper că și-n ai lui!...).

Trec mai departe: la colț e un magazin alimentar unde se găsește fernet. Eu îi spun ***Cezar*** (deși, nu știu dacă pe patron îl cheamă așa; dar primul negustor se numea Cezar, de-atunci, firma invizibilă a utilului așezămînt a rămas neschimbată! chiar și fiul meu, Bogdănel, știe care-i ***Cezar***, cînd e trimis de noi la cumpărături!). Imediat după Cezar, la parterul blocului unde a stat fosta mea elevă Vasilica, e alt magazin: ***Olimpia***. Numele lui pare criptic: pe prima proprietară o cheamă așa. De aproape zece ani însă, altcineva gestionează camera. Dar noi toți o știm de ***Olimpia***. Fetele de-aici prezintă, pentru mine, avantajul că-mi dau apa sau berea fără să-mi ceară banii pe sticle... (știu că le voi aduce altă dată).

De la ***Olimpia*** mă opresc abia la ***Grec*** (deci, peste o sută de metri!), urmărind triunghiuri de brînză roquefort; apoi, fac o escală zilnică la chioșcăreasă (o doamnă agreabilă, care știe și ce citesc și-mi pune deoparte, uneori, vreo revistă literară). Iau un loz în plic de la o mică tarabă situată la zece metri distanță. În fine, mă urc în tramvai și merg în centru, ori la teatru, ori în Copou, ori la magazinul la care-mi umplu cartușul imprimantei...

Firile romantice găsesc o anume poeziei în cele mai insignifiante situații; eu mă mîndresc cu micile bucurii și marile certitudini pe care mi le oferă, în conjunctura aceasta atît de tensionată, cutumiara plimbare de la blocul în care locuiesc pînă la stația de tramvai. În fond, unde scrie că numai temele mari pot crea satisfacții superioare?!... ■

PRIM PLAN

# Sfîrșitul intelectualilor?

Alexandru CĂLINESCU

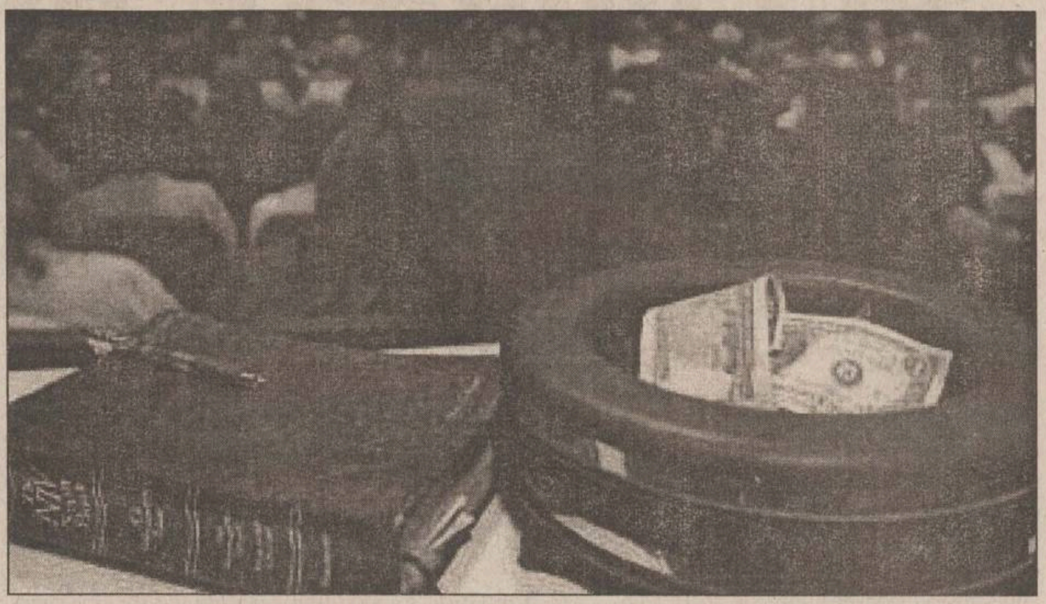

Două importante reviste, ***Esprit*** și ***Le Débat***, au consacrat mai multe numere speciale statutului intelectualului în lumea de azi. Cum e vorba de sute de pagini, nu voi putea face aici decît niște rapide semnalări. ***Esprit*** își intitulează numerele ***Splendori și mizerii ale vieții intelectuale.*** Parafraza după Balzac pare să sugereze o anume similitudine între condiția de intelectual și cea mai veche meserie din lume... În fapt, dacă se admite că accepția modernă a conceptului de intelectual prinde contur odată cu afacerea Dreyfus, opiniile sînt divergente în ce privește perioada ultimelor două decenii: asistăm la „sfîrșitul intelectualilor“ și la proliferarea „animatorilor“ mediatici sau, dimpotrivă, la o re-definire a figurii intelectualului, în direcția unei mai accentuate profesionalizări, a unei competențe limitată la anumite domenii? În ce constă, pe de altă parte, se întreabă Olivier Mongin, munca intelectuală în epoca revoluției numerice? Cum astfel de întrebări nu-și pot afla decît răspunsuri ezitante și provizorii, mai interesante sînt, cred, articolele care fie că refac istoria recentă a unor dezbateri, a unor traiectorii și a unor derive intelectuale, fie că radiografiază zonele în care se produc astăzi confruntările de idei. Pierre Grémion, în „Mai 68 și șocul Gulagului“, arată cum Soljenițîn a reușit ceea ce nu reușiseră nici Budapesta - 1956 nici Praga - 1968: să așeze în paralel cele două totalitarisme ale secolului și „să pună capăt trocului politic care, de la Eliberare încoace, a asigurat funcționarea sistemului politico-intelectual francez“. Jean-Philippe Béju, reamintind modul în care Julia Kristeva făcea, în anii '70, apologia lui Mao și a Revoluției culturale, socotește că o afirmație recentă a autoarei („Interesul nostru pentru China apare, prin distanțarea în timp, ca una din numeroasele fisuri din zidul Berlinului“!) ține de o strategie a re-scrierii istoriei și a ștergerii urmelor. În fine, o discuție între Pierre Hassner, Marc Lazar și Aleksander Smolar schițează un bilanț al societăților postcomuniste din Europa de est și relevă modul în care „intelighenția“ din aceste țări a însoțit evoluția către liberalism și economia de piață.

În ***Le Débat*** (revista care, de două decenii, apare sub conducerea lui Pierre Nora) tonul majorității articolelor e mai curînd pesimist: „La ce mai servesc (încă) intelectualii?“ se întreabă Michel Winock, și tot o întrebare: „Adio intelectualilor“? e titlul contribuției lui Pierre Nora. În secolul nostru, scrie acesta din urmă, curajul și lașitatea, luciditatea și orbirea intelectualilor s-au măsurat în funcție de atitudinea lor față de sistemele și ideologiile totalitare. Postura intelectualului critic, crede Philippe Raynaud, a fost monopolizată astăzi de Pierre Bourdieu, care a știut să se adapteze noului public și să fructifice schemele de gîndire moștenite de la extrema stîngă.

Cele mai neliniștitoare constatări se găsesc însă în articolele care examinează starea actuală a literaturii și a științelor umane. Eroziunea culturii literare este, după Antoine Compagnon, fenomenul cel mai frapant al acestui sfîrșit de mileniu: declin al literaturii, loc periferic acordat în școală literaturii - consecință a unei politici de „democratizare“ a învățămîntului. La o concluzie apropiată ajung Philippe și Genevieve Joutard („Sfîrșitul umanioarelor?“), în timp ce Philippe de Lara apreciază că la originea acestui naufragiu se află proiectul unei „pedagogii fără școală“, al unei modernizări febrile care a lichidat un întreg sistem de valori („Radicalizarea reformei s-a sprijinit pe efasarea simbolică a instituției școlare. (...) Școala a devenit ultimul refugiu al utopiei revoluționare“).Trei sînt, sintetizează Pierre Nora, fenomenele care au provocat punerea sub semnul întrebării a statutului intelectualului: criza științelor umane, reapariția unei ideologii radical-protestatare și emergența imperialismului mediatic. Iar ceea ce asigura specificitatea „intelighenției“, acea combinație - variabilă - între componentele literară, filosofică, savantă și politică trebuie azi reinventată, întrucît ne aflăm într-o situație istorică inedită: democrația fără adversari declarați.

Enunțată, firește, înainte de atentatele din 11 septembrie, această idee trebuie astăzi reformulată. Democrația și valorile occidentale au în continuare adversari, iar unii dintre aceștia sînt dispuși să folosească mijloacele cele mai violente. Pot rămîne, oare, intelectualii deoparte? ■

TEATRUL SUB LUPĂ

# Valul tînăr din „Scrisoarea pierdută“

Ștefan OPREA

Forța oricărui colectiv teatral stă, între altele, în modul cum sînt îmbinate în el și cum sînt puse în valoare diferitele categorii de vîrstă, de talent și de experiență scenică. La Teatrul Național ***„Vasile Alecsandri“***, acest fenomen s-a conturat în ultimii ani foarte pregnant. Un val de tineri absolvenți ai Facultății de teatru din Iași a umplut golurile rămase în urma plecărilor, naturale sau forțate, ale unor componenți ai trupei, ceea ce a făcut ca personalitatea și stilul acesteia să se redimensioneze, să piardă unele trăsături specifice care o particularizau în contextul teatral românesc și să capete altele, în măsură să-i confere o nouă perspectivă. Mai mult ca în oricare dintre spectacolele anterioare, în recenta premieră cu ***O scrisoare pierdută*** de I.L. Caragiale a fost evidentă această îmbinare de vîrste, de talente și de experiențe. Dacă nimeni n-a fost surprins, înainte de seara premierei, de faptul că în distribuție erau anunțați actori de bază ai trupei ca ***Sergiu Tudose, Petrică Ciubotaru, Emil Coșeru, Florin Mircea,*** mulți obișnuiți ai teatrului se arătau cel puțin surprinși de prezența unor tineri în roluri grele, acoperite altădată de mari interpreți. Ne vine greu uneori să acceptăm înlocuirea unor imagini de demult, pe care le-am îndrăgit, care ne-au fascinat, pe care le purtăm în memoria noastră afectivă, cu altele noi, care încă nu știm cum vor fi. Dar e dreptul spectatorului să le păstreze pe cele de demult și să le accepte sau să le respingă pe cele ce i se oferă astăzi, chiar dacă acest drept trebuie suspectat de subiectivitate. Revenind la cazul „O scrisoare pierdută“, să-i amintim pe tinerii din distribuție: ***Călin Chirilă*** (Tipătescu), ***Doru Aftanasiu*** (Farfuridi), ***Constantin Pușcașu*** (Agamiță Dandanache) și ***Daniel Busuioc*** (Ghiță Pristanda). Înainte de a lupta cu rolul, cu personajul spre a-i descoperi identitatea, fiecare a avut de luptat, conștient sau nu, cu vechile imagini încetățenite în tradiția scenei și în memoria publicului: Călin Chirilă - cu Tipătescu al lui Ion Schimbinschi și al lui Costel Popa; Doru Aftanasiu - cu un Farfuridi aproape legendar impus cîndva de Miluță Gheorghiu și cu altul, mai dincoace, al lui Valeriu Burlacu; Constantin Pușcașu - cu un nedepășit Agamiță Dandanache creat de Remus Ionașcu și apoi de Dionisie Vitcu; în sfîrșit, Daniel Busuioc - cu polițaiul Ghiță Pristanda întruchipat de Constantin Cadeschi și, apoi, de Virgiliu Costin. Ceea ce trebuie remarcat imediat e faptul că nici unul dintre noii interpreți nu a părut a avea complexe - poate și datorită faptului că ei nu au văzut interpretările anterioare (din simplul motiv că s-a așezat prea mult timp peste ele), ceea ce le-a permis să-și abordeze personajele fără complexul comparației. Nu vom face nici noi comparații și nu vom fi nostalgici, dimpotrivă, vom sublinia cu bucurie reușitele celor de acum, socotindu-le, în sinea noastră, un omagiu adus celor care au fost și o continuitate a stării de talent pe scena ieșeană. Așadar: ***Călin Chirilă (foto sus)*** e un Tipătescu foarte prezentabil înainte de toate, chiar agreabil, preocupat mai ales de dragostea lui pentru Zoe, dragoste care, deși întemeiată pe un compromis moral, pare sinceră de vreme ce prefectul e gata să-și părăsească postul pentru a fugi în lume cu femeia iubită. Actorul are distincție scenică, logică în mișcare și în relații, siguranță în rostire și gestică și mai ales exactă înțelegere a condiției personajului: stăpînire de sine în treburile politice (cu o singură izbucnire - în scena confruntării cu Cațavencu) și disimulare rece în relația cu Trahanache, pe care îl încornorează „de opt ani“. Actorul își consolidează de la un spectacol la altul statutul de june-prim al trupei. Și evoluția lui ***Doru Aftanasiu*** are din ce în ce mai multă consistență, disponibilitățile lui pentru comedie cîștigă în originalitate, se particularizează constant, devin certitudini. Farfuridi al său e caragialean sută la sută; e poate cel mai reprezentativ tip al imbecilismului politic (vorba lui Eugen Ionescu), al politicianului găunos, limitat, dar cu ambît, al rutinizatului în cutume stupide. Actorul are nerv, vervă comică, ritm verbal și gestic. Aici însă încarcă prea mult; în scena discursului mai ales e un exces de gesticulări care limitează penetranța verbului și a umorului conținut. De sarcina ce-i revenea lui ***Constantin Pușcașu*** ne-am temut cel mai mult: actorul, tînăr și frumos, trebuia să facă o compoziție, să întruchipeze adică un bătrîn decrepit, un Agamiță Dandanache năucit de drumul lung cu birja, uituc și escroc politic mai parșiv decît toți. Actorul și regizorul Virgil Tănase au avut curajul să nu recurgă la un machiaj specific sau la un comportament scenic tipic, rutinizat, ci să încerce a surprinde ramolismentul, șiretenia și celelalte trăsături ale personajului doar prin puterea de caracterizare a actorului. Și acesta reușește. Agamiță e credibil. În rolul lui Pristanda, ***Daniel Busuioc*** schițează cu destul umor tipul polițaiului zelos, pe cît de slugarnic, pe atît de șiret și corupt. Să remarcăm, în final, contribuția studenților Facultății de teatru (Irina Grăjdeanu, Otilia Huzum, Remus Alupei, Lucian-Gabriel Comănescu, Adrian Buliga, Valentin-Petru Popa, Eduard-Andrei Sandu) care asigură figurația, obișnuindu-se cu scena pe care vor evolua mîine-poimîine. ■

RUNDA DE ȘOC

# Pe ei, pe mama lor!

Nicolae GRECU

Mulți români au tremurat de indignare atunci cînd presa a îndrăznit să critice prestația pe banca tehnică a lui Gică Hagi pe parcursul celor două meciuri de baraj cu Slovenia, care ne-au costat o calificare cu care ne obișnuiserăm ca țiganul cu scînteia. Dar, ce să-i facem, trebuie să acceptăm și ideea că acest carusel al performanțelor nu este un sistem inerțial și că, dacă nu dai din coate, nu merge nimic de la sine. Pe lîngă tînjeala după chipuri cioplite, caracteristică neamului nostru, de la Decebal și Traian, via marii voievozi și Nicolae Ceaușescu, pînă la marele Gică, răzbate din aceste proteste virulente și incapacitatea de a separa laturile personale ale lui Hagi: marele jucător care a fost și care, pentru ceea ce a făcut pentru fotbalul românesc, merită - fără ironie - mai multe statui, nu una singură; omul repezit și cam din topor, în stare să jignească o femeie-ziaristă care a îndrăznit să pună o întrebare cît se poate de normală în timpul unei conferințe de presă; în fine, antrenorul de calitate, pînă acum, îndoielnică.

Ziariștii care au îndrăznit să critice erorile tactice ale lui Hagi (inclusiv subsemnatul!) au comis ei înșiși o eroare, deoarece eșecul naționalei sub regeasca sa conducere nu este o problemă de tactică, ci de sistem de gîndire.

În scurta sa carieră de antrenor național, de pînă acum, Hagi a avut norocul (sau ghinionul) să întîlnească numai adversari mai slab cotați ca românii. Si în fața unor adversari slabi, singurul lucru ce i-a trecut prin minte este acel slogan al tribunelor din toată România: „Pe ei, pe mama lor!“ Să recapitulăm.

Primul meci, amicalul cu Slovenia, de la Ljubljana, a fost pregătit de Hagi, chiar dacă, din motive obiective, selecționerul a lipsit de pe banca tehnică. Am întîlnit un adversar modest, pe care ar fi trebuit să-l ciomăgim bine, dar a intrat după pauză singura vedetă a fotbalului sloven, Zahovic, care ne-a egalat cu o pasă de gol și un șut din lovitură liberă. Concluzia: fără Zahovic, sînt morți! Apoi, a venit meciul de la Budapesta, jucat tot sub imperativul „pe ei, pe mama lor“. Dincolo de valoarea istorică a succesului, rămîne în memorie doar cauza: inferioritatea zdrobitoare a adversarului. Într-un meci fără prea mare miză, însă, georgienii ar fi putut reprezenta un avertisment. Am egalat anevoios în ultimele minute, dar selecționerul s-a încălzit cu paleative: au lipsit cîțiva titulari, la baraj va fi și Contra, va fi și Chivu, va fi toată lumea bună. Si unde mai pui că Zahovic s-a accidentat și, fără Zahovic, slovenii sînt morți? Îi batem la Ljubljana și ne calificăm încă înaintea returului.

La Ljubljana, însă, ghinionul naibii! Am fost, într-adevăr, pe ei, dar au avut baftă, iar arbitrul Nielsen ne-a furat de nu ne-am văzut... E drept, vicleanul Katanec l-a surprins pe Hagi cu niște mutări, în timp ce noi nu gîndeam altceva decît „pe ei, pe mama lor!“. Dar ce contează, nu poți avea baftă la infinit, vine meciul de la București, avem nevoie de 1-0, pe ei, pe mama lor, ura și la avionul pentru Tokyo.

Dar ploaia a fost aliatul slovenilor, Katanec iar a venit cu mutările lui blestemate și uite cum se făcu că la mondiale vor merge alde Karic și Rudonja, nu ai noștri ca brazii!De aceea nu putem vorbi despre tactica lui Hagi, pentru că așa ceva nu fuse. În afară de binecunoscutul „pe ei, pe mama lor“! Dacă ne-ar fi picat Germania la baraj, Hagi ar fi fost nevoit să încropească o strategie, conștient de forța adversarului. Si atunci am fi văzut cu toții ce tare (sau ce slab) antrenor este.

Dar nici acum timpul nu-i pierdut, din moment ce FRF l-a reconfirmat mai departe ca antrenor. Înaintea toamnei viitoare, cînd vor reîncepe confruntările oficiale, Hagi are ocazia să contrazică toți cîrcotașii din România. Prima ocazie, meciul cu Franța din februarie, în care sloganul „pe ei, pe mama lor“ nu este suficient. Poate că se va sfătui cu nea Mircea, nea Imi, nea Puiu, nea Cornel, poate ne va da dovada calităților sale de antrenor, nimic nu-i exclus. Pînă acum, însă, românii n-au văzut încă nimic din antrenorul Gheorghe Hagi. ■

PULS

## Decret

Din împuternicirea Institutului de Apărare Strategică în fața Invaziilor (IASI), se decretează stare de maximă urgență, cu cod roșu, la fabrica de hapuri din tîrg, unde un grup de talibacauani conduși din umbră de Al Hre ben Ciuc vor să pună mîna pe fabrică.

Ca urmare, pentru a evita un atac asemănător cu cele de acum două luni și la noi în tîrg, se impune interzicerea zborurilor la înălțimi mai mari de un stat de om cu început de chelie și cioc.

Cetățenii, organizați în hunte civile, au obligația ca, atunci cînd văd parlamentari ieșeni zburînd pe sus, să-i tragă de picioare în jos. Aceasta pentru a le scoate capul din nori.

## Comunicat

A început marea fierbere la filiala ieșeană a Prietenilor Noștri Loiali (PNL), stimați alegători. Mîine vor avea loc alegeri la județ pentru toate fotoliile din schemă, iar sursele noastre spun, la unison, că deputatul Momos nu va primi decît praful de pe tobă, e drept, cu felicitări.

Adică nu tu membru în biroul de conducere, nu tu secretar cu cotizația sau de alt fel, nu tu vice, ce să mai spunem de altceva. Va fi simplu membru de rînd, doborînd astfel un record cel puțin național (unii spun că european): deputat plin, dar fără nici cea mai mică funcție în filială. La record mai mare, coane, la mai mare!

## Anunț

Anunțăm onoratul cetitor că Vulpița de la isejeu a început să tragă toate sforile și curmeiele la îndemînă, ca să prindă peștele cel mare în zonă, și a debutat în forță seria de consultări la oamenii politici, propunîndu-le oarece rocadă cu șefu'. Seria întîlnirilor nu s-a terminat, ba chiar este dublată de o ofensivă puternică a Frontului Zvoneriștilor Naționali (FZN), mizînd măcar pe faptul că Vulpița aruncă bomba, iar elefantului îi cade trompa.

SĂ NU-I LĂSĂM SĂ-ȘI BATĂ JOC DE NOI

# Ce drepturi și ce obligații au controlorii RATC!

**Una dintre nemulțumirile ieșenilor legate de activitatea regiei locale de transport în comun, exprimate adesea chiar în această pagină, vizează comportamentul controlorilor de bilete. Atitudine necivilizată, violență de limbaj, metode „barbare" de legitimare a călătorilor prinși fără bilete, discriminare între călătorii „obișnuiți" și țiganii și cerșetorii din mijloacele de transport - acestea sînt doar cîteva dintre acuzele pe care ieșenii le aduc unora dintre controlorii RATC. Pentru îmbunătățirea relației călător - controlor de bilete, am considerat utilă publicarea celor mai importante prevederi din regulamentul RATC care stabilește atribuțiile de serviciu ale controlorilor. Vă recomandăm ca orice încălcare a acestui regulament să o semnalați șefului Serviciului Controlori din cadrul RATC, Florin Ciofu, între orele 13.00 - 14.00.**

## Atribuțiuni de serviciu pentru controlorii de bilete

*La începerea programului*

■ Controlorul de bilete este obligat să aibă în permanență asupra sa și să folosească următoarele elemente pe care le va supune controlului șefului de schimb:
- ecuson;
- instrumente de scris;
- raport de constatare cu invitație;
- carnet cu procese verbale de contravenție;
- chitanțier pentru aplicarea amenzilor;
- buletin de identitate;
- autorizație de control;
- sîrmă pentru desfundat compostoarele;
- fișe martor pentru verificarea compostoarelor.

## Modul de efectuare a controlului de bilete în mijlocul de transport în comun

■ Controlorul de bilete, la urcarea în mijlocul de transport, cu ecusonul la vedere, va rosti: „Stimați călători, vă rugăm pregătiți legitimațiie de călătorie pentru control".

■ Cu ajutorul fișelor martor, va verifica codul, respectiv cifrul compostoarelor și-l va confrunta cu biletele prezentate de călător. Pe trascele exterioare se verifică mai întîi foaia de gestiune a conducătorului auto, pentru a nu avea bilete vîndute sub seria înscrisă la semicursa respectivă, iar apoi se verifică aplicarea corectă pe biletele de călătorie a ștampilei cu data și numărul semicursei;

■ Abonamentul trebuie să aibă fotografia persoanei care îl prezintă, să fie completat la toate rubricile prevăzute în formular, să fie valabil pe traseul respectiv și în ziua efectuării controlului;

■ Legitimațiile de călătorie ale angajaților proprii precum și ale celor cu contracte de colaborare cu unitatea noastră trebuie să aibă fotografia corespunzătoare persoanei care prezintă și să fie vizată pentru valabilitate (trimestrial, semestrial sau anual);

■ În cazul în care există proba faptică concretă și reală a vinovăției călătorului contravenient, în urma tuturor probelor administrate, cazul va fi tratat izolat, fără extinderea lui publică în mijlocul de transport, arătîndu-se, în mod obiectiv și civilizat, încadrarea faptei în actul normativ de constatare și stabilire a contravenției (HCL nr. 144/ 1997), precum și posibilitatea contravenientului de a achita pe loc taxa de călătorie plătită în mijlocul de transport;

■ Dacă contravenientul achită taxa de călătorie în mijlocul de transport, se va elibera chitanță cu numărul de serie, completat cu data, ora, numărul de marcă controlor, semnătura controlorului și traseul unde a fost eliberată. Aceleași date vor fi completate și pe cotorul chitanței;

■ În cazul în care contravenientul nu poate sau nu dorește să achite pe loc taxa de călătorie, acestuia i se va solicita legitimarea cu buletinul de identitate și numai cînd nu posedă acest act se va solicita legitimarea cu alte acte pe care le deține asupra sa. Pentru legitimarea cu buletinul de identitate se va întocmi pe loc proces-verbal de contravenție, pe care va exista semnătura contravenientului și specificația „am primit un exemplar" și se va înmîna contravenientului buletinul de identitate și un exemplar al procesului-verbal;

■ Dacă respectivul călător nu vrea să semneze, se va scrie la contravenient „refuză să semneze", iar procesul-verbal se va preda șefului de tură;

■ Pentru legitimarea cu alte acte se va întocmi raport de constatare, eliberîndu-se totodată contravenientului și „Invitația" de a se prezenta la compartimentul Controlori în termen de 48 de ore, între orele 7.00 și 14.30;

■ Dacă respectivii călători nu posedă nici un act de identitate, nici nu au cum să achite taxa de călătorie sau nu vor să se legitimeze, atunci se va ajunge la capăt de linie, iar prin impiegatul cap linie se va lua legătura cu dispeceratul central, care va trimite mașina de intervenție însoțită de șeful de tură.

## Interdicții:

■ Este interzisă părăsirea echipei și traseului în timpul programului;

■ Se interzice controlul formal și superficial al legalității legitimațiilor de călătorie, precum și nesancționarea tuturor călătorilor clandestini depistați;

■ Se interzice orice convorbire cu conducătorul mijlocului de transport în timpul mersului și deranjarea acestuia pentru întocmirea buletinului de activitate; datele necesare se extrag din foaia de parcurs;

■ Se interzice controlul concomitent, în același mijloc de transport, de către două echipaje de control diferite;

■ Este interzisă confiscarea obiectelor de orice fel de la călători, cu excepția celor lăsate în custodie pe bază de proces-verbal semnat cu martori;

■ Este interzisă deplasarea mijloacelor de transport în comun în garaj sau depou pentru legitimarea călătorilor; în caz de nevoie, se solicită prin dispeceratul central mașina de intervenție, care va fi însoțită de către șeful de tură;

■ Se interzice confiscarea legitimațiilor de veteran de război, de handicapat, a carnetelor de marinar sau aviator, a actelor eliberate de MAN și MI;

■ Sînt interzise în mijloacele de transport, stațiile de așteptare sau capate de linie orice discuții cu coechipierii sau publicul călător privind organizarea internă a regei, precum și comentarea oricăror hotărîri sau decizii privind desfășurarea activității de transport;

■ Se interzice efectuarea controlului în mijloacele de transport în afara programului de lucru, fără aprobare;

■ Este interzisă cu desăvîrșire orice fel de discuție la adresa călătorului; conversația se va face numai în legătură cu valabilitatea legitimației de călătorie;

■ Este interzisă dezinformarea călătorilor care plătesc taxa de călătorie în mijlocul de transport în legătură cu posibilitatea de a utiliza chitanța ca abonament nenominalizat pentru o zi.

CE NE MAI SPUN CITITORII

## Debranșarea „legală"

■ *Cornelia Ursu - membră a Consiliului cititorilor:* „«Marea debranșare», așa cum se desfășoară, este o execuție. Nu administratorul și salariatul RADET trebuie să facă debranșarea, pentru că, legal, este obligatoriu să se constituie o echipă din care să facă parte: un pompier, pentru a evalua posibilele surse de încălzire pentru preîntîmpinarea eventualelor incendii; un reprezentant Romgaz, pentru a preveni posibilele dezastre în cazul în care în apartamentul respectiv se folosește o instalație pentru gaz improvizată; un asistent social, care să stabilească starea socio-economică a familiei în cauză, în vederea asigurării unei protecții sociale reale; un reprezentant al Poliției, pentru a începe urmărirea penală a adevăraților rău-platnici; un reprezentant al Prefecturii și un reprezentant al administrației publice locale, pentru a se respecta articolul 1, alin. 3, articolul 22, alin. 1, articolul 23, alin. 1 din Constituția României (e vorba de drepturile pe care le avem noi, constituțional).

Toate acestea vor fi aplicabile abia după ce RADET și reprezentanții guvernului și ai administrației publice locale vor răspunde în fața opiniei publice și în fața legii de ce nu au respectat o serie de legi organice, printre care se numără și H.G. nr. 348/ 1993.

Facturile neplătite de cei debranșați sînt ilegale după 1992, deoarece «practica» a dovedit că ele nu corespund consumurilor reale de agent termic pe apartament."

## Cartierul Cantemir, sub teroarea petardelor

■ *Jean Iftimie - corespondent:* „Llt. col. Ioan Bodia, de la Inspectoratul Județean de Poliție, într-unul din numerele trecute ale cotidianului «Monitorul», a făcut apel la ieșeni pentru a face cunoscute zonele în care persoanele certate cu legea folosesc petarde.

De cîteva zile, în cartierul Cantemir, zona Splai Bahlui, șoseaua Națională, indivizi lipsiți de respect față de cetățenii care locuiesc în blocuri și față de trecători terorizează populația cu pocnitori, în special după lăsarea serii.

Toți știm că folosirea petardelor e permisă în ajunul Crăciunului și de Anul Nou, însă mai e o lună și copii fără stăpîn sau chiar adulți au început să deranjeze locuitorii acestui cartier. Așteptăm ca Poliția să se țină de cuvînt".

## Șoseaua din Horpaz așteaptă de mulți ani reparații

■ Ne-a vizitat la redacție ***domnul Mihai Cocea, din Iași, bulevardul N. Iorga nr. 55,*** care a adus o scrisoare semnată de 30 de locuitori ai satului Horpaz, scrisoare în care se semnalează: „Noi, locuitorii satului Horpaz, comuna Miroslava, vă aducem la cunoștință că, în ultimii șase ani, în satul nostru nu s-a făcut nimic pentru repararea drumului, care a ajuns în prezent de necirculat. În anul 1998, am încercat, prin forțe proprii, să rezolvăm provizoriu situația, drept pentru care am contribuit fiecare cu cît am putut și am strîns suma de 3 milioane lei.

Aflînd de aceasta, viceprimarul Mihai Popazu a propus ca acești bani să fie depuși la Primărie (ceea ce am și făcut și pentru care am primit chitanța nr. 1517/ 25 septembrie 1998), urmînd ca dumnealui să se ocupe de repararea drumului. Deși au trecut trei ani, nu știm ce s-a întîmplat cu banii noștri, iar Primăria nu face nimic.

Publicînd aceste rînduri, sperăm că cei în drept vor înțelege că sîntem în continuare interesați de repararea drumului".

PULSUL ORAȘULUI

# Căldura care frige la buzunare

**Algoritmul de calcul care intră în formula de tarifare a încălzirii dovedește că ieșenii plătesc aceleași facturi la întreținere, fie că se sufocă de căldură în apartamente, fie că tremură de frig în fiecare noapte. Chiar dacă în locuințe temperatura aerului nu depășește 15° C sau dacă mercurul din termometru indică 22° C, factura la încălzire este una și aceeași în ambele cazuri. Ieșenii au fost întrebați dacă sînt mulțumiți de serviciile RADET și dacă tarifele practicate se justifică, după părerea lor.**

### Natalia Lupașcu, 62 ani, pensionară

Cînd au fost 20° C afară, RADET-ul ne sufoca în casă. Acum, cînd s-a răcit afară, caloriferele sînt reci. Nu-i mai înțeleg! Iar cît privește apa caldă, abia dacă depășește cu cîteva grade apa de vară. De prețul pe care-l plătim cred că nimeni nu este mulțumit și, în plus, nici nu sînt de acord cu felul în care ei calculează consumurile. Zilele trecute, am auzit că vor lua în calcul numărul de elemenți de la calorifere și nu suprafața încălzită. Poate o fi vreo farsă, nu știu. Aștept factura!

### Iulian Țanțu, 28 ani, doctorand

Atîta vreme cît beneficiezi de un serviciu, nu văd de ce să nu-l plătești. Că nu sînt calculate corect consumurile, asta e altceva. Însă toți ne-am învățat să consumăm, dar fără să plătim. Pînă cînd vom aștepta ca altcineva, în special statul, să ne plătească nouă datoriile? A trecut de mult vremea subvenționării totale la toate serviciile de care vrem să ne folosim.

### Traian Necșulescu, pensionar

Nu sînt mulțumit! Am cunoștințe care stau în CUG și li s-a tăiat căldura pentru că unii plătesc, iar alții nu. Cum pot să taie căldura oamenilor care și-au achitat datoriile? Să găsească o soluție pentru rău-platnici, să le oprească din pensii, șomaj sau din ce venit au. Ați scris bine în ziar că ne fură RADET-ul!.

### Dorin Petrariu, 49 ani, operator chimist

Cum să-mi convină condițiile în care trăiesc, cînd azi îmi dau căldură, mîine nu. Sîntem 4 în familie și deja mă gîndesc cu groază la cît trebuie să plătesc la întreținere.

### Ioan Tonegaru, 50 ani, inginer

Formula de calcul pentru o temperatură optimă în apartamente este o boală mai veche a furnizorului de căldură, care știe că este o neregulă, dar o acceptă pentru că îi convine: diferența de temperatură din formula de calcul este aceeași și dacă, de exemplu, intrarea în punctul termic este 60° C și ieșirea 40° C, și dacă intrarea este 30° C și ieșirea numai 10° C. Corect ar fi ca regia să monteze gigacalorimetre la toți consumatorii.

### Valeriu Ialic, 65 ani, pensionar

Nu sînt mulțumit! Stau în apartament numai cu soția, amîndoi sîntem pensionari și sîntem cu plata la zi. Cu toate acestea, pentru că sînt datorii mari, stăm pe muchie de cuțit că mîine-poimîine ne vor opri și nouă căldura. Indiferent de cît de mulți sau puțini bani am, trebuie să plătesc, dacă așa a caculat regia respectivă, atîta dau. Nu-i dau, mor de frig în casă!

### George Anton, 34 ani, inspector

Este foarte scumpă gigacaloria. La Iași se plătește cel mai mult pentru o gigacalorie. Eu nu mă aștept la sume atît de mari cît scriu ziarele. În fiecare an au fost anunțate prețuri mai mari. Sper totuși să nu fie chiar atît de umflate.

### Ecaterina Borșan, 49 ani, economist

Mă simt mulțumită, pentru că am 20-22° C în casă, însă nu am văzut nici o factură cu încălzirea.

A consemnat
Lucia CRAINICU

Consiliul director:
Alexandru LĂZESCU - președinte
Cezar CALUSCHI
Dan RADU
Gabriel RUSU
Toni HRIȚAC

Director economic:
Antoneta Filip
Director vînzări publicitate:
Oana Asaftei
Director de marketing:
Cătălin Iftimie
Director difuzare-productie:
Mihai Sîrbu

Director General: Dan RADU
Director Executiv: Gabriel RUSU

COLEGIUL EDITORIAL Monitorul

Redactor șef: Toni HRIȚAC
Redactor șef adjunct: Sorin SIMON
Redactor șef adjunct: Gabriel GACHI
Editor coordonator: Florin NICULA
Secretar general de redacție:
Ivona BURDUJA

ȘEFI DEPARTAMENTE: ■ Subredacția București: Sorin Moisă ■ Eveniment național: Claudiu Raus (int. 109) ■ Speciale: Nicolae Manoliu (int. 105) ■ Sănătate: Mihaela Cănănău (int. 105) ■ Administrație: Gabriel Gachi (int. 105) ■ Învățămînt: Emilia Chiscop (int. 105) ■ Economic: Florin Nicula (int. 117) ■ Sport: Nicolae Grecu (int. 107) ■ Redactor de serviciu: Rodica Bârzu, Aurel Oancea (int. 124) ■ Telefonul cititorului: 271.271 ■ Fotoreporteri: Constantin Plop, Silvian Stănișor ■ Grafică: Cătălin Zaharia ■

Consiliul cititorilor: Cristina Aluculesei, Neculai Bortă, Irina Mihaela Dorin, Irina Dașchievici, Dumitru Dumitrache, Cătălina Farcaș, Neculai Hurmuzache, Rodica Iacob, Petru Oarză, Mihai Părhăuțanu, Costică Popa, Florin Pricop, Georgeta Plugariu, Gheorghe Păduraru, Lucia Preotescu, Mihaela Poiană, Ioan Romașcu, Cornelia Ursu

Sesizări și reclamații în legătură cu abonamentele : telefon 032-216.112, între orele 8,00–16,00.

Tipar offset: MULTIPRINT, Iași str. Sf. Lazăr nr. 49, tel. 032/230060

REDACȚIA ȘI ADMINISTRAȚIA: Iași, str. Smîrdan nr. 5 ■ Tel. 271333 (centrala); 271271 (redactor de serviciu) ■ Fax 270415 ■ Publicitate tel.: 252294, fax 276725 ■

Abonamentele se pot face la orice Oficiu Poștal din țară. Distribuitor: S.C. Media Distribution S.R.L.

Publicațiile Monitorul - Curentul sînt mărci înregistrate ale SC Dramiral Group SA București

Începe o carieră alături de noi!

Acum este momentul să faci o schimbare!
ALEGE DOMENIUL FINANCIAR alături de COMMERCIAL UNION!

O echipă de valoare, tradiţia şi experienţa celei mai vechi companii de asigurări din lume, ocazia de a ajuta oamenii să îşi planifice viitorul financiar, toate acestea au un singur nume: COMMERCIAL UNION!

Construieşte-ţi cariera împreună cu noi şi vei putea câştiga pe măsura eforturilor tale!

COMMERCIAL UNION face parte din grupul CGNU, cea mai mare companie de asigurări din Marea Britanie şi unul dintre liderii mondiali ai pieţelor financiare. COMMERCIAL UNION este compania cu o istorie de peste trei secole având o experienţă considerabilă în gestionarea investiţiilor. În prezent, CGNU administrează active în valoare de peste 350 miliarde USD şi este reprezentată de peste 70.000 de profesionişti care sunt alături de un număr de 15 milioane de clienţi în întreaga lume.

În România, COMMERCIAL UNION s-a lansat oficial în octombrie 2000 şi a dezvoltat deja o reţea de peste 25 de puncte de distribuţie în toată ţara. Acest proces de extindere a operaţiunilor companiei continuă, astfel încât reprezentanţii noştri sa fie alături de clienţi oriunde s-ar afla ei

Ştii să comunici?
Eşti un bun organizator?
Îţi place să lucrezi cu oamenii?
Poţi deveni un lider pentru echipa ta?

Alături de COMMERCIAL UNION ai şansa:
- Să-ţi construieşti propria afacere.
- Să lucrezi cu o echipă de profesionişti, beneficiind permanent de pregătire de specialitate.
- Să-ţi dezvolţi cariera în domeniul financiar, câştigând pe măsura eforturilor tale.

Vrei să te alături echipei COMMERCIAL UNION?

Trimite CV-ul tău la numărul de fax: 032-224.336 sau la următoarea adresă: Iaşi, Şos. Nicolina 10, et. 4 până la 30 noiembrie 2001.

Fii binevenit în marea familie COMMERCIAL UNION!

CU tine pentru tine
COMMERCIAL UNION
Asigurări de Viață
Membru al grupului CGNU
www.cuav.ro

S.C. Hyperion S.A. Iasi
PRODUCĂTOR DE UNGUENTE
Telefon: 233.644

Poți cîștiga un CALCULATOR PENTIUM !!!
Păstrează talonul și depune-l în perioada 1-31 decembrie la urnele amplasate în magazinele PROTON
NUME ............ PRENUME ............
Serie SIM ............
Data ............ Nr. telefon ............
Detalii în Agenda Telecomunicații

VITACOM Electronics
Cel mai mare importator și distribuitor de
- Componente electronice active și pasive
- Transformatoare de linii
- Telecomenzi AV - TV
- Conectică pentru calculatoare
- Subansamble audio-video
- Cabluri și prize telefonice
- Truse de scule
- Aparate de măsură și control
- Cositor, accesorii de cositorit

Importator exclusiv al produselor
KÖNIG ELECTRONIC
Cluj-Napoca, Str. Gh. Bilascu nr. 75
Tel.: 064-438401*, Fax: 064-438403
E-mail: office@vitacom.ro
www.vitacom.ro

Meseriașii adevărați primesc cadou de la SKIL GEANTA PRACTICĂ!

Cumpără cu 10% reducere sculele electrice SKIL. Fii practic și profită de GEANTA PRACTICĂ! În sfârșit o ofertă care te aranjează.

DISTRIBUITOR AUTORIZAT:
Eurotech
IASI, B-DUL MANGERON NR. 15
TEL-FAX 032-231435

Ai tot ce-ți trebuie
SKIL
Grupul Bosch

# Mînia sindicală ia cu asalt Guvernul Năstase

■ în cel mai mare miting de la instalarea guvernului Năstase, zece mii de sindicaliști, veniți din toată țara, au mărșăluit pe străzile Bucureștiului ■ CNS Cartel Alfa exclude semnarea unui nou acord cu Guvernul pe anul viitor ■ prefectul Capitalei a încercat să interzică manifestațiile pe motiv că se pot „infiltra teroriști"■

## CV Tudor, gonit de sindicaliști de la tribună

Senatorul C.V.Tudor, însoțit de un grup de parlamentari PRM, a încercat, ieri, să urce la tribuna amenajată în Piața Revoluției pentru mitingul organizat de Cartel Alfa, ceea ce a provocat protestele organizatorilor. ***„Pleacă de aici. Nu am avem nevoie de tine"***, i-au strigat liderii cartelului Alfa, dezaprobînd tentativa senatorului de a folosi protestul sindicatelor în scopuri politice. ■

Aproximativ zece mii de sindicaliști au participat, ieri, în București, la „Mitingul împotriva sărăciei", cea mai importantă manifestație sindicală de la instalarea guvernului Adrian Năstase. Mitingul, organizat de CNS Cartel Alfa, a adus sindincaliști din majoritatea județelor țării, care strigau lozinici antiguvernamentale, precum „Teroriștii din guvern, mai ceva ca bin Laden", „Hoții" și „Jos Guvernul", dar și „Gigacaloria omoară România". ***„Dacă acest semnal va rămîne fără răspuns, vom bloca drumurile, vom organiza greve generale, chiar dacă vom fi acuzați că sîntem teroriști, așa cum au făcut-o reprezentanții Guvernului din Capitală, pînă vom obține salarii decente și stabilitate economică"***, a declarat liderul sindical ***Bogdan Hossu***. Acesta s-a referit la faptul că prefectul Capitalei a considerat manisfestațiile ilegale, invocînd un articol din legea manifestațiilor publice, după care staționarea în Piața Victoriei este interzisă. Reprezentanții Guvernului în București și-au arătat și temerea fată de ***„infiltrarea unor persoane suspecte în rîndul manifestanților"***, în condițiile în care România a aderat la alianța internațională împotriva terorismului. Petru Dandea, vicepreședinte al Confederației „Cartel Alfa", a apreciat că reprezentanții Prefecturii ***„dau dovadă de infantilism"*** în această problemă, menționînd că ***„acest tertip folosit de autorități nu îi va împiedica pe participanți să manifeste împotriva deciziilor Guvernului, care au sărăcit populația"***.

### Solicitările sindicaliștilor

Bogdan Hossu a afirmat că este exclusă încheierea unui nou acord social, atîta vreme cît vechea pace socială nu a fost dusă la îndeplinire de către partidul de guvernămînt.

Printre revendicările sindicale se află: reducerea fiscalității salariale, raportarea salariilor la euro, acordarea tichetelor de masă, salarizarea decentă a sectoarelor bugetare, locuri de muncă mai sigure, prin relansarea activității întreprinderilor și politici active de creare de noi locuri de muncă. Protestatarii cer ca negocierile salariale să nu mai fie limitate prin intervenția statului, îmbunătățirea legii pensiilor și măsuri eficiente pentru prevenirea și reducerea sărăciei prin scăderea prețurilor alimentelor și a bunurilor de consum.

O altă revendicare este finanțarea învățămîntului cel puțin la nivelul minim stabilit prin lege. **(M. PASCU)**

„Tandrețe prezidențială: Bush mîngîie chelia unui soldat din forțele speciale americane"

# Barter cu oameni

■ cadavrele și prizonierii sînt schimbați în Afganistan ca la bazar ■ un taliban viu face cît trei luptători morți ai Alianței Nordului ■

Alianța Nordului a obținut de la milițiile fundamentaliste cadavrele a 12 luptători predînd 4 combatanți talibani pe care îi luase prizonieri, se arată într-un reportaj publicat în ediția de ieri a cotidianului „The Times".

„Barterul" a avut loc în localitatea Chonga din Afganistan. „Între 50 și 60 de corpuri zăceau de cîteva zile împrăștiate fie prin culturile de orez, fie în șanțurile de irigație", se arată în reportaj. ***„Prima încercare de a recupera cîteva corpuri, făcută de soldații din Alianța Nordului, s-a terminat cu un tir venit din zona deținută de talibani, și a mai făcut o victimă din partea opoziției"***, se arată în articol. Cu o zi în urmă, ***Abdul Malik,*** comandant local al Alianței Nordului, a spus că nu mai poate să suporte și i-a cerut operatorului radio să ia legătura cu omologul său taliban aflat pe dealul de dincolo de vale. «Zayed, Zayed», a strigat operatorul. Peste cîteva secunde, ***Zayed Mohammad,*** comandantul taliban, a pus problema fără ocolișuri: ***«Îți vrei morții, iar eu vreau oamenii mei vii»,*** a spus Zayed. La începutul zilei, Alianța Nordului luase prizonieri vreo 10 talibani în cursul unei lupte scurte, dar sîngeroase, pe străzile statului ***Hamir Habad,*** iar Zayed avea acum ocazia să își recapete oamenii. Tocmeala care a urmat a durat aproape 30 de minute și a fost la nivelul unei tranzactii de bazar. În final, cei doi au convenit rata de schimb: trei cadavre pentru un prizonier viu. De aici a devenit și mai interesant. Talibanii fuseseră bombardați de trei ori de avioane americane B52 și de două F18 Hornet, iar la fiecare 15 minute, un tanc deschidea focul în direcția lor. Zayed mai dorea și o suspendare a bombardamentelor înainte ca schimbul să aibă loc. Comandantul din Alianța Nordului a replicat că nu are controlul asupra bombardamentelor americane.

Zayed a strigat la el: ***«Te văd și văd că lîngă tine stă un străin. Zi-i că trebuie să ia legătura cu pilotul bombardierului și să-i spună să oprească bombardamentul»***. Abdul i-a spus că străinul este un ziarist de la Londra care nu are nici o influență asupra bombardamentelor americane, și se părea că schimbul nu va mai avea loc.

Peste cîteva minute, Zayed i-a spus lui Abdul că poate să își ia cele 12 cadavre și să trimită 4 prizonieri talibani. ■

Proiect de lege

## Prostituatele vor avea legitimații

■ divulgarea numelui clientului de către „prestatoare" va fi infracțiune

De curînd, la Camera Deputaților a fost depus un nou proiect de lege ce are în prim plan legalizarea prostituției, precum și a modului în care frumoasele plaiurilor mioritice își vor „presta" meseria. Conform noului proiect de lege, prostituatele își vor putea desfășura activitatea doar dacă vor îndeplini anumite condiții. Astfel, ele trebuie să obțină o autorizație de la Primărie și de la Poliție și un aviz sanitar de la Ministerul Sănătății și Familiei. Dacă acest proiect de lege va fi aprobat de aleșii neamului, prostituatele vor cotiza ca orice om al muncii, cu toate dările la stat.

De asemenea, „fetițele" trebuie să-și desfășoare activitatea în localuri de prestări servicii. În actualul proiect de lege, bordeurile se vor numi „eros-locuri". Pentru a putea deschide un astfel de local, matroanele trebuie să-și amplaseze afacerea la cel puțin o mie de metri de instituțiile de cultură, biserici, stadioane, instituții de stat sau spitale. În aceste condiții, la Vaslui, bordelurile vor trebui înființate undeva în afara orașului, dat fiind faptul că într-o jumătate de oră ai străbătut, la pas lejer, tot orașul, de la un cap la altul. Prostituata care vrea să-și deschidă un eros-loc trebuie să aibă cel puțin 20 de ani, ea fiind obligată să obțină la poliție și o legitimție profesională. Prestatoarele de servicii din aceste eros-locuri vor trebui să aibă carnet de sănătate, vizat lunar de către medic. Prin lege, prostituatele vor fi obligate să nu divulge identitatea clienților, decît în cazul în care acest lucru este cerut de organele de cercetare penală. Ca în fiecare unitate comercială, prostituatele vor trebui să afișeze la vedere listele de prețuri. Aceste „firme" vor fi controlate de Poliție, iar în caz de nerespectare a legii li se va suspenda autorizația de funcționare pe o perioadă de minim trei luni. Prostituatele nu au voie să facă înregistrări video sau audio „la locul de muncă", în caz contrar, ele pot fi închise între 3 și 7 ani. Divulgarea numelui clienților este considerată tot infracțiune și se pedepsește cu închisoare de la 3 la 7 ani.

Conform noului proiect de lege, prostituția este considerată o meserie liberală. Acest proiect este dezbătut în prezent în comisia pentru sănătate a Camerei Deputaților. **(C.L.)**

## Radu Sîrbu, acuzat de abuz în serviciu

Fostul preșendinte FPS, ***Radu Sîrbu*** a declarat, ieri, după audierea de la sediul Direcției Cercetări Penale a Inspectoratului General al Poliției că, în cazul privatizării societății București Turism, este acuzat de abuz în serviciu contra intereselor persoanelor. ***„Sînt acuzat de abuz în serviciu contra intereselor persoanelor, pentru că suma de bani precizată în contract nu a fost consolidată în dolari"***, a spus Radu Sîrbu, adăugînd că nu i s-au prezentat probe pentru acuzații. Din aceste motiv, Sîrbu consideră că audierea sa este o „manifestare agitată" a Puterii.

Pînă la intrarea în sediul Direcției Cercetări Penale, Radu Sîrbu a fost însoțit de mai mulți lideri PNTCD, printre care ***Constantin Dudu Ionescu, Mircea Mureșan*** și ***Ion Caramitru***. ■

CONNEX Go! Kamarad myX XNET
www.connex.ro

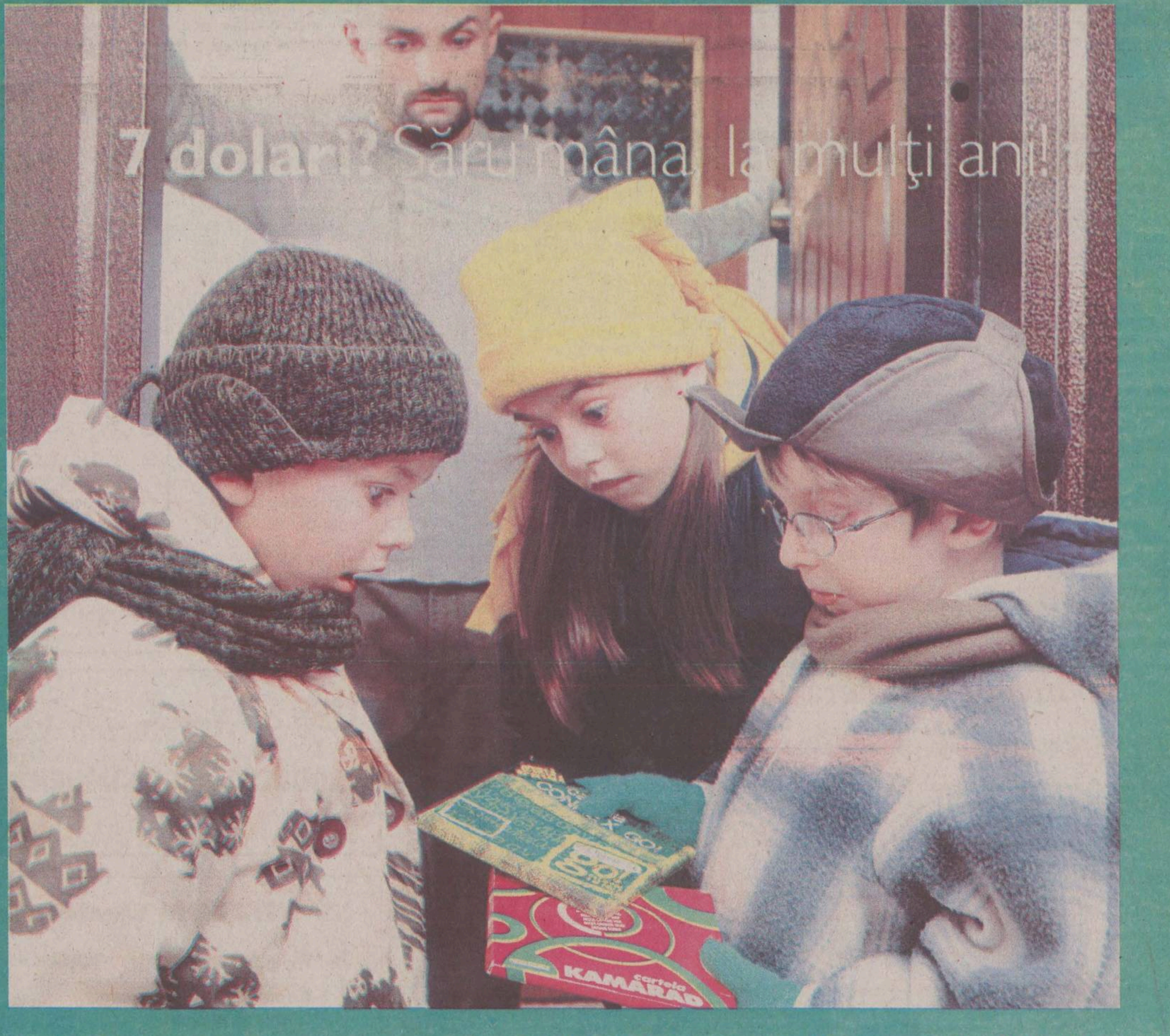


De Sărbători, iar suntem generoşi: preţul cartelelor SIM reîncărcabile Kamarad şi CONNEX Go! rămâne* în continuare 7$**. Dar asta numai până la 31 decembrie 2001! În plus, dacă te activezi până atunci, poţi câştiga*** unul din cele 400 de telefoane Siemens A35 sau una din cele 600 de cartele valorice**** pe care le punem la bătaie.

Ia-ţi, că-i super-ofertă.

* Oferta nu e valabilă şi pentru cartelele SIM reîncărcabile CONNEX Go! de 25$.
** Preţul nu include TVA.
*** Premiile vor fi câştigate printr-o tragere la sorţi organizată în data de 16 ianuarie 2002.
**** Cei care cumpără cartele SIM reîncărcabile Kamarad pot câştiga cartele valorice de 10$, iar cei care cumpără cartele SIM reîncărcabile CONNEX Go! pot câştiga cartele valorice de 12$.
Vizitaţi www.connex.ro pentru regulamentul acestei promoţii.

CONNEX viitorul sună bine

# Fără milă şi îndurare

■ Rapid a fost penalizată cu cinci puncte pentru părăsirea terenului din Braşov, în etapa trecută a Diviziei A ■ conducerea clubului a anunţat că va face recurs ■

**Comisia de Disciplină a Ligii Profesioniste de Fotbal (LPF) a decis, ieri, penalizarea echipei Rapid Bucureşti cu cinci puncte, pierderea la masa verde, cu scorul de 0-3, a partidei cu FC Braşov şi amendarea cu 100 de milioane de lei deoarece jucătorii giuleşteni s-au retras de pe teren la meciul pe care l-au disputat la Braşov. Vicepreşedintele FC Rapid, Constantin Zotta, a fost suspendat de comisia ligii pentru o perioadă de cinci luni şi a fost amendat cu suma de 50 de milioane de lei, iar jucătorii Marius Şumudică şi Adrian Iencsi au primit avertisment şi au fost amendaţi cu 15, respectiv 5 milioane de lei, după incidentele de la Braşov.**

### Paul Cazan: „Ne-au tratat ca pe nişte recidivişti“

Directorul tehnic al FC Rapid Bucureşti, Paul Cazan, a declarat că gruparea feroviară va face apel la deciziile LPF în legătură cu „cazul Braşov“.

*„Ne-au tratat ca pe nişte recidivişti. În regulament era precizată o pedeapsă minimă de două puncte. Echipa Rapid nu este recidivistă pentru a i se da cinci puncte penalizare. Fiind prima abatere, trebuia să ni se dea minimum de pedeapsă, pentru că aşa e corect. Nu să se cîştige un campionat pe nişte decizii eronate. O să facem cu siguranţă apel. Comisia a judecat ca şi cum am fi făcut aşa ceva de zece ori“*, a declarat Cazan.

Paul Cazan a spus că nu regretă gestul făcut la Braşov pentru că a fost un semnal de alarmă. *„Nu a fost nimic împotriva echipei FC Braşov sau a conducerilor federaţiei şi al ligii. A fost un gest de avertizare, că se pierd puncte aiurea, din cauza arbitrajelor. Degeaba ne ascundem după deget, dar tot arbitrii fac jocurile în România la ora actuală“*, a afirmat Cazan. Directorul tehnic al giuleştenilor a declarat că problema retragerii echipei din campionat este una mai complicată, care trebuie să fie luată de Consiliul de Administraţie, pentru că retragerea ar însemna retrogradarea în divizia municipală. *„Nu comentăm. Sînt deciziile luate de această ligă condusă de domnul Dumitru Dragomir“*, a declarat Zotta.

### Sandu Boc regretă că beleaua a căzut tocmai pe capul Rapidului

Preşedintele Comisiei de Disciplină a LPF, Alexandru Boc, a declarat că regretă că a trebuit să ia o astfel de decizie. *„Cu regret spun că astăzi am avut un caz mai special, primul după anul 1990, cînd o echipă şi-a permis să sfideze regulamentul disciplinar şi să părăsească terenul înainte de scurgerea timpului regulamentar. Din păcate, această echipă se numeşte Rapid Bucureşti. Şi regret că, mai ales, timp de trei ani, am apărat şi eu culorile ei. Aceste sancţiuni s-au luat pe baza documentelor făcute de oficialii partidei“*, a spus Boc. Boc a afirmat că principalul finanţator al FC Rapid, George Copos, cel care a luat decizia să se retragă echipa de pe teren, nu poate fi sancţionat întrucît nu deţine nici o funcţie executivă în cadrul grupării giuleştene. *„Comitetul Executiv al FRF are puterea, conform ultimelor decizii, de a-l chema pe domnul Copos, dacă acesta a determinat retragerea echipei de pe teren“*, a spus Boc. Conform documentelor încheiate de oficialii partidei FC Braşov - Rapid, arbitrii şi observatorii, principalul artizan al acestui gest de indisciplină a fost vicepreşedintele clubului giuleştean, Constantin Zotta, iar jucătorul Marius Şumudică, care era pe banca de rezerve, a transmis coechiperilor să părăsească terenul. Viorel Hizo a avut un comportament civilizat şi a încercat să tempereze jucătorii, iar la vestiare a felicitat arbitrii.

*„Cei de la Rapid au afirmat că s-a mai dorit retragerea echipei de pe teren şi la Piteşti, deci a fost ceva premeditat“*, a declarat Boc. Preşedintele Comisiei de Disciplină a spus că s-a dorit să se tragă un semnal de alarmă celor care ar mai dori să facă asemenea gesturi. *„Tragem un semnal de alarmă celor care vor să destabilizeze fotbalul românesc că, dacă încearcă acest lucru prin asemenea gesturi, se înşeală. Noi am vrut să dăm un exemplu cu Rapid“*, a mai declarat Boc. FC Rapid are dreptul de a face apel în termen de cinci zile şi mai are două căi de atac a deciziilor: Consiliul Ligii Profesioniste de Fotbal şi Comitetul de Urgenţă al LPF. Boc a spus că nu se teme de eventualele consecinţe.

La sediul LPF, pe tot parcursul şedinţei, au fost prezenţi cîţiva jandarmi, chemaţi pentru a asigura paza împotriva eventualelor manifestaţii ale suporterilor rapidişti. Nu s-au semnalat nici un fel de incidente. Jucătorii echipei Rapid Bucureşti s-au retras de pe teren în minutul cinci al prelungirilor celei de-a doua reprize a partidei disputate, duminică, în deplasare, cu FC Braşov, la scorul de 1-0 pentru braşoveni, deoarece au considerat că arbitrul Sorin Corpodean nu le-a acordat un penalti, după ce Ionuţ Voicu a căzut în careul braşovean la un contact cu Flavius Moldovan. ■

Gestul elevilor lui Viorel Hizo de a-şi strînge catrafusele după meciul de la Braşov a fost taxat de LPF

| Înainte de sancţiune | | | | | | |
|---|---|---|---|---|---|---|
| 1. Dinamo | 13 | 8 | 4 | 1 | 30-14 | 28 (+10) |
| 2. Rapid | 13 | 8 | 3 | 2 | 22-9 | 27 (+9) |
| 3. Naţional | 13 | 7 | 5 | 1 | 22-9 | 26 (+5) |
| 4. Steaua | 13 | 9 | 1 | 4 | 25-14 | 25 (+4) |
| 5. Bacău | 13 | 6 | 2 | 5 | 18-16 | 20 (-1) |

| După sancţiune | | | | | | |
|---|---|---|---|---|---|---|
| 1. Dinamo | 13 | 8 | 4 | 1 | 30-14 | 28 (+10) |
| 2. Naţional | 13 | 7 | 5 | 1 | 22-9 | 26 (+5) |
| 3. Steaua | 13 | 9 | 1 | 4 | 25-14 | 25 (+4) |
| 4. Rapid | 13 | 8 | 3 | 2 | 22-11 | 22 (+4) |
| 5. Bacău | 13 | 6 | 2 | 5 | 18-16 | 20 (-1) |

## Rapid coboară pe locul IV

Dacă apelul echipei Rapid nu va avea succes, echipa giuleşteană va cădea de pe locul II, pe locul IV în clasamentul primei divizii la fotbal. Pînă la hotărîrea Comisiei de Disciplină a Ligii Profesioniste, echipa giuleşteană se afla pe poziţia secundă, la numai un punct de liderul Dinamo.

În aceste condiţii, Rapid ar acumula numai 22 de puncte şi s-ar situa la şase puncte în urma lui Dinamo, la trei puncte de FC Naţional şi la două puncte de Steaua. Trebuie însă să ne aşteptăm, conform bunelor obiceiuri din fotbalul românesc ca, în urma apelurilor succesive, depunctarea Rapidului să se reducă, poate chiar pînă la zero. ■

# „Săgeată“ n-a nimerit ţinta

■ Contra a cîştigat duelul cu Niculae, deşi a jucat doar cinci minute ■ fostul stelist Răchită a marcat un gol vital pentru Liteks Loveci ■

Cel mai aşteptat meci din prima manşă a turului III al Cupei UEFA, a fost confruntarea de pe „San Siro“, dintre Milan (echipa lui Cosmin Contra) şi Sporting Lisabona, formatia antrenată de Ladislau Bölöni, cu *Marius Niculae* **(foto stînga)** titular. Din păcate pentru noi, Carlo Ancelotti, antrenorul Milanului, l-a preferat pe banda dreaptă pe danezul Helveg în locul lui Contra. Prima repriză, dominată de milanezi, a adus şi golul lui Şevcenko, din pasa pe culoar a lui Albertini. Niculae a avut o mare ocazie la 0-0, trimiţînd cu capul peste poartă. În min. 52, Marius a trimis, dintr-o centrare, un voleu formidabil din careu, de puţin pe lîngă butul lui Abbiati. Apoi „Pippo“ Inzaghi şi-a făcut şi el datoria, şi Milan s-a distanţat la 2-0, într-un meci în care s-a impus fără să se omoare prea tare. Contra a intrat în ultimele cinci minute, pe partea stîngă (!) în locul lui Serginho. Singurul român care a marcat în această rundă a fost fostul stelist Vivi Răchită, un gol extrem de important pentru echipa sa, Liteks Loveci, învinsă cu 2-3 la Atena.

**Rezultate, marcatori:** *Girondins Bordeaux - Roda Kerkrade 1-0 (1-0).* Miranda ('48); *Hapoel Tel-Aviv - Lokomotiv Moscova 2-1 (1-0).* Osterc ('42), Domb ('89) / Izmailov ('57); *Servette Geneva - Hertha Berlin 0-0; FC Copenhaga - Borussia Dortmund 0-1 (0-0).* Herrlich ('90); *PAOK Salonic - PSV Eindhoven 3-2 (2-1).* Iansoumis ('35, '69), Udeze ('38), / de Jong ('19), Bruggink ('81); *AC Parma - IF Bröndby 1-1 (1-0).* Johansen ('1 - penalty) / Nordin ('90 - penalty); *Slovan Liberec - Real Mallorca 3-1 (2-0).* Lucas ('3), Johana ('19), Jun ('50) / Biagini ('60); *FC Bruges - Olympique Lyon 4-1 (1-0).* Englebert ('4), de Heyden ('54), Mendoza ('75), De Brul ('89) / Luyindula ('82); *AEK Atena - Liteks Loveci 3-2 (3-1).* Tsartas ('9 - penalty), Zagorakis ('18), Konstantinidis ('22) / Jankovic ('29), Răchită ('72); *Grasshopper Zürich - Leeds United 1-2 (1-0).* Chapuisat ('17) / Harte ('73), Smith ('79); *Feyenoord Rotterdam - Freiburg 1-0 (0-0).* Ono ('83); *Ipswich Town - Inter Milano 1-0 (0-0).* Armstrong ('81); *AC Milan - Sporting Lisabona 2-0 (1-0).* Sevcenko ('37), Inzaghi ('76); *Fiorentina - OSC Lille 0-1 (0-1).* Bakari ('24); *Glasgow Rangers - Paris St. Germain 0-0; Valencia - Celtic Glasgow 1-0 (0-0).* Vicente ('78). **(GIN)**

# O şansă în plus

■ selecţionata României va fi cap de serie la tragerea la sorţi a preliminariilor Euro 2004

Echipa naţională de fotbal a României va fi cap de serie la tragerea la sorti a grupelor preliminare ale Campionatului European din 2004, din Portugalia. UEFA a dat publicităţii clasamentul coeficienţilor naţionali, în care s-a ţinut cont de rezultatele obţinute de cele 50 de ţări europene în preliminariile de la Euro 2000 şi CM 2002. România ocupă locul şapte în această ierarhie şi va fi una dintre cele zece ţări care vor fi desemnate cap de serie.

Sorţii l-ar putea aduce din nou pe Adrian Ilie faţă în faţă cu jucătorii sloveni

Pentru preliminariile Euro 2004 se vor alcătui zece grupe a cîte cinci formaţii fiecare. Astfel, la tragerea la sorţi, care va avea loc, pe 25 ianuarie 2002, la ora 13.00, în „Europarque Congress Centre“ din Porto, cele 50 de ţări participante vor fi împărţite în cinci urne valorice, după cum urmează:

**Urna I (cea a capilor de serie):** Franţa (campioană europeană en-titre - coeficient 2,100), Suedia (2,667), Spania (2,563), Cehia (2,500), Germania (2,250), Irlanda (2,222), România (2,222), Italia (2,188), Belgia (2,125), Turcia (2,111).

**Urna a II-a:** Rusia, Croaţia, Danemarca, Olanda, Iugoslavia, Polonia, Anglia, Slovenia, Ucraina, Scoţia.

**Urna a III-a:** Austria, Norvegia, Slovacia, Israel, Elveţia, Islanda, Bulgaria, Finlanda, Grecia, Ungaria.

**Urna a IV-a:** Cipru, Bosnia-Herţegovina, Belarus, Ţara Galilor, Estonia, Letonia, Irlanda de Nord, Georgia, Macedonia, Lituania.

**Urna a V-a:** Armenia, Moldova, Albania, I-le Feroe, Azerbaidjan, Liechtenstein, San Marino, Malta, Luxemburg, Andorra. Echipele clasate pe primul loc se vor califica direct la turneul final al Euro 2004, iar cele zece formaţii clasate pe locul doi vor disputa un baraj tur-retur.

La turneul final vor participa 16 echipe - cele zece cîştigătoare de grupe, cele cinci calificate în urma barajului şi Portugalia, ca ţară organizatoare. ■

**Cea mai dificilă grupă posibilă:** România, Olanda, Norvegia, Georgia, Armenia.

**Cea mai uşoară grupă posibilă:** România, Scoţia, Islanda, Irlanda de Nord, Andorra.

OSC
Oameni şi Companii
Consultanţă în Marketing şi Relaţii Publice
Este foarte important să-ţi cunoşti clienţii. Dar este la fel de important ca ei să te cunoască pe tine.

Anunţuri de mică şi mare publicitate în ziarul
România Liberă
Comenzi la tel-fax: 240.710

## PE SCURT

### Victorii în contul baschetbaliștilor juniori

Miercuri s-a disputat o nouă etapă în campionatul juniorilor I de baschet masculin. CSȘ Unirea BC Moldsport Iași a obținut a doua victorie consecutivă, după ce a trecut la Botoșani de echipa CSS din localitate cu scorul de 101-81. Într-o partidă care surprinde prin proporțiile scorului, elevii antrenorului ***Anatolie Lupu*** au dominat copios, cele mai multe puncte fiind reușite de ***Călinescu*** (33, 3X3), ***Dumbravă*** (25, 2X3), ***Moldovanu*** (12) și ***Crețu*** (12). Dacă Politehnica Omega Tehnoton a avut zi de pauză, cea de-a treia echipă ieșeană, BC Junior (antrenor Gabriel Clapon), a obținut primul succes în acest sezon (69-53 cu Rapid București), cu mențiunea că aceștia evoluează în întrecerea juniorilor I deși au vîrsta juniorilor II. Duminică, la sala Liceului de Informatică, este programat un cuplaj interesant, în condițiile în care CSȘ Unirea BC Moldsport va întîlni pe CSȘ Bacău de la ora 10.00, iar Poli Omega-Tehnoton joacă cu CSȘ Botoșani de la ora 11.30. În fine, BC Junior evoluează în deplasare, urmînd să întîlnească echipa CSS Focșani. **(L.M.)**

### Concurență la AJF

Deși alegerile de pe 4 decembrie pentru șefia Asociației Județene de Fotbal păreau să fie liniștite, lucrurile ar putea să ia o întorsătură spectaculoasă. Actualul președinte, ***Constantin "Puiu" Dragomirescu***, are deja un contracandidat puternic, fostul arbitru-asistent de divizia A, ***Sorin Boca***, vicepreședinte al AS Fortus și consilier al președintelui AS Poli Unirea.

În afară de Boca, și alte persoane și-au exprimat intenția de a candida pentru funcția de șef al AJF, asociație zguduită în ultimii ani de numeroase nemulțumiri ale echipelor aflate în subordine. De decis cine va fi președinte vor decide reprezentanții celor 29 de cluburi ce participă la campionatul diviziei D, cluburi care însă trebuie să intre în legalitate prin depunerea unor acte cerute de noua Lege a Sportului. Vă vom ține la curent cu acest subiect incitant din fotbalul județean. **(O.M.)**

### Liță a ratat calificarea

Echipa națională de juniori "under 19" a României a ratat calificarea la Campionatul European din anul 2002, fiind învinsă, la Lierse, cu 0-3 (0-1), de reprezentativa similară a Belgiei. Elevii antrenorului ***Ion Dumitru***, care au terminat pe locul doi, aveau nevoie de un meci egal pentru a încheia grupa pe prima poziție.

# FRF nu este stat în stat

**■ premierul Adrian Năstase i-a cerut ministrului Gingăraș un raport privind activitatea forului condus de Mircea Sandu**

Premierul ***Adrian Năstase*** i-a solicitat, miercuri, ministrului Tineretului și Sportului, ***Georgiu Gingăraș***, un raport referitor la problemele cu care se confruntă sportul românesc și, în special, despre activitatea Federației Române de Fotbal (FRF). Ministrul Tineretului și Sportului a avut, ieri, o întrevedere cu președintele FRF, ***Mircea Sandu***.

Gingăraș a declarat că pînă marți îi va prezenta premierului raportul privind activitatea FRF. Surse din cadrul MTS au precizat că acest raport va reliefa realizările și nerealizările FRF începînd cu anul 1990.

***"În ultimul timp s-a acreditat ideea că federația de fotbal este stat în stat. Ministerul Tineretului și Sportului, ca și alte instituții ale statului, nu doresc să se implice în luarea deciziilor din cadrul FRF, dar fotbalul este un fenomen social de amploare și nu putem fi indiferenți cu ceea ce se întîmplă în acest domeniu. Cred că MTS trebuie să aibă un anumit control asupra acestui fenomen"***, a spus Gingăraș.

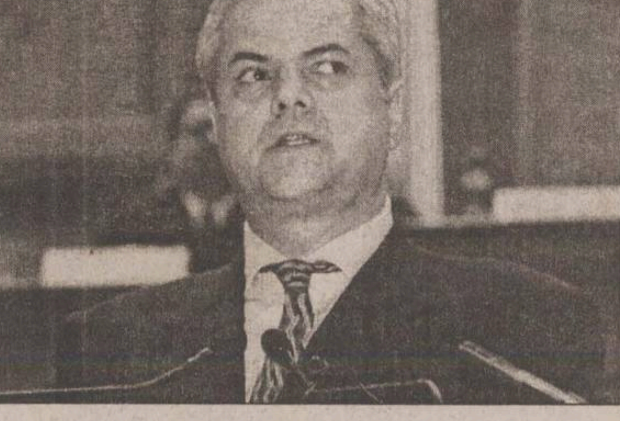

Premierul Adrian Năstase a pus gînd rău camarilei lui Mircea Sandu

Sandu i-a prezentat lui Gingăraș proiectul de statut care va trebui adoptat la Adunarea Generală a FRF din data de 20 decembrie. ***"Nici Mircea Sandu nu este mulțumit de ceea ce se întîmplă în ultima vreme în fotbalul românesc: echipe care își cumpără locul în Divizia Națională, iar altele care părăsesc terenul de joc. Repet, noi nu vrem să ne implicăm în luarea deciziilor, dar nici nu putem rămîne indiferenți"***, a precizat Gingăraș.

Ministrul Tineretului și Sportului i-a propus lui Sandu ca MTS să poată verifica, pe viitor, destinația fondurilor primite de FRF de la forurile internaționale. Întrebat ce părere are despre faptul că membrii Guvernului s-au declarat nemulțumiți de ceea ce se întîmplă în fotbalul românesc, Mircea Sandu a declarat: ***"Este foarte bine că, în sfîrșit, în anul 2001, Guvernul ridică și problema fotbalului românesc".***

Referitor la faptul că MTS dorește să aibă un anumit control asupra FRF, Sandu a spus: ***"Trebuie citite legile"***, lăsînd să se înțeleagă că, în conformitate cu actualele reglementări, MTS nu are dreptul de a verifica activitatea federației de fotbal. ■

# Fetele OK, băieții KO

**■ naționala masculină de baschet a pierdut la o diferență de 38 de puncte în Spania**

Reprezentativa feminină de baschet a României **(foto)** a învins cu 80-65 selecționata Israelului, într-un meci disputat la Sala "Lucian Grigorescu", din București, în cadrul Grupei semifinale A de calificare la Campionatul European din 2003. Cele mai bune marcatoare ale echipei României au fost ***Monica Broșovschi*** (22 puncte, 4X3) și ***Laura Nițulescu*** (21 puncte). Într-o grupă cu patru reprezentative și care va trimite la turneul final primele două clasate, România va juca etapa viitoare în Spania (25 noiembrie) și apoi în Germania (28 noiembrie).

Reprezentativa masculină de baschet a României n-a fost în stare să facă față medaliatei cu bronz la europenele din acest an, Spania, în fața căreia a pierdut cu scorul de 52-90, în prima etapă a turneului semifinal de calificare la CE 2003. Antrenorii ***Mircea Vulc*** și ***Ioan Constantin*** au început partida cu ***Helcioiu, Alexe, Popescu, Stănescu*** și ***Ciosici***, însă debutul a fost net în favoarea gazdelor, care au cîștigat primul sfert cu scorul de 30-10.

Sfertul secund a revenit românilor (scor 19-16) însă diferența a crescut simțitor pînă în final. Cu ***Alfonso Reyes*** și Garbajosa marcatori a cîte 17 puncte, cu gigantul barcelonez Duenas (2.18 m) stăpîn sub panouri, spaniolii au dominat la mai mai toate capitolele, în vreme ce oaspeții au demonstrat lipsă de precizie în aruncări, cu 33% procentaj la aruncări de două puncte și un incredibil 12,5% (o reușită din opt încercări) la aruncările de la distanță.

Dacă ***Bogdan Popescu*** a fost cel mai activ jucător român (12 puncte, 9 recuperări), bine s-au mai descurcat ***Stănescu*** (12p, 7r) și ***Cătălin Burlacu*** (10p, 2r), ex-ieșeanul avînd în cele 21 de minute jucate cel mai bun procentaj la aruncări de două puncte. Revenit după ani buni în națională, ***Ștefan Ciosici*** (jucător la Rimini-singurul român din prima ligă italiană) a dezamăgit, marcînd doar 4 puncte, avînd doar o recuperare și fiind eliminat cu cinci greșeli personale după 20 de minute de joc.

În aceeași notă au mai evoluat Alexe (4p) și Helcioiu (3p), într-o partidă în care tehnicienii oaspeți au rulat tot lotul avut la dispoziție: ***Toader*** (6p), ***Lăpuște*** (2p), ***Dumitrescu*** și ***Szijarto***. Miercuri s-au disputat și celelalte partide din grupa B, încheiate cu următoarele rezultate: Grecia - Belgia 88-49 și Israel - Danemarca 89-78.

Următoarele două partide România le dispută la București, cu Grecia (sîmbătă 24 noiembrie) și cu Belgia (28 noiembrie).

# Primii în vacanță

**■ astăzi, de la ora 14.00, pe stadionul Nena, RATC CFR Moldova - Gloria Zemeș, în Divizia C la fotbal**

Datorită partidei de rugby de mîine, RATC CFR Moldova și-a decalat partida din ultima etapă a diviziei C de fotbal, ieșenii și adversarii lor de astăzi, Gloria Zemeș, fiind primele echipe din eșalonul trei ce vor intra în vacanță. Astăzi, de la ora 14.00, pe stadionul Nena, "transportatorii" (locul 13 cu 14 puncte) au o singură variantă la dispoziție, victoria, pentru ca pasivul de 7 puncte de la "adevăr" să nu fie mărit, acum, la venirea iernatului. Condamnată de mulți după startul dezastruos, formația din județul Bacău ce vizitează astăzi Iașul a reușit o serie de rezultate surprinzătoare care au scos-o deocamdată cu un pas înaintea locurilor retrogradante, Gloria ocupînd actualmente poziția a 14-a cu 13 puncte. "Adevărul" însă (-11) plasează formația din Zemeș pe un loc ce nu aduce conservarea locului în eșalonul trei, așa că fiecare meci este privit de oaspeți ca un bun prilej de dregere a busuiocului.

Valoarea lotului ieșean și avantajul terenului propriu plasează însă ca favoriți în întîlnirea de astăzi pe gazde care au prilejul și de a face uitată severa înfrîngere de la Negrești, din etapa trecută. Celelalte meciuri ale etapei se dispută mîine, de la ora 11.00, după următorul program:

Cimentul Bicaz - Telecom Iași, CFR Pașcani - Bucovina Rădăuți, Poli Unirea Iași - Ceahlăul II, Foresta II Fălticeni - ProMobila Crucea, Aerostar Bacău - Rafinăria Dărmănești,

FC Botoșani Rulmentul Bîrlad, Sportul Municipai Vaslui - Unirea Negrești. **(Ovidiu MINEA)**

## TIMP LIBER

### „Frontiera II" la Baia Publică

Vineri, 23 noiembrie, orele 14.00, la Baia Publică, strada Uzinei nr. 61, va avea loc deschiderea expoziției de artă contemporană „Frontiera II", organizată de asociația „A couple of cherries" (UK), în colaborare cu Asociația Culturală Vector" (Ro), rod al unui șir de evenimente ce s-au desfășurat începînd cu data de 12 noiembrie 2001, incluzînd workshopuri și seminarii cu implicarea artiștilor din mai multe țări ale Europei.

### Festivalul de operă și balet

Vineri, 23 noiembrie, orele 18.30 - „Don Quijote", balet în trei acte de Ludwig Minkus. Conducerea mùzicală Leonard Dumitriu. Din distribuție: Lucian Popa, Ion Moga, Magdalena Rădulescu, Vlad Toader (Opera Națională din București). Regia și coregrafia Gheorghe Stanciu, după M. Petipa și M. Barîșnikov.

### Teatrul Național „Vasile Alecsandri"

**Sala studio „Teofil Vâlcu"**

Joi, 22 noiembrie, orele 18.00 - „Buzunarul cu pîine" de Matei Vișniec

### Teatrul „Luceafărul"

**Vineri, 23 noiembrie, orele 10.00** - „Cenușăreasa"; orele 11.00 - „Motanul încălțat"; orele 16.00 - „Nota zero la purtare"

### Cvartetul Voces

**Vineri, 23 noiembrie,** la Filarmonică, sala „Ion Baciu" - Concert cameral cu Cvartetul „Voces". În program: Mozart - Cvartetul în si bemol major, KV 159; Haydn - Cvartetul în re minor, op 76, nr. 2, „Al Cvintelor"; Schubert - Cvartetul în re minor, „Der Tod und das Mädchen"

### „Amintiri dintr-o vacanță"

Galeriile de artă „Casa Cărții" din Iași găzduiesc pînă la data de 30 noiembrie 2001 expoziția de pictură „Amintiri dintr-o vacanță", autoarea - Maria Luca - fiind la cea de a XII-a expoziție personală.

### „Realul dezarticulat"

În perioada 23-25 noiembrie, la Iași se vor organiza Convenția Națională de Science Fiction și Stiință Prospectivă, ediția a 25-a, și Zilele „In memoriam - Dan Merișca" - ediția a X-a, manifestare organizată de Casa de Cultură Studențească - prin Clubul UNESCO „Quasar" - în colaborare cu DTJS Iași, cu tematica generală „Realul dezarticulat".

### Simpozion „Ioan Petru Culianu"

În amfiteatrul „Titu Maiorescu" (II-8) al Universității Al. I. Cuza va avea loc în zilele 23 - 24 noiembrie 2001 simpozionul științific „Ioan Petru Culianu - interpret al culturii tradiționale și moderne", după următorul program:

Vineri, 23 noiembrie, orele 9.00-13.00, 16.00-19.00; sîmbătă, 24 noiembrie, orele 9.00-13.00.


S.C. COVTEX - FEIZY S.R.L.

**Cisnădie,**
**Str. Cindrelului nr. 43,**
**Tel: 069-561999, Fax: 069-564888**
**București,**
**Șos. Olteniței nr.169,**
**Tel: 01-3322534, Fax: 01-3322292**

**MAGAZIN DE PREZENTARE - București**
Șos. Mihai Bravu 140, Tel: 01-2527792;
P-ța Virtuții 227 (P-ța Crângași) Tel: 01-2238919;
Sibiu - Magazinul Dumbrava

**PRODUCE ȘI COMERCIALIZEAZĂ**
- Covoare și mochete plușate;
- Pături lână;
- Fire lână și tip lână;

**EXECUTĂ OPERAȚII DE:**
- Sortare, spălare, carbonizare lână;
- Vopsire fibre și fire lână și tip lână;
- Mochetare la cererea clientului.

**Căutăm distribuitori în orașul dvs.**


## METEO

Vremea va fi normală termic pentru această dată. Cerul va fi variabil pînă la noros, în prima parte a zilei, apoi se va acoperi treptat și pe arii din ce în ce mai extinse se vor semnala precipitații mixte în județele din nordul regiunii și mai ales sub formă de ploaie în rest. La munte va ninge. Vîntul va sufla slab pînă la moderat, la început din V-SV, apoi din N-V și va prezenta unele intensificări ale vitezei de pînă la 50 km/h. În zona montană înaltă, viteza vîntului va depăși temporar 100 km/h, din sector vestic. Temperatura aerului va înregistra valori maxime cuprinse între 4° și 7° C, iar valorile minime vor oscila între -2° și +2° C. **(C.M.R.M. - Iași)**

## PROGRAMUL CINEMATOGRAFELOR

### Cinematograful „Victoria"

**23-29 noiembrie 2001, orele: 9.00; 11.00; 13.00; 15.00; 17.00; 19.00 - „Plăcintă americană 2"** (SUA, 2001). Comedie, în regia lui J.B. Jones. Cu: Jason Biggs, Chris Klein, Alyson Hannigan, Tara Reid, Mena Suvari. **Tarif - 25.000 lei.** La toate spectacolele de luni, tarif redus - 20.000 lei.

### Cinematograful „Republica"

**23-29 noiembrie 2001, orele: 9.00; 11.00; 13.00; 15.00 - „Shrek"** (SUA, 2001). Basm (desen animat), în regia lui Andrew Adamson și Vicky Jenson. Cu vocile actorilor: Mike Myers, Eddie Murphy, Cameron Diaz. **Tarif - 25.000 lei;** 30.000 lei - lojă, balcon. La toate spectacolele de marți, tarif redus - 20.000 lei.

**23-29 noiembrie, orele 17.00; 19.00,** în ciclul „Succese ale genului S.F." - **„Jurassic Park III"** (SUA, 2001). Thriller S.F., în regia lui Joe Johnston. Cu: Sam Neill, Tea Leoni, Alessandro Nivola. **Tarif - 25.000 lei; 30.000 lei** - lojă, balcon. La toate spectacolele de marți, **tarif redus - 20.000 lei.**

### Casa de Cultură a Studenților - Sala Azur

**23-29 noiembrie, orele 18.00 - „Povestea unui cavaler"** (SUA, 2001). Film de aventuri în regia lui Brian Helgeland. Cu: Heath Ledger, Rufus Sewell, Christopher Cazenove. **Tarif - 12.000 lei.**

**23-29 noiembrie, orele 20.00,** în ciclul „Succese ale genului S.F." - **„Matrix"** (SUA, 1999). Thriller S.F., în regia lui Andy și Larry Wachowski. Cu: Keanu Reeves, Lawrence Fishburne, Carrie Ann-Moss. **Tarif - 12.000 lei.**

**Sîmbătă și duminică, 24-25 noiembrie, orele 16.00 - „Drumeț în calea lupilor"** (România, 1989). Film biografic despre Nicolae Iorga, în regia lui Constantin Vaeni. În rolul principal Valentin Teodosiu. **Tarif - 12.000 lei**

**A doua parte a Galei S.F. prilejuită de Convenția Națională de S.F. și genuri conexe. In memoriam Dan Merișca**

**23 noiembrie, orele 22.30 - „Star Trek. Insurecția"** (SUA, 1998). Regia Jonathan Frakes.

**24 noiembrie, orele 22.30 - „Space Cowboys"** (SUA, 2000). Regia Clint Eastwood.

### Cinematograful „Dacia"

**23-29 noiembrie 2001, orele: 13.00; 15.00** - „Doamna și vagabondul" (SUA, 1995). Desen animat, în regia lui Hamilton Luske, Wilfred Jackson, Clive Geronimi. Tarif - 15.000 lei.

**23-29 noiembrie 2001, orele 17.00 - „Pearl Harbor"** (SUA, 2001). Dramă de război, în regia lui Michael Bay. Cu: Ben Affleck, Josh Hartnett, Kate Beckinsale, Alec Baldwin. **Tarif - 20.000 lei**

**Sîmbătă și duminică, 24-25 noiembrie, orele 11.00 - „Tarzan"** (SUA, 1999). Desen animat. Regia: Kevin Lima, Chris Buck. Film distins cu premiul Oscar 2000 pentru cel mai bun cîntec (Phil Collins). **Tarif - 10.000 lei.**

## TELEFOANE UTILE

**Salvarea:** 961
**Pompieri:** 981; Pașcani: 981; 761774
**Jandarmeria:** 956
**Protecția Civilă:** 982
**Poliția:** 955
**Primăria Iași:** Centrala: 143030; Cabinetul primarului: 211215
**Prefectura Iași:** Centrala: 134070
**Consiliul Județean Iași:** Centrala: 135060; Președinte CJ: 210336; Vicepreședinți: 210338, 210342
**Inspectoratul Județean de Poliție:** 140720, Dispecerat: 146666
**Poliția Municipiului Iași:** 140020, Dispecerat: 146840; 955. Ofițer de serviciu: 146850. Serviciul Circulație: 140070
**Procuratura** - 214165; 215907; 215908
**Centrul Medical MAS** - ambulanță privată: 962; 244962
**Servicii medicale mobile CORPOSAN** (asistență medicală non-stop, de urgență, la domiciliu): 092/ 376370
**PROFAMILIA** - Laborator de analize medicale: 230431
**PROFESMED:** 213226
**MEDIRO** - Servicii medicale: 259111
**ORTOPEDICA** - Asistență medicală în ortopedie și traumatologie: 231335
**MEDISAN:** 177777
**Casa de Asigurări Sociale de Sănătate:** 218630; telefonul asiguraților: 963
**Policlinica nr. 1:** 146324
**Policlinica nr. 2:** 133088
**Policlinica pentru studenți și elevi:** 115606
**Policlinica cu plată:** 117244
**Asociația Română Anti-SIDA, hot-line SIDA:** 210024
**TAXICOM:** 953; 146593
**GO-TAXI:** 944; 279444
**LUX-TAXI:** 217217
**FOR YOU:** 222444
**DELTA:** 222222
**PRIMA:** 260000
**TICO-TAXI:** 272222
**PARMA:** 941; 222888
**CLASIC:** 949; 219589
**PRO:** 211211
**TRANSGYW:** 216666; 218218
**Stații PECO:** Baș Ceaus: 176865; A.Vlaicu: 175872; Bucium: 132891; Crișan: 112182; Păcurari: 164142; Sărărie: 147480
**ACR Informații:** 112345; 130177
**Agenția TAROM:** 115239
**Informații Aeroport:** 174058; 271590
**Agenția CFR:** 147673
**DAFIS:** 175930
**Camera de Comerț:** 117757
**Direcția Generală a Finanțelor Publice Județene Iași:** 213332
**Garda Financiară:** 213332
**Administrația Financiară Locală Iași:** 143030
**Judecătorie, Tribunal, Curtea de Apel:** 260600
**Centrul Militar Județean:** 146370
**Inspectoratul de Protecție Civilă Iași:** 982; 214490; 214470
**Inspectoratul Școlar Județean:** 114912; 114898; 114916
**Inspectoratul de Concurență Județean** (Oficiul Concurenței): 114052
**Inspectoratul de Stat Teritorial pentru Persoane cu Handicap:** 116120
**Inspectoratul în Construcții al Județului Iași:** 257507, 257508
**Inspectoratul Teritorial de Muncă:** 257773; 257100
**Hoteluri:** Moldova: 260240; Traian: 143330; Unirea: 142110; Continental: 211846; Sport: 232800; Orizont: 215037
**Dispecerate:** Distrigaz: 928; 141737. RAJAC: 214271 (centrala: 215410, robot: 219227); Electrica: 929; RADET: 141956
**Deranjamente telefoane:** 921
**Deranjamente rețea gaze:** 928

## AUDIENȚE

### Primărie

***Primar Constantin Simirad:*** marți - orele 8.00-12.00
***Viceprimar Vasile Dumitriu:*** miercuri - orele 8.00 - 12.00
***Viceprimar Vasile Munteanu:*** joi - orele 8.00 - 12.00

### Prefectură

***Prefect Corneliu Rusu Banu:*** marți - orele 9.00 - 14.00
***Subprefect Valentin Soroceanu:*** miercuri - orele 9.00 - 14.00
***Secretar General al Prefecturii Tudor Leonte:*** joi - orele 9.00 - 14.00

### Consiliul Județean Iași

***Președinte Lucian Flaișer:*** marți - orele 10.00 - 14.00
***Vicepreședinte Mihai Popescu:*** joi - orele 9.00 - 14.00
***Vicepreședinte Nicolae Ivanciu:*** vineri - orele 10.00 - 14.00

### Poliția Municipiului

***Comandant:*** luni- orele 14.00 - 15.00
***Adjuncți:*** marți - orele 9.00 -11.00; joi - orele 12.00 - 13.00; vineri - orele 9.00 - 11.00
***Șef Serviciu Evidența Informatizată a Persoanei:*** luni - orele 14.00 - 15.00
***Șef Serviciu Poliția Rutieră:*** luni- orele 12.00 - 14.00, marți, miercuri, joi, vineri - orele 9.00 -11.00 și 15.00 - 16.00
***Șef Serviciu Pașapoarte:*** miercuri - orele 13.00 - 15.00

### Poliția Județeană

***Comandant IPJ:*** luni - orele 12.00 - 14.00
***Adjuncți:*** marți - orele 10.00 - 12.00; joi - orele 12.00 - 14.00; vineri - orele 13.00 - 14.00

### Curtea de Apel

***Președinte:*** luni - orele 10.00 - 12.00
***Vicepreședinte:*** marți- orele 10.00 -12.00

### Procuratură

***Prim-procuror:*** în prima zi de joi a lunii - orele 8.00 - 10.00

### Judecătorie

***Vicepreședinte:*** marți și joi - orele 10.00 - 12.00

### Tribunal

***Președinte:*** luni - orele 10.00 -12.00
***Vicepreședinte:*** miercuri - orele 9.00 -11.00
***Șef Secție Penală:*** vineri - orele 9.00 - 11.00
***Șef Secție Civilă:*** marți - orele 13.00 - 15.00

## INTEGRAMA ZILEI

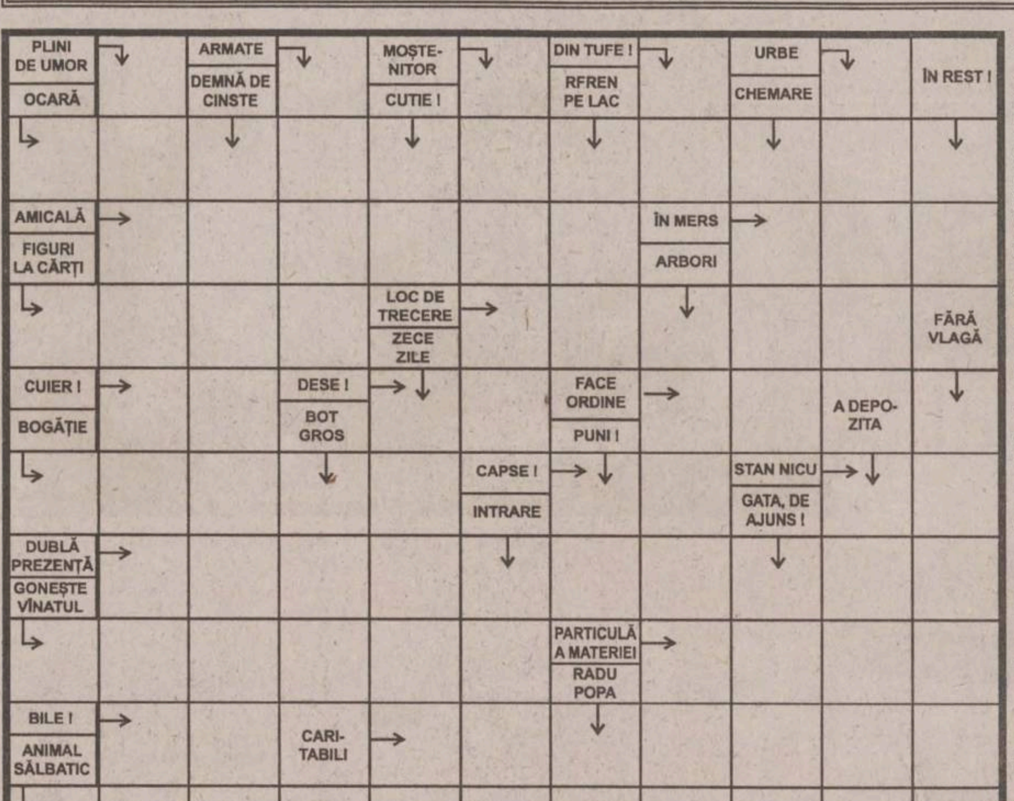


**Soluția din numărul precedent:** M; S; D; O; COTONOGEALA; DINAMITA; T; RIME; ORA; AO; FOTEL; SARM; FIN; RIVALI; CAL; TIMIZI; CA; IT; DECOR; RATAT; NANI; DECAPANT; AS

## HOROSCOP

**Berbec** (21 mart. - 20 apr.): Vă săturați și dvs. de atîtea corvezi și tot nu reușiți să vă adunați la ce vă place. Pasiunile fac casă bună cu interesele dar numai pînă la un punct, de unde începe vacarmul.

**Taur** (21 apr. - 20 mai): Aveți cîștig de cauză pe toate planurile, dar învinșii nu au renunțat la luptă. Trebuie să vă așteptați la o revenire în forță a celor care azi apar îngenunchiați.

**Gemeni** (21 mai - 21 iun): Problemele care apar pe traseu nu sînt așezate cu mîna de cineva care vrea să vă încerce. Sînteți ușor de manipulat de către o persoană care știe să apese corect pe butoane.

**Rac** (22 iun - 22 iul): Apelați la resurse de care nu ați fi vrut să vă atingeți, dar nu aveți altă soluție. Începutul este întotdeauna ezitant, uneori e doar impresia că se produce o revoluție.

**Leu** (23 iul -22 aug): Vă merge destul de prost, cu toate că ați încercat tot ce v-a stat în putere. La urma urmelor e de preferat să vă resemnați în anumite privințe decît să perseverați în eroare.

**Fecioara** (23 aug - 22 sept): Este momentul să abordați cu hotărîre o problemă care vă frămîntă de mult. Sprijinul primit nu poate merge mai departe de atît, în rest bazați-vă pe resursele proprii.

**Balanța** (23 sept - 22 oct): Sînteți dispus să parafați o înțelegere scrisă dacă simplul cuvînt nu mulțumește pe nimeni. În orice caz, nu vă sperie nici insistența unei persoane ostile, nici cedarea unor aliați.

**Scorpion** (23 oct - 21 nov): Nu e momentul, nici locul să abandonați proiectul pentru care v-ați bătut atît de mult. Influența astrelor vă lasă indiferent, căci contați pe forțele de pe pămînt.

**Săgetător** (22 nov - 21 dec): Repetați un scenariu în care ați mai jucat un rol aproape la fel de important. Este greu de înțeles de ce nu v-ați revenit din starea de surpriză și nu reacționați.

**Capricorn** (22 dec - 19 ian): Ideile dvs. sînt în mare parte împărtășite, chiar și adversarii au ajuns să vă admire. Mai este loc și pentru alții, acolo unde există bunăvoință și înțelegere.

**Vărsător** (20 ian - 18 feb): Aveți idei preconcepute în ce privește oamenii, îi împărțiți prea rigid în categorii. De aceea vă puteți trezi într-o zi cu reacții de-a dreptul paradoxale.

**Pești** (19 feb - 20 mar): Răbdarea vă conduce la o prosperitate nesperată nici măcar în cele mai frumoase visuri. Nu cedați nici un pas atunci cînd este vorba de desprinderea de modele.

# SERVICII MEDICALE

**• HELICOMED**
**CONF. DR. MARIN BURLEA**

• PEDIATRIE
• ECOGRAFIE ABDOMINALE ȘI PELVINE
• GASTROENTEROLOGIE (copii și adulți)
• ENDOSCOPIE DIGESTIVĂ (copii și adulți)
**DR. CORNEA ION** - medic primar specialist O.R.L.
**DR. VIERIU VERONA** - medic primar specialist pediatru
•**LOGOPEDIE (CORECTAREA TULBURĂRILOR DE VORBIE)**
Diagnostic și terapie individuală
**PROF. LOGOPED: GEORGETA BURLEA**
• **PSIHOLOGIE** - diagnostic și terapie
•**Tratamente cu lumină polarizată (BIOPTRON) în afecțiuni respiratorii, reumatismale, nevralgii, afecțiuni alergice precum și tratatmente injectabile.**
Program: - zilnic 9 - 19
- sîmbăta 9 - 13
Str. Străpungerea Silvestru nr. 32, bl. T2 (200 m, pe linia de tramvai, dintre gară spre Canta).
☎ 217666 ; 092-250707; 092-250690

**• CLINICA RADIOLOGICĂ IAȘI**

Asigură în regim de co-plată orice tip de examinare **radiologică - imagistică medicală - rezonanță magnetică, computer - tomografie, angiografie computerizată, ecografie, examinări radiografice** - pentru orice organ și boală.

**Informații și programări** la telefon 032-112600 sau Spitalul Clinic „Sf. Spiridon", Clinica Radiologică, Iași, B-dul Independenței, nr. 1.

**• ECHOMED**
**Obstetrică - ginecologie**

**Medici primari: Maria AKAD, Alexandra OVĂNESCU, Hassan AKAD, Maricica PĂVĂLEANU, Marin BURLEA**
■ **ECHOGRAFII:** diagnostic de sarcină, depistarea sexului fetal, afecțiuni ale sînului, ficat, rinichi, pancreas.
■ **Chiuretaje uterine**
■ **Tratamente pentru sterilitate** (feminină și masculină)
■ **Teste** pentru sarcină (3 min.)
■ **Contracepție** orală și montări sterilete
■ **Colposcopii.**
■ **Cauterizări** - biopsii uterine și de col.
■ **Examene citologice**: citodiagnostic, secreții vaginale, secreții uretrale, spermograme, teste postcoitale
**Consultații asigurate de profesori universitari și medici specialiști de înaltă competență profesională.**
Șos. Păcurari nr. 4, corp anexă la bl.590A (vis-a-vis de Oficiul PTTR)
☎251927 (fax); 145272; 091-864228; 094-216.467; 092-149200.

**• BIO PAN**
**CENTRU MEDICAL**

**Str. V. Alecsandri 9B, ap.1**
**☎ 032/210.728**
**Zilnic: 10.00-18.00**
**Sîmbăta: 10.00-12.00**

- ECOGRAF COLOR COMPUTERIZAT
*Medici primari*
• **UROLOGIE- SEXOLOGIE:**
- Dr. Constantin Liviu Panainte (doctor în științe medicale). Mici intervenții chirurgicale și urologice, cistoscopii, cauterizări, sterilitate ☎ 095-643908
• **PNEUMOLOGIE:**
Dr. C-tin Panainte - consultații, scopii și grafii pulmonare ☎ 032-211535
• **OBSTETRICĂ-GINECOLOGIE:**
Dr. Ioan Bunea ☎ 094-622567
Dr. M. Holicov ☎ 094-606420
Contracepție orală, montări sterilete, cauterizări, tratamente sterilitate, chiuretaje.
• **CHIRURGIE PLASTICĂ ȘI ESTETICĂ**
Dr. R. Budurcă ☎ 095-537274
• **MEDICINA DE FAMILIE:**
Dr. I. Florea ☎ 094-533830

**• Cabinet de oftalmologie și optică medicală**

SC MEDOPTICA SRL
Socola nr. 8 (lîngă 1001 Articole)
Cabinet cu contract Casa de Asigurări de Sănătate
CONSULTAȚII CU APARATURĂ COMPUTERIZATĂ
- Prescripții ochelari, lentile de contact (medicale și estetice)
- Consultații și tratamente oftalmologice
- Optică medicală (inclusiv lentile plastic, bifocale, progresive - Zeiss și Essilor)
Medici care asigură consultații:
Dr. Anghel Kreolla
Dr. Pepelea Lucia
Dr. Scînteie Mira
Dr. Tarasi Carmen
Dr. Dimofte Doina
Dr. Constantin Cătălin
Program: luni - vineri: 9 - 19

sîmbătă: 10 - 14
Pentru programări și informații sunați la ☎ 218347

**• PRO FAMILIA**

Laborator analize medicale efectuează orice investigație de laborator, executate de profesori universitari
Str. Țuțora 11C, sc. D
Program: zilnic: 7.00-18.00
sîmbăta și duminica:9.00-11.00
☎230.431

**• POLICLINICA DE ELITĂ PROFESMED**

str. VASILE CONTA nr. 18 (vizavi de policlinica Municipală, Piața Sf. Spiridon)
CONSULTAȚII ȘI TRATAMENTE ÎN TOATE SPECIALI-TĂȚILE DE MEDICINĂ
ECOGRAFII și celelate investigații paraclinice;
CHIURETAJE - și prin metoda modernă prin aspirație;
TOATE ANALIZELE DE LABORATOR cu aparatură și reactivi din import;
Program: luni - vineri: 7.30-19.30, sîmbătă: 7.30-14.00
☎ 213 226

**• LASER CLINIC**

Tratamente ultramoderne cu LASER pentru COPII și ADULȚI, la CABINET sau DOMICILIU, cu aparatură ULTRA-PERFORMANTĂ care realizează VINDECĂRI RAPIDE, DURABILE și BIOSTIMULAREA GENERALĂ, oferite de cadre universitare SUPRA-SPECIALIZATE în străinătate.
• URGENȚE: traumatisme, dureri, paralizii, accidente cerebrale
• INFECȚII: amigdalite, otite, bronșite, gingivite, herpes, stomatite, cistite, pneumonii, tuberculoză
• ALERGII: rinită, sinuzită, astm, eczeme
• BOLI MUSCULO-SCHELETALE:artrite, artroze, osteoporoză, ciocuri
• BOLI DE PIELE: acnee, cicatrici, arsuri, psoriazis, plăgi accidentale și postchirurgicale, ulcere, infecții, chelie
• CRONICE: arterite, hemoroizi, cardiopatii, diabet, colite, hepatite, cancere
• NEURO-PSIHICE: nevralgii, paralizii, migrene, nevroze, depresie, oboseală, amnezie
• GINECOLOGICE: dismenoree, metroanexite, sterilitate, frigiditate
• SPECIALE: riduri, înfrumusețare, surditate, zgomote în urechi, stopatul fumatului, obezitate, impotență.
**Programări:**
**tel. 032-251117, 232807; 094-849637**
AVEȚI ÎNCREDERE ÎN NOUA MEDICINĂ A MILENIULUI III !

**• CENTRUL MEDICAL "SALVAREA NAȚIUNII"**

***Acordă tratament eficace următoarelor maladii:***
• **Narcomanii**
• **Alcoolism cronic**
• **Epilepsii**
• **Neuroze**
• **Stări depresive**
• **Schizofrenii**
Relații la tel. 022-498800, 498793

**• CABINET STOMATOLOGIC DentaPro**
**Dr. Lucian TEOFANESCU**
medic specialist stomatologie generală **Dr. Loredana PRISTAVU**
medic specialist ortodonție

■ consultații GRATUITE!
■ refacerea ZIMBETULUI plăcut cu materiale identice cu dinții naturali
■ nopți LINIȘTITE, fără grija durerilor de dinți
Programează-te ACUM la ☎ 115521.
Str. Rafael nr. 4 (pe str. Sărărie, vis a vis de Liceul Economic 1)
Program:
Luni, Joi: 8.00-20.00
Marți, Miercuri, Vineri: 14.00-20.00
Sîmbătă: 8.00-14.00.

**• CABINET STOMATOLOGIC**
**Dr. Daniela Lăzescu**
**medic primar stomatolog**

Str. Sf. Lazăr nr. 45 (vis-a-vis de sediul BCR)
☎ 237998
Puteți telefona pentru programări zilnic între orele 8.00-18.00 (sîmbăta între 8.00-14.00)

**• Dr. M. Cărăuleanu**
**Cabinet ginecologic**
str. Petru Poni nr. 1B (vizavi de stația Shell-Păcurari)
Program:
zilnic: 17.00-19.00
sîmbătă: 10.00-12.00
• Consultații
• Echografii
• Chiuretaje uterine
☎ 257474

**• CENTRUL DE DIAGNOSTIC RADIOLOGIC ȘI IMAGISTIC**

str. Moara de Foc 35 (bloc DNT).
**Telefon: 032/251716**
Autobuz: 19, 30. Tramvai 2, 7
***Execută:***
■ OSTEODENSITOMETRIE pentru determinarea OSTEOPOROZEI și OSTEOPENIEI
■ radiografii dentare retroalveolare
■ **ortopantomografii**
■ ATM dinamic și ATM biaxial
■ sinusuri maxilare
■ tomografie control implant
■ **telecefalografie** craniu față/profil
■ Sa turcească cu părțile moi ale feței
■ cartilagii de creștere (pumn)
■ coloană vertebrală cervicală.
***Program:***
**Luni-Vineri: 9-12 și 14-19**
**Sîmbătă: 9-12**

**• VALEA LUPULUI**
**Cabinet stomatologic**
**Dr. Alina și Sebastian Lupu**

■ **CONSULTAȚII GRATUITE**
■ Tratamente stomatologice de specialitate la prețuri sub cele din Iași (salariați, pensionari, elevi, studenți - **reducere 50%**; **PREȘCOLARI - GRATUIT**)
■ Toată gama de lucrări protetice care redau culoarea dintelui natural.
Program:
zilnic: 8.30-19.00
sîmbătă: 8.30-15.00
Programează-te **ACUM**:
☎ **253435**
**URGENȚE: 093 516551**
A treia stație de autobuz 18,20 de la rond Păcurari, al treilea bloc (vis-a-vis de stația de îmbuteliere PECO)

**• MEDIRO**
**(servicii medicale)**

Asigurăm asistență medi-cală de specialitate în:
• MEDICINĂ INTERNĂ, CARDIOLOGIE, NEUROLOGIE, PEDIATRIE, DERMATOLOGIE;
• ANALIZE LABORATOR (Biochimie, Hematologie);
• ECHOGRAFIE, ELECTROCARDIOGRAME;
• Tratamente diverse (injecții intramusculare, intravenoase, infiltrații, perfuzii etc);
■ LOGOPEDIE
■ PSIHIATRIE
**<<Efectuăm ANALIZE GRATUITE, COMPENSATE C.A.S.S.>>**
**<<REDUCERI PENTRU PENSIONARI>>**
Bd. Alexandru cel Bun nr. 4, bl. 1205C-parter (în apropierea Podului dintre cartierele Mircea cel Bătrîn și Al. cel Bun)
Program: zilnic 8.30-19.00
sîmbăta: 8.30-15.00
duminica: 8.30-12.00
☎ 259.111

**• MEDFIZ**
**CENTRUL DE RECUPERARE MEDICALĂ ȘI ESTETICĂ**

Iași - Canta 2, bl. G11, parter
☎ 032-245111; 032-216231; 032-214878
094/206903; 094/634684

*Oferă*, în regim compensat de CAS Iași,
• **Servicii moderne de recuperare medicală în afecțiuni reumatologice, neuromotorii, respiratorii, genitale, sechele post traumatice (electroterapie, ultrasonoterapie, laserterapie).**

■ Tratamente corporale și remodelare corporală
■ Lifting nechirurgical, tratamentul obezității și al celulitei
■ Estetică
■ Body perfect
■ Masaj , electrogimnastică
■ **Tehnici moderne de medicină alternativă** oferite de personal medical înalt calificat în electroacupunctură și homeoterapie.
■ **Servicii de medicină generală prin înscrieri la medic de familie** - persoanele înscrise beneficiind de importante reduceri și tratamente gratuite de specialitate.
***Se garantează servicii medicale de înaltă calitate cu aparatură medicală performantă.***

**• POLICLINICA "SĂNĂTATEA 2000"**
**str. LĂPUȘNEANU NR. 7A**

**Asigură asistență medicală în specialitățile:**
■ **Dr. Constantin IORDACHE**
**- MEDIC PRIMAR PEDIATRU**
**- MEDIC SPECIALIST CARDIOLOG**
**- COMPETENȚĂ ECOCARDIOGRAFIE**
**Oferă:**
• Consultații pediatrice (cabinet și la domiciliu)
• Consultații de cardiologie pediatrică (cabinet și la domiciliu)
• Electrocardiograme
• Ecocardiografii
• Dispensarizarea, urmărirea și tratamentul copiilor cu boli cardiovasculare și a bolilor cronice în general.
**PROGRAM CABINET:**
- zilnic 14,30 - 20,30;
- sîmbăta, duminica 8,30 - 14,30
☎ 214001 (acasă); 214002 (Policlinică); 094-507780.
De asemenea, se mai acordă consultații de: **boli respiratorii** (Dr. L. SAVIN), **reumatologie-balneologie** (Dr. M. ACHIȚI), **pediatrie** (Dr. Ahmad MOHAMAD), **psihiatrie** (Dr. M. CHIRIAC și Dr. D. BUDEANU), **acupunctură** (Dr. M. IACOBESCU), **psihologie** (Psih. I. HIȚU și C. PETRESCU).
Policlinica are **MEDIC DE FAMILIE!!!**
Relații suplimentare la Secretariatul Policlinicii, zilnic între orele: 10,00 - 20,30; tel. 214002

**• CABINET STOMATOLOGIC "STOMA"**
**Dr. Panteleimon SCUTARI**

• **Stomatologie estetică**
• Cele mai performante metode de tratament și protezare
• Detartraje cu ultrasunete
• Consultații gratuite.
Program zilnic: 9.00-19.00.
Str. A. Panu nr. 19 (lîngă Rodex)
☎ 320025; Urgențe: 095/625853

**• OPTIMIT**
**Cabinet oftalmologic și optică medicală**

■ **Consultații oftalmologice complete -cu tarif redus-** (cu trimitere de la medicul de familie) efectuate cu aparatură profesională computerizată asigurată de medic primar oftalmolog **dr. Carmen Romanescu**
■ **Prescripții ochelari și lentile de contact**
■ Execuția ochelarilor rapidă și precisă cu mașină automată asistată de calculator - optician **Dumitru Mihăiță.**
Str. Nicolina nr. 6 (lîngă pasarela de la Bazar)
Program consultații: luni-vineri 14.30-19
sîmbătă 10-13.
Program optică: luni-vineri 9-19; sîmbătă 10-13
Programări și informații la ☎ 239175.

**• ORTOPEDICA**
**Servicii Medicale**
**NON-STOP**

B-dul Socola nr. 8, bl. C2, sc. C, tel. 231335, 094-514420, 094-470884
*Asigură asistență medicală în:*
■ ORTOPEDIE ȘI TRAUMATOLOGIE - consultații, tratamente (corectare diferitelor deformații ale membrelor superioare, inferioare, coloanei vertebrale sau bazinului, etc.)
Tratamente moderne pentru FRACTURI, ENTORSE, LUXAȚII sau afecțiuni dureroase sau inflamatorii ale aparatului locomotor (artrite, artroze, lombo-sciaitică, pinten calcaneean, ulcere de gambă, infecții, cicatrici vicioase, etc) prin laser, arsuri. Dr. B. Aniței.
■ TRATAMENTUL VARICELOR, hemoroizilor fisuri anale, ulcere varicoase
■ MEDICINĂ GENERALĂ, dr. P.Onu
■ GINECOLOGIE - consultații, tratamente, întreruperi de sarcină dr. S.Tomoșoiu, dr.C. Tomoșoiu, dr. F. Dumitrache, dr. D. Iancu.
■ ACUPUNCTURĂ
■ HOMEOPATIE dr.E.Galupa,
■ CHIRURGIE PLASTICĂ ȘI REPARATORIE - consultații, tratamente și intervenții chirurgicale. dr. C. Tamaș
■ ECOGRAFII, dr. O. Ciofea
CONDIȚII OPTIME DE INTERNARE (TV color, frigider)
Consultații și tratamente la domiciliu.

**• SOFIDENT**
**Lucrări dentare din PORȚELAN**

**VITA - GERMANY**
**SHOFU- JAPAN**
**Ultima generație ACRILATE FOTOPOLIMERIZABILE**
**„GC" GRADIA - JAPAN**
☎ 032/113750, 115460, 092 727930

**• Psiholog Ermina SOROCIANU**
Policlinica Municipală 1, etaj 2, camera 202

• Testare și evaluare psihologică
• Consiliere psihologică și psihoterapie (individuală și de grup) copii și adulți
• Intervenții pentru: nevroze, psihoze, afecțiuni psihosomatice, anorexie nervoasă, obezitate, stress, tulburări comportamentale și ale dezvoltării psihologice, dificultăți școlare, de relaționare și integrare, probleme specifice de sex, cuplu și familie, divorț, dscriminare, conflict, vîrstă, motivație în activitate, eficiență, comunicare, satisfacție, urgențe psihologice etc.
Grupuri psihoterapeutice
- persoane supraponderale, grasele anonime;
- alcoolici anonimi;
- adolescenți cu dificultăți relaționale;
- persoane cu stimă de sine scăzută.
- copii și părinți din familii despărțite prin divorț sau conflict intrafamilial.
Program cabinet:
luni, miercuri, vineri 13.30-20.30
marți, joi: 7.30-13.30,
sîmbătă: la cerere
☎ 177344, 091-405635

**• CABINETELE MEDISAN**

**Str. Oancea nr. 24, bl. 352, sc. A, parter, ap. 3**
• Consultații cardiologice și boli interne, cardiologie
• Consultații dermatologice cu numai 100.000 lei. Pentru pensionari, elevi, studenți - reducere 25%.
• Consul tații pentru diagnosticarea și tratamentul bolilor de piele, părului și unghiilor (tumori cutanate, angioame, papiloame, cheratoză senilă, vegetații veneriane, acnee, psoriazis, lichen plan, vitiligo, eczeme diverse, urticarie, cheloide, ulcere de gambă, pete ale feței și corpului, boli sexuale, părul excesiv pe față la femei etc.
• Se pot efectua tratamente complexe, moderne, cu laser terapeutic, lumină polarizată, ultraviolete, crioterapie, fizioterapie, electrocauterizări, dermatocosmetică, scoaterea definitivă a firelor de păr, chirurgie dermatologică.
**Dr. Med. Adrian VASILCA,** medic primar dermatolog.
☎ **177777; 232753**

**• CABINET ALERGOLOGIE**

**Dr. Victoria MAXIM**
Medic primar pediatru și specialist alergolog copii și adulți

Ofer:
• Consultații
• Testări cutanate
• Tratament de specialitate
• Tratamente cu lumină polarizată (BIOPTRON) în afecțiuni alergice, respiratorii, nevralgii, acnee
Str. Piața Voievozilor nr. 13 , bl.3, parter (Cinema Dacia), în interiorul studioului Foto.
Program: Marți și Joi: 14,00 - 17,00 ; Sîmbătă: 8,30 - 11,30
Programări la telefonul: 131525; 136172 sau 093 083095

**• POLICLINICA nr. 1**

Medici cu experiență, oferă **servicii medicale moderne** în următoarele cabinete individuale, recent înființate:
■ **OFTALMOLOGIE** *parter* cab. nr. 100-**dr. Gabriela TODOSI**, tel. 093/213093
■ **CARDIOLOGIE** *etaj I* cab. nr. 173 -**dr. Luminița NECULA**, tel. 094/781905
■ **DERMATOLOGIE** *etaj II* cab. nr. 203 ☎ 244590
- **dr. Florin TODIRAȘ**
- **dr. Adrian SOCOL**, tel. 094/613639
■ **NEUROLOGIE** cab. 202 - **dr. Adina CUCIUREANU** tel. 093/575312
■ **ONCOLOGIE** *etaj III* cab. nr. 248 - **dr. Const. VOLOVAT**, tel. 094/312243
■ **ENDOCRINOLOGIE** *etaj III* cab. nr. 243 - **dr. Violeta GNEAZDOVSCHI**
■ **OBSTETRICĂ-GINECOLOGIE***etaj III* cab. 236, tel. 260053, 117223 - **dr. Aneta CEHAN**, tel: 093/078318
cab. nr. 235 - **dr. Doina DĂMĂCEANU**, tel. 244602
■ **PSIHIATRIE ȘI PSIHOTERAPIE***etaj III* cab. nr. 241- **dr. Gabriel CRUMPEI,** tel. 276144, 092/202057.
La aceste cabinete adresabilitatea este directă, **fără bon din triaj**, iar consultațiile sunt **gratuite** pe baza biletului de trimitere.

**• Dr. Doina Iancu**
**medic primar obstetrică-ginecologie, medic medicină estetică**
**• Dr. Florica Trandafir**
**medic medicină estetică**
• Tratamente de sterilitate (femei și bărbați)
• Întreruperi de sarcină
• Disfuncții sexuale
• Planning familial
• Ecografii
• ÎNTINERIRE FACIALĂ PRIN LEEFTING CHIMIC
• TRATAMENT ACNEE
• TRATAMENT ALOPECIE ANDROGENICĂ
Informații și programări:
B-dul Socola nr. 8, bl. C2, sc. C
tel.: 231.335 Ortopedica

---

**CENTRUL DE OFTALMOLOGIE ȘI OPTICA MEDICALA**
**tel: 279910 ; 277437**
# SANOPTIC
NOU **Fără internare** operații de CATARACTĂ, GLAUCOM, STRABISM realizate cu aparatură ultraperformantă de Medic primar *dr. Smarandița GALAN*
* Întreaga gamă de consultații și tratamente oftalmologice **în regim compensat** asigurate de medici competenți cu aparatură computerizată de mare precizie.
* Execuția **pe loc** a ochelarilor de vedere de către personal calificat cu aparatură complet automată.

**CENTRUL MEDICAL "IRIS" ☎ 213793**
**Bd. Copou nr. 38, bl. A4, sc. A (vis-a-vis de Grădina Copou)**
■ colposcopie (diagnosticul precoce al cancerului de col uterin)
■ biopsie de col
■ biopsie ecoghidată pentru afecțiunile sînului
■ ecografie generală la adulți și copii
■ ecocardiografie - copii
■ urologie
■ medicină internă
**ECOGRAF DOPPLER COLOR COMPUTERIZAT CU PRINTER (FOTO) ȘI ÎNREGISTRARE PE VIDEO-CASETĂ**

**Conf. Dr. Ivona Lupașcu**
**- medic primar obstetrică-ginecologie -**
**Diplomă europeană de competență în endoscopie ginecologică**
**Diplomă de competență în ecografie, obstetrică-ginecologie și ecografie abdominală**
**CONSULTAȚII ȘI ECOGRAFII**
■ bolile aparatului genital și ale sînului
■ sterilitate
■ diagnosticul și supravegherea sarcinii

# POLICLINICA NR. 2 IAȘI
**CENTRUL MEDICAL "SF. PETRU ȘI PAVEL"**
cu sediul în str. Primăverii nr. 4, telefon 032/133088, 231458, fax: 032/231464

**acordă GRATUIT**
**consultații medicale, tratamente, intervenții chirurgicale cu bilet de trimitere de la medicul de familie sau în regim de urgență pentru următoarele specialități:**

BOLI INTERNE
NEUROLOGIE
DERMATOLOGIE
ORL - audiometrii
OFTALMOLOGIE
ORTOPEDIE-TRAUMATOLOGIE
EXPLORĂRI FUNCȚIONALE (EKG, oscilometrie, probe respiratorii)
CHIRURGIE GENERALĂ
CHIRURGIE PLASTICĂ ȘI RECONSTRUCTIV
BALNEOFIZIOTERAPIE
OBSTETRICĂ-GINECOLOGIE
RADIOLOGIE
PSIHIATRIE
PNEUMOLOGIE
LABORATOR ANALIZE - hematologie, biochimie, bacteriologie)
MEDICINA MUNCII
ECHOGRAF SIEMENS DOPPLER COLOR
CABINET MEDICI DE FAMILIE
CABINET LASEROTERAPIE (pentru afecțiuni dermatologice, ginecologice, ORL, balneologice)
FIȘE MEDICALE LA CERERE - fișe auto, șomaj, port-armă, străinătate, control medical periodic și pentru angajare pentru agenți economici)
CONSULTAȚII CU PLATĂ pentru pacienții din alte localități sau la cerere. **Tarife atractive!**

# Societatea Civilă Medicală PRO-FAMILIA
**str. Ghica Vodă nr. 3, tel. 117008** **Program: 9.00 - 19.00, sîmbăta: 10.00 - 13.00**

**Consultații și tratamente** de înaltă calitate, prin specialiști, cadre universitare în specialitățile:
NEFROLOGIE, BOLI INTERNE, CARDIOLOGIE, PEDIATRIE, OBSTETRICĂ-GINECOLOGIE, CHIRURGIE, ENDOCRINOLOGIE, REUMATOLOGIE, BOLI GENETICE, NEUROLOGIE, O.R.L.
**PLANIFICARE FAMILIALĂ** - contracepție orală, injectabilă, întreruperi de sarcină (prin aspirație), colposcopie, cauterizarea colului uterin, monitorizarea sarcinii, sexologie, tratamentul sterilității și infertilității.
**LABORATOR DE ANALIZE MEDICALE**: hematologie, imunologie, examene chimice, teste de depistare a cancerului, anatomie patologică. Societatea are contract cu CASS, tel. 230431, program: luni-vineri 7.30-18.00, sîmbătă, duminică: 9.00-12.00.
Se asigură urmărirea în spital a bolnavilor internati prin societatea noastră.

**Cabinet stomatologic - Dr. D. BAHRIM, medic primar**
✓ **Contract CASS**
✓ **Tratament cu laser**
✓ **Lucrări protetice din porțelan, compozit**
✓ **Albirea dinților**
✓ **Detartraj cu ultrasunete**
✓ **Consultații gratuite**
Program zilnic: 11.00-20.00 Tel. 111523; 094/608438 Str. Ștefan cel Mare nr. 11, et. 1 (lîngă Casa Wanda)

# DENTAL PLUS
*Cabinet stomatologic*
Medici primari:
**Dr. Marius Popovici**
**Dr. Doina Popovici**
**Dr. Liliana Constantin**
• Consultații gratuite - contract CASS
• Detartraj ultrasonic, sigilări
• Terapie odontală și parodontală modernă
• Terapie protetică - prețuri speciale la porțelan
• Chirurgie orală
• Tehnici de albire a dinților (Opalescence)
Str. Vasile Lupu 85, bl. V3 (stația de tramvai "Dr. Savini") ZILNIC: 7.30-20.00, sîmbăta: 8.00-13.00, tel./fax: **272.391**

# 962 NON STOP
**CENTRUL MEDICAL MAS**
**Str. Străpungerii Silvestru 60, bl. CL 11, parter**
**Tel. 032-244962, Fax: 032-240962**
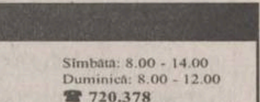
◆ Abonamente la serviciile medicale
◆ Consultații medicale la domiciliu cu rezultat imediat
PEDIATRIE, DERMATOLOGIE, O.R.L., MICĂ CHIRURGIE, ANALIZE DE LABORATOR
MEDICINĂ DE FAMILIE, ENDOCRINOLOGIE, CARDIOLOGIE CU EKG, GASTROENTEROLOGIE (ecograf), GINECOLOGIE (ecograf)
**Servicii asigurate de cadre universitare din UMF Iași**
• **AMBULANȚĂ PRIVATĂ,**
• **ECHIPAJ SPECIALIZAT ÎN MEDICINĂ DE URGENȚĂ**
• **TRANSPORT MEDICALIZAT**

# CORPO SAN
**NON STOP** Servicii Medicale Mobile
• Consultații medicale la domiciliu
**Tel. URGENȚE: 092 376.370**
• Electrocardiograme și măsurarea glicemiei (rezultat imediat), la domiciliul pacientului
Pentru societăți comerciale oferim asistență medicală NON STOP ( **pe bază de abonament**)

## Farmaciile IASSYFARM

**• FARMACIA DACIA 1**
B-dul Dacia nr. 32
Luni-Vineri: 7.00 - 20.00
Sîmbătă: 8.00 - 14.00
Duminică: 8.00 - 12.00
Sfaturi medicale: joi: 13.30 - 15.30
☎ 153.498

**• FARMACIA NICOLINA**
Str. Sălciilor, bl. 828
Luni-Vineri: 7.00 - 20.00
Sîmbătă: 8.00-14.00
Duminică: 8.00-12.00
☎ 122.782

**• FARMACIA STUDENȚEASCĂ**
Pol. Studenți și Elevi
Str. Toma Cozma 3
Luni-Vineri: 7.00 - 20.00
☎ 258.435

**• FARMACIA TĂTĂRAȘI**
Str. V.Lupu 8, bl. D3
Luni-Vineri: 7.00 - 20.00
Sîmbătă: 8.00-20.00
Duminică: 8.00-14.00
☎ 172. 867

**• FARMACIA SF. PARASCHEVA**
***NON STOP***
Piața Unirii 3
☎ 116.029

**• FARMACIA GRĂDINARI**
Str. V. Lupu 160, bl. G3
Luni-Vineri: 7.00 - 20.00
Sîmbătă: 8.00-14.00
Duminică: 8.00-12.00
Sfaturi medicale: Marți: 12.00-15.00, Vineri: 18.00-20.00
Sfaturi medicale: Miercuri: 16.00-18.00, Vineri: 15.00-19.00
☎ 175.457

**• FARMACIA INDEPENDENȚEI**
Bd. Independenței 23
Luni-Vineri: 7.00 - 20.00
Sîmbătă: 8.00-14.00
Duminică: 8.00 - 12.00
Sfaturi medicale: Miercuri: 13.30-15.30
☎ 116.408

**• FARMACIA PRIMĂVERII**
Pol. Industrială
Str. Primăverii 14
Luni-Vineri: 7.00 - 20.00
Sîmbătă: 8.00 - 13.00
☎ 136.971

**• FARMACIA PODU ROȘ**
***NON STOP***
Str. Socola 9, bl. E1
Sfaturi medicale: Vineri: 11.00 - 13.00
☎ 132.293

**• FARMACIA PODUL DE FIER**
Str. T.Vladimirescu, bl. 306
Luni-Vineri: 7.00- 20.00
Sîmbătă: 8.00 - 13.00
Duminică: 8.00 - 13.00
Sfaturi medicale: Luni: 13.30-16.30
☎ 218.323

**• FARMACIA SF. SPIRIDON**
Pol. Municipală
Luni-Vineri: 7.00 - 20.00
☎ 115.224

**• FARMACIA CENTRALĂ**
Pașcani, str. Ștefan cel Mare 118, bl. A4
Luni-Vineri:7.00-20.00
Sîmbătă: 8.00 - 14.00
Duminică: 8.00- 13.00
☎ 764.059

**• FARMACIA PODU ILOAIEI**
Podu Iloaiei Bl.4
Luni-Vineri: 7.00 - 20.00
Sîmbătă: 8.00 - 14.00
☎ 740.175

**• FARMACIA PETRU RAREȘ**
Hîrlău, str. Ștefan cel Mare 12, bl. 11
Luni-Vineri: 7.00 - 20.00
Sîmbătă: 8.00 - 14.00
Duminică: 8.00 - 12.00
☎ 720.378

**• FARMACIA BUCIUM**
Str. Bucium nr. 19, bl. B21
Luni-Vineri:7.00-20.00
Sîmbătă: 8.00 - 14.00
Duminică: 8.00 - 12.00
Sfaturi medicale: Luni și Miercuri: 14.00 - 17.00
Joi: 16.00 - 18.00
Sfaturi mediale: Marți și Joi: 15,00- 18,00
☎ 130.522

**• FARMACIA CENTRALĂ PAȘCANI**
Luni-Vineri:8.00-20.00
Sîmbătă: 8.00 - 14.00
Duminică: 8.00 - 12.00

NOU **Stimați pacienți,**
**Începînd cu această lună, în farmaciile din rețeaua Iassyfarm puteți găsi vaccin antigripal.**

# TURISM

# TOTEM TURISM
Iași, Str. Păcurari, nr. 8 (la 50m de Biblioteca M. Eminescu)
tel/fax: 032/213545, fax 032/217380
office@totem.ro, www.totem.ro

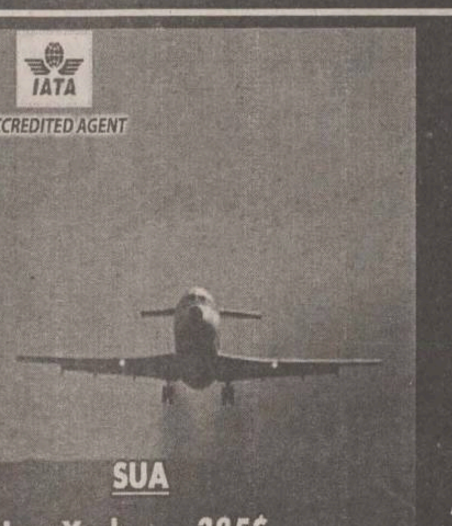


| | |
|---|---|
| **CANADA** | |
| Montreal | 435$ |
| Toronto | 395$ |
| Vancouver | 549$ |
| **MIDDLE EAST** | |
| Amman | 352$ |
| Cairo | 295$ |
| Larnaca | 285$ |
| Tel Aviv | 308$ |
| **EUROPA** | |
| Atena | 198$ |
| Madrid | 274$ |
| Roma | 260$ |
| Praga | 192$ |
| Zurich | 274$ |
| Paris | 274$ |
| Londra | 274$ |
| Bruxelles | 260$ |
| Amsterdam | 270$ |
| **SUA** | |
| New York | 385$ |
| Chicago | 395$ |
| Miami | 435$ |
| Washington | 455$ |
| Detroit | 535$ |
| Atlanta | 500$ |
| Boston | 385$ |
| San Francisco | 500$ |

Tarife dus - întors fără taxe de aeroport

## TOTEM "O CĂLĂTORIE PLĂCUTĂ" !!!
CU PLECĂRI ȘI DIN IAȘI

EUROTIME ATLASSIB TOURING OGNIVIA
UNGARIA, AUSTRIA, GERMANIA, ITALIA, FRANȚA, SPANIA, BELGIA, OLANDA, ANGLIA, SUEDIA, NORVEGIA, FINLANDA
**PLECĂRI SĂPTĂMÎNALE** Iordania, Malta, Cipru, Italia

**ICAR TOURS** — **CEL MAI MODERN BIROU DE TICKETING DIN IAȘI!** IATA
ORIUNDE ÎN LUME! ORIUNDE ÎN LUME!

**Cu ocazia Sărbătorilor de iarnă echipa ICAR TOURS vă dorește**
*CĂLĂTORII FERICITE!*
Galeriile Comerciale: Bd. Ștefan cel Mare; Tel : 216.319, mobil: 095-884.153; 092-468.036; Fax: 217.160. www.icar.ro e-mail: icar@icar.ro

# OLIMP - REVELION 2002
**INTERN:** Durău, Vatra Dornei, Sângeorz Băi, Predeal, Slănic Moldova, Sovata, Felix
REVELIONUL TINERILOR: Bucșoaia-Frasin
**AGROTURISM:** Voroneț, Humor, Vama, Rarău, Durău, Moldovița
**EXTERN:** Croația, Grecia, Turcia - autocar plecări din Iași ; Cuba, China, Franța, Austria, Ungaria, Venezuela, Africa de Sud, Malta, Spania și multe alte destinații.
*Programe flexibile de CRĂCIUN și VACANȚA DE IARNĂ în cele mai renumite stațiuni montane din țară*
Iași, Str. G.Musicescu 6, fundație vis-a-vis de Rîpa Galbenă, deasupra Univ. Petre Andrei. Tel: 215524, 215539

**BILETE DE AVION**
**KLM CENTER**
IAȘI, Galeriile Comerciale: Bd. Ștefan cel Mare, tel.: 032-218.393, fax: 032-217.160, e-mail: klm@mail.dntis.ro

# SIMIAN
## REVELION 2002
**INTERN** Durău, Vatra Dornei, Sinaia, Pîrîul Rece, Predeal, Felix, Cîmpulung Moldovenesc
**EXTERN** Antalya, Kussadasi, Grecia, Ungaria, Austria, Franța, Italia, Anglia, Spania, Egipt, Emiratele Arabe, Thailanda
**MUNTE** la solicitarea clienților
**TRANSPORT INTERNATIONAL** autocare lux cu plecări din Iași - Italia, Franța, Germania, Suedia, Austria
**TABERE PENTRU STUDENȚI ȘI ELEVI**
Str. Anastasie Panu 1A (lîngă CEC - Hala Centrală), tel: 032-215393

# Bilete de avion

**ATLANTIC TURISM COMPANY**
☎ 032/213.872; 224.590
**PLATA IN RATE!**

**Bilete de avion și autocar**
**Programe turistice**
**Rent a car**
**Dedal DEDAL TUR**
Iași, Str. C. Negri 43 parter, dedal@iasi.rdsnet.ro
Tel: 032-262410, Fax: 032-262309

**Agenția de turism EUROPA**
Sejur de Crăciun. Dispecerat de cazare
Revelion - cabane, vile, hoteluri și agroturism
Bilete internaționale - autocare de linie și aeriene pe orice destinație. Plecări zilnice. Mari reduceri!
Bilete - weekend și odihnă tratament
Excursii externe - Grecia, Austria, Franța
Iași, str. 14 Decembrie 1984 nr. 4, tel. 032/112564, fax: 032/211330

**Bilete de AVION**
**Servicii profesionale de Ticketing Aerian!**
Orice destinație din lume!
Toate companiile aeriene!
Cele mai bune tarife!
Reduceri pt. tineri & vârstnici!
Rezervări gratuite!
Facilități de plată!
Transfer auto gratuit!
Servicii suplimentare!
Informații & rezervări: **Dept. de Ticketing Aerian**

**Agroturism**
*Revelion 2002*
Sadova, Pojorâta, Vama, Vatra Moldoviței, Sucevița, Izv. Giumalău, Vatra Dornei, C-lung Moldovenesc, Frasin, Voroneț
Tarife începând cu **36 USD/pers/sejur 5 zile**

*·Sărbătorile de Iarnă le petrecem împreună!*

NET COMPANIA DE TURISM
**Tu știi când, noi știm unde!**
Iași | Piața Unirii 6 - Tel/Fax: 032-233.503, 032-213.450 | E-mail: net@netours.ro | Internet: www.netours.ro

# Cliven
**TURISM**
Cipru - Slovenia - Malta
Egipt - Iordania - Siria
**Bilete AUTOCAR**
**EUROTIME, DOUBLE T, ATLASSIB, TOURING**
**Italia, Franța, Spania, Elveția, Germania, Anglia, Olanda, Belgia, Ungaria, Croația**
**Ofertă specială TURCIA!**
**Bilete AVION**
**Rezervări gratuite! Eliberare pe loc!**
**Cele mai ieftine din Iași!**
**FRANȚA**
**Crăciun - transport autocar 260 USD/pers.**
Iași, Str. Ștefan cel Mare(lîngă Casa Vanda)
032/258.326, 258.324, cliven@mail.dntis.ro

Whirlpool — ADUCE CALITATE VIEŢII

# Descoperă "Al 6-lea Simţ"!

**Whirlpool împreună cu magazinele GIREXIM UNIVERSAL, FREZIA UNIVERSAL, EMI îţi prezintă maşinile de spălat cu**

Al 6-lea simţ

Imaginează-ţi cum este să fii primit într-un magazin aşa cum îţi doreşti tu! Imaginează-ţi o atmosferă caldă şi primitoare, creată special pentru tine: surprize şi perfecţiunea celui de "Al 6-lea Simţ". Experienţa trăită în fiecare vineri şi sâmbătă în magazinele noastre* va fi cu siguranţă memorabilă! **Alege Whirlpool! Aduce calitate vieţii!**

* **Iaşi: GIREXIM UNIVERSAL** - Complex MOL, etaj 1; **FREZIA UNIVERSAL** - Bd. Alexandru cel Bun 36; **EMI** - Independenţei 19, Bl. 5.

*Agenţia Domeniilor Statului*

**ANUNT PUBLICITAR**
**PRIVIND VÎNZAREA DE ACŢIUNI ŞI CONCESIONAREA TERENURILOR CU DESTINAŢIE AGRICOLĂ**
**prin**
**NEGOCIERE DIRECTĂ CU PRESELECŢIE,**

În conformitate cu Legea nr. 268/2001 şi cu prevederile Normelor metodologice aprobate prin H.G. nr. 626/2001, Agenţia Domeniilor Statului, cu sediul în Bucureşti, Bd. Carol I nr 17, Sector 2, scoate la vînzare prin negociere directă cu preselecţie, un număr de **703.983 acţiuni**, reprezentînd **72,07 %** din capitalul social al societăţii comerciale **IAŞI NORD S.A. POPRICANI** şi concesionează suprafaţa de **2861 ha** teren cu destinaţie agricolă aflat în administrarea societăţii.

**S.C. IAŞI NORD S.A. POPRICANI,** Localitatea : POPRICANI, Şos. Iaşi Ştefăneşti, km. 13, Jud. IAŞI, Cod postal : 6677, are :

Obiectul principal de activitate: AGRICULTURA ; Nr. de înregistrare la O.R.C. : **J 22/536/1991**; Codul fiscal: **R 1936870**;

Capitalul social 24.417.025 **mii lei** (conform ultimei cereri de înscriere mentiuni înregistrate la ORC).

Structura actionariatului este : A.D.S, nr. actiuni **703.983**, procent **72,07 %** ; S.C. AGRO STAR 2000 S.R.L., nr. actiuni **272.698,** , procent **27,93 %**.

Valoarea nominală a actiunii este de **25.000 lei** ; Preţul de ofertă este **60.652 lei/acţiune**, iar valoarea pachetului de acţiuni scos la vînzare este de **42.697.976.916 lei**.

Volumul datoriilor totale transmis de **S.C. IAŞI NORD S.A. POPRICANI** la data de 30.09.2001 este de 88.033.744 mii lei.

**Dosarul de Prezentare** şi **Caietul de Sarcini** pentru vînzarea de acţiuni ale societăţii comerciale precum şi **Caietul de Sarcini** al concesiunii, a căror cumpărare este obligatorie, pot fi procurate zilnic de la **Biroul Publicitate şi Relaţii Mass Media** din cadrul **Agenţiei Domeniilor Statului**, Bd. Carol I nr. 17, Sector 2, Bucureşti, parter, camera nr. 2, între orele 10-16.

**Persoanele fizice şi juridice romane** pot achita **Dosarul de Prezentare şi Caietele de Sarcini** în valoare totală de **55.000.000 lei cu ordine de plată la B.C.R. - Sucursala Unirea, Bucureşti, în contul nr. 2511.1-16500.1/ROL, Garanţia de Participare la negocierea directă cu preselecţie pentru vînzarea de acţiuni** în valoare de **3.519.915.000 lei** şi garanţia de participare pentru concesionare terenuri cu destinaţie agricolă în valoare de **715.250.000 lei,** cu ordine de plată la **Trezoreria Sector 2, Bucureşti, în contul nr. 500512708834.**

**Persoanele fizice şi juridice străine** pot achita contravaloarea **Dosarului de Prezentare, Caietelor de Sarcini şi Garanţiilor de participare în contul nr. 2511.1-16500.3/USD al ADS** deschis la **B.C.R. - Sucursala Unirea, Bucureşti.** Pentru plata Dosarului de Prezentare şi a Caietelor de Sarcini se va lua în considerare cursul valutar comunicat de BNR la data achitării acestora, iar pentru constituirea garanţiilor de participare se va lua în considerare cursul valutar comunicat de BNR la data emiterii acestora.

**Garanţiile de Participare** se pot depune şi sub formă de **scrisoare de garanţie bancară în favoarea ADS,** emisă de o bancă română pentru persoane fizice/juridice romane, sau de o bancă străină cu care o banca română are relaţii de corespondent, pentru persoane fizice/juridice străine (EximBank) şi de **bilet la ordin** avalizat de o bancă comercială.

Documentele pe baza cărora se eliberează Dosarul de Prezentare şi Caietele de Sarcini sunt: dovada de achitare a pretului Dosarului de Prezentare şi a Caietelor de Sarcini; buletin de identitate sau paşaport (în cazul persoanelor fizice române/străine); delegaţie din partea societăţii comerciale ofertante; semnarea angajamentului de confidentialitate (Anexa C1).

Pentru participarea la negocierea directă cu preselectie, potenţialii cumpărători vor depune în plicuri sigilate şi semnate la sediul A.D.S., Cabinet Director General et.I , cam. 12, Documentele de Preselecţie, Documentele de participare la negociere, Oferta tehnică şi Oferta financiară precizate în Caietul de Sarcini privind vînzarea acţiunilor.

**Termenul limită pîna la care pot fi procurate Dosarul de prezentare şi Caietele de Sarcini este data de 6.12.2001 ora 16,00.**

**Termenul limita de depunere a documentelor de participare la preselecţie, documentele de participare la negociere, oferta tehnică şi oferta financiară este data de 20.12.2001 ora 16,30.**

**Preselecţia candidaţilor va avea loc în data de 28.12.2001 la ora 14.00.**

Adresa internet: ***http://www.domeniilestatului.ro***

## CONSTRUCŢII ŞI AMENAJĂRI

DAS INSTALAŢII — Instalaţii cu TVA 0% pentru persoane fizice
Show room
Str. Aurel Vlaicu 87
tel/fax: 032-175 488; 230 637

FENE GROUP — VINDE PRIN MAGAZINUL La Rocca SITUAT IN SOS. NICOLINA NR.1
GRESIE PORTELANATA CAL.1 IMPORT ITALIA 199.000 Lei/mp
ADEZIV GRESIE 69.000 Lei
COMENZI LA 032/132382 , 277806 FAX: 277807 *preturile nu includ TVA

MOLD-FONTĂ-FIER
ACHIZIŢIONĂM FIER VECHI şi INOX
Societate autorizată conform ord. 16/2001
Iaşi, Str. Bucium 36
Tel.Fax/032-136.503

©2001 ALEXIS MEDIA
EURO DAN
Sf. Andrei 13
Tel./Fax: 032/11.43.18
Mobil: 092 396787
eurodan@xnet.ro
• VERTICALE • ORIZONTALE • RULOURI TEXTILE • RULOURI EXTERIOARE • USI DE GARAJE
JALUZELE — Lumină cât vrei tu!

SC INTERCONT SRL prin SHOW-ROOM UNDEFASA vă oferă GRESIE şi FAIANŢĂ SPANIOLĂ de cea mai bună calitate la Preţuri româneşti
ACUM ŞI ADEZIVUL GRATIS
Mai ieftin? Ar fi gratis!
Tel.: 217.868, Şos. Păcurari 70, bl. 550, lîngă RAR

JALUZELE orizontale din aluminiu, verticale textile, verticale din aluminiu
ROLLERE textile de interior
PLASE contra insectelor
RULOURI exterioare anti-efractie
COPERTINE MOBILE
PEREGRINUS
str. Toma Cozma 7A (vis-à-vis de Liceul Negruzzi)
☎ 219.673

SPOT ELECTRIC SRL
DEPOZIT MATERIALE ELECTRICE
DISTRIBUITOR
APARATAJ SCHNEIDER (tablouri, siguranţe automate)
- CABLURI ŞI CONDUCTORI (Fy, VLPy, MyyM, Cyy, CyABy, TyIR)
- CORPURI DE ILUMINAT "ELBA", "PHILIPS"
- SISTEME PENTRU ELECTROINSTALAŢII "REHAU"
- SURSE DE ILUMINAT
- DOZE, TUB COPEX, PAT PVC, PRIZE, ÎNTRERUPĂTOARE, PRIZE PROGRAMABILE

Sos. Păcurari 53 (vizavi de EXPO CONFORT MOBILA)
tel.: 032-239.130, fax: 032-233.930, mobil 093-192.683

ROM EST GEALAN
SOCIETATE MIXTĂ ROMÂNO-GERMANĂ
-tâmplărie PVC
-tâmplărie aluminiu
-mobilier birou
-amenajări şi decoraţiuni interioare

CONCURS
Cumpără în perioada 15 februarie - 15 decembrie 2001 tîmplărie PVC marca GEALAN, răspunde corect la întrebarea: Care este cea mai utilizată marcă de tîmplărie PVC? şi cîştigi 5.000 DEM
Iaşi, Şos. Iaşi-Tomeşti, km. 1, tel. 032.232469, fax 032.233290

SIGURANTA • DURABILITATE • CONFORT
IMPEX AMICII SRL
IAŞI, str. Pogorul 2-4, tel./fax 032/162171
- Construcţii
- Proiectare
- Tîmplărie
- Confecţii metalice
- Materiale de construcţii

SIGURANTA • DURABILITATE • CONFORT

GEMINI COM
LINOLEUM import
uz casnic, trafic semiintens, trafic intens
Grosimi: 0,8...3mm
EuroMarket stand 58
Telefon: 222074- int. 145; 095/350750; 094/634733

RADIX SERVICE — SC RADIX SERVICE SRL
Iaşi, str. I.C. Brătianu, nr. 20-22
Tel.: 032-217 590 / 218 765
Fax: 032-218 765
comercializează şi asigură montaj, garanţie şi service pentru:
Centrale termice BOSCH, PROTHERM, MORAVIA, ARISTON, VIESSMANN
Instalaţii climatizare YORK, L.G.
Instalaţii sanitare, electrice, automatizare
Instalare apometre şi gigacalorimetre
PLATA ÎN 6-24 RATE!
* persoanele fizice pot recupera TVA

SOLEDO — PRODUCĂTOR JALUZELE
Str. PALADE 8, Tel.Fax: 032-212.423
Preţuri începînd cu 9$/m² + TVA

Contor ZENNER®
Punct de lucru IAŞI
"... deoarece fiecare picătură contează!"
- Verificări metrologice periodice
- Service garanţial şi post garanţial
- Montaj contoare de apartament

Str. Străpungerea Silvestru nr. 13
Tel: 032 - 21.84.90

HALE INDUSTRIALE
S.C.TECTON S.R.L
034-112232;094-512148
www.tecton.go.ro
UŞI INDUSTRIALE

HITROM®
lăsaţi izolaţiile în grija noastră
Producător de materiale izolatoare pentru construcţii, comercializează în condiţii avantajoase:
- carton, pânză, împâslitură bitumată;
- vată minerală plăci, saltele, rulouri;
- polistiren expandat;
- plasă rabitz, folie şi saci de polietilenă

Telefon: 035/340079 ; 340063
Fax: 035/315093
SC DAN MIXT EST SRL tel/fax: 032/220906
agent de vînzări Nenov Cristian tel: 094.662080

tekoinvest
comercializează şi execută
INSTALAŢII ELECTRICE
TABLOURI ELECTRICE
APARATAJ ELECTRIC
..... cam tot ce doriţi !
Telefon: 032/233553

Elit Cont Tudor — importator direct din SUA de MATERIALE PENTRU
JALUZELE VERTICALE
Vă oferă o gamă variată de peste 200 de nuanţe şi ţesături.
Sediul se află în incinta SERVICE AUTO Codrescu, cu intrarea prin str. Sărăriei.
Pentru montări la domiciliu sunati la: Tel./Fax 032/116320; 276333
Mobil: 093/158810 ; 095/158810

S.C. CONDOR MOB S.R.L. vinde:
PANOURI TERMOIZOLANTE tip SANDWICH
grosimi 60, 80, 100 mm, import Germania
Preţuri foarte avantajose
LIVRARE DIN STOC
Tel: 090 082508; 094 626502

Condor SD
TÎMPLĂRIE ALUMINIU
AMENAJĂRI INTERIOARE
OGLINZI
GEAMURI SABLATE
ELEMENTE DIN FIER FORJAT
ELEMENTE DIN FIBRĂ DE STICLĂ
Iaşi 6600, Calea Chişinăului nr. 6
Tel/Fax: 0040-32-231570
094 626542; 094 626502
E-mail: condorsd@mail.dntis.ro

Distribuitor autorizat
✓ Armături pentru instalaţii de alimentare cu apă
✓ Armături pentru instalaţii sanitare
✓ Armături pentru instalaţii de încălzire
✓ Armături pentru gaze naturale combustibile
✓ Elemente de îmbinare în instalaţii (fitinguri)

Produse agrementate MLPAT şi execute conform normelor ISO 9001
Preţuri de producător
S.C. COMAT S.A.
Str. Grigore Ioan nr. 7, 6600, Iaşi Tel: 032-156.300, 142.480; Fax: 032-157.261
Email: comatis@sternets.ro

S.C. DOLADELA COMPANY S.R.L.
GALAŢI
PRODUCĂTOR
- table cutate negre şi zincate (H12, H35, H60, H5);
- profile deschise tip U şi cornier (îndoite la rece);
- comercializeaza produse laminate SIDEX.

GALAŢI, Str. Nicolae Alexandrescu Nr.4, bl. B5, ap. 14
Tel/Fax: 036-419.371, Tel. Productie: 036-499.258, Mobil: 092.623.034

## AGENDA AUTO

VARTA — Die batterie-experten

Bateria nr. 1 în Europa!
COMAT IASI
unic importator în Moldova
Str. Serg. Grigore Ioan, nr. 7; Sos. Pacurari, nr.589
Tel. 032-156300/142480, Fax: 032/157261 Email: comatis@mail.dntis.ro

AUTO GLASS GENERAL SRL IASI
Parbrizele noastre sunt mereu în faţă!

comercializare şi montare
GEAMURI AUTO
pentru toate tipurile de maşini
MONTAJ GRATUIT!
☎ 217170
Program:
luni-vineri: 7.30-16.30
sîmbătă: 9.00-13.00
Vă aşteptăm la sediul nostru din str. Păcurari nr. 92 (lîngă Registrul Auto Român)

Geamuri auto
Cele mai mici preţuri

Magazin OLIMPIA AUTO GEAM
str. Codrescu nr. 6 (în incinta Taxicom)
Tel/fax 032/261291

IVECO DAILY
Nu mai aştepta: ACUM e timpul!

IVECO DAILY 35 S11
livrea din stoc
leasing 3 ani
avans 15%
rate trimestriale
DAILY de 12 m³
cel mai profitabil camion de oraş
ROMIL SERVICE: Şos. Iaşi Tomeşti km.2, telefon: 032 234051, 234005

## VÎNZĂRI

■ Vînd pui Rottweiler cu pedigree (6 saptămîni). Telefon 032/227462. (3976027)

■ Vînd cuptor și modelator panificație. Telefon 094/594525. (4242329)

■ Vînd fotoliu stomatologic KAWO. Telefon 032/113330; 032/215650. (4242340)

■ Vînd pian coadă scurtă, Stingl orginal - G. Hutter Cernăuți, mecanism englezesc, placă bronz. Telefon 032/113237, orele 16,00-20,00. (4242339)

■ Vînd aragaz cu trei ochiuri, stare excepțională. Preț 1,5 milioane. Telefon 032/ 411117 (002421)

■ Vînd pianină vieneză placă bronz. Telefon 032/210952. (4242056)

■ Vînd cavou la „Eternitate". Telefon 032/145333. (4242350)

■ Mochetă și linoleum- importator direct. 094/568.760; 034/374.234. (BC-OP.1.1)

■ Vînd mașină pentru pavele, cherestea stejar 6mc. Telefon 030.204923 int. 59A, 093.327470, 093.479804.(SV-9354334-1.5)

■ Mese biliard. Mese tenis. Accesorii. 094.580068, 030/541184.(SV-8762858-1.3)

■ **NOU. S-a deschis depozit îmbrăcăminte second-hand, calitate super, sortată în Olanda. 01/335.16.39, 093.362.609, 094.346.837. (VN-6093808.1.12)**

■ Vînd convenabil mașini de scris portabile:
- Olivetti(manuală);
- Sharp (electronică cu memorie și afișaj).
Tel. 034/122.804. (BC-OP.1.1)

## ELECTRICE-ELECTRONICE

■ Vînd vitrine frigorifice orizontale, verticale, rafturi frigorifice, camere, instalații frigorifice. Asigur garanție, transport. 094-393.545, 094-560.102. (BT. 4014977. 1.21)

## CUMPĂRĂRI

■ Plata pe loc: tablouri, statuete, porțelanuri, timbre, monede, obiecte argint, icoane, arme, ceasuri, mobilă veche, alte antichități. Telefon 032/224481; 092/239008. (3976008)

■ Cumpăr bușteni de fag, furnir. Tel. 034/310511. (Vn-9bf33.1.30)

■ Cumpăr cherestea de fag neaburită. Tel. 092.832.800. (VN-9bf33.1.30)

■ Cumpăr semințe floarea soarelui orice cantitate, 5.500/kg. 034/251.240. (BC-3651899.1.1)

## LOCURI DE MUNCĂ

### OFERTE

■ S.C. „Casa Teo" S.R.L angajează personal cu experiență pentru croit. Salarizare 5.000.000 lei, garantat. Telefon 032/216712. (3976032)

■ Angajăm agenți contractare abonamente presă, salariu atractiv. Telefon 092/669858. (I.01)

**S.C. COMPLEX HOTELIER UNIREA S.A. IAȘI,**

**Piața Unirii nr. 5, Iași.**

**SCOATE LA CONCURS:**
**1 POST DIRECTOR EXECUTIV;**
**1 POST DIRECTOR ECONOMIC.**

**CERINȚE:**

- Domiciliul stabil în municipiul Iași;
- Studii superioare;
- Experiență și vechime în funcție de conducere minim 3 ani;
- Calități de organizator și coordonator.

**SE OFERĂ:**

- Un mediu de lucru dinamic și motivațional;
- Șansa unei cariere într-o societate de prestigiu;
- Un pachet salarial atractiv.

Pentru cei angajați la alte societăți, se asigură confidențialitatea participării la concurs. Candidații sînt rugați să depună la sediul societății - Piața Unirii nr. 5 - pînă la data de 23 noiembrie, ora 16.00, un dosar care să cuprindă:
- C.V. detaliat;
- Copie față/verso după actele de studii;
- Copie după carte de muncă;
- O fotografie;
- Recomandări.

Informații suplimentare puteți obține la telefon 032/142110 - int. 101 (Compartiment Management - Resurse Umane). (I.01)

■ **Farmacist, cu carte de muncă, la „Baby Farm". Telefon 032/271357; 092/402777. (F.3939673)**

■ Societate comercială angajează vînzătoare - magazin alimentar. Relații la magazinul „Natural", situat în zona Zimbru (intersecție). (4242317)

■ Angajăm călcătorese, confecționere, alimentator flux. Telefon 032/218590. (002392)

■ Angajez urgent confecționere(ri), salarizare foarte avantajoasă, cu alte facilități, abonament transport. Telefon 032/112445; 094/603611. (002274)

■ „New Style IAC" acreditată de Ministerul Muncii oferă contracte de muncă în domeniul dans în Japonia, Austria, Italia. Asigurăm cazare și masă pe perioada de pregătire. Cerem și oferim seriozitate maximă. Telefon 01/2506999, e-mail: office@newstyle-jobs.com. (I.01)

■ Angajăm fete pentru restaurant. Se oferă: salariu atractiv, masă și cazare gratuite. Telefon 068/241433. (FG.13)

■ S.C. „Metalo-Chimice" S.A. angajează de urgență ajutor - analist sau operator date calculator. Vechimea constituie un avantaj în plus. Relații suplimentare la telefon 032/116162. (I.01)

■ „Erna Trading Group" Divizia Țigări angajează agenți vînzări. Condiții: tînăr, domic de muncă; disponibil la program prelungit; studii medii sau superioare; permis de conducere categoria B. Persoanele interesate pot trimite C.V. la telefon/fax 032/211680, 032/211490. (002437)

■ S.C. „Alfincool" S.A. Iași, cu sediul în Iași, str. Platou Abator nr. 5, telefon 032/271892; 032/177235, angajează un zidar și un tinichigiu vopsitor (auto și industrial). Cererile de angajare se depun la sediul societății. (002430)

■ Contracte prin MMSS Israel, Germania. 091/875.836.(SV-8419208.1.1)

■ S.C. angajează director zonă, vîrsta 29-35 ani, experiență în distribuție. Persoanele interesate pot trimite CV la fax: 036/492022. (GL - 8220967.1.3.)

### CERERI

■ Șofer profesionist, dinamic și serios îmi ofer serviciile. Telefon 090/840090. (4242051)

## MATRIMONIALE

■ Bărbat discret pentru doamne și domnișoare. Telefon 090/519700. (002436)

■ Firmă japoneză căutam fete în vederea căsătoriei / prieteniei cu domni (elită). 331.11.12; 092.408.863, CP 36, OP 53 (foto&CV).

## PIERDERI

■ Pierdut abonament RATC gratuit pe numele Vasile Mănăilă. Îl declar nul. (002426)

■ Pierdut legitimație de student pentru transport CFR pe numele Chescu Costel - Gabriel. O declar nulă. (4242053)

■ Pierdut carnet sănătate pe numele Pușcașu Elena. Îl declar nul. (F. 3939676)

## DIVERSE

**S.C. GYM OANA MARI SRL**

- Fitness;
- Aerobic;
- Dans;
- Masaj;
- Împachetări cu parafango;
- Cosmetică.

**ACUM ÎN CASĂ NOUĂ!**
**VĂ AȘTEPTĂM**

la noul sediu din bulevardul Ștefan cel Mare și Sfînt nr. 10, bl. B1-B2, subsol. Programări la telefon 092/350834. (002308)

■ Bioenergoterapeuta Maria Cobileanschi face diagnostic și tratament bioenergetic. Specializare la Moscova - Djuna. Telefon 032/231331, 032/130311. (4242266)

**ÎN ATENȚIA COMERCIANȚILOR EN-DETAIL DIN MUNICIPIUL IAȘI:**

- S.C. „Asbeer" S.A. Iași - renumita fabrică de bere Păcurari - produce și livrează bere blondă specială, 12%, pasteurizată, îmbuteliată în sticle euro 1/2, cu termen de garanție 60 zile la prețul de 4200 lei sticla, fără TVA.

**TRANSPORTUL ESTE GRATUIT.**

Comenzile se onorează cu ambalaj la schimb

**LA TELEFON 032/251200,**

zilnic între orele 7,00 - 14,00. De asemenea, societatea cumpără sticle bere 1/2, tip euro, la prețul de 1000 lei bucata fără TVA. (I.01)

■ Revelion 4 zile. Cabana Fata Pădurii (Munții Făgăraș). Telefon 068/241433. (FG.13)

## LICITAȚII

■ Direcția Rgională de Poștă Iași, cu sediul în Iași, bd. Copou nr. 3, organizează licitație publică deschisă cu strigare pentru vînzarea următoarelor mijloace fixe: autovehicul Dacia 1304 IS.44.RRP, valoare 27.142.857 lei fără TVA; autovehicul Dacia 1304 IS.56.RRP, valoare 27.021.000 lei fără TVA; autovehicul Dacia 1304 IS.59.RRP, valoare 25.382.000 lei fără TVA; autovehicul Roman AB 7120 IS.14.RRP, valoare 72.700.000 lei fără TVA; autovehicul Roman AB 7120 BT.21.RRP, valoare 72.420.000 lei fără TVA; autovehicul Roman AB 7120 SV.23.RRP, valoare 73.220.000 lei fără TVA; autovehicul Aro 244 IS.03.RRP, valoare 8.688.525 lei fără TVA. Taxa de participare la licitație 400.000 lei. Taxa de garanție - 10% din prețul de pornire a licitației (depusă cu minim 24 ore anterior datei ținerii licitației). Licitația se va desfășura la sediul D.R.P. Iași în ziua de 29.11.2001, ora 10,00. În caz de neadjudecare totală a licitației, va fi organizată o nouă licitație în fiecare zi de joi. Informații suplimentare se pot obține la telefon 032/216660, ing. Emanuel Cobzariu. (I.01)

■ Societate comercială „Lafarge Agregate Betoane" S.A., zona Moldova, cu sediul în Iași, strada Rampei nr. 9A, organizează: licitație, în data de 28 noiembrie, ora 10,00 pentru vînzarea de mijloace fixe și piese de schimb. Informații suplimentare la sediul societății, între orele 8,00-16,00 sau la numărul de telefon 032/251821. Condiții de participare la licitație: garanție pentru participare la licitație - 10%; taxa pentru participare la licitație - 200.000 lei; garanția și taxa de participare pot fi depuse la casieria societății pînă în data de 28.11.2001, ora 9,00. (I.01)

■ Direcția Silvică Botoșani, cu sediul în municipiul Botoșani, str. Pacea nr.24A, anunță organizarea de licitație deschisă pentru masă lemnoasă la drum auto în data de 12.12.2001, ora 10.00, la sediul unității. Pentru masa lemnoasă neadjudecată licitația se va repeta după 3 zile. Loturile de masă lemnoasă, prețurile de pornire a licitație și treptele de licitație pot fi consultate la sediul unității. Înscrierea la licitație se poate face pînă în ziua anterioară ținerii licitației. Relații suplimentare se pot obține la telefoanele 031/512.882, 094-616.628. (M.F. 1.1)

## PROPUNERI DE AFACERI

■ Vize Schengen Anglia, regim urgență, acont zero. Telefon 091/767468. (B.13)

■ Dețin teren în localitatea Costinești-Constanța, caut investitor pentru construcție casă vacanță deja avizată. Detalii la telefon 093/963076 (Costinești); 032/230399 (după ora 19,00) sau 094/271336. (4242270)

## DISPARIȚII

■ Sasu Andrei, 6 ani, 1,20 m, 25 kg, dispărut din 18 octombrie 2001. Pentru relații certe - recompensă. Telefon 032/124055 non-stop. (002423)

## MEDITAȚII

■ Matematică, V-XII, capacitate, bac, eventual la domiciliul elevului. Profesoară. Telefon 032/ 247283. (4242344)

## EXCURSII

■ EUROTIME transport București - Paris, autocar 85 USD, avion 325 USD, 01/3129275; 01/3113172; non-stop 092/515911. (2366774)

■ Transport persoane Italia, Spania, Portugalia. 093/532148. (BV - 3832130)

■ Facilitez vize Anglia, urgent și sigur. Tel. 034/180.147. (BC-4787816.1.1)

## DECESE

Avocatul
**MIHAI DAMIAN**
a plecat dintre noi. Corpul neînsuflețit este depus la capela cimitirului „Eternitate", iar înmormîntarea va avea loc vineri, 23 noiembrie, orele 12,00. Dumnezeu să-l ierte. (002408 - 002409)

Profesor
**DOINA GIURGEA (CAPOTĂ)**
nu mai este printre noi. Fie ca sufletul ei drag să își găsească pacea. Fiica, fiul, ginerele și nepoții. (5752553)

Fiica - Elisabeta Luncanu, soția, nepoții și rudele apropiate anunță decesul fulgerător al celui care a fost cel mai bun tată și bunic -
**PETRU GEABLAI (BUNULEȚ)**
- ofițer în rezervă, veteran de război. Corpul neînsuflețit este depus la domiciliul din str. Lascăr Catargi nr. 35. Slujba religioasă va avea loc sîmbătă, 24 noiembrie, orele 13.00, la biserica „Sfinții 40 de mucenici", iar înhumarea va avea loc la cimitirul „Sfîntul Vasile". Dumnezeu să-l ierte și să-l odihnească în pace. (4242052)

Familiile Constantin Cortez, Mioara și Ilie Filipescu anunță cu durere trecerea în neființă a tatălui și bunicului -
**TEODOR CORTEZ,**
pensionar CFR. Înmormîntarea va avea loc astăzi, 23 noiembrie 2001, orele 12.00, la cimitirul „Eternitate". Dumnezeu să-l odihnească în pace. (4242055)

Soțul - Ioan, fiicele - Maria și Elena, ginerele - Cornel și nepoții anunță cu adîncă durere încetarea din viață a celei care a fost o bună soție, mamă și bunică -
**GEORGETA COSTAN.**
Înmormîntarea va avea loc sîmbătă, 24 noiembrie 2001, în comuna Probota - Iași. Dumnezeu să o ierte. (4242272)

## CONDOLEANȚE

Locatarii blocului G4, sc, B, din strada Primăverii nr. 17A, sînt alături de familie, în durerea pricinuită de decesul fostului avocat MIHAI DAMIAN, un om deosebit, un suflet nobil. Nu-l vom uita niciodată. (002408)

Colectivul Catedrei de fizică a Universității Tehnice „Gh. Asachi" este alături de colegul Dorin Condurache și-i transmite sincere condoleanțe în aceste momente grele, la trecerea în neființă a tatălui. Dumnezeu să-l odihnească în pace. (002417)

Colectivul Clinicii a IV-a Medicală - Nefrologie este alături de dr. Cristian Stoicescu și-i transmite sincere condoleanțe pentru pierderea suferită prin decesul tatălui. (002427)

Colegii din cadrul Serviciului Investiții al R.A.J.A.C. Iași sînt alături de doamna inginer Mioara Filipescu în clipele grele pricinuite de pierderea tatălui și îi transmit sincere condoleanțe. (002428)

Ne alăturăm familiei Ilie Filipescu la durerea pricinuită de pierderea tatălui - THEODOR CORTEZ. Dumnezeu să-l odihnească în pace. Familia Lucia și Ioan Bârlescu. (002429)

Asociația Foștilor Deținuți Politici din județul Iași regretă trecerea în neființă a celui care a fost deținut politic, profesorul GHEORGHE CONDURACHE. Dumnezeu să-l ierte. Condoleanțe familiei îndoliate. (002433)

Colegii de serviciu (revizori tehnici, impiegați de mișcare, vatmani de la RATC Iași - secția nr. 2) sînt alături de colegul lor Jan Găinaru la marea durere pricinuită prin dispariția mamei și îi transmit sincere condoleanțe. (002432)

Colectivul C.M. „Sporul" Iași transmite doamnei Elena Dău întreaga compasiune și sincere condoleanțe în momentele grele pricinuite de moartea mamei. (4242413)

Colectivul S.C. „Moldoforest" S.A. Iași este alături de colegul Dan Stoicescu în clipele grele pricinuite de pierderea tatălui și transmite familiei sincere condoleanțe. (4242054)

## COMEMORĂRI

Cu neasemuită tristețe și durere în suflet, familia Neculai Huncu anunță împlinirea unui an de la decesul cumnatului - prof. dr ing.
**ROMUL VANCEA,**
fost decan al Facultății de Științe Economice și Administrație Publică a Universității „Ștefan cel Mare" din Suceava. Dumnezeu să-l odihnească în pace. (002434)

Familia prof. dr. Magda și Virgil Bădescu anunță că a trecut un an de cînd iubitul nostru tată, socru și bunic col. (r)
**IOAN MÂRZANCA**
a plecat pe drumul fără întoarcere, lăsîndu-ne un gol în inimi. Slujba de comemorare va avea loc sîmbătă, 24 noiembrie 2001, orele 12.00, la cimitirul Galata din Iași. Bunul Dumnezeu să-l odihnească în pace. (4242341)

## CASE DE MARCAT

**Log-Soft DATECS**
CASE DE MARCAT FISCALE
**începând cu 187$**
Cântare electronice
Str A. Panu 28, bl 2A, Tel/fax 032-211130

**ONOMAR**
- CASE DE MARCAT FISCALE
- CÎNTARE ELECTRONICE
- MAȘINI DE NUMĂRAT BANI
- CALCULATOARE

RATE!
Corpul Facultății de Automatică și Calculatoare, et. III
Telefon: 236 419, 093/945 522

**REL SERVICE**
✓ CASE DE MARCAT FISCALE
AVIZATE DE MINISTERUL DE FINANTE
✓ CÂNTARE ELECTRONICE
*FACILITATI DE PLATA
*GRATUIT- instalare,instruire,fiscalizare
*SERVICE GARANTIE SI POSTGARANTIE
IAȘI, Bd. Chimiei nr. 35, bl. F21, parter
Tel/fax: 214190. Tel: 217244

➢ CASE DE MARCAT și SISTEME FISCALE
avizate de Ministerul de Finante
➢ CÎNTARE ELECTRONICE
➢ MAȘINI DE NUMĂRAT BANII
INSTALAREA, INSTRUIREA, FISCALIZAREA GRATUITE
VÎNZĂRI; SERVICE; CONSUMABILE
RATE
**INITA** Tel/fax 032/131.726; 241.040
Iași, str. Mitropolit Varlaam 5

## CENTRU PRELUARE ANUNȚURI MICA PUBLICITATE MONITORUL

**VAMA VECHE - Gară**
S.C. SOMETCHIM S.A. comercializează prin Magazinul Vama Veche
**produse metalo-chimice și mobilă**
■ porțelanuri ■ sticlărie ■ electrice ■ menaj ■ cosmetice ■
La prețuri avantajoase
Program:
luni-vineri 8.00-20.00; sîmbătă 8.00-16.00
Str. Gării nr. 22, tel. /fax. 032/276139

**ELECTRONIC RGQ - Alexandru**
**• JALUZELE**
(producător)
- orizontale (aluminiu import)
- verticale (mat. textil import)
**ELECTROCASNICE (RATE)**
Program: luni-vineri 9.00-19.00; sîmbătă 9.00-13.00
Bd. Al. cel Bun, bl. D3, parter, tel./fax 032/216739

## OFERTE SERVICII

◆ Reparații la domiciliul clientului: frigidere, congelatoare, mașini de spălat automate - orice tip, aspiratoare. Deplasări și în județ. Garanție - doi ani. ☎ 032/120925; 032/263333; 091/887273 - non-stop. (002222)

◆ Reparații frigidere, la domiciliul clientului. Garanție - doi ani. ☎ 032/145523. (3976231)

◆ Service autorizat t.v., video, video-cam., adaptări sunet, pastile video, selectoare. Garanție. ☎ 032/110572; 092/477224. (002235)

◆ Traduceri cu legalizare notariat; diverse, franceză, engleză, italiană, spaniolă, germană, rusă (Piața Unirii 7). ☎ 032/ 215475; 090/ 019697. (4242320)

◆ Traduceri (cu sau fără legalizare), engleză, rusă, germană, italiană, spaniolă, franceză. Documente, documentații, corespondență, CV, diverse. Prețuri minime. Str. Cuza-Vodă 38 (lîngă Maternitate, la parterul Notariatului Ioana Necula). ☎ 032/ 247898. (4242335)

◆ Tîmplărie din lemn, uși, ferestre, închideri balcoane, cu geam termopan și etanșări cu cheder, convenabil. ☎ 032/227128. (I-20)

◆ S.C. „Mesada" confecționează articole din blană, piele; repară, vopsește haine de piele și cojoace; curăță pălării. ☎ 032/ 272912. (4242336)

◆ S.C. „Sinda" S.R.L., Pompe funebre, oferă servicii complete pentru înmormîntări. Nou! Plata în rate - în avans lunar; reducere 10% pentru familiile de pensionari și rude de gradul I ale acestora. Strada Eternitate nr. 85. ☎ 032/ 278962; 032/ 270842. (002258)

◆ Instalatori, termici și electrici autorizați, executăm orice lucrări în domeniu, centrale, boilere, reparații apometre, instalații electrice. Promptitudine și prețuri avantajoase. ☎ 032/ 123861. (4242414)

## IMOBILIARE

### TERENURI

#### VÎNZĂRI

■ Vînd teren 258 mp, ultracentral, cu spații de depozitare și garaj. Telefon 032/112305, orele 8,00-14,00. (4242339)

■ Urgent - stațiunea Lacu Roșu, 2365 mp intravilan, sosea, 10 USD/mp, negociabil. Telefon 094-782.183. (NT-7771286.1.10)

### CASE

#### VÎNZĂRI

■ Vînd unui investitor serios, casă, iaz (3 ha), teren agricol (6 ha) pretabil privatizare, la 80 km de Iași. Informații la telefon 094/888457. (002365)

■ De vînzare vilă cu cinci dormitoare, mobilate modern; la parter sufragerie 12 x 4m, mobilată, tv., video, CD, masă 24 persoane, canapea, fotolii; bucătărie mobilată, frigider, aragaz; baie nouă; garaj; centrală pentru încălzire ultramodernă; spațiu verde cu pomi fructiferi în fața casei; teren 600 mp; gard din fier forjat. Preț 66.000 USD - negociabil. Telefon 095/993970. (4242318)

■ Vînd casă la șoseaua principală, cu grădină, gaz, apă, curent electric, în comuna Podu Iloaiei, județul Iași. Telefon 094/594525. (4242329)

## AUTO MOTO

### DIVERSE

■ Vînd autocamion Roman, basculabil, cu motor MAN omologat RAR, autoturism Mercedes 208D, 1990, stare perfectă de funcționare. Telefon 094.555796. (SV-9396644-1.4)

■ Vînd Scania autotractor+semiremorcă. Stare excepțională. 094/772.206. (BC-OP.1.4)

■ Vînd MAN 462 cp, Tir. Preț negociabil 40.000DM. Tel. 094/583.695. (BC-OP.1.5)

■ Vînd Volkswagen Transporter Diesel 2.4, fabricație 1991. Preț negociabil. 094.201066. (GL - 8220974.1.1)

■ Raba 10T carosată , remorcă; fabricație 1992; stare perfectă; 036.862287. (GL - 8220978.1.2.)

■ Vînd MB Sprinter 208/D/1996 pe S.C., preț 24.000 DM, marfă. 094-393.421. (NT-1.4)

■ Vînd autocar SETRA S200. Tel. 094.116.448. (VN-22bf31.1.1)

### PIESE

■ Vînd țeavă 100 F din recuperări; remorcă auto 6,3 t; cutie viteză Raba cu G.V.; motor 110 kw la 3000 rot/min.Relații telefon 093/259.905. (SV- 8419217.1.2.)

■ Vînd convenabil elevator mobil și compresor aer pentru atelier auto. Telefon 094-578.712 sau 031/537.209 după ora 20.00. (BT. 4107667.1.1)

## ☎ TELEFOANE UTILE: FARMACII

**• FARMACIA PHARMA 1**
Str. Păcurari, bl. 592, parter
Luni-Vineri: 8.00-20.00
Sîmbătă: 8.00-13.00
☎ 245898
RETETE COMPENSATE ȘI GRATUITE

**• FARMACIA PHARMA 2**
Str. Hatman Sendrea nr. 21, bl. H3, parter
Luni-Vineri: 8.00-20.00
Sîmbătă: 8.00-13.00
☎ 124210
RETETE COMPENSATE ȘI GRATUITE

**• A.T.I.- PULS**
Sos. Națională 194, bl. D
zilnic : 7.30 - 21.00
sîmbăta :8.00 - 20.00
duminica : 8.00 - 18.00
☎ 233.242, 233.223

**• THYMUS**
Str. Arges nr. 6, bl. D8
(Al.cel Bun, în spatele Caseriei CONEL)
Luni-vineri : 8.00-20.00
sîmbăta, duminică : 8 -16
☎ 154.445

**• EUROPHARM**
Str. Cerna 1 (Mircea cel Bătrîn)
zilnic : 8.00 - 20.00
sîmbăta : 8.00 - 16.00
duminică: închis.
☎ 224.109

**• FARMA LIV**
Str. Nicolina nr. 11, bl. A5
zilnic: 8.00 - 20.00
sîmbăta: 8.00 - 20.00
duminica: 8.00 - 14.00
☎ 231.197

**• GABRIELA FARM**
Str. Păcurari, bl. 582
zilnic: 8.00 - 20.00
sîmbăta: 8.00 - 20.00
duminica: 8.00 - 14.00
☎ 218.473, 216.507, 220.205

**• FARMACIA IRIS PHYTO PHARMA**
Sos. Națională nr. 64-66
(cartier Alexandru cel Bun)
zilnic: 8,00-21,00;
sîmbătă 8,00-18,00;
duminică 8,00-14,00;
☎ 219296

**• FARMACIA IRIS PHYTO PHARMA**
Sos. Păcurari nr. 43, bl. 545
zilnic: 8,00-21,00;
sîmbătă 8,00-18,00;
duminică 8,00-14,00;
☎ 250337

**• NOREX PHARM**
str. Grigore Ureche nr. 1
(lîngă Tribunal)
zilnic : 8.00 - 20.00
sîmbăta : 8.00 - 16.00
duminică: 8.00 -14.00
☎ 216.382

**• BABY FARM**
Str. V. Lupu 70-74
luni-sîmbătă : 8.00 - 20.00
duminică: 8.00 - 16.00
☎ 271.357

**• REMEDIA**
Str. Gării 30
zilnic : 7.30 - 20.00
sîmbăta : 8.00 - 14.00
duminica : 8.00 - 14.00
☎ 146.325

## TELEFOANE UTILE - CABINETE ȘI FARMACII VETERINARE

CABINET VETERINAR
**PROVET IAȘI**
Str. Smîrdan nr. 93 C
NON STOP
Consultații și tratamente la domiciliu
☎ 233.772, 092.376.433

CABINET ȘI FARMACIE VETERINARĂ
**SANOVET**
Păcurari 116 (vizavi de stația SHELL Păcurari)
zilnic : 9.00 - 20.00
duminică 9.00 - 14.00

☎ 032/259286

**CABINET DUOVET**
Str. Nicolae Gane nr. 25
zilnic : 16-20, sîmbătă: 10.00 - 13.00
duminică - închis
☎ 092555155, 032/214773

CABINET ȘI FARMACIE VETERINARĂ
**„ALFA-SAN"**
Str. Nicolina nr. 4A, bl. F4, parter
(intersecția cu Aleea Rozelor)
luni-vineri : 8.30 -19.00
sîmbătă: 8.30-15.00
☎ 224008; 094/645442; 095/932972

CABINET ȘI FARMACIE VETERINARĂ
**URGOVET**
Str. V. Lupu 51 A-B
(vis-a-vis de Spitalul de Pediatrie)
luni-vineri: 9.00-20.00, sîmbătă: 9.00 - 14.00, duminică: 9.00-12.00
☎ 032/272733, 096/355211

# AGENDA OMULUI DE AFACERI

## ETNIS
Distribuitor Vaillant
**Centrale Vaillant**
model nou la prețuri mai mici
- Radiatoare de oțel, aluminiu și fontă
- Rezervoare gaze lichefiate "Shell"

cu recuperarea TVA-ul
AER CONDITIONAT
Proiectare, montaj și garanție 3 ani
Plata în 6 rate lunare
REDUCERE 15%
Iași - Str. N. Iorga 7D, bl. F5, tel. 032/230113, fax 032/232690, telemobil 094613246, 094554249

## ROTHERM
Importator echipamente termice - CE
- Centrale termice - FERROLI
- Condiționare, ventilație - EMMETI
- Radiatoare, fitinguri, pompe, automatizări

*Reduceri pînă la 20%*
Servicii complete
PLATA ÎN RATE
Iași, Bd. T. Vladimirescu nr. 40 (Bucșinescu)
Tel/Fax: 032/175105, 272340, 093-243670

## INSTALATORUL
*firmă autorizată ISCIR, ROMGAZ, RENEL*
- CENTRALE TERMICE de la obținere cote gaze pînă la dare în exploatare
- INSTALAȚII gaze naturale, termice, sanitare, electrice

Iași, Străpungerea Silvestru nr. 26, tel. 114054, 211631, 094-787384

## MOLD INFO INVEST
DEALER ZONAL MOLDOVA
pentru
Sisteme de procesare a banilor
VINDE
Mașini de numărat bancnote
GLORY
Noi si second-hand
cu
GARANȚIE
Închiriază mașini de numărat bancnote
Iași, Str. Arcu nr. 25, bloc P. Rares, sc. B, et. 2, ap. 3
Tel. 032/214240 Fax: 032/276347
Mobil: 092/220501

## TERRA COM
**GRESIE**
FAIANȚĂ
Sortimente foarte variate
*Prețuri pe toate gusturile*
Bulevardul Poitiers nr. 2
Telefon: 241.574

## S.C. VADIO S.R.L.
din Dornești, Suceava
VINDE

| | |
|---|---|
| CIMENT P400 | 77.500 lei/sac 50kg |
| PLACI AZBOCIMENT (1130*1750*6mm) | 70.000 lei/buc |
| CARTON ASFALTAT suluri 15mp/BUC | 215.000 LEI/sul. |
| POLISTIREN EXPANDAT | 1.250.000 lei/mc |
| PIGMENT ROSU DE FIER Fe2O3 | 25.000 lei/kg |
| GEAM FLOAT TRAS 4*1300*2000 mm | 100.000 lei/mp |

*VADIO Dornesti*
Telefon Fax: 030/523.874
Tel: 030/522.083 Mobil: 094/473.346

## YV
**ALARME**
**300%**
Dealer GPS
- CLINICA DE PARBRIZE

Păcurari 92 (lîngă RAR), tel: 259.690

## CASA DESIGN
Distribuitor:
ACV, Saunier Duval
- Centrale termice pe gaz, motorină, electrice
- Radiatoare oțel, aluminiu
- Materiale pentru instalații
- Proiectare, execuție, service.

Iași, Bd. T. Vladimirescu nr. 59
Tel.: 032-174565; 261821; mobil 094-787234

## TEHNOEXPERT
NOU! mobilier și scaune pentru
**UNITĂȚI ȘCOLARE**
prețuri promoționale
Tel.: 032-210991, 216621
Iași, bld. Independenței 11-13

## creativ METALCO
*producție publicitară*
- copertine
- firme luminoase
- panouri publicitare
- bannere
- inscripționări auto și vitrine

*6 ani de experiență*
*Sute de clienți*
Iași, str. Codrescu nr. 6 (incinta TAXICOM)
tel./fax: 032-215480

## ELECTRA
**INTERFOANE**
CU CARTELĂ
pentru blocuri, vile, firme
Prețuri foarte bune! Rate!
*"curățenie, liniște, siguranță"*
Iași, Bd. Chimiei 8, tel. 032-233126, 214370

## UTIL CASNIC
Distribuitor autorizat
**SANEX**
*oferă*
en-gros și en-detail
**GRESIE și FAIANȚĂ**
str. N. Iorga - 233680; str. Silvestru - 276322
094 642759

## GRUPUL DE FIRME ROMFIN
**Tîmplărie din aluminiu**
*Iași, str. Rampei nr. 9A*
*tel.fax: 214 090*

## Alcon Plus
**TÎMPLĂRIE DIN ALUMINIU ȘI PVC**
GEAM TERMOPAN
Tel.: 032/ 278680, int. 2106
Mobil: 093/508680; 093/538684

## Clima Therm Center
Centrale termice, cazane, radiatoare, boilere, automatizări
Aparate de aer condiționat, ventilație, condiționare
PLATA ÎN RATE
Soluții tehnice, montaj și service specializat.
Iași - Str. Sărăriei 50, Tel/fax: 032/261833

## VIZUAL
SCAUNE ERGONOMICE
NOU colecția
ERGO DYNAMIK
Prețuri promoționale
Tel. 211517, 092 635113

## EUROMARKET COMPANY
- STAȚII DE EPURARE APE: menajere și industriale
- STAȚII DE TRATARE APĂ/AER: dedurizare, demineralizare, ROsmosis, UV sterilizare, filtrare, purificare
- pH neutralizare, pompe dozatoare
- Sisteme de deshidratare nămol: Filtre, presă bandă, centrifuge, separatoare nămo
- CONSUMABILE- Cărbune activ, Polimeri acrilici, rășini

ECHIPAMENTE - INSTALATII
CENTRALE TERMICE, POMPE, HIDROFOARE, FILTRE DE APĂ
Bd. Poitiers 53, tel/fax: 233693, 220273

## LUNA CLEANER
Servicii de curățenie și întreținere
pentru persoane fizice și juridice
- Personal calificat, aspiratoare profesionale detergent și consumabile de calitate
- Curățare și dezinfectare cu abur (mochete, geamuri, pardoseli, etc)
- Reduceri pentru abonamente lunare

24h/24h *PRACTIC, EFICIENT, CONVENABIL*
Tel./fax 032-274361; 092-609236; 094-280932

## EURO-FRIG
**UTILAJE FRIGORIFICE**
VÂNZĂRI-MONTĂRI-REPARAȚII-SERVICE
- CARRIER - INSTALAȚII FRIGORIFICE NOI
  - INSTALAȚII AUTO - pentru transport produse alimentare
  - INSTALAȚII DE CONDIȚIONARE A AERULUI
  - INSTALAȚII PENTRU CAMERE FRIGORIFICE
- SECOND HAND VITRINE, LĂZI, CAMERE FRIGORIFICE, AER CONDIȚIONAT

Tel./fax: 032/250836, mobil 094 792529

## LIVING - ROOM
**MOBILIER**
din stoc și la comandă
**LA CELE MAI MICI PREȚURI DIN ORAȘ**
*SISTEM DE RATE DEOSEBIT DE AVANTAJOS !!!*
Iași, P-ta Voievozilor, bl, C4
Tel/Fax: 032/250759

## MELCRET FONOTERM
**Tîmplărie din aluminiu**
25 de culori - la același preț
Bd. Poitiers nr. 14, tel. 231023, 270817

## GRUPUL DE INSTALAȚII ȘI CONSTRUCȚII
*Distribuitor*
*CENTRALE TERMICE*
RADIANT, MORA MORAVIA, VIESSMANN
Reprezentanță LAING - sisteme de ÎNCĂLZIRE ÎN PARDOSEALĂ
*Execută și proiectează:*
instalații încălzire, gaze, sanitare, electrice
Iași, str. Splai Bahlui 22
Tel/fax: 032/237260, mobil 093-645798; 093-639.363

## S.C. DOSOFTEI S.A. IAȘI
VINDE EN-GROSS
- ORNAMENTE PENTRU SĂRBĂTORI - import Italia marca "MORANDUZZO"
- AGENDE 2002
- CAIETE ȘCOLARE
- HÎRTIE IMPRIMANTĂ A4 și A3
- HÎRTIE SCRIS A4 și A3
- HÎRTIE COPIATOR A4 și A3

Relații la telefon: 032/212545, 233413

## Tec Telecom
*Comercializeaza, monteaza si asigura service:*
**AER CONDITIONAT**
incepand cu 12.700.000 lei
SISTEME DE VENTILATIE SI CLIMATIZARE
garantie la echipamente si lucrari
str. Ghica Voda 14, tel/fax. 032-21 80 80, 27 81 81
sales@tectelecom.com

## P.S. INTEX S.A.
vă oferă prin Magazinul Instalatorilor
- ȚEAVĂ Pexal Ø16 1.26 DEM fără TVA PREȚ PROMOȚIONAL
- Țevi și fitinguri cupru YORKSHIRE
- Radiatoare DUNAFERR
- Centrale termice cu tiraj forțat BIASI și BERRETA 24 KW
- Centrale termice pe combustibil solid și gaz TERMOTEKA

Șos. Păcurari nr. 70, bl. 550
(vis-à-vis Registrul Auto Român)
Tel./Fax: 032-257866 ; 095-525146, 094-620882

## S.C. COMPAN S.A.
Vinde la persoane fizice și juridice, toate sortimentele de făină, tărîțe, pîine, produse de patiserie și sare măcinată *la cele mai mici prețuri* practicate de alte firme, prin negociere cu partenerii.
Iași, str. Moara de Foc nr. 2
Telefon: 032/252152; 252150

## METRO sign
comercializează en-gros și en-detail
Materiale promoționale inscripționabile
- Ceasuri birou și perete
- Calculatoare birou
- Seturi protocol
- Truse pix și stilou
- Brelocuri
- Brichete, port carți vizita și CD
- Organizer
- Pixuri metalice și de plastic
- Agende și calendare 2002

Tel.: 093-308.746, 094-59.44.55

## IAȘISTING
*DOTĂRI SERVICE P.S.I.*
EXTINCTOARE
(verificări, reparații, reîncărcare)
- ignifugarea materialelor
- furtune P.S.I
- proiectare
- avize și autorizații

Bd. D. Cantemir nr. 8 bl. P2, sc. B, ap. 1
tel./fax: 237.515; mobil: 094-834.966

## ICPE-TRAFIL S.A.
- INTERFOANE pentru clădiri
- SISTEME DE ACCES cu cartelă optică
- SISTEME DE ALARMĂ

Iași, Bulevardul Mangeron nr. 49
Telefon: 032/237501; Fax: 231868

## UNIMARK
UN NOU CONCEPT ÎN CURĂȚENIE
-detergenți profesionali la dozator
-utilaje profesionale pt. curățenie
-consumabile
-săpunuri, lavete
Str. Grigore Ureche nr.27
tel:032-262145 , fax:032-218080
tectelecom@pcnet.ro

# TELECOMUNICAȚII

*Aboneaza-te la Dialog in perioada 16 noiembrie. - 31 decembrie si primesti:*
30 min gratuite luna in primele 3 luni de abonament in reteaua Dialog pt. D.Inedit si Practic, si indiferent de retea pt. D60-D1000.
3 luni abonament gratuit in lunile 4, 6 si 8 pentru Dialog Practic, Inedit D60-D1000
Telefoane cu preturi incepand de la 9$* !
*Fara TVA.
Magazin1: Colt cu Cinema Victoria
Magazin 2: Hala Centrala et.1
NOU! CALL - ID
TELEFOANE CU IDENTIFICAREA APELANTULUI
Tec Telecom Tel/Fax: 032-232638, 233910, sales@tectelecom.com

30 minute gratuite lunar in primele 3 luni de abonament* !!!
HALLEY WIRELESS COMMUNICATIONS
* in retea pentru Dialog Inedit si Practic si indiferent de retea pentru D60-D1000
MOTOROLA T180 460.000**

ALCATEL OT 302 1.175.000**
Bd. Stefan cel Mare si Sfint 13, tel/fax: 276004 Bd. Independentei 1-5, tel/fax: 278180

dialog
NUMAI LA NOI!
SAGEM 815 - GRATUIT
NOKIA 3310 - 105 $*
ERICSSON A 2628s - 31 $*
ALCATEL O.T. 302 - 45 $*
Cadouri la conectare
INTRĂ! NU RATA OCAZIA!
Bd. Independenței nr. 9, bl. D1, parter, tel./fax: 258289
vă urează Conectare Bună TeleCom PLUS
* prețul nu include TVA

## În magazinele Mobishop
+ prima lună un abonament gratuit la Monitorul

SIEMENS A35
750.000 LEI

OFERTA CONNEX
Dacă te abonezi la CONNEX pînă la 31 decembrie 2001, beneficiezi de:
- 50% reducere la abonament în primele 6 luni
- 20 de minute* gratuite în primele 6 luni
- Telefonul Siemens A35 la doar 750.000 lei sau telefonul Ericsson T20e la doar 1.850.000 lei**
- 15 premii a cîte 10.000$***

*Primele minute de convorbiri naționale în rețea din fiecare lună
**Prețurile includ TVA și sînt valabile doar cu conectare la CONNEX; în limita stocului disponibil
***Oferiți în lei, la cursul BNR valabil în ziua plății
MOB SHOP www.mediacompan.com
DEALER CONNEX
B-dul Socola nr. 1, tel.: 237.791 Str. Palat nr. 2; tel.: 239.080

## SIEMENS A35

la doar 750.000 lei**
Dacă te abonezi la CONNEX pînă la 31 decembrie 2001, beneficiezi de:
- 50% reducere în primele 6 luni de abonament;
- 20 de minute* gratuite în primele 6 luni;
- Telefonul SIEMENS A35 la doar 750.000 lei, sau telefonul ERICSSON T20e la doar 1.850.000 lei**;
- 15 premii a cîte 10.000 $***

*Primele minute de convorbiri naționale în rețea din fiecare lună
**Prețurile includ TVA și sînt valabile doar cu conectare la CONNEX; în limita stocului disponibil
***Oferiți în lei, la cursul BNR valabil în ziua plății
CLASS DEALER CONNEX
Bd. T. Vladimirescu, cămin T17, parter.
Tel. 276.366, mobil: 092-619910
Prețuri studențești !!!

dialog OPREȘTE LA ProTON
ERICSSON 2618 799.000 lei*
ALCATEL 302 715.000 lei*
NOKIA 3310 1.849.000 lei*
cu 90 de minute gratis în primele 3 luni de abonament* și 3 luni de abonament gratuit**
de sărbători cadou la conectare prin tragere la sorți: un CALCULATOR PENTIUM
IAȘI: str. Străpungere Silvestru nr. 10, tel. 244601
14 Decembrie nr. 3-5, tel. 260200

## EuroBIT te dă pe spate ...
... cu o ofertă de telefoane din care îți recomandă cu încredere Ericsson T20 care arată bine și știe să facă foarte multe. Iar dacă ai prieteni cu care comunici prin SMS-uri, T20 te ajută la tastat cu un chatboard cadou. Detalii în magazine.

OFERTA CONNEX
Dacă te abonezi la CONNEX până la 31 decembrie 2001, beneficiezi de:
- 50% reducere la abonament în primele 6 luni
- 20 de minute* gratuite în primele 6 luni
- Telefonul Siemens A35 la doar 750,000 lei sau telefonul Ericsson T20e la doar 1,850,000 lei**
- șansa de a câștiga unul dintre cele 15 premii a câte 10,000$***

*Primele minute de convorbiri naționale în rețea din fiecare lună
**Prețurile includ TVA și sunt valabile doar cu conectare la CONNEX; în limita stocului disponibil
***Oferiți in lei, la cursul BNR valabil în ziua plății
Regulamentul acestei promoții poate fi găsit la adresa www.connex.ro
EuroBIT COMUNICATII MOBILE
DEALER CONNEX
Expert Center - Ștefan cel Mare nr. 3, 092-358.006 Sf. Lazăr nr. 45-47, 093-599.611
Hala Centrală, 092-358.003 B-dul Independenței nr. 7 – Top Romanța, 093-549.782

## Log-Soft
YAESU Authorised Dealer
STATII RADIO
- leasing si rate -
MOTOROLA Authorised Dealer
Str A. Panu 28, bl 2A.
Tel/fax 032-211130

## GIROS COMPANY
IAȘI: Sf. Lazăr nr. 45, tel./fax 032-210.872, 237.820
HÂRLĂU: Ștefan cel Mare nr. 20, tel./fax 032-720.081
office@giros.ro, www.giros.ro
oferta de iarnă
telefoane...
Mitsubishi Trium Geo: 15 $
Alcatel 302: 19 $
Alcatel 311: 35 $
Nokia 3310: 49 $
cu activare imediată
și accesorii pentru toate tipurile de telefoane GSM

abonează-te la Dialog înainte de 31 decembrie și câștigi...
30 de minute gratuite* pe lună, timp de 3 luni
+
3 luni de abonament gratuit în plus...
primești cadou o husă pentru telefonul tău
* Pentru Dialog Inedit și Practic : 30 de minute valabile în rețea iar pentru Dialog 60, 160, 300, 600 și 1000 : 30 de minute valabile indiferent de rețea
soluția comunicării perfecte !

## ROMANIA 1 0.00

7,00 Jurnalul de dimineață
7,30 Strict becesar
8,20 Justitiarii ep.17

**9,00 Lecția de tango („Tango Lesson", Anglia, 1997) Regia: Sally Potter Cu: Sally Potter, Pablo Veron.**

**10,45 Reflecții rutiere (r)**

11,00 TVR Craiova
13,00 Euroatlantica (r)
14,00 Jurnalul de prînz

**14,30 Drepturile omului**

15,30 Tribuna partidelor parlamentare
16,00 Convietuiri
17,00 Poveste de dragoste
17,45 Pasiuni ep.258

**18,25 Justițiarii ep.18**

19,15 Avanpremieră Stiri
19,35 România politică
20,00 Jurnal
20,30 Ploaia de stele

**22,00 Știrile de sîmbăta asta**

22,30 Amy ep.34
23,30 Jurnalul de noapte

***0,00 Proiectul „Pandora" („Pandora Project", thriller, SUA, 1998) Regia: John Terlesky Cu: Daniel Baldwin, Erika Eleniak, Tony Todd***

1,35 Jurnal
2,05 Drepturile omului (r)
3,05 Ploaia de stele (r)
4,35 Știrile de sîmbăta asta (r)
5,05 Amy ep.34
5,55 Lumea dansului (r)

## TVR 2 0.05

7,00 Femeia misterioasă ep.91
7,45 Poftă bună cu Petrisor!
8,00 Veni, video, vici!
8,15 Globul dragonului; Castelul vrăjitoarei; Tabaluga - dragonul cu inimă de aur (r)
9,30 Tribul (THE TRIBE - Australia, 1999) Episodul 39
10,00 Prietenii lui Piticot (R)
10,45 Videoclipuri
10,55 Stiri
11,00 Traditii
11,30 Medalion de interpret
12,00 Călătorind prin tară (r)
12,30 Tată, am încurcat-o! ep.155
13,00 Femeia misterioasă ep.92
13,45 Globul dragonului; Castelul vrăjitoarei; Tabaluga - dragonul cu inimă de aur (r)
15,00 Stiri
15,05 Toți împreună
15,50 Poftă bună cu Petrișor! (r)
16,00 Tribuna partidelor parlamentare
16,30 Din coasta Evei
17,30 Tribul ep.39
18,00 Afaceri la cheie
18,30 Stiri
18,35 De ce purtăm blue jeans? („Blue Jeans", documentar, SUA, 1995) Regia: Gary Legon
19,30 Aleea cu ghimpi
19,45 Drumul spre Avonlea ep.31
20,40 Tată, am încurcat-o! (HEY, DAD! - S.U.A.,1986) Episodul 155
21,05 Supranaturalul ep.14
22,00 Telejurnal
22,30 Jocul puterii („Thursday twelth", Anglia, 2000) Partea I Regia: Charles Beeson Cu: Jon Glover, Ciaran Hinds, Maria Doyle Kennedy
*0,05 Sport Plus (r)*
1,05 De ce purtăm blue jeans? (r)

## TVR IAȘI REGIONAL

18,00 - 20 Spectacol aniversar „10 ani de televiziune la Iasi". În direct din Piata Unirii din Iasi: Nicu Alifantis, formatiile: Taxi, Candy, Vip, Caramel

**TVR IAȘI REGIONAL poate fi recepționat pe Canalul 2 al TVR. Operatorii de cablu ASTRAL și RCS difuzează programele TVR IAȘI REGIONAL pe canalele proprii**

## PRO TV 02.30

07,00 Bună dimineata !

**08.00 Știrile ProTV - Ziarul dimineții tale**

09,00 Tînăr și neliniștit (r)

**10,00 Melrose Place, ep. 25**

10,45 Lege și ordine (r)
11,30 Cîmp Tv , ep. 8
12,00 Tărîmul pescarilor, ep. 7

**13,00 Detectiv în Vancouver, ep. 14**

14,00 Fugara (r)
16,00 Tînăr și neliniștit, ep.1399
17,00 Știrile Pro Tv
17,45 Căsătorie în direct
18,00 Teo
19,00 Știrile Pro Tv
20,00 Lanțul slăbiciunilor

**21,00 Miss World 2001- Grand Final (partea a doua)**

23,15 Marcă înregistrată
23,45 Căsătorie în direct
00,00 .Ro

**00,10 Parfumul banilor („The Main Event", comedie/acțiune, SUA, 1979). Regia: Howard Zieff. Cu: Barbra Streisand, Ryan O'Neil, Paul Sand.**

***02,30 Rece ca moartea („Dead of winter", SUA, 1987). Regia: Arthur Penn Cu: Mary Steenburgen, Roddy McDowall, Jan Rubes, William Russ, Ken Pogue, Wayne Robson***

**04.30 Viteazul („The brave", dramă/aventuri, SUA, 1997). Regia: Johnny Depp. Cu: Johnny Depp, Nicole Mancera, Cody Lightning, Marlon Brando, Max Perlich**

06,00 Detectiv în Vancouver (r)

## ANTENA 1 05.00

7,00 Observator
7,50 Stiri sportive
8,00 Cafeaua cu sare
9,00 Viitorul începe azi (r)
10,00 Îmbrătișări pătimase

**12,00 Noaptea tîrziu cu Mircea Badea (r)**

13,00 Știrile amiezii

**13,15 Pretender - Omul cu o mie de fețe**

14,00 Minte diabolică (r)

**16,00 Viitorul începe azi - Early Edition**

17,00 Stiri cu Radu Purece

**17,20 Milagros ep.99, 100**

19,00 Observator
19,50 Sport
20.00 Gong Show
21,30 Calea misterelor ep.6
22,30 Observator
23,00 Sport

**23,05 Noaptea tîrziu cu Mircea Badea**

**0,05 Obiceiuri periculoase („Blindside", thriller, 1988, SUA)**

1,30 Observator (r)
2,30 Suflet rebel - Alma rebelde

**3,30 Casa de pe plajă - Casa en la playa**

*5,00 Milagros (r)*

## TV BIT

**6.40 – 7.00** – Bună-i dimineata
**16.00 – 17.00** – Tendinte
**17.00 – 17.20** – Știri
**21.57 – 22.00** – Publicitate
**23.15 – 23.30** – Stiri

## ACASA 20.50

07,00 Stirile de Acasă (r)
07,30 Ia-mă acasă (r )
08,00 Amor latino ( r )

**09,00 Prima dragoste (r)**

10,05 Acasă la bunica (r )

**10,15 Betty cea urîtă (r )**

11,15 De 3x femeie (r )
12,15 Dădaca (r)

**12,40 Terra nostra (r )**

13,40 Iubire fără limite

**15,30 Războiul pasiunilor**

16,30 Dragoste nebună

**17,20 Acasă la bunica**

17,30 Amor latino
18,20 Căsuta poveștilor
18,30 Stirile de Acasă
19,00 Prima dragoste

**20,00 Betty cea urîtă**

***20,50 Marea demascare***
22,20 Terra nostra

**23,20 Dădaca**

23,45 Stirile de Acasă (r )

**00,15 Dansează cu mine! (r )**

01,15 Singe din sîngele meu

**01,50 Muzica de acasă, muzica nopții**

**03,45 Acasă la români, c[illegible]-mi, lăutare! (r )**

**04,45 Acasă la români (muzică populară ) (r )**

05,45 Doctorul casei (r )

## HBO 06.00

8,00 Cinema Cinema Cinema
8,25 O iubire ca-n povești („Ever After, A Cinderella Story", romantic, SUA, 1998) Regia: Andrew Tennant Cu: Drew Barrymore, Anjelica Huston, Dougray Scott, Melanie Lynsky, Patrick Godfrey
10,25 Muzica inimii („Music of the Heart", biografic, SUA, 1999) Regia: Wes Craven
12,20 O dorință simplă („A Simple Wish", comedie, SUA, 1997) Regia: Michael Ritchie
13,50 Chinurile facerii („Labor Pains", comedie, SUA, 2000) Regia: Tracy Alexson Cu: Kyra Sedgwick, Rob Morrow, Lela Rochon, Mary Tyler Moore
15,20 Camarazi de război („The Making of Band of Brothers")
15,55 Lansky (biografic, SUA, 1999) Regia: John McNaughton
17,50 Un loc liniștit („A Cool, Dry Place", dramă, SUA, 1998) Regia: John N. Smith Cu, Vince Vaughn, Monica Potter, Joey Lauren Adams, Devon Sawa
19,30 Cinema Cinema Cinema
20,00 Scream 2 (horror, SUA, 1997) Regia: Wes Craven Cu, David Arquette.
22,00 Frații Newton („The Newton Boys", aventuri, SUA, 1998) Regia: Richard Linklater Cu: Ethan Hawke.
0,00 Povestirile dnei Chatterley, Înainte și după (erotic, SUA, 2000)
0.35 Ioana D'Arc („The Messenger, The Story of Joan of Arc", Iistoric, Franta, 1999) Regia: Luc Besson
3,10 Camarazi de război („The Making of Band of Brothers")
3,45 Vacanță în Jamaica („How Stella Got Her Groove Back", romantic, SUA, 1998)
***6,00 Cele mai bune planuri („Best Laid Plans", thriller, SUA, 1999) Regia: Mike Barker Cu: Alessandro Nivola, Josh Brolin, Reese Witherspoon, Rocky Carroll, Michael Hagerty***

## PRIMA 21.00

7,00 Salvati de clopoțel
8,00 Prima Mix
12,55 Clip Art

**13,00 Cu Țibanu la pescuit și vînătoare**

14,00 Real TV (r)
15,00 Vînătoarea comorilor ep.2

**16,00 Salvați de clopoțel**

17,00 Impact

**17,30 Real TV**

18,00 Focus

**19,00 Camera de rîs**

19,30 Strada Milion
20,00 Vrei să fii miliardar?

***21,00 Alien 3 (S.F., SUA, 1992) Regia: David Fincher Cu: Sigourney Weaver, Charles S. Dutton***

23,00 Focus Plus

**23,30 Vînătoarea comorilor (r)**

0,25 Clip Art

## RADIO TRINITAS

**11,00** Parintii Bisericii, parintii nostrii
**12,30** Agenda culturală
**18,00** Literatura crestina
**21,00** Biserica în societate

**22,00 Mari duhovnici în dialog muzica simfonica, religioasa, populara, cuvinte de învatatura, povești**

## TELE'M 20.30

14,00 Desene animate
15,00 Film artistic: „Tintă mortală"
16,30 Film documentar
17,00 Gîndul de vineri

**19,00 Club „M" - 10 ani din arhiva TELE M 1991**

20,00 Desene animate

**20,30 „Justiție în afara legii" (superactiune). Cu: *Thomas Howell* (foto), Jeff Pahey. Regia Joseph Merhi.**

22,00 Tele-obiectiv

**22,30 „Intrusul din spațiu" (acțiune). Cu: Maxwell Caulfiel, Tracy Scoggins. Regia Ricardo Jaques Gali.**

0,00 Film erotic
2,00 Film erotic

## EUROPA NOVA

7,00 Muzică
9,00 Fereastra deschisă (emisiune magazin)
10,00 La ordinea zilei (r)

**11,00 Muzică**

12,00 Telemedicina (r)
12,30 Buletin de știri

**12,40 Telemedicina (continuare/r)**

13,15 Muzică
15,00 Film documentar (r)
16,00 Domino
17,00 Muzică
18,00 Terra
19,00 As show

**19,29 Telecaricatura zilei de Ando**

19,30 La ordinea zilei
20,30 Muzică
21,00 Telejurnal
21,45 Film documentar D.W.
22,30 În justiție
23,30 Tentații
0,00 Domino (r)
2,00 Muzică

## Radio CONTACT

**06:00 - 10:00 - „Lupta cu somnul"** - Laura si Razvan se trezesc primii la Radio Contact. Cu ei lupta cu somnul e mai usoara! De la ora 8 vine schimbul 2 sa lupte cu somnul :Tudor si Marius castiga in fiecare dimineata !
**10:00 - 12:00 - „Tovarasii Mei"** - Armand si Johann sunt tovarasi. Daca ai curaj… asculta-i!
**12:00 - 17:00 - „Muzica asa cum vrei"** - Program de divertisment: muzica non-stop, concursuri, informatii diverse (in special din show-biz).
**17:00 - 19:00 - „Voteaza ce Urmeaza".** Acesta este singurul program in care ascultatorii pot sa decida ce melodii asculta. Realizatori: Adrian Sana si Andu Campu.
**19:00 - 20:00 – 11.33.42** – Dedicatii si mesaje la 11.33.42
**20:00 – 22:00 - „Seara de seara cu Liana".** Gazda dumneavoastra: Liana Stanciu.
**21:00 - 22:00 - „Studio M".** Realizator: Cristian Pavel.

**17:30 - Jurnalul zilei**
5:30 - 22:30**Stirile Radio Contact**:
7:10 **Revista presei centrale**
8:20 **Revista presei locale**
5:50; 6:50; 7:50; 8:50 ; 9:50 - **Contact Horoscop**

## RADIO NORD - EST

**6.00** BBC - Știri și actualități
**6.15** ECHIPA DIMINETII; Cel mai important lucru dimineata este să ai pe cineva alături. Fii puternic, dimineată de dimineată, cu Alexandra și Gabriel (8.00-8.15 BBC - Știri și actualități; 6.25 și 8.25 Cristiana - cu profesorul de religie Victor Cireasă; 6.45 și 7.45 Horoscop; 8.35 Info trafic si radar; 9.35 Tragerea la sorți a concursului „La mulți ani!"; Realizatori: Alexandra Minea și Gabriel Avasiloaei
**10.00** BUZDUGANUL DE TOAMNĂ (10.15 Revista presei; 10.45 Mesaje; 11.00-11.15 Stiri si actualități; 11.45 1 Aprilie - Păcăleala zilei; 12.15 Tonomat; 13.07 Tema zilei). Realizatori: Daniel Buzdugan si Costi Rezlescu
**14.00** BBC - Știri și actualități
**14.30** NORD' EST CAFE; Intră în atmosfera anilor '80 sau '90, asează-te în coltul cu oldies sau în cel cu noutăți. Alegerea îți apartine. După-amiaza va fi oricum relaxantă și plină de premii! ; Realizator Alex Canariov
**17.00** PULS NORD-EST ; Cel mai important grupaj informativ al zilei (stiri, reportaje, interviuri, relatări din actualitatea locală și natională)
**18.00** BBC - Știri și actualități
**18.30** PUNCTUL PE I! Talk-show social-politic
**21.00** BBC - Știri și actualități
**21.30** DEDICATII MUZICALE
**0.00** NORD' EST PARTY cu Tudor Cocea

**16.15** - Sport cu Ovidiu Minea
**9.15; 15.15** Alo, Generatia Șto?! - telefonul care te surPRINDE - rubrică de Daniel Buzdugan
**8.45; 12.45; 17.45** - Scafandru de Bahlui, tabletă de Cătălin Mihuleac
**7.25; 9.25; 11.25; 13.25; 15.25; 17.25** Power-play-ul zilei - prezentat de Alex Canariov

## RADIO IAȘI

**6,00** Diminetile noastre (7,00 - Radiojurnal Radio România)
**8,00** Buletin de stiri
**8,05** Audienta radio
**9,00** Buletin de știri
**9,05** 1053 - Acustic studio
**10,00** Radiocircuit
**11,00** Buletin de știri
**11,05** Meridian - Radiomagazin (12,00 - Știri)
**13,00** Radiojunal Radio Riomânia
**13,15** Viata văzută de aproape
**15,00** Buletin de stiri
**15,05** La zi în viata partidelor parlamentare
**15,30** Actualitatea economică
**15,45** Itinerar folcloric românesc
**16,00** Radiojurnal Radio România
**16,15** Portativ latin
**17,00** Buletin de știri
**17,05** Radio Iasi în linia întîi - puncte de vedere
**18,00** Buletin de știri
**18,05** Corespondenta muzicală radio - Dedicații muzicale
**19,00** Radiojurnal Radio România
**19,20** Evenimentul zilei
**20,00** Univers muzical
**21,00** Buletin de știri
**21,05** Univers muzical - continuare

## Tehnică de calcul


ECHIPAMENTE XEROX DIGITALE SI ANALOGICE, ALB-NEGRU SI COLOR
ECHIPAMENTE MULTIFUNCTIONALE, IMPRIMANTE LASER DE RETEA
COPIATOARE DE PLANSE, CONSUMABILE SI SERVICE
GIROS COMPANY
IASI, Sf. Lazăr 45, tel/fax 032-210.872, 237.820
e-mail: giros@mail.dntis.ro

ACE COMPUTERS
Sisteme
DTK Computer, IBM
Service
Tel./fax: 032-230.800, 218.360
Str. Grigore Ureche 1 (în rînd cu Barou Avocați)

Canon
VEC
tel: 244662
consumabile
service specializat
Str.Păcurari,12
·COPIATOARE
·IMPRIMANTE, FAXURI
·CALCULATOARE, SURSE UPS
·RETROPROIECTOARE
·MASINI DE NUMARAT BANI
·RETELE, CENTRALE
·CASE SI SISTEME FISCALE PENTRU MAGAZINE, RESTAURANTE, FARMACII

INFOSERVICE

| | |
|---|---|
| AMD DURON 800 Mhz | 440 USD |
| AMD DURON 900 Mhz | 455 USD |
| AMD Thunderbird 900 Mhz | 460 USD |
| AMD Thunderbird 1,2 Ghz | 496 USD |
| INTEL CELERON 700 Mhz | 440 USD |
| INTEL CELERON 866 Mhz | 450 USD |
| INTEL PENTIUM III 800 Mhz | 540 USD |
| INTEL PENTIUM III 1000 Mhz | 610 USD |
| INTEL PENTIUM IV 1500 Mhz | 675 USD |

CONFIGURATIILE INCLUD: MB ATX ATA 100/SOUND, CD-ROM/ BOXE 128 MB SDRAM/ HDD 20 GB/ FDD Monitor 15" Digital/ Keyboard/ Mouse
* CALCULATOARE * COMPONENTE * IMPRIMANTE * SCANNERE * NOTEBOOK-URI * COPIATOARE * CONSUMABILE * TELEFAX-URI
* CANON * COMPAQ * DTK * MINOLTA * EPSON * SEIKOSHA * LEXMARK * HEWLETT PACKARD
RATE SI LEASING
INFO SERVICE STR. SF. LAZAR NR. 19, BL. F-3, TEL./FAX: 032-211745/241553 E-MAIL: minfo@mail.dntis.ro

TECHNOLINE COMPUTERS
B-dul Independentei, Bloc B1-5, Mezanin
www.technoline.org
indaco LEGE 4 legislatie pentru toti

BAS Tel./Fax 032 253001
@Mail : bascomp@mail.dntis.ro
Distribuitor autorizat LEXMARK
Z12 : 1.999.000 lei
Z32 3200: 2.899.000 lei
Sisteme , componente PC
PENTIUM III 733 Mhz 610 USD
K7 750 Mhz 540 USD
HDD 20GB, 64 RAM, CD ROM 48X, SOUND, FAX MODEM, NET CARD, MONITOR

SUPERMAGAZIN DE COMPUTERE
OFERTA NOULUI MILENIU !
CUMPERI UN CALCULATOR, NOI ÎȚI DĂM DOUĂ !
- UNDE ?
- LA MC
Str. Stefan cel Mare nr. 4 - fostul Guliver -
MILLENIUM CENTER

Soluţii pentru comunicaţii mobile
Ingrediente: servicii Xnet, portable PC-uri, pocket PC-uri, telefoane mobile, conectări la reţeaua Connex
Indicaţii: Soluţiile EuroBIT sunt indicate pentru eficientizarea comunicării cu prietenii, colegii şi partenerii de afaceri prin folosirea sistemelor de comunicaţii mobile performante.
Mod de administrare: Soluţiile EuroBIT se iau în principal prin rate sau leasing.
EuroBIT COMUNICATII MOBILE DEALER XNET
B-dul Ştefan cel Mare nr. 3, telefon 032-216.752, 092-358.006, e-mail expert.iasi@eurobit.ro

le modèle
Lăpuşneanu nr. 7B, tel./fax 239003
office@lemodele.ro
15.800.000 lei
Easy!
AMD Duron 750MHz memorie 128MB HDD 20GB ATA100 video on-board sound on-board CD ROM50x, modem, boxe monitor 15"
TVA inclus. Alte configurații la cerere.
licențe software

COPYSERV BIROTICA
COPY•COMMUNICATION•SERVICE
Canon
Reprezentanță service
Dealer autorizat
Iași, Tudor Vladimirescu nr. 101
Telefon: 032/216358; 094/515282

PLUS NET
Tel.Fax: 230.332 ; 095/626874
CALCULATOARE = INFORMAȚII
INFORMAȚII = PUTERE
VĂ OFERIM CALCULATOARE

In atenția producătorilor!
Doriti pentru produsele dvs. coduri de bare conforme cu standardele internationale ?
5 940322 446627
NUMAI IN PERIOADA 1 OCTOMBRIE 2001- 1 DECEMBRIE 2001 PUTETI SA LE OBTINETI IN CONDITII EXTREM DE AVANTAJOASE DEVENIND MEMBRU EAN ROMANIA (EUROPEAN ARTICLE NUMBERING).
REPREZENTANT EAN ROMANIA - VEC IMPEX SRL
TEL/FAX 032-244662

20 - 30 noiembrie
În lumea calculatoarelor aveți nevoie de un prieten !
LIVIUS
Windows
Office
Pentru fiecare "pachet" de 10 licențe Windows OEM (98SE, Me, 2000 sau XP) primiți GRATUIT o imprimantă HP DeskJet 656C !!!
Pentru fiecare "pachet" de 6 licențe Office SB OEM (2000 sau XP) primiți GRATUIT o imprimantă CANON S400 !!!
LIVIUS SRL Iaşi - str. Fătu 1A - tel/fax: 032-11.59.22, 11.22.21, e-mail: livius@livius.ro

Magazin: Cuza Voda 54, Tel. 21.93.93, Fax. 21.82.43
ZACH & SON SRL
Imprimanta Olivetti Jp170* = 5$
* Imprimanta se livreaza numai cu cartus Olivetti negru 27.5$

UN NOU PRIETEN ÎN FAMILIE CARE NU CERE MÂNCARE
MB AM75-TC
Video Savage4, on-board
Sound AC'97, on-board
RAM 128MB
HDD 20GB
FDD 3,5"
CD-ROM 56x
Tastatura
Mouse+Pad
ATHLON 950MHz 389 $*
DURON 750MHz 349 $*
*Preturile nu includ TVA
Family COMPUTER
SEDIUL CENTRAL: 032-217248
MAGAZIN: 032-219543/int. 307
E-mail: office@quartzmatrix.ro
www.quartzmatrix.ro
QUARTZ MATRIX Select your future

Log-Soft Oferta săptămânii
INTEL P4 1.4 GHz. HDD 20 Gb. ATA 100. 128Mb. RIVA TNT2 32Mb. CD-ROM 52x. 15" Digital monitor
570 $ + TVA
Str A Panu, nr 28, tel 032/211130

SHARP
service specializat
Copiatoare second-hand
Iasi, str. Străpungere Silvestru nr. 9
Tel.: 225.180
Tel/Fax: 218.054
elproma@necomm.ro

Vectra Sistems
LICENŢE PENTRU CALCULATOR
Tel.Fax 032-276.458
Iasi - C. Negri nr. 4

CALCULATOARE IMPACT
36 Rate · 0% Avans
OFERTA ANULUI
Configuratii complete
Duron 750 356 $
Tbird 950 399 $
Intel P3 733 451 $
Intel P4 1.4 515 $
Preturi fără TVA
Show Room : Cuza Voda 45
Tel/Fax : 032- 217.600
Garantie 2 ani · Service Full

Thinkclient !
Iasi, 6600
str. Arcu, nr.10/6
tel: 032 235946
gsm: 095 517127
transart@mail.dntis.ro
www.transart.ro
SALARIZAREA cu 50% reducere*
neomanager TransarT
pachet integrat Windows pentru contabilitatea, gestiunea si managementul firmei
* in pachet cu un alt modul - oferta valabila pana in 31 octombrie 2001

REL SERVICE
➢ CALCULATOARE, REŢELE
➢ LICENŢE MICROSOFT, NOVELL
➢ IMPRIMANTE
➢ ACCESORII
➢ CONSUMABILE
➢ SERVICE
PREŢURI DE EXCEPŢIE
COMPAQ, EPSON, HP, REL
IAŞI, Bd. CHIMIEI nr.35, Bl.F2-1 Tel./fax: 214190, Tel. 217244

O REȚETĂ PE ZI

Maestrul în arta culinară Ștefan MEGYESY, de la complexul hotelier UNIREA, vă recomandă:

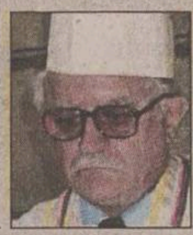

# Bureți Pleurotus pané cu sos tomat și pilaf

Bureții se curăță, se spală și se pun la înăbușit într-un vas cu puțin ulei, sare și sare de lămîie. Se scurg de zeamă și se lasă la rece. Feliile de bureți se presară cu piper măcinat, cimbru și puțin usturoi pisat, după care fiecare felie se trece printr-o compoziție făcută din făină albă, apă minerală, sare, piper și verdeață tocată (ca o compoziție de clătite) și prin pesmet alb și se pun imediat la prăjit în ulei încins. Se prăjesc pînă la galben-auriu.

Se prepară un sos tomat din margarină, făină albă, bulion pastă, suc de roșii, ceapă, țelină, sare, piper, cimbru, vin alb și puțină vegeta, iar, după gust, se poate pune și puțin zahăr. Acest sos se fierbe cel puțin 20 de minute, după care se strecoară și se servește alături de bureții pané, cu o garnitură de pilaf simplu sau cu alte garnituri din cartofi sau paste făinoase, numai cu recomandarea ca totul să fie fierbinte și bureții pané proaspăt prăjiți, altfel se întăresc.

**Atenție, gospodine! Puteți intra în concurs: trimiteți pe adresa redacției rețetele dumneavoastră preferate. Cele mai interesante vor fi publicate în „Monitorul“. La sfîrșitul fiecărei luni, maestrul bucătar Ștefan Megyesy va desemna cîștigătorul premiului: o masă pentru două persoane la restaurantul „Unirea“.**

BANC VECHI DA' BUN

## Ăla cu pușcăriașii blazați

Doi pușcăriași stau în celulă. Unul dintre ei remarcă:

- Băi, ce plouă afară!
- Las' să le fie greu!

# Ce ați face dacă ați avea un coleg homosexual?

■ **în rîndul oficialităților ieșene există un spectru larg al atitudinilor manifestate față de membrii minorităților sexuale**

Pe locul întîi în topul celor mai deschise mentalități se află *Constantin Ialco*, Directorul Curții de Conturi, care se arată la fel de galant și cu femeile și cu homosexualii: ***„Fiecare face cum consideră. Nu m-ar deranja să lucrez în același birou cu el, iar dacă mi-ar face avansuri aș refuza elegant, așa cum fac eu întotdeauna“***. Pe locul al doilea se află *Viorica Onofrei*, director adjunct la Direcția Generală de Finanțe. În opinia ei, reacția față de asemenea situații trebuie să fie normală, adică de acceptare a conlucrării în același spațiu. ***„În eventualitatea în care mi s-ar face avansuri aș acționa sub impulsul momentului, i-aș explica situația și va trebui să fie o separație“***, a declarat *Mihaela Onofrei*. Locul al treilea, la foarte mică diferență, îl deține primarul Iașului, al cărui ton hotărît ne-a convins că ***„nu m-ar deranja cu nimic, dar dacă mi-ar face avansuri l-aș plesni“***. *Constantin Simirad* spune chiar că este foarte îngăduitor cu minoritarii oprimați de majoritate, deoarece îi consideră ***„oameni ca toți oamenii“***.

Ceva mai puțin indulgent este vicepreședintele Consiliului Local, *Nicolae Ivanciu*, pentru care educația primită de acasă este cea mai importantă. Cum distincția între sentimente și activitatea profesională rămîne la latitudinea fiecărei persoane în parte, preferințele colegului nu l-ar interesa decît dacă ar fi el ținta lor, ***"pentru că în cazul acesta n-ar avea ce să caute în același birou cu mine"***. Cel mai îndîrjit adversar al homosexualilor este șeful Inspectoratului Școlar Județean, *Mihai Dumitriu*: ***„Nu vreau să concep că există așa ceva, nu țin de gîndire, e un simțămînt al meu“***. (A. SAVA)

# Roxana Ciuhulescu și-ar dori cadou de ziua sa un Jeep

Prezentatoarea emisiunii „Pro Motor“, de la Pro TV, ***Roxana Ciuhulescu* (foto)** împlinește astăzi 23 de ani, eveniment despre care spune că nu are de gînd să îl treacă sub tăcere. ***„Am de gînd să fac o mega-petrecere într-o discotecă din București, unde vreau să-mi invit toți colegii, toată redacția ProSport Grup, pe toți apropiații mei. Ce mai? Într-un cuvînt: pe toți oamenii care îmi sînt dragi. O să fie super și o să ne bem mințile“***, spune Roxana. Deloc pretențioasă, ea declară că nu se gîndește la un cadou special pentru cei 23 de ani. ***„Cred că aș fi foarte fericită dacă ar putea să vină la petrecere toți cei pe care i-am invitat, pentru că dacă i-am chemat acolo înseamnă că într-adevăr țin la ei. Dar mai știu că este un pic imposibil să ajungă chiar toți“***, mărturisește ea. Și totuși și pentru Roxana există un cadou ideal: ***„Mi-ar plăcea să primesc o mașină: un Jeep Pajero, cu trei uși. E o mașină puternică, de teren, care nu se sperie de nimic. La fel ca și mine. Sau visez la o excursie în Rusia, deoarece îmi doresc din tot sufletul să văd Moscova“***. ■

# Peugeot 307 - mașina anului în Europa

Un juriu format din 55 de ziariști europeni specializați în industria auto au votat modelul Peugeot 307, produs de compania franceză PSA Peugeot Citroen, drept mașina anului 2001 în Europa. Peugeot 307, lansat în luna aprilie pentru a concura modelul Volkswagen Golf, a fost vîndut pînă în prezent în peste 250.000 de exemplare. Autoturismul a surclasat alte 29 de autoturisme lansate pe piață în acest an, printre care Renault Laguna, Fiat Stilo, modelul Mini realizat de BMW, Honda Civic, Citroen C5 și Jaguar X-Type. Pentru a putea fi votate, autoturismele trebuie să fi fost introduse pe piață în cursul anului și să fie comercializate în cel puțin cinci țări de pe continent. La acestea, se adaugă aprecierile juriului privind manevrabilitatea, spiritul inovator, caracteristici deosebite și prețul mașinilor aflate în competiție. ■

# Talibanii au apărut la Săsciori

Un bărbat în vîrstă de 60 de ani, din județul Alba, a fost internat în spital, după ce a fost bătut de un consătean care l-a confundat cu un taliban și care a spart, ulterior, Primăria comunei pentru a lua legătura cu americanii! ***Nicolae Cristea***, ciobanul satului Săsciori, se plimba cînd a fost acostat de ***Ștefan Dumitru*** (35 de ani), din aceeași localitate, pe motiv că seamănă cu un taliban. Cunoscut pentru scandalurile frecvente pe care le provoca, Ștefan l-a acostat pe cioban și l-a luat la bătaie, după care a intrat cu forța în clădirea Primăriei pentru a-i anunța pe americani.

Nemulțumit de faptul că nu a putut lua legătura cu aceștia, el și-a aruncat victima în rîul Sebeș. Agresorul a fost internat într-un spital de boli mintale, iar procurorii vor decide ce măsuri vor lua împotriva lui, în condițiile în care acesta nu răspunde penal. ■

# Ucis pentru că nu știa să cînte

Un bărbat a fost omorît, iar un altul grav rănit într-o bătaie ce a izbucnit într-un bar din Manila (Filipine), din cauză că cei doi... cîntaseră groaznic la concursul de karaoke organizat de barman. După cum scrie ziarul „Philippine Star“, cîțiva muncitori care beau la o masă s-au declarat deranjați de „răgetele“ celui care se chinuia să imite la microfon celebra melodie a lui Frank Sinatra, „My Wa“ și au cerut să fie oprit. Cîntărețul amator s-a ambiționat să continue, iar în jurul său au început să zboare pahare și sticle și cum cîțiva prieteni au sărit să-i țină partea, bătaia nu a putut fi evitată. Ghinionul omului de la microfon s-a concretizat în mai multe lovituri de cuțit primite în piept, care i-au adus moartea, în ciuda eforturilor disperate ale medicilor. ■

PE LIMBA LUI EROS

# Adevărul despre tine

Conf. univ. dr. Vasile MIHĂESCU (Bebe)

Multe lucruri învățăm acasă. Cîte le scapă ai noștri nu le scapă strada. Dar, una-două, auzi de șapte ani de-acasă. Multe lucruri învățăm la școală. Cîte le scapă școala nu le scapă viața. De aceea, una-două, dă-i cu școala vieții. Dar nici părinții, nici școala nu-ți spun ce să ceri, la timpul potrivit, celuilalt, din punct de vedere al plăcerii erotice. Pentru că, simplu, nici nu te învață. Acasă, încă, părinții au frisoane dacă: la tv sînt emisiuni sau rulează filme cu buline verzi sau triunghiuri de culoare roșie, cineva uită un prezervativ în frigider, pune un tampon vaginal în cuier, rătăcește o revistă cu femei goale printre culegeri de matematică etc. La școală, „cea mai mare bucurei“ a diriginților sau a profesorilor mai severi este să le explice elevilor ce înseamnă pentru toți ceilalți: blugii strîmți de te-apucă amețeala, sfîrculețe obraznice care sparg tricourile, tatuajele sexuale, hormonii și primul act sexual etc. Cînd „trăsniții“ de copii ajung la universități nu-i mai întreabă nimeni ce știu despre universul erotic. Se presupune că toți știu de acasă, de la școală. Oare? Să fie totul atît de simplu? Stau și mă-ntreb dacă o erecție psihogenă (spre exemplu un rezultat ferm în pantaloni la simpla apariție a unui umăr gol!) poate fi considerată „de bun simț“. Sau dacă a pune o pereche de bikini parfumați, eventual negri, între paginile unei lucrări de licență, dată spre lectura finală, înseamnă sfidarea normelor universitare. Stau și îmi imaginez fața profilor încărcați de titluri în fața unor astfel de „aberații“. Fie că sînt fiziologice, fie comportamentale. Nu. Renunț să-mi continui fantezia care capătă nuanțe scandaloase și se termină cu sancțiuni. Totuși, vine clipa adevărului: nu numai ca să cer celuilalt trebuie să știu, dar și ca să-l educ pe altul trebuie să știu. Să știu ce? Cărți, vor spune cei mai mulți. Să am informații, vor spune toți. Cărți despre ce și informații în legătură cu ce? Cu ceea ce are fiecare între picioare. De aceea, pînă a citi cît mai mult sau a coresponda prin e-mail, vă propun un test:

Închideți ochii și, în liniște, calm, gîndiți-vă la corpul vostru. Vedeți asupra cărei părți insistați mai mult, care parte o evitați. Încercați să vă dați seama care parte este mai tensionată și care nu. Realizați ce altă imagine vă mai trece prin minte în momentul în care întîrziați, cu plăcere sau neplăcere, asupra uneia din părțile corpului vostru. Ceea ce obțineți este bagajul pentru o călătorie fascinantă. Despre care vă voi povesti chiar dacă n-o să vă placă.

**P.S. Dacă vrei mai mult, scrie pe un colț al foii vîrsta, sexul, profesia, studiile și trimite redacției „Monitorul“ „rezolvarea“ ta la acest test. Alege un simbol pentru identificare. Îți voi răspunde. Și o să afli despre tine lucruri interesante. E ca și cum ai vota adevărul despre tine. Votează și n-o să-ți pară rău!**

Prietenul de lîngă noi

# Nu neglijați tusea cîinelui sau pisicii dumneavoastră

Dr. Ovidiu LAZĂR, cabinetul PROVET

Pisica sau cîinele nostru începe să tușească. Dăm sau nu atenție acestui simptom?

La început, trecem cu vederea această problemă, dar după 2-3 zile, văzînd că nu cedează, ne îngrijorăm. Tusea poate avea mai multe cauze: respiratorie, nervoasă sau cardiacă.

În primul caz, trebuie avut în vedere dacă pisica sau cățelul tău a venit în contact cu alte animale, dacă a băut sau a mîncat ceva rece, a stat în ploaie, a făcut baie, cazuri în care este vorba de o traheo-bronșită foarte contagioasă și cu evoluție imprevizibilă, adesea gravă, datorită asocierii virușilor cu bacteriile.

Aceste afecțiuni apar în special primăvara și toamna, la schimbări bruște de temperatură și pe fondul unor carențe de vitamine și minerale, al stresului și parazitismelor intestinale, ce slăbesc sistemul imunitar, creînd condiții favorabile dezvoltării bolii.

Dacă apreciem corect simptomele și aplicăm un tratament de specialitate adecvat, tusea cedează relativ ușor și în 2-3 zile prietenul nostru este iar vioi și vesel. Dacă însă neglijăm simptomele, nu aplicăm tratamentul corect, ci unul „după ureche“, boala se agravează, evoluînd spre pneumonie, în multe cazuri greu de tratat și cu șanse mici de vindecare, frecvent letală.

Este total eronat să puneți singuri diagnostice sau să apelați la vecini atoateștiutori sau să aplicați tratamente inspirate din medicina umană, pentru că unele dintre aceste medicamente sînt toxice pentru animale.

Sînt însă și unii cătei care tusesc atunci cînd se agită sau latră mai tare. Este așa numita tuse nervoasă, datorată spasmelor traheo-bronșice și care cedează spontan.

Gravă este tusea seacă, uscată, persistentă, ce poate fi simptomul unei afecțiuni cardiace, caz în care trebuie să apelați urgen la medicul veterinar. ■

MISS MONITORUL

# Oana crede că destinul poate fi influențat

În versuri, folosind rime potrivite, Oana Mirela Polojan a ajuns la concluzia că fiecăruia îi este predestinat un anume drum. De regulă plin de obstacole și intersecții tentante, pe care numai cei ce știu ce vor cu adevărat le pot depăși. Rareori, poate o dată la un miliard, destinul este receptiv și se lasă influențat. Nu mituit, pentru că în acest caz averile ori relațiile sus-puse au efectul apei de ploaie, și nu intră în calcul, ci ușor îngăduitor, îndeosebi cu cei ce se adresează sufletului. Din această cauză Oana compune versuri, abordînd teme despre viață, iubire și copilărie.

***„Cuvînt și faimă, dorință de iubire, credință, regăsire; e tot ce vrei copile. Clepsidra se întoarce, speranța iar revine; înalță-te și spune: doresc să fiu cu tine!“***, recită Oana, ea însăși muză pentru bărbați. Șatenă numai zulufi, cu ochi verzi-căprui, Oana este studentă în anul II la Electrotehnică. Critică cu cei din jur, dar în primul rînd cu ea însăși, Oana ridică mereu ștacheta, încercînd să ajungă la standardul pe care și l-a propus. ***„Îmi place să mă lovesc de pragul de sus, pentru a-l observa pe cel de jos și pentru a învăța să mă ridic din nou. Sînt experiențe unice, pe care merită să le trăiești“***, afirmă poeta, ce este decisă să facă carieră și în jurnalistică.

***„Vreau să devin reporter, să lucrez în echipă, să fiu în mijlocul evenimentelor și să transpun pe hîrtie ce simt și ce gîndesc oamenii cu adevărat“***, spune Oana. **(Leonard CANANĂU)**

**La ședința foto, efectuată la „VIPER CLUB“, Oana Mirela Polojan a purtat o bluză lycra cu mîneci drapate și pantaloni cu capse ornamentale, ținută vestimentară oferită de „Nelmar“ - creația designerului Raluca Iosub. Pentru această ocazie, colectivul de stiliști coordonat de Ovidiu Cristea, de la „Maviov Hair Studio“, i-a făcut o pieptănătură numită „Naturalețe“.**

**La ședința de machiaj realizată la „Princesse Club„ s-au utilizat produse profesionale „Pascal Firenze“. Machiajul este unul de zi, cu nuanțe naturale, potrivite cu ținuta vestimentară și vîrsta concurentei.**

## Votul care-ți aduce „Monitorul“ acasă

Talonul prin care cititorii pot stabili ordinea finală a concursului „Miss Noiembrie“ se află în pag 1. Talonul va fi decupat și trimis într-un plic pe adresa OP 10, CP 2090 sau depus la centrele de mică publicitate ale „Monitorului“. Prin tragere la sorți, trei dintre cititorii care au trimis taloane completate vor primi gratuit un abonament pentru o lună la „Monitorul“.

Talon de înscriere
MISS Monitorul

Nume/Prenume ____________
Adresa ____________
____________ Vîrsta ___
Telefon ________ Ocupația ________
Greutate ________ Înălțime ________
Pasiuni ____________
____________

Trimite un plic care să conțină o fotografie și talonul de înscriere de mai sus pe adresa OP 10, CP 2090, Iași, 6600 sau depune-l la unul din centrele de Mică Publicitate Monitorul.

Princesse Club — sponsorii concursului — Nelmar

Vincon Vrancea

Tradiția unui vin bun

Vincon Vrancea a lansat cele mai apreciate vinuri de către consumatorii din România:

*Vinuri de aur tradiționale*

- Galbenă de Odobești - alb, demidulce 1995
- Muscat Ottonel - alb, demidulce 1998
- Grasă de Moldova - alb, dulce 1998
- Busuioacă de Bohotin - roze, demidulce 1998
- Tămâioasă Românească - alb, demidulce 1998

**Savurați gustul, aroma și buchetul vinurilor tradiționale de excepție!**

**Vincon Vrancea S.A., str. Avântului nr. 12, Focșani 5300, jud. Vrancea, tel./fax: 037 - 616.339; e-mail: ghita@bbs.ro**

Mai@proape.Partener

offer²

**Pentru a avea performanță.**
Pentru a avea performanță ai nevoie de tehnologie de ultimă oră, de calitate și profesionalism de calculatoare și prețuri competitive, ai nevoie de Fujitsu Siemens Computers.

**SCENICT845-E2**
Procesor Intel® Pentium® 4, 1.50 GHz, 256KB Cache, Memorie 128 Mb SDRAM, Chipset Intel® 845, Video NVidia TNT2 M64 16Mb, Audio On board, LAN Intel On Board, FDD 1,44 Mb, CD-ROM 48X, HDD 20 Gb IDE ATA 100, Wheel Mouse, Microsoft Windows® NT/2000
**EUR 991**

**SCENICT845-E6**
Procesor Intel® Pentium® 4, 1.40 GHz, 256KB Cache, Memorie 128 Mb SDRAM, Chipset Intel® 845, Video NVidia GeForce2MX 32Mb, Audio On board, LAN Intel On Board, FDD 1,44 Mb, CD-ROM 48X, HDD 20 Gb IDE ATA 100, Wheel Mouse, Microsoft Windows® NT/2000
**EUR 948**

Fujitsu Siemens Computers recommends Windows® 2000 Professional for business

OPTIUNI:
Tastatura KBPC O US (Office) **EUR 16**, Tastatura KBPC O US/ROM (Office) **EUR 16**
Monitor 15" 151E 1024x768 @ 60 Hz **EUR 181** Monitor 17" 172E 1280x1024 @ 64 Hz **EUR 237**
Monitor 19" 19P2 1600x1200 @ 75 Hz **EUR 396**

Preturile nu contin TVA. Oferta este valabila in limita stocului disponibil.

Pentium®, Celeron® and the Intel Inside® Logo are trademarks or registered trademarks of Intel Corporation or its subsidiaries in the United States and other countries. All hardware and software names are trade names and/or registered trademarks of the respective manufacturer.

FUJITSU SIEMENS COMPUTERS — LASTING System — LASTING System - PARTENERUL in care poti avea INCREDERE! — LASTING

BCU „EMINESCU" IAȘI

# Nemaipomenitele isprăvi ale procurorului Idriceanu

3A

Ziarul care stă de vorbă cu oamenii

SÎMBĂTĂ, 24 NOIEMBRIE 2001

Nr. 269 (3169)
16 PAGINI
5000 LEI

Monitorul

Telefoanele redacției:
271.271
271.333

Publicație a Grupului de Presă „Monitorul"

Director general: Dan Radu Adresa redacției: Iași, Str. Smârdan nr.5 www.monitorul.ro Redactor-șef: Toni Hrițac

## ȘTIRILE ZILEI

### Prefectul în spital

Aflat la Cracovia, Rusu Banu a alunecat pe gresia din baia hotelului, dizlocîndu-și umărul. El se află acum în Iași, la spital, urmînd a fi operat astăzi. 3A

### Traficanți de Ecstasy

Doi ieșeni au fost arestați ieri după o acțiune în forță a Poliției. În cuibul traficanților s-a găsit un adevărat arsenal de arme albe și droguri în valoare de peste 100 milioane de lei. 3A

### Economate scumpe

Primarul Simirad a renunțat să mai deschidă alte magazine pentru pensionari după ce a aflat că în piață se găsesc produse mai ieftine decît în economatele deja inaugurate. 2A

### Speculații la bursă

Sînt ieșeni care speculează sute de milioane de lei pe acțiunile tranzacționate la Bursa de Valori București. 5A

### Tratamente naturiste

Usturoiul, „penicilina rusească", previne apariția a peste 30 de boli. 4A

# Angajatele Primăriei, prinse la băut la "Dunărea"

■ la ora 11.00 dimineața, după ce au semnat condica la serviciu, Lenuța Milatinovici și Ecaterina Țura s-au retras la cîrciumă pentru a bea un gin cu Kinley ■ prima este șefă a Serviciului Administrație Publică Locală, iar a doua conduce Serviciul Autoritate Tutelară ■ după o oră și jumătate, amîndouă au susținut că nu călcaseră pe acolo, deși fuseseră fotografiate ■ primarul a spus că va lua măsuri dure ■

Citiți în pagina 3A

Cînd fotoreporterul „Monitorului" a scos aparatul, Lenuța Milatinovici și-a ascuns fața, iar Ecaterina Țura s-a întors brusc cu spatele. La masă mai erau prezente două doamne, toate avînd în față cîte un păhărel de tărie și un pahar cu suc (foto 1). După cîteva secunde, Milatinovici a renunțat să se mai ascundă, însă Ecaterina Țura s-a acoperit cu gluga hainei de piele (foto 2). În cele din urmă, ambele funcționare au capitulat, hotărînd să termine ce aveau în pahare (foto 3).

## Puneți-vă la muncă administratorul de asociație

■ sute de asociații din Iași se află în debandadă ■ contorizarea, strîngerea banilor de la datornici și depistarea pierderilor sînt principalele misiuni ale unui adevărat administrator ■

Facturile la încălzire pentru această iarnă pot scădea considerabil doar dacă administratorii asociațiilor își fac treaba ca la carte. Montarea unui gigacalorimetru, verificarea pierderilor din instalații și monitorizarea temperaturii apei încălzite care pleacă din punctul termic sînt doar cîteva din atribuțiile administratorului. Ieșenii care vor să aibă facturi mici la întreținere în această iarnă trebuie să le ceară șefilor de asociații să urmeze, pas cu pas, aceste etape. ■

Nume trăsnite la Starea Civilă

## Peste 7 ani, Ion Solcanu și Ion Iliescu vor merge în clasa I

**Anul acesta, la Starea Civilă s-au înscris în certificatele de naștere o serie de prenume trăsnite, inspirate de numele unor oameni politici, vedete de film sau chiar mărci de mașini.**

Isteria telenovelelor a ajuns pînă într-acolo încît proaspeții părinți ieșeni, fani înrăiți ai genului, își botează odraslele cu prenume care mai de care mai rezonante. ***Renata Pușcașu***, șef Oficiu Starea Civilă, declară amuzată: ***„Aproape că nu ne mai miră acest lucru. Numele personajelor principale din cele mai populare telenovele se regăsesc în certificatele de naștere ale nou-născuților. Astfel, începînd cu acest an, avem în Iași nume ca: Rosalinda, Fernando, Albertina, Thalia, Natalia și mai noii Betty cea urîtă și Armando"***. Un fan al Pamelei Anderson a pus întreg numele sex-simbolului ca prenume. Este greu de imaginat cum se vor prezenta peste cîțiva ani fără să stîrnească ilaritate domnișoarele ***Vasilache Pamela Anderson***, de exemplu, sau ***Ionescu Barcelona***. Acești „părinți năstrușnici" provin de regulă din categoria celor mai puțin educați, cu venituri reduse sau din rîndul rromilor care, conștienți sau nu, se pare că posedă un real simț al umorului. ***„Acești copiii vor avea posibilitatea legală de a-și schimba prenumele cu care s-au procopsit abia la împlinirea vîrstei de 18 ani"***, ne mărturisește șefa Stării Civile.

Imaginația ieșenilor nu s-a oprit aici. Tot anul acesta s-au mai înregistrat la Starea Civilă prenume din lumea sportului, ca Hagi, a mărcilor de mașini - Porsche - și chiar nume cu rezonanțe biblice - Abel, Efimia sau Sefora.

Alți ieșeni, amatori de politică și-au botezat copiii cu prenumele de ***Ion Iliescu, Adrian Năstase*** sau ***Ion Solcanu***. ***„Rating-ul mare al emisiunilor T.V. ce au ca vedete «Andreele» au făcut ca acest prenume să fie de departe cel mai folosit pentru fetițele născute în ultimii doi ani. Pentru băieți, preferatele au fost Constantin și Ștefan"***, încheie *Renata Pușcașu*. **(Claudia ENEA)**

## SEIFUL FĂRĂ CIFRU

**Cum vă puteți înscrie într-un partid politic** 2A

## UTILE

| | |
|---|---|
| **Meteo** | |
| -5°–2° C -10°– -2°C | 2B |
| **Curs valutar** | |
| Cursul BNR | 5A |
| **Telefoane** | |
| Numerele de telefon ale principalelor instituții de interes public | 2B |
| **Horoscop** | 2B |
| **Audiențe** | |
| Orele și zilele de audiențe la șefii orașului | 2B |
| **Cinema** | 2B |
| **Servicii medicale** | 3B |
| **Farmacii** | 3B, 5B |
| **Programe TV** | 7B |

## „România și Bulgaria, în valul doi"

■ afirmă Gunter Verheugen

România și Bulgaria nu pot face parte, cu siguranță, din următorul val de extindere a Uniunii Europene, în 2004, a apreciat, ieri, comisarul european pentru Extindere, ***Gunter Verheugen***, în timpul unui congres bancar desfășurat la Frankfurt. Declarația lui Verheugen a fost făcută ca urmare a unor întrebări referitoare la recentele afirmații ale ministrului francez de Externe, ***Hubert Vedrine***, care s-a referit la inconvenientele eliminării României și Bulgariei din următorul val de extindere, așa cum sugerează un raport al Comisiei Europene. Dintre cele 12 țări care au început negocierile de aderare cu UE, numai România și Bulgaria au fost deja excluse din această extindere, din cauza întîrzierilor înregistrate în special în domeniul economic. Verheugen apreciază că aceste țări nu pot în nici un caz să se califice pentru prima extindere. ***„Afirmația potrivit căreia putem organiza un big bang numai pe baza considerațiunilor politice și strategice nu este acceptabilă pentru majoritatea statelor membre"***, a subliniat el. ***„Sînt foarte fericit că Bulgaria și România au început să recupereze din întîrziere, dar rămîn încă multe de făcut"***, a adăugat el. ■

## Premiu fabulos la LOTO

Cine va ghici cele șase numere de la tragerea loto din această duminică va fi mai bogat cu 12,5 miliarde de lei. Reportul la categoria I la „6 din 49" este de 10,9 miliarde de lei. ***„Cu ce se mai joacă, la categoria întîi se va ajunge la 12,5 miliarde lei. Cel sau cei care vor prinde cîștigul de categoria I vor primi, în plus față de premiu, și un apartament cu trei camere și un autoturism Skoda Felicia"***, a spus ***Dănuț Diaconu***, inspector în cadrul sucursalei Iași a Regiei Autonome „Loteria Națională". La „Noroc", săptămîna trecută s-a cîștigat, la categoria întîi, un miliard de lei, dar reporturile totale pentru extragerea de duminică, la celelalte categorii, depășesc 1,6 miliarde lei. **(C. P.)**

## Vine iarna

■ s-au anunțat căderi masive de zăpadă

Comandamentul de iarnă a reintrat în alertă. După o săptămînă în care nu a avut nimic de făcut, comandamentul se așteaptă la tot ce poate fi mai rău. ***„Prognoza meteo pentru zilele următoare anunță scăderea temperaturii și precipitații abundente. În aceste condiții, am activat comandamentele locale, pentru a putea interveni în orice moment"***, a declarat vicepreședintele CJ, ***Mihai Popescu***. Conducerea CJ se declară pregătită să înfrunte orice viscol. Pentru mai multă siguranță, formula folosită pentru materialele antiderapante a fost modificată. ***„Am constatat în anii anteriori că sarea folosită la deszăpezire afectează asfaltul șoselelor. Ca urmare, vom folosi cu precădere nisip, proporția de sare urmînd să fie mult mai mică"***, a spus Popescu. **(A.Z.)**

Cotidianul Monitorul angajează tehnoredactori

Cerințe:
- bună cunoaștere a programelor QuarkXPress și Adobe Photoshop
- absolvenți studii superioare (sau studenți în anii terminali)
- bună cunoaștere a limbii române

Cei interesați sînt rugați să ridice formularele de înscriere de la sediul cotidianului Monitorul, str. Smîrdan nr 5, et. 3, cam. 3, pînă la data de 28 noiembrie 2001. Informații la telefon 271.333. Vor fi contactate pentru interviu doar persoanele selectate.

MISS Monitorul

Au trimis taloane de vot pentru candidatele la concursul de Miss Monitorul, luna octombrie și au cîștigat un abonament pentru o lună la Monitorul:
Ovidiu Harabagiu - Str. Pantelimon, nr.17, bl. D5
Ioana-Cristina Stancu - Str. Dr. Savini, nr.7, bl. R1, sc.A
Vasile Fumică - Str. Clopotari, nr.15

Cîștigătorii vor primi ziarul acasă, începînd cu data de 1 decembrie.

Expoziție de mobilă
Rețeaua de magazine S.C. TEHNOPROD S.R.L. mobila 1
IAȘI, Bd. Nicolae Iorga, nr. 2A
Comenzi executate în 10 zile!
Telefon: 093-510.089

Calculatoare * Componente * Accesorii * Consumabile * Imprimante * Birotica * Soft * Distributie * Comunicatii * Servicii de specialitate * Networking * Telefonie mobila * Mobilier * Consultanta

Dacă nu crezi că avem cele mai bune prețuri vino și convinge-te singur

COMPUTER HOUSE INVEST ∘ Bulevardul Independentei ∘ 217800

**150 de ieșeni la Mitingul Sărăciei:** Mitingul Național al Sărăciei a adus din nou sindicatele și guvernanții la masa tratativelor. Alaltăieri a avut loc, la București, o amplă manifestație de protest la care au participat peste 10.000 de sindicaliști din toată țara. Iașul a fost reprezentat de 150 de oameni, membri ai BNS „Cartel Alfa". În urma discuțiilor avute cu reprezentanții Guvernului, s-a stabilit începerea unei runde de negocieri între sindicate și organismele guvernementale responsabile. ***„De săptămîna viitoare vor demara discuțiile pe marginea revendicărilor noastre. Fiecare punct de pe lista de revendicări va fi examinat și supus tratativelor"***, a spus ***Constantin Hîrlăuanu,*** liderul sindicaliștilor de la „Terom". Printre revendicări se află reducerea fiscalității, modificarea Legii Pensiilor și creșterea nivelului de trai. **(Valentina BIȚĂ)**

**Pro Democrația strînge semnături:** Inițiativa Civică pentru Responsabilitatea Actului Politic (ICRAP) a demarat, la Iași, strîngerea de semnături pentru modificarea legislației electorale. ICRAP grupează, la inițiativa Asociației Pro Democrația, numeroase structuri ale societății civile. Proiectul de modificare propune introducerea sistemului mixt cu compensare, avînd la bază votul uninominal; creșterea normei de reprezentare a deputaților de la 70.000 la 90.000, iar la senatori de la 150.000 la 190.000 de locuitori; controlul strict al finanțării vieții politice în anii electorali și înființarea Autorității Electorale Permanente.

**Un italian, profesor onorific la „Cuza":** Arheologului italian ***Rodolfo Striccoli*** i s-a conferit titlul de profesor onorific al Universității „Al.I. Cuza" din Iași, ca urmare a colaborării pe care acesta o are cu istoricii ieșeni. Din inițiativa lui, în această vară, 15 studenți ai Universității din Bari au fost prezenți pe șantierul arheologic de la Movileni (Iași). La rîndul lor, studenții români se specializează în arheologie la Universitatea din Bari și fac săpături pe șantierul de la Bisceglie. Din 1994, Striccoli, specialist în preistorie și protoistorie europeană, este coordonatorul programului de colaborare dintre Seminarul de Arheologie al Universității din Bari și Secția de limbi clasice a Universității ieșene. **(Eugen CORBAN)**

**Pe lîngă ferme, Primăria are și balastieră:** Balastiera de la Cristești va reduce de patru ori costurile lucrărilor de construcții realizate în regie proprie de către Primărie. Balastiera se întinde pe o suprafață de 4 hectare aflate pe malul rîului Moldova și a fost dotată cu utilaje pentru sortarea și spălarea balastului. Primarul ***Constantin Simirad*** a recepționat acum două zile noua achiziție a municipalității, împreună cu subprefectul ***Valentin Soroceanu. „Am hotărît achiziția acestei balastiere pentru că am aflat că o societate comercială voia să cumpere toate balastierele din Moldova. Dacă s-ar fi întîmplat așa, acea societate ar fi instaurat un monopol și ar fi impus un anumit preț"***, a explicat Simirad. Acesta a mai precizat că, odată cumpărată balastiera de la Cristești, prețul de exploatare și transport al balastului va fi de 120.000 lei/mc, față de 500.000 lei cît ar costa dacă ar fi cumpărat de la o altă societate. **(B.P.)**

**Primarul Oradei ia sub aripă Iașul:** Primăria Oradea vrea să creeze un coridor economic în parteneriat cu Iașul. Primarul ***Constantin Simirad*** a primit o scrisoare de la primarul orașului din vestul țării, prin care i se solicită date despre economia, starea materială a populației și nivelul investițiilor la Iași. ***„Este vorba despre crearea unui culoar economic prin care să realizăm o legătură directă între vestul și estul țării. Inițiativa aparține Primăriei Oradea, care a avansat și ideea unui parteneriat pentru modernizarea drumurilor care leagă Oradea de Iași, pentru ușurarea transporturilor cu mărfuri dintre cele două orașe"***, a declarat primarul. **(B.P.)**

În campania electorală tinerii din partide sînt în linia întîi

# Cum vă puteți înscrie într-un partid politic

**■ procedurile diferă de la un partid la altul ■ la PSD, este obligatorie recomandarea unui membru mai vechi ■ la PD, cererea e afișată timp de zece zile la sediul partidului ■**

Înscrierea într-un partid politic este, de regulă, o chestiune la îndemîna oricui. Prima condiție este să vă deplasați la sediul organizației locale a partidului vizat. Acolo, indiferent de partid, veți completa o cerere de adeziune, însă procedurile diferă de la un partid la altul.

■ **La PNL,** cu sediul în Podu Roș, cererea de adeziune-tip oferită spre completare include și un mic rezumat al statutului și programului politic al partidului. Cererea va fi discutată la nivelul conducerii locale, candidatul devenind membru în urma unui vot al Biroului Permanent al partidului. Imediat după acceptare, dacă doriți să deveniți un membru activ (cu participare propriu-zisă la activitatea partidului), veți depune o nouă cerere la departamentul Resurse Umane.

■ **La PSD,** cu sediul pe bulevardul Ștefan cel Mare, adeziunea va fi obligatoriu însoțită de o recomandare a unui membru cu drepturi depline, și va conține un mic chestionar cu date personale. Cererea dumneavoastră va fi discutată în cadrul organizației din cartierul în care domiciliați, decizia acestui for fiind supervizată de președintele Organizației Municipale.

■ **La PD,** cu sediul tot pe Ștefan cel Mare, cererea este mai simplă. După ce va fi depusă, aceasta va fi afișată timp de zece zile la sediul partidului. Dacă în acest interval nu se depune o contestație, Biroul Permanent va hotărî primirea dumneavoastră. Fișa de evidență va fi completată abia după ce veți deveni membru cu drepturi depline.

■ **La PRM,** cu sediul pe strada 14 decembrie, cererea de adeziune va fi urmată de o discuție liberă cu reprezentanții partidului, în care importantă este motivația oferită, organizația municipală urmînd a se pronunța. Recomandarea din partea unui membru de partid constituie un avantaj.

Cotizația pe care va trebui să o plătiți în visteria partidului diferă de la caz la caz. La PRM, ea este benevolă, fiecare urmînd să plătească atît cît dorește și cît poate. La liberali cotizația este de 5.000 de lei și se plătește lunar. PSD este cel mai „scump". Aici cotizația constituie 1% din venitul lunar declarat, elevii, studenții și pensionarii fiind privilegiați: doar 1000 de lei pe lună. La democrați, taxa este de 5000 de lei, bătrînii și cei care studiază beneficiind de reduceri. **(Radu ȘTEFĂNIȚĂ)**

# Puneți-vă la muncă administratorul de asociație

**■ sute de asociații din Iași se află în debandadă ■ contorizarea fiecărei locuințe, strîngerea banilor de la datornici, depistarea pierderilor, gospodărirea spațiilor comune sînt principalele misiuni ale unui adevărat administrator ■**

Continuare din pagina 1A

## Ce înseamnă o investiție pentru un gigacalorimetru

Montarea unui gigacalorimetru la fiecare bloc înseamnă o reducere a facturilor cu pînă la 40%. Chiar dacă șefii regiei locale de termoficare (RADET) susțin că nu au bani pentru contorizarea agentului termic, fiecare administrator poate face contorizarea pe cont propriu. Un astfel de aparat de măsură costă între 10 și 30 de milioane de lei în funcție de caracteristicile tehnice și de mărimea imobilului. Concret, la un bloc cu patru etaje, cu 20 de apartamente, cumpărarea unui gigacalorimetru înseamnă o contribuție de 500.000 lei pentru fiecare familie în parte.

Ulterior, RADET va fi obligată, prin lege, să deducă valoarea investiției din factura agentului termic. Practic, într-o singură lună de iarnă, investiția fiecărei familii se va amortiza. Pe termen lung, în trei-patru luni, locatarii vor ieși în cîștig pentru că, prin montarea gigacalorimetrului vor plăti mai puțin pentru încălzirea locuințelor. ***„Am strîns deja de la locatari 6 milioane. Mai avem nevoie de încă 10 milioane lei și în curînd vom avea și noi gigacalorimetru. Aceasta este singura soluție pentru că am solicitat de doi ani la RADET să ne monteze gigacalorimetru însă ne-au amînat mereu"***, a declarat ***Gheorghe Păduraru,*** administratorul asociației de proprietari Bl. 547, Sc. A din Păcurari.

## Verificarea facturilor trimise de regii este vitală

Dacă într-un bloc mai există familii care încă nu și-au montat apometre pentru consumul de apă caldă și rece, administratorul trebuie să supravegheze permanent consumurile de apă.

Astfel, la locuințele necontorizate pot apărea pierderi la instalațiile interioare, la baie sau la bucătărie. În acest caz, administratorul trebuie să identifice pierderile și să-i oblige pe proprietari să le remedieze. În același fel, dacă la caloriferele din locuințe nu se încălzesc toți elemenții, șeful de asociație trebuie să facă aerisirea instalațiilor comune.

Prin comandă fermă la dispeceratul regiei de termoficare, instalatorii RADET vor face gratuit această operațiune.

De asemenea, dacă temperatura din locuințe este scăzută, administratorul poate verifica temperatura agentului termic la centrala la care este arondată asociația. Ulterior, el va putea face comparația între temperatura care a fost în apartamente și factura la încălzire. **(Răzvan MOLDOVEANU)**

# Fără Mistreanu nu putem trece iarna

**■ aceasta este concluzia primarului, după ce a explicat de ce nu-l poate demite în plin sezon rece**

Primarul ***Constantin Simirad*** va decide, în cîteva zile, soarta directorului de la RADET, ***Romeo Mistreanu.*** Șeful orașului vrea să convoace Consiliul de Administrație de la regie pentru a analiza la sînge activitatea lui Mistreanu. ***„Dacă regia va funcționa ca și pînă acum, îl voi demite pe Mistreanu. Nu pot să spun dacă și cînd se va întîmpla asta"***, a explicat Simirad. Principalul motiv care îl împiedică pe primar să-l demită imediat pe Mistreanu este însă iarna care bate la ușă. ***„Nu pot să bulversez în plină iarnă activitatea regiei"***, a adăugat primarul.

Pînă la închiderea ediției, Romeo Mistreanu nu a putut fi contactat pentru a-și preciza propriul punct de vedere. **(R.M.)**

# Satul Ruginoasa arată ca după război

**■ un piroman a dat foc la șapte gospodării**

Satul Ruginoasa arăta ieri ca după război. Șapte gospodării au luat foc alaltăseară, făcînd scrum nutrețuri uscate în valoare de zeci de milioane de lei.

Primul incendiu a izbucnit la locuința lui ***Constantin Dupalău,*** căruia i-au ars 5 stoguri de lucernă și 15 tone de fîn. A urmat ***Dumitru Axinia, Adrian Birică, Elena Marcu, Constantin Cărnăuțeanu, Vasile Birică*** si ***Constantin Iopolnimanu.*** Tuturor acestor țărani le-au ars complet nutrețurile adunate pentru iarnă. Imediat au fost chemați pompierii militari, care au izolat focarele și au salvat locuințele oamenilor.

Polițiștii au început o anchetă pentru stabilirea cauzelor producerii acestor șapte incendii. În scurt timp s-a ajuns la concluzia că focul a fost pus de ***Adrian Cristian Topolniceanu*** (27 ani), din Ruginoasa. Acesta a dispărut însă de la domiciliu, iar în prezent este căutat de polițiști pentru a fi anchetat.

Pagubele produse de cele șapte incendii se ridică la peste 40 milioane de lei.

Urmează ca piromanul să fie prins și acuzat de distrugere, iar dacă va fi găsit vinovat poate primi o pedeapsă între 3 și 15 ani de închisoare. **(R.B.)**

# Simirad a sistat deschiderea altor magazine economat

**■ primarul a auzit că în piață sînt produse mai ieftine decît în magazinele pentru pensionari, inaugurate de prefect cu mare tam-tam**

Primăria nu va deschide deocamdată economatele prin care intenționa să vină în sprijinul populației sărace. Primarul ***Constantin Simirad***, aflînd de faptul că magazinele tip economat deschise la Iași practică prețuri mai mari ca la tarabele din piețe, a declarat că așteaptă să vadă cum vor evolua acestea.

***„Nu ne grăbim deocamdată să punem în funcțiune asemenea magazine, atîta vreme cît nu ne vom lămuri dacă agenții economici care se obligă să vîndă produsele de bază la preț de furnizor chiar fac acest lucru"***, a spus primarul. Scopul economatelor este acela de a oferi produse la preț de producător, adică mai mici decît cele practicate pe piață, și care să vină în sprijinul persoanelor cu venituri mici, cum ar fi pensionarii sau cei care trăiesc doar din ajutoare sociale. **(B.P.)**

Pînă acum s-au deschis trei economate

# A fost interzis manualul de chimie „Niculescu"

Manualul de chimie pentru clasa a XI-a, apărut anul acesta la Editura Niculescu, va fi retras de pe piață de către Ministerul Educației și Cercetării, care a comunicat decizia luată printr-o adresă transmisă recent Inspectoratului Școlar Județean (IȘJ). Deși inițial a avizat manualul, acum conducerea ministerului a revenit asupra hotărîrii, după ce a descoperit că manualul are greșeli de conținut. ***„În manualul de chimie de clasa a XI-a s-au descoperit grave greșeli științifice. Multe dintre problemele date ca temă sînt greșite, iar unele formule prezentate în acest manual conțin erori"***, a declarat șeful IȘJ, ***Mihai Dumitriu.*** Decizia de retragere a manualului nu îi afectează în prea mare măsură pe elevii din Iași, unde majoritatea covîrșitoare a profesorilor au optat pentru alte manuale. În depozitul Inspectoratului Școlar Județean nu se găsesc în prezent manuale de chimie de la Editura Niculescu, acestea existînd doar în librării. Multe licee folosesc manualele de chimie ale Editurii All. ***„Am ales manualul de la All pentru că este semnat de nume consacrate în realizarea manualelor și este complet"***, susține Ioan Martinuș, profesor de chimie și director al Colegiului „Costache Negruzzi". **(Corina GÎLCĂ)**

# Suspectat că și-a ucis mama

Seria crimelor în familie a continuat în localitatea Belcești. Un tînăr a cărui minte a fost încețoșată de aburii alcoolului este suspectat că și-a ucis propria mamă. Joi, în timp ce procurorii efectuau cercetări în comuna Răducăneni, unde un bărbat și-a ucis soția, după care s-a spînzurat, o altă crimă a fost sesizată în localitatea Belcești. ***Valeria Mihăilă*** (60 de ani) a fost ucisă în locuința personală.

Aseară, procurorii și polițiștii se aflau în plină anchetă la Postul de Poliție Belcești. Din primele verificări s-a constatat că în familia Mihăilă se consumau masiv băuturi alcoolice. Miercuri seara, ***George Mihăilă*** (35 de ani) a avut o ceartă cu mama sa care a degenerat în bătaie. În momentul în care a fost descoperit, cadavrul femeii prezenta urme de violență mai ales în zona capului, fapt ce i-a determinat pe procurori să-l ancheteze pe fiul acesteia, George.

După verificări amănunțite, anchetatorii l-au stabilit ca principal suspect de comiterea acestei crime pe George Mihăilă, fiul persoanei ucise. **(Cătălin ȘTEFĂNESCU)**

# Emigranții ieșeni sînt căutați din casă în casă

**■ primarii de la țară au primit ordin de la Ministerul de Interne să facă o situație exactă privind numărul celor plecați în străinătate ■ interesant este că purtătorul de cuvînt al prefectului susținea ieri că nu există un asemenea ordin ■**

În județ nu știe stînga ce face dreapta. Un ordin trimis în teritoriu de Ministerul de Interne și de Ministerul Administrației Publice a rămas pînă acum o necunoscută pentru Prefectură. Cele două ministere au trimis un ordin comunelor din județ să întocmească liste cu cetățenii care au plecat în străinătate după 1989. Reprezentanții comunelor urmau să precizeze și țara de destinație, precum și motivul plecării. ***„Formularul pe care l-am primit cuprindea și rubrici privind religia celui plecat și locul de muncă al acestuia în străinătate. A trebuit să mergem din casă-n casă și să-i întrebăm pe fiecare ce rude au în străinătate"***, a explicat ***Constantin Gimiga,*** viceprimarul comunei Vlădeni.

Timp de o săptămînă, primarii și șefii de post din comunele județului au avut o însărcinare în plus. Deși ordinul a ajuns în unele comune încă de acum o săptămînă, conducerea Prefecturii nici nu avea habar de existența lui. ***„Prefectura nu a primit un astfel de ordin, deși așa ar fi fost normal. Teoretic, toate ordinele trimise de la București ajung și la Prefectură înainte de a fi difuzate în teritoriu"***, a spus ***Cornel Simighian,*** purtătorul de cuvînt al Prefecturii. **(A.Z.)**


Meseriașii adevărați primesc cadou de la SKIL GEANTA PRACTICĂ!

Cumpără cu 10% reducere sculele electrice SKIL. Fii practic și profită de GEANTA PRACTICĂ! În sfîrșit o ofertă care te aranjează.

DISTRIBUITOR AUTORIZAT: Eurotech
IAȘI, B-DUL MANGERON NR. 15
TEL-FAX 032-231435

Ai tot ce-ți trebuie
SKIL Grupul Bosch

TEHNOTON S.A. IAȘI

ANGAJEAZĂ URGENT

ȘEF FORMAȚIE GALVANIZARE

(ing. chimist, maistru, tehnician) - 1post

Cerințe:

- Studii de specialitate
- Experiență în producție - min. 2 ani

Informații și înscrieri la tel. 233900 int.161

REGIA NAȚIONALĂ A PĂDURILOR
DIRECȚIA SILVICĂ VASLUI
Str. Veteran Turcanu nr. 61, tel. 035-361437, fax. 035-361441

organizează în data de 07.12.2001, ora 11.00, la sediu,
LICITAȚIE DESCHISĂ DE VÎNZARE MASĂ LEMNOASĂ FASONATĂ
ŞI LICITAȚIE INCHISĂ DE VÎNZARE MASA LEMNOASĂ
PE PICIOR - PARTIZI DIN COTA ANULUI 2002

| OCOL SILVIC | Masa lemnoasa pe fir - PARTIDĂ | Masa lemnoasa Fasonată - PARTIDĂ |
|---|---|---|
| Băcești | 23, 26, 41, 53, 31, 36, 45, 49, 739, 812 | 784, 109, 9, 102, 103, 95 |
| Bîrlad | 305, 320 | 265, 307, 362, 203, 355, 38 |
| Brodoc | 28, 26, 29 | 441. 482 |
| Epureni | - | 153 |
| Huşi | - | 776, 809 |
| Vaslui | 606, 610, 783,72, 91, 94 | - |

Deasemenea, se vor licita partizile neadjudecate în licitațiile anterioare.
Preselecția agenților economici va avea loc până la data de 03.12.2001. Pentru aceasta, agenții economici trebuie să îndeplinească condițiile:
- să dețină atestat de exploatare în vigoare cu anexa completată la zi
- să dețină înregistrarea notarială a dispozitivelor de marcat lemn.
- să nu aibă datorii scadente la data de 03.12.2001 față de Regia Națională a Pădurilor,

Înscrierea la licitație se face până la data de 06.12.2001.
La înscriere, agenții economici vor prezenta ordin de plată cu viza băncii, prin care fac dovada plății garanției de licitație (GI) sau vor achita în numerar și atestatul de exploatare, în original.
Relații suplimentare se pot obține de la Direcția Silvică Vaslui - biroul comercial.

# Nemaipomenitele isprăvi ale procurorului Idriceanu

■ de la înălțimea funcției sale de procuror delegat la Parchetul Curții Supreme de Justiție, el a scuipat cu sete un fotoreporter

**Despre Adrian Idriceanu, procuror la Parchetul de pe lîngă Curtea de Apel Iași și, în același timp, singurul delegat din Moldova la Parchetul Curții Supreme de Justiție a României, se poate spune că este un înalt funcționar al statului. Acesta a avut însă ieri o reacție care cu greu poate fi calificată. Enervat că este fotografiat de doi fotoreporteri, Idriceanu nu și-a putut stăpîni nervii și l-a scuipat cu toată satisfacția pe unul dintre aceștia.**

**Foto 1** - Ieri, în jurul orei 11:30, procurorul *Idriceanu* se îndrepta spre Parchet, cu o plăcintă în mînă. În fiecare zi, la această oră, procurorul servește o gustare, de regulă un „melc" cu nucă și cacao sau, cîteodată, un corn cu rahat. Magistratul s-a oprit pret de cîteva clipe și a schimbat cîteva vorbe cu un coleg care tocmai pleca de la Procuratură.

**Foto 2** - Procurorul Adrian Idriceanu, interpelat în clipa următoare de reporterul „Monitorului". Între timp s-a apropiat și fotoreporterul „Monitorului", iar lîngă el se afla un alt fotoreporter. Blitz-urile celor doi au început să clipească, iar procurorul Idriceanu și-a dat seama că el este cel fotografiat. Magistratului nu i-a plăcut niciodată să fie imortalizat de ziariști, însă fotoreporterii au profitat de faptul că acesta se afla într-un spațiu public.

**Foto 3** - Procurorul Adrian Idriceanu pregătindu-se să riposteze, așa cum a crezut el de cuviință, împotriva fotoreporterilor. Deși avea gura plină cu delicioasa plăcintă, cu un oarecare efort a găsit suficientă salivă pentru a-și împroșca adversarii. Această imagine ilustrează momentul în care înaltul funcționar al statului își regla tirul. O fracțiune de secundă mai tîrziu, din cavitatea sa bucală aveau să fie proiectate zeci de bucățele din melcul cu nucă și cacao, îmbibate de salivă, în direcția unuia dintre fotoreporteri.

**Foto 4** - Punctul culminant al actiunii: procurorul Idriceanu, cu toată atentia îndreptată spre tinta aleasă. În această imagine se poate observa temeinicia cu care procurorul l-a scuipat pe ziarist, iar faptul că imediat după aceea a închis ochii poate însemna satisfacția de a-și atinge ținta.

**Foto 5** - Fotografie-supliment. Un alt unghi surprins de fotoreporter, însă momentul este același. După ce l-a scuipat pe ziarist, Adrian Idriceanu a intrat în grabă și fără să scoată o vorbă în sediul Parchetului, continuînd să mestece din delicioasa plăcintă cu nucă și cacao. **(Radu BURLACU)**

# Prefectul și-a fracturat umărul în Polonia

■ el s-a întors urgent la Iași, urmînd a fi operat astăzi ■ osul rupt va fi prins cu o plăcuță fixată în șuruburi ■

Prefectul a pus serios umărul la stringerea relatiilor dintre România și Polonia. Abia întors dintr-o vizită la Cracovia, *Corneliu Rusu Banu* a fost internat ieri-dimineață cu umărul dislocat. El urmează să fie operat astăzi și va mai rămîne internat cîteva zile.

Rusu Banu și-a fracturat bratul acum două zile, la Cracovia. Abia intrat în baie, prefectul a alunecat pe gresie și s-a lovit cu umărul de zid. Fractura suferită l-a determinat pe Rusu Banu să revină în tară cu 24 de ore mai devreme decît era așteptat. ***„Prefectul a ajuns la Oradea în cursul zilei de joi, fiind preluat imediat de o altă mașină. A fost internat, i s-au făcut analizele necesare, urmînd să fie supus unei intervenții chirurgicale în cursul zilei de sîmbătă"***, a rezumat ***Cornel Simighian***, purtătorul de cuvînt al Prefecturii.

Prefectul a fost internat la o rezervă a Secției de Terapie Intensivă, infirmierele fiind toată ziua „în priză" pentru ca pe gresie să nu fie urmă de murdărie și totul să strălucească de curățenie. Diagnosticul pus de medici prefectului a fost „fractură de col chirurgical humerus stîng cu deplasare".

Practic, Rusu Banu și-a rupt mîna la cîtiva centimetri sub articulatia umărului, iar cele două fragmente ale osului s-au deplasat din pozitia normală. Locul în care osul s-a fracturat face imposibilă aplicarea unui bandaj ghipsat, făcînd necesară interventia chirurgicală. Fragmentele de os urmează să fie prinse între ele prin intermediul unei plăcuțe fixate în șuruburi.

Rusu Banu a refuzat orice contact cu presa, preferînd să aștepte ziua reîntoarcerii la lucru. ***„Domnul prefect ne-a rugat să nu dăm presei relații despre starea lui. Oricum, nu este nimic grav. Se simte bine și are un moral excelent"***, a încheiat prof. dr. *Nicolae Georgescu*, seful Clinicii de Ortopedie din cadrul Spitalului de Urgențe. **(A.Z., S.R.)**

# Șefe de serviciu din Primărie prinse la băut la „Dunărea"

Două funcționare ale Primăriei au fost surprinse de reporterii „Monitorului", consumînd băuturi alcoolice ieri-dimineață, într-un restaurant din centrul Iașului. Amîndouă erau în timpul serviciului. Sătule de munca la birou, ***Lenuța Milatinovici*** și ***Ecaterina Țura***, ambele șefe de servicii în Primărie, au decis ieri că o ieșire în aer liber ar fi un început perfect de week-end. După ce au colindat centrul orașului, însoțite de două prietene, acestea au intrat la ora 11 în Restaurantul „Dunărea", situat vizavi de Tribunal. Pentru că nu puteau sta la un pahar de vorbă cu masa goală, cele patru au comandat cîte ceva de-ale gurii. Fiecare avea în fată cîte un pahar de gin, în care erau înecate două-trei feliuțe de lămîie și cîte un pahar de kinley alături. Un angajat al restaurantului a confirmat, sub rezerva anonimatului, că le-a servit pe cele două functionare cu gin.

## „De ce-mi tulburați viața mea intimă?"

Acestea au fost primele cuvinte ale Lenuței Milatinovici, după cîteva ore, în biroul său de la etajul doi al Palatului Roznovanu. La un etaj mai jos, în cabinetul său, primarul ***Constantin Simirad*** s-a făcut negru de furie cînd a auzit isprava angajatelor sale. ***„Le voi cere notă explicativă. Dacă se adeverește că în timpul serviciului preferă restaurantele în loc de Primărie, le vom pune pe liber ca să poată frecventa în voie aceste localuri"***, a spus, sec, primarul Iasului. Imediat, primarul a pus mîna pe telefon și a verificat dacă cele două semnaseră condica de prezență ieri-dimineață. Semnăturile functionarelor se regăseau, albastru pe alb, pe două din filele condicii.

## Țura și Milatinovici au mințit cu naivitate

La ora 12:30, Ecaterina Țura, șefa serviciului „Autoritate Tutelară", se afla la birou, în Primărie, semnînd de zor într-un registru. ***„La ora 11 am fost aici, la birou. Nu vă pot spune nimic altceva"***, a afirmat Țura, vizibil panicată. La aceeași oră se afla în Primărie și Lenuța Milatinovici, sefa serviciului „Administrație Publică Locală". ***„Da! Am fost și am băut un kinley. Atîta tot. Ba chiar mai mult, de ieri*** (joi - n.r.) ***sînt în concediu medical. Luni vă pot pune la dispoziție acte. Azi-dimineață am semnat condica pentru că am trecut pe la serviciu"***, a explicat Milatinovici cum s-a întîmplat să bea la „Dunărea". De fapt, aceasta susține că a ieșit din Primărie pentru că avea ceva de rezolvat în interes personal, încheind un contract de gaj pentru o persoană apropiată. ***„Nu a fost vorba de un act în interesul Primăriei"***, a adăugat Milatinovici. După cîteva minute de gîndire, șefa serviciului s-a răzgîndit și a afirmat că, de fapt, ea a fost prezentă toată ziua în birou, la fel ca și Ecaterina Țura. Una dintre cele două persoane care le-a însoțit la masă pe funcționare este Rodica Loghin, fosta șefă a Direcției Juridice din Primărie. Ea nu mai lucrează în prezent în Palatul Roznovanu. Cea de-a patra persoană nu a putut fi identificată de nici unul dintre salariatii Primăriei.

La începutul săptămînii viitoare, primarul Constantin Simirad va face publice măsurile pe care le va lua împotriva celor două funcționare. **(Bogdan PĂȘCĂNEANU, Răzvan MOLDOVEANU)**

## PE SCURT

### 120 de femei nu mai suportă violența conjugală

În ultimele șase luni, 120 de femei care nu au mai suportat violența partenerilor au cerut sprijinul Fundatiei „Șanse Egale Pentru Femei". ***„Aici, femeile sînt ajutate să conștientizeze situația lor reală. Noi nu le dăm sfaturi și nici nu le determinăm să acționeze într-un fel sau altul. Le ajutăm să-și clarifice problemele și le informăm despre mijloacele legale și materiale pe care le au la dispoziție"***, a spus ***Claudiu Petrina***, asistent social. Femeile care au cerut sprijinul fundației fac parte din toate categoriile sociale. **(V. BIȚĂ)**

### Ambasadorul Japoniei va conferenția la „Al.I. Cuza"

„Relațiile dintre Europa și Japonia în secolul XX" va fi tema conferinței pe care ambasadorul Japoniei la București, ***Hidekata Mitsuhashi***, o va susține săptămîna viitoare în Aula Universității „Al.I.Cuza". În acest moment prof.dr. ***Gheorghe Popa***, de la Facultatea de Fizică, fost rector al Universității, se află în Japonia unde va preda timp de un semestru, în cadrul unei colaborări româno-japoneze. **(Mirela C.)**

# Instituțiile se coalizează în războiul anti-petarde

■ Primăria, Consiliul Județean, Oficiul pentru Protecția Consumatorului și medicii se pregătesc pentru o luptă pe care, în anii anteriori, primele trei au pierdut-o constant

**Inima ieșeanului tresare înaintea Sărbătorilor de iarnă. Nu de bucurie, ci din cauza bubuiturilor pe care le produc petardele, cu mai bine de o lună înainte de Crăciun. Conducerea Primăriei a anunțat că a început deja controalele pentru confiscarea materialelor pirotehnice comercializate fără autorizație.**

***„Deja am confiscat o cantitate însemnată de asemenea petarde vîndute fără autorizație, iar controalele noastre vor continua împreună cu Poliția"***, a declarat primarul ***Constantin Simirad.*** Aceleași măsuri au fost adoptate și de conducerea Consiliului Judetean. Șefii de post din comune vor trebui să împiedice comercializarea și utilizarea petardelor în afara zilelor de sărbătoare. ***„Primarii vor fi direct responsabili de această acțiune"***, a spus vicepreședintele CJ, Mihai Popescu.

De luni, și Oficiul pentru Protectia Consumatorilor Iași va începe un control prin chioșcurile și magazinele care comercializează petarde. Pe lîngă latura comercială, an de an, petardele au pus serioase probleme medicale. Deși anul acesta nu s-a înregistrat nici un caz grav, medicii avertizează părintii să nu-și lase copiii să se joace cu petarde.

În anii precedenti mulți micuți au fost internați în stare gravă în spitale din cauza acestora, unii fiind chiar la un pas de a-și pierde vederea. ***„De la începutul sezonului rece nu am avut nici un caz grav la copii, doar cazuri de rutină"***, ne-a spus prof. dr. ***Dănuț Costin***, șeful Clinicii de Oftalmologie din cadrul Spitalului de Neurochirurgie. Medicii se asteaptă însă ca, în apropierea sărbătorilor, să apară cazuri grave, avînd în vedere experiența anilor anteriori.

Comercializarea petardelor este permisă doar în perioada Sărbătorilor de iarnă. Comercianții trebuie să obțină o autorizație din partea IJP și o alta din partea Inspectoratului Teritorial de Muncă. **(A.Z., S.R.)**

Recoltă bogată a Poliției

# Depozit de droguri în apartamentele a doi ieșeni

■ doi traficanți ieșeni au fost arestați ieri noapte cu „marfă" în valoare de 100 de milioane de lei ■ aceștia își racolau clienții în cluburile de noapte din Iași ■ Poliția îi fila de mult timp, inclusiv pentru proxenetism ■

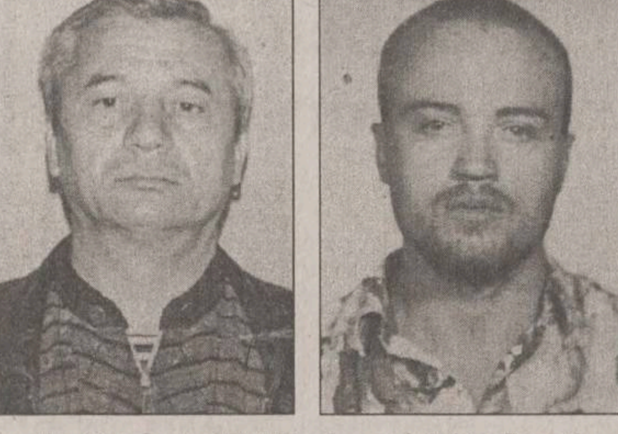

Ilie Cojocari și Raj Mache, cei doi traficanți arestați ieri de polițiști

În cele mai multe dintre discotecile și cluburile de noapte ieșene, „fericirea" vine dintr-o țigară. Pliculețe în care a fost împachetat canabisul sînt aruncate peste tot. Printre consumatori mișună traficanții. Dacă sînt prinși cu droguri asupra lor, ei declară că sînt consumatori. Nu același lucru s-a întîmplat ieri cu doi traficanti care au fost filați mai multă vreme de polițiștii din cadrul Direcției de Combatere a Crimei Organizate și Antidrog. Aceștia au fost surprinși în flagrant în timp ce vindeau Ecstasy și canabis.

După cîteva luni de filaj, polițiștii au reușit, ieri noapte, reținerea a doi traficanți de droguri din Iași. ***Raj Mache*** (33 de ani) și ***Ilie Cojocari*** au fost surprinși în flagrant în timp ce încercau să vîndă droguri. Imediat după aceea, s-au efectuat percheziții la domiciliile acestora, iar surpriza a fost una de proporții.

La locuința primului, polițiștii au descoperit un adevărat arsenal de arme albe, 47 grame de canabis preambalat în doze și 66 comprimate de Ecstasy. În apartamentul lui Ilie Cojocari a fost găsită cantitatea de 566 grame de canabis ambalată în 39 de punguțe. Dacă toate aceste droguri ar fi fost vîndute, cei doi ar fi avut acum în buzunare suma de aproximativ 100 milioane de lei.

Marfa a fost confiscată și trimisă la București pentru expertizare, iar cei doi au fost arestați, ieri, sub acuzațiile de trafic de droguri și nerespectarea regimului armelor și munițiilor.

***„Noi am avut date despre ei, fiind în atenția noastră de mai mult timp și de aceea îi supravegheam. Ieri*** (joi -n.r.), ***am declanșat prinderea lor în flagrant. Toată această acțiune a fost coordonată de ofițeri din cadrul Direcției Generale de Combatere a Crimei Organizate Brigada Antidrog în colaborare cu colegii noștri de la Serviciul Independent de Informație și Protecție Internă Iași. I-am urmărit atît pe linie de trafic de droguri cît și pe linie de proxenetism internațional"***, ne-a declarat col. ***Gheorghe Plai***, șeful Centrului Zonal de Combatere a Crimei Organizate și Antidrog Iași. **(Cătălin ȘTEFĂNESCU)**

# Vicepreședintele CJ va lua acasă, de Crăciun, un copil orfan

Șefii administrației și-au adus aminte de copii. Conducerea judetului și a municipiului vor fi noii Moși Crăciuni ai copiilor din centrele de plasament.

***„Intenționez să iau la mine acasă, de Crăciun, un copil orfan sau provenit dintr-o familie aflată în dificultate. În acest fel, copilul va putea să petreacă sărbătorile de iarnă ca oricare altul. Copiii au nevoie să se simtă și ei în familie, măcar de sărbători"***, a declarat vicepreședintele Consiliului Judetean, ***Mihai Popescu***. Si primarul ***Constantin Simirad*** se va îndrepta spre copiii din centrele de plasament, dar într-o altă manieră. Simirad nu va lua un copil în grijă, ci va împărți cadouri.

***„Îmi plac copiii și există posibilitatea să ne atașăm unul de celălalt. După sărbători ne-ar fi greu să ne despărțim. Tocmai de aceea prefer să împart cadouri unor copii instituționalizați"***, a opinat primarul. **(A.Z.)**

# Șoseaua de centură a Iașului, pe banii BERD

Primăria speră să obțină finanțare BERD pentru crearea unei șosele de centură care să unească DN 24 (Iași-Vaslui) cu DN 28 (Iași-Roman). ***„Vom solicita prin Ministerul Transporturilor finanțarea juncțiunii dintre cele două drumuri naționale. Împreună cu senatorul Ion Solcanu vom susține primirea acestor bani pentru realizarea șoselei de centură"***, a afirmat primarul ***Constantin Simirad***. Practic, proiectul acestei șosele vizează refacerea celor două drumuri naționale pe portiunea care traversează Iasul, pînă a se întîlni înainte de pasarela Socola. Primarul nu a putut preciza costul acestei investiții, spunînd doar că banii vor veni atît de la Ministerul Transporturilor, cît și prin programul de finanțare al BERD. **(B.P.)**

Bethany
ADOPTĂ!
Copiii sînt sufletul familiei.
Dacă doriți să adoptați un copil
Fundația Serviciilor Sociale Bethany
vă oferă gratuit informațiile și sprijinul de care aveți nevoie.
Str. Smîrdan nr. 76C Telefon: 279856, 278535

DEDEMAN
Lider al pieții materialelor de construcții din Moldova
angajează pentru punct lucru Iași:
- Ingineri și personal specializat instalații termice
- Ingineri instalații electrice
- Personal specializat în vînzări materiale de construcții si amenajări interioare
- Personal pentru facturare (cunoștințe de contabilitate primară)
- Motostivuitorist
- Șoferi cat. C

CONDIȚII: abilități de comunicare; dinamici; ambițioși; spirit de echipă.
SE OFERĂ: salariu motivant; condiții de muncă deosebite; oportunitatea dezvoltării unei cariere într-o companie de succes; posibilitatea de a lucra în cadrul unei companii dinamice și puternice.
Curriculum Vitae cu specificarea poziției pentru care optați se depune la sediul societății din str. Luca Arbore 2 (în spatele Sedcom Libris) între orele 9-16
Vor fi contactate pentru interviu doar persoanele selectate

DAS INSTALAȚII deschide un NOU MAGAZIN! în Str. I.C. Brătianu nr. 20-22 (sensul giratoriu de lîngă Filarmonică)
✓ centrale termice
✓ calorifere
✓ fitinguri și țeavă multistrat
✓ sanitare
Prețuri și Calitate deosebite!

GAZE LINDE IMBUTELIATE Linde
S.C. ATTIS GROUP S.R.L.
Partener de distribuție Linde Gaz România
Iași
Calea Chișinăului, km 1
Tel: 094/780466
Fax: 032/240432
Vă oferă:
❒ Acetilenă
❒ Oxigen
❒ Dioxid de carbon
❒ Azot
❒ Gaze de protecție pentru sudură
❒ Argon
❒ Heliu
❒ Hidrogen
❒ Gaze speciale
în butelii și baterii de butelii și hardware pentru exploatarea acestora: reductoare de presiune, accesorii pentru sudare și debitare

Farmacia verde de acasă

# Usturoiul, penicilina rusească

**Usturoiul, Allium sativum, este cunoscut încă din antichitate în calitate de medicament și condiment, fiind considerat „medicamentul de bază al țăranilor", după spusele lui Galenus. În Egipt, muncitorii care lucrau la ridicarea piramidelor primeau zilnic cîte un cățel de usturoi pentru virtuțile lui tonifiante și antiseptice.**

Usturoiul intra în dieta obligatorie a țăranilor în perioada muncilor la cîmp alături de lapte și produsele din și cu lapte. Prășitul culturilor necesita mult timp, țăranii rămînînd „pe tarnă" ziua întreagă sau chiar 2-3 zile la rînd.

Laptele dulce era unul dintre alimentele principale folosite în aceste situații de către familiile de țărani. Dar laptele este căutat și de șerpi, care mișună în număr mare pe cîmp. Metoda „profilactică" folosită împotriva șerpilor este consumarea usturoiului care, prin conținutul său, este dăunător reptilelor, acesta fiind semnalat prin mirosul neplăcut.

Această practică alimentară o aveau și evreii, popor al pustiului. Pentru vechii evrei averea era socotită mai ales după turmele de animale. Ei erau mari consumatori de lapte, consumul zilnic de usturoi impunîndu-se de la sine. După ieșirea din robia Egiptului evreii rătăcesc în pustiu 40 de ani. Aici ei sînt hrăniți cu mana, „pîine cerească". O explicație a unui motiv al revoltei împotriva lui Moise are ca motivație și lipsa usturoiului din alimentație, fapt ce ducea la numeroase decese provocate de mușcăturile șerpilor. Pentru aceasta Moise oferă un alt antidot în afară de cel cunoscut: șarpele de aramă ridicat pe toiagul său (în formă de T) la care, privind, cei mușcați de șarpe se vindecau.

Rușii, în special, cred foarte mult în puterea vindecătoare a usturoiului, supranumindu-l și penicilina rusească. Ei prepară o rețetă foarte veche pe bază de usturoi: cinci căței zdrobiți și amestecați cu cinci lingurițe de zahăr. Deasupra toarnă puțină apă și pun la foc mic pînă dau în clocot.

Lichidul astfel obținut este strecurat și din el se consumă cîte o linguriță de zeamă de-a lungul unei zilei. Se previn răceala, gripa, precum și alte boli grave precum cancerul.

## Proprietățile magice

Usturoiul face parte din gama alimentelor rituale de la români avînd rolul de a îndepărta spiritele rele. Folosit tot timpul anului, dar mai ales în ajunul marilor sărbători, usturoiul aduce mari beneficii. Astfel, cu ocazia Sf. Andrei, Sf. Vasile sau Sf. Gheorghe se ung geamurile, ușile, încuietorile, grajdurile și coarnele animalelor cu usturoi pentru a împiedica spiritele rele să intre în casă sau să fure laptele vacilor.

Adeseori, în prima zi de Paște, femeile ascund printre alimentele pascale duse la sfințit și cățel de usturoi cărora li se conferă astfel o supradimensionare a proprietăților magice deja cunoscute.

În unele sate, la Rusalii oamenii poartă la cingătoare, la pălărie sau în sîn cățel de usturoi pentru a alunga lelele.

De Anul Nou tobele celor care pleacă la urat se ung cu usturoi.

Dacă vreun om dobîndește o „pocitură de noapte" descîntătorul folosește un cățel de usturoi pentru a-și rosti incantațiile magice, apoi cu o parte îl unge pe cel în suferință pe tot corpul iar cealaltă parte o dă bolnavului să o mănînce.

În unele sate femeile atîrnau la gîtul bebelușilor cîte un cățel de usturoi pentru a-i păzi de duhurile rele, dar și de șerpii de casă.

## Recomandări casnice

Usturoiul se poate folosi în salate, fiind un tonifiant general, sau pentru tartine preparat astfel: seara se toacă mărunt doi cățel de usturoi și cîteva bucățele de pătrunjel, se lasă la macerat peste noapte în ulei de măsline. A doua zi se prepară o tartină și se consumă pe stomacul gol.

**Supa de usturoi:** Se folosesc cîte un cățel de usturoi și 300 ml apă pentru o porție și un ou la două porții, sare, piper. Se fierb la foc mic apa cu usturoiul și cînd acesta este bine fiert se zdrobește complet. Ouăle se sparg și se bat cu puțină apă apoi se adaugă puțin cîte puțin în fiertura de usturoi amestecînd apoi se pune să fiarbă din nou la foc domol. Se servește cu crutoane sau pîine prăjită și un cubuleț de unt. Această supă este un bun tonic vascular și al sistemului nervos, fiind indicată împotriva afecțiunilor respiratorii (astm, bronșită, guturai).

## Recomandări medicale

**Tinctura de usturoi:** la 250 ml alcool de 60° se adaugă 50 g usturoi mărunțit. Timp de 10 zile se agită în fiecare zi de mai multe ori apoi se strecoară și se stoarce maceratul. Este recomandat ca: antiseptic, vasodilatator, antisclerotic, antireumatismal. Se administrează cîte 20-30 picături de două ori pe zi.

**Contra paraziților intestinali** se iau 3-4 cățel de usturoi pisați și se pun într-un vas cu apă clocotită sau cu lapte clocotit. Se lasă peste noapte și se bea a doua zi dimineață pe nemîncate. Procedura se repetă timp de trei săptămîni. Se mai poate face un decoct (fiert 20 de minute) format din 25 g usturoi la un pahar apă sau lapte. Se beau două pahare pe zi, timp de 3-4 zile. Se repetă tratamentul în fiecare lună timp de trei luni.

**Contra teniei:** o căpățînă mare de usturoi se mărunțește bine apoi se fierbe la foc mic 20 de minute în lapte. Fiertura obținută se bea în fiecare dimineață pe nemîncate pînă la expulzarea viermelui.

**Siropul vermifug** se obține din 500 g cățel de usturoi și un litru de apă. Se lasă să se infuzeze o oră și se strecoară. Se adaugă 1 linguriță de zahăr. Se beau dimineața pe stomacul gol 2-3 linguri sau se fac clisme .

**Contra durerilor de urechi:** se introduce în ureche o bucățică de tifon (destul de lungă ca să poată fi scoasă) conținînd o jumătate de cățel de usturoi ras și amestecat cu ulei de măsline. Pentru surditate de origine reumatismală se recomandă ulei de usturoi (suc de usturoi amestecat cu ulei de măsline).

**Reumatism, slăbiciune generală, astenie:** două părți ulei camforat sau alcool camforat și o parte usturoi se fac frecții de-a lungul coloanei vertebrale sau pe zonele interesate. Este bine să se testeze înainte sensibilitatea pielii la camfor și usturoi pe pielea antebratului.

**Rîie, chelbe, căderea părului:** spălături cu un decoct de ustuoi (6 cățel la un litru de apă).

## Nici usturoi n-am mîncat, nici gura nu-mi miroase

- Pentru a neutraliza mirosul usturoiului se mestecă 2-3 boabe de cafea, anason sau chimen sau se poate consuma un măr sau un pătrunjel.
- Un cățel de usturoi introdus în pantof și lăsat peste noapte vindecă ciupercile.
- În unele sate din Moldova negii se tratează cu usturoi frecîndu-i zilnic cu un cățel proaspăt și cînd Luna este în scădere. Acest tratament solicită multă răbdare dar efectul este puternic și negii se retrag treptat-treptat pentru totdeauna.
- Pentru înțepături de viespi și alte insecte se procedează în felul următor: se extrage acul și se freacă locul respectiv cu usturoi (ceapă, praz, salvie).
- Cățeii de usturoi puși printre legume și fructe împiedică putrezirea acestora.
- Să mai amintim și că usturoiul poate înlocui cleiul. Cu un cățel de usturoi se freacă bine părțile ce urmează a se lipi, apoi se potrivesc și se presează foarte bine. În vechime, foița de aur care se folosea în picturile pe piatră sau zidărie, mai ales în biserici, era lipită cu un clei în componența căruia intra și usturoiul.
- La țară se folosea usturoiul preparat sub formă de băutură pentru fertilizarea femeilor care nu puteau avea copii.
- Pentru a perfora sticla se diluează 50 g acid oxalic în 25 g esență terebentină adăugînd 3 cățel de usturoi pisați. Se lasă la macerat 8 zile. Se păstrază compoziția într-un flacon bine închis agitîndu-l din cînd în cînd. Se toarnă o picătură din soluție pe locul de perforat și folosim sfredelul fără să apăsăm prea tare. În timpul acestei operațiuni se mai toarnă din cînd în cînd cîte o picătură.

**Miere cu usturoi** se obține din amestecarea mierii cu usturoi pisat. Se poate utiliza în tratamentul infecțiilor și inflamațiilor avînt efect antibacterian și antiinflamator.

**Lapte cu usturoi:** Acesta este un vechi remediu siberian folosit pentru tratarea tusei măgărești, dar se cere și îngrijire medicală. Acest remediu este foarte eficace în răceli și tuse de lungă durată. Se fierb cinci cățel de usturoi bine pisați în 250 ml de lapte. Se lasă cinci minute la fiert și se strecoară; lichidul astfel obținut se îndulcește cu miere. Acest remediu se consumă în decurs de o zi și întotdeauna cald. Ca supliment în răceli și tuse se poate inhala aburul de la fierberea laptelui cu usturoiul.

## Terapia cu usturoi

Încheiem cu așa numita "terapie cu usturoi", fără a avea pretenția că am epuizat remediile pe baza acestei plante magice. Această recomandare este de fapt o cură de dezintoxicare a organismului. Este recomandată pentru bolile de ficat cum ar fi hepatita, sechele de hepatită și bolile bilei.

Se iau trei cățel de usturoi de mărime potrivită, se pisează bine împreună cu un praf de sare pînă devin o pastă. Totul se împarte în două jumătăți. Fiecare jumătate se pune pe un tifon de dimensiunile 3 cm/3 cm, se rulează sub forma unei țigări strînsă bine la ambele capete. Prima țigaretă se introduce între buza de jos și gingie și se împinge bine cu limba iar a doua țigaretă se introduce sub limbă. Se mențin 20 de minute.

În tot acest timp se stă cu gura întredeschisă deasupra unei chiuvete ca să se scurgă excesul de salivă. ATENȚIE: Saliva nu trebuie înghițită fiind foarte toxică. Acest tratament se repetă de trei ori la interval de opt zile și/sau se reia după o lună de zile.

Usturoiul nu este recomandat persoanelor atinse de dermatoze, pecingine, iritații ale stomacului și intestinelor, femeilor care alăptează. Este contraindicat în sindroamele congestive pulmonare: tuse cu sînge, tuse seacă și puternică, friguri.

**Elena PARASCHIV**

# Ultimele apariții editoriale pe anul 2001

### Tsubo, puncte vitale în terapia orientală

**Katsusuke Serizawa, Editura Teora, colecția Interzone, 120.000 lei**

Sînt prezentate diverse tratamente specifice, filosofia medicală orientală, sistemele energetice Ching-lo, cauzele stărilor de boală, eficacitatea, limitele și punctele terapiei tsubo etc.

### Previziuni pentru secolul XXI, primii douăzeci de ani

**Huguette Hirsing, Editura Polirom, colecția Hexagon, 39.000 lei**

Astrolog recunoscut, Huguette Hirsing a fost participant la numeroase simpozioane internaționale și a susținut numeroase colocvii pe această temă. În acest volum se găsesc previziunile sale astrologice ale acestui straniu început de mileniu douăzeci.

### Elemente de șamanism

**Caitlin Mattheus, Editura Teora, 99.000 lei**

Cartea nu dă posibilitatea de a deveni șaman însă ajută să trăiești în spirit șamanic. Autorul dorește să comunice metode clare de practică șamanică potrivite pentru aplicarea în viața de zi cu zi.

### Yoga pentru toți

**Kareen Zebroff, Editura Niculescu, 100.000 lei**

Paginile acestei cărți prezintă cele mai importante exerciții de yoga și arată în ce situații ajută fiecare exercițiu. De asemenea este ilustrată cu fotografii pentru înțelegerea cît mai bine a exercițiilor.

Cosmeticele din grădină

# Rețete pentru tenuri grase

Iarna geroasă se lasă așteptată. Ninsoarea dă tîrcoale orașului. Ninge noaptea dar puțin, parcă babei Dochia i-ar fi rușine că nu are mai mulți fulgi în cojoace. Trecerea vremii prin perioade calde și reci afectează tenul mult mai mult decît altădată. Pentru această săptămînă prezentăm una dintre cele mai bune rețete pentru tenurile grase: spălarea feței cu un amestec de tărîțe de grîu, o parte și mălai, trei părți. Se umezește fața și se freacă cu o parte din acestă compoziție efectuîndu-se, de fapt, un masaj rapid al feței. Acesta îndepărtează grăsimea, stratul de celule moarte și activează circulația sîngelui. Apoi tenul se poate loționa cu un amestec format din infuzie de rozmarin și muguri de pin și o tinctură de busuioc și levănțică. Tinctura se prepară din 100 ml alcool și părți egale de rozmarin și muguri de pin.

Din amestecul de plante se folosește atît cît să fie acoperit cu 100 ml alcool. Se lasă la macerat șapte zile agitîndu-se foarte bine în fiecare zi. După această perioadă lichidul se filtrează printr-un tifon. Se prepară 100 ml infuzie de rozmarin și muguri de pin care se amestecă cu 10 ml de tinctură.

O mască ușor de preparat este cea făcută din mere și lapte. Un măr se taie felii și se fierbe în puțin lapte. Se lasă să se răcorească și feliile de măr se aplică pe ten. Timpul de acționare este de 15-20 minute. Masca se îndepărtează ușor și fața se limpezește cu apă minerală.

# Fazele lunii și influențele lor zilnice

**Și în această perioadă Luna este în creștere. Vitaminele se absorb mai ușor, dar și grăsimile și apa. Efectele otrăvirilor sînt mai puternice. De altfel și înțepăturile de insecte sau păianjeni sînt mai dureroase și persistă mai multă vreme. Cu cît Luna plină este mai aproape, cu atît șansele de reușită a operațiilor chirurgicale este mai scăzută. Vindecările sînt mai lente și rămîn cicatrici mai pronunțate.**

**24 noiembrie.** Luna este în Pești. Cu această zi Luna își încheie drumul prin toate semnele zodiacale iar din 25 noiembrie începe un nou ciclu. Această zi este umedă și răcoroasă. Toxinele se acumulează în organism cu o viteză mai mare. Orice exces poate fi extrem de dăunător și resimțit ca atare.

Supraponderalii ar trebui să evite mîncărurile grase și pastele, prăjiturile și pîinea.

Reumaticii ar trebui să evite aerisirea așternuturilor deoarece umezeala persistă vreme mai îndelungată în materialul textil.

**25-27 noiembrie.** Cu această perioadă Luna își începe un nou ciclu prin zodiac.

Aceste zile sînt ale Berbecului care guvernează regiunea capului. Ceea ce influențează negativ aceste zone are efect mai puternic în această perioadă. Dar și tot ceea ce se face preventiv pentru zona capului are dublu efect pozitiv. Zilele sînt calde și uscate fiind zile de foc.

În această perioadă proprietățile proteinelor se pun mai bine în evidență și au efecte deosebite asupra organelor senzoriale.

**28-29 noiembrie.** Luna în Taur influențează maxilarele, gîtul, dinții, urechile, laringele, corzile vocale, faringele și glanda tiroidă. Ceea ce se face preventiv pentru protejarea acestor organe va fi cu efecte pozitive și de lungă durată. Sînt zile răcoroase, zile de pămînt. Este recomandat masajul la gît și umeri. Purtați căciulă pe această vreme răcoroasă pentru a vă proteja urechile și a evita durerile de dinți. Tot în aceste zile se vor evita vaccinările.

**30 noiembrie.** Luna în Gemeni. Zi specială pentru că influențele Gemenilor se atenuează sub influența Lunii pline. Este recomandat postul negru, cu apă și pîine. În această zi corpul absoarbe cel mai bine toate toxinele: adaosuri artificiale din mîncare, alcool, nicotină etc. Apa se acumulează în țesuturi foarte repede și mușchii devin mai slabi. Influența Gemenilor guvernează umerii, brațele, mîinile și parțial plămînii. Este bine ca în această zi să se facă masaje pentru zonele specificate. Vremea este schimbătoare și energiile se cumulează iar oamenii pot avea insomnii și stări depresive.

## CRONICA BIZARULUI

**În timpul unui masaj bioenergetic efectuat într-o clinică din Carolina de Nord, SUA, s-a evidențiat existența aurei prin cîteva fotografii efectuate în perioada tratamentului. În cadrul experimentului s-au făcut multe fotografii, cea prezentată mai sus fiind una dintre cele mai spectaculoase.**

Am primit de la cititorii noștri

# Sfaturi pentru uituci

**O scrisoare plină de sfaturi și diverse trucuri gospodărești am primit la redacție de la Sabina Cozma de pe strada Socola nr. 12. Noi le publicăm și așteptăm și altele.**

- Pentru a dispare de pe mîini mirosul neplăcut de ceapă atunci cînd am pregătit o mîncare ne frecăm cu sare bine de tot sau ne clătim mîinile cu apă în care am adăugat amoniac (2 linguri la litrul de apă).
- O ceapă tăiată în două din care inspirăm adînc ne oprește criza de nervi care tocmai se manifestă.
- Urmele de degete de pe uși și ferestre le curățăm mai ușor dacă le vom freca cu o felie de cartof crudă și după aceea cu o cîrpă de bumbac.
- Ca să ferim de rugină mașina de tocat, aragazul sau să curățăm obiectele din nichel le frecăm cu o bucată de ceapă.
- Pentru curățarea pietrei depuse pe oalele de inox putem folosi oțet de nouă grade încălzit bine sau punem la fiert coji de cartofi și le lăsăm să clocotească foarte bine în oala ce trebuie curățată.
- Pentru a scăpa de furnicile din bucătărie sau din casă puteți pune în dulapuri frunze de asmățui sau frunze de roșii.
- Si, controlați ceapa. Dacă are multe foi iarna aceasta va fi aspră.

## REȚETA SĂPTĂMÎNII

# Musaca de cartofi cu ciuperci

Musacaua, se zice, este făcută din carne și cartofi și este unsă cu unt. Mai mult, se înneacă în smîntînă și i se adaugă ouă fierte că de', trebuie cineva să simtă și prezenta lor acolo. Însă musacaua cu ciuperci se mănîncă caldă aproape fierbine. Și este făcută cu ciuperci și cartofi și înnecată în bulion roșu și dulceag. Acest fel se prepară ușor și este destul de simplu. Gustul deosebit îl capătă de la condimentele puse acolo atît cît săți mîngîie mirosul și să te îmbie la mîncat.

**Cantitățile necesare:** 750 g ciuperci, 1 kg cartofi, 2 cepe, 4 linguri ulei, 1-2 linguri bulion roșu și dulce, 100 g soia vita granule, 1 cană de supă de zarzavat, sare, cimbru, piper, verdeață, pesmet.

Din cartofi preparați un piure gros fără lapte și fără unt. Ciupercile curățite, bucată cu bucată, spalați-le și dați-le pe mașina de tocat împreună cu ceapa. Păstrați, totuși, cîteva ciuperci întregi. La sfîrșit vom orna cu ele musacaua. Soia vita granule muiată cu supa de zarzavat adaugați-o apoi peste ciuperci și amestecați bine. Apoi potriviți de sare, piper și cimbru. Verdeața mărunt tăiată adaugați-o în compoziție. Într-o formă pentru cuptor

unsă bine cu ulei și presărată cu pesmet, puneți apoi un strat de piure, unul de ciuperci și acoperiți totul cu restul de piure. Bulionul subțiat cu apă turnați-l peste musaca în așa fel încît toată să fie acoperită. Ornați compoziția din formă cu ciupercile rămase și cu verdeață și dați-o la cuptor pînă se rumenește bine deasupra. Ei, ce ziceți? Este ușor de ținut postul acesta cu așa mîncare. Poftă bună!

www.stiintenaturiste.ro

## Site-uri produse și terapii pe bază de plante

**http://yogaesoteric.net/**

Yoga parapsihologie, astrologie și medicină naturistă. Informații detaliate în aceste domenii dar puteți pune și întrebări pe chat-ul site-ului.

**http://terapiicomplementare.ebony.ro/**

Cauzele subtile ale bolilor, tratamentul cancerului, fitoterapie și tratamente diverse toate expuse pe înțelesul tuturor. Pagina ar trebui să aibă și cîteva link-uri pentru alte site-uri pe același domeniu.

**http://www.slabesteacum.go.ro/**

Sănătate și stil de viață printr-o nutriție naturistă după ultima tehnologie americană.

**http://www.bipan2001.go.ro/**

Site-ul Plafar vă invita să le vizitați pagina și să aveți încredere în produsele lor și să le încercați măcar o dată pentru că sînt mult mai accesibile decît alte tratamente, după cum informează site-ul.

**http://aloe.home.ro/**

Site-ul este dedicat comercializării produselor pe bază de aloe vera. Mic istoric și cîteva dintre afecțiunile pe care le pot rezolva produsele pe bază de aloe, oferta paginii, rezultate, contact.

**Pagină realizată de Manuela MAFTEI**

**Primim de la dumneavoastră, cititorii noștri, rețete, sfaturi, mici trucuri gospodărești pe care le folosiți zi de zi. De asemenea răspundem și la întrebările dvs. referitoare la tratamente naturiste sau tratamente alternative, la noutăți și diverse informații în domeniu. În rubrica cititorului vă veți regăsi toate scrisorile dvs precum și răspunsurile la ceea ce vă interesează. Adresa pe care ne puteți scrie este: str. Smîrdan nr. 5 sau pe e-mail: naturist@monitorul.ro sau la telefoanele redacției 271.271, 271.333.**

# De pe 1 decembrie primiți bani de la Direcția de Finanțe

■ acest lucru se va întîmpla în cazul celor care au plătit impozit mai mare pe venituri în anul 2000 ■ în schimb, un ieșean are de restituit statului jumătate de miliard de lei ■

Suma cea mai mare pe care un ieșean trebuie să o restituie statului în urma aplicării impozitului pe venitul global depășește 500 milioane de lei. Pe de altă parte, suma cea mai mare pe care statul trebuie să o restituie unui ieșean ajunge la 25 milioane lei. *„Pînă acum, s-au încasat 14 miliarde de lei, dintr-un total de 23,4, reprezentînd diferențe de impozit pe venit“*, ne-a spus *Viorica Onofrei*, director general adjunct al Directiei de Finante a judetului Iași. Cele peste 40.000 de decizii prin care statul trebuie să restituie ieșenilor suma de 21,6 miliarde lei au fost listate, urmînd să fie expediate la începutul lunii viitoare. *„Avem 4.800 de scrisori de neconcordanță, din care au fost deja expediate peste 2.500. Împreună cu ele, contribuabilii vor trebui să se prezinte la sediul nostru pentru a clarifica problemele ivite“*, a afirmat Onofrei. În ceea ce privește restituirea sumelor pentru celelalte persoane, doar pentru cei care trebuie să primească peste un milion de lei va fi necesar să se deplaseze la ghișeele trezoreriei. Pentru majoritatea persoanelor, care au de primit sub un milion de lei, sumele le vor fi restituite prin mandat poștal. *„Dacă i-am chema la ghișee, probabil că activitatea trezoreriei ar fi blocată. Pentru cei care au de primit sume mai mari de un milion, vom expedia deciziile după data de 1 decembrie, iar pentru ceilalți, așteptăm ca Ministerul Finanțelor să se pronunțe asupra modelului mandatului poștal imprimat pe cale informatică“*, a declarat Onofrei. **(C. PAVEL)**

# „Sînt ieșeni care speculează sute de milioane la Bursă“

■ susține Gheorghe Pleșu directorul TGH Investment

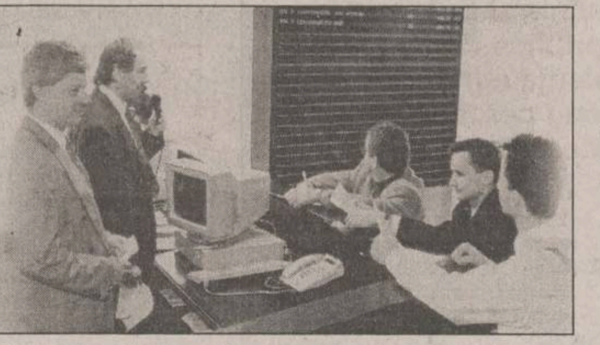

Chiar dacă volumul tranzacțiilor de la BVB este mic, cei ce riscă pot obține cîștiguri frumoase

Societățile de Valori Mobiliare ieșene supraviețuiesc datorită posibilității oferite clienților de a cîștiga bani frumoși prin speculațiile la bursă. *„Am avut clienți care au venit cu sume cuprinse între 100 de milioane și un miliard și au cumpărat acțiuni la S.I.F.-uri sau la firme cum ar fi Petromul. Ei păstrează acțiunile cumpărate și, cu ajutorul informațiilor primite de la brokerii noștri, prind momentul cînd prețul crește semnificativ și astfel cîștigă bani frumoși din vînzarea lor oportună. Aceștia provin din rîndul unei categorii de oameni care au deja o cultură economică“*, declară *Gheorghe Pleșu*, director la „T.G.H. Investment“ Iași. Cel mai bun cîștig pe care îl putea realiza un cumpărător în ultimele patru săptămîni se putea obține la Bursa de Valori, unde a crescut mult prețul acțiunilor SIF Muntenia (cu 37,95%). *„Persoana care a cumpărat la sfîrșitul lunii octombrie acțiuni în valoare de 100.000.000 de lei la SIF Muntenia a cîștigat 26.160.000 de lei într-o lună. Suma reprezintă cîștigul net, după ce intermediarul și-a încasat comisioanele de 8% la suma inițială și încă 8% din revînzarea acțiunilor, adică 11.840.000 de lei“*, ne explică administratorul T.G.H. În fruntea topului firmelor care au adus cîștiguri mari în această lună investitorilor (între 7% și 2%) se mai află Fondurile Mutuale Napoca, Retcon și Capital Plus. *„Ieșenii ar trebui să știe că o investiție făcută pe piața de capital poate aduce cîștiguri mai mari decît economisirea la Bănci. BCR-ul acordă dobînzi lunare de 2,25%, de exemplu. Există riscuri, bineînțeles, dar cîți români nu au fost păcăliți de așa-zisele Cooperative de credit? Ne confruntăm și cu o problemă de mentalitate, dar și credibilitatea pieței a fost afectată de scandalurile FNI sau SAFI“*, încheie directorul T.G.H. Printre firmele locale preferate de ieșenii ce investesc în piața de capital se numără Antibiotice, Tomiris, Tehnoton, Moldomobila sau ASAM. Prin înregistrarea unui curs relativ ascendent al valorii acțiunilor acestor firme, curs determinat de situația lor economică micii investitori pot realiza cîștiguri importante. Astfel, persoanele care au cumpărat luni, 19 noiembrie, acțiuni ale Tomiris-ului în valoare de 5.000.000 de lei a doua zi acestea valorau deja 5.250.000 de lei.

Societățile comerciale au posibilitatea de a-și majora capitalul social prin lansarea pe piața de capital a *„ofertelor publice de vînzare de acțiuni“*. Oamenii pot deveni astfel acționari la firmele respective, urmînd a primi dividende în funcție de valoarea capitalului subscris și astfel ar avea de cîștigat ambele părți. Totuși, vicepreședintele H&C Securities, *Cristian Vameșu* remarcă: *„Nu am mai avut o ofertă publică de vînzare din 1999, cînd Siretul Pașcani a decis să-și majoreze capitalul prin vînzarea de acțiuni către populație. Operațiunea a reușit, firma realizîndu-și scopul propus. Reacția pozitivă a pieței ar fi trebuit să reprezinte un exemplu pentru firmele care împrumută bani de la bănci și cu dobînzi mari. Se pare că mai trebuie să treacă ceva timp pînă ce românul va înțelege ce înseamnă «atragere de capital» sau «cîștig din speculațiile la bursă»“.*

Iașul este slab reprezentat pe piața de capital (Bursă și RASDAQ) ca număr de firme cotate (mai puțin de 30). Totuși acțiunile Antibiotice sau Tomiris se află de multe ori în primele 10 cotate la Bursă, ca număr de tranzacții sau variație pozitivă a prețului. **(Claudia ENEA)**

## PE SCURT

### Facturi false de un miliard la Pașcani

Comisarii Gărzii Financiare au trimis sesizări penale pentru administratorii a două firme, prejudiciul adus de aceștia bugetului de stat fiind estimat la peste un miliard de lei. La începutul anului 2000, patronul unei societăți din Pașcani a emis 10 facturi false către o firmă din București, în scopul încărcării cheltuielilor și a diminuării TVA de plată de către societatea bucureșteană. Administratorul celeilalte firme a emis, în același scop, 4 facturi în valoare de 609 milioane lei. În primul caz, prejudiciul a fost calculat la 555 milioane lei (impozit pe profit și TVA neplătite) și 98 milioane lei majorări de întîrziere. În al doilea caz, prejudiciul a fost de 450 milioane lei, din care jumătate îl reprezintă majorările. *„Pentru ambii administratori am înaintat sesizări penale la Parchetul de pe lîngă Judecătoria Iași“*, ne-a spus *Marian Bosianu*, comisar șef interimar al Gărzii Financiare Iași. **(C. PAVEL)**

### Stațiunea Europa va costa peste 500 de milioane de dolari

Studiul de prefezabilitate privind construirea stațiunii Europa pe litoralul Mării Negre va fi definitivat pînă la data de 20 decembrie, urmînd ca în primăvara anului viitor să fie organizat un concurs internațional de arhitectură cu scopul selectării cel mai bun plan de realizare a acestui proiect, a declarat *Alexandru Stancu*, directorul general al Institutului Național de Cercetare-Dezvoltare în Turism. Potrivit calculelor preliminare, proiectul necesită o finanțare estimată între 500 și 800 de milioane de dolari. Europa se va întinde pe o suprafață de 500 de hectare, pe unul dintre cele șase amplasamente analizate, și anume Sulina, bratul Sfîntu Gheorghe, Gura Portita, Grindul Ghituc, Costinești Sud - Tatlageac și Vama Veche - 2 Mai. Fiecare amplasament potențial prezintă o serie de avantaje și dezavantaje, prioritare fiind considerate elementele care se referă la suprafata amenajabilă, regimul juridic al terenului, calitatea apei, precum și accesul în zonă. Stațiunea va avea 10.000 de locuri în structurile de primire turistică.

**Curs calculat de BNR, 23.11.2001**

31.422 lei/dolar

14.129 lei/marca

27.634 lei/EURO

# Aberația a fost o „eroare de administrație internă“

■ explică ministrul Marian Sîrbu

Ministrul Muncii și Solidarității Sociale, ***Marian Sîrbu*** **(foto),** își cere scuze pentru *„viciul grav de comunicare“* și pentru *„confuzia creată“* de proiectul noului Cod al Muncii și precizează, într-un comunicat de presă, remis, ieri, că își asumă *„în totalitate eroarea de administrație internă“* privind formula textului trimis la avizare. Marian Sîrbu afirmă că a decis eliminarea, din textul proiectului, a prevederii referitoare la dimensionarea fondului de garanție pentru plata salariilor, cu mult înainte de apariția în presă a proiectului noului Cod al Muncii. În proiectul final, fondul de garantare trebuia să fie de două ori mai mare decît fondul anual de salarii al societății comerciale. *„Valorile incluse inițial erau într-adevăr aberante și nu au absolut nici o legătură cu propria mea viziune despre acest lucru. Faptul că, pe circuitul de avizare și în dezbaterea publică acest text a apărut în formula atît de criticată - pe bună dreptate - este o eroare de administrație internă, pe care mi-o asum în totalitate“*, se arată în comunicatul semnat de Marian Sîrbu. ■

Monitorul vă oferă
indaco Computers & Networking Software Developer
Lege Start
SERVICIU GRATUIT
de acces online la cea mai mare bază de date legislative din România
www.indaco.ro
Parola de azi: 75316ZY7

WHO'S WHO

# Ioan Costin: „Am mers cu Cereol și alegerea a fost bună“

■ managerul Fabricii de ulei "Unirea" crede că e mai ușor să dai socoteală în fața acționarului francez decît în fața angajaților

Ieșean prin adopție de 35 de ani, ***Ioan Costin*** tînjește după seri libere în care să stea mai mult de vorbă cu soția sa. *„Cel mai mult îmi doresc să am timp mai mult să stau cu soția mea și să punem țara la cale, cum se spune. A trecut atîta timp de cînd sîntem împreună și încă nu s-a stins focul acela de la început. Încă nu ne-am săturat de vorbe“*, mărturisește Costin. Născut în 4 ianuarie 1942 în comuna Roma, județul Botoșani, într-o familie de țărani cu cinci copii, directorul fabricii de ulei a făcut școala generală în sat după care a urmat liceul în Botoșani. I-a plăcut foarte mult chimia, de aceea și-a dorit să facă o facultate în domeniu. Cum tocmai se înființase Facultatea de Chimie Alimentară și se dădeau burse, s-a hotărît să meargă la Galați și să urmeze cursurile acestei facultăți. În 1965 a primit repartiție la „Unirea“ ca stagiar. *„Iubeam Galațiul dar m-am obișnuit și cu Iașul cu atît mai mult cu cît aici am cunoscut-o și pe soția mea cu care m-am căsătorit la doi ani după ce am primit repartiție. Ea lucra tot aici, ca biolog“*, povestește Costin. Fiul lor, Adrian își face rezidențiatul, la ora aceasta, la spitalul universitar din New York, la specializarea chirurgie. Tatăl este foarte mîndru de băiat și se vede asta după expresia chipului său atunci cînd vorbește despre el. *„A fost un student eminent și în tot ceea ce a făcut a reușit singur. Noi l-am ajutat doar material. Acum doi ani a dat examen la Budapesta pentru a reuși să facă acum rezidențiatul în America“*, vorbește Costin cu mîndrie despre fiul său. De la statutul de stagiar la fabrica de ulei, trece la cel de șef de tură, mai apoi la cel de șef de secție, iar înainte de a deveni director general în 1998 a ocupat funcția de director tehnic. Toată viața lui se leagă de fabrică, colectiv care l-a îndrăgit și îl respectă. Este caracterizat de către salariați ca fiind „un om de cuvînt“. Costin spune despre el că este un om deschis, perseverent în a rezolva ceea ce-și propune, încăpățînat și cu o încredere în oameni cam mare uneori. Familia Costin are puțini prieteni, însă foarte buni. Adoră călătoriile la munte și este un obișnuit al stațiunii Sinaia. Directorului general de la „Unirea“ îi place să trăiască și să călătorească în confort. Cea mai teribilă emoție din viața lui a trăit-o în după amiaza zilei de 11 septembrie, ziua atentatelor din Statele Unite. *„Spitalul unde lucrează acum Adrian este la patru străzi de locul unde s-a produs acel atentat. În primele momente, n-am reușit să-l prind la telefon. Eram în București și m-am liniștit seara cînd am reușit să vorbesc cu soția mea care mi-a dat vești“* povestește Costin. În profesie, cel mai greu i-a fost în 1999 cînd a trebuit să-i convingă pe salariați că societatea se află într-o situație financiară destul de dificilă și trebuie să se asocieze cu un investitor străin. *„Atunci aveam trei oferte și am stat și am cîntărit foarte bine pe care dintre ei să-l alegem. Am mers cu Cereol și, pînă acum, eu spun că alegerea a fost bună“* este de părere directorul. Odată la trei luni merge în Franța la întrunirea comitetului director al „Cereol“ societatea care este acționar majoritar acum la „Unirea“, unde prezintă situația fabricii de la Iași, iar a fi director la o societate cu acționar majoritar francez nu diferă foarte mult cu a fi director la o fabrică privatizată prin MEBO atunci cînd îți iei foarte în serios munca. Poate chiar mai ușoară pe de o parte, deoarece răspunde de ceea ce face în fața acționarului majoritar, pe cînd, pînă în 1999, dădea socoteală tuturor salariaților. **(Ana PRODAN)**

# Reuters: România are 39% șanse să adere la UE în 2007

România are șanse să fie acceptată ca membru al Uniunii Europene cel mai devreme pînă la sfîrșitul anului 2007, potrivit unui studiu realizat de Reuters, care apreciază că principalele probleme pe care autoritățile de la București trebuie să le soluționeze înainte de aderare sînt legate de absența unei economii de piață funcționale, de gradul ridicat al corupției, încălcarea frecventă a drepturilor de proprietate intelectuală, precum și de drepturile minorității rromilor. Dacă în cazul României, 39% dintre analiști s-au exprimat în favoarea unei date de aderare cuprinsă în intervalul rămas pînă la finele anului 2007, în ceea ce privește Bulgaria șansele sînt cu 10% mai mari.

Studiul Reuters, care prezintă o serie de previziuni pentru cele 13 state candidate la Uniunea Europeană și, în cele din urmă, la Uniunea Monetară Europeană, a fost realizat pe baza răspunsurilor a 38 de analiști economici și politici din Europa. Potrivit analiștilor, toate țările care doresc să devină membre ale UE trebuie să asigure, în plan politic, stabilitatea instituțiilor, garantîndu-le democrația, precum și aplicarea corectă a sistemului legislativ, a drepturilor omului și a protecției minorităților. Pe de altă parte, din punct de vedere economic, țările aspirante la integrare trebuie să dezvolte o economie de piață funcțională și să-și demonstreze capacitatea de a face față presiunilor de ordin concurențial în cadrul Uniunii Europene.

Dintre economiștii participanți la chestionar, 67% consideră că Polonia are șanse reale de a intra în UE pînă la începutul anului 2004, iar Ungaria are 71% șanse. ■

## AGENDA BANCARĂ

RoBank
Banca unde contezi

Sucursala Iași, str. A. Panu, nr. 26.
World Trade Center, mezanin 2
Telefon: 278237, fax: 278600

Dobînzi la depozite

| | 1 lună | 3 luni | 6 luni | 12 luni |
|---|---|---|---|---|
| .. LEI | 32.00% | 33.00% | 34.00% | 35.00% |
| .. USD | 4,25% | 4,50% | 4,75% | 4,75% |
| .. EURO, DEM | 4,00% | 4,25% | 4,25% | 4,50% |

Pentru persoanele fizice comisionul este zero, iar dobînda este constantă pe toată perioada depozitului.

EUROM BANK
Sucursala Iași, Bdul Copou nr. 5
Tel. 032/277905; Fax 032/277907

La dispoziția dumneavoastră:

* Depozite cu dobînzi atractive * Credite și linii de credite *
* Încasări și plăți în numerar * Emiteri și confirmări de acreditive *
* Emiteri și remiteri de cecuri * Consultanță financiar-bancară și de afaceri * Scontarea efectelor de comerț * Transferuri de fonduri *

Derulați afacerile prin noi și vom cîștiga împreună !

SÎNTEȚI ÎNTR-UN IMPAS FINANCIAR
ȘI
AVEȚI NEVOIE DE BANI?

COOPERATIVA DE CREDIT BANCA POPULARĂ MOLDOVA - IAȘI
INSTITUȚIE AVIZATĂ DE BANCA NAȚIONALĂ A ROMÂNIEI - PRIN HOTĂRÎREA NR. 12 DIN DATA DE 07.05.2001

ACORDĂ ÎMPRUMUTURI FOARTE AVANTAJOASE
PERSOANELOR FIZICE,
CU O DOBÎNDĂ DE NUMAI 28% pe an, ADICĂ:
2,33% pe lună

AVANTAJE:
- Pe întreaga perioadă de rambursare a împrumutului, indiferent de rata inflației sau cursul dolarului, dobînda rămîne neschimbată, respectiv 28% pe an.
- Împrumutul se garantează cu giranți - nu se solicită garanții materiale.
- Nu se impun condiții - fiecare persoană poate utiliza după dorință și nevoi împrumutul acordat.

Relații suplimentare la sediul băncii - str. I.C. Brătianu nr. 20-22 sau la telefon 218 500

BANCA ROMÂNĂ PENTRU DEZVOLTARE
BRD GROUPE SOCIETE GENERALE
STEJAR UN PROGRAM FINANCIAR PERSONAL

Pentru următorii 5 ani - sau 1.825 de zile - aveți planuri sigure pentru familia dumneavoastră! Doi experți financiari - B.R.D. - Groupe Societé Generale și Societatea de Asigurări Commercial Union Asigurări de Viață - vă ajută să le faceți.

Prin noua asigurare de viață "Stejar", beneficiați de avantajele unui produs de economisire și de asigurare, în același timp.

Aveți posibilitatea să vă planificați economiile pe termen mediu sau lung după un program pe care îl puteți modela așa cum vă convine.

Pentru informații suplimentare, vă așteptăm la oricare din unitățile Băncii Române pentru Dezvoltare - Groupe Societé Generale.

Cu siguranță viața e frumoasă!

# Jumătate din taxiurile din Iași sînt Tico și Matiz

(P)

În ultima vreme, au apărut pe piață unele zvonuri privind o posibilă interzicere de către autoritățile locale a practicării activității de taximetrie pentru autoturismele Daewoo marca Tico și Matiz. ***„Aceste zvonuri nu au nici o bază reală. Autoritățile locale nici nu au astfel de competențe. Cei care autorizează mărcile ce pot practica taximetria sînt specialiștii Registrului Auto Român“***, ne-a spus Andrei Trofor, purtător de cuvînd al Primăriei municipiului Iași.

În prezent, din 1.330 de autoturisme care au primit autorizația pentru activitatea de taximetrie, aproape jumătate, respectiv 643, este alcătuită din mărcile Tico și Matiz. ***„Aceste două mărci au reușit să domine mai mult decît autoritar piața românească la clasa litraj mic, deținînd o pondere de 98%. Consumul de carburant pentru un Tico este de 5,4 litri/100 km, iar pentru un Matiz de 6,1 litri/100km. Garanția oferită de producător, pe o perioadă de 18 luni sau 30.000 km, rețeaua de piese de schimb și de service non-stop, exploatarea fără probleme în condiții dificile, precum și sistemul de finanțare avantajos, constituie importante atuuri pentru care peste 9.000 de taximetriști din toată țara au ales mărcile Tico și Matiz“***, ne-a declarat Mihai Andronic, regional manager la „Daewoo Auto Trading“ Iași.

Pentru a practica taximetria, conform normelor Registrului Auto Român, un autoturism trebuie să aibă: două portiere pe dreapta; aparat de taxat; o casetă omologată de RAR; pe bord, în partea dreaptă, numele firmei și al șoferilor; alarmă. ***„Toate aceste condiții sînt îndeplinite de autoturismele Matiz și Tico. De altfel, ele au trecut probele de omologare în circulație, astfel că nici nu se pune problema de a interzice practicarea taximetriei cu aceste mărci“***, a spus **Octavian Varvara**, directorul sucursalei ieșene a RAR Iași.

În prezent, la Camera Deputaților este în lucru un proiect de lege privind activitatea de taximetrie. ***„Am vorbit cu inițiatorul acestui proiect. Singurele instituții care pot să stabilească tipurile și caracteristicile autoturismelor care practică taximetria sînt Registrul Auto Român și Autoritatea Rutieră Română. Autoritățile locale pot doar să ceară acestor instituții dacă un anumit tip sau marcă de autoturism respectă condițiile legale, nicidecum să interzică practicarea activității de taximetrie. În nici un oraș din țară, mărcile Matiz și Tico nu au probleme în acest sens“***, a afirmat Valeriu Țoneș, director de relații publice la „Daewoo Automobile România“.

Patronii firmelor de taximetrie nici nu doresc să audă de o posibilă interzicere de practicare a taximetriei cu autoturismele Tico și Matiz. ***„Firma pe care o conduc deține 70 de mașini Tico și 10 Matiz. M-am orientat spre aceste mărci întrucît consumul este mic și sînt foarte fiabile. Practic, sînt exact ce trebuie pentru un taximetrist. Un Tico bine întreținut poate fi utilizat ca taxi și 10 ani. Un motor ține cel puțin 200.000 de kilometri“***, a afirmat **Adrian Zaharia**, administratorul firmei „TransGyw“.

**Mihai Cătălin**, administratorul firmei „Tico Taxi“, are în parcul auto 40 de mașini Tico și 4 Matiz. ***„Sînt mașini de oraș, practice și ușurele. Atît șoferii sînt mulțumiți, întrucît sînt ușor de condus, cît și clienții. Acum doi ani, cînd s-a înființat firma, aproape 80% din taxiurile din Iași erau Tico. Dacă ar fi acum să reînnoiesc parcul auto, aș opta cu siguranță tot pentru Tico“***, a spus Mihai Cătălin. **(Ion VASILESCU)**

EDITORIAL

# Fata Morgana

**Probabilitatea ca România și Bulgaria să încaseze furia opiniei publice din viitoarea UE, multiplicată de problema agricolă, pentru dezavantajele reale sau percepute ale „marelui val 2004“ este extrem de mare**

Un sondj efectuat în noiembrie 2000 de Gallup Europa arăta că, la nivelul întregii populații a Uniunii Europene, doar puțin peste 50% din cetățenii celor 15 au auzit că au loc negocieri de aderare cu state din estul continentului. 46% nu știu că UE este în proces de extindere.

Austriecii sînt cei mai informați în legătură cu extinderea: doar 17% nu au auzit de ea, urmați de danezi, germani, francezi, în timp ce grecii sînt cei mai ignoranți - 73% nu au auzit de negocierile de extindere. Grecii sînt precedați de britanici, spanioli și suedezi, cu un grad de „ignoranță“ în jur de 60%. Aceste cifre ne vor folosi mai tîrziu pentru a elimina o ipoteză prea optimistă.

Dacă România și Bulgaria rămîn în afara valului „2004“ al extinderii, fapt aproape sigur și al cărui caracter firesc nu este necontestat nici măcar de București sau Sofia, urmînd să formeze un val separat mai tîrziu (să spunem, 2007), atunci cu siguranță cele mai dificile negocieri ale acestora cu Uniunea deja extinsă vor fi în domeniul agriculturii. Desigur, alte domenii vor fi de asemenea foarte importante, dar este foarte legitim să presupunem că agricultura va forma nucleul dur al negocierilor, opinia publică urmînd să asocieze în bună măsură integrarea acestor state. izolate, cu „problema agricolă“. Este, de aceea, util să aruncăm o privire asupra opiniei publice europene în privința dimensiunii agricole a extinderii UE.

Ne vom uita la două publicuri: cel general (toți cetățenii) și cel agricol (fermierii din UE).

Doar 20% din publicul UE în general care a auzit despre existența negocierilor se consideră informat asupra consecințelor „extinderii agricole“. Asta înseamnă doar 10% din ansamblul populației. Pe o scară de la „-100“ la „...100“, măsurînd consecințele negative sau pozitive ale extinderii (progresive) spre est, cetățenii UE care știu de extindere cad pe „-11“, punct considerat ca reprezentînd un pesimism moderat.

Interesant este că pesimismul este direct proporțional cu gradul de informare în fiecare țară asupra extinderii în general, precum și cu gradul de educație al respondenților. Austriecii sînt cei mai pesimiști (64%), urmați îndeaproape de germani, însă opinia publică din nici o țară nu este optimistă în raport cu extinderea. Cel mai puțin pesimiști sînt grecii, care sînt și cel mai puțin informați.

Să trecem la fermierii UE, unul dintre cele mai puternice lobby-uri la Bruxelles.

Deja foarte interesant devine faptul că 70% dintre fermieri au auzit de extindere, mult peste media generală de 50%, dovadă că „țăranii“ UE sînt direct afectați, domeniul fiind foarte sensibil. 20% din cei care au auzit se consideră foarte bine informați în legătură cu negocierile în domeniul agricol.

Care este verdictul fermierului european cu privire la beneficiile primirii esticilor în club? Pe aceeași scară „-100“ - „...100“, media este de „-35“: „pesimism accentuat“. În toate țările UE gradul de pesimism este ridicat, fiind proporțional cu mărimea exploatației agricole: de Politica Agricolă Comunitară beneficiază mai ales marile exploatații. Procentul maxim de respondenți care cred că noii membri vor aduce beneficii mari în agricultura este de 5% (Olanda), fiind 0% în Germania și alte cîteva țări. În majoritatea țărilor, în jur de 70% dintre fermieri cred că extinderea va avea rezultate negative și foarte negative.

Pînă acum am aflat că fermierii europeni cred că interesele lor economice vor fi puternic lezate de extinderea spre est a Uniunii și că publicul general, chiar dacă nu cunoaște în bună parte problema, urmează aceeași tendință.

Este util să aruncăm o privire și asupra sprijinului pentru lărgirea UE în general (toate domeniile). În acord cu Eurobarometrul din primăvara lui 2001, doar 43% din europeni sînt de acord cu afirmația potrivit căreia UE ar trebui să primească noi membri. 35% nu sînt de acord cu ea și 23% nu au nici o opinie. Să observăm că printre cei 43% se pot afla și cei care nu știu că au loc negocieri de aderare (am văzut mai sus că aceștia sînt ½ din total), o parte din ei putînd spune „da“ doar în principiu, fiind deci posibil ca mai multă informație să le schimbe opinia. Opoziția este maximă în Austria și Franța (49%, 47%). 44% dintre europeni cred că doar unele țări ar trebui acceptate și doar 21% sprijină o lărgire „big bang“, către toți cei 12 (13, cu Turcia) candidați.

Acum să ne imaginăm că toate țările candidate, mai puțin România și Bulgaria, intră în UE în 2004. Este deja un act ostil la adresa opiniei publice, pe care politicienii UE îl fac din considerațiuni strategice superioare într-o conjunctură favorabilă. Împărțirea bugetului cu atîta sărăcime din est, emigranții, competiția agricolă, oboseala instituțională fac extrem de probabilă scăderea masivă a sprijinului cetățenilor UE pentru încă un val, care să cuprindă, pe deasupra, cele mai sărace țări ale continentului, dintre care una: a noastră, și foarte mare.

România și Bulgaria sînt țări agricole. Cînd se va vorbi despre integrarea lor, agricultura va fi „marca“. Agricultorii din UE vor fi încasat deja efectele negative ale primului val, uriaș, de 10. Lor li se vor adăuga polonezii, ungurii, slovenii, etc., și ei mari agricultori. Opoziția lor va fi foarte puternică. Lobby-ul agricol e el însuși disproporționat de influent în UE, unde opinia publică este foarte melancolică atunci cînd vine vorba de lumea rurală. Publicul astăzi neinformat (46% ) din UE, o posibilă speranță a noastră (într-o ipoteză optimistă s-ar activa și sprijini extinderea), va auzi două voci: pe cea a fermierilor vorbind despre pagubele acceptării României și Bulgariei și pe cea a politicienilor invocînd considerente morale și strategice, devenind o pradă ușoară pentru o campanie împotriva aderării României și Bulgariei. Dacă se mai adaugă și Turcia, necazul e și mai mare.

Valul de zece candidați programat de UE pentru 2004 este oricum nepopular. Dar există un oarecare echivoc, bazat pe considerente morale, și politicienii celor 15 au decis să își asume riscul unui fapt împlinit: gata, îi primim pe toți, după care mai vedem. Odată deveniți membri, statutul noilor veniți este ireversibil.

Probabilitatea ca Romania și Bulgaria să încaseze furia opiniei publice din viitoarea UE, amplificată de problema agricolă, pentru dezavantajele reale sau percepute ale „marelui val 2004“ este, în astfel de condiții, extrem de mare.

Aceasta este rațiunea pentru care Franța, apoi Italia și Grecia au propus ca România și Bulgaria să fie incluse și ele în marele val (big bang plus). Pentru că un al doilea val s-ar putea să nu mai existe sau să vină mult mai tîrziu decît cele două țări ar ajunge să merite. Alături de rațiunile externe (UE) ale „marelui val“, la rîndul lor foarte închegate, rațiunile interne ar fi creat pentru o Românie ceva mai pregătită șansa unică de a deveni membră UE în 2004.

Este o pierdere imensă, de destin, care însă nu pare să îngrijoreze multă lume la București sau să trimită cu gîndul la responsabilități trecute ori eforturi viitoare. O mobilizare nattonală pentru a nu rata această șansă nu ne-ar strica deloc, indiferent de rezultat. Pentru prima dată de la 1821 ne-am văzut, o clipă, idealul cu ochii. Fata Morgana.

**Sorin MOISĂ**

PICĂTURA CHINEZEASCĂ

# Cum s-a făcut de n-am mai urmat

Valeriu GHERGHEL

Deși urmez cu strășnicie un program draconic, ieri am fost cuprins de o stare de spirit oarecum ciudată. În van am căutat un subiect mai acătării, nu mă mulțumea nici unul și, pe deasupra, nu-mi găseam nici cuvintele. Am scotocit dicționarele. Nimic... L-am recitit pe Eco, cel din ***„Minunea Sfîntului Baudolino“.*** Iarăși, nimic... Scoase din context, aluziile sale nu mi-au spus mare lucru. Cine să fie Gellio Lici? Vreun politician din Italia sau numai o persoană ficțională? Dar Bagonghi? Dar Alessandro Licastro Grimaldi Lascaris Comneno Ventimiglia? Întrebări inutile, doar nu am de gînd să mă mut în Italia... După un timp, am luat pamfletele lui Arghezi și l-am parcurs pe cel despre Bianu. Minunat! Dar nici un spor... Pentru a mă remonta cît de cît, am citit un eseu de Paleologu. Despre compromisul care nu compromite. Și despre celălalt... Zadarnic... La noi, nimic nu compromite pe nimeni. Și atunci, ce rost are să meditezi despre compromis? Nici unul, firește... Mi-am spus, cînd se făcuse deja tîrziu, că trebuie să mă așez la mașina de scris și, în pofida încăpățînării minții mele, să înșir, după metoda ***„dicteului automat“***, propoziții. Conform legii ***„numerelor mari“*** - sper că există una și a ***„numerelor mici“*** -, cîteva enunțuri ar fi putut să capete, pe căi doar de Domnul știute, un sens. Încă o dată, degeaba... Enunțurile primeau un sens însă, în clipa în care intenționam să le aștern împreună, ofereau, invariabil, spectacolul unei ființe dezarticulate. Textul meu nu avea nici o coerență. Semăna leit cu peisajul politic. În fine, deprimat dar liniștit, am decis să consemnez rapid doar temele vagilor mele meditații. Am vrut să comentez, mai întîi, sacrificiul primarului Simirad, frămîntările sale, zbuciumul acestui om învins, aflat în fața unei ***„oferte onorabile și tentante“*** - ar fi ieșit, pesemne, un portret psihologic patetic -, dar m-a izbit paradoxul: cum poate face un ins lipsit de onoare (Solcanu, Cozmîncă, Hrebenciuc, nu importă...) o ofertă onorabilă? Și nu este orice ofertă onorabilă prin ea însăși tentantă? Mi-am răspuns, imediat, că există posibilitatea ca și un om lipsit de onoare să se comporte, măcar o dată, onorabil, ca și cel rău să comită, din neatenție sau capriciu, un bine, ca și cel care minte să spună, pentru o dată, adevărul. Și invers... Se poate întîmpla ca persoana pe care o știm bună să facă răul sau să mintă. Ce e mai bine, să spui unui bolnav incurabil adevărul sau să-l înșeli în continuare? Și, în acest chip, am intrat într-un ghem de probleme fără soluție.

Am început să trăiesc și eu zbuciumul primarului, să simt frămîntările sale și să-i bănuiesc lungile nopți de frisoane, care au precedat sacrificiul. Și n-am vrut, cîtuși de puțin, să fiu în pielea sa... Apoi demonul dialecticii a început să mă chinuiască din nou. Oferta onorabilă, și tocmai pentru asta tentantă, care vine de la un om lipsit de onoare, nu-l transformă pe nemernic într-un sfînt. Și acest fapt, asupra căruia nu pot exista îndoieli, se datorează tocmai caracterului excepțional al ofertei. Dacă toate ofertele unui individ oarecare ar fi onorabile și el mi-ar face o ultimă ofertă, încă aș fi nevoit să o cîntăresc și să judec asupra.predicatului ***„onorabil“*** pe care îl atașez darului.

Cu atît mai mult aș fi obligat să calculez asupra ofertei onorabile venite de la cineva lipsit de onoare (o lipsă verificată în timp). Mai mult, oferta poate să pară onorabilă, dar ea provine, fără discuție, de la un om care s-a obișnuit să mintă. Un om care s-a obișnuit să mintă, îmi atrage atenția cineva, e un politician. Definiția e, hotărît lucru, inatacabilă. Mă întorc însă la mincinos. Putem pune vreun preț pe oferta - ce pare perfect onorabilă - venită de la un om viclean? De ce ar face el, pentru primarul nostru, o excepție? Răspunsul pare facil și, chiar din acest motiv, el este înșelător. Ispititorul, să presupunem, nu minte și, în plus, ceea ce oferă el e absolut onorabil. Dar el nu oferă nimic gratuit și gestul său rămîne impur, întrucît el cere totul în schimbul unei oferte minime. Și cerința vicleanului e de a te așeza alături de el, ceea ce s-a și petrecut... Și, încă o dată, încerc frămîntările lui Simirad, zbuciumul său și îmi închipui nopțile nedormite. Aș fi dorit să scriu despre sacrificiul său, să-l trec în deriziune, să uzez de fraze perfide și termeni ironici. Dar dacă folosești ironia, riști să fii citit la propriu. Și ești înțeles exact pe dos. De aceea sînt constrîns să conchid: în fond, Simirad s-a sacrificat pentru toți locuitorii urbei și, pe cale de consecință, și pentru mine. Îi sînt, prin urmare, profund recunoscător... ■

TABLETA PRIMARULUI

# Blestemul

Constantin SIMIRAD

Dinspre Hîrlău, chiar prin apropierea unei cabane care străjuiește drumul spre Botoșani și un lac mai mult secat decît cu apă, mergea pe jos un omuleț. Avea un soi de căciulă rusească pe care cînd o punea, cînd o lua de pe o scăfîrlia cheală și roșie ca racul.

Omul nădușea cumplit sub un soare care fierbea locurile ca într-un cazan cu smoală. Asfaltul de pe drum era moale ca mierea și pantofii omulețului intrau destul cît să lase amprente clare, distincte, în lungul său drum. Spun lungul său drum pentru că omulețul o luase per pedes de hăt-încolo, de cealaltă parte a Hîrlăului. Dintr-o desagă care cîndva fusese un rucsac, omulețul scotea din cînd în cînd o sticlă cu apă și lua o înghițitură, după care, cu multă precauție, turna puțină apă și în mîna ținută căuș. Cu precizie și fără a pierde un strop, apa era turnată economic pe chelie, după care urma o frecție fără convingere. Pufăia zgomotos și-și îndesa căciula mai abitir decît de obicei. Din cînd în cînd arunca o privire în spate pentru a evalua întinderile lăsate în urmă și, poate, cu o vagă speranță că vreo mașină îl va ajuta să scape de calvarul drumului. Ca un făcut, drumul era pustiu și nici țipenie de om pînă în orizonturile pline de o ceață albicioasă, din nu știu ce compusă. Aerul tremura și se ridica, se rarefia și făcea imaginile să tremure și ele.

Panta drumului era destul de mare și urcușul anevoios. Pas după pas, mica mogîldeață înainta tîrîș-grăpiș și pe măsură ce se îndepărta de Hîrlău privirile spre înapoi erau tot mai dese.

Deodată, seperanța izbucnește sub căciula rusească la vederea unei Dacii care mergea și ea ca vai de dînsa, dar totuși mergea mult mai repede. Geamurile erau deschise și cei din mașină nădușeau și ei ca naiba. Omulețul se postează în mijlocul drumului și cu căciula în mînă face semn de „ia-mă nene“. Mașina îl evită și cei din interiorul ei aud clar:

- 'Mnezeii mamii voastre de animale.

Mașina oprește scrîșnind. Șoferul, o matahală ca Piedone Africanul, coboară cu un bulan de polițist în mînă și, pînă să se dezmeticească, omulețul este amețit de o ploaie de lovituri însoțite de motivație.

- De ce înjuri, mă, neisprăvitule? Cu ce ți-s obligat, tu-ți Arhanghelul... și așa mai departe.

Omulețul mai folosește rucsacul drept scut, dar, chiar și așa, loviturile le simte pe deplin. Cînd matahala simte că este mulțumită, mai aruncă un ultim bulan în căciula omulețului. În final, amîndouă părțile sînt mulțumite, și matahala care se calmase, și omulețul care scăpase mai ieftin decît socotise el la începutul urgiei. Liniștea revine pe drumul Botoșaniului și omulețul își reia drumul fără a se mai uita înapoi. Ca să se aline puțin, își îndreptă gîndurile spre unica lui fiică, profesoară într-un sat de pe drumul călcat de el de atîtea ori. Drumul spre Botoșani. Rămăsese singur, dar a reușit s-o crească frumoasă și deșteaptă. Acum se mărită cu un băiat bun, profesor și el la aceeași școală. Un băiat pîinea lui Dumnezeu, dintr-o familie bună de prin Iași. Omulețul, Tomiță, avea în rucsac darul de nuntă și niște bani. În rest, ce era pe el era și ținuta de nuntă. Pe la 5 după-amiază era cununia religioasă. N-avea neamuri și era supărat că tinerii nu vor strînge cine știe ce la nuntă.

- Poate cuscrul, el e mai barosan, gîndea Tomiță cu îndreptățită speranță.

Gîndea și mergea aproape mecanic.

- Ce floare le dau eu, lumina ochilor mei..., lacrimile lui maică-sa, care știa c-o să moară că zăcea de oftică, medita Tomiță.

Dom'le, ca un făcut, nimeni nu l-a luat de pe drum pe Tomiță. Lasă că nici el nu mai insista. Era necăjit că s-a enervat cu golanul ăla.

- Să dea Dumnezeu să-și rupă gîtul, blestema Tomiță cu foc, făcîndu-și cruce.

Aproape că nici nu observă că în vale, la Curba Mortului, era o mulțime de lume adunată. Era prea adîncit în gîndurile sale și apoi de lume lui Tomiță nu-i prea păsa. Tomiță nici n-a înțeles nimic din grozăvia din vale și nici vorbele care mergeau din om în om: „Ea este moartă; el a scăpat cu ceilalți doi“.

Se trezește ca din vis și privește la fiarele contorsionate, la matahala plină de sînge, la un trup întins și învelit cu o pătură, la sîngele de peste tot și la disperarea strigată la cer. Lumea plînge și se lamentează. Ca o nălucă apare și fetița lui, trece pe lîngă el și țipă de durere. Se apleacă spre femeia moartă, o ia în brațe și urlă, urlă de disperare. Tomiță nu înțelege. Matahala are un picior rupt. Se tîrăște pînă la fetița lui, o îmbrățișează și plînge. Tomiță aude cuvîntul „tată“ și „mamă“ rostite de fetița lui. Înțelege acum cînd, cu părul vîlvoi și cu fața contorsionată, apare și ginerele său, urlînd de durere. Deci aceia era cuscrii lui.

Fetița îl vede și-l îmbrățișează pe Tomiță. Acesta plînge și se lamentează:

- Eu..., eu i-am omorît.

Nimeni nu înțelege însă ce spune. Dar Tomiță de atunci nu mai este un om întreg la minte. ■

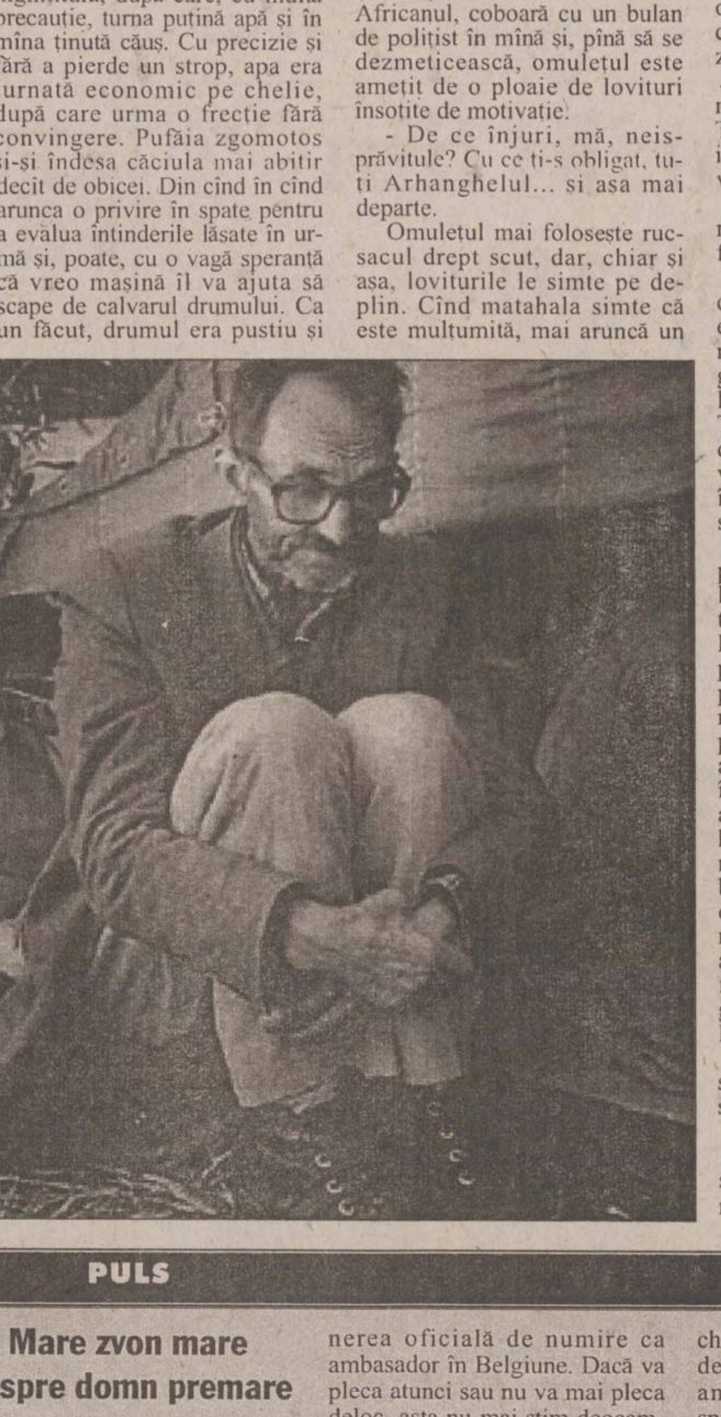

TEATRUL SUB LUPĂ

## Festivalul Național de Teatru fără piese românești

Ștefan OPREA

În aceste zile, se desfășoară la București Festivalul Național de Teatru „I.L. Caragiale“, ediția 2001 (24 noiembrie - 2 decembrie). După ce, la cîteva ediții anterioare, se renunțase la numele marelui dramaturg în titulatura manifestării, acum s-a revenit. Dacă logica renunțării am înțeles-o la momentul respectiv, logica revenirii actuale ne rămîne de nepătruns; se renunțase la numele lui Caragiale pentru ca organizatorilor să nu li se mai reproșeze că într-un festival național purtînd acest nume nu se află nici o piesă a patronului spiritual. Dar nici acum nu se află! - ba, mai mult, nu întîlnim, între cele nouăsprezece spectacole din programul festivalului, nici o piesă românească. Se dă astfel apă la moară, în continuare, celor care susțin că nu avem dramaturgie și că publicul nu vine la teatru dacă i se oferă spectacole cu texte naționale: idee elitistă în sens păgubos, provincială în fond, specific românească. În nici o țară - dar în nici una, din mult rîvnita Europă sau din alte orizonturi - nu se petrece așa ceva! Numai noi ne rușinăm de valorile noastre, cîte sînt și cum sînt, numai noi aplicăm, cu servilismul funciar, criteriul (axiologic?) „tot ce e străin e bun, tot ce e românesc pute“!

Dacă li se reproșează organizatorilor ceastă eschivă în fața dramaturgiei românești, ei răspund malițios: „Dar e un festival național ***de teatru***, nu ***de dramaturgie***“, ca și cum am putea concepe ***teatrul*** fără ***dramaturgie***! În înțelesul dat de unii festivalului s-ar cuprinde deci doar arta spectacolului - a regiei, a scenografiei, a interpretării actoricești - nu și arta scriiturii dramatice. Dar, desigur, nu numai organizatorii festivalului și selecționerii poartă răspunderea unei asemenea situații anormale, ci și teatrale - conducătorii lor și regizorii care hotărăsc, pentru fiecare scenă, configurația repertoriului.

Așa se face că, în timp ce textele românești sînt ocolite, ajung în fața spectatorilor - inclusiv în festival - altele, străine, care au doar calitatea că șochează, ca, de pildă, „Cu mîna pe ciocan“, de Milos Nicolic (Teatrul „Andrei Mureșanu“ din Sf. Gheorghe), text în care sînt adunate toate vulgaritățile de limbaj imaginabile (și inimaginabile)!

N-aș vrea să fiu înțeles greșit; n-aș vrea să creadă cineva că aș fi împotriva dramaturgiei străine, Doamne ferește! Cum aș putea fi, cînd în programul festivalului se află „Hamlet“ de Shakespeare (Teatrul Național Cluj, regia Vlad Mugur), „Așa e (dacă vi se pare)“ de Pirandello (Teatrul Maghiar din Cluj - aceeași regie), „Unchiul Vanea“ de Cehov (Teatrul „Bulandra“, regia Yuri Kordonski), „Filumena Marturano“ de Eduardo de Filippo (Teatrul dramatic Brașov, regia Felix Alexa), „Idiotul“ după Dostoievski (Teatrul „Radu Stanca“ din Sibiu, regia Andryi Zholdak) sau piese mai recente, dar foarte bune, precum „Spirit“ de Margaret Edison (Teatrul Mic, București, regia Cătălina Buzoianu), „Zbor deasupra unui cuib de cuci“ de Dale Wasserman (Teatrul Național „Mihai Eminescu“ din Chișinău, regia Mihai Lungeanu)? Între toate acestea, însă, ar fi încăput - fie și cu (puțină) îngăduință, așa, de ochii lumii, măcar un spectacol cu o piesă din dramaturgia noastră, ca să putem justifica pretenția de ***festival național***. N-a încăput. Rămînem deci eminamente europeni și mondialiști!

Pentru cititorii care încă nu știu, menționăm că Teatrul Național din Iași participă la acest festival cu „Fecioara și moartea“ de Ariel Dorfman, în regia lui Petru Vutcărău și cu Tatiana Ionesi, Sergiu Tudose și Florin Mircea în distribuție, scenografia fiind semnată de Axenti Marfa.

Festivalul se deschide sîmbătă seara cu „Hamlet“, spectacol în care a impresionat Sorin Leoveanu în rolul titular, a cărui creație de excepție va reține, probabil, atenția juriului în vederea unui premiu.

Cu mult interes sînt așteptate spectacolele „Unchiul Vanea“ (cu Horațiu Mălăele în rolul principal) și „Spirit“, în care strălucește Valeria Seciu.

Vor fi, desigur, și alte surprize plăcute despre care vom vorbi la final. ■

PULS

### A căzut domn prefect!

Să cădem pe spate azi la prînz, cînd am auzit căci domn prefect a căzut, dragi ieșeni. Am trăit însă, astfel, o experiență unică în presa românească (dacă nu cumva și în în toată lumea, inclusiv în cea nord-coreeană), ca o știre să fie și adevărată și falsă în același timp. Cum adică? Păi, să vă spunem cum devine chestiunea. Știrea este adevărată căci, corect, a căzut. Știrea este însă și falsă, căci nu a căzut din funcțiune, ci din picioare, pe gresie, rupîndu-și umărul. Deci, însănătoșire grabnică și, haideți, repejor înapoi la slujbă că asta nu-i vreme de lenevit la spital!

### Mare zvon mare despre domn premare

Mare zvon mare, și cald și mai și, stimate telespectatoare și stimați telespectatori. În ziua de cinci ianuarie 2002 (scuzele de rigoare: încă nu știm exact ora) domn premare va primi propunerea oficială de numire ca ambasador în Belgiune. Dacă va pleca atunci sau nu va mai pleca deloc, asta nu mai știm deocamdată, pentru că urmează iarnă grea. Dar măcar știm că am spus zvonul primii.

Iar dacă nu se va adeveri, măcar știm că am atras atenția. Dar, încă o dată ca să întărim chestiunea, toate sursele noastre de profil, ba chiar și cele ale amicului Archibald Tănase, spun acum că va pleca. Deci, din acest moment, A.M.R. 42 zile. Sau mai simplu și mai matematic spus: 1.008 ore, sau 60.480 de minute, sau 3.628.800 de secunde. Numărătoare inveeersă înceeeepeeee.... acum!!! ■

MONITORUL e-MAIL

# "Nu pot spune decît că ieșenii își merită primarul pe care l-au ales"

## ■ „privatizarea beneficiilor și socializarea pierderilor" - aceasta este doctrina social-democrată pe care primarul Simirad vrea s-o învățăm?

În sfîrșit reușesc să îmi revin după șocul provocat de articolul dvs. de azi (22.11.2001) referitor la măsurile halucinante pe care primarul Iașului are de gînd se le ia pentru a forța mîna cetățenilor să își plătească datoriile la întreținere.

Citesc și recitesc articolul, cu speranta că poate nu înțeleg bine mesajul. Dar, din păcate, e adevărat: dl. Simirad declară război fățiș marilor datornici ai Iașului, funcționarilor publici și profesorilor din învățămîntul preuniversitar.

Pentru răcoarea din apartamentele noastre și temperatura văratică a apei calde (de care beneficiază doar cei mai norocoși), dl. Simirad a găsit soluția salvatoare: poprirea pe statul de plată a cheltuielilor de întreținere. Îi mulțumim d-lui primar pentru această măsură nemaipomenită, care îi scutește de acum încolo pe multi ieșeni de neputinta de drămuire a pumnului de bani primit, de stresul provocat de stabilirea acelor priorități care să asigure măcar limita de supraviețuire a familiei.

Paradoxal, s-ar putea ca, în ritmul în care cresc aceste cheltuieli de întreținere, multi ieșeni să se trezească cu datorii la primirea chenzinei, eventual să meargă cu bani în buzunar pentru a putea plăti acest nou impozit. Atenție, d-le Simirad, ați scăpat din vedere pensionarii!

Nu sînt funcționar public, nu lucrez nici în învățămînt, dar plătesc o grămadă de impozite și taxe și am pretenția că pot cere socoteală celor care administrează acești bani, asupra modului cum îi administrează și mai ales asupra hotărîrilor pe care le iau în numele majorității pe care o reprezintă.

După un (foarte) lung șir de dezamăgiri din partea d-lui Simirad, dacă nici acest lucru nu reuseste să umple paharul prea-plin deja al ieșenilor, atunci nu pot spune decît că ieșenii își merită primarul pe care l-au ales.

Și nu mă refer la recenta trecere a domniei sale la PSD, care, de altfel, demonstrează încă o dată, la abia un an de la alegeri, că la momentul electoral se pretează o anumită fată și un anumit partid, potrivite doar pentru euforizarea naivilor, căpătuiala ulterioară cerînd o altă fată, alte năravuri și un alt partid, bineînțeles.

Acestea au încetat de mult să mai surprindă omul de rînd. Însă ce ne doare mai tare sînt alte treburi: frigul din apartamente, frigul îndurat în statii în așteptarea mijloacelor de transport, frigul din buzunarele noastre, dar mai ales frigul din sufletul nostru, ce ne cuprinde atunci cînd vedem disprețul și scîrba cu care domnia sa, primarul nostru, tratează problemele grave ale ieșenilor.

Sau poate abia asta e doctrina social- democrată pe care oamenii ar trebui să o descifreze și să o accepte: „privatizarea beneficiilor și socializarea pierderilor"?!

**Anca JECKEL**

**Pentru că tot mai mulți cititori ne trimit mesaje prin poșta electronică, „Monitorul" vă pune la dispoziție o adresă de e-mail la care ne puteți transmite sesizările și comentariile dumneavoastră: cititori@monitorul.ro**

CE NE MAI SPUN CITITORII

## Felicitări pentru pagina dedicată profesorului Traian Cohal!

■ Pagina dedicată profesorului Traian Cohal este extraordinară. Sînt deosebit de fericită că prezentati astfel de personalități în paginile cotidianului «Monitorul». Personalitatea domnului profesor a marcat multe generatii de elevi, iar părinții acelor copii nu pot decît să-i aducă mulțumiri și recunoștință. Felicitări reporterului, pentru că a făcut o treabă bună.

*Natalia Lupașcu - Iași*

■ Aș vrea să mulțumesc, în numele meu și al colegilor, pentru toată strădania, grija și talentul cu care ați dat viață acestui articol.

*Lector Dorin Lucache,*
*Universitatea Tehnică „Gh. Asachi",*
*absolvent al Liceului „Negruzzi",*
*promoția 1980*

■ Vă scriu pentru a exprima admirația mea fată de tributul adus de „Monitorul" personalității nepereche a d-lui Profesor Cohal. Mi s-a părut un articol perfect echilibrat, care reușește să prezinte multiple aspecte ale personalității Profesorului și Omului Traian Cohal, precum și influenta, „urma" în societate pe care el a lăsat-o în Iași.

*Cu toată stima, academician prof.dr.*
*Horia-Nicolai Teodorescu,*
*Universitatea Tehnică „Gh. Asachi",*
*absolvent al Liceului „Negruzzi",*
*promoția 1970*

■ Articolul dumneavoastră este o evocare succintă dar surprinzător de reușită a unei personalități de o deosebită forță și complexitate.

*Cristian Manuel Savin, inginer,*
*Cisco Systems, Ottawa, Canada, absolvent*
*al Liceului „Costache Negruzzi",*
*promoția 1980*

■ Vă mulțumesc foarte mult, în primul rînd pentru publicarea articolului legat de domnul profesor Cohal. Lumea este totuși mică, și am mai primit două mesaje de la un prieten din Canada și unul din SUA, care nu sînt absolvenți de „Negruzzi".

Se pare că articolul d-voastră va avea un impact deosebit.

*Ioan Macinca, rezident american,*
*absolvent al Liceului „Costache Negruzzi",*
*promoția 1980*

■ Ca negruzzist, articolul publicat în „Monitorul" de astăzi, 22.11.2001, m-a impresionat în mod deosebit. Cinste foștilor elevi ai distinsului profesor Traian Cohal care au ajutat la scrierea acestui excelent articol. As dori să vă sugerez, dacă îmi permiteți, să încercați să scrieți cîteva rînduri și despre un alt corifeu al pedagogiei și matematicii negruzziste, ieșene și, de ce nu, românești care este și va rămîne prof. Nicolae Colibaba, un alt „ciudat" (în cel mai bun sens al cuvîntului) al matematicii negruzziste, cel căruia, personal, îi datorez formația mea profesională, avînd marea șansă să-i fiu elev în frumoșii ani de liceu.

*Cu stimă, ing. Traian Peride,*
*absolvent al Liceului Internat „Costache Negruzzi", anul 1978, clasa a XII-a D*

## „Mai bine mă duc la pușcărie, pentru că acolo este căldură!"

■ *Gheorghe Rusu - str. Bradului, Iași:* „Asociatia noastră cuprinde 120 de familii, din care 40 nu plătesc întreținerea. Din această cauză nu avem nici apă caldă, nici căldură. Care e vina mea, care dau și ultimul leut numai să nu am datorii? Am peste 90 de ani, dar o asemenea umilință nu am trăit încă. Sînt disperat, revoltat, simt că nu mai pot. Ziarele trag semnale de alarmă, iar Primăria și RADET o țin pe-a lor. Scrieți că intenționez să dau foc mașinilor lui Simirad și Mistreanu. La vîrsta mea, nu mai aștept nimic de la viață, mai bine mă duc la pușcărie, pentru acolo este căldură. Publicati, vă rog, disperarea mea!"

## Ce-ar face Simirad și Mistreanu în locul nostru pentru a nu suferi de frig?

■ *Constantin Ambrose - str. Radu Vodă nr. 6, bl. 777:* „Pe străzile Radu Vodă și Dimineții sînt în total zece blocuri, cu 26 de scări, în care trăiesc 468 de familii care nu beneficiază de apă caldă de peste doi ani, iar de pe data de 23 noiembrie nu mai avem nici căldură.

Din cele 468 de familii - 65% dintre locatari au plătit întreținerea la zi, 10% sînt rău-platnici, iar restul de 25% e compus din familii sărace. Cum s-ar descurca domnul Mistreanu sau domnul Simirad, plătind la zi cheltuielile de întreținere, fără apă caldă și căldură (presupunînd că nu au posibilitatea de a-și monta centrală termică)? Se consumă nejustificat gaz metan, oamenii sînt obligati să stea nespălați, pentru că în casă e cumplit de frig. Au pus afișe la fiecare scară pentru a se plăti întreținerea, comitetul asociației a mers din ușă în ușă, mai mult nu se poate face.

Cît vor mai fi chinuiți cei care sînt cu plata la zi și nu beneficiază de serviciile pe care totuși le achită? La cine să apelăm? Ne resemnăm că asta e? Sîntem ai nimănui, dar... «veniți la votare în număr mare»".

## Programul PSD de revigoare a agriculturii din Moldova e doar un vis

■ *Eusebiu Donose - 70 ani, inginer agronom, pensionar:* „E firesc să se elaboreze programe și planuri mărețe ori de cîte ori formatiunile politice se reunesc și se reorganizează, așa cum s-a întîmplat săptămîna trecută în bătrînul nostru Iași, cînd organizația județeană PSD s-a «întărit», preluînd și Partidul Moldovenilor care, la drept vorbind, a fost reprezentat mai mult de «moldoveanul» cel mai de vază, profesorul Constantin Simirad, primarul Iașului, în al treilea mandat al domniei sale. Programul bate monedă pe dezvoltarea cu prioritate a activităților din agricultură.

Care agricultură? Pe suprafețele atomizate de după revolutia din 1989, de pe care s-au vandalizat și distrus modestele investitii începute pînă la revolutie? Si cu cine să se revigoreze și să se modernizeze agricultura? Cu acei foști «fii ai satelor» care au devenit, de nevoie, muncitori în marea industrie socialistă și care în prezent nu izbutesc să găsească beneficiari pentru produsele fabricate de ei?

Agricultură pe exploatații de minimum 50 de hectare este un vis frumos, dar greu realizabil, din lipsă de resurse: capitaluri substanțiale pentru investiții moderne constînd din mașini agricole performante, demodatele tractoare brașovene, cu consumuri exagerate, sau combinele tip „Semănătoarea", care scăpau pînă la 30% din boabele de grîu în paie, semințe calitate, îngrășăminte și insecto-fungicide eficiente."

## Dintr-o greșeală, „Proletari" și „Al.O. Teodoreanu" au ajuns în Bularga

■ *Neculai Bortă - Iași:* „În cartierul Bularga (cine i-o fi dat acest nume?), în apropierea blocului Q1, se observă două plăcute fixate pe o plasă de sîrmă. Nedumerirea mea e că pe una din plăcuțe scrie «strada Proletari», iar pe cealaltă «strada Al.O. Teodoreanu». Consider că dacă s-a comis o astfel de eroare, cine o va și corecta, fiindcă, nu-i așa, sîntem un oraș de cinci stele!".

FIR DIRECT

## Vaccinul antigripal nu va ajunge și în comunele județului

■ *Emil Tonegaru, localitatea Dobrovăț:* „Ca să nu mai venim la Iași și să stăm cîte o săptămînă la coadă pentru vaccinul antigripal, DSP nu poate repartiza comunelor o cantitate din acest vaccin?"

***Dr. Irina Mitroi, director adjunct al Direcției de Sănătate Publică Iași,*** ne-a declarat: „Deoarece am primit o cantitate redusă din acest vaccin, nu am putut să asigurăm și pentru medicii de familie, pentru ca, prin dînșii, să vaccinăm bolnavii cronici. Numărul de doze primit ne-a asigurat vaccinarea personalului medical din spitale, precum și a persoanelor ocrotite din instituțiile statului.

Miercurea viitoare vom ști sigur dacă vom mai primi vaccin, cît vom primi și în ce zile vom putea face vaccinul aici, la DSP.

Ceea ce solicită cititorul dvs. sigur nu vom putea rezolva, în sensul că nu vom putea trimite vaccin la comune. Numărul de doze va fi iarăși foarte redus și ar însemna să trimitem la un medic de familie 2-3 doze, ceea ce ar fi total insuficient, avînd în vedere numărul mare de bolnavi cronici care au nevoie".

## Fără gaz din luna august

■ *Carolea Fălticeanu Vasile, str. Eugen Stamate, bl. D2, sc. D - Pașcani:* „În luna august 2001, a fost ridicat contorul de gaz de la scara noastră, pe motiv că asociația are datorii. Deși există adrese din partea administratorului precum că scara respectivă nu are datorii, stăm din august fără gaz. Ce au de gînd cu noi?"

***Dl. Dinu Băieșu, inginer-șef al Distrigaz Iași***, ne-a precizat: „Blocul în care locuiește dl. Fălticeanu face parte din Asociația de locatari nr. 15, care are datorii la noi în valoare de aproximativ 65 milioane lei. În luna august, în urma unei discuții purtate între reprezentanții Distrigaz și administratorul asociației, s-a stabilit ca la scările B și C din blocul D1 și scara D din bl. D2 să fie întreruptă furnizarea gazului.

Noi am intenționat să oprim gazul la mai multe blocuri din asociația respectivă, însă administratorul a susținut că la aceste trei scări se înregistrează cele mai mari datorii.

Că administratorul asociației emite adeverințe prin care specifică faptul că o anumită scară nu figurează cu datorii nu are prea mare importantă atîta timp cît în contul Distrigaz nu a fost vărsat nici un leu. Pentru ca oamenii din scările respective să aibă gaz ar trebui ca măcar să se încheie o hîrtie oficială între administrator și noi, prin care să se stabilească un program clar prin care aceștia se obligă să plătească în mod eșalonat datoria pe care o au la noi".

## Nu contează numărul elemenților caloriferelor la stabilirea sumei de plată pentru căldură

■ *Emil Zaharia, Piața Voievozilor nr. 5:* „Zilele trecute, au venit cîțiva lucrători de la RADET la noi în scară și au numărat elemenții caloriferelor la fiecare apartament. Aceștia au spus că locatarii de la parter și etajul IV vor plăti mai puțin la întreținere. Mă interesează dacă este așa și cu cît vom plăti mai puțin".

***Dl. ing. Vasile Enache, director tehnic al RADET,*** ne-a declarat: „Locuitorii de la parter și de la ultimul etaj nu vor plăti nici mai mult, nici mai puțin, ci la fel ca ceilalți vecini. Faptul că au fost numărați elemenții la calorifere nu are nici o legătură cu suma care trebuie plătită pentru căldură. Această operațiune s-a efectuat deoarece se fac contracte noi și se întocmește setul pentru fiecare apartament și pentru fiecare bloc în parte."

## La Uricani, întunericul și hoții terorizează locuitorii

■ *Constantin Merti, sat Uricani, com. Miroslava:* „Cînd va fi pus în funcțiune iluminatul public în satul Uricani? Sînt ani de zile de cînd nu mai sînt becuri la stîlpi și vrem să avem și noi lumină în timpul nopții.

Cînd va fi reluată paza pe timpul nopții în satul Uricani? Nu ne mai putem odihni din cauza hoților care bîntuie noapte prin curțile oamenilor. Ar trebui ca Primăria să se implice mai mult."

***Primarul comunei Miroslava, domnul Vasile Lăpușneanu,*** ne-a declarat: „Deocamdată, Primăria nu are bani pentru iluminatul public din Uricani. Pînă la sfîrșitul anului nu văd rezolvată această problemă, însă poate fi inclusă în planul comunei pentru anul 2002. Însă, repet, ne trebuie în jur de 300 milioane lei să repunem în funcțiune instalația, ceea ce este destul de mult la un buget cum este al comunei noastre.

Problema sesizată legată de pază este pe cale de a fi rezolvată. Împreună cu Radu Paraliuc - consilier din localitatea Uricani, am întocmit un tabel cu cetățenii cu vîrste cuprinse între 18 și 62 ani, în vederea efectuării, prin rotație, a pazei pe timpul nopții."

**Au consemnat: Rodica Bârzu, Lucia Crainicu, Aurel Oancea**


# Rețeaua Altex inaugurează al treilea magazin în Iași

(P)

Firma Altex le pregătește locuitorilor municipiului Iași un eveniment deosebit. Cunoscuta firmă, care are ca profil comercializarea de produse electronice, electrocasnice și de confort, aparținînd unor mărci de prestigiu din Europa, va inaugura sîmbătă, 24 noiembrie, la ora 11, un nou magazin cu eticheta Altex pe bulevardul Independenței, numerele 4-6. Al treilea magazin Altex deschis la Iași, care își face loc în cotidianul urbei după celelalte două amplasate la parterul Centrului Comercial Moldova și, respectiv, în cartierul Păcurari, se prezintă la cele mai moderne standarde de desfășurare a comerțului cu produse electronice și electrocasnice, cele care au creat renumele de care care se bucură în prezent această firmă.

Oferta magazinului Altex atrage nu numai prin diversitatea de produse și modele oferite ci și prin prețurile avatajoase practicate.

Mai mult, modul de comercializare a produselor este foarte flexibil, cumpărătorii putîndu-le achiziționa și în rate. De asemenea, lunar, rețeaua de magazine lansează o ofertă specială de produse pentru care veți beneficia de cele mai bune prețuri. Acestea vor fi prezentate detaliat într-un pliant distribuit atît prin poștă cît și prin magazinul Altex. Împreună cu pliantul se va distribui și un talon care oferă cumpărătorilor șansa de a participa și la o tombolă cu premii atractive ce vor consta în produse electronice și electrocasnice, comercializate de rețeaua magazinelor Altex.

Profesionalismul personalului angajat, facilitățile de transport a produselor achiziționate, vînzarea în rate, prețurile deosebit de avantajoase și ofertele speciale sînt doar cîteva dintre atuurile pentru care ieșenii ar trebui să aleagă magazinele Altex, pentru a cumpăra orice produs electronic, electrocasnic sau de confort, de calitate. Acest lucru este reliefat de sloganul firmei ***„Mult confort, puțin efort"***, deviză care se constituie într-o realitate de ani de zile pentru de firma Altex.



Consiliul director:
Alexandru LĂZESCU - președinte
Cezar CALUSCHI
Dan RADU
Gabriel RUSU
Toni HRITAC

Director economic: Antoneta Filip
Director vînzări publicitate: Oana Asaftei
Director de marketing: Cătălin Iftimie
Director difuzare-productie: Mihai Sîrbu

Director General: Dan RADU
Director Executiv: Gabriel RUSU

COLEGIUL EDITORIAL Monitorul

Redactor șef: Toni HRITAC
Redactor șef adjunct: Sorin SIMON
Redactor șef adjunct: Gabriel GACHI
Editor coordonator: Florin NICULA
Secretar general de redacție: Ivona BURDUJA

ȘEFI DEPARTAMENTE: ■ Subredacția București: Sorin Moisă ■ Editorial opinii: Cerasela Cirimpei s■ Eveniment national: Claudiu Raus (int. 109) ■ Speciale: Nicolae Manoliu (int. 105) ■ Sănătate: Mihaela Cănănău (int. 105) ■ Administrație: Gabriel Gachi (int. 105) ■ Învățămînt: Emilia Chiscop (int. 105) ■ Economic: Florin Nicula (int. 117) ■ Sport: Nicolae Grecu (int. 107) ■ Redactor de serviciu: Rodica Bârzu, Aurel Oancea (int. 124) ■ Telefonul cititorului: 271.271 ■ Fotoreporteri: Constantin Plop, Silvian Stănișor ■ Grafică: Cătălin Zaharia ■

Consiliul cititorilor: Cristina Aluculesei, Neculai Bortă, Irina Mihaela Dorin, Irina Dașchievici, Dumitru Dumitrache, Cătălina Farcaș, Neculai Hurmuzache, Rodica Iacob, Petru Oarză, Mihai Părhăuțanu, Costică Popa, Florin Pricop, Georgeta Plugariu, Gheorghe Păduraru, Lucia Preotescu, Mihaela Poiană, Ioan Romașcu, Cornelia Ursu

Sesizări și reclamații în legătură cu abonamentele : telefon 032-216.112, între orele 8,00–16,00.

Tipar offset: MULTIPRINT, Iași str. Sf. Lazăr nr. 49, tel. 032/230060

REDACȚIA ȘI ADMINISTRAȚIA: Iași, str. Smîrdan nr. 5 ■ Tel. 271333 (centrala); 271271 (redactor de serviciu) ■ Fax 270415 ■ Publicitate tel.: 252294, fax 276725 ■

Abonamentele se pot face la orice Oficiu Poștal din țară. Distribuitor: S.C. Media Distribution S.R.L.

Publicațiile Monitorul - Curentul sînt mărci înregistrate ale SC Dramiral Group SA București



DE ACUM CEI MICI AU CLUBUL LOR

IULIUS MALL
Iași, B-dul T. Vladimirescu, tel/fax 208500

mă joc cum vreau mă joc cum vreau mă joc cum vreau mă joc cum vreau mă joc cum vreau

Kids Land

23 noiembrie
ANIMALE PREISTORICE, ANIMALE OCROTITE
Invitat de la Muzeul de Stiinte Naturale

24 noiembrie
KARAOKE LA KIDSLAND
Copiii cântă si se distrează

25 noiembrie
MINISTAR
Concurs de muzică

Parteneri de joacă | Radio Contact | Gima Superstore | Monitorul | Parteneri de joacă



ROMÂNIA - ITALIA - ROMÂNIA

Erika Invest S.r.l.
MEZZANI G.
★★★★★

CURSE SĂPTĂMÎNALE CU AUTOCARUL
ARAD - VERONA - ARAD

REZERVĂRI:

| Arad | Verona | Piatra Neamț |
|---|---|---|
| Str. 6 Vînători nr. 2-4 | Via Calabria nr. 8 | Str. Bistriței nr. 5 |
| Tel.: 057 210 866 | Tel.: 00 39045 890 10 81 | Tel.: 033 217 846 |
| Fax: 057 228 088 | Fax: 00 39045 891 91 68 | Fax: 033 217 846 |

## NOUTĂȚILE ZILEI

### Licitație pentru construcția Catedralei Neamului

Patriarhia Română va lansa, în cursul lunii decembrie, caietul de sarcini necesar licitației de proiecte pentru realizarea Catedralei Mîntuirii Neamului, care va fi *„o construcție a secolului XXI“*, cu *„toate facilitățile epocii“*, a declarat, ieri, Prea Sfințitul Vincențiu Ploieșteanul, episcop vicar patriarhal. Potrivit înaltului ierarh, catedrala va avea aproximativ 90 de metri lungime și 75 de metri înălțime, o capacitate de 5.000-6.000 de locuri, va fi înconjurată de un spațiu verde și va fi reprezentativă pentru creștinismul ortodox de două mii de ani și pentru acest început de mileniu. *„Credincioșii noștri s-au arătat deosebit de darnici. Celor care se opun ridicării acestei construcții le-aș răspunde că România nu este o țară foarte săracă, așa cum s-a spus, ci o țară cu oameni sărăciți și care a fost prost guvernată. România își poate permite să facă o asemenea catedrală“*, a estimat PS Vincentiu. *„Estimăm că această catedrală va fi gata în aproximativ cinci ani“*, a conchis PS Vincențiu.

### Franța și Germania vor Constituție europeană

Franța și Germania s-au pronunțat, ieri, în favoarea unei Constituții europene, care va reprezenta o *„etapă esențială în procesul istoric de integrare europeană“*, se arată într-o declarație comună adoptată la summitul franco-german de la Nantes. Cu cîteva săptămîni înainte președintele ***Jacques Chirac***, cancelarul ***Gerhard Schroeder*** și premierul ***Lionel Jospin*** și-au exprimat dorința de „clarificare a funcțiilor legislative și executive“ în cadrul Uniunii Europene. Liderii francez și german au salutat *„viitoarea Convenție formată din reprezentanții statelor membre, ai Parlamentelor naționale, ai Parlamentului European și ai Comisiei Europene“*, în vederea pregătirii reformelor instituționale.

# Toate dictaturile lumii, prezente la Congresul PRM

■ **nici un partid românesc nu și-a trimis reprezentanți la Congresul PRM, în schimb au venit mesagerii dictatorilor din Irak, Iran, Nigeria, Cuba, Coreea și China ■ Congresul l-a reconfirmat pe CV Tudor în funcția de președinte al partidului ■**

**Sub lozinca „Nu mă lăsați să greșesc. Pocniți-mă la timp!“, liderul PRM a citit, pe parcursul a aproape trei ore, discursul la care, după propria mărturisire, „a muncit în ultimele două luni“. Unii dintre delegații la Congres au ațipit, obosiți de amestecul de Hegel, Internet, Noul Testament, Antonescu, Stalin și Churchill, „stelele polare ale speciei umane“, dar și de „globalizare“. Volubilitatea obositoare a lui CV Tudor ascunde izolarea sa pe scena politică și perspectiva ridicării imunității parlamentare.**

Unul dintre membrii PRM, surprins în timpul unui sforăit pe cinste

Nici un reprezentant al partidelor parlamentare nu a fost prezent, ieri, la deschiderea lucrărilor Congresului PRM, care s-a desfășurat la Palatul Parlamentului. PRM îi invitase la Congres pe reprezentanții tuturor partidelor parlamentare, inclusiv pe cei ai UDMR, precum și pe cei ai ApR și ai *„formațiunii lui Vasile Lupu“*, după cum a precizat primvicepresedintele PRM, ***Corneliu Ciontu.*** Potrivit lui Ciontu, absenta de la Congres a reprezentantilor partidelor parlamentare arată că aceste formatiuni politice *„manifestă îngrijorare și se tem de forța PRM“*. La Congresul PRM au fost prezenți, în schimb, în calitate de invitați, reprezentanții ambasadelor Irak, Iran, Nigeria, Cuba, Coreea, China a precizat senatorul PRM, ***Mihai Lupoi.***

***Mitzura Arghezi,*** deputat PRM, le-a prezentat reprezentanților partidului mesajul Partidului Comunist Chinez, tradus în româneste, prin care PCC ura „succes deplin“ lucrărilor Congresului PRM. La rîndul său, presedintele PRM, Corneliu Vadim Tudor, a prezentat, un Raport în care spunea, printre altele, că *„este destul de bine să fii în opoziție, nu te doare capul, nu ai răspunderi prea mari, așa încît singura eroziune posibilă nu poate veni decît din interior“*.

Vadim Tudor le-a vorbit timp de două ore și jumătate participanților la Congres despre Hegel, retelele de telecomunicații, „meritele“ lui Antonescu, Internet, Noul Testament, Stalin și Churchill, *„stelele polare ale speciei umane“* dar și despre *„globalizarea promovată în România de Mugur Isărescu“*, obiectivele partidului, „politica politică“, actuala putere și situația din județele Harghita și Covasna. C.V. Tudor a folosit momentul și pentru a cere, din nou, scoaterea în afara legii a *„organizației teroriste“* UDMR și eliberarea lui Miron Cozma.

### Discursul lui CV Tudor i-a deranjat pe mulți din somn

Discursul lui Vadim Tudor, aplaudat uneori, i-a obosit pe unii reprezentanti ai PRM care mai ațipeau din cînd în cînd. *„Mai puteți? Dacă vouă vă este greu să suportați, ce greu mi-a fost mie să-l scriu!“*, a spus la un moment dat liderul PRM. După suspendarea primei părți a lucrărilor, participanții s-au înghesuit la bufet pentru a beneficia, pe baza bonurilor de masă ale organizatorilor, de chiftelute, sandwich-uri și băuturi răcoritoare. Congresul va continua cu dezbateri pe marginea modificărilor la Statutul partidului, cu adoptarea unor documente privind agricultura și programul economic al partidului. Aseară președintele PRM, Corneliu Vadim Tudor, a fost reales, fiind singurul candidat pentru această funcție. Cele două zile de dezbateri se vor încheia cu un spectacol folcloric oferit de ansamblul „Trandafir de la Moldova“. **(M. PASCU)**

### Funar a prezentat „Cartea Neagră a UDMR“

Secretarul general al PRM, *Gheorghe Funar,* a prezentat „Cartea Neagră a UDMR“ și a arătat că PRM ar trebui să folosească noi mijloace împotriva Uniunii, cum ar fi depunerea unei moțiuni simple la Camera Deputaților pe tema situației din județele Covasna și Harghita și introducerea unei moțiuni la Senat privind ***„strîngerea armelor și munițiilor de la toate persoanele și organizațiile antiromânești“***. Funar a spus că PRM ar trebui să promoveze în justiție „o actiune“ care să vizeze scoaterea UDMR în afara legii. În opinia lui Gheorge Funar, PRM ar trebui să actioneze și pentru ridicarea, prin lege, a pragului electoral la 10%. ■

Alianța Nordului s-a aruncat cu toate forțele asupra orașului nordic Kunduz

# Asalt asupra Kunduzului

**O facțiune a Alianței Nordului a pornit ofensiva asupra orașului Kunduz, nemulțumită de negocierile cu talibanii duse de o altă facțiune. În oraș sînt încercuiți mii de talibani și de mercenari străini, precum și membri ai organizației Al-Qaida. Se pare că grupări talibane ar dori să se predea, dar sînt amenințate de luptătorii străini, ce nu se predau de teama execuțiilor sumare.**

Fortele Aliantei Nordului au lansat atacuri pe trei fronturi la Kunduz (în nordul Afganistanului), unde s-au regrupat talibani și voluntari străini protalibani, a anuntat, ieri, Afghan Islamic Press (AIP). Agentia afgană a precizat că atacul este executat de fortele lui ***Burhanuddin Rabbani,*** fostul președinte afgan de etnie tadjică, revenit, sîmbăta trecută, la Kabul. El a fost alungat de la putere în 1996, de militia islamistă integristă a talibanilor. Luptătorii condusi de Rabbani ar fi nemultumiti de negocierile dintre talibanii de la Kunduz și șeful paramilitar ***Rashid Dostam,*** potrivit AIP. Generalul Dostam, fost responsabil comunist, conduce factiunea uzbecă din Alianta Nordului.

Cele mai importante lupte se duc în jurul micii localităti Khanabad, care se află la 20 de km de Kunduz.

Negocierile cu apărătorii din Kunduz, care au fost reluate ieri după-amiază, sînt dificile din cauza celor cîteva mii de luptători străini prezenti în oraș. Aceștia nu doresc să predea armele de teamă că vor fi masacrati, ca în alte orașe cucerite de Alianta Nordului. Șefii Alianței refuză să dea garanții pentru luptătorii ne-talibani și de aici se nasc dificultățile negocierilor. Washingtonul a anuntat că nu dorește luptătorii din Kunduz și că preferă, după expresia șefului Pentagonului, să îi vadă prizoneri sau morti. Statele Unite au lansat o ofertă doar în legătură cu membrii al-Qaida blocati în oraș. Membrii organizatiei Al-Qaida, deținuți în Afganistan, ar putea fi transferati în Insula Guam sau în alte teritorii asociate SUA din Pacific, au relatat, ieri, organele de presă din regiune. Guamul, care adăpostește o importantă bază militară americană, este prima destinatie luată în calcul, și, cu toată retinerea manifestată de autorități în presa locală din ultimele zile, această posibilitate este comentată frecvent. Guamul, cu o populatie de 152.000 de locuitori și o suprafată de 541 de kilometri pătrati, dispune de numeroase clădiri militare americane. O parte a importantei baze aeriene Anderson a fost utilizată în repetate rînduri, în trecut, pentru a găzdui zeci de mii de refugiati vietnamezi și kurzi.

### Dezastru umanitar

Ministrul britanic al Afacerilor Externe, Jack Straw, a avertizat, ieri, în privința posibilității producerii unui „dezastru umanitar“ la Kunduz, în nord-estul Afganistanului, unde mii de combatanti protalibani - afgani și străini - sînt încercuiti de fortele antitalibane. Straw a declarat, ieri, la Islamabad, că a ridicat această problemă în cursul discuțiilor avute cu președintele pakistanez Pervez Musharraf și cu ministrul său de Externe, Abdul Sattar.

***„Am vorbit despre ceea ce pare a fi o situație foarte dificilă și potențial foarte gravă. Cu toții ne dăm seama că un dezastru umanitar este posibil la Kunduz“***, a declarat șeful diplomației britanice, în cursul unei conferințe de presă comune cu omologul său pakistanez. ■

# Cine pune bețe în roțile aderării la UE ?

■ **șeful Comisiei de politică externă din Senat, Gheorghi Prisăcaru, consideră că directorii societăților de stat sînt principala frînă pentru aderarea la UE**

Președintele Comisiei de politică externă din Senat, Gheorghi Prisăcaru, a uimit, ieri, prin criticile sale. ***„Din păcate, cei care se opun cel mai puternic accelerării procesului de aderare a României la Uniunea Europeană sînt unii directori ai întreprinderilor de stat, care preferă imobilismul, situația actuală, o viață călduță în locul unei evoluții rapide a economiei românești pe calea economiei de piață“***, a spus Prisăcaru.

Acesta a arătat că pentru recuperarea rămînerilor în urmă în procesul de aderare a României la UE, trebuie sensibilizați factorii economici din țară în ceea ce privește necesitatea adoptării unor măsuri ferme în planul restructurării, al privatizării, creșterii concurenței și competitivității produselor românești, care să facă mai rapidă integrarea României atît în structurile, cît și pe piața internă a Uniunii Europene. El a apreciat că premierul ***Adrian Năstase,*** care a decis elaborarea unei strategii de recuperare a rămînerilor în urmă, a demonstrat că există vointa politică pentru accelerarea procesului de integrare în structurile UE și a subliniat că negociatorii nu trebuie să uite că sînt tehnicieni care au datoria să ducă, la bun sfîrșit, deciziile politice. ***„În funcție de această performanță ei vor fi apreciați pentru serviciile aduse“***, a spus Prisăcaru. ■

Anunț fără precedent

# Rusia și NATO, gata de parteneriat

■ **Conferința Rusia - Atlanticul de Nord ar putea fi organismul ce ar permite asocierea Moscovei la procesul decizional al NATO** ■

Rusia și NATO au examinat ieri, în cursul vizitei la Moscova a secretarului general al NATO, ***George Robertson***, posibilitatea unui parteneriat fără precedent, care ar oferi Moscovei drepturi depline în anumite domenii.

După întrevederea cu ministrul Apărării, ***Serghei Ivanov***, Robertson a declarat că înființarea unui organism care ar permite asocierea Moscovei la procesul decizional al NATO s-ar putea numi Conferinta Rusia - Atlanticul de Nord. ***„În anumite domenii, Rusia și NATO vor participa împreună la ședințele Consiliului (...), Rusia va fi parte a acestuia, ceea ce-i va da drepturi egale, dar și o nouă responsabilitate“***, a adăugat el.

Dacă un parteneriat de acest tip va fi semnat, el ***„va necesita o schimbare majoră de atitudine de ambele părți“***, a subliniat Robertson.

Președintele Vladimir Putin a apreciat că Rusia nu are ***„de gînd să stea la coadă pentru a intra în NATO“*** întrucît este ***„un stat autosuficient și capabil să se apere singur“,*** dar este dispus la o cooperare ***„pozitivă și constructivă“.*** ■

Vladimir Putin nu are de gînd să stea la coadă pentru a intra în NATO

# Stolojan: „Prioritatea României nu este leul greu, ci reducerea inflației“

***„Adevărata prioritate a României nu este leul greu, ci reducerea inflației sub 10 la sută, în cel mai scurt timp posibil“***, a declarat, ieri, în cadrul lucrărilor Consiliului National al PNL, ***Teodor Stolojan***, președintele Consiliului.

Declaratia vine ca o replică la afirmatia recentă a guvernatorului BNR, ***Mugur Isărescu,*** care a anunțat intenția BNR de a trece la introducerea leului greu.

Liberalii afirmă că România are nevoie de un ritm de creștere economică de cel puțin șapte la sută pe an, pe o perioadă de 20-25 de ani, pentru a reduce substanțial decalajul fată de Occident.

Printre modalitătile de dezvoltare economică prezentate de PNL se numără realizarea deplinei libertăți economice și a competitiei, asigurarea stabilitătii economice, dezvoltarea sectorului privat, accesul la educație, îngrijirea sănătății și asigurărilor sociale, reforma administratiei publice și schimbarea rolului statului în economie. ■

Ioan Mureșan

# Mureșan, audiat la Cotroceni

***Ioan Mureșan,*** fost ministru al Agriculturii, s-a prezentat, ieri, la Palatul Cotroceni, pentru a fi audiat de Comisia pentru cercetarea sesizărilor privind infracțiunile săvîrșite de membri ai Guvernului. Mureșan, a declarat, după audiere, că nu a încălcat legea în privința accesării unei cantități de ulei din rezerva statului. ***„Deciziile le-am luat și înțeleg să mi le asum, în urma informațiilor pe care le-am avut, a documentelor, a explicațiilor pe care le-am avut la acea vreme“***, a afirmat Mureșan. El a adăugat că nu își amintește cu exactitate cazul pentru care a fost chemat la comisie, dar că scoaterea diverselor produse din rezerva de stat este reglementată printr-o lege care datează din 1992. ***„Bine ar fi să se facă o analiză cum s-au accesat aceste rezerve în ultimii 10 ani, pentru că dacă au existat proceduri prin care unii vroiau să profite, trebuiau de mult scoase la iveală“,*** a declarat Ioan Mureșan. În ceea ce privește decizia pe care o va lua comisia, Mureșan a declarat: ***„Sînt convins că decizia nu se află la dînșii, decizia se află în altă parte, există o decizie politică“.*** ■

UBEMAR S.A. office@ubemar.ro
Str. Pompelor nr. 3, Ploiesti, 2000 - Prahova Tel.: 044 113471, 044 114922 Fax: 044 113471

**UBEMAR S.A.** Ploiesti produce:
- automacarale de 7, 18, 12,5, 16, 25, 40 tone
- centrale pentru producerea betonului
- vibroprese pentru fabricarea elementelor de beton
- utilaje de salubritate - autogunoiere compactoare, automaturatoare
- incarcatoare frontale
- telelifturi
- betoniere
- masini de confectionat tigle

**UBEMAR S.A.** Ploiesti executa de asemenea reparatii curente la:
- utilajele proprii, la produsele similare fabricate in tara sau in strainatate, la diverse motoare termice si mijloace de transport.

**UBEMAR -** Experienta si profesionalismul la dispozitia dumneavoastra

SC SERVICII CADASTRALE SRL
vă informează:

✓ Începînd cu 1 iulie 1999, în baza Legii Cadastrului şi a Publicităţii Imobiliare nr. 7/1996 s-a trecut la înscrierea imobilelor în **Cartea Funciară**.
✓ Actele şi faptele juridice (vînzări, ipotecări etc.) cu privire la terenuri sau construcţii, trebuie înscrise în **Cartea Funciară.**
✓ Ca urmare, **înainte de a se adresa notarului public**, proprietarul bunului imobil (sau reprezentantul legal al acestuia) va contacta o persoană juridică sau fizică autorizată să întocmească **documentaţii cadastrale tehnice**.
✓ **Documentaţia cadastrală tehnică** este efectuată de **SC Servicii Cadastrale SRL** în baza măsurătorilor efectuate în teren, a actului de proprietate al imobilului (contract de vînzare-cumpărare, titlu de proprietate, act de donaţie, certificat de moştenitor etc.) şi a actelor de identitate ale proprietarilor.

Pentru informaţii şi comenzi sunaţi la tel./fax 032-240.710

"O nouă zi acelaşi prieten !"
TVR IAȘI
În fiecare seară de la ora 18.00
"EXPRES"
ŞTIRI DIN ACTUALITATEA REGIONALĂ!
Vezi ce urmează...

SÎMBĂTĂ
24 noiembrie 2001
Secțiunea B

Monitorul
Sport

Adrian Iencsi, căpitanul Rapidului, va trebui să fie atent la contraatacurile nemțene

# „Pinalti“ pe tavă

**■ asta dorește Rapid, în penultima etapă a campionatului, în care întîlnește Ceahlăul Piatra Neamț ■ Dinamo, FC Național și Steaua vor încerca să profite de depunctarea Rapidului ■**

■ *Dinamo București - Petrolul Ploiești* (astăzi, ora 14,00, TVR 1): După ce au trecut pe.primul loc, după victoria din etapa trecută de la Pitești, după ce au beneficiat de cadoul rapidist, în urma retragerii ilogice de la Brasov, tîmpiti ar fi dinamoviștii să se împiedice de-un ciot ca Petrolul, un ciot bătucit acasă de lanterna UMT. Anul trecut, în toamnă, ploieștenii cîștigau pe „Dinamo“ cu 3-2, dar atunci era altă făină la moara dinamovistă...

■ *UM Timișoara - FC Brașov* (astăzi, ora 14,00): Dacă bănățenii nu cîștigă astăzi, înseamnă că degeaba au băgat pene în căruța ploieșteană. Oricum, Brașovul, învingători pe merit asupra Rapidului în etapa trecută, reprezintă o nucă tare pentru fragila trupă de pe Bega...

■ *Astra Ploiești - Gloria Bistrița* (astăzi, ora 14,00): Dacă necalificarea naționalei ar avea, cît de cît, ecou în ceea ce privește corectitudinea campionatului, ar fi un meci relativ interesant. În caz contrar, avem de a face cu un „clasic“ al blaturilor românești...

■ *Universitatea Craiova - Oțelul Galați* (astăzi, ora 14,00): În ciuda menținerii lui Nețoiu la conducere și, implicit, la punga cu parai, Craiova se arată într-o formă deosebită în ultima vreme. Se așteaptă însă o replică forte a gălățenilor deoarece aceștia primesc în ultima etapă vizita unui Rapid furios, pe stadionul din Tiglina...

■ *FCM Bacău - FC Național* (astăzi, ora 17.00, Pro TV): Un meci între echipele clasate pe locurile V și II nu poate fi decît un cap de afiș al etapei. Mai ales că, în urma depunctării Rapidului, bancarii pot visa la Cupele Europene...

■ *Farul Constanța - FC Argeș* (astăzi, ora 17.00): Întotdeauna, contraatacul a fost arma predilectă a elevilor antrenorului Florin Halagian. Si sîntem siguri că „Armeanul“ va încerca să și-o valorifice pe terenul unei revelații a campionatului, mai ales în condițiile în care Argeșul are nevoie vitală de puncte...

■ *Sportul Studențesc - Steaua* (mîine, ora 14.00, TVR 1): Echipa din Regie, după un start furibund, a devenit candidată serioasă la retrogradare. În mod normal, Steaua este superfavorită, numai că trebuie să amintim că militarii au pierdut toate confruntările interbucureștene din acest sezon.

■ *Rapid - Ceahlăul Piatra Neamț* (mîine, ora 19.30, Pro TV): Este interesant faptul că Rapidul, echipă care suferă acum de pe urma corupției din fotbalul românesc - sau cel puțin, zic conducătorii rapidiști - întîlnește formatia unor artizani ai acestui fenomen - sau cel puțin așa zice toată lumea. **(GIN)**

Să fie presa cauza ezitărilor lui Hagi?

Cu Slovenia a fost mai greu

# Hagi ține România în șah

**■ el nu s-a hotărît nici aseară, după întîlnirea cu Mircea Sandu, dacă va rămîne în funcția de selecționer al Naționalei**

Gheorghe Hagi nu a decis dacă va rămîne selecționerul reprezentativei României nici în urma întîlnirii de aproximativ o oră pe care a avut-o, ieri, la sediul Federației Române de Fotbal (FRF), cu președintele Mircea Sandu. ***„Am discutat o oră cu Sandu despre fotbal, dar nu am decis nimic. Mai vedem“***, a spus Hagi, care a precizat că nu știe dacă va susține luni conferința săptămînală de presă săptămînală deoarece nu a luat nici o decizie în legătură cu rămînerea sa la conducerea tehnică a echipei naționale.

Sandu a declarat că pentru el Hagi este antrenorul echipei naționale. ***„Eu cred că l-am convins că aș vrea să rămînă în funcția de selecționer. Sper să accepte cît mai repede posibil și să nu ia o decizie pripită în sensul celălalt“***, a precizat Sandu.

Președintele FRF a spus că își dorește ca Hagi să rămînă la conducerea echipei naționale, dar a mentionat că, dacă fostul căpitan al „tricolorilor“ nu vrea acest lucru, nu poate să-l forțeze. ***„Trebuie să-l înțelegem și pe el că se frămîntă, dar sper să se decidă cît mai repede“***, a precizat oficialul FRF.

Echipa națională a României, antrenată de Gheorghe Hagi, a ratat calificarea la Cupa Mondială din anul 2002, după o dublă manșă de baraj cu selecționata Sloveniei. Deși a fost confirmat, miercuri, în funcția de selecționer de către Comitetul Executiv al Federației Române de Fotbal, Hagi a fost nemulțumit de criticile care i-au fost aduse de unii oficiali federali după ratarea calificării.

În altă ordine de idei, președintele FRF, Mircea Sandu, a declarat, ieri, că reprezentativa României va participa la turneul din Portugalia, programat în luna ianuarie 2002. ■

TROFEUL CARPAȚI
Iași, 2001

## Se apropie ora startului

■ Accidentați în partidele de cupe europene pe care le-au susținut cu cluburile lor, o parte din jucători se resimt încă. Dacă dinamovistul Valeriu Costea a fost trimis acasă chiar a doua zi de la sosire, Eremia Pîrîianu (Fibrexnylon Săvinești) se antrenează acum normal.

■ Ultimii doi sosiți la lot au fost stelistul Sandu Iacob și dinamovistul Rareș Fortuneanu, acesta din urmă după ce a fost supus unui control medical în urma unei probleme la genunchi.

■ Aseară, naționalele de tineret și seniori a României au susținut un prim meci amical, disputat în Polivalenta ieșeană și încheiat cu scorul de 42-27 pentru echipa de seniori. Cea de-a doua întîlnire este programată duminică, la Vaslui.

■ Cantonată la Vaslui, echipa de tineret a României se confruntă și ea cu accidentările. Chiar și așa, elevii antrenorului Liviu Gugleș au reușit să învingă zilele trecute naționala similară a Moldovei, cu scorul de 42-31.

■ Conform cu ultimele modificări efectuate, programul trofeului arată astfel: 28 noiembrie - România A - România T (ora 16.00) și Bulgaria - Grecia (17.45); 29 noiembrie - România T - Grecia (16.00) și România A - Bulgaria (17.45); 30 noiembrie - România T - Macedonia (16.00) și România A - Grecia (17.45); 1 decembrie - România T - Bulgaria (16.00) și Grecia - Macedonia (17.45); 2 decembrie - România A - Macedonia (10.30), Grecia - Bulgaria (12.15).

■ După primele două zile ale trofeului în variantă feminină disputat la Cluj, naționala României conduce în clasament cu două victorii, după ce a învins România B cu 28-26 și Macedonia cu 26-25. În celelalte partide s-au înregistrat rezultatele: Iugoslavia - Polonia 33-29, Spania Macedonia 35-24, România B - Polonia 21-25 și Spania - Iugoslavia 24-24. De mentionat că România și Spania fac parte din aceeași grupă la Campionatul Mondial din Italia, care începe pe 2 decembrie. **(L.M.)**

# Binecuvîntata vacanță

**■ Poli Unirea Iași - Ceahlăul II Tîrgu Neamț, în ultima etapă a turului Diviziei C de fotbal**

Frigul de afară, eșecurile naționalelor tricolore și scandalurile în lant din primele divizii au instaurat lehamitea în sufletul microbiștilor care preferă să savureze meciurile televizate din cupele europene, decît să meargă pe stadioane. Cam același puls este și la Iași, oraș în care, din vară, despre fotbal se vorbește doar atunci cînd se ajunge la litera a treia a alfabetului. Si cum Poli are doar șanse teoretice de a termina turul pe primul loc (Vasluiul, care are în continuare două puncte avans în fruntea clasamentului, joacă acasă, cu Negreștiul) dorul de vacanță crește exponential. Ultima reprezentație din acest an pentru gruparea din Copou se consumă astăzi, pe „Emil Alexandrescu“, contra „satelitului“ prim-divizionarei nemțene, Ceahlăul, plasat pe orbita de la Tîrgu Neamt. Pe malurile Ozanei despre fotbal se vorbește de la nivelul locului 13 acolo unde ucenicii lui „Pinalti“ au ajuns datorită celor 16 puncte acumulate și pasivului de 5 puncte la adevăr. Deși nu vor avea astăzi nici un vîrf masiv în echipă (Brighiu a fost suspendat 5 etape în urma eliminării de la Rădăuți!), ieșenii, ce ocupă locul doi, cu 32 de puncte și +14 la adevăr, nici nu se gîndesc să-și complice existența ratînd victoria.

**Celelalte meciuri ale etapei sînt:** Cimentul Bicaz - Telecom Iași; CFR Pașcani - Bucovina Rădăuți; Foresta II Fălticeni - ProMobila Crucea; Aerostar Bacău - Rafinăria Dărmănești; FC Botoșani - Rulmentul Bîrlad; Sportul Municipal Vaslui - Unirea Negrești.

Microbiștii ieșeni mai au o zi și scapă de calvarul stadioanelor

## RATC CFR Moldova Iași - Gloria Zemeș 4-1 (3-0)

**RATC:** Sîrbu - Drăgoi, Voicu, Teșoi - Luiuz, Agapi, Ilade, Vîrlan, Tuluc ('32 Răileanu; 75 Pancu) - Fieraru ('62 Murgu), Păun.

„Transportatorii“ ieșeni au intrat cu zîmbetul pe buze în vacanță după ce ieri, pe stadionul „Nena“, în ultima etapă a turului Diviziei C, au cîștigat lejer un meci neașteptat de plăcut. La aceasta și-au adus contribuția atît gazdele, care au avut multe faze în care au știut să speculeze naivitatea defensivei adverse și a portarului Ciuhac, cît și echipa din județul Bacău, o foarte plăcută surpriză datorită jocului deschis, avîntat pe care l-a etalat. Soarta partidei fusese clară încă de la pauză: Păun ('15 - reluare din apropiere după ce Ciuhac, a respins în față șutul lui Ilade), Agapi ('30 - șut puternic, spectaculos,, sub bară) și Vîrlan ('43 - vole din careu după o centrare a lui Agapi) ducînd scorul la unul de forfait. Impulsionați de arbitrul divizionar A, Robert Ghioane, care ieri a fost căpitanul de echipă al Gloriei, oaspeții au jucat plăcut și în actul doi și au reușit să înscrie cu un sfert de oră înainte de final prin Ciubotariu, Ghioane fiind la un pas de a relansa meciul. Ar fi fost, poate, nedrept, deoarece elevii lui Dan Cananău avuseseră între timp alte ocazii, între care și două bare prin foarte activii Ilade ('25 - din lovitură liberă) și Agapi ('63 - direct din corner). În minutele de prelungire, un alt jucător care a ieșit în evidență de la gazde Vîrlan a înscris un nou gol, consemnîndu-se astfel o victorie lejeră a ieșenilor a căror parte centrală a liniei mediane a rulat la cote maxime. **(Ovidiu MINEA)**

# „Nașul“ se luptă cu blaturile

**■ Mircea Sandu cere respectarea regulamentelor în cazul meciurilor susceptibile de a fi aranjate**

Președintele Federației Române de Fotbal (FRF), Mircea Sandu, a declarat, ieri, că membrii comisiilor FRF trebuie să respecte regulamentele în analizarea cazurilor partidelor Metalul Plopeni - Rocar și Poiana Cîmpina - Rocar, suspectate că ar fi fost aranjate.Comisia de Disciplină a FRF a avertizat și a penalizat cu suma de 56 de milioane de lei clubul Metalul Plopeni, deoarece l-a folosit în partida cu Rocar, cîștigată, sîmbătă, cu scorul de 3-0, pe jucătorul Irinel Ionescu, care era suspendat. Comisia nu a omologat meciul cu scorul de 3-0 pentru echipa Rocar, cum este prevăzut în regulament, deoarece a considerat că cele două formatii s-au înțeles și Metalul Plopeni l-a folosit intenționat pe Ionescu în stare de suspendare, pentru ca Rocar să cîștige meciul la masa verde.

***„Nu am dreptul să mă bag peste deciziile comisiilor, dar cred că în primul rînd trebuie respectate regulamentele“***, a spus Sandu. Președintele FRF a amintit de partida dintre Steaua și PSG, cînd francezii au pierdut partida, cu scorul de 3-0, deoarece au folosit un jucător suspendat. ***„Regulamentul nostru este identic cu cel al UEFA și trebuie respectat. Este părerea mea, dar nu vreau să dau idei“***, a spus Sandu, care a menționat că nu știe dacă regulamentul permitea penalizarea ambelor echipei cu scorul de 3-0.

În legătură cu meciul Poiana Cîmpina - Rocar București, scor 0-1, disputat pe 3 noiembrie, la care observatorul Vasile Mihu a scris în raportul său că jucătorii echipei gazdă nu și-au apărat corect șansele, Sandu a declarat: „***Observatorul, care este unul experimentat, a spus ce a spus. Este o încadrare și trebuie rezolvat cazul în spiritul regulamentului***“, a menționat Sandu. Comisia de Disciplină a cerut oficialilor din Cîmpina să prezinte o casetă a partidei, cazul urmînd să fie judecat la ședința de săptămîna viitoare.

Sandu a mai spus că i se pare dură decizia Ligii Profesioniste de Fotbal (LPF) de a penaliza clubul Rapid București cu cinci puncte, dar că hotărîrea LPF este regulamentară. „***Oricum, toată lumea are dreptul la apel***“, a adăugat oficialul FRF. ■

OSC
Oameni și Companii
Consultanță în Marketing și Relații Publice
Este foarte important să-ți cunoști clienții. Dar este la fel de important ca ei să te cunoască pe tine.

## PE SCURT

### Zidane recidivează la "Onze d'or"

Jucătorul francez al echipei Real Madrid, ***Zinedine Zidane***, a primit trofeul "Onze d'or", acordat celui mai bun fotbalist european al anului de revista lunară "Onze-Mondial" și de producătorii emisiunii de televiziune "Telefoot". Trofeul i-a fost înmînat lui Zidane la stadionul "Santiago Bernabeu" de fostul fotbalist francez ***Michel Platini***, în prezența unor foste vedete ale echipei Real Madrid, ***Alfredo Di Stefano, Emilio Butragueno, Amancio*** și ***Jorge Valdano***. Zinedine Zidane a mai primit trofeul "Onze d'or" în anii 1998 și 2000.

### Herr Contra

Conducătorii clubului german Bayern München au anunțat, ieri, că doresc să-l achiziționeze pe fundașul român al echipei italiene AC Milan, ***Cosmin Contra***, informează site-ul calciomercato.com.

În schimbul unei eventuale cedări a lui Contra la gruparea bavareză, milanezii l-ar dori la schimb pe fundașul ghanez ***Samuel Kuffour***. Campioana europeană nu este dispusă să-l vîndă, momentan, pe internaționalul ghanez, dar acest lucru ar fi posibil dacă Bayern va reuși transferul lui Sebastian Kehl, în vîrstă de 21 de ani, de la formația SC Freiburg.

### Românii și-au făcut datoria în campionatul Ucrainei

Jucătorii echipei Dinamo Kiev, ***Tiberiu Ghioane*** și ***Florin Cernat***, și cei ai formației Șahtior Donețk, ***Marian Aliuță*** și ***Daniel Florea***, au evoluat în partidele disputate cu Metalist Harkov respectiv, TSKA Kiev, în campionatul Ucrainei. Dinamo Kiev, cu Tiberiu Ghioane pe teren pe întreaga durată a meciului și cu Cernat intrat în minutul 58, a învins, în deplasare cu 1-0 pe Metalist. Agenția de presă Onefootball notează că jucătorul Șatkih a reușit să înscrie, în minutul 66, singurul gol al meciului ***"după o cursă uimitoare făcută de Ghioane, deși terenul nu se afla în bune condiții"***. Florea și Aliută au evoluat pe întreaga durată a meciului pe care formația Șahtior Donețk a terminat-o la egalitate, scor 0-0, în deplasare la gruparea ȚSKA Kiev. În clasament, pe primul loc se află Șahtior Donețk, cu 33 de puncte, urmată de Dinamo Kiev, cu 32 de puncte, dar un joc mai puțin.

# La revedere, rugbiști

■ **astăzi, de la ora 10.00, pe stadionul "Nena", Poli Agro Romtelecom - Rulmentul Bîrlad în turneul play-off al Ligii Naționale la rugby**

Necalificarea echipei naționale de fotbal la Campionatul Mondial a fost receptată, peste tot, ca un dezastru național.

La numai o săptămînă, "performanța" rugbiștilor lui ***Mircea Paraschiv*** la Londra ne-a arătat tuturor că se poate și mai rău. Ba mai mult, mai rău decît acest record mondial al rușinii, nu se poate! Dacă amintim ceea ce este jenant de amintit, este pentru faptul că tocmai acest moment penibil a fost cauza pentru care Liga Națională a mingii ovale a fost întreruptă timp de o lună. Pentru ca vîrfurile acestui sport să se antreneze cît mai vîrtos, în scopul obținerii unei performanțe demne de povestit nepoților, pe "Twickenham". Și sînt multe de povestit despre starea actuală a rugbiului românesc, numai că sezonul intern intră la hibernare după cea de-a patra etapă a play-off-ului și este destul timp de povestit la gura sobei.

Rugbiștii ieșeni vor trebui să mai facă un efort pînă la binecuvîntata vacanță

Deocamdată, avem ultima etapă a sezonului, etapă pigmentată de eternul derby Dinamo - Steaua (ca și în fotbal), în care o extrem de previzibilă victorie dinamovistă ar reprezenta distanțarea decisivă. Rugbiștii ieșeni ai lui Iulian Iftenie și ***Bogdan Budișteanu*** nu s-au încărcat de onoruri prin Engliterra, dar au dus, pînă acum, o luptă corectă și onestă pentru supraviețuirea în elita românească. Așa cum s-au prezentat, cu o echipă întinerită cu juniori și cîrpită cu jucători reactivați, au intrat în octetul fruntaș, au fost la un pas de a învinge Clujul și Steaua, iar astăzi, pe terenul de peste Bahlui vor încerca să depășească un adversar mai accesibil, care a reușit însă să ajungă în play-off, datorită unei victorii asupra Stelei la București.

Deocamdată, Poli Agro Romtelecom se află pe ultimul loc în clasament și pot scăpa de lanternă, dacă bat trupa lui Gelu Căuia și dacă Callatis Mangalia se va înclina în fața băimărenilor.

Așa cum s-a prezentat în ultimele zile, vremea pare a ține cu rugbiul. De aceea, nădăjduim că publicul cald de pe "Nena" va veni să susțină ambițioasa echipă ieșeană în ultima confruntare a anului. Și s-o poarte spre victorie!

***Celelalte meciuri ale etapei:*** Dinamo - Steaua; "U" Cluj - [illegible]arul Constanța; Callatis Mangalia - Remin Baia Mare. **(Nic. G)**

# Tot pe drumuri

■ **astăzi, Penicilina joacă în deplasare cu Dacia Pitești, într-un meci din Divizia A la volei feminin**

După înfrîngerea suferită în condiții dramatice pe propriul teren cu Universitatea Bacău, jucătoarele Penicilinei n-au avut nici o clipă de răgaz, fiind obligate să-și facă bagajele și să plece la Pitești, pentru meciul de astăzi, cu Dacia, în etapa a IX-a a Diviziei A. De altfel, în următoarele trei săptămîni, ieșencele vor fi mai mult pe drumuri. După meciul de la Pitești ele vor avea parte de o nouă deplasare, la Constanța, pentru partida de campionat cu echipa locală Oil Terminal și apoi de o adevărată "expediție", în Belarus, pentru primul meci din grupele competiției europene Top Teams Cup, programat pe 5 decembrie împotriva echipei Belbusinessbank Minsk.

În ceea ce privește meciul de astăzi, el se anunță unul deosebit de dificil, chiar dacă Dacia, o echipă cu tradiție și bune rezultate în voleiul feminin românesc, nu traversează o perioadă foarte fastă. Echipa piteșteană, antrenată de ***Constantin Rizon*** mai are doar două jucătoare din "vechea gardă", Claudia Mutașcu și Cristina Zanfir, în jurul cărora se încearcă reconstruirea unui sextet competitiv. În momentul de față, Dacia este cu un loc în clasament deasupra Penicilinei, cu o linie de clasament echilibrată, ce cuprinde patru victorii și tot atîtea înfrîngeri. Piteștencele au cîștigat două meciuri în deplasare, la RATB și Constanța, pierzînd unul acasă, cu Dinamo. Penicilina nu a mai cîștigat de cîțiva ani buni în Trivale și va fi foarte greu s-o facă astăzi, ținînd cont de oboseala acumulată în ultimele săptămîni. Cum însă echipa antrenată de Nicu Roibescu și Aurelia Ichim s-a dovedit capabilă de cele mai neașteptate suprize, nu se știe niciodată...

În celelalte meciuri disputate în etapa intermediară de miercuri s-au înregistrat rezultatele: Oil Terminal Constanța - Dacia Pitești 2-3; Unic Piatra Neamț - Dinamo 3-0; RATB - CSU Astral Sibiu 3-0; Rapid - Gaz Metan Tîrgu Mureș 1-3. Meciul Universitatea Cluj - CSU Galați a fost amînat.

***Astăzi se mai joacă partidele:*** Gaz Metan Tg. Mureș - Oil Terminal Constanța; CSU Astral Sibiu - Rapid; CSU Metal Galați - RATB; Dinamo - Universitatea Cluj; Universitatea Bacău - Unic Piatra Neamț. **(ICT)**

## TIMP LIBER

### „Frontiera II" la Baia Publică

La Baia Publică, strada Uzinei nr. 61, a fost deschisă expoziția de artă contemporană „Frontiera II", organizată de asociația „A couple of cherries" (UK), în colaborare cu Asociația Culturală Vector (Ro).

### Festivalul de operă și balet

Duminică, 25 noiembrie, orele 18.30 - „Rigoletto", operă în patru acte de G. Verdi. Dirijor Koichi Inoue. Din distribuție: Cosmin Marcovici, Andrei Donos (Republica Moldova).

### Audiția de sîmbătă

Sîmbătă, 24 noiembrie, orele 16.00, în Studioul Artelor „George Pascu" - Palatul Culturii, va avea loc audiția muzicală cu următoarele lucrări: „Vltava" de Bedric Smetana; Concertul nr. 1 pentru pian și orchestră de Frédéric Chopin; „Tablouri dintr-o expoziție" de Modest Musorgski. Prezintă prof. Adriana Turbatu. Intrarea este liberă.

### Teatrul Național „Vasile Alecsandri"

**Sala mare:**
Sîmbătă, 24 noiembrie, orele 19.00 - „Fecioara și moartea" de Ariel Dorfman; regia Petru Vutcărău
Duminică, 25 noiembrie, orele 10.00 - „Chirița în provinție" de Vasile Alecsandri; regia Ion Sapdaru

### Teatrul „Luceafărul"

**Duminică, 25 noiembrie, orele 10.00** - „Rătăciți într-o poveste"; orele 11.30 - „Povestea prostiei"; orele 16.00 - „Nota zero la purtare"

### „Amintiri dintr-o vacanță"

Galeriile de artă „Casa Cărții" din Iași găzduiesc pînă la data de 30 noiembrie 2001 expoziția de pictură „Amintiri dintr-o vacanță", autoarea - Maria Luca - fiind la cea de a XII-a expoziție personală.

### „Realul dezarticulat"

În perioada 23-25 noiembrie, la Iași se vor organiza Convenția Națională de Science Fiction și Știință Prospectivă, ediția a 25-a, și Zilele „In memoriam - Dan Merișca" - ediția a X-a, manifestare organizată de Casa de Cultură Studențească - prin Clubul UNESCO „Quasar" - în colaborare cu DTJS Iași, cu tematica generală „Realul dezarticulat".

### Simpozion „Ioan Petru Culianu"

În amfiteatrul „Titu Maiorescu" (II-8) al Universității Al. I. Cuza va avea loc în zilele 23 - 24 noiembrie 2001 simpozionul științific „Ioan Petru Culianu - interpret al culturii tradiționale și moderne", după următorul program:
Vineri, 23 noiembrie, orele 9.00-13.00, 16.00-19.00; sîmbătă, 24 noiembrie, orele 9.00-13.00.

### In memoriam Marcel Vârlan

Muzeul Literaturii Române Iași organizează duminică, 25 noiembrie 2001, orele 10.00, la Bojdeuca din Țicău, ședința omagială a Cenaclului „Ion Creangă", dedicată memoriei scriitorului Marcel Vârlan. Clasa de actorie anul II, Universitatea de Arte „George Enescu" Iași (prof. Dionisie Vitcu, conf. Gheorghe Marinca, asistent Anamaria Marinca) va prezenta „Teatru" de Marcel Vârlan. Coordonator Constantin Parascan.

SOCIETATEA ROMÂNĂ DE RADIODIFUZIUNE
RADIO IASI
1053 khz. - 285 m.l.u.
2 nov.1941 - 60 - 2 nov.2001
http://www.radioiasi.ro
emitem » 6.00-22.00 « emitem
La zi, cu informațiile din zona Moldovei, din țară și din lume
Știri ★ 6.00-8.00-9.00-11.00-12.00-15.00-17.00-18.00-21.00 ★ Știri
Sport ★ 6.10-7.45-13.30-14.45-19.45-21.05 ★ Sport
Radiojurnale ✲ 7.00-13.00-16.00-19.00 ✲ Radiojurnale
Evenimentele zilei ★ 19.20 - 20.00 ★ Evenimentele zilei
CU NOI, MAI INFORMAT - CU NOI, MAI PUTERNIC

## METEO

Vremea se va răci accentuat. Cerul va fi noros pînă la acoperit. Temporar, va ninge, iar în sudul extrem al Moldovei, la începutul intervalului, va ploua și trecător se va semnala lapoviță. Local, cantitățile de apă din precipitații pot fi însemnate. Vîntul va sufla slab pînă la moderat, cu intensificări locale ale vitezei de pînă la 60 km/h, din sector nord-vestic, spulberînd trecător zăpada.
Temperatura aerului - în scădere accentuată - va înregistra valori maxime cuprinse între -5° și 2° C, iar valorile minime vor oscila între -10° și -2° C. **(C.M.R.M. - Iași)**

## PROGRAMUL CINEMATOGRAFELOR

### Cinematograful „Victoria"

**23-29 noiembrie 2001, orele: 9.00; 11.00; 13.00; 15.00; 17.00; 19.00 - „Plăcintă americană 2"** (SUA, 2001). Comedie, în regia lui J.B. Jones. Cu: Jason Biggs, Chris Klein, Alyson Hannigan, Tara Reid, Mena Suvari. **Tarif - 25.000 lei.** La toate spectacolele de luni, tarif redus - 20.000 lei.

### Cinematograful „Republica"

**23-29 noiembrie 2001, orele: 9.00; 11.00; 13.00; 15.00 - „Shrek"** (SUA, 2001). Basm (desen animat), în regia lui Andrew Adamson și Vicky Jenson. Cu vocile actorilor: Mike Myers, Eddie Murphy, Cameron Diaz. **Tarif - 25.000 lei;** 30.000 lei - lojă, balcon. La toate spectacolele de marți, tarif redus - 20.000 lei.
**23-29 noiembrie, orele 17.00; 19.00,** în ciclul „Succese ale genului S.F." - **„Jurassic Park III"** (SUA, 2001). Thriller S.F., în regia lui Joe Johnston. Cu: Sam Neill, Tea Leoni, Alessandro Nivola. **Tarif - 25.000 lei; 30.000 lei** - lojă, balcon. La toate spectacolele de marți, **tarif redus - 20.000 lei.**

### Casa de Cultură a Studenților - Sala Azur

**23-29 noiembrie, orele 18.00 - „Povestea unui cavaler"** (SUA, 2001). Film de aventuri în regia lui Brian Helgeland. Cu: Heath Ledger, Rufus Sewell, Christopher Cazenove. **Tarif - 12.000 lei.**

**23-29 noiembrie, orele 20.00,** în ciclul „Succese ale genului S.F." - **„Matrix"** (SUA, 1999). Thriller S.F., în regia lui Andy și Larry Wachowski. Cu: Keanu Reeves, Lawrence Fishburne, Carrie Ann-Moss. **Tarif - 12.000 lei.**
**Sîmbătă și duminică, 24-25 noiembrie, orele 16.00 - „Drumeț în calea lupilor"** (România, 1989). Film biografic despre Nicolae Iorga, în regia lui Constantin Vaeni. În rolul principal Valentin Teodosiu. **Tarif - 12.000 lei**

**A doua parte a Galei S.F. prilejuită de Convenția Națională de S.F. și genuri conexe. In memoriam Dan Merișca**
**23 noiembrie, orele 22.30 - „Star Trek. Insurecția"** (SUA, 1998). Regia Jonathan Frakes.
**24 noiembrie, orele 22.30 - „Space Cowboys"** (SUA, 2000). Regia Clint Eastwood.

### Cinematograful „Dacia"

**23-29 noiembrie 2001, orele: 13.00; 15.00** - „Doamna și vagabondul" (SUA, 1995). Desen animat, în regia lui Hamilton Luske, Wilfred Jackson, Clive Geronimi. Tarif - 15.000 lei.
**23-29 noiembrie 2001, orele 17.00 - „Pearl Harbor"** (SUA, 2001). Dramă de război, în regia lui Michael Bay. Cu: Ben Affleck, Josh Hartnett, Kate Beckinsale, Alec Baldwin. **Tarif - 20.000 lei**
**Sîmbătă și duminică, 24-25 noiembrie, orele 11.00 - „Tarzan"** (SUA, 1999). Desen animat. Regia: Kevin Lima, Chris Buck. Film distins cu premiul Oscar 2000 pentru cel mai bun cîntec (Phil Collins). **Tarif - 10.000 lei.**

## TELEFOANE UTILE

**Salvarea:** 961
**Pompieri:** 981; Pașcani: 981; 761774
**Jandarmeria:** 956
**Protecția Civilă:** 982
**Poliția:** 955
**Primăria Iași:** Centrala: 143030; Cabinetul primarului: 211215
**Prefectura Iași:** Centrala: 134070
**Consiliul Județean Iași:** Centrala: 135060; Președinte CJ: 210336; Vicepreședinți: 210338, 210342
**Inspectoratul Județean de Poliție:** 140720, Dispecerat: 146666
**Poliția Municipiului Iași:** 140020, Dispecerat: 146840; 955. Ofițer de serviciu: 146850. Serviciul Circulație: 140070
**Procuratura** - 214165; 215907; 215908
**Centrul Medical MAS** - ambulanță privată: 962; 244962
**Servicii medicale mobile CORPOSAN** (asistență medicală non-stop, de urgență, la domiciliu): 092/ 376370
**PROFAMILIA** - Laborator de analize medicale: 230431
**PROFESMED:** 213226
**MEDIRO** - Servicii medicale: 259111
**ORTOPEDICA** - Asistență medicală în ortopedie și traumatologie: 231335
**MEDISAN:** 177777
**Casa de Asigurări Sociale de Sănătate:** 218630; telefonul asiguraților: 963
**Policlinica nr. 1:** 146324
**Policlinica nr. 2:** 133088
**Policlinica pentru studenți și elevi:** 115606
**Policlinica cu plată:** 117244
**Asociația Română Anti-SIDA, hot-line SIDA:** 210024
**TAXICOM:** 953; 146593
**GO-TAXI:** 944; 279444
**LUX-TAXI:** 217217
**FOR YOU:** 222444
**DELTA:** 222222
**PRIMA:** 260000
**TICO-TAXI:** 272222
**PARMA:** 941; 222888
**CLASIC:** 949; 219589
**PRO:** 211211
**TRANSGYW:** 216666; 218218
**Stații PECO:** Baș Ceauș: 176865; A.Vlaicu: 175872; Bucium: 132891; Crișan: 112182; Păcurari: 164142; Sărărie: 147480
**ACR Informații:** 112345; 130177
**Agenția TAROM:** 115239
**Informații Aeroport:** 174058; 271590
**Agenția CFR:** 147673
**DAFIS:** 175930
**Camera de Comerț:** 117757
**Direcția Generală a Finanțelor Publice Județene Iași:** 213332
**Garda Financiară:** 213332
**Administrația Financiară Locală Iași:** 143030
**Judecătorie, Tribunal, Curtea de Apel:** 260600
**Centrul Militar Județean:** 146370
**Inspectoratul de Protecție Civilă Iași:** 982; 214490; 214470
**Inspectoratul Școlar Județean:** 114912; 114898; 114916
**Inspectoratul de Concurență Județean** (Oficiul Concurenței): 114052
**Inspectoratul de Stat Teritorial pentru Persoane cu Handicap:** 116120
**Inspectoratul în Construcții al Județului Iași:** 257507, 257508
**Inspectoratul Teritorial de Muncă:** 257773; 257100
**Hoteluri:** Moldova: 260240; Traian: 143330; Unirea: 142110; Continental: 211846; Sport: 232800; Orizont: 215037
**Dispecerate:** Distrigaz: 928; 141737. RAJAC: 214271 (centrala: 215410, robot: 219227); Electrica: 929; RADET: 141956
**Deranjamente telefoane:** 921
**Deranjamente rețea gaze:** 928

## AUDIENȚE

### Primărie

***Primar Constantin Simirad:*** marți - orele 8.00-12.00
***Viceprimar Vasile Dumitriu:*** miercuri - orele 8.00 - 12.00
***Viceprimar Vasile Munteanu:*** joi - orele 8.00 - 12.00

### Prefectură

***Prefect Corneliu Rusu Banu:*** marți - orele 9.00 - 14.00
***Subprefect Valentin Soroceanu:*** miercuri - orele 9.00 - 14.00
***Secretar General al Prefecturii Tudor Leonte:*** joi - orele 9.00 - 14.00

### Consiliul Județean Iași

***Președinte Lucian Flaișer:*** marți - orele 10.00 - 14.00
***Vicepreședinte Mihai Popescu:*** joi - orele 9.00 - 14.00
***Vicepreședinte Nicolae Ivanciu:*** vineri - orele 10.00 - 14.00

### Poliția Municipiului

***Comandant:*** luni- orele 14.00 - 15.00
***Adjuncți:*** marți - orele 9.00 -11.00; joi - orele 12.00 - 13.00; vineri - orele 9.00 - 11.00
***Șef Serviciu Evidența Informatizată a Persoanei:*** luni - orele 14.00 - 15.00
***Șef Serviciu Poliția Rutieră:*** luni- orele 12.00 - 14.00, marți, miercuri, joi, vineri - orele 9.00 -11.00 și 15.00 - 16.00
***Șef Serviciu Pașapoarte:*** miercuri - orele 13.00 - 15.00

### Poliția Județeană

***Comandant IPJ:*** luni - orele 12.00 - 14.00
***Adjuncți:*** marți - orele 10.00 - 12.00; joi - orele 12.00 - 14.00; vineri - orele 13.00 - 14.00

### Curtea de Apel

***Președinte:*** luni - orele 10.00 - 12.00
***Vicepreședinte:*** marți- orele 10.00 -12.00

### Procuratură

***Prim-procuror:*** în prima zi de joi a lunii - orele 8.00 - 10.00

### Judecătorie

***Vicepreședinte:*** marți și joi - orele 10.00 - 12.00

### Tribunal

***Președinte:*** luni - orele 10.00 -12.00
***Vicepreședinte:*** miercuri - orele 9.00 -11.00
***Șef Secție Penală:*** vineri - orele 9.00 - 11.00
***Șef Secție Civilă:*** marți - orele 13.00 - 15.00

## INTEGRAMA ZILEI

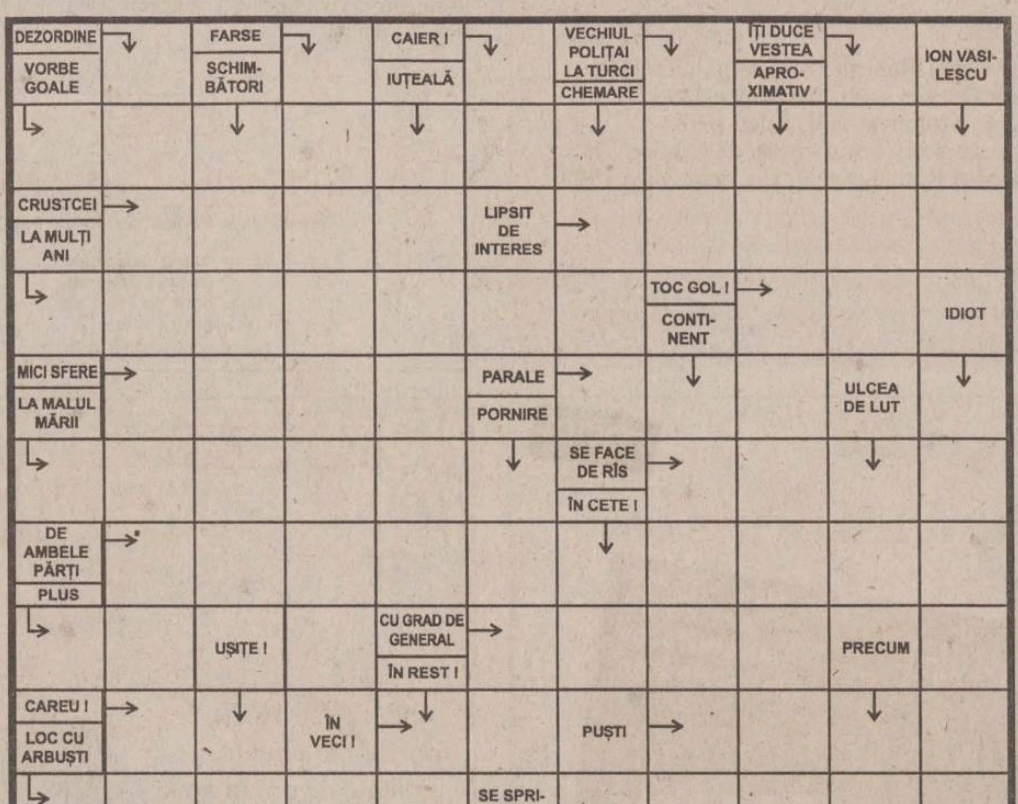


**Soluția din numărul precedent:** S; O; U; U; O; APOSTROFARE; INTIMA; PAS; EROI; ACCES; IR; DS; AL; A; STARE; PS; SN; UBICUITATE; HAITAȘ; ATOM; LL; DARNICI; FIARA; PITAC

## HOROSCOP

**Berbec** 21 mart. - 20 apr.
Suferiți pentru orice afront și în ultima perioadă nu duceți lipsă de atacuri, uneori gratuite. Riposta vine prompt, dar trebuie să nu se manifeste atît de direct.

**Taur** 21 apr. - 20 mai
Incidentele în care ați fost implicat nu duc mai departe de colțul străzii, dar oamenii dau lucrurilor proporții neobișnuite. Ați obosit să faceți investigații.

**Gemeni** 21 mai - 21 iun
Este ziua cînd primiți și reproșuri meritate, și observații nemeritate, cu toată greutatea lor. Nu este vorba de o fatalitate, dar coincidența nu se poate să nu vă pună pe gînduri.

**Rac** 22 iun - 22 iul
Evenimentele se desfășoară cu o iuteală pe care nici măcar dvs. nu o mai puteți controla. Vă mențineți însă pe creasta valului și nu vă lăsați depășit de șirul de întîmplări.

**Leu** 23 iul - 22 aug
Sînteți mai degrabă sîcîit decît nervos, dar din afara lucrurilor se confundă ușor. Gesturile și atitudinile clare vorbesc de la sine, dar nu toată lumea pricepe.

**Fecioara** 23 aug - 22 sept
Faceți pact cu o persoană pe care nu o agreați în nici un fel dar nici n-o puteți ocoli. Demersurile ies din sfera decenței dar dacă țineți să acționați așa, nu vă oprește nimeni.

**Balanța** 23 sept - 22 oct
Costurile acoperă ceea ce ați alocat pentru această apropiere de esențe. Nimic nu vi se pare mai important decît ca fiecare să se poată recunoaște în ceva.

**Scorpion** 23 oct - 21 nov
V-ați stabilit pe o poziție extrem de confortabilă, dar care este și extrem de expusă. Continuați o inițiativă de pe urma căreia nu trageți nici un folos.

**Săgetător** 22 nov - 21 dec
Iertarea nu vine atunci cînd o ceri, ci atunci cînd este timpul ei. Nimeni nu are inima atît de largă încît să uite rana care încă mai sîngerează.

**Capricorn** 22 dec - 19 ian
Sînteți vizitat de personaje pe care în mod normal ar fi trebuit să le ocoliți. Argumentele dvs. sînt greu de contracarat în plan logic, dar în plan moral se clatină.

**Vărsător** 20 ian - 18 feb
Vă lăsați stăpînit de un sentiment de contradicție care vi se pare aproape natural. Alții au mai multă nevoie de armonie și echilibru, iar dvs. îi disprețuiți.

**Pești** 19 feb - 20 mar
Aveți la dispoziție destul timp pentru a vă răzgîndi și a schimba destinul. Încăpățînarea dvs. poate funcționa și constructiv, dar și destructiv, de la caz la caz.

# SERVICII MEDICALE

## • HELICOMED
### CONF. DR. MARIN BURLEA

• PEDIATRIE
• ECOGRAFIE ABDOMINALE ȘI PELVINE
• GASTROENTEROLOGIE (copii și adulți)
• ENDOSCOPIE DIGESTIVĂ (copii și adulți)
**DR. CORNEA ION** - medic primar specialist O.R.L.
**DR. VIERIU VERONA** - medic primar specialist pediatru
• **LOGOPEDIE (CORECTAREA TULBURĂRILOR DE VORBIE)**
Diagnostic și terapie individuală
**PROF. LOGOPED: GEORGETA BURLEA**
• **PSIHOLOGIE** - diagnostic și terapie
• **Tratamente cu lumină polarizată (BIOPTRON) în afecțiuni respiratorii, reumatismale, nevralgii, afecțiuni alergice precum și tratatmente injectabile.**
Program: - zilnic 9 - 19
- sîmbăta 9 - 13
Str. Străpungerea Silvestru nr. 32, bl. T2 (200 m, pe linia de tramvai, dintre gară spre Canta).
☎ 217666 ; 092-250707; 092-250690

## • CLINICA RADIOLOGICĂ IAȘI

Asigură în regim de co-plată orice tip de examinare **radiologică - imagistică medicală - rezonanță magnetică, computer - tomografie, angiografie computerizată, ecografie, examinări radiografice** - pentru orice organ și boală.

**Informații și programări** la telefon 032-112600 sau Spitalul Clinic „Sf. Spiridon", Clinica Radiologică, Iași, B-dul Independenței, nr. 1.

## • ECHOMED
### Obstetrică - ginecologie

**Medici primari: Maria AKAD, Alexandra OVĂNESCU, Hassan AKAD, Maricica PĂVĂLEANU, Marin BURLEA**
■ **ECHOGRAFII:** diagnostic de sarcină, depistarea sexului fetal, afecțiuni ale sînului, ficat, rinichi, pancreas.
■ **Chiuretaje uterine**
■ **Tratamente pentru sterilitate** (feminină și masculină)
■ **Teste** pentru sarcină (3 min.)
■ **Contracepție** orală și montări sterilete
■ **Colposcopii.**
■ **Cauterizări** - biopsii uterine și de col.
■ **Examene citologice**: citodiagnostic, secreții vaginale, secreții uretrale, spermograme, teste postcoitale
**Consultații asigurate de profesori universitari și medici specialiști de înaltă competență profesională.**
Șos. Păcurari nr. 4, corp anexă la bl.590A (vis-a-vis de Oficiul PTTR)
☎ **251927 (fax); 145272; 091-864228; 094-216.467; 092-149200.**

## • BIO PAN
### CENTRU MEDICAL

**Str. V. Alecsandri 9B, ap.1**
☎ **032/210.728**
**Zilnic: 10.00-18.00**
**Sîmbăta: 10.00-12.00**

- ECOGRAF COLOR COMPUTERIZAT
*Medici primari*
• **UROLOGIE- SEXOLOGIE:**
- Dr. Constantin Liviu Panainte (doctor în științe medicale). Mici intervenții chirurgicale și urologice, cistoscopii, cauterizări, sterilitate ☎ 095-643908
• **PNEUMOLOGIE:**
Dr. C-tin Panainte - consultații, scopii și grafii pulmonare ☎ 032-211535
• **OBSTETRICĂ-GINECOLOGIE:**
Dr. Ioan Bunea ☎ 094-622567
Dr. M. Holicov ☎ 094-606420
Contracepție orală, montări sterilete, cauterizări, tratamente sterilitate, chiuretaje.
• **CHIRURGIE PLASTICĂ ȘI ESTETICĂ**
Dr. R. Budurcă ☎ 095-537274
• **MEDICINĂ DE FAMILIE:**
Dr. I. Florea ☎ 094-533830

## • Cabinet de oftalmologie și optică medicală

SC MEDOPTICA SRL
Socola nr. 8 (lîngă 1001 Articole)
Cabinet cu contract Casa de Asigurări de Sănătate
CONSULTAȚII CU APARATURĂ COMPUTERIZATĂ
- Prescripții ochelari, lentile de contact (medicale și estetice)
- Consultații și tratamente oftalmologice
- Optică medicală (inclusiv lentile plastic, bifocale, progresive - Zeiss și Essilor)
Medici care asigură consultații:
Dr. Anghel Kreolla
Dr. Pepelea Lucia
Dr. Scînteie Mira
Dr. Tarasi Carmen
Dr. Dimofte Doina
Dr. Constantin Cătălin
Program:
luni - vineri: 9 - 19

sîmbătă: 10 - 14
Pentru programări și informații sunați la ☎ 218347

## • PRO FAMILIA

Laborator analize medicale efectuează orice investigație de laborator, executate de profesori universitari
Str. Țuțora 11C, sc..D
Program: zilnic: 7.00-18.00
sîmbăta și duminica:9.00-11.00
☎230.431

## • POLICLINICA DE ELITĂ PROFESMED

str. VASILE CONTA nr. 18 (vizavi de policlinica Municipală, Piața Sf. Spiridon)
CONSULTAȚII SI TRATAMENTE ÎN TOATE SPECIALI-TĂȚILE DE MEDICINĂ
ECOGRAFII și celelate investigații paraclinice;
CHIURETAJE - și prin metoda modernă prin aspirație;
TOATE ANALIZELE DE LABORATOR cu aparatură și reactivi din import;
Program: luni - vineri: 7.30-19.30, sîmbătă: 7.30-14.00
☎ 213 226

## • LASER CLINIC

Tratamente ultramoderne cu LASER pentru COPII și ADULȚI, la CABINET sau DOMICILIU, cu aparatură ULTRA-PERFORMANTĂ care realizează VINDECĂRI RAPIDE, DURABILE și BIOSTIMULAREA GENERALĂ, oferite de cadre universitare SUPRA-SPECIALIZATE în străinătate.
• URGENȚE: traumatisme, dureri, paralizii, accidente cerebrale
• INFECȚII: amigdalite, otite, bronșite, gingivite, herpes, stomatite, cistite, pneumonii, tuberculoză
• ALERGII: rinită, sinuzită, astm, eczeme
• BOLI MUSCULO-SCHELETALE:artrite, artroze, osteoporoză, ciocuri
• BOLI DE PIELE: acnee, cicatrici, arsuri, psoriazis, plăgi accidentale și postchirurgicale, ulcere, infecții, chelie
• CRONICE: arterite, hemoroizi, cardiopatii, diabet, colite, hepatite, cancere
• NEURO-PSIHICE: nevralgii, paralizii, migrene, nevroze, depresie, oboseală, amnezie
• GINECOLOGICE: dismenoree, metroanexite, sterilitate, frigiditate
• SPECIALE: riduri, înfrumusețare, surditate, zgomote în urechi, stopatul fumatului, obezitate, impotență.
**Programări:**
**tel. 032-251117, 232807; 094-849637**
AVEȚI ÎNCREDERE ÎN NOUA MEDICINĂ A MILENIULUI III !

## • CENTRUL MEDICAL "SALVAREA NAȚIUNII"

*Acordă tratament eficace următoarelor maladii:*
• **Narcomanii**
• **Alcoolism cronic**
• **Epilepsii**
• **Neuroze**
• **Stări depresive**
• **Schizofrenii**
Relații la tel. 022-498800, 498793

## • CABINET STOMATOLOGIC DentaPro
### Dr. Lucian TEOFANESCU

medic specialist stomatologie generală **Dr. Loredana PRISTAVU**
medic specialist ortodonție

■ consultații GRATUITE!
■ refacerea ZIMBETULUI plăcut cu materiale identice cu dinții naturali
■ nopți LINIȘTITE, fără grija durerilor de dinți
Programează-te ACUM la ☎ 115521.
Str. Rafael nr. 4 (pe str. Sărărie, vis a vis de Liceul Economic 1)
Program:
Luni, Joi: 8.00-20.00
Marți, Miercuri, Vineri: 14.00-20.00
Simbătă: 8.00-14.00.

## • CABINET STOMATOLOGIC
### Dr. Daniela Lăzescu
**medic primar stomatolog**

Str. Sf. Lazăr nr. 45
(vis-a-vis de sediul BCR)
☎ 237998
Puteți telefona pentru programări zilnic între orele 8.00-18.00
(sîmbăta între 8.00-14.00)

## • Dr. M. Cărăuleanu
### Cabinet ginecologic

str. Petru Poni nr. 1B (vizavi de stația Shell-Păcurari)
Program:
zilnic: 17.00-19.00
sîmbătă: 10.00-12.00
• Consultații
• Echografii
• Chiuretaje uterine
☎ **257474**

## • CENTRUL DE DIAGNOSTIC RADIOLOGIC ȘI IMAGISTIC

str. Moara de Foc 35 (bloc DNT).
**Telefon: 032/251716**
Autobuz: 19, 30. Tramvai 2, 7
*Execută:*
■ OSTEODENSITOMETRIE pentru determinarea OSTEOPOROZEI și OSTEOPENIEI
■ radiografii dentare retroalveolare
■ **ortopantomografii**
■ ATM dinamic și ATM biaxial
■ sinusuri maxilare
■ tomografie control implant
■ **telecefalografie** craniu față/profil
■ Sa turcească cu părțile moi ale feței
■ cartilagii de creștere (pumn)
■ coloană vertebrală cervicală.
*Program:*
**Luni-Vineri: 9-12 și 14-19**
**Simbătă: 9-12**

## • VALEA LUPULUI
### Cabinet stomatologic
### Dr. Alina și Sebastian Lupu

■ **CONSULTAȚII GRATUITE**
■ Tratamente stomatologice de specialitate la prețuri sub cele din Iași (salariați, pensionari, elevi, studenți - **reducere 50%; PREȘCOLARI - GRATUIT**)
■ Toată gama de lucrări protetice care redau culoarea dintelui natural.
Program:
zilnic: 8.30-19.00
sîmbătă: 8.30-15.00
Programează-te **ACUM**:
☎ **253435**
**URGENȚE: 093 516551**
A treia stație de autobuz 18,20 de la rond Păcurari, al treilea bloc (vis-a-vis de stația de îmbuteliere PECO)

## • MEDIRO
### (servicii medicale)

Asigurăm asistență medi-cală de specialitate în:
• MEDICINĂ INTERNĂ, CARDIOLOGIE, NEUROLOGIE, PEDIATRIE, DERMATOLOGIE;
• ANALIZE LABORATOR (Biochimie, Hematologie);
• ECHOGRAFIE, ELECTROCARDIOGRAME;
• Tratamente diverse (injecții intramusculare, intravenoase, infiltrații, perfuzii etc);
■ LOGOPEDIE
■ PSIHIATRIE
**<<Efectuăm ANALIZE GRATUITE, COMPENSATE C.A.S.S.>>**
**<<REDUCERI PENTRU PENSIONARI>>**
Bd. Alexandru cel Bun nr. 4, bl. 1205C-parter (în apropierea Podului dintre cartierele Mircea cel Bătrîn și Al. cel Bun)
Program: zilnic 8.30-19.00
sîmbăta: 8.30-15.00
duminica: 8.30-12.00
☎ 259.111

## • MEDFIZ
### CENTRUL DE RECUPERARE MEDICALĂ ȘI ESTETICĂ

Iași - Canta 2, bl. G11, parter
☎ 032-245111; 032-216231; 032-214878
094/206903; 094/634684

*Oferă*, în regim compensat de CAS Iași,
• **Servicii moderne de recuperare medicală în afecțiuni reumatologice, neuromotorii, respiratorii, genitale, sechele post traumatice (electroterapie, ultrasonoterapie, laserterapie).**

■ Tratamente corporale și remodelare corporală
■ Lifting nechirurgical, tratamentul obezității și al celulitei
■ Estetică
■ Body perfect
■ Masaj , electrogimnastică
■ **Tehnici moderne de medicină alternativă** oferite de personal medical înalt calificat în electroacupunctură și homeoterapie.
■ **Servicii de medicină generală prin înscrieri la medic de familie** - persoanele înscrise beneficiind de importante reduceri și tratamente gratuite de specialitate.
***Se garantează servicii medicale de înaltă calitate cu aparatură medicală performantă.***

## • POLICLINICA "SĂNĂTATEA 2000"

**str. LĂPUȘNEANU NR. 7A**

**Asigură asistență medicală în specialitățile:**
■ **Dr. Constantin IORDACHE**
- MEDIC PRIMAR PEDIATRU
- MEDIC SPECIALIST CARDIOLOG
- COMPETENȚĂ ECOCARDIOGRAFIE
**Oferă:**
• Consultații pediatrice (cabinet și la domiciliu)
• Consultații de cardiologie pediatrică (cabinet și la domiciliu)
• Electrocardiograme
• Ecocardiografii
• Dispensarizarea, urmărirea și tratamentul copiilor cu boli cardiovasculare și a bolilor cronice în general.
**PROGRAM CABINET:**
- zilnic 14,30 - 20,30;
- sîmbăta, duminica 8,30 - 14,30
☎ 214001 (acasă); 214002 (Policlinică); 094-507780.
De asemenea, se mai acordă consultații de: **boli respiratorii** (Dr. L. SAVIN), **reumatologie-balneologie** (Dr. M. ACHIȚI), **pediatrie** (Dr. Ahmad MOHAMAD), **psihiatrie** (Dr. M. CHIRIAC și Dr. D. BUDEANU), **acupunctură** (Dr. M. IACOBESCU), **psihologie** (Psih. I. HIȚU și C. PETRESCU).
Policlinica are
**MEDIC DE FAMILIE!!!**
Relatii suplimentare la Secretariatul Policlinicii, zilnic între orele: 10,00 - 20,30; tel. 214002

## • CABINET STOMATOLOGIC "STOMA"
### Dr. Panteleimon SCUTARI

• **Stomatologie estetică**
• Cele mai performante metode de tratament și protezare
• Detartraje cu ultrasunete
• Consultații gratuite.
Program zilnic: 9.00-19.00.
Str. A. Panu nr. 19 (lîngă Rodex)
☎ 320025; Urgențe: 095/625853

## • OPTIMIT
### Cabinet oftalmologic și optică medicală

■ **Consultații oftalmologice complete -cu tarif redus-** (cu trimitere de la medicul de familie) efectuate cu aparatură profesională computerizată asigurată de medic primar oftalmolog **dr. Carmen Romanescu**
■ **Prescripții ochelari și lentile de contact**
■ Execuția ochelarilor rapidă și precisă cu mașină automată asistată de calculator - optician **Dumitru Mihăiță.**
Str. Nicolina nr. 6 (lîngă pasarela de la Bazar)
Program consultații:
luni-vineri 14.30-19
sîmbătă 10-13.
Program optică:
luni-vineri 9-19; sîmbătă 10-13
Programări și informații la
☎ 239175.

## • ORTOPEDICA
### Servicii Medicale
### NON-STOP

B-dul Socola nr. 8, bl. C2, sc. C, tel. 231335, 094-514420, 094-470884
*Asigură asistență medicală în:*
■ ORTOPEDIE ȘI TRAUMATOLOGIE - consultații, tratamente (corectare diferitelor deformații ale membrelor superioare, inferioare, coloanei vertebrale sau bazinului, etc.)
Tratamente moderne pentru FRACTURI ENTORSE LUXAȚII sau afecțiuni dureroase sau inflamatorii ale aparatului locomotor (artrite, artroze, lombosciatică, pinten calcanean, ulcere de gambă, infecții, cicatrici vicioase, etc) prin laser, arsuri. Dr. B. Aniței.
■ TRATAMENTUL VARICELOR, hemoroizilor fisuri anale, ulcere varicoase
■ MEDICINĂ GENERALĂ, dr. P.Onu
■ GINECOLOGIE - consultații, tratamente, întreruperi de sarcină dr. S.Tomoșoiu, dr.C. Tomoșoiu, dr. F. Dumitrache, dr. D. Iancu.
■ ACUPUNCTURĂ
■ HOMEOPATIE dr.E.Galupa,
■ CHIRURGIE PLASTICĂ ȘI REPARATORIE - consultații, tratamente și intervenții chirurgicale. dr. C. Tamaș
■ ECOGRAFII, dr. O. Ciofea
CONDIȚII OPTIME DE INTERNARE (TV color, frigider)
Consultații și tratamente la domiciliu.

## • SOFIDENT

**Lucrări dentare din PORȚELAN**

**VITA - GERMANY**
**SHOFU- JAPAN**
**Ultima generație ACRILATE FOTOPOLIMERIZABILE**
**„GC" GRADIA - JAPAN**
☎ 032/113750, 115460, 092 727930

## • Psiholog Ermina SOROCIANU

Policlinica Municipală 1, etaj 2, camera 202

• Testare și evaluare psihologică
• Consiliere psihologică și psihoterapie (individuală și de grup) copii și adulți
• Intervenții pentru: nevroze, psihoze, afecțiuni psihosomatice, anorexie nervoasă, obezitate, stress, tulburări comportamentale și ale dezvoltării psihologice, dificultăți școlare, de relaționare și integrare, probleme specifice de sex, cuplu și familie, divorț, dscriminare, conflict, vîrstă, motivație în activitate, eficiență, comunicare, satisfacție, urgențe psihologice etc.
Grupuri psihoterapeutice
- persoane supraponderale, grasele anonime;
- alcoolici anonimi;
- adolescenți cu dificultăți relaționale;
- persoane cu stimă de sine scăzută.
- copii și părinți din familii despărțite prin divorț sau conflict intrafamilial.
Program cabinet:
luni, miercuri, vineri 13.30-20.30
marți, joi: 7.30-13.30,
sîmbătă: la cerere
☎ 177344. 091-405635

## • CABINETELE MEDISAN

**Str. Oancea nr. 24, bl. 352, sc. A, parter, ap. 3**
• Consultații cardiologice și boli interne, cardiologie
• Consultații dermatologice cu numai 100.000 lei. Pentru pensionari, elevi, studenți - reducere 25%.
• Consultații pentru diagnosticarea și tratamentul bolilor de piele, părului și unghiilor (tumori cutanate, angioame, papiloame, cheratoză senilă, vegetații veneriane, acnee, psoriazis, lichen plan, vitiligo, eczeme diverse, urticarie, cheloide, ulcere de gambă, pete ale feței și corpului, boli sexuale, părul excesiv pe față la femei etc.
• Se pot efectua tratamente complexe, moderne, cu laser terapeutic, lumină polarizată, ultraviolete, crioterapie, fizioterapie, electrocauterizări, dermatocosmetică, scoaterea definitivă a firelor de păr, chirurgie dermatologică.
**Dr. Med. Adrian VASILCA,** medic primar dermatolog.
☎ **177777; 232753**

## • CABINET ALERGOLOGIE

**Dr. Victoria MAXIM**
Medic primar pediatru și specialist alergolog copii și adulți

Ofer:
• Consultații
• Testări cutanate
• Tratament de specialitate
• Tratamente cu lumină polarizată (BIOPTRON) în afecțiuni alergice, respiratorii, nevralgii, acnee
Str. Piața Voievozilor nr. 13 , bl.3, parter (Cinema Dacia), în interiorul studioului Foto.
Program: Marți și Joi: 14,00 - 17,00 ; Sîmbătă: 8,30 - 11,30
Programări la telefonul: 131525; 136172 sau 093 083095

## • POLICLINICA nr. 1

Medici cu experiență, oferă **servicii medicale moderne** în următoarele cabinete individuale, recent înființate:
■ **OFTALMOLOGIE** *parter* cab. nr. 100-**dr. Gabriela TODOSI**, tel. 093/213093
■ **CARDIOLOGIE** *etaj I* cab. nr. 173 -**dr. Luminița NECULA**, tel. 094/781905
■ **DERMATOLOGIE** *etaj II* cab. nr. 203 ☎ 244590
- **dr. Florin TODIRAȘ**
- **dr. Adrian SOCOL**, tel. 094/613639
■ **NEUROLOGIE** cab. 202 - **dr. Adina CUCIUREANU** tel. 093/575312
■ **ONCOLOGIE** *etaj III* cab. nr. 248 - **dr. Const. VOLOVAT**, tel. 094/312243
■ **ENDOCRINOLOGIE** *etaj III* cab. nr. 243 - **dr. Violeta GNEAZDOVSCHI**
■ **OBSTETRICĂ-GINECOLOGIE** *etaj III* cab. 236, tel. 260053, 117223 - **dr. Aneta CEHAN**, tel: 093/078318
cab. nr. 235 - **dr. Doina DĂMĂCEANU**, tel. 244602
■ **PSIHIATRIE ȘI PSIHOTERAPIE** *etaj III* cab. nr. 241- **dr. Gabriel CRUMPEI**, tel. 276144, 092/202057.
La aceste cabinete adresabilitatea este directă, **fără bon din triaj**, iar consultațiile sunt **gratuite** pe baza biletului de trimitere.

## • Dr. Doina Iancu
### medic primar obstetrică-ginecologie, medic medicină estetică
## • Dr. Florica Trandafir
### medic medicină estetică

• Tratamente de sterilitate (femei și bărbați)
• Întreruperi de sarcină
• Disfuncții sexuale
• Planning familial
• Ecografii
• ÎNTINERIRE FACIALĂ PRIN LEEFTING CHIMIC
• TRATAMENT ACNEE
• TRATAMENT ALOPECIE ANDROGENICĂ
Informații și programări:
B-dul Socola nr. 8, bl. C2, sc. C
tel.: 231.335 Ortopedica

---

**CENTRUL DE OFTALMOLOGIE SI OPTICA MEDICALA**
**tel: 279910 ; 277437**

# SANOPTIC

NOU **Fără internare** operații de CATARACTĂ, GLAUCOM, STRABISM realizate cu aparatură ultraperformantă de Medic primar *dr. Smărăndița GALAN*
* Întreaga gamă de consultații și tratamente oftalmologice **în regim compensat** asigurate de medici competenți cu aparatură computerizată de mare precizie.
* Execuția **pe loc** a ochelarilor de vedere de către personal calificat cu aparatură complet automată.

---

**CENTRUL MEDICAL "IRIS" ☎ 213793**
**Bd. Copou nr. 38, bl. A4, sc. A (vis-a-vis de Grădina Copou)**
■ colposcopie (diagnosticul precoce al cancerului de col uterin)
■ biopsie de col
■ biopsie ecoghidată pentru afecțiunile sînului
■ ecografie generală la adulți și copii
■ ecocardiografie - copii
■ urologie
■ medicină internă
**ECOGRAF DOPPLER COLOR COMPUTERIZAT CU PRINTER (FOTO) ȘI ÎNREGISTRARE PE VIDEO-CASETĂ**

**Conf. Dr. Ivona Lupașcu**
- medic primar obstetrică-ginecologie -
Diplomă europeană de competență în endoscopie ginecologică
Diplomă de competență în ecografie, obstetrică-ginecologie si ecografie abdominală

CONSULTAȚII ȘI ECOGRAFII
■ bolile aparatului genital și ale sînului
■ sterilitate
■ diagnosticul și supravegherea sarcinii

---

# POLICLINICA NR. 2 IAȘI
**CENTRUL MEDICAL "SF. PETRU ȘI PAVEL"**

cu sediul în str. Primăverii nr. 4, telefon 032/133088, 231458, fax: 032/231464

**acordă GRATUIT**
**consultații medicale, tratamente, intervenții chirurgicale cu bilet de trimitere de la medicul de familie sau în regim de urgență pentru următoarele specialități:**

BOLI INTERNE
NEUROLOGIE
DERMATOLOGIE
ORL - audiometrii
OFTALMOLOGIE
ORTOPEDIE-TRAUMATOLOGIE
EXPLORĂRI FUNCȚIONALE (EKG, oscilometrie, probe respiratorii)
CHIRURGIE GENERALĂ
CHIRURGIE PLASTICĂ ȘI RECONSTRUCTIV
BALNEOFIZIOTERAPIE
OBSTETRICĂ-GINECOLOGIE
RADIOLOGIE
PSIHIATRIE
PNEUMOLOGIE
LABORATOR ANALIZE - hematologie, biochimie, bacteriologie)
MEDICINA MUNCII
ECHOGRAF SIEMENS DOPPLER COLOR
CABINET MEDICI DE FAMILIE
CABINET LASEROTERAPIE (pentru afecțiuni dermatologice, ginecologice, ORL, balneologice)
FIȘE MEDICALE LA CERERE - fișe auto, șomaj, port-armă, străinătate, control medical periodic și pentru angajare pentru agenți economici)
CONSULTAȚII CU PLATĂ pentru pacienții din alte localități sau la cerere. **Tarife atractive!**

---

# Societatea Civilă Medicală PRO-FAMILIA

**str. Ghica Vodă nr. 3, tel. 117008** **Program: 9.00 - 19.00, sîmbăta: 10.00 - 13.00**

**Consultații și tratamente** de înaltă calitate, prin specialiști, cadre universitare în specialitățile:
NEFROLOGIE, BOLI INTERNE, CARDIOLOGIE, PEDIATRIE, OBSTETRICĂ-GINECOLOGIE, CHIRURGIE, ENDOCRINOLOGIE, REUMATOLOGIE, BOLI GENETICE, NEUROLOGIE, O.R.L.
**PLANIFICARE FAMILIALĂ** - contracepție orală, injectabilă, întreruperi de sarcină (prin aspirație), colposcopie, cauterizarea colului uterin, monitorizarea sarcinii, sexologie, tratamentul sterilității și infertilității.
**LABORATOR DE ANALIZE MEDICALE:** hematologie, imunologie, examene chimice, teste de depistare a cancerului, anatomie patologică. Societatea are contract cu CASS, tel. 230431, program: luni-vineri 7.30-18.00, sîmbătă, duminică: 9.00-12.00.
Se asigură urmărirea în spital a bolnavilor internați prin societatea noastră.

---

## Cabinet stomatologic - Dr. D. BAHRIM, medic primar

✓ **Contract CASS**
✓ **Tratament cu laser**
✓ **Lucrări protetice din porțelan, compozit**
✓ **Albirea dinților**
✓ **Detartraj cu ultrasunete**
✓ **Consultații gratuite**
Program zilnic: 11.00-20.00 Tel. 111523; 094/608438 Str. Ștefan cel Mare nr. 11, et. 1 (lîngă Casa Wanda)

---

## DENTAL PLUS
*Cabinet stomatologic*

Medici primari:
**Dr. Marius Popovici**
**Dr. Doina Popovici**
**Dr. Liliana Constantin**
• Consultații gratuite - contract CASS
• Detartraj ultrasonic, sigilări
• Terapie odontală și parodontală modernă
• Terapie protetică - prețuri speciale la porțelan
• Chirurgie orală
• Tehnici de albire a dinților (Opalescence)
Str. Vasile Lupu 85, bl. V3 (stația de tramvai "Dr. Savini") ZILNIC: 7.30-20.00, sîmbăta: 8.00-13.00, tel./fax: **272.391**

---

# 962 NON STOP
• AMBULANȚĂ PRIVATĂ,
• ECHIPAJ SPECIALIZAT ÎN MEDICINĂ DE URGENȚĂ
• TRANSPORT MEDICALIZAT

**CENTRUL MEDICAL MAS**
**Str. Străpungerii Silvestru 60, bl. CL 11, parter**
**Tel. 032-244962, Fax: 032-240962**
◆ Abonamente la serviciile medicale
◆ Consultații medicale la domiciliu cu rezultat imediat
PEDIATRIE, DERMATOLOGIE, O.R.L., MICĂ CHIRURGIE, ANALIZE DE LABORATOR, MEDICINĂ DE FAMILIE, ENDOCRINOLOGIE, CARDIOLOGIE CU EKG, GASTROENTEROLOGIE (ecograf), GINECOLOGIE (ecograf)
Servicii asigurate de cadre universitare din UMF Iași

---

# CORPO SAN
**NON STOP** Servicii Medicale Mobile
• Consultații medicale la domiciliu
**Tel. URGENȚE: 092 376.370**
• Electrocardiograme și măsurarea glicemiei (rezultat imediat), la domiciliul pacientului
Pentru societăti comerciale oferim asistentă medicală NON STOP ( **pe bază de abonament**)

---

## Farmaciile IASSYFARM

• **FARMACIA DACIA 1**
B-dul Dacia nr. 32
Luni-Vineri: 7.00 - 20.00
Sîmbătă: 8.00 - 14.00
Duminică: 8.00 - 12.00
Sfaturi medicale: joi: 13.30 - 15.30
☎ 153.498

• **FARMACIA NICOLINA**
Str. Sălciilor, bl. 828
Luni-Vineri: 7.00 - 20.00
Sîmbătă: 8.00-14.00
Duminică: 8.00-12.00
☎ 122.782

• **FARMACIA STUDENȚEASCĂ**
Pol. Studenți și Elevi
Str. Toma Cozma 3
Luni-Vineri: 7.00 - 20.00
☎ 258.435

• **FARMACIA TĂTĂRAȘI**
Str. V.Lupu 8, bl. D3
Luni-Vineri: 7.00 - 20.00
Sîmbătă: 8.00-20.00
Duminică: 8.00-14.00
☎ 172. 867

• **FARMACIA SF. PARASCHEVA**
*NON STOP*
Piața Unirii 3
☎ 116.029

• **FARMACIA GRĂDINARI**
Str. V. Lupu 160, bl. G3
Luni-Vineri: 7.00 - 20.00
Sîmbătă: 8.00-14.00
Duminică: 8.00-12.00
Sfaturi medicale:
Marți: 12.00-15.00
Vineri: 18.00-20.00
Sfaturi medicale:
Miercuri: 16.00-18.00
Vineri: 15.00-19.00
☎ 175.457

• **FARMACIA INDEPENDENȚEI**
Bd. Independenței 23
Luni-Vineri: 7.00 - 20.00
Sîmbătă: 8.00-14.00
Duminică: 8.00 - 12.00
Sfaturi medicale:
Miercuri: 13.30-15.30
☎ 116.408

• **FARMACIA PRIMĂVERII**
Pol. Industrială
Str. Primăverii 14
Luni-Vineri: 7.00 - 20.00
Sîmbătă: 8.00 - 13.00
☎ 136.971

• **FARMACIA PODU ROȘ**
*NON STOP*
Str. Socola 9, bl. E1
Sfaturi medicale:
Vineri: 11.00 - 13.00
☎ 132.293

• **FARMACIA PODUL DE FIER**
Str. T.Vladimirescu, bl. 306
Luni-Vineri: 7.00- 20.00
Sîmbătă: 8.00 - 13.00
Duminică: 8.00 - 13.00
Sfaturi medicale:
Luni: 13.30-16.30
☎ 218.323

• **FARMACIA SF. SPIRIDON**
Pol. Municipală
Luni-Vineri: 7.00 - 20.00
☎ 115.224

• **FARMACIA CENTRALĂ**
Pașcani, str. Ștefan cel Mare 118, bl. A4
Luni-Vineri:7.00-20.00
Sîmbătă: 8.00 - 14.00
Duminică: 8.00- 13.00
☎ 764.059

• **FARMACIA PODU ILOAIEI**
Podu Iloaiei Bl.4
Luni-Vineri: 7.00 - 20.00
Sîmbătă: 8.00 - 14.00
☎ 740.175

• **FARMACIA PETRU RAREȘ**
Hîrlău, str. Ștefan cel Mare 12, bl. 11
Luni-Vineri: 7.00 - 20.00
Sîmbătă: 8.00 - 14.00
Duminică: 8.00 - 12.00
☎ 720.378

• **FARMACIA BUCIUM**
Str. Bucium nr. 19, bl. B21
Luni-Vineri:7.00-20.00
Sîmbătă: 8.00 - 14.00
Duminică: 8.00 - 12.00
Sfaturi medicale:
Luni și Miercuri: 14.00 - 17.00
Joi: 16.00 - 18.00
Sfaturi mediale:
Marți și Joi: 15.00- 18.00
☎ 130.522

• **FARMACIA CENTRALĂ PAȘCANI**
Luni-Vineri:8.00-20.00
Sîmbătă: 8.00 - 14.00
Duminică: 8.00 - 12.00

NOU
**Stimați pacienți,**
**Începînd cu această lună, în farmaciile din rețeaua Iassyfarm puteți găsi vaccin antigripal.**

# TURISM

## TOTEM TURISM
Iași, Str. Păcurari, nr. 8 (la 50m de Biblioteca M. Eminescu) tel/fax: 032/213545, fax 032/217380 office@totem.ro, www.totem.ro

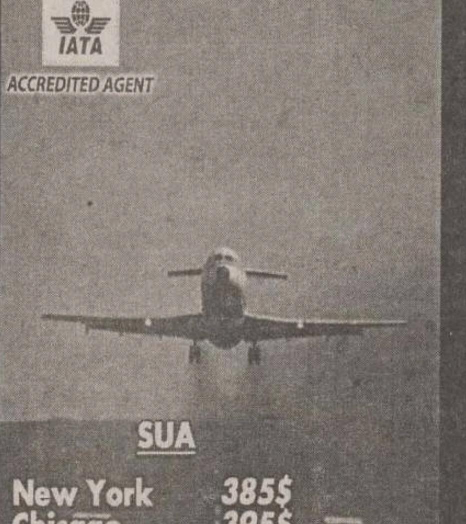


| CANADA | |
|---|---|
| Montreal | 435$ |
| Toronto | 395$ |
| Vancouver | 549$ |
| **MIDDLE EAST** | |
| Amman | 352$ |
| Cairo | 295$ |
| Larnaca | 285$ |
| Tel Aviv | 308$ |
| **EUROPA** | |
| Atena | 198$ |
| Madrid | 274$ |
| Roma | 260$ |
| Praga | 192$ |
| Zurich | 274$ |
| Paris | 274$ |
| Londra | 274$ |
| Bruxelles | 260$ |
| Amsterdam | 270$ |
| **SUA** | |
| New York | 385$ |
| Chicago | 395$ |
| Miami | 435$ |
| Washington | 455$ |
| Detroit | 535$ |
| Atlanta | 500$ |
| Boston | 385$ |
| San Francisco | 500$ |

Tarife dus - întors fără taxe de aeroport

TOTEM "O CĂLĂTORIE PLĂCUTĂ" !!!
CU PLECĂRI ȘI DIN IAȘI

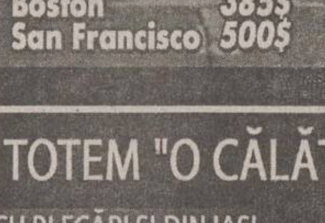

EUROTIME ATLASSIB TOURING OGNIVIA
UNGARIA, AUSTRIA, GERMANIA, ITALIA, FRANȚA, SPANIA, BELGIA, OLANDA, ANGLIA, SUEDIA, NORVEGIA, FINLANDA
**PLECĂRI SĂPTĂMÎNALE** Iordania, Malta, Cipru, Italia

---

## ICAR TOURS — CEL MAI MODERN BIROU DE TICKETING DIN IAȘI!
IATA
ORIUNDE ÎN LUME!

Galeriile Comerciale: Bd. Ștefan cel Mare; Tel.: 216.319, mobil: 095-884.153; 092-468.036; Fax: 217.160. www.icar.ro e-mail: icar@icar.ro

---

# OLIMP - REVELION 2002
**INTERN:** Durău, Vatra Dornei, Săngeorz Băi, Predeal, Slănic Moldova, Sovata, Felix
REVELIONUL TINERILOR: **Bucșoaia-Frasin**
**AGROTURISM:** Voroneț, Humor, Vama, Rarău, Durău, Moldovița
**EXTERN:** Croația, Grecia, Turcia - autocar plecări din Iași ; Cuba, China, Franța, Austria, Ungaria, Venezuela, Africa de Sud, Malta, Spania și multe alte destinații.
*Programe flexibile de CRĂCIUN și VACANȚA DE IARNĂ în cele mai renumite stațiuni montane din țară*
Iași, Str. G.Musicescu 6, fundație vis-a-vis de Rîpa Galbenă, deasupra Univ. Petre Andrei. Tel: 215524, 215539

---

## BILETE DE AVION
**KLM CENTER**
IAȘI, Galeriile Comerciale: Bd. Ștefan cel Mare, tel.: 032-218.393, fax: 032-217.160, e-mail: klm@mail.dntis.ro

---

# SIMIAN
## REVELION 2002
**INTERN** Durău, Vatra Dornei, Sinaia, Pîrîul Rece, Predeal, Felix, Cîmpulung Moldovenesc
**EXTERN** Antalya, Kussadasi, Grecia, Ungaria, Austria, Franța, Italia, Anglia, Spania, Egipt, Emiratele Arabe, Thailanda
**MUNTE** la solicitarea clienților
**TRANSPORT INTERNATIONAL**
autocare lux cu plecări din Iasi - Italia, Franța, Germania, Suedia, Austria
**TABERE PENTRU STUDENȚI ȘI ELEVI**
Str. Anastasie Panu 1A (lîngă CEC - Hala Centrală), tel: 032-215393

---

# Bilete de avion

ATLANTIC TURISM COMPANY
☎ 032/213.872; 224.590
**PLATA IN RATE!**

---

**Bilete de avion și autocar**
**Programe turistice**
**Rent a car**
Dedal
DEDAL TUR
Iași, Str. C. Negri 43 parter, dedal@iasi.rdsnet.ro
Tel: 032-262410, Fax: 032-262309

---

**Agenția de turism EUROPA**
Sejur de Crăciun. Dispecerat de cazare
**Revelion** - cabane, vile, hoteluri și agroturism
**Bilete internaționale** - autocare de linie și aeriene pe orice destinație. Plecări zilnice. Mari reduceri!
**Bilete** - weekend și odihnă tratament
**Excursii externe** - Grecia, Austria, Franța
Iași, str. 14 Decembrie 1984 nr. 4, tel. 032/112564, fax: 032/211330

---

Bilete de
# AVION
**Servicii profesionale de Ticketing Aerian!**

Orice destinație din lume!
Toate companiile aeriene!
Cele mai bune tarife!
Reduceri pt. tineri & vârstnici!
Rezervări gratuite!
Facilități de plată!
Transfer auto gratuit!
Servicii suplimentare!

Informații & rezervări:
**Dept. de Ticketing Aerian**

**Agroturism**
*Revelion 2002*
Sadova, Pojorâta, Vama, Vatra Moldoviței, Sucevița, Izv. Giumalău, Vatra Dornei, C-lung Moldovenesc, Frasin, Voroneț
Tarife începând cu **36 USD/pers/sejur 5 zile**

*Sărbătorile de Iarnă le petrecem împreună!*

NET COMPANIA DE TURISM
**Tu știi când, noi știm unde!**
Iași | Piața Unirii 6 - Tel/Fax: 032-233.503, 032-213.450 | E-mail: net@netours.ro | Internet: www.netours.ro

---

# Cliven
**TURISM**
Cipru - Slovenia - Malta
Egipt - Iordania - Siria

**Bilete AUTOCAR**
EUROTIME, DOUBLE T, ATLASSIB, TOURING
Italia, Franta, Spania, Elveția, Germania Anglia, Olahda, Belgia, Ungaria, Croația
Ofertă specială TURCIA!

**Bilete AVION**
Rezervări gratuite! Eliberare pe loc!
**Cele mai ieftine din Iași!**

**FRANȚA**
Crăciun - transport autocar 260 USD/pers.

Iași, Str. Ștefan cel Mare (lîngă Casa Vanda)
032/258.326, 258.324, cliven@mail.dntis.ro

# IMOBILIARE

## SPAȚII COMERCIALE

### ÎNCHIRIERI - OFERTE

■ Inchiriez spații birouri, zona Copou. Telefon 092/424466. (002441)

## TERENURI

### VÎNZĂRI

■ Vînd teren 258 mp, ultracentral, cu spații de depozitare și garaj. Telefon 032/112305, orele 8,00-14,00. (4242339)

■ Vînd 1000 mp teren pentru loc casă, sat Horpaz. Relații la telefon nr. 263371, după ora 16,00. (002440)

■ Urgent - stațiunea Lacu Roșu, 2365 mp intravilan, șosea, 10 USD/mp, negociabil. Telefon 094-782.183. (NT-7771286.1.10)

## CASE

### VÎNZĂRI

■ Vînd unui investitor serios, casă, iaz (3 ha), teren agricol (6 ha) pretabil privatizare, la 80 km de Iași. Informații la telefon 094/888457. (002365)

■ De vînzare vilă cu cinci dormitoare, mobilate modern; la parter sufragerie 12 x 4m, mobilată, tv., video, CD, masă 24 persoane, canapea, fotolii; bucătărie mobilată, frigider, aragaz; baie nouă; garaj; centrală pentru încălzire ultramodernă; spațiu verde cu pomi fructiferi în fața casei; teren 600 mp; gard din fier forjat. Preț 66.000 USD - negociabil. Telefon 095/993970. (4242318)

■ Vînd casă la șoseaua principală, cu grădină, gaz, apă, curent electric, în comuna Podu Iloaiei, județul Iași. Telefon 094/594525. (4242329)

# AUTO MOTO

## VÎNZĂRI

### STRĂINE

■ Volkswagen Vento, 1992, bleumarin, 1800, benzină, RAR, vama achitată, preț 9500 DM. Telefon 032/232143. (002445)

## DIVERSE

■ Vînd autocamion Roman, basculabil, cu motor MAN omologat RAR, autoturism Mercedes 208D, 1990, stare perfectă de funcționare. Telefon 094.555796. (SV-9396644-1.4)

■ Vînd Scania autotractor+semiremorcă. Stare excepțională. 094/772.206. (BC-OP.1.4)

■ Vînd MAN 462 cp, Tir. Preț negociabil 40.000DM. Tel. 094/583.695. (BC-OP.1.5)

■ Raba 10T carosată , remorcă; fabricație 1992; stare perfectă; 036.862287. (GL - 8220978.1.2.)

■ Vînd MB Sprinter 208/D/1996 pe S.C., preț 24.000 DM, marfă. 094-393.421. (NT-1.4)

## CUMPĂRĂRI

■ Cumpăr Cielo sau Tico, achitate. Rog seriozitate. Tel. 094.751.018, 092.932.899. (VN-OP.1.15)

# AGENDA AUTO


VARTA Die batterie-experten

Bateria nr. 1 în Europa!

COMAT IASI unic importator în Moldova

Str. Serg. Grigore Ioan, nr. 7; Sos. Pacurari, nr.589
Tel. 032-156300/142480, Fax: 032/157261 Email:comatis@mail.dntis.ro

AUTO GLASS GENERAL SRL IASI

Parbrizele noastre sunt mereu în față!

comercializare și montare GEAMURI AUTO pentru toate tipurile de mașini

MONTAJ GRATUIT!

217170

Program: luni-vineri: 7.30-16.30 sîmbătă: 9.00-13.00

Vă așteptăm la sediul nostru din str. Păcurari nr. 92 (lîngă Registrul Auto Român)

Geamuri auto

Cele mai mici prețuri

Magazin OLIMPIA AUTO GEAM
str. Codrescu nr. 6 (în incinta Taxicom)
Tel/fax 032/261291

IVECO DAILY

Nu mai aștepta: ACUM e timpul!

IVECO DAILY 35 S11
livrea din stoc
leasing 3 ani
avans 15%
rate trimestriale

DAILY de 12 m³
cel mai profitabil camion de oraș

ROMIL SERVICE: Şos. Iași Tomești km.2, telefon: 032 234051, 234005


# CONSTRUCȚII ȘI AMENAJĂRI


DAS INSTALAȚII

Instalații cu TVA 0% pentru persoane fizice

Show room
Str. Aurel Vlaicu 87
tel/fax: 032-175 488; 230 637

FENE GROUP

VINDE PRIN MAGAZINUL La Rocca SITUAT IN SOS. NICOLINA NR.1

GRESIE PORTELANATA CAL.1 IMPORT ITALIA 199.000 Lei/mp

ADEZIV GRESIE 69.000 Lei

COMENZI LA 032/132382 , 277806 FAX: 277807 *preturile nu includ TVA

MOLD-FONTĂ-FIER

ACHIZIȚIONĂM FIER VECHI și INOX

Societate autorizată conform ord. 16/2001

Iași, Str. Bucium 36
Tel.Fax/032-136.503

©2001 Alexis Media

EURO DAN
Sf. Andrei 13
Tel./Fax: 032/11.43.18
Mobil: 092 396787
eurodan@xnet.ro

•VERTICALE •ORIZONTALE •RULOURI TEXTILE •RULOURI EXTERIOARE •USI DE GARAJE

JALUZELE

Lumină cât vrei tu!

SC INTERCONT SRL prin SHOW-ROOM UNDEFASA vă oferă GRESIE și FAIANȚĂ SPANIOLĂ de cea mai bună calitate la Prețuri românești

ACUM ȘI ADEZIVUL GRATIS

Mai ieftin? Ar fi gratis!

Tel.: 217.868, Şos. Păcurari 70, bl. 550, lîngă RAR

JALUZELE
orizontale din aluminiu
verticale textile
verticale din aluminiu

ROLLERE
textile de interior

PLASE
contra insectelor

RULOURI
exterioare anti-efractie

COPERTINE MOBILE

PEREGRINUS
str. Toma Cozma 7A
(vis-à-vis de Liceul Negruzzi)
219.673

SPOT ELECTRIC SRL
DEPOZIT MATERIALE ELECTRICE
DISTRIBUITOR
APARATAJ SCHNEIDER (tablouri, siguranțe automate)
- CABLURI ȘI CONDUCTORI (Fy, VLPy, MyyM, Cyy, CyABy, TyIR)
- CORPURI DE ILUMINAT "ELBA", "PHILIPS"
- SISTEME PENTRU ELECTROINSTALAȚII "REHAU"
- SURSE DE ILUMINAT
- DOZE, TUB COPEX, PAT PVC, PRIZE, ÎNTRERUPĂTOARE, PRIZE PROGRAMABILE

Şos. Păcurari 53 (vizavi de EXPO CONFORT MOBILA)
tel.: 032-239.130, fax: 032-233.930, mobil 093-192.683

ROM EST GEALAN
SOCIETATE MIXTĂ ROMÂNO-GERMANĂ
-tâmplărie PVC
-tâmplărie aluminiu
-mobilier birou
-amenajări și decorațiuni interioare

CONCURS
Cumpără în perioada 15 februarie - 15 decembrie 2001 tîmplărie PVC marca GEALAN, răspunde corect la întrebarea: Care este cea mai utilizată marcă de tîmplărie PVC? și cîștigi 5.000 DEM

Iași, Şos. Iași-Tomești, km. 1, tel. 032.232469, fax 032.233290

SIGURANȚĂ • DURABILITATE • CONFORT

IMPEX AMICII SRL
IAȘI, str. Popauti 2-4, tel./fax 032/162171
- Construcții
- Proiectare
- Tîmplărie
- Confecții metalice
- Materiale de construcții

SIGURANȚĂ • DURABILITATE • CONFORT

GEMINI COM
LINOLEUM import
uz casnic
trafic semiintens
trafic intens
Grosimi: 0,8...3mm
EuroMarket stand 58
Telefon: 222074- int. 145; 095/350750; 094/634733

RADIX SERVICE
SC RADIX SERVICE SRL
Iași, str. I.C. Brătianu, nr. 20-22
Tel.: 032-217 590 / 218 765
Fax: 032-218 765
comercializează și asigură montaj, garanție și service pentru:
Centrale termice
BOSCH, PROTHERM, MORAVIA, ARISTON, VIESSMANN
Instalații climatizare YORK, L.G.
Instalații sanitare, electrice, automatizare
Instalare apometre și gigacalorimetre
PLATA ÎN 6-24 RATE!
* persoanele fizice pot recupera TVA

Str. PALADE 8
Tel.Fax: 032-212.423
PRODUCĂTOR JALUZELE
SOLEDO
Prețuri începînd cu 9$/m² + TVA

Contor ZENNER
Punct de lucru IAȘI
"... deoarece fiecare picătură contează!"
- Verificări metrologice periodice
- Service garanțial și post garanțial
- Montaj contoare de apartament
Str. Străpungerea Silvestru nr. 13
Tel: 032 - 21.84.90

HALE INDUSTRIALE
S.C.TECTON S.R.L
034-112232;094-512148
www.tecton.go.ro
UȘI INDUSTRIALE

HITROM
lăsați izolațiile în grija noastră
Producător de materiale izolatoare pentru construcții, comercializează în condiții avantajoase:
- carton, pânză, împâslitură bitumată;
- vată minerală plăci, saltele, rulouri;
- polistiren expandat;
- plasă rabitz, folie și saci de polietilenă
Telefon: 035/340079 ; 340063
Fax: 035/315093
SC DAN MIXT EST SRL tel/fax: 032/220906
agent de vînzări Nenov Cristian tel: 094.662080

tekoinvest
comercializează și execută
INSTALAȚII ELECTRICE
TABLOURI ELECTRICE
APARATAJ ELECTRIC
..... cam tot ce doriți !
Telefon: 032/233553

Elit Conf Tudor
importator direct din SUA de MATERIALE PENTRU
JALUZELE VERTICALE
Vă oferă o gamă variată de peste 200 de nuanțe și țesături.
Sediul se află în incinta SERVICE AUTO Codrescu, cu intrarea prin str. Sărăriei.
Pentru montări la domiciliu sunați la: Tel./Fax 032/116320; 276333
Mobil: 093/158810 ; 095/158810

S.C. CONDOR MOB S.R.L. vinde:
PANOURI TERMOIZOLANTE tip SANDWICH
grosimi 60, 80, 100 mm, import Germania
Prețuri foarte avantajose
LIVRARE DIN STOC
Tel: 090 082508; 094 626502

Condor SD
TÎMPLĂRIE ALUMINIU
AMENAJĂRI INTERIOARE
OGLINZI
GEAMURI SABLATE
ELEMENTE DIN FIER FORJAT
ELEMENTE DIN FIBRĂ DE STICLĂ
Iași 6600, Calea Chișinăului nr. 6
Tel./Fax: 0040-32-231570
094 626542; 094 626502
E-mail: condorsd@mail.dntis.ro

Distribuitor autorizat
✓ Armături pentru instalații de alimentare cu apă
✓ Armături pentru instalații sanitare
✓ Armături pentru instalații de încălzire
✓ Armături pentru gaze naturale combustibile
✓ Elemente de îmbinare în instalații (fitinguri)
Produse agrementate MLPAT și execute conform normelor ISO 9001
Prețuri de producător
S.C. COMAT S.A.
Str. Grigore Ioan nr. 7, 6600, Iași Tel: 032-156.300, 142.480; Fax: 032-157.261
Email: comatis@starnets.ro

S.C. DOLADELA COMPANY S.R.L.
GALAȚI
PRODUCĂTOR
- table cutate negre și zincate (H12, H35, H60, H5);
- profile deschise tip U și cornier (îndoite la rece);
- comercializeaza produse laminate SIDEX.
GALAȚI, Str. Nicolae Alexandrescu Nr.4, bl. B5, ap. 14
Tel/Fax: 036-419.371, Tel. Productie: 036-499.258, Mobil: 092.623.034


# CASE DE MARCAT


Log-Soft DATECS
CASE DE MARCAT FISCALE
începând cu 187$
Cântare electronice
Str A. Panu 28, bl 2A. Tel/fax 032-211130

ONOMAR
- CASE DE MARCAT FISCALE
- CÎNTARE ELECTRONICE
- MAȘINI DE NUMĂRAT BANI
- CALCULATOARE
RATE!
Corpul Facultății de Automatică și Calculatoare, et. III
Telefon: 236 419, 093/945 522

REL SERVICE
✓ CASE DE MARCAT FISCALE
AVIZATE DE MINISTERUL DE FINANTE
✓ CÂNTARE ELECTRONICE
*FACILITATI DE PLATA
*GRATUIT- instalare,instruire,fiscalizare
*SERVICE GARANTIE SI POSTGARANTIE
IAȘI. Bd. Chimiei nr. 35, bl. F21, parter
Tel/fax: 214190. Tel: 217244

➢ CASE DE MARCAT și SISTEME FISCALE
avizate de Ministerul de Finante
➢ CÎNTARE ELECTRONICE
➢ MAȘINI DE NUMĂRAT BANII
INSTALAREA, INSTRUIREA, FISCALIZAREA GRATUITE
VÎNZĂRI; SERVICE; CONSUMABILE
RATE
INITA Tel/fax 032/131.726; 241.040
Iași, str. Mitropolit Varlaam 5


## CENTRU PRELUARE ANUNȚURI MICA PUBLICITATE MONITORUL


VAMA VECHE - Gară
S.C. SOMETCHIM S.A. comercializează prin Magazinul Vama Veche
produse metalo-chimice și mobilă
■ porțelanuri ■ sticlărie ■ electrice ■ menaj ■ cosmetice ■
La prețuri avantajoase
Program: luni-vineri 8.00-20.00; sîmbătă 8.00-16.00
Str. Gării nr. 22, tel. /fax. 032/276139

ELECTRONIC RGQ - Alexandru
•JALUZELE
(producător)
- orizontale (aluminiu import)
- verticale (mat. textil import)
ELECTROCASNICE (RATE)
Program: luni-vineri 9.00-19.00; sîmbătă 9.00-13.00
Bd. Al. cel Bun, bl. D3, parter, tel./fax 032/216739

# Atenție!

Ziarul nostru vine în întîmpinarea problemelor dumneavoastră cu

## CENTRE DE MICĂ PUBLICITATE

Alexandru cel Bun

în interiorul magazinului Hala Centrală

în interiorul magazinului Materna

în interiorul magazinului Vama Veche

în interiorul magazinului Electronic RGQ

## VÎNZĂRI

■ Vînd cuptor și modelator panificație. Telefon 094/594525. (4242329)

■ Vînd fotoliu stomatologic KAWO. Telefon 032/113330; 032/215650. (4242340)

■ Vînd pian coadă scurtă, Stingl orginal - G. Hutter Cernăuți, mecanism englezesc, placă bronz. Telefon. 032/113237, orele 16,00-20,00. (4242339)

■ Vînd aragaz cu trei ochiuri, stare excepțională. Preț 1,5 milioane. Telefon 032/ 411117 (002421)

■ Vînd cavou la „Eternitate". Telefon 032/145333. (4242350)

■ Vînd accesorii biliard en-gross, en-detail, prețuri avantajoase. Oferim service mese biliard. Telefon 090.072605, 095.517003. (SV - 9396627 - 1.3)

■ Vînd struți. Tel. 036.488318, 036.347905. (GL - 8220956.1.1.)

■ Vînd cavou 3 locuri, central Roman.1200 $. 033/740215(RO- 7533946.1.2)

■ Microscop binocular Nikon, alimentare 220 - 240 V, 30 w, cu reglare a intensității luminii, obiective 4x, 10x, 40x, imersie 100x. Tel. 093-241.964. (NT-7986365.1.1)

■ Vînd mașini cusut industriale Necchi, Metalotehnica, Super. Relații telefon 095-375.027. (BT. 4107560.1.3)

## ELECTRICE-ELECTRONICE

■ Vînd vitrine frigorifice orizontale, verticale, rafturi frigorifice, camere, instalații frigorifice. Asigur garanție, transport. 094-393.545, 094-560.102. (BT. 4014977. 1.21)

■ Vînd vitrine frigorifice verticale și orizontale. Asigur transport gratuit. Tel. 094/173.723; 034/118.408. (BC-4787088.1.1)

## CUMPĂRĂRI

■ Plata pe loc: tablouri, statuete, porțelanuri, timbre, monede, obiecte argint, icoane, arme, ceasuri, mobilă veche, alte antichități. Telefon 032/224481; 092/239008. (3976008)

■ Cumpăr bușteni de fag, furnir. Tel. 034/310511. (Vn-9bf33.1.30)

■ Cumpăr cherestea de fag neaburită. Tel. 092.832.800. (VN-9bf33.1.30)

## LOCURI DE MUNCĂ

### OFERTE

■ Angajăm agenți contractare abonamente presă, salariu atractiv. Telefon 092/669858. (I.01)

■ **Farmacist, cu carte de muncă, la „Baby Farm". Telefon 032/271357; 092/402777. (F.3939673)**

■ Societate comercială angajează vînzătoare - magazin alimentar. Relații la magazinul „Natural", situat în zona Zimbru (intersecție). (4242317)

■ Angajăm călcătorese, confecționere, alimentator flux. Telefon 032/218590. (002392)

**S.C. COMPLEX HOTELIER UNIREA S.A. IAȘI,**

**Piața Unirii nr. 5, Iași.**

**SCOATE LA CONCURS: 1 POST DIRECTOR EXECUTIV; 1 POST DIRECTOR ECONOMIC.**

**CERINȚE:**

**- Domiciliul stabil în municipiul Iași;**
**- Studii superioare;**
**- Experiență și vechime în funcție de conducere minim 3 ani;**
**- Calități de organizator și coordonator.**

**SE OFERĂ:**

**- Un mediu de lucru dinamic și motivațional;**
**- Șansa unei cariere într-o societate de prestigiu;**
**- Un pachet salarial atractiv.**

**Pentru cei angajați la alte societăți, se asigură confidențialitatea participării la concurs. Candidații sînt rugați să depună la sediul societății - Piața Unirii nr. 5 - pînă la data de 23 noiembrie, ora 16.00, un dosar care să cuprindă:**

**- C.V. detaliat;**
**- Copie față/verso după actele de studii;**
**- Copie după carte de muncă;**
**- O fotografie;**
**- Recomandări.**

**Informații suplimentare puteți obține la telefon 032/142110 - int. 101 (Compartiment Management - Resurse Umane). (I.01)**

■ S.C. „Metalo-Chimice" S.A. angajează de urgență ajutor - analist sau operator date calculator. Vechimea constituie un avantaj în plus. Relații suplimentare la telefon 032/116162. (I.01)

■ „Erna Trading Group" Divizia Țigări angajează agenți vînzări. Condiții: tînăr, dornic de muncă; disponibil la program prelungit; studii medii sau superioare; permis de conducere categoria B. Persoanele interesate pot trimite C.V. la telefon/fax 032/211680, 032/211490. (002437)

■ S.C. „Alfincool" S.A. Iași, cu sediul în Iași, str. Platou Abator nr. 5, telefon 032/271892; 032/177235, angajează un zidar și un tinichigiu vopsitor (auto și industrial). Cererile de angajare se depun la sediul societății. (002430)

■ S.C. angajează director zonă, vîrsta 29-35 ani, experiență în distribuție. Persoanele interesate pot trimite CV la fax: 036/492022. (GL - 8220967.1.3.)

■ Recrutăm persoane bărbați și femei pentru Ungaria și Germania. Rel. tel. 091/893.450. (BC-5250561.1.2)

## PIERDERI

■ Pierdut abonament RATC pe numele Lucreția Petrariu. Îl declar nul. (002439)

■ Pierdut ștampilă rotundă aparținînd A.F. Signeanu. O declar nulă. (002457)

■ Pierdut legitimație de transport pe numele Popa Mariana. O declar nulă. (002484)

■ Pierdut carnet de sănătate pe numele Pușcașu Elena. Îl declar nul. (F.3939676)

■ Pierdut legitimație de călătorie pe numele Popescu Laura Diana. O declar nulă. (4242066)

■ Pierdut legitimație preot pe numele Ungheanu Radu. O declar nulă. (4242061)

## LICITAȚII

■ Societate comercială „Lafarge Agregate Betoane" S.A., zona Moldova, cu sediul în Iași, strada Rampei nr. 9A, organizează: licitație, în data de 28 noiembrie, ora 10.00, pentru vînzarea de mijloace fixe și piese de schimb. Informații suplimentare la sediul societății, între orele 8,00-16,00 sau la numărul de telefon 032/251821. Condiții de participare la licitație: garanție pentru participare la licitație - 10%; taxa pentru participare la licitație - 200.000 lei; garanția și taxa de participare pot fi depuse la casieria societății pînă în data de 28.11.2001, ora 9,00. (I.01)

■ Se vinde la licitație publică în data de 27 noiembrie 2001, orele 11.00, prin intermediul executorului judecătoresc Cezar Țugui din Suceava, imobilul „Stație distribuție carburanți", proprietatea S.C. „Constantinis Com" S.R.L., situat în Drăgușeni, județul Suceava, compus din: teren - 6.175 mp, platforme betonate, copertină metalică, depozit carburanți, 2 pompe distribuție, restaurant. Licitația va avea loc la biroul executorului judecătoresc Cezar Țugui, situat în incinta Tribunalului Suceava, iar prețul de începere a licitație este 3.550.937.250 lei. Relații suplimentare se pot obține la sediul S.N.P. „Petrom", Sucursala „Peco" Iași, telefon 142780 - Oficiul juridic, sau la executorul judecătoresc Cezar Țugui, dosare executare nr. 41, 56/ 2001. (002424)

**COMPANIA DE CONSTRUCȚII MOLDOCONSTRUCT S.A. IAȘI**

**vinde prin licitație deschisă fără preselecție, următoarele construcții, inclusiv terenurile aferente:**

**- CANTINĂ RESTAURANT - PIAȚA NICOLINA;**
**- CLĂDIRE MAGAZIN - ȘOSEAUA IAȘI - TOMEȘTI KM 1.**

**DATA LICITAȚIEI 29.XI.2001, ORA 14,00.**

**Înscrierile se fac la sediul societății, str. I.C. Brătianu nr. 20-22, pînă la data de 28.XI.2001.**

**RELATII LA TELEFON 032/113910. (4242313)**

## MEDITAȚII

■ Meditații matematică și fizică, pentru orice nivel. Telefon 032/140714. (002442)

## EXCURSII

■ Facilităm vize Anglia, Schengen. 091/724.786. (BC-5250560.1.1)

## LICITAȚII

■ Executorul Judecătoresc Florin Cîrlan vinde la licitație, în ziua de 29 noiembrie 2001, orele 10.00, la sediul biroului din Săveni, județul Botoșani, str. Dr. Ciucă, Bl. A1, ap.2, următoarele bunuri aparținînd debitoarei SC CTTPEX COM SRL Săveni: - Stație Peco; - Autocisternă 20 tone; - Autocisternă 10 tone; - Teren intravilan; - Microabator; - Laborator carmangerie. Creditor BCR SA Agenția Săveni, jud. Botoșani. Participanții la licitație sînt obligați să consemneze la CEC 10% din prețul de începere a licitației în contul executorului judecătoresc. Relații suplimentare la telefon 031/541.947, 031/541.706, 094-360.953 zilnic între orele 08.00-17.00. (BT. 3259574. 1.3)

## DIVERSE

**S.C. GYM OANA MARI SRL**

**- Fitness;**
**- Aerobic;**
**- Dans;**
**- Masaj;**
**- Împachetări cu parafango;**
**- Cosmetică.**

**ACUM ÎN CASĂ NOUĂ! VĂ AȘTEPTĂM**

**la noul sediu din bulevardul Ștefan cel Mare și Sfînt nr. 10, bl. B1-B2, subsol. Programări la telefon 092/350834. (002308)**

■ Bioenergoterapeuta Maria Cobileanschi face diagnostic și tratament bioenergetic. Specializare la Moscova - Djuna. Telefon 032/231331, 032/130311. (4242266)

## CITAȚII

■ Aftemi Luminița Gabriela este citată în data de 17 decembrie 2001, la Tribunalul Iași, în proces de divorț cu Aftemi Ioan Dan. (4242057)

## PROPUNERI DE AFACERI

■ Vize Schengen Anglia, regim urgență, acont zero. Telefon 091/767468. (B.13)

■ Dețin teren în localitatea Costinești-Constanța, caut investitor pentru construcție casă vacanță deja avizată. Detalii la telefon 093/963076 (Costinești); 032/230399 (după ora 19,00) sau 094/271336. (4242270)

## DISPARIȚII

■ Sasu Andrei, 6 ani, 1,20 m, 25 kg, dispărut din 18 octombrie 2001. Pentru relații certe - recompensă. Telefon 032/ 124055 non-stop. (002423)

## MULȚUMIRI

■ Familiile Dorin și Val Condurache mulțumesc tuturor celor care au fost alături în momentele grele prin care au trecut la moartea tatălui, prof. GHEORGHE CONDURACHE. (I-20)

## DECESE

**Fiica - Elisabeta Luncanu, soția, nepoții și rudele apropiate anunță decesul fulgerător al celui care a fost cel mai bun tată și bunic -**

**PETRU GEABLAI (BUNULEȚ)**

**- ofițer în rezervă, veteran de război. Corpul neînsuflețit este depus la domiciliul din str. Lascăr Catargi nr. 35. Slujba religioasă va avea loc sîmbătă, 24 noiembrie, orele 13.00, la biserica „Sfinții 40 de mucenici", iar înhumarea va avea loc la cimitirul „Sfîntul Vasile". Dumnezeu să-l ierte și să-l odihnească în pace. (4242052)**

**Familia Costantin Hrițcu este alături de familia Luminița și Val Condurache la marea durere pricinuită de pierderea tatălui, prof. GHEORGHE CONDURACHE, și-i transmite sincere condoleanțe. (I-01)**

**Colectivul Compartimentului Gestiune-Personal, EDFEE Iași, transmite sincere condoleanțe domnului director Ioan Ciutea pentru pierderea suferită. (002448)**

**Domnului director EDFEE, ing. Ioan Ciutea, întreaga compasiune și sincere condoleanțe pentru pierderea suferită. Oficiul juridic și Birou patrimoniu. (4242058)**

**Colectivul Centrului de exploatare municipal Iași transmite sincere condoleanțe domnului director, ing. Ioan Ciutea, pentru greaua pierdere suferită prin trecerea în neființă a mamei sale. Dumnezeu să o ierte. (4242065)**

## CONDOLEANȚE

**Colectivul D.S.E. transmite condoleanțe domnului director al EDFEE Iași, ing. Ioan Ciutea, pentru pierderea suferită. (002450)**

**Colectivul CE 110 KV din cadrul „Electrica" EDFEE Iași este alături de domnul director, ing. Ioan Ciutea, în momentele grele pricinuite de decesul mamei și îi transmite sincere condoleanțe. (002443)**

**Colectivul S.C. „Electrica" EDFEE Iași este alături de domnul director Ioan Ciutea în aceste momente de grea încercare și transmite sincere condoleanțe familiei îndoliate pentru pierderea suferită. (002444)**

**Familiile Petru Rău și Eduard Constantinescu sînt alături de familia Ioan Ciutea în aceste clipe grele pricinuite de trecerea în neființă a mamei și îi transmit sincere condoleanțe. Dumnezeu să o odihnească în pace. (002444)**

**Colectivul Centrului de exploatare exterior Iași transmite sincere condoleanțe domnului director general Ioan Ciutea pentru pierderea mamei. (002447)**

**Colectivul Dispensarului medical al EDFEE Iași transmite domnului director, ing. Ioan Ciutea, întreaga compasiune și sincere condoleanțe în momentele grele pricinuite de moartea mamei. (002451)**

**Colectivul S.C. „Nicolina" S.A. Iași este alături de domnul ing. Petru I. Leahu în momentele grele pricinuite de pierderea mamei. Sincere condoleanțe familiei îndoliate. (002453)**

**Colectivul S.C. „Electrica" - Centrul municipal de relații cu clienții Iași este alături de domnul director Ioan Ciutea la durerea pricinuită prin dispariția mamei și îi transmite sincere condoleanțe. (002456)**

**Colegii de la Secția II - RATC Iași sînt alături de domnul Jan Găinariu și-i transmit sincere condoleanțe pentru pierderea mamei. (002452)**

**Elevii Școlii „Ion I. Onu" din satul Bădeni, comuna Scobinți - Iași, împreună cu cadrele didactice, sînt alături de eleva Diana Păuleț la durerea cauzată de dispariția tatălui. Dumnezeu să-l odihnească în pace. (4242273)**

**Colectivul Serviciului Proiectare-Consultanță al EDFEE Iași transmite sincere condoleanțe domnului director, inginer Ioan Ciutea, în momentele grele pricinuite de pierderea mamei. (4242067)**

**În aceste momente grele pricinuite de moartea mamei, colectivul CRC Exterior din cadrul EDFEE Iași este alături de domnul director, ing. Ioan Ciutea, și-i transmite sincere condoleanțe. (4242059)**

**Colectivul Serviciului FEE din cadrul EDFEE Iași este alături de domnul director, ing. Ioan Ciutea, în aceste momente grele pricinuite de moartea mamei și transmite sincere condoleanțe. (4242059)**

**Societatea Civilă Profesională de Avocați „Vlasov & Asociații" transmite condoleanțe doamnei director Dana Rădulescu pentru pierderea suferită. (4242064)**

**Sînt alături de durerea ta, și condoleanțe, Dana Rădulescu, pentru plecarea bunicii tale de lîngă tine. Avocat Mihail M. Vlasov. (4242064)**

**Victor Codreanu și Constantin Iațco sînt alături de domnul Ioan Ciutea la marea durere pricinuită de decesul mamei sale. Dumnezeu să o odihnească în pace. (4242062)**

**Salariații Compartimentului Dispecer de la „Electrica" Iași sînt alături de domnul director Ioan Ciutea în clipele grele pricinuite de pierderea mamei și transmit sincere condoleanțe familiei îndoliate. (4242422)**

**Colectivul A.R.E.E. din cadrul EDFEE Iași este alături de domnul director, ing. Ioan Ciutea, în clipele grele pricinuite de pierderea mamei și îi transmite sincere condoleanțe. (4242421)**

**Colectivul Compartimentului Securitatea Muncii și Protecția Mediului din EDFEE Iași este alături de domnul director, ing. Ioan Ciutea, la pierderea suferită și își exprimă întreaga compasiune. (4242420)**

**Familia Nicula transmite sincere condoleanțe familiei Cărăuleanu. Dumnezeu să-l odihnească. (4242419)**

**Colectivele Compartimentelor Relații Publice și AQCF sînt alături de domnul director Ioan Ciutea în aceste momente grele pricinuite de moartea mamei. (4242418)**

**Colectivul Autobazei EDFEE Iași este alături de domnul ing. Ioan Ciutea la greaua suferință cauzată de decesul mamei. Sincere condoleanțe. (4242417)**

**Colectivul C.R.C. Tg Frumos este alături de domnul director Ioan Ciutea și-i transmite sincere condoleanțe pentru pierderea suferită prin decesul mamei. (4242416)**

**Colectivul Serviciului Exploatare, Tehnic, Energetic, și UCC din cadrul EDFEE Iași este alături de domnul director Ioan Ciutea la pierderea suferită și transmite sincere condoleanțe familiei îndurerate. (4242415)**

## COMEMORĂRI

**Se împlinesc zece ani de cînd a încetat din viață**

**LILIANA RĂIANU-CĂLIMAN.**

**Dumneze să o odihnească. Fiica - Zizi Răianu. (I-20)**

# OFERTE SERVICII

◆ **Societăți comerciale (s.r.l.; s.a.)**
● **înființări;**
● **acte adiționale;**
● **înscrieri mențiuni;**
● **autorizații funcționare (procedură completă). Prețuri minime, profesionalism maxim! Birou autorizat - hotel „Unirea", et. 1, cam. 108. Program: luni - vineri, 9.00-17.00. ☎ 032/117733; 092/211121. (I-20)**

◆ **Service autorizat t.v., video, video-cam., adaptări sunet, pastile video, selectoare. Garanție. ☎ 032/110572; 092/477224. (002235)**

◆ **Reparații frigidere, la domiciliul clientului. Garanție - doi ani. ☎ 032/145523. (3976231)**

◆ **Traduceri cu legalizare notariat; diverse, franceză, (Piața Unirii 7). ☎ 032/ 215475; 090/ 019697. (4242320)**

◆ **Traduceri (cu sau fără legalizare), engleză, rusă, germană, italiană, spaniolă, franceză. Documente, documentații, corespondență, CV, diverse. Prețuri minime. Str. Cuza-Vodă 38 (lîngă Maternitate, la parterul Notariatului Ioana Necula). ☎ 032/ 247898. (4242335)**

◆ **Instalatori sanitari, termici și electrici autorizați, executăm orice lucrări în domeniu, centrale, boilere, reparații apometre, instalații electrice. Promptitudine și prețuri avantajoase. ☎ 032/ 123861. (4242414)**

◆ **Reparații frigidere, la domiciliul clientului. Garanție - doi ani. ☎ 032/145523. (4242060)**

◆ **Inginer, repar televizoare color și alb-negru, monitoare și radio-casetofoane. Constantin. ☎ 032/ 241738. (4242063)**

◆ **Mașini de spălat automate. Reparații urgente și ieftine, la domiciliul clientului. Garanție. ☎ 032/176672 sau 093/950505. (002446)**

## ☎ TELEFOANE UTILE: FARMACII

**● FARMACIA PHARMA 1**
Str. Păcurari, bl. 592, parter
Luni-Vineri: 8.00-20.00
Sîmbătă: 8.00-13.00
☎ 245898
RETETE COMPENSATE ȘI GRATUITE

**● FARMACIA PHARMA 2**
Str. Hatman Șendrea nr. 21, bl. H3, parter
Luni-Vineri: 8.00-20.00
Sîmbătă: 8.00-13.00
☎ 124210
RETETE COMPENSATE ȘI GRATUITE

**● A.T.I.- PULS**
Sos. Națională 194, bl. D
zilnic : 7.30 - 21.00
sîmbăta :8.00 - 20.00
duminica : 8.00 - 18.00
☎ 233.242, 233.223

**● THYMUS**
Str. Arges nr. 6, bl. D8 (Al.cel Bun, în spatele Caseriei CONEL)
Luni-vineri : 8.00-20.00
sîmbăta, duminică : 8 -16
☎ 154.445

**● EUROPHARM**
Str. Cerna 1 (Mircea cel Bătrîn)
zilnic : 8.00 - 20.00
sîmbăta : 8.00 - 16.00
duminică: închis.
☎ 224.109

**● FARMA LIV**
Str. Nicolina nr. 11, bl. A5
zilnic: 8.00 - 20.00
sîmbăta: 8.00 - 20.00
duminica: 8.00 - 14.00
☎ 231.197

**● GABRIELA FARM**
Str. Păcurari, bl. 582
zilnic: 8.00 - 20.00
sîmbăta: 8.00 - 20.00
duminica: 8.00 - 14.00
☎ 218.473, 216.507, 220.205

**● FARMACIA IRIS PHYTO PHARMA**
Sos. Națională nr. 64-66 (cartier Alexandru cel Bun)
zilnic: 8,00-21,00;
sîmbătă 8,00-18,00;
duminică 8,00-14,00;
☎ 219296

**● FARMACIA IRIS PHYTO PHARMA**
Sos. Pacurari nr. 43, bl. 545
zilnic: 8,00-21,00;
sîmbătă 8,00-18,00;
duminică 8,00-14,00;
☎ 250337

**● NOREX PHARM**
str. Grigore Ureche nr. 1 (lîngă Tribunal)
zilnic : 8.00 - 20.00
sîmbăta : 8.00 - 16.00
duminică: 8.00 -14.00
☎ 216.382

**● BABY FARM**
Str. V. Lupu 70-74
luni-sîmbătă : 8.00 - 20.00
duminică: 8.00 - 16.00
☎ 271.357

**● REMEDIA**
Str. Gării 30
zilnic : 7.30 - 20.00
sîmbăta : 8.00 - 14.00
duminica : 8.00 - 14.00
☎ 146.325

## TELEFOANE UTILE - CABINETE ȘI FARMACII VETERINARE

CABINET VETERINAR
**PROVET IAȘI**
Str. Smîrdan nr. 93 C
NON STOP
Consultații și tratamente la domiciliu
☎ 233.772, 092.376.433

CABINET ȘI FARMACIE VETERINARĂ
**SANOVET**
Păcurari 116 (vizavi de stația SHELL Păcurari)
zilnic : 9.00 - 20.00
duminică 9.00 - 14.00
☎ 032/259286

**CABINET DUOVET**
Str. Nicolae Gane nr. 25
zilnic : 16-20, sîmbătă: 10.00 - 13.00
duminică - închis
☎ 092555155, 032/214773

CABINET ȘI FARMACIE VETERINARĂ
**„ALFA-SAN"**
Str. Nicolina nr. 4A, bl. F4, parter (intersecția cu Aleea Rozelor)
luni-vineri : 8.30 -19.00
sîmbătă: 8.30-15.00
☎ 224008; 094/645442; 095/932972

CABINET ȘI FARMACIE VETERINARĂ
**URGOVET**
Str. V. Lupu 51 A-B
(vis-a-vis de Spitalul de Pediatrie)
luni-vineri: 9.00-20.00, sîmbătă: 9.00 - 14.00, duminică: 9.00-12.00
☎ 032/272733, 096/355211

# AGENDA OMULUI DE AFACERI

**ETNIS**
Distribuitor **Vaillant**
**Centrale Vaillant**
model nou la prețuri mai mici
• Radiatoare de oțel, aluminiu și fontă
• Rezervoare gaze lichefiate "Shell"
cu recuperarea TVA-ul
AER CONDITIONAT
Proiectare, montaj și garanție 3 ani
Plata în 6 rate lunare
REDUCERE 15%
Iași - Str. N. Iorga 7D, bl. F5, tel. 032/230113, fax 032/232690, telemobil 094613246, 094554249

**ROTHERM**
Importator echipamente termice - CE
• Centrale termice - FERROLI
• Condiționare, ventilație - EMMETI
• Radiatoare, fitinguri, pompe, automatizări
*Reduceri pînă la 20%*
Servicii complete
PLATA ÎN RATE
Iași, Bd. T. Vladimirescu nr. 40 (Bucșinescu)
Tel/Fax: 032/175105, 272340, 093-243670

**INSTALATORUL**
*firmă autorizată ISCIR, ROMGAZ, RENEL*
• CENTRALE TERMICE
de la obținere cote gaze pînă la dare în exploatare
• INSTALAȚII
gaze naturale, termice, sanitare, electrice
Iași, Străpungerea Silvestru nr. 26, tel. 114054, 211631, 094-787384

**MOLD INFO INVEST**
DEALER ZONAL MOLDOVA
pentru
Sisteme de procesare a banilor
VINDE,
Mașini de numărat bancnote
GLORY
Noi si second-hand
cu
GARANȚIE
Închiriază mașini de numărat bancnote
Iași, Str. Arcu nr. 25, bloc P. Rares, sc. B, et. 2, ap. 3
Tel. 032/214240 Fax: 032/276347
Mobil: 092/220501

**IAȘISTING**
*DOTĂRI SERVICE P.S.I.*
EXTINCTOARE
(verificări, reparații, reîncărcare)
◆ ignifugarea materialelor
◆ furtune P.S.I
◆ proiectare
◆ avize și autorizații
Bd. D. Cantemir nr. 8 bl. P2, sc. B, ap. 1
tel./fax: 237.515; mobil: 094-834.966

**LUNA CLEANER**
Servicii de curățenie și întreținere
pentru persoane fizice și juridice
➢ Personal calificat, aspiratoare profesionale detergent și consumabile de calitate
➢ Curățare și dezinfectare cu abur (mochete, geamuri, pardoseli, etc)
➢ Reduceri pentru abonamente lunare
24h/24h PRACTIC, EFICIENT, CONVENABIL
Tel./fax 032-274361; 092-609236; 094-280932

**YV**
ALARME
300%
Dealer GPS
• CLINICA DE PARBRIZE
Păcurari 92 (lîngă RAR), tel: 259.690

**CASA DESIGN**
Distribuitor:
ACV , Saunier Duval
➢ Centrale termice pe gaz, motorină, electrice
➢ Radiatoare oțel, aluminiu
➢ Materiale pentru instalații
➢ Proiectare, execuție, service.
Iași, Bd. T. Vladimirescu nr. 59
Tel.: 032-174565; 261821; mobil 094-787234

**S.C. COMPAN S.A.**
Vinde la persoane fizice și juridice,
toate sortimentele de făină, tărîțe, pîine, produse de patiserie și sare măcinată
*la cele mai mici prețuri*
practicate de alte firme,
prin negociere cu partenerii.
Iași, str. Moara de Foc nr. 2
Telefon: 032/252152; 252150

**S.C. MUDOR-EX S.A.**
PROIECTARE, EXECUȚIE, SERVICE
INSTALAȚII GAZE NATURALE
INSTALAȚII TERMICE
CENTRALE TERMICE GAZ
MATERIALE INSTALAȚII
Iași, Străpungerea Silvestru nr. 9
Tel.: 213826; 210378
092/586293; 090/062534; 090/062533

**S.C. DOSOFTEI S.A. IAȘI**
VINDE EN-GROSS
➢ ORNAMENTE PENTRU SĂRBĂTORI - import Italia marca "MORANDUZZO"
➢ AGENDE 2002
➢ CAIETE ȘCOLARE
➢ HÎRTIE IMPRIMANTĂ A4 și A3
➢ HÎRTIE SCRIS A4 și A3
➢ HÎRTIE COPIATOR A4 și A3
Relații la telefon: 032/212545, 233413

**EUROMARKET COMPANY**
• STAȚII DE EPURARE APE: menajere și industriale
• STAȚII DE TRATARE APĂ/AER: dedurizare, demineralizare, ROsmosis, UV sterilizare, filtrare, purificare
• pH neutralizare, pompe dozatoare
• Sisteme de deshidratare nămol: Filtre, presă bandă, centrifuge, separatoare nămo
• CONSUMABILE- Cărbune activ, Polimeri acrilici, rășini
ECHIPAMENTE - INSTALAȚII
CENTRALE TERMICE, POMPE, HIDROFOARE, FILTRE DE APĂ
Bd. Poitiers 53, tel/fax: 233693, 220273

**GRUPUL DE FIRME ROMFIN**
Tîmplărie din aluminiu
*Iași, str. Rampei nr. 9A*
*tel.fax: 214 090*

**MIRFAN MOBILUX**
Comercializează
• *mobilă sufragerie* • *holuri*
• *dormitoare* • *bucătării*
• *mic mobilier*
Plata în maxim 36 de rate lunare
Program luni - vineri: 9.00 - 19.00
sîmbătă: 9.00 - 13.00
Alexandru cel Bun
(vis-a-vis de alimentara Minerva)
tel. 032/152647

**Clima Therm Center**
Centrale termice, cazane, radiatoare, boilere, automatizări
Aparate de aer condiționat, ventilație, condiționare
PLATA ÎN RATE
Soluții tehnice, montaj și service specializat
Iași - Str. Sărăriei 50, Tel/fax: 032/261833

**METRO sign**
comercializează en-gros și en-detail
Materiale promoționale inscripționabile
▪ Ceasuri birou și perete
▪ Calculatoare birou
▪ Seturi protocol
▪ Truse pix și stilou
▪ Brelocuri
▪ Brichete, port carți vizita și CD
▪ Organizer
▪ Pixuri metalice și de plastic
▪ Agende și calendare 2002
Tel.: 093-308.746, 094-59.44.55

**GEMINI COM**
Importator
LINOLEUM
MOCHETĂ
TAPET, AUTOCOLANT,
PARCHET LAMINAT
Telefon: 222074 - int. 145; 095/350750; 094/634733

**Restaurantul COTNARI**
Oferă:
▫ Servicii catering (la sediul clientului)
- prepararea, servirea mesei de prânz
- organizarea de simpozioane, cocktail-uri, congrese
- lansare de produse și servicii
▫ Servicii de alimentație publică mese festive (nunți, botezuri) și alte manifestări la sediu
Iași, bd. Socola nr. 16
tel. 237.310; 136.182; 092-357.824

**EURO-FRIG**
UTILAJE FRIGORIFICE
VÂNZĂRI-MONTĂRI-REPARAȚII-SERVICE
▪ CARRIER - INSTALAȚII FRIGORIFICE NOI
- INSTALAȚII AUTO - pentru transport produse alimentare
- INSTALAȚII DE CONDIȚIONARE A AERULUI
- INSTALAȚII PENTRU CAMERE FRIGORIFICE
▪ SECOND HAND VITRINE, LĂZI, CAMERE FRIGORIFICE, AER CONDIȚIONAT
Tel./fax: 032/250836, mobil 094 792529

**MELCRET FONOTERM**
Tîmplărie din aluminiu
25 de culori - la același preț
Bd. Poitiers nr. 14, tel. 231023, 270817

**Alcon Plus**
TÎMPLĂRIE DIN ALUMINIU ȘI PVC
GEAM TERMOPAN
Tel.: 032/ 278680, int. 2106
Mobil: 093/508680; 093/538684

**S.C. VADIO S.R.L.**
din Dornești, Suceava
VINDE
CIMENT P400 77.500 lei/sac 50kg
PLACI AZBOCIMENT (1130*1750*6mm) 70.000 lei/buc
CARTON ASFALTAT suluri 15mp/BUC 215.000 LEI/sul.
POLISTIREN EXPANDAT 1.250.000 lei/mc
PIGMENT ROSU DE FIER Fe203 25.000 lei/kg
GEAM FLOAT TRAS 4*1300*2000 mm 100.000 lei/mp
*VADIO Dornești*
*Telefon Fax: 030/523.874*
*Tel: 030/522.083 Mobil: 094/473.346*

**KUBITECH**
comercializează
▪ Aparate aer condiționat **noi și second hand**
▪ Izolație termică tubulară și saltea adezivă K-Flex
▪ Consumabile, scule, freon accesorii pt. tehnică de frig
▪ Camere frigorifice, compresoare, agregate
Plata în rate și leasing
Iași, șos. Păcurari 55, bl. 548, tel./fax 257555

**Tec Telecom**
*Comercializeaza, monteaza si asigura service:*
AER CONDITIONAT
incepand cu 12.700.000 lei
SISTEME DE VENTILATIE SI CLIMATIZARE
garantie la echipamente si lucrari
str. Ghica Voda 14, tel/fax. 032-21 80 80, 27 81 81
sales@tectelecom.com

**P.S. INTEX S.A.**
vă oferă prin Magazinul Instalatorilor
▪ ȚEAVĂ Pexal ∅16 1.26 DEM fără TVA PREȚ PROMOȚIONAL
▪ Țevi și fitinguri cupru YORKSHIRE
▪ Radiatoare DUNAFERR
▪ Centrale termice cu tiraj forțat BIASI și BERRETA 24 KW
▪ Centrale termice pe combustibil solid și gaz TERMOTEKA
Șos. Păcurari nr. 70, bl. 550
(vis-à-vis Registrul Auto Român)
Tel./Fax: 032-257866 ; 095-525146, 094-620882

**METRONOM**
BRAMAC - sisteme de învelitori
Reducere 10%
Schindler - ferestre de mansardă
Reducere 25%
schiedel - sisteme de coșuri, șeminee
*Garanție 30 ani*
Iași, str. Împăcării 25.
Tel./fax: 032/220877, 094-629569

**creativ METALCO**
*producție publicitară*
▫ copertine
▫ firme luminoase
▫ panouri publicitare
▫ bannere
▫ inscripționări auto și vitrine
*6 ani de experiență*
*Sute de clienți*
Iași, str. Codrescu nr. 6 (incinta TAXICOM)
tel./fax: 032-215480

**FIRST EUROPE**
PÂINE
la vatră + specialități
Prețuri optime. En gross.
Splai Bahlui 22 (Complex A. Iancu)
Tel. 236 474

**ICPE-TRAFIL S.A.**
◆ INTERFOANE pentru clădiri
◆ SISTEME DE ACCES cu cartelă optică
◆ SISTEME DE ALARMĂ
Iași, Bulevardul Mangeron nr. 49
Telefon: 032/237501; Fax: 231868

**UNIMARK**
UN NOU CONCEPT ÎN CURĂȚENIE
-detergenți profesionali la dozator
-utilaje profesionale pt. curățenie
-consumabile
-săpunuri, lavete
Str. Grigore Ureche nr.27
tel:032-262145 , fax:032-218080
tectelecom@pcnet.ro

# TELECOMUNICAȚII

*Aboneaza-te la Dialog in perioada 16 noiembrie. - 31 decembrie si primesti:*
30 min gratuite luna in primele 3 luni de abonament in reteaua Dialog pt. D.Inedit si Practic, si indiferent de retea pt. D60-D1000
3 luni abonament gratuit in lunile 4, 6 si 8 pentru Dialog Practic, Inedit D60-D1000
Telefoane cu preturi incepand de la 9$* !
*Fara TVA.
Magazin1: Colt cu Cinema Victoria
Magazin 2: Hala Centrala et.1
NOU! CALL - ID
TELEFOANE CU IDENTIFICAREA APELANTULUI
Tec Telecom Tel/Fax: 032-232638, 233910, sales@tectelecom.com

30 minute gratuite lunar in primele 3 luni de abonament* !!!
HALLEY WIRELESS COMMUNICATIONS
* în retea pentru Dialog Inedit si Practic si indiferent de retea pentru D60-D1000

MOTOROLA T180 460.000**
ALCATEL OT 302 1.175.000**
Bd. Stefan cel Mare si Sfint 13, tel/fax: 276004 Bd. Independentei 1-5, tel/fax: 278180

dialog
NUMAI LA NOI!
SAGEM 815 - GRATUIT
NOKIA 3310 - 105 $*
ERICSSON A 2628s - 31 $*
ALCATEL O.T. 302 - 45 $*
Cadouri la conectare
INTRĂ! NU RATA OCAZIA!
Bd. Independenței nr. 9, bl. D1, parter , tel./fax: 258289
vă urează Conectare Bună TeleCom PLUS
* prețul nu include TVA

**În magazinele Mobishop**
+ prima lună un abonament gratuit la Monitorul

SIEMENS A35
750.000 LEI
OFERTA CONNEX
Dacă te abonezi la CONNEX pînă la 31 decembrie 2001, beneficiezi de:
- 50% reducere la abonament în primele 6 luni
- 20 de minute* gratuite în primele 6 luni
- Telefonul Siemens A35 la doar 750.000 lei sau telefonul Ericsson T20e la doar 1.850.000 lei**
- 15 premii a cîte 10.000$***
*Primele minute de convorbiri naționale în rețea din fiecare lună
**Prețurile includ TVA și sînt valabile doar cu conectare la CONNEX; în limita stocului disponibil
***Oferiți în lei, la cursul BNR valabil în ziua plății
MOB SHOP www.mediacompan.com
DEALER CONNEX
B-dul Socola nr. 1, tel.: 237.791 Str. Palat nr. 2; tel.: 239.080

**SIEMENS A35**
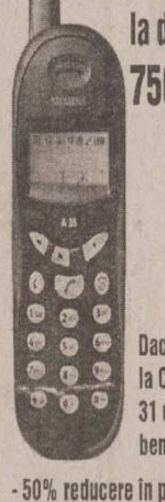
la doar 750.000 lei**
Dacă te abonezi la CONNEX pînă la 31 decembrie 2001, beneficiezi de:
- 50% reducere în primele 6 luni de abonament;
- 20 de minute* gratuite în primele 6 luni;
- Telefonul SIEMENS A35 la doar 750.000 lei, sau telefonul ERICSSON T20e la doar 1.850.000 lei**;
- 15 premii a cîte 10.000 $***
*Primele minute de convorbiri naționale în rețea din fiecare lună
**Prețurile includ TVA și sînt valabile doar cu conectare la CONNEX; în limita stocului disponibil
***Oferiți în lei, la cursul BNR valabil în ziua plății
CLASS DEALER CONNEX
Bd. T. Vladimirescu, cămin T17, parter. Tel. 276.366, mobil: 092-619910
Prețuri studențești !!!

**EuroBIT te dă pe spate ...**
... cu o ofertă de telefoane din care îți recomandă cu încredere Ericsson T20 care arată bine și știe să facă foarte multe. Iar dacă ai prieteni cu care comunici prin SMS-uri, T20 te ajută la tastat cu un chatboard cadou. Detalii în magazine.

OFERTA CONNEX
Dacă te abonezi la CONNEX până la 31 decembrie 2001, beneficiezi de:
- 50% reducere la abonament în primele 6 luni
- 20 de minute* gratuite în primele 6 luni
- Telefonul Siemens A35 la doar 750,000 lei sau telefonul Ericsson T20e la doar 1.850,000 lei**
- șansa de a câștiga unul dintre cele 15 premii a câte 10,000$***
*Primele minute de convorbiri naționale în rețea din fiecare lună
**Prețurile includ TVA și sunt valabile doar cu conectare la CONNEX; în limita stocului disponibil
***Oferiți în lei, la cursul BNR valabil în ziua plății
Regulamentul acestei promoții poate fi găsit la adresa www.connex.ro
EuroBIT COMUNICATII MOBILE
DEALER CONNEX
Expert Center - Ștefan cel Mare nr. 3, 092-358.006 Sf. Lazăr nr. 45-47, 093-599.611
Hala Centrală, 092-358.003 B-dul Independenței nr. 7 – Top Romanța, 093-549.782

dialog OPREȘTE LA ProTON
ERICSSON 2618 799.000 lei*
ALCATEL 302 715.000 lei*
NOKIA 3310 1.849.000 lei*
cu 90 de minute gratis în primele 3 luni de abonament* și 3 luni de abonament gratuit**
de sărbători cadou la conectare prin tragere la sorți: un CALCULATOR PENTIUM
IAȘI: str. Străpungere Silvestru nr. 10, tel. 244601
14 Decembrie nr. 3-5, tel. 260200

Log-Soft
YAESU Authorised Dealer
STATII RADIO
- leasing si rate -
MOTOROLA Authorised Dealer
Str A. Panu 28, bl 2A.
Tel/fax 032-211130

dialog
IAȘI: Sf. Lazăr nr. 45, tel./fax 032-210.872, 237.820
HÂRLĂU: Ștefan cel Mare nr. 20, tel./fax 032-720.081
office@giros.ro, www.giros.ro
GIROS COMPANY
oferta de iarnă
telefoane...
Mitsubishi Trium Geo: 15 $
Alcatel 302: 19 $
Nokia 3310: 49 $
cu activare imediată
și accesorii pentru toate tipurile de telefoane GSM

abonează-te la Dialog înainte de 31 decembrie și câștigi...
30 de minute gratuite* pe lună, timp de 3 luni
+
3 luni de abonament gratuit în plus...
primești cadou o husă pentru telefonul tău
* Pentru Dialog Inedit și Practic : 30 de minute valabile în rețea iar pentru Dialog 60, 160, 300, 600 și 1000 : 30 de minute valabile indiferent de rețea
soluția comunicării perfecte !

## ROMANIA 1

### SÎMBĂTĂ

7,00 Ceasul desteptător
8,00 Regele Leu,Timon si Pumbaa ; 101 dalmatieni (d.a.)
8,50 Garajul lui Ziggy
10,20 Frumoasele scolii ep.18
11,10 Auto Club
11,55 O vedetă populară
12,45 Debut 50 Plus
13,45 Jurnalul de prinz
14,00 Fotbal: Dinamo - Petrolul
16,00 Garantat 100%
17,00 Ora G
18,00 Teleenciclopedia
19,00 Muzica e viata mea
20,00 Jurnal
20,25 Agenda europeană
20,30 Suirprize, surprize...
23,00 Jurnalul de noapte
23,15 Pe lacul auriu („On golden pond", SUA, 1981) Regia: Mark Rydell Cu: Henry Fonda, Katharine Hepburn, Jane Fonda
1,05 Garantat 100%
2,05 Jurnal
2,35 Fotbal (r)
4,15 Auto Club (r)
5,00 Debut 50 Plus
6,00 Ceasul deșteptător

### DUMINICĂ

7,00 Universul credintei
9,00 Woody, Ciocănitoarea buclucasă (d.a.)
9,45 Domnișoara Zorro ep.8
10,30 Viata satului
12,00 Tezaur folcloric
13,00 De luni pînă duminică
13,45 Jurnalul de prînz
14,00 Fotbal: Sportul - Steaua
16,00 Bun de tipar
17,15 Aromă de duminică
17,30 Bravo, bravissimo!
19,00 Napoleon („Napoleon", SUA, 2000 ) Partea a II-a. Documentar Scenariul si regia: David Grubin. Lectura comentariului David McCullough
20,00 Jurnal
20,30 Ghici cine vine la tine
21,30 Nixon („Nixon", SUA, 1995) Regia: Oliver Stone Cu: Anthony Hopkins, Joan Allen, Ed Harris, Bob Hoskins, E.G.Marshall, Paul Sorvino, James Woods Partea I
23,10 Jurnalul de noapte
23,25 Minutul 91
0,30 Bravo, bravissimo!
2,00 Jurnal
2,30 Fotbal (r)
4,15 Muzica e viata mea!
5,15 De luni pînă duminică
6,00 Tezaur folcloric (r)

## TVR 2

### SÎMBĂTĂ

7,00 Femeia misterioasă ep.93
7,50 Veni, video, vici!
8,10 On line
8,40Arta apărării
9,10 Globul dragonului; Castelul vrăjitoarei;Tabaluga - dragonul cu inimă de aur ep.14
10,30 Arca lui Noe
11,00 Lumea lui Chit-Chit
11,45 Magicianul ep.9
12,10 Zdreanța veselă ep.5
12,40 Avocati și asociati ep.4
13,30Campionatul mondial de handbal feminin „Trofeul Carpati". România -Spania.
15,00 Stiri
15,05 Bărbați, la cratită!
16,05 Fete
16,10 Băieți buni, băieți răi ep.10
17,00 Sabrina, vrăjitoarea adolescentă ep.12
17,30 Parohia din Dibley ep.12
18,00 Călătorind prin țară
18,30 Bine, dragă! ep.16
19,00 E timpul să mă mărit ep.8
19,30 Ce naste din pisică soareci mănîncă
21,05 Viata fără mănusi ep.3
22,00 Stiri
22,05 Primul val ep.17
22,50 Concert Freddy Mercury
1,05 Despre viată și sex
1,50 Cercul de foc ( „Ring fire II", SUA, 1992) Regia: Paul Maslak Cu: Don „The Dragon" Wilson, Maria Ford, Sy Richardson, Michael Delano 3.25 Veni, video, vici! (r)
3,40 Ce naste din pisică șoareci mănîncă („Les chiens ne font pas des chats", Franța, 1995)

### DUMINICĂ

7,00 Călătorind prin țară
7,30 Zdreanta veselă ep.5
8,00 Magicianul ep.9
8,30Tradiții. Zilele lupilor
9,00 Medalion de interpret:Tiberiu Ceia
9,30 Ferma
10,30Cronici votive: Israelul și Biblia (IX).
11,00 Prietenii lui Piticot
11,45 Magicianul ep.10
12,10 Zdreanta veselă ep.6
12,45 Aleea cu ghimpi
13,00 Campionatul mondial de handbal feminin „Trofeul Carpati". România - Polonia
14,30 Cătei meseriasi ep.9
15,00 Stiri
15,05 Dezastre ep.8
15,40 Scurte povestiri cinematografice: Proiectul 2023 („Onerride", SUA, 1994) ep.52 Regia: Danny Glover Cu: Emily Lloyd, Lou Diamond Phillips, 16,15 Băieți buni, băieți răi ep.11
17,05 Sabrina, vrăjitoarea adolescentă ep.13
17,30 Parohia din Dibley ep.13
18,00 Spectacolul lumii văzut de Ioan Grigorescu
18,30 Știri
18,35 Bine, dragă! ep.17
19,00 E timpul să mă mărit ep.9
19,30 Vieti în cumpănă („Vite in sospeso", Italia, 1998) Regia: Marco Turco
21,05 Viata fără mănusi ep.4
22,00 Stiri
22,05 Primul val ep.18
22,50 Despre viată si sex (r)
23,35 Camera scorpionului
1,05 Bine, dragă! ep.16
1,30 E timpul să mă mărit ep.8
1,55Viața fără mănuși ep.4

## PRO TV

### SÎMBĂTĂ

07,00 Căpitanul Star, ep. 9
07,25 Tenko ep. 3
07,50 Diabolik, ep. 5
08,15 Micii războinici (III), ep. 16
08,40 Apărătorii planetei, ep. 36
09,00 Aventurile lui Papyrus (II), ep. 11
09,20 Pokemon, ep. 217
09,40 Tînărul Hercule, ep. 37
10,00 Cei mai frumosi ani, ep. 41
10,50 Marcă înregistrată (r)
11,20 News Radio, ep.10
11,50 Gillette - lumea sportului
12,00 Oxigen
12,30 ProMotor
12,55 Știrile ProTv
13,00 Nebun după tine, ep. 59
13,30 Magazin Liga Campionilor
14.30 Rocky V („Rocky V", actiune/dramă, SUA, 1990).
16,30 Bucătăria lui Radu
17,00 Fotbal Divizia A: Bacău - National (direct)
19,00 Stirile Pro Tv
20,00 Lantul slăbiciunilor
21,00 Căsătorie în direct
23,00 Totul despre sex, ep. 9
23,30 Clanul Soprano, ep.9
00,30 Cortina sfîsiată („Torn Curtain", thriller/actiune, SUA, 1966).
02,45 Păsărarul din Alcatraz („Birdman of Alcatraz", dramă/psihologic, SUA, 1962). Regia: John Frankeheimer.
05,15 News Radio (r)
05,35 Bucătăria lui Radu (r)
06,00 Oxigen (r)
06,30 ProMotor (r)

### DUMINICĂ

07,00 Căpitanul Star, ep. 12
07,25 Tenko, ep. 6
07,45 Toonsylvania, ep. 2
08,10 Micii războinici (III), ep. 17
08,30 Apărătorii planetei, ep.37
08,50 Action Man, ep. 10
09,15 Pokemon, ep. 218
09,45 Tînărul Hercule, ep. 38
10,10 Norm încurcă-lume, ultimul episod
10,35 Hai să fim o familie!, ep. 2
11,00 Parte de carte
12,00 Profetii despre trecut
12,55 Stirile Pro Tv
13,00 Profesori („Teachers", comedie/dramă, SUA, 1984). Regia: Arthur Hiller
15,15 Farmecul libertătii („Over the hill", aventuri/dramă, Australia, 1992). Regia: George Miller.
17,00 Idilă pentru o piatră pretioasă („Romancing The Stone",
19,00 Știrile Pro Tv
19,30 Fotbal Divizia A: Rapid Bucuresti - Ceahlăul Piatra Neamt (prima repriză)
20,15 Fotbal la Maxx
20,30 Fotbal Divizia A: Rapid Bucuresti - Ceahlăul Piatra Neamt (repriza a doua)
21,30 Vacanta Mare
22,30 Prietenii tăi, ep. 2
23,00 Procesul etapei
02,30 Norm încurcă-lume (r)
03,00 Hai să fim o familie! (r)
03,30 Profetii despre trecut (r)
04,30 Parte de carte (r)
05,30 Micii războinici (r)
06,00 Apărătorii planetei (r)
06,30 Tînărul Hercule (r)

## ANTENA 1

### SÎMBĂTĂ

7,00 Viitorul începe azi (r)
8,00 Cu totii au sărutat mireasa („They All Kissed the Bride",
9,30 Fir întins
10,00 Casa de piatră
10,30 Roata de rezervă
11,00 Lupul își schimbă părul...(„Walk Like a Man",
12,30 Calea misterelor ep.5
13,30 Gong Show (r)
15,00 Novicele (r)
16,30 Peripetii în sutană („Hot Under the Collar", comedie, 1991, SUA)
18,00 V.I.P. ep.41
19,00 Observator
19,45 Sport
20,00 Strada Divertis nr. 1
21,00 Fără scăpare („Nowhere to Run", actiune, 1993, SUA)
23,00 Creatura („Peter Benchley's Creature", thriller, 1998) (ultima parte)
1,00 Zonele plăcerii („Pleasure Zone")
1,30 Observator (r)
2,30 Cu totii au sărutat mireasa (r)
4,00 Peripetii în sutană (r)
5,30 Fir intins (r)
6,00 Casa de piatră (r)
6,30 Roata de rezervă (r)

### DUMINICĂ

7,00 V.I.P. (r)
8,00 Calea misterelor (r)
9,00 Strada Divertis nr.1 (r)
10,00 Animax ep.23 (d.a.)
10,50 Pantera roz ep. 54 (d.a.)
11,10 Noile aventuri ale lui Flipper ep.19
12,00 Tick, cavalerul dreptătii ep.2
12,30 Bette! ep. 5
13,00 MacGyver ep.10
14,00 Fără scăpare (r)
15,45 Alamo („The Alamo", western, 1960, SUA) Regia: John Wayne
18,40 7 zile
19,00 Observator
19.30 Sport
19.35 Contraatac
20,30 Academia Vedetelor
23,00 Nopți în Tennessee („Tennessee Nights", thriller, 1989, SUA) Regia: Nicolas Gessner Cu: Julian Sands, Ned Beatty, Rod Steiger, Denise Crosby, Stacey Dash
1,00 Observator (r)
1,30 Contraatac (r)
2,30 7 zile (r)
3,00 Genghis-Han - Genghis Khan
5,30 Nopti in Tennessee (r)

## TV BIT

**Sîmbătă**
11.00 – 11.20 – Puls rutier
11.20 – 11.50 – Koktail Mol(d)otov
11.50 – 13.00 – Agenda medicală
**Duminica**
11.00 – 13.00 – Capricii de duminică

## ACASA

### SÎMBĂTĂ

07,00 Stirile de Acasă (r)
07,30 Căsuta povestilor
08,00 Amor latino (r )
09,00 Luisa Fernanda
12,10 Dădaca (r )
12,35 Terra nostra (r )
13,30 Marea demascare (r)
15,00 Doctorul casei
15,30 Acasă la... cu Ruxandra Săraru
16,00 Femei înselate
17,30 Amor latino
18,20 Căsuta povestilor
18,30 Povestiri adevărate
19,00 Intrusa
20,00 Baschet: România-Grecia (direct)
22,00 Curcanii
23,00 Dădaca
23,30 Povestiri adevărate (r )
00,00 Dansează cu mine! (r )
01,00 Sînge din sîngele meu
01,30 Muzica de acasă, muzica noptii
03,45 Acasă la români, cîntă-mi, lăutare! (r )
04,45 Acasă la români (muzică populară) (r )
05,45 Doctorul casei (r )

### DUMINICĂ

07,00 Povestiri adevărate ( r)
07,30 Căsuta povestilor (r )
08,00 Amor latino (r )
09,00 Luisa Fernanda
12,10 Dădaca (r )
12,40 Intrusa (r )
13,30 Curcanii (r)
14,15 Lumi diferite
15,00 Căsuta poveștilor
15,30 La casa de vis
16,00 Ia-mă acasă!
16,30 Dragoste si putere
17,30 Amor latino
18,20 Căsuta povestilor
18,30 Povestiri adevărate
19,00 Intrusa
19,45 Seductie
20,35 Femeile lui Andrew
21,00 Miresele din Copacabana
22,00 Povestea vinului
22,10 O mamă si jumătate
23,00 Dădaca
23,30 Povestiri adevărate (r )
00,00 90-60-90 Fotomodele
00,50 Sînge din sîngele meu
01,20 Marea demascare (r)

## TVR IAȘI REGIONAL

**Sîmbătă**
18,00 Expres. Știri din actualitatea regională
18,10 Contrapunct. Invitat deputatul Traian Dobre
18,45 Invitație la spectacol. Muzică populară
19,50 Avanpremiera săptămînii viitoare

**Duminică**
18.00 Expres. Știri din actualitatea regională
18,10 Divanuri duminicale. Interviu cu Silviu Lupescu (partea I)
18,40 Casă de piatră. Invitată Rodica Popescu Bitănescu.

**TVR IAȘI REGIONAL poate fi receptionat pe Canalul 2 al TVR. Operatorii de cablu ASTRAL si RCS difuzează programele TVR IAȘI REGIONAL pe canalele proprii**

## HBO

### SÎMBĂTĂ

9,45 Extraordinarele aventuri ale lui Super Dave („The Extreme Adventures of Super Dave",
11,10 O singură noapte („Just One Night", romantic, SUA, 2000) Regia: Alan Jacobs C
12,40 Cinema Cinema Cinema
13,10 Joc periculos („Reach the Rock", dramă, SUA, 1998) Regia: Bill Ryan
14,50 Pledoarie pentru dragoste („What Rats Won't Do", comedie, Anglia, 1998) Regia: Alastair Reid
16,20 Mumia („The Mummy", aventuri, SUA, 1999) Regia: Stephen Sommers
18,30 Un gigolo de doi bani („Deuce Bigalow, Male Gigolo", comedie, SUA, 1999) Regia: Mike Mitchell
20,00 Noile aventuri ale lui Babe... în oras („Babe, Pig in the City", fabulă, SUA, 1998) Regia: George Miller
21,35 Întîlnire cu Joe Black („Meet Joe Black", romantic, SUA, 1998) Regia: Martin Brest
0,30 Crime în vis („In Dreams", suspans, SUA, 1999) Regia: Neil Jordan
2,10 Povestirile d-nei Chatterley, Secrete (erotic, SUA, 2000)
2,40 Masacru În Texas, Generatia următoare
4,5 Arma mortală 2 („Lethal Weapon 2", thriller, SUA, 1989) Regia: Richard Donner Cu: Mel Gibson, Danny Glover, Joe Pesci, Patsy Kensit
6,00 Ultimul cartus (politist, Romania, 1973) Regia: Sergiu Nicolaescu
7,40 Sexualitate virtuală („Virtual Sexuality", comedie, SUA, 1999) Regia: Noel Gay

### DUMINICĂ

9,10 Petitorul („The Matchmaker", romantic, Anglia, 1997) Regia: Mark Joffe
10,50 Pan Tadeusz („Pan Tadeusz", dramă, Polonia, 1999) Regia: Andrzej Wajda
12,55 Visuri de glorie („Grace of My Heart", dramă, SUA, 1996) Regia: Allison Anders
14,50 Detectiv de voie de nevoie („Blue Streak", comedie, SUA, 1999) Regia: Les Mayfield
16,25 La Hollywood („Tinseltown", comedie, SUA, 1997) Regia: Tony Spiridakis
17,50 Omul bicentenar („Bicentennial Man". SF, SUA,1999) Regia: Chris Columbus
20,00 Apocalipsa („End of days", aventuri, SUA, 1999) Regia:Peter Hyams
22,5 What's Love Got To Do With It (biografic, SUA, 1993) Regia: Brian Gibson Cu: Angela Bassett, Laurence Fishburne, Vanessa Bell Calloway, Jenifer Lewis, Phyllis Stickney
0,05 Departe de Beverly Hills („Anywhere But Here", comedie, SUA, 1999) Regia: Wayne Wang Cu: Susan Sarandon, Natalie Portman, Bonnie Bedelia, Shawn Hatossy, Elisabeth Moss

## PRIMA

### SÎMBĂTĂ

7,00 Salvați de clopotel
10,00 Povestea Alpilor
11,00 Sport Magazin
14,00 Motor
14,30 Exploziv
15,00 Vînătoarea comorilor ep. 3
15,55 Clip Art
16,00 Salvati de clopotel
17,00 Impact
17,30 Real TV
18,00 Focus
19,00 Camera de rîs
19,30 Vrei să fii miliardar?
20,30 Banc Show
22,00 Alien Nation, Mostenirea trecutului („Alien Nation, „The Udara Legacy" S.F., SUA 1997) Cu: Gary Graham, Eric Pierpoint
0,00 Camera de rîs (r)
0,30 Confesiuni erotice (film erotic)
2,00 Focus (r)

### DUMINICĂ

7,00 Tărîmul Fermecat; Spiral Zone; Sheherezada; Echipa de Fotbal; Micile Vrăjitoare; Aparătorii Galaxiei; Rambo (d.a.)
10,00 Traditiile românilor
10,30 Impact
11,30 Obiectiv (r)
12,30 Chemarea străbunilor ep. 10
13,30 Levintza prezintă
14,00 Strada Milion
15,00 Real TV
16,00 Cronica cîrcotasilor (r)
17,00 Copiii spun lucruri trăsnite
18,00 Focus
19,00 Camera de rîs
19,30 Vrei să fii miliardar?
20,30 Red Rock („Red Rock West", thriller, SUA, 1992) Regia: John Dahl Cu: Nicolas Cage, Lara Flynn Boyle, Craig Reay
22,30 Stil
23,30 Strada Milion
0,30 Levintza prezintă (r)
1,00 Povestea Alpilor (r)
2,00 Focus

## RADIO TRINITAS

### SÎMBĂTĂ

**11,00** Istoria civilizatiilor
**12,30** Pelerini la locuri sfinte
**18,00** Anticarul vesel
**21,00** Cultura în actualitate
22,00 Mari duhovnici în dialog muzica simfonica, religioasa, populara, cuvinte de învatatura, povesti

### DUMINICĂ

15,00 Provocarile științei
18,00 Etnografie si folclor
21,00 Colocvii muzicale
22,00 Mari duhovnici în dialog muzica simfonica, religioasa, populara, cuvinte de învatatura, povești

## TELE'M

### SÎMBĂTĂ

10,00 Dimineți cu ferestre deschide
12,00 Concert de prînz
13,00 Film documentar
14,00 Desene animate
15,00 Film artistic
16,30 Film documentar
17,00 Obiectivul săptămînii
19,00 Club „M"
20,00 Desene animate
20,30 „Vipera" (superactiune).
22,00 Tele Obiectiv
22,30 „Fără scăpare, fără scăpare"(superactiune).
0,00 Film erotic
2,00 Film erotic

### DUMINICĂ

10,00 Dimineți cu ferestre deschide
12,00 Concert de prînz
13,00 Film documentar
14,00 Desene animate
15,00 Film artistic
16,30 Film documentar
17,00 Parlamentul la Iași
19,00 Club „M" - 10 ani din arhiva TELE M 1991
20,00 Desene animate
20,30 „Intenția de a ucide"
22,00 Tele-obiectiv
22,30 „Impact final" (superactiune)
0,00 Film erotic

## EUROPA NOVA

### SÎMBĂTĂ

8,00 Muzică
9,00 Fereastra deschisă
10,00 La ordinea zilei (r)
10,59 Telecaricatura zilei (r)
11,00 Muzică
12,00 Domino (r)
13,00 Concert
15,00 Film documentar
16,00 Lumea misterelor
17,00 Club abc
18,00 Terra
19,00 Muzică
19,59 Telecaricatura zilei de Ando
20,00 As Show
21,00 Telejurnal
22,00 Cîntecul si casa lui
22,45 Telesport
0,30 Club abc (r)

### DUMINICĂ

8,00 Muzică
9,00 Fereastra deschisă (emisiune magazin)
10,00 Nova Tours
10,30 La ordinea zilei (r)
12,00 Film documentar (r)
12,30 În justitie (r)
13,30 Cătălin duminical
15,30 Muzică
16,30 Telecaricatura zilei - retrospectiva săptămînii
16,35 Clipuri muzicale
17,00 Forța destinului
18,00 Terra
19,00 Film documentar
20,00 As Show
21,00 Telejurnal
21,59 Telecaricatura zilei - retrospectiva săptămînii
22,00 Loto - Pariu Trio
22,30 Cătălin duminical (r)
0,30 Cutia muzicală (r)
2,20 Muzică
5,00 Forta destinului
7,00 Telejurnal (r)

## Radio CONTACT

**06:00 - 10:00 - „Lupta cu somnul"** cu Andu Campu. De la ora 8 vine schimbul 2 sa lupte cu somnul :Tudor si Marius castiga in fiecare diminеata !
**10:00 - 11:00 - „Batalia Hiturilor"** emisiune concurs. 2 melodii se bat pentru intaietate: una din ele va fi regina pentru o zi. Asculta si voteaza si tu!
**11:00 - 12:00 - „Fabrica de Hituri"** - Dominique Iancu iti prezinta hiturile cele mai noi, cele mai bune, cele mai fierbinti. 11:30 - Retrospectiva politica interna 12:30 - Retrospectiva evenimentelor politice externe
**12:00 - 15:00 - „Super 50" - realizator Tony Tesiu. Clasamentul saptamanal al celor mai bune 50 de noutati muzicale, alcatuit pe baza scrisorilor primite de la ascultatori.** 16:30 - Actualitatea economica.
**15:00 - 18:30 - „Suna la Sorin"** - Sorin Niculescu sta de vorba cu ascultatorii despre evenimentele mondene ale saptamanii.
**18:30 - 19:00 - „Contact Film".** Liana Stanciu iti prezinta premierele cinematografice ale saptamanii, comentarii de specialitate, recomandari, interviuri, extrase din coloanele sonore ale filmelor.
**19:00 - 20:00 – 11.33.42** – Dedicatii si mesaje la 11.33.42
-19:30 – Evenimentul local al saptamanii
**20:00 - 22:00 - „Seara cu tine".** O seara de week-end cu Cristian Pavel.
**22:00 - 05:00 - „Pana maine dimineata"** - DJ Armand iti face programul pentru petrecere! Este DJ-ul tau la tine acasa! Program de discoteca la Radio Contact!

**Stirile Radio Contact**: 07:30 - 21:30
**Revista presei centrale** 07:47
**Revista presei locale** 09:20
**Contact Horoscop**: - 5:50; 6:50; 7:50; 8:50; 9:50

## RADIO NORD - EST

**8.00-8.30** BBC - Știri și actualități
**8.30** WEEK END SPECIAL; Emisiune matinală de week end. Realizator Gabriel Avasiloaei
**14.00** BBC - Știri și actualități
**14.30** DAMA DE CUPĂ; O emisiune despre femei, între femei, dar nu numai pentru femei.; Realizator Diana Rascarache
**18.00** BBC- Știri și actualități
**18.30** SEARĂ ROMÂNEASCĂ; Numai muzică românească
**21.00** BBC - Știri și actualități
**21.30** DEDICATII MUZICALE
**0.00** NORD' EST PARTY cu Tudor Cocea
**7.25; 9.25; 11.25; 13.25; 15.25; 17.25** Power-play-ul zilei prezentat de Alex Canariov

**DUMINICĂ:**
**8.00** BBC - Știri și actualități
**8.30** WEEK-END SPECIAL; Emisiune matinală de week end; Realizator: Gabriel Avasiloaei
**14.00** BBC - Știri și actualități
**14.30** TOP NORD' EST; Patruzeci de poziții și mai multe propuneri. Toate fierbinti!; Realizator Alex Canariov
**18.00** BBC - Știri și actualități
**18.30** FLOAREA DIN GRĂDINĂ; O emisiune pentru toți cei care se visează vedete radio. Nord' Est îți oferă șansa pe care ai așteptat-o dintotdeauna. Demonstrează în direct că ești bun pentru radio. Nu e nevoie de experiență sau de relații. Nici măcar de talent. Prima emisiune o faci chiar dacă ești „topor". Distracția contează!
**21.00** BBC - Știri și actualități
**21.30** DEDICATII MUZICALE
**0,00** MUZICĂ DE CATIFEA; Realizator Sandi Leonties
**1.00** NOPTI ALBE cu Tudor Cocea
**7.25; 9.25; 11.25; 13.25; 15.25; 17.25** Power-play-ul zilei prezentat de Alex Canariov

## RADIO IAȘI

**SÎMBĂTĂ: 6,00** Diminețile noastre
**8,30** Gînduri crestine
**9,07** Recreatia mare
**10,30** Din fonoteca unui meloman
**11,00** Caleidoscop muzical-sportiv
**13,15** Dedicatii muzicale
**15,00** Millenium
**16,15** Sîmbătă cu prieteni
**19,15** Top sport Radio Iasi
**19,30** Top 10 România - Top Radio Iasi
**21,20** Romante si cîntece de neuitat
**(Știri: 6,00; 7,00; 8,00; 9,00; 13,00; 16,00; 18,00; 19,00; 21,00)**

**DUMINICĂ: 6,00** Diminetile noastre
**9,05** De la noi, cu dragoste
**9,30** Ostasii noștri
**10,00** Slujba de la Catedrala Mitropolitană
**11,30** Satul românesc
**13,15** Dedicatii muzicale
**15,00** O brumă de umor
**16,15** La sfîrsit de săptămînă
**17,00** Alternanțe sonore/ Melody Club
**19,15** Panoramic sportiv
**20,00** Orele muzicii
**(Știri: 6,00; 7,00; 9,00; 13,00; 16,00; 19,00; 21,00)**

## Tehnică de calcul


ECHIPAMENTE XEROX DIGITALE SI ANALOGICE, ALB-NEGRU SI COLOR
ECHIPAMENTE MULTIFUNCTIONALE, IMPRIMANTE LASER DE RETEA
COPIATOARE DE PLANSE, CONSUMABILE SI SERVICE
GIROS COMPANY
IASI, Sf. Lazăr 45, tel/fax 032-210.872, 237.820
e-mail: giros@mail.dnts.ro

ACE COMPUTERS
Sisteme
DTK Computer, IBM
Service
Tel./fax: 032-230.800, 218.360
Str. Grigore Ureche 1 (în rînd cu Barou Avocați)

Canon
VEC
tel: 244662
consumabile
service specializat
Str.Păcurari,12
-COPIATOARE
-IMPRIMANTE, FAXURI
-CALCULATOARE, SURSE UPS
-RETROPROIECTOARE
-MASINI DE NUMARAT BANI
-RETELE, CENTRALE
-CASE SI SISTEME FISCALE PENTRU MAGAZINE, RESTAURANTE, FARMACII

Soluţii pentru comunicaţii mobile

**Ingrediente:**
servicii Xnet, portable PC-uri, pocket PC-uri, telefoane mobile, conectări la reţeaua Connex
**Indicaţii:**
Soluţiile EuroBIT sunt indicate pentru eficientizarea comunicării cu prietenii, colegii şi partenerii de afaceri prin folosirea sistemelor de comunicaţii mobile performante.
**Mod de administrare:**
Soluţiile EuroBIT se iau în principal prin rate sau leasing.
EuroBIT COMUNICATII MOBILE DEALER XNET
B-dul Ştefan cel Mare nr. 3, telefon 032-216.752, 092-358.006, e-mail expert.iasi@eurobit.ro

INFOSERVICE

| | |
|---|---|
| AMD DURON 800 Mhz | 440 USD |
| AMD DURON 900 Mhz | 455 USD |
| AMD Thunderbird 900 Mhz | 460 USD |
| AMD Thunderbird 1,2 Ghz | 496 USD |
| INTEL CELERON 700 Mhz | 440 USD |
| INTEL CELERON 866 Mhz | 450 USD |
| INTEL PENTIUM III 800 Mhz | 540 USD |
| INTEL PENTIUM III 1000 Mhz | 610 USD |
| INTEL PENTIUM IV 1500 Mhz | 675 USD |

CONFIGURATIILE INCLUD:
MB ATX ATA 100/SOUND, CD-ROM/ BOXE
128 MB SDRAM/ HDD 20 GB/ FDD
Monitor 15" Digital/ Keyboard/ Mouse
* CALCULATOARE * COMPONENTE * IMPRIMANTE * SCANNERE * NOTEBOOK-URI * COPIATOARE * CONSUMABILE * TELEFAX-URI
* CANON * COMPAQ * DTK * MINOLTA * EPSON * SEIKOSHA * LEXMARK * HEWLETT PACKARD
RATE SI LEASING
INFO SERVICE STR. SF. LAZAR NR. 19, BL. F-3, TEL./FAX: 032-211745/241553 E-MAIL: minfo@mail.dntis.ro

TECHNOLINE COMPUTERS
www.technoline.org
indaco LEGE4 legislatie pentru toti

BAS Tel./Fax 032 253001
@Mail : bascomp@mail.dntis.ro
Distribuitor autorizat LEXMARK
Z12 : 1.999.000 lei
Z32 3200: 2.899.000 lei
Sisteme , componente PC
PENTIUM III 733 Mhz 610 USD
K7 750 Mhz 540 USD
HDD 20GB, 64 RAM, CD ROM 48X, SOUND, FAX MODEM, NET CARD, MONITOR

SUPERMAGAZIN DE COMPUTERE OFERTA NOULUI MILENIU !
CUMPERI UN CALCULATOR, NOI ÎȚI DĂM DOUĂ !
- UNDE ?
- LA
Str. Stefan cel Mare nr. 4 - fostul Gulliver -
MILLENIUM CENTER

le modèle
Lăpuşneanu nr. 7B, tel./fax 239003
office@lemodele.ro
15.800.000 lei
Easy! Easy!
AMD Duron 750MHz memorie 128MB HDD 20GB ATA100 video on-board sound on-board CD ROM50x, modem, boxe monitor 15"
TVA inclus. Alte configurații la cerere.
licențe software

COPYSERV BIROTICA
COPY•COMMUNICATION•SERVICE
Canon
Reprezentanță service
Dealer autorizat
Iași, Tudor Vladimirescu nr. 101 Telefon: 032/216358; 094/515282

PLUS NET
Tel.Fax: 230.332 ; 095/626874
CALCULATOARE = INFORMAȚII
INFORMAȚII = PUTERE
VĂ OFERIM CALCULATOARE

In atenția producătorilor!
Doriti pentru produsele dvs. coduri de bare conforme cu standardele internationale ?
5940322446627
NUMAI IN PERIOADA 1 OCTOMBRIE 2001- 1 DECEMBRIE 2001 PUTETI SA LE OBTINETI IN CONDITII EXTREM DE AVANTAJOASE DEVENIND MEMBRU EAN ROMANIA (EUROPEAN ARTICLE NUMBERING).
REPREZENTANT EAN ROMANIA - VEC IMPEX SRL
TEL/FAX 032-244662

20 - 30 noiembrie
În lumea calculatoarelor aveți nevoie de un prieten !
LIVIUS
Windows
Office
Pentru fiecare "pachet" de 10 licențe Windows OEM (98SE, Me, 2000 sau XP) primiți GRATUIT o imprimantă HP DeskJet 656C !!!
Pentru fiecare "pachet" de 6 licențe Office SB OEM (2000 sau XP) primiți GRATUIT o imprimantă CANON S400 !!!
LIVIUS SRL Iaşi - str. Fătu 1A - tel/fax: 032-11.59.22, 11.22.21, e-mail: livius@livius.ro

Magazin: Cuza Voda 54, Tel. 21.93.93, Fax. 21.82.43
ZACH & SON SRL
Imprimanta Olivetti Jp170* = 5$
* Imprimanta se livreaza numai cu cartus Olivetti negru 27.5$

UN NOU PRIETEN ÎN FAMILIE CARE NU CERE MÂNCARE

MB AM75-TC
Video Savage4, on-board
Sound AC'97, on-board
RAM 128MB
HDD 20GB
FDD 3,5"
CD-ROM 56x
Tastatura
Mouse+Pad
ATHLON 950MHz 389 $*
DURON 750MHz 349 $*
*Preturile nu includ TVA.
Family COMPUTER
SEDIUL CENTRAL: 032-217248
MAGAZIN: 032-219543/int. 307
E-mail:office@quartzmatrix.ro
www.quartzmatrix.ro
QUARTZ MATRIX Select your future

Log-Soft Oferta săptămânii
INTEL P4 1.4 GHz. HDD 20 Gb. ATA 100. 128Mb. RIVA TNT2 32Mb. CD-ROM 52x. 15" Digital monitor
570 $ + TVA
Str A Panu, nr 28, tel 032/211130

SHARP
service specializat
Copiatoare second-hand
Iași, str. Străpungere Silvestru nr. 9
Tel.: 225.180
Tel/Fax: 218.054
elproma@necomm.ro

Vectra Sistems
LICENȚE PENTRU CALCULATOR
Tel.Fax 032-276.458
Iasi - C. Negri nr. 4

CALCULATOARE IMPACT
OFERTA ANULUI !
Configuratii complete
36 Rate 0% Avans
Duron 750 356 $ Intel P3 733 451 $
Tbird 950 399 $ Intel P4 1.4 515 $
Preturi fără TVA
Show Room : Cuza Voda 45
Tel/Fax : 032- 217.600
Garantie 2 ani Service Full

Thinkclient !
Iasi, 6600
str. Arcu, nr.10/6
tel: 032 235946
gsm: 095 517127
transart@mail.dntis.ro
www.transart.ro
SALARIZAREA cu 50% reducere*
neomanager Transart
pachet integrat Windows pentru contabilitatea, gestiunea si managementul firmei
* in pachet cu un alt modul - oferta valabila pana in 31 octombrie 2001

REL SERVICE
➤ CALCULATOARE, REȚELE
➤ LICENȚE MICROSOFT, NOVELL
➤ IMPRIMANTE
➤ ACCESORII
➤ CONSUMABILE
➤ SERVICE
PREȚURI DE EXCEPȚIE
COMPAQ, EPSON, HP, REL
IAȘI, Bd. CHIMIEI nr.35, Bl.F2-1 Tel./fax: 214190, Tel. 217244

# BOMBA

Datina bătrînă cu brîul de lînă

## Sfîntul Andrei, o şansă pentru femei

Sfîntul Andrei e cunoscut îndeobşte de şoferi, datorită crucii sale care vesteşte trecerea la nivel peste calea ferată, precum şi de fetele de măritat - datorită nopţii sale (pică săptămîna care vine), moment propice pentru aflarea ursitului, fie el cum o fi, numai bani să aibă. Pentru a afla din timp cine e acela şi ce meclă are, pretendentele trebuie respecte indicaţiile următoarelor datini populare străvechi:

Cea care vrea să-şi viseze ursitul îşi vîră sub pernă pieptenul necurăţat şi ciorapii, apoi tace mîlc pînă adoarme. Fetele din sat care se înghesuie la măritiş fac cîte un colţunaş; toţi colţunaşii sînt scoşi afară, pe o scîndură, iar cea al cărei colţunaş este primul mîncat de pisică se mărită prima. Şi, în fine, pentru mai multă siguranţă, fetele se despoaie în pielea goală, apoi înconjoară casa de cîteva ori.

Pentru a evita anumite evenimente nedorite ce pot apărea în timpul efectuării ritualurilor străbune, să învăţăm din greşelile anilor precedenţi:

■ Iuliana State, din Pucioasa, şi-a băgat sub pernă pieptenul şi sosetele supraelastice necurăţate, apoi s-a culcat, pentru a-şi visa ursitul; de la putoare, ea a avut coşmaruri şi a visat doi lupi care mîncau o oaie.

■ Fănica Buzac, din Nehoiu, a gătit colţunaşi umpluţi cu carne din conserve Whiskas, fiind descalificată de juriul comunal, la fel ca vecina sa Petronela Dulgheru, care a fiert colţunaşi cu şoareci, tot pentru a atrage pisicile.

■ În noaptea de Sfîntul Andrei, gospodăria Elisavetei Tofan, din Borzeşti, a fost vizitată de pisicile din localitate, venite în scopul consumării de colţunaşi; acestea au fost găsite a doua zi în zori zăcînd fără de suflare pe prispă. La anchetă s-a stabilit că produsele de patiserie fuseseră infestate cu salmonella şi botulism.

■ Colţunaşul pregătit de Adriana Sipcă din Iaşi a fost pus, odată cu lăsarea întunericului, în holul blocului, lipsit de bec. Pe el a călcat şi alunecat vecinul Ilie Adrian, venit noaptea beat acasă. Declaraţia sa nu poate fi reprodusă.

■ Ilinca Zidaru, din Făurei, a încercat şi ea să-şi obţină ursitul prin metode tradiţionale, motiv pentru care s-a dezbrăcat, a înconjurat casa, a răcit şi a răposat. La parastasul organizat în cinstea ei s-au servit colţunaşi.

**Andre**

Bancul cu banca

## Vor fi recuperate pierderile din domeniul bancar

Viceprimarul Iaşului, Vasile Dumitriu, a dat o veste bună gardienilor publici: că vor trebui să plătească din lefurile lor toate statuile şi băncile furate de prin parcuri. Înţelegem de aici că a fost declanşată o campanie de mare amploare şi că de-abia după ce se va rezolva la sînge, caz cu caz, problema tuturor băncilor dispărute sau distruse din parcurile ieşene, urmează să se reia la puricat mai vechile anchete privind Banca Religiilor, Bancorex, Dacia Felix etc, mergîndu-se chiar pînă la contractele semnate cu Banca Mondială.

**Banc prost**

Două silabe peste bot

## Alfabetizarea pirandelor se lasă cu ochi umflaţi

Mai demult, pomeneam despre campania de alfabetizare a ţiganilor din Iveşti-Galaţi, pornită prin mila unei fundaţii finanţatoare din Germania.

Iniţial, afacerea s-a bucurat de o largă participare ca la ţeava de carburant, toate cele 40 de eleve pirande cu numele de Stănescu dovedind sîrguinţă şi drag de carte, pentru a învăţa să citească subtitrarea telenovelelor şi a-şi putea lua permis de condus Mercedesurile.

Interesul manifestat de şcolăriţe pentru tainele buchiilor s-a compensat printr-un dezinteres faţă de cele casnice, faţă de puradei, de soţi şi de bucătăria ultimul tip, importată din Italia. Aşadar, emanciparea ţigăncilor nu prea mai e privită cu ochi negri şi buni de partea bărbătească a şatrei, şi asta începînd cu bulibaşa. Pe care tot Stănescu îl cheamă.

Cică prin zonă, în ultima vreme, se aud dialoguri cam aşa: ***„Haulio, făă, gîdila-ţ'aş nespălata, hai dat, făă, hapă la purcel şi puradel?". „Dragă, eu nu-mi pot întrerupe studiul individual, avînd de parcurs o bibliografie amplă, în vederea optimizării rezultatelor şcolare, aşa că dă-le tu, Pardaillane. Te rog, mînca-ţ'aş!".***

**Stănescu şi Brănescu**

P.S. A propos, era bancul ăla, cu congresul femeilor emancipate. Cică, delegatele din Franţa, Anglia, Germania etc iau pe rînd cuvîntul şi povestesc toate cam la fel: „I-am zis soţului că gata, nu mai fac treabă prin casă; în prima zi n-am văzut nimic, în a doua iar nimic, dar în a treia zi am văzut că spală singur vasele, într-a patra am văzut că-şi face omletă şi pune rufele la înmuiat etc". În final, vorbeşte delegata noastră: „Şi eu i-am zis soţului că nu mai fac treabă prin casă; în prima zi n-am văzut nimic, în a doua tot n-am văzut nimic, deabia în a treia zi am început să văd puţin cu ochiul drept!".

Ban la biban trage

## Stîrpirea prostituţiei: peştii vor contribui la bugetul local!

La istorie am învăţat că iobagii erau săraci şi se răsculau adesea, la Bobâlna sau sub Gheorghe Doja, nemaiputînd suporta birurile puse de stăpînire: zeciuiala, fumăritul, lumînăritul etc. Urmaşii lor de azi, cu o putere de cumpărare şi mai mică, n-au nici măcar coase şi furci pentru răsculat cu ele, iar birurile s-au înmulţit. Consilierii locali din Petroşani au stabilit o nouă taxă anuală, de jumătate de milion, pentru fiecare animal din casele localnicilor.

De unde proiectul se referea iniţial doar la cîini, s-a ajuns ca braţul lung şi păros al acestei legi să se extindă la hamsteri, canari şi chiar la peştişorii de acvariu. Adică un copil care, pasionat fiind de zoologie, ţine într-un borcan zece fîţe cît unghia, trebuie să verse ori 5 milioane de lei pe an la bugetul local, ori borcanul cu peştişori la veceu (în caz că familia lui nu s-a debranşat şi de la reţeaua de canalizare).

Gogomănia fiind mult prea groasă chiar şi pentru România de azi, ne întrebăm sincer dacă nu cumva în textul proiectului de lege s-a strecurat naibii, din greşeală, vreo foaie dintr-un alt proiect de lege, privind amenzile date peştilor şi prostituatelor în caz de flagrant delict. Fiindcă aşa reiese, că un peşte de acvariu e taxat exact ca un peşte ieşit seara cu fetele la produs.

**Momealla Pugaciova**

**P.S. 1:** Cică un consilier local din Petroşani a prins peştişorul de aur, care i-a zis: „Nu mă omorî, că îţi dau orice îmi ceri!", iar consilierul i-a cerut 500.000 lei şi l-a pus să semneze.

**P.S. 2:** Dacă familia Cozma, din Petroşani, într-o zi de dezlegare la peşte, cumpără hamsii la borcan, trebuie să le declare la Consiliul Local, pentru a nu fi amendată în caz de control inopinat?

Să dăm foc la puşcărie şi la casa de nebuni

## Proiect de calitate, cu bal de caritate

Un mare producător american de spectacole, Michael Butler, a anunţat deja că ar vrea să organizeze la anul, prin septembrie, pe scena Operei Române, premiera operei „Dracula" - chestie care dă bine la promovarea proiectului lansat de dl. Agathon. Cică, tot atunci va fi organizat şi un bal de caritate, la care vor fi prezenţi celebrii actori principali din filmul „Interviu cu un vampir" (Tom Cruise, Brad Pitt etc), precum şi prinţul Charles din Marea Britanie. Tematica fiind cea care este, adică legată (cu lanţuri ruginite) de lumea vampirilor, strigoilor, bîntuiacilor şi ţepelor, bănuim că, mai degrabă, decît prinţul Charles, la festivităţi va fi prezentă Lady Di; totodată sperăm că, fiind bal de caritate, cînd va veni momentul darului, invitaţii să n-o facă pe-a vampirii şi să dea din colţ în colţ. Aşa, bine că ne-am adus aminte, vroiam să-i dăm ministrului Agathon şi o idee de atracţie pentru parcul Dracula, ca să se respecte întru totul adevărul istoric: măcar o dată pe săptămînă să se închidă pe dinafară uşile restaurantului din parc, cînd va fi plin de consumatori, apoi să i se dea foc. Aşa, proiectul va fi promovat gratis pînă şi pe CNN sau Euronews!

**Agathom Cruise**

Balonul oval s-a dat rotund

## Rugbiştii noştri au primit un volum de eseuri

Dacă n-ar fi fost Dracula şi Ceauşescu, poate că în mintea occidentalilor România rămînea un sat asiatic de pe malurile lacului Titicaca. Noroc de cei doi, că am ajuns să fim plasaţi exact, din punct de vedere geografic, pe undeva, prin Transilvania. Şi cu Afganistanul s-a întîmplat la fel: dacă nu era Osama bin Laden, mulţi elevi de gimnaziu ar fi rămas corigenţi la geografie, habar n-avînd cine-s ăia Kabul şi Kandahar. Aşadar, cînd vrei să te ştie lumea, mai bine faci prostii decît să stai în banca ta. Chiar, ia gîndiţi-vă, de cîte ori aţi auzit, în ultimele luni, ştiri din Islanda, de exemplu? Sau despre statul Chile - despre care nici n-ai fi zis că mai există, de la Pinochet încoace, dacă nu-şi rupea Emil piciorul în el (cu ajutorul unui fost student ranchiunos, zic gurile rele). Campania de promovare a României în Occident se desfăşoară încet, dar sigur; un important punct în favoarea noastră a fost marcat de echipa de rugby, care n-a marcat nici un punct în favoarea ei, ci a intrat în Cartea Recordurilor, după meciul de rugby pierdut curat, sincer, fără blaturi şi în cel mai britanic spirit de fair-play, cu 134 la 0. În plus, din scorul final a reieşit pentru întreaga lume că sîntem un popor paşnic şi non-violent, aşadar posibil garant al păcii şi stabilităţii în Balcani.

**Sportua Est**

Termoficare pe care

## Mult mai răcoare, în casă la fiecare

Iarna asta nu va mai bate la uşă, ci va intra fără somaţie în casele oamenilor, ca băieţii cu debranşarea. Pe aşa o vreme, cînd cetăţenii îşi toarnă antigel în calorifere, singura pată de culoare în viaţa cenuşie a locatarilor de la bloc rămîne televizorul, această cutie fermecată care te face să uiţi grijile tale, purtîndu-le în schimb pe ale lui Armando sau ale şchioambei de Betty cea urîtă. De-acolo, de sub plapumă, din lunga noapte polară, dintre pinguini, foci şi alţi membri ai familiei la fel de îngheţaţi, cetăţeanul se uită la televizor şi aude, din cînd în cînd, prin pauzele publicitare: „Muuuuult mai răcoaree, ie-ie! Aromă rece ca gheaţaaa! Respiraţie rece ca gheaţaaa! Durează muuult, muuuult mai muuult!".

O fi binevenită reclama asta cînd simţi cum cerul gurii îţi ia foc, dar în condiţiile de mai sus prea aduce a discuţie despre funie în casa spînzuratului. O firmă cu spirit practic ar da acum lovitura lansînd pe piaţă guma de mestecat cu aromă de ţuică fiartă şi totodată vînzînd sloganul „Mult mai răcoare" regiei de termoficare.

**Gerula**

Butonul la cîntec

## Pînă la stimulare ne mulţumim cu simularea

Pentru iubitorii calculatoarelor şi fotbalului totodată, avem o îmbucurătoare ştire de ultimă oră: a apărut pe piaţă jocul „FIFA 2002"! Prezentarea grafică de excepţie, inspirată din realitate, precum şi varietatea opţiunilor, permit utilizatorului să mai uite de necazurile vieţii, de serviciu, soacră sau întreţinere şi să petreacă ore pasionante disputînd partide amicale, de calificare, de turnee finale etc între echipe gata formate (printre care, curios, şi cea a României) sau născute din imaginaţie. Jocul - am mai zis-o - e cît se poate de realist, cu tribune care fac valuri şi dau din steaguri, cu suporteri care strigă „M... la arbitru!", învîrt pîrîitori şi aruncă suluri de hîrtie igienică pe teren, cu cartonaşe colorate şi jucători faultaţi care se zvîrcolesc şi cu medici care vin să-i îngrijească etc. Mai mult, poţi să-ţi aranjezi jucătorii cum vrei, făcîndu-i mai sprinteni sau haidamaci cît şifonierul, mai tari de un picior sau altul etc şi îi poţi costuma după chef, inclusiv în culorile clubului sportiv „Săgeata" Botoroaga. În plus, îi poţi face să şi vorbească fără dezacorduri cînd dau interviuri.Iată un frumos cadou de Sărbători pentru toţi microbiştii şi, mai ales, pentru conducătorii fotbalului românesc, care, nişte ani de-acum încolo, îşi vor face jocurile doar din butoanele tastaturii de calculator, nu şi din cele ale telefoanelor mobile. Şi un sfat pentru aceştia din urmă: cînd se vor vedea în faţa ecranului, să nu caute cumva prin meniul jocului opţiunea „blat", pentru că programul „FIFA 2002" încă n-a fost lansat şi în variantă românească!

**Miticrosoft**

Hai saddam mînă cu mînă

## Ceasul rău merge pe mîna lui Vadim

Vadim Tudor s-a arătat de curînd în public ţinîndu-se de mînă cu ultimul cadou primit de la fraţii săi harapi: un ceas poleit, făurit din armele cu care au luptat oamenii lui Saddam cînd au luat bătaie de la americani şi purtînd pe el la vedere stema oficială a Irakului. Acest cadou încununează o mai veche şi trainică relaţie frăţească între pacientul român şi unii conducători ai lumii arabe, care au arătat astfel respect pentru laba lui Vadim, împodobind-o. Am auzit din surse neoficiale că şi Corneliul nostru a vrut mai demult să dea nişte ceasuri cu rubine prietenilor arabi, dar dintr-o încurcătură a poştei, la destinaţie n-au mai ajuns decît limbile.

**Ceasul cu cucuri**

Dosarele X de urmărire penală

## Politica românească: adevărul e dincolo de ea

Absolut dezinteresat, din pasiune şi amor al artei pure, deputatul Mădălin Voicu s-a oferit să-şi ajute colegii deputaţi care au probleme politice, oferindu-le soluţii alternative în tradiţionalul stil al etniei sale. Mai pe şleau, el a înfiinţat Colegiul Vrăjitoarelor, unde orice om politic e binevenit la tratamentul prin magie albă...

Despre descîntatul dă spor în famelie şi hafaceri, scos hargintul viu din organism (eventual, scos aurul mort din portofele), făcut de epilepsie şi impotenţă, ghicit în cărţi, împreunat bărbat cu femeie, dat în bobi etc am tot auzit şi văzut - mai ales că prindem şi OTV, unde diverse mame insecte au emisiunea lor.

Se pare, însă, că toate aceste practicante ale magiei albe s-au adaptat vremurilor şi s-au apucat de descîntat de spor în plen şi comisii, scos argintul viu din buget, făcut de guvernare şi imunitate, ghicit în sondaje, împreunat PSD cu Partidul Moldovenilor, dat în moţiuni etc; asta înseamnă şi că pe magia lor albă au apărut nişte dîre cafenii, ca pe pereţii unor mici încăperi de utilitate publică.

**Mătuşa Rîma**

**Pagină comisă săptămînal de Cip. Ieşan**
(Iaşi, România)
**şi mîzgîlită aşijderea de Jup**
(Raleigh, Carolina de Nord, USA)
**Da' puteţi să vă uitaţi zilnic pe www.monitorul.ro/bomba/bomba.shtml**

Se mişcă ţara, Ioane!

## Să trăiască sindicatu', că mi-a angajat bărbatu'

Sfîrşitul toamnei, începutul scumpirilor: nemulţumirile populaţiei s-au copt şi pot fi culese, după cum s-a văzut şi joi, la Bucureşti, cînd mai bine de 10.000 de sindicalişti din Confederaţia „Cartel Alfa" s-au strîns la „Mitingul împotriva Sărăciei". Pe lîngă de-acum uzualele venituri decente, tichete de masă sau salarii calculate în euro, participanţii (cu pancarte pe care scria „Palatul Victoria - Dracula Land - Guvernul Vampir!") au cerut demiterea în bloc a Guvernului şi să vină Regele. Cei care au strigat joi să vină Regele sînt cam aceiaşi care, cînd erau cu vreo zece ani mai tineri, răcneau „Boşorogii fără dinţi / Vor s-ajungă preşedinţi!", „Cîmpeanu şi Coposu / Vor să roadă osu'!", „Iliescu-n ţară / Regele afară!", „Regele Mihai / Pute-a mucegai!" şi alte asemenea drăgălăşenii care îţi zbîrcesc pielea pe spinare. Cum zece ani reprezintă cam jumătate din previziunea optimistă a lui Brucan, nu ne prea vine să credem că sindicaliştii noştri au trecut deja la sentimente pro-monarhiste; mai degrabă bănuim că toţi cei adunaţi la miting îl vroiau pe Hagi printre ei, să-i arate ei lui părerea lor sinceră despre meciurile cu Slovenia. Cică Gigă n-a apărut; în schimb, s-a ivit printre manifestanţi, ca păduchele în perciune, Corneliu Vadim Tudor, care a vrut să spună. N-a fost lăsat să spună, ceea ce reprezintă o bilă albă pentru sindicate. Tot la miting, cineva a strigat că „Guvernul ne suge salariile!". Ne-am fi aşteptat să mai auzim şi altele.

**Mitingă Dragomir**

**RoBank**
Iași
Str. Anastasie Panu 26
World Trade Center, mezanin II
București
Constanța
Craiova
Galați
Piatra Neamț
Ploiești
Timișoara

## Opt ieșeni din zece dau șpagă la medici

B.C.U. „M. EMINESCU" IAȘI

2A

## Cazematele pe roți

2A

*Ziarul care stă de vorbă cu oamenii*

# Monitorul

LUNI
26 NOIEMBRIE 2001
Nr. 270 (3170)
20 PAGINI
5000 LEI

Telefoanele redacției:
271.271
271.333

Publicație a grupului de presă „Monitorul"

**MOLDOVA sub nămeți**

**SUCEAVA** - toate drumurile județene și naționale au fost închise ■ peste 200 de localități au rămas fără curent electric, inclusiv cartiere din Suceava și celelalte orașe ale județului ■ zeci de mașini blocate în trafic ■ sute de școli au fost închise temporar ■ aseară, în zona Cîmpulung - Vatra Dornei ningea în continuare abundent.

**BOTOȘANI** - județul este practic izolat: toate drumurile naționale și județene au fost închise ■ zeci de localități, printre care orașele Dorohoi și Săveni, au rămas ore bune fără energie electrică și fără telefoane ■ din cauza ninsorilor abundente și a viscolului foarte puternic, autoritățile au renunțat la lucrările de deszăpezire ■ „Ardem motorina degeaba", spune un oficial.

**NEAMT** - drumul național Piatra Neamț - Roman a fost închis ■ 98 de localități au rămas fără curent electric ■ ninsorile continuau aseară și mai abundent ■ spre cabana Oglinzi era înzăpezit un autocar cu sportivi ■ în zonele Tupilați și Hanu Ancuței erau aseară baraje de peste un metru înălțime.

**VASLUI** - municipiul Vaslui s-a trezit ieri dimineață în beznă totală ■ 293 de localități nu aveau aseară curent electric, inclusiv unele blocuri din orașul Vaslui ■ șoselele naționale Huși-Albița, Vaslui-Bacău, Bîrlad-Bacău și Vaslui-Iași erau închise.

**BACĂU** - 60 de localități rămase fără curent electric, 10 autobuze pline de călători blocate la zeci de kilometri distanță de casă ■ mai multe drumuri județene erau închise, pe cele naționale se circula ■ trenurile care veneau dinspre București întîrziau cu 20-30 minute ■ se circula cu foarte mare dificultate pe ruta Bacău-Adjud și Bacău-Onești ■ stratul de zăpadă era între 30 de centimetri și un metru înălțime.

# Orașul-închisoare

**■ Iașul este județul cel mai afectat de zăpadă din toată țara ■ toate drumurile de la ieșirea din oraș erau aseară închise ■ 225 de localități au rămas fără curent electric ■ zeci de mașini au rămas blocate pe drumurile naționale ■ trei șoferi de la Salvare și-au petrecut noaptea de sîmbătă spre duminică în pădure ■ trenurile au avut întîrzieri de cîte două ore, iar unele au fost anulate ■ astăzi s-ar putea lua decizia închiderii școlilor ■ zeci de mii de ieșeni continuă să înghețe în apartamente, neprimind căldură din cauza datoriilor ■**

Iașul s-a transformat peste noapte în orașul-închisoare. Ca într-un penitenciar de maximă siguranță, nimeni nu a putut să intre sau să iasă din fortăreață. Zăpada a încercuit Iașul și a făcut, în cîteva ore, 350.000 de prizonieri. Bătrîni, femei, bărbați, copii, toți s-au predat necondiționat. Furia albă a aruncat în beznă 225 de localități din județ, a smuls copaci din rădăcini, a dărîmat stîlpii de telefoane. O salvare a fost capturată sîmbătă noapte în pădure la Dobrovăț, iar alte zeci de mașini au rămas blocate ore întregi în trafic pe drumurile județene. Toate șoselele au fost troienite. Autogrederele, tractoarele cu plug și mașinile care au împrăștiat material antiderapant au fost singurele forțe carse au opus rezistență. Însă nu a fost suficient pentru că Iașul a fost ieri un oraș izolat de restul lumii. Nici pentru astăzi previziunile meteorologilor nu sînt deloc optimiste. Asediul iernii, va continua cel puțin încă 24 de ore. În aceste condiții, un singur lucru este cert. Ieșenii nu trebuie să părăsească orașul pentru că, dincolo de granițele lui, începe iadul. **(R. MOLDOVEANU, C. ȘTEFĂNESCU, B. PĂȘCĂNEANU)**

Citiți articolul din pagina ▶ 3A

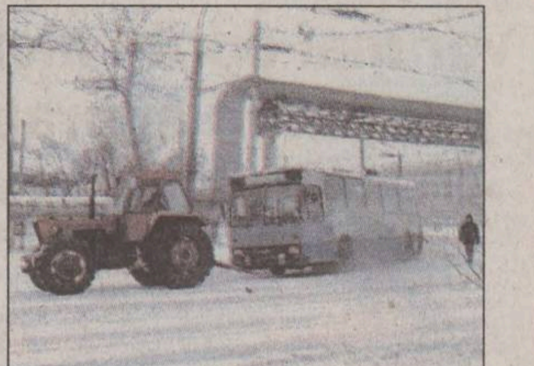

**Iașul s-a trezit dimineață în plină calamitate. Urgia a lăsat fără curent electric pînă și sediul Comandamentului de iarnă, directorul DADJ coordonînd echipele de pe teren la lumina lumînării. Plugurile Citadin au încercat, pe toată durata zilei de ieri, să îndepărteze zăpada de pe străzi, drumurile fiind cît de cît practicabile. În schimb, foarte puțini ieșeni au ieșit la curățarea trotuarelor**

## Va continua să ningă

Vremea rea va mai ține în șah circulatia rutieră și astăzi. Viscolul și ninsoarea nu se vor opri, zăpada continuînd să se aștearnă în jumătatea de nord a Moldovei. Potrivit datelor furnizate de INMH, vîntul va sufla slab pînă la moderat, intensificîndu-se local cu viteze de 60-65 kilometri la oră, din sector nord-vestic. Viscolul va slăbi treptat în intensitate în a doua parte a zilei. Zona Moldovei va avea de înfruntat temperaturi foarte scăzute, frigul ascuțindu-se din ce în ce mai tare. Maximele care se vor înregistra în acest interval vor fi între -3 și 1 grad Celsius, minimele atingînd si -9 grade. ■

**Telefoanele Comandamentului de iarnă:** **Oricine are probleme din cauza zăpezii se poate adresa celor patru comandamente de iarnă create atît la nivel local, cît și județean. Dacă vi s-a împotmolit mașina sau dacă remarcați blocaje ale străzilor sau trotuarelor de pe raza municipiului vă puteți adresa comandamentului de iarnă al DSPM „Citadin", la numărul de telefon 230.015. Dacă însă vă aflați pe unul din drumurile județene sau naționale care străbat județul și sesizați asemenea situații puteți apela comandamentele de iarnă ale RA „Drumuri Naționale" (tel. 213.168), SPADJ (tel. 147.352) sau Prefecturii (tel. 211.302). (B.P.)**

## De ieri, biletele de tren s-au scumpit în medie cu 41%

Tarifele pentru transportul feroviar de călători s-au majorat, începînd de ieri, în medie cu 41%, prețului biletelor de călătorie crescînd diferențiat, în funcție de categoria trenului.

Cea mai mare majorare, de 78%, se aplică în cazul trenurilor accelerate, în timp ce legitimațiile de călătorie pentru trenurile rapide costă mai mult cu 47%. În schimb, tarifele pentru călătoria cu trenurile personale au urcat cu 23%. Între noutățile noului sistem de tarifare se numără corelarea tarifului cu distanța parcursă, acesta urmînd să fie calculat din zece în zece kilometri, față de limita de 250 de kilometri luată în considerare pînă în prezent. De asemenea, va fi eliminat comisionul de 4% din prețul biletului, perceput în momentul cumpărării legitimației de la agențiile de voiaj CFR.

O altă măsură vizează promovarea călătoriilor pe bază de abonament, persoanele care vor apela la această modalitate de rezervare a călătoriei urmînd să beneficieze de reduceri semnificative.

Astfel, prețul abonamentelor pentru navetiști va fi redus cu 50%, iar pe anumite zone kilometrice va scădea. De asemenea, elevii și studenții vor beneficia de o reducere de 75% a prețului abonamentului. ■

## Fetița care și-a dat foc a murit

Fetița care și-a dat foc lunea trecută, a murit sîmbătă la Spitalul de Copii „Sf. Maria" Iași.

Decesul acesteia nu i-a suprins pe medici, care au spus de la început că micuța va supraviețui doar printr-o minune.

Moartea Alexandrei i-a lăsat însă fără grai pe părinți. Durerea părinților este cu atît mai mare cu cît nu au înțeles și nu vor ști, probabil, niciodată ce a determinat-o pe Alexandra să facă gestul sinucigaș. ***Alexandra Brătuleanu*** (13 ani), din Bosia, și-a dat foc lunea trecută după ce mama ei a certat-o pentru că a surprins-o fumînd. Nimeni nu a înțeles ce a fost în mintea fetiței cînd a făcut acest gest, cazul șocînd și psihologii. Singurii care au găsit o explicație - chiar dacă de domeniul fantasticului - au fost sătenii din Bosia. Ei au spus că Alexandra a fost atinsă de blestemul care plana asupra casei unde locuiește familia sa. Acolo, în urmă cu 20 de ani, s-a mai sinucis un bărbat, acesta otrăvindu-se cu Verde de Paris. **(S.R.)**

**LOTO 6/49**
39 22 49 33 40 30
**NOROC**
6370719

**UTILE**

| | |
|---|---|
| **Meteo** -3°–1° C -9°– -2°C | 8A |
| **Curs valutar** Cursul BNR | 5A |
| **Telefoane** | 8A |
| **Horoscop** | 8A |
| **Flash cultural** | 8A |
| **Audiențe** | 8A |
| **Servicii medicale** | 5B |
| **Farmacii** | 5B, 7B |
| **Programe TV** | 9B |

## Jaf armat și dublu asasinat la o casă de schimb valutar din București

**■ autorii sînt un bărbat și o femeie ■ paznicul și casierul de serviciu au fost împușcați în cap, după care asasinii au luat toți banii găsiți, valută și lei ■ paguba se ridică la 567.000.000 de lei ■** Citiți articolul din pagina ▶ 4A ■

## Se extinde războiul?

**■ următoarele ținte: Somalia, Sudan, Yemen**

Războiul din Asia Centrală are toate șansele să se extindă pînă în Africa. Statele Unite și Marea Britanie intenționează să extindă războiul împotriva terorismului către Somalia, Sudan și Yemen, după încheierea operațiunilor militare din Afganistan - a anunțat săptămînalul ***„Sunday Times"***.

Citînd surse de la Washington și Londra, „Sunday Times" afirmă că Statele Unite și Marea Britanie au în vedere Somalia, Sudanul și Yemenul drept noi ținte avînd legătură cu Osama bin Laden. Un purtător de cuvînt al Ministerului britanic al Apărării nu a exclus posibilitatea unor acțiuni în aceste trei țări.

Amănunte în pagina ▶ 10A

**Ghidul IT& internet**
supliment gratuit al ziarului Monitorul

◆ SMS. Internetul în ajutorul posesorilor de telefoane mobile
◆ Sodaplay - un joc online simplu, care dezvoltă imaginația
◆ "Operațiunea Playmate" - vedete Playboy corespondează prin e-mail cu soldații americani din Afganistan pentru îmbunătățirea moralului

Marți, 27 noiembrie 2001
Supliment realizat in colaborare cu RADIX

ATLASSIB
LINIE INTERNAȚIONALĂ DE CĂLĂTORI
Zilnic din România spre: GERMANIA, FRANȚA, ITALIA, AUSTRIA, SUEDIA, UNGARIA, IUGOSLAVIA, SPANIA
Tel/Fax 032/213491

Calculatoare * Componente * Accesorii * Consumabile * Imprimante * Birotica * Soft * Distribuție * Comunicații * Servicii de specialitate * Networking * Telefonie mobila * Mobilier * Consultanta
Dacă nu crezi că avem cele mai bune prețuri vino și convinge-te singur
COMPUTER HOUSE INVEST ◦ Bulevardul Independentei ◦ 217800

**Țărăniștii de la municipiu au șef nou:** Conferința municipală a PNȚCD Iași și-a desemnat ieri noua conducere. Președinte a fost ales *Gheorghe Stan,* medic pediatru la Spitalul de Copii „Sfînta Maria", membru PNȚCD din 1990. Stan îl înlocuiește în funcție pe *Mihai Dorin,* devenit între timp președinte interimar al Organizației Județene. Cu același prilej a fost ales un nou Birou de Conducere și o nouă Delegație Permanentă. Programul noii conduceri, concentrat în moțiunea „Unitatea ne dă puterea", își propune relansarea locală a partidului, motivarea și recuperarea electoratului tradițional, refacerea și consolidarea legăturilor cu Biserica, amplificarea relațiilor cu structurile societății civile și redimensionarea legăturilor cu celelalte partide din opoziția democratică. **(Radu ȘTEFĂNIȚĂ)**

**Săptămîna „Comenius":** Sub această titulatură, în perioada 26-30 noiembrie, se vor desfășura mai multe acțiuni de promovare a programului european Socrates în învățămîntul preuniversitar. În cadrul activităților desfășurate simultan în toate statele partenere ale programului, va fi prezentat un bilanț al burselor obținute de elevi în statele occidentale. Tot în Săptămîna „Comenius" va fi lansat pliantul promoțional „Unitate în diversitate-Comenius 2001 Iași" și va fi vernisată o expoziție cu pliante, broșuri, postere care ilustrează activitatea de cooperare internațională a școlilor ieșene. **(Mirela C.)**

**Proconsul a concertat la Iași:** Temperatura a fost sîmbătă seara cu două grade mai ridicată în Piața Unirii. Începînd cu orele 18, Caravana Contact a oferit publicului un concert live cu cei de la Proconsul, Kripton și Diesel. Între sponsorii manifestării s-a numărat și ziarul Monitorul. În ciuda frigului de afară, tinerii au fost prezenți în număr foarte mare la spectacol. ***„Folosim această ocazie ca să facem cunoscute publicului piesele de pe noul nostru album „Mi-ai luat inima". Sîntem pentru a cincea oară în patru luni, în Iași, dar venim cu plăcere pentru că sîntem iubiți de public"***, a afirmat Bodo, solistul vocal de la Proconsul. Pentru ca atmosfera să fie cît mai incitantă, organizatorii au oferit publicului și premii. În pauze s-au dat cîte 10 sticle de vodcă Stalinskaya și 10 sticle de Wembley Dry Gin. **(Valentina BÎTĂ)**

**S-au încheiat Galele SF:** Cea mai veche emisiune de SF din Europa, datînd din 1982 și intitulată „Exploratorii lumii de mîine" a luat premiul pentru cea mai bună prezență mass-media la a 25-a Convenție Națională de SF ce s-a încheiat ieri la Iași. Emisiunea premiată este difuzată de Radio România Tineret și este realizată de *Ștefan Ghidoveanu.* Printre concluziile reuniunii SF, la care a participat și scriitorul Ion Hobana, participanții au evidențiat criza prin care trece în prezent fenomenul „science fiction": ***„Ar trebui să avem din nou o revistă națională de SF și e necesară crearea măcar a unui singur liceu cu profil SF"***, consideră scriitorul *Mihail Grămescu,* participant la manifestare. **(Eugen CORBAN)**

**CJ vrea să reînvie fermele școlare:** Copiii din comune vor fi învățați la ce sînt bune sapa și hîrlețul. Conducerea Consiliului Județean intenționează înființarea unor microferme în fiecare din cele 85 de comune ale județului. ***„Dorim să înființăm astfel de microferme îndeosebi pe lîngă școli, pentru a-i obișnui pe copii cu lucrările agricole. Ideea microfermelor a fost foarte bine aplicată la centrele de plasament din județ și o consider oportună și pentru celelalte comune"***, a declarat vicepreședintele CJ, *Nicolae Ivanciu.* **(A.Z.)**

**Rectorul Oprea caută personalități:** *Prof.dr Dumitru Oprea,* rectorul Universității „Al.I. Cuza", a fost numit recent în componența Institutului Biografic American, al cărui rol este de a acorda distincții celor mai prestigioase personalități din lume în diferite domenii. Ca membru în comisia de acordare a acestor titluri, profesorul Dumitru Oprea va face și nominalizările pentru Iași. ***„Voi propune maximum zece personalități din Iași"***, spune Oprea, sugerînd că va fi foarte exigent atunci cînd va face aceste alegeri. Includerea în publicațiile Institutului Biografic American nu costă nimic, însă pentru diversele medalii sau diplome beneficiarii trebuie să plătească, în funcție de calitatea estetică a acestora, sume între 100 și 300 de dolari. **(Mirela C.)**

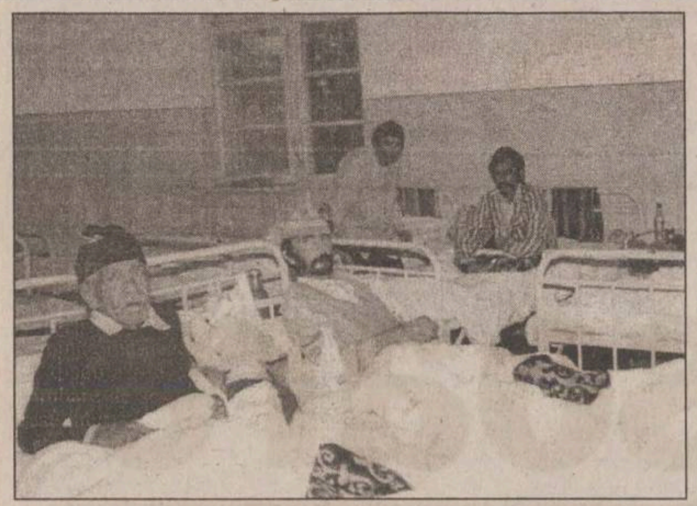

# Opt ieșeni din zece dau șpagă la doctor

■ acestea sînt rezultatele unui sondaj de opinie realizat de CJAS

63 la sută dintre ieșeni sînt de părere că serviciile din spitale sînt rele sau foarte rele și doar patru la sută le consideră ca fiind bune. Pe de altă parte, 60% dintre ieșeni consideră că personalul medical din spitale se poartă bine sau acceptabil cu pacienții, însă asta nu poate duce la îmbunătățirea situației. Acestea sînt rezultatele unui recent sondaj de opinie referitor la gradul de mulțumire al asiguraților, sondaj realizat de Casa Județeană a Asigurărilor de Sănătate.

La întrebarea: ***„Credeți că medicii au pretenții materiale în schimbul serviciilor medicale prestate?"***. 82.6% dintre cei chestionați au răspuns afirmativ, însă nici unul nu a precizat dacă ei sînt cei care oferă „cadouri" medicilor sau dacă acestea le sînt cerute. Din sondaj reiese și faptul că medicii specialiști acordă o mai mare atenție pacienților și vorbesc pe înțelesul lor, comparativ cu medicii de familie; aceștia din urmă sînt apreciați în primul rînd pentru consultațiile amănunțite.

Studiul a fost realizat de absolvenți ai Facultății de Bioinginerie de la UMF în colaborare cu studenții la Sociologie de la Universitatea „Al.I.Cuza". Eșantionul a cuprins 155 de persoane din Iași, marja de eroare fiind de 3%. ***„În mare, rezultatele sînt cele pe care le preconizam, problemele sistemului sanitar, atît de cunoscute de toată lumea fiind evidențiate de rezultatele sondajului"***, a precizat *Liviu Druguș,* purtătorul de cuvînt al CJAS. El a adăugat că astfel de sondaje, care urmăresc depistarea nemulțumirilor asiguraților vor mai fi efectuate, urmînd a se căuta și soluții de rezolvare a problemelor. **(Cristian DONOSE)**

# Cazematele pe roți

■ mașinile blindate care transportă bani și valori pot fi distruse doar cu aruncătorul de grenade ■ acestea cîntăresc, cu echipaj, combustibil și încărcătură, pînă la șase tone și pot consuma chiar 40 litri de combustibil la suta de kilometri ■

De la diligența care-și înlocuiește caii la fiecare poștă parcursă pînă la blindatul cu o autonomie de parcurs de 1.000 de kilometri s-a schimbat doar epoca. Războiul banilor se poartă însă în continuare, dar cu alte mijloace, moderne și, în același timp, clasice. Transportul valorilor bancare a dat o nouă utilizare ideii de mașină blindată folosită în război. Sub aspectul nu foarte diferit de al unei dubițe tipice se ascund tone de oțel blindat, arme de foc automate și muniție cît pentru o ambuscadă din al doilea război mondial. Adevărate tezaure pe roți, astfel de mașini care transportă bani sau alte valori nu sînt decît șase la Iași.

Mașina blindată a firmei de pază XS Grup este un ARO transformat. Aceasta cîntărește peste șase tone

## Portiera nu se deschide decît pe dinăuntru

Cînd banii circulă între firme puternice și bănci, un simplu portofel nu mai este suficient. Dincolo de actele care înregistrează tranzacții se află saci plini de bilete de bancă sau alte hîrtii de valoare. De la un seif bancar la altul, acești saci sînt transportați în mașini speciale blindate. Începînd cu roțile și terminînd cu ultimul stop, aceste mașini sînt construite ca niște adevărate cazemate ambulante. În afara filialelor a cinci bănci, un astfel de monstru se află în dotarea firmei de pază „XS Grup". Cu tracțiune integrală permanentă, cu caroseria blindată groasă de cîtiva centimetri și cu geamuri anti-glonț, „monstrul" de la „XS Grup" atinge o greutate de patru tone gol, iar cu echipaj, combustibil și încărcătură se apropie de șase tone. La această greutate, 100 de kilometri parcurși în oraș ard între 35 și 40 litri de combustibil. ***„Nu se face niciodată plinul la un blindat de valori, pentru că mașina trebuie să fie sprintenă, motorul nu trebuie să se înece"***, a spus *Dan Codreanu,* directorul general al „XS Grup". Odată ce sacii au intrat în mașină, singura portieră este blocată și nu mai poate fi deschisă decît dinăuntru, la fel ca și fantele înguste prin care se poate trage cu pistolul automat din dotarea însoțitorilor. Cînd ciocănești în geamurile antiglonț fumurii nu se aude decît un zgomot înfundat, de parcă ai lovi un zid. Din afară, se disting numai căștile lucioase antiglonț ale însoțitorilor de transport. ***„Nu se protejează numai valorile de bancă, ci și oamenii. Un echipaj e format din șofer și doi agenți, fiecare dotat cu cască și vestă antiglonț și pistol automat cu cîte o mie de cartușe. Cu muniția din dotare se poate susține focul jumătate de oră"***, a adăugat Codreanu. Numai un atac cu aruncător de grenade ar putea distruge mașina, proiectată să reziste la gloanțe de pînă la calibrul 12,5.

## Nici așa transportul valorilor nu este sigur 100%

Celelalte blindate pentru transportul valorilor din Iași sînt deținute de către bănci. În garajul „Banc Post" stă o dubiță blindată marca Ford, indispensabilă pentru activitatea băncii. ***„Riscul este mare, din cauza sărăciei"***, spune *Elena Strugaru,* contabilul șef a băncii, referindu-se la importanța blindatei. Deși transporturile sînt dese, nici un incident nu a intervenit pînă acum. ***„Colaborăm cu Jandarmeria, care asigură paza mașinii, strict monitorizată pe toate traseele"***, a mai spus Elena Strugaru. La Banca Română de Dezvoltare, aceeași dubiță, altă marcă: Mercedes. ***„Recent, a avut loc o tentativă de jaf asupra unei astfel de mașini în Teleorman. Chiar dacă a eșuat, incidentul arată că există riscuri în privința transporturilor de valori"***, a afirmat *Dorinel Radu,* director financiar al băncii. O opinie asemănătoare împărtășește și directorul Băncii Comerciale Române, Laurențiu Aștefanei.

## Traseul este secret și orice oprire e interzisă

Cunoscute sau nu, mașinile blindate nu pot fi „deturnate" ușor. Traseul nu este cunoscut de echipaj decît cu cîteva minute înaintea plecării, iar pe parcurs nu este permisă nici o oprire. Chiar în cazul unor incidente rutiere, fie și cu victime omenești, „cazemata" mobilă nu oprește decît în momentul în care banii au ajuns la punctul terminus. ***„Există protocoale încheiate cu Poliția, în care sînt stipulate astfel de reguli"***, a declarat directorul „XS Grup". În plus, valorile sînt depozitate într-un seif, blindat și prevăzut cu încă un rînd de încuietori. Nici o măsură de precauție nu pare însă a fi suficientă: ***„Trebuie să ținem cont de faptul că Iașul este la numai 30 de kilometri de graniță, ceea ce înseamnă că, într-un sfert de oră, o mașină furată poate părăsi țara. În acest caz, e foarte important să nu se poată intra în mașină"***, a avertizat Dan Codreanu.

Pînă acum, nici o mașină care transportă valori nu a fost jefuită la Iași. Dar ipoteza unui hold-up ca-n filmele americane nu este niciodată exclusă. **(Cătălin PRISACARIU)**

# Medicii de la Spiridon i-au plantat o ureche unui copil de 7 ani

■ Andrei Dinulescu s-a născut fără urechi, în urma unei malformații congenitale ■ după două operații reușite, băiatul va începe să audă normal ■

Șeful Clinicii ORL și director al Spitalului „Sf. Spiridon", ***prof.dr Vasile Costinescu*** a făcut fericită o familie al cărei copil a fost operat și va putea auzi normal. La sfîrșitul săptămînii trecute, ***Andrei Șerban Dinulescu*** (7 ani), a fost operat pentru a doua oară în acest an, la urechea stîngă, care va începe să arate ca o ureche normală. Copilul s-a născut cu o malformație a urechii externe, care a rămas foarte puțin dezvoltată. ***„La naștere avea cordonul ombilical înfășurat în jurul capului, exact la nivelul urechilor, de aceea nu s-au dezvoltat normal, pavilioanele fiind foarte mici și fără o formă bine definită. Din acestă cauză are auzul slab și a fost nevoit să meargă la logoped încă de la trei ani pentru a putea articula cuvintele cum trebuie. Acum se simte foarte bine"***, a povestit bunica lui Andrei. Doar dacă îl privești de aproape îți dai seama că urechea dreaptă a copilului, la care a fost operat în luna aprilie nu arată întocmai ca una normală. ***„A fost o operație de formare a pavilionului urechii stîngi. De asemenea, am refăcut conductul care face legătura cu urechea medie. Peste vreo trei ani, cînd dezvoltarea urechii se va finaliza, vom face o nouă intervenție de timpanoplastie (refacere a timpanului) și cred că acest copil va putea auzi normal. De asemenea, tot atunci va fi dată și forma finală a pavilioanelor urechilor"***, a explicat prof. Vasile Costinescu. La Iași au mai fost făcute încă 15 intervenții similare. **(Cristian DONOSE)**

În curînd, frumușelul Andrei va auzi normal

# Orfanii de la Bivolari nu vor mai dormi niciodată în paturi suprapuse

■ măsura a fost luată după ce o fată de 14 ani a căzut din pat și a murit ■ în același timp, directoarea orfelinatului a fost demisă ■

Moartea tragică a unei fete de 14 ani, cu handicap sever, de la Centrul de la Plasament Bivolari a decapitat conducerea și a adus schimbări administrative. Pentru că *Mina Călin* a murit în urma căderii de pe un pat suprapus, la Bivolari paturile suprapuse vor fi înlocuite cu paturi rabatabile. Măsura va fi extinsă la toate centrele de plasament în care se află copii cu handicap.

Tot ca urmare a tragediei, șase angajați ai centrului Bivolari au fost sancționați de Direcția pentru Protecția Copilului (DPC). Directoarea Olga Botez a fost destituită, cele patru supraveghetoare de serviciu în seara accidentului au fost penalizate cu 10% din salariu timp de două luni, iar infirmiera de serviciu a primit avertisment. ***„Sînt sancțiuni administrative, nu penale. Poate că dacă s-ar fi lucrat cu mai multă atenție, fata nu ar fi murit"***, a declarat *Pintilie Penciuc,* directorul DPC.

La conducerea centrului de la Bivolari a fost numită deja psihologul instituției, *Lola Ciobanu.* ***„Ea va avea grijă și ca personalul să-și facă treaba mai bine"***, a mai spus Penciuc. **(C. PRISACARIU)**

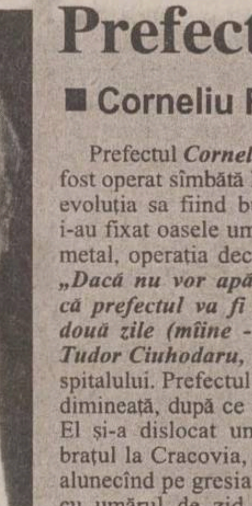

# Prefectul iese mîine din spital

■ Corneliu Rusu Banu a fost operat alaltăieri la umăr

Prefectul *Cornelui Rusu Banu* **(foto)** a fost operat sîmbătă la Spitalul de Urgențe, evoluția sa fiind bună. Medicii ortopezi i-au fixat oasele umărului stîng cu tije de metal, operația decurgînd fără probleme. ***„Dacă nu vor apărea complicații, cred că prefectul va fi externat în cel mult două zile (mîine - n.r.)"***, ne-a spus dr. *Tudor Ciuhodaru,* purtătorul de cuvînt al spitalului. Prefectul a ajuns în spital vineri dimineață, după ce s-a întors din Polonia. El și-a dislocat umărul și și-a fracturat brațul la Cracovia, în urmă cu cinci zile, alunecînd pe gresia din baie și lovindu-se cu umărul de zid. Fractura suferită l-a determinat să revină în țară cu o zi mai devreme, preferînd să fie internat și operat la Iași. Diagnosticul pus de medici prefectului a fost ***„fractură de col chirurgical humerus stîng cu deplasare"***. Practic, Rusu Banu și-a rupt mîna la cîțiva centimetri sub articulația umărului, iar cele două fragmente ale osului s-au deplasat din poziția normală.

Locul în care osul s-a fracturat face imposibilă aplicarea unui bandaj ghipsat, făcînd necesară intervenția chirurgicală. Rusu Banu a refuzat orice contact cu presa, spunînd că va discuta despre cele întîmplate după externare. **(S.R.)**

PROCTOLINE
CENTRUL MEDICAL PROCTOLOGIC
Hemoroizi şi fisuri anale fără operaţie !
Reţeaua centrlor medicale proctologice PROCTOLINE este considerată leader mondial în tratarea hemoroizilor şi fisurilor anale fără operaţie.Echipa medicală specializată în această problemă cît şi experienţa acumulată pe miile de cazuri tratate în centrele ră spîndite în întreaga lume , inclusiv în România,ne permit aproape în toate cazurile să vindecăm aceste afecţiuni fără a fi nevoie de clasica intervenţie chirurgicală.
Aparatură medicală şi metode moderne
Instrumentarul medical şi aparatura de specialitate sînt importante şi reprezintă ultimele achiziţii în domeniu.Dotarea cabinetului este similară şi conformă standardelor occidentale.Metodele proctologice nu presupun spitalizare şi nici pregă tire preoperatorie şi întrucît nu sînt intervenţii chirurgicale propriu zise nu presupun anestezie, fiind aproape nedureroase.
Folosind cel mai avansat tratament numai la PROCTOLINE se asigură vindecarea fisurilor fără operaţie.
– Atenţie !
Nu orice durere sau sîngerare anală reprezintă boală hemoroidală.Aceste suferinţe pot fi expresia unui mare număr de afecţiuni, unele chiar grave, care în faza lor de debut împrumută simptomatologia bolilor hemoriodale.
Nu vă neglijaţi !Sunaţi chiar azi pentru o programare la PROCTOLINE !
Iaşi: 032-26.18.18

# Medici și preoți vor discuta despre clonare și schimbare de sex

■ săptămîna aceasta, la Iași, se va desfășura prima ședință a Comisiei de Bioetică ■ „Vom încerca să găsim un punct de vedere comun cu lumea medicală", a precizat conf. dr. Gheorghe Popa, prodecan la Teologie ■

Lumea medicală și reprezentanții Bisericii vor discuta deschis despre operațiile de schimbare de sex, clonare, fertilizare in vitro. Acest lucru este posibil pentru că în cursul acestei săptămîni, la Iași, va avea loc prima ședință a Comisiei de Bioetică, care, la nivel național a luat ființă în urmă cu o săptămînă. Inițiativa aparține Sfîntului Sinod al Bisericii Ortodoxe Române, prin Înalt Prea Sfinția Sa Bartolomeu Anania, arhiepiscop al Clujului și Feleacului. Comisia națională are cîte doi membri (un medic și un teolog) din București, Cluj și Iași, reprezentanții Iașului fiind ***prof.dr. Gheorghe Scripcaru*** și ***conf.dr. Gheorghe Popa,*** prodecanul Facultății de Teologie. România este ultima țară din Europa unde se înființează o astfel de comisie care are drept scop găsirea unui punct de vedere unitar în ceea ce privește ultimele descoperiri ale tehnologiei moderne. ***„Cercetările în domeniul ingineriei genetice, asupra genomului uman, clonarea, transsexualismul, mamele purtătoare, fertilizarea in vitro, implică probleme de ordin etic, de aceea vom încerca să găsim un punct de vedere comun cu lumea medicală"***, a precizat ***conf. dr. Gheorghe Popa.*** În cursul acestei săptămîni va avea loc ședința de constituire a comisiei ieșene, ce va fi compusă din 10 persoane, preoți, filozofi, medici, psihologi, juriști. ***„Pînă în luna aprilie trebuie să ajungem la o părere comună, după care rezultatele din cele trei centre vor fi studiate de Sfîntul Sinod care va da niște rezoluții legate de aspectele menționate"***, a conchis prof. dr. Gheorghe Scripcaru. **(C. DONOSE)**

Gold & Platin aduce Opel-ul la Iași
Gold & Platin
a deschis
cel mai mare complex
service-show-room din Moldova
PREȚURI ÎNCEPÎND DE LA 15.840 DM
➤ garanție fără limită de kilometri
➤ o gamă largă de servicii
➤ personal autorizat Opel
➤ piese de schimb originale
➤ vopsitorie modernă și vopsea orginală
➤ service în post-garanție
➤ sistem avantajos de plată
➤ garanție și post-garanție pentru lucrările efectuate
Gold & Platin
este dealer autorizat Opel pe județele Iași, Suceava și Botoșani
Sediul firmei:
DN 28, Iași-Tg. Frumos
(vis-a-vis de Metro)
Tel. 032-248 190, 248 191
248 192; fax: 032-248 193
E-mail: goldplatin-opel@mail.dntis.ro
OPEL Gold Platin

DAS INSTALAȚII
deschide un NOU MAGAZIN !
în
Str. I.C. Brătianu nr. 20-22
(sensul giratoriu de lîngă Filarmonică)
✓ centrale termice
✓ calorifere
✓ fitinguri și țeavă multistrat
✓ sanitare
Prețuri și Calitate deosebite !

OPEN SYSTEMS
NETWORKING • COMMUNICATIONS
An ISO-9001 Company
Ce-ai zice dacă ai putea schimba vechiul computer din firma ta cu un
HEWLETT PACKARD
absolut nou,
pentru care
să plătești doar diferența...
...în rate?!
225142
www.opensystems.ro/oferta

Dacă zăpada a dat ieri dureri de cap autorităţilor, pentru copii a fost un prilej de tăvăleală şi bucurie

# Eroi sub zăpadă

■ cîteva sute de oameni s-au aflat, ieri, în prima linie a războiului cu viscolul, încercînd să deblocheze drumurile din judeţ

- „SC 2, sîntem Drumuri 1. Care este situaţia la voi?"
- „Mai avem 500 de metri pînă la intersecţia cu Epureni. S-ar părea că este un autobuz împotmolit"
- „Întoarceţi de la Epureni şi încercaţi prin Breazu. Am mai trimis un autogreder. Cît mai durează?"
- „Cît o dura, va mai dura, dar ne întoarcem prin Breazu"
- „Isprăviţi repede. Oamenii sînt obosiţi. Băieţii trebuie să se retragă spre baze şi să fie gata pentru mîine dimineaţă la 3:30. Terminat"

## „Curăţaţi drumurile!"

Rîndurile de mai sus reprezintă un fragment din zecile de discuţii prin staţia radio care au legat sediul Serviciului Public de Administrare a Drumurilor Judeţene (SPADJ) de echipele din teren.

Ninsoarea şi viscolul de ieri au dat peste cap toate pregătirile făcute pentru întîmpinarea iernii. La orele prînzului, situaţia de pe teren depăşise cu mult cele mai pesimiste previziuni.

Nici un drum din judeţ nu mai era practicabil, zeci de telefoane anunţau situaţii critice în care căile de comunicaţie trebuiau degajate de urgenţă.

Şedinţa-fulger a comandamentului de iarnă desfăşurată la Prefectură poate fi rezumată în două cuvinte: „Curăţaţi drumurile!". Aflate pe teren de la 2:30 dimineaţă, echipele de intervenţie ale SPADJ au aflat ceea ce ştiau deja: că drumurile sînt blocate din cauza zăpezii, iar problema trebuie rezolvată.

Un reporter al „Monitorului" a însoţit timp de trei ore un echipaj mobil al SPADJ pe drumurile judeţului. De la Horleşti la Epureni, de la Larga Jijia la Vlădeni, de la Aeroport la Bosia - Ungheni, întreg judeţul a fost îngropat în zăpadă.

Cea mai spectaculoasă intervenţie a avut pe drumul Horleşti - Epureni, care a blocat timp de 6 ore trei utilaje ale SPADJ şi un camion DAC al Apărării Civile. ***„Am fost anunţaţi că o maşină transportînd o femeie operată este blocată pe DJ 282 şi se află în pericol de moarte. Tot în zonă se aflau blocate şi cîteva automobile şi un autobuz. Am trimis acolo tot ce puteam trimite"***, a spus directorul SPADJ, ***Romeo Stoica.***

Primele utilaje trimis spre Horleşti au fost un autogreder care urma să spargă troienele de zăpadă, urmat de o lamă semipurtată şi de o autofreză.

În spatele lor Inspectoratul Judeţean de Protecţie Civilă a trimis un autocamion pentru a-i prelua pe oamenii rămaşi scufundaţi în zăpadă. Primele rezultate ale intervenţiei au fost descurajatoare. Lama autogrederului s-a blocat după nici 300 de metri de drum, semipurtata oprindu-se cuminte în spatele ei.

Viscolul a făcut inutilă intervenţia autofrezei. Aceasta avea rolul de a spulbera valurile de zăpadă şi de a elibera drumul. Porţiunea de traseu eliberată de autofreză era imediat acoperită din nou de zăpada spulberată de viscol. Epuizată, autofreza s-a oprit şi ea în mijlocul troienelor.

## 5 ore de luptă cu viscolul

Comandamentul de iarnă de la Prefectură a decretat ad-hoc situaţia drumului spre Epureni drept prioritară: ***„Dacă prin Breazu nu se poate, spargeţi prin altă parte".*** Soluţia improvizată pe moment a fost forţarea drumului pe traseul Leţcani - Bogonoş - Horleşti, adică un ocol de aproape 20 de kilometri.

Singura autofreză disponibilă a fost trimisă la ora 13 ca să elibereze drumul. După 5 ore de luptă cu ninsoarea şi viscolul, echipajul anunţa deblocarea traseului. Însă între Epureni şi Horleşti nu mai trebuia salvată nici o viaţă. Întreaga afacere fusese aproape o farsă. Femeia care pusese în mişcare o armată de utilaje fusese operată acum trei ani. Camionul IJPC, semipurtata, autogrederul şi autofreza de la Breazu au fost întoarse din drum spre a fi trimise în altă parte. La închiderea ediţiei, autofreza trimisă prin Leţcani se chinuia încă să spargă drumul spre Breazu pentru a se întoarce la bază.

O nouă intervenţie a fost deblocarea Aeroportului. Preluată iniţial de un autogreder al DSPM „Citadin", operaţiunea a devenit în scurt timp o bătălie pierdută. Utilajul a rămas înfundat în zăpadă. Un alt autogreder al SPADJ trimis în ajutor a avut aceeaşi soartă. Ultima variantă a fost trimiterea unui nou utilaj pentru a le elibera pe primele. Încă un autogreder urma să le scoată din nămeţi pe celelalte două. Ajuns pe dealul Şorogariului, al treilea autogreder avea să încerce remorcarea. Zece tone de fier au patinat în gol încercînd să tracteze alte zece tone. ***„Am montat cablul. Trage!" „Ce să trag? Nu vezi că dansez pe loc?" După două ore de scrîşnet de fiare şi înjurături scăpate printre dinţi, utilajele au început să se urnească. „E bine. Scoate-le de-aici şi întoarce la bază. Mîine dimineaţă pleci din nou"***, a rezumat Stoica. Lupta de pe Şorogari a fost pierdută. Autogrederele nu au reuşit nici măcar să coboare spre Ciric, Aeroportul rămînînd înfundat în zăpadă.

Larga Jijia, Şorogari, Scobinţi, Bosia, Hîrlău, Voineşti, Dobrovăţ, Hălceni au fost etapele unei lupte de 15 ore cu zăpada. Întorşi la punctele de plecare, şoferii utilajelor au plecat să se odihnească. De la 5:30 dimineaţă urmau să reintre pe traseu: 8 autogredere = 16 drumuri de deblocat = 8 ore de muncă, dacă nu viscoleşte. În urma lor, mecanicii au rămas să schimbe acumulatoarele, să facă plinul de motorină şi să facă ultimele verificări înaintea unei noi zile. **(Alexandru ZĂNOAGĂ)**

# Oraşul - închisoare

## Plugurile RATC s-au luptat cu cele ale „Citadin"

Din cauza căderilor abundente de zăpadă şi a viscolului, circulaţia mijloacelor de transport ale RATC s-a desfăşurat extrem de greoi ieri. Tramvaiele şi troleibuzele regiei au avut întîrzieri chiar şi de cîteva ore. ***„La stradă am avut toată ziua aproape 90 de maşini, însă, din cauza zăpezii, au fost întreruperi foarte mari"***, a declarat ***Maria Urzică***, dispecer la RATC. Pentru a face pîrtie troleibuzelor şi tramvaielor, regia a scos din garaj o măturătoare şi un tractor cu plug. ***„A fost foarte greu pentru că utilajele de la «Citadin» dădeau zăpada de pe şosea pe liniile de tramvai. Plugul nostru dădea zăpada de pe şine înapoi pe şosea. Aşa ne-am chinuit toată ziua"***, a spus Urzică. Întreruperi în transportul de călători au fost de la primele ore ale dimineţii pînă seara cînd maşinile s-au retras la depou. Pe traseul 13, Copou - Doi Băieţi au fost, după-amiază, chiar trei blocaje, unul în Copou, unul în zona 5 Drumuri şi altul în Tătăraşi Nord. În zona Gării, la prînz, circulaţia tramvaielor a fost oprită complet mai bine de o oră.

## Poliţia ne cere să parcăm cît mai aproape de bordură

Una din arterele pe care se circula foarte greu era B-dul Nicolae Iorga. Lipsa unui vehicul cu lamă a făcut ca pe şosea să apară adevărate dune de gheaţă. O maşină cu garda la sol mai joasă nu ar fi putut să parcurgă nici cîţiva metri fără a se lovi cu „burta" de şanţurile formate pe stradă. Blocaje de maşini care derapau au fost înregistrate pe strada Gîndu, dinspre Tarom spre Uzinei, pe strada Sfîntul Lazăr, Săulescu, dealul Galata şi strada Vasile Lupu. ***„Pînă la orele 16.00, la Serviciul Poliţiei Rutiere nu a fost semnalată nici o tamponare. În oraş însă, singura problemă care se repetă ca şi în ceilalţi ani este parcarea neregulamentară a autovehiculelor. Rugămintea noastră, a Poliţiei Rutiere, este ca, atunci cînd începe să ningă, deţinătorii de autovehicule să încerce cît mai mult posibil să scoată de pe carosabil maşinile pentru ca să permită intervenţia utilajelor de deszăpezire"*** - a spus maiorul ***Vasile Fetcu***, şeful Poliţiei Rutiere.

## Vizibilitate zero pe drumul Iaşi-Tg.Frumos

Ieri după-amiază, pe drumul European 583, Iaşi-Tg.Frumos, indiferent ce maşină ar fi avut o persoană, era aproape imposibil de circulat dincolo de bariera de la Leţcani deoarece vizibilitatea era zero. ***„În această zonă sulurile de zăpadă formate de viscol depăşesc 1,5 metri. Numai în funcţie de evoluţia condiţiilor meteorologice, vom putea sau nu redeschide circulaţia rutieră în judeţ"***, ne-a declarat şeful Poliţiei Rutiere a judeţului Iaşi. Din cauza viscolului, utilajele de deszăpezire care au acţionat ieri în oraş nu au avut prea mare succes. După numai cîteva zeci de minute de la trecerea unei lame, strada se acoperea din nou de zăpadă. Există însă şi artere principale pe unde nu trecuse nici un asemenea utilaj.

***„Noi eram la comandament la sediul Prefecturii cînd am sesizat că pe Anastasie Panu, care este o stradă centrală, nu trecuse nici un plug, lucru care chiar ne-a mirat"***, a mai adăugat maiorul Vasile Fetcu.

## Circulaţia rutieră pe drumurile judeţului a fost închisă temporar

Şeful Poliţiei Rutiere, maiorul Vasile Fetcu, a declarat pentru „Monitorul" că sîmbătă noaptea au fost alarmate toate efectivele de Poliţie Rutieră, care au acţionat împreună cu reprezentanţii Administraţiei Drumurilor Publice, iar începînd cu ora 10.00, la solicitarea Comandamentului Judeţean de Iarnă, s-a închis circulaţia rutieră în tot judeţul Iaşi, măsură ce are un caracter temporar.

## Trenuri anulate, trenuri întîrziate

Rapidul care trebuia să sosească de la Bucureşti, aseară, la ora 18:14, a avut mai mult de o oră şi jumătate întîrziere. ***„Am aşteptat aproape o oră la Vaslui, nu ştiam exact din ce cauză, însă oamenii au presupus că din cauza viscolului şi a zăpezii"***, a spus ***Diana Grigore***, preparator la UMF, care venea de la Focşani. Ninsorile abundente din ultimele două zile i-au luat ca din oală pe ceferiştii din Moldova. Ieri, aproape toate trenurile care trebuiau să sosească la Iaşi au avut întîrzieri de la 30 de minute pînă la aproape două ore. Acceleratul Iaşi - Timişoara a ajuns la destinaţie după ce a pierdut pe parcurs aproape 260 de minute, iar Regionala Iaşi a fost nevoită să anuleze, ieri, 5 perechi de trenuri din cauza blocajelor pe calea ferată (Iaşi - Tg. Neamţ, Iaşi - Suceava N - Cacica, Cîmpulung - Ilva Mică, Iaşi - Ungheni şi Sadova - Paşcani). ***„Mîine, aceste trenuri anulate azi*** (ieri - n.r.) ***vor fi repuse în circulaţie şi ne zbatem să nu mai avem asemenea situaţii. Mîine seară totul va intra cu siguranţă în normal, după cum am fost informaţi de către meteorologi"***, a declarat ***Genu Apostol***, directorul Regionalei CFR Iaşi.

## Taximetriştii au cîştigat bani frumoşi

Printre puţinii care au profitat din plin de viscolul de ieri au fost taximetriştii. Încasările acestora au depăşit, în majoritatea cazurilor, 1,5 milioane de lei. Chiar dacă nu au mărit tarifele, taximetriştii şi-au umplut buzunarele pentru că au avut clienţi de dimineaţă şi pînă seara tîrziu. Cursele mici erau refuzate. De la Gară, nici un taximetrist nu accepta să meargă în Copou pentru că traseul a fost considerat neprofitabil.

Preţul mediu al unei curse a fost ieri în jur de 30.000-40.000 lei. ***„A fost o cerere foarte mare astăzi. La miezul zilei, nici nu am avut timp să opresc motorul. La Gară, lumea stătea la coadă pentru un taxi"***, a declarat Marian Păduraru, taximetrist particular. ■

## PE SCURT

### Boschetarii se încălzesc cu aurolac

Viscolul şi zăpada, bucuria copiilor, sperietoarea boschetarilor. Cei zece „aurolaci" care trăiesc în adăpostul de pe lîngă Casa Modei au ca unică sursă de căldură ţeava de apă caldă ce traversează micul lor buncăr. ***„Dacă nu o să găsim un canal deschis, toată iarna o să stăm aici. În canal e mult mai bine, dar de cînd a dat ordin primarul să le închidă nu mai avem unde să ne ducem"***, a spus ***Cătălin Pompieru***, tremurînd de frig. Cît priveşte îmbrăcămintea groasă, o obţin cerşind prin blocuri sau de pe la magazinele second-hand. ***„Nu avem decît ce e pe noi. Haine groase căpătăm greu din cerşit, iar cu încălţămintea este şi mai greu. Cînd ne este foarte frig, ca să ne mai încălzim tragem din pungă aurolac"***, a mai spus Cătălin. **(Valentina BIŢĂ)**

### Coşmar în blocurile fără căldură

Din cauza frigului, locatarii blocului de garsoniere A3, tronson II, vor plăti facturi astronomice la „Romgaz", CONEL şi la medici. Deoarece prin ţevile blocului nu a circulat nici un strop de căldură din iarna trecută, cei mai mulţi locatari folosesc surse de încălzire alternative, şi plătesc medicamente pentru răcelile cu care s-au procopsit. Caloriferele sînt doar de decor, iar cele cîteva grade necesare încălzirii garsonierelor sînt asigurate de gazul metan sau calorifere electrice. ***„Dacă nu dăm drumul la aragaz ca să facem căldură, scoatem aburi din gură. Este îngrozitor de frig. Să le fie ruşine tuturor celor care ne-au adus în situaţia asta. Să vină cineva de la «Termoficare» să stea o oră la noi, nu o noapte"***, a spus dîrdîind de frig un locatar îmbrăcat ca şi cum ar fi mers la o partidă se schi.
**(Adriana PLECAN)**

### Căzuţi pe gheaţă

Cinsprezece ieşeni au ajuns în spital cu picioarele sau mîinile rupte din cauza zăpezii. Cei mai mulţi sînt bătrîni care mergeau la biserică sau ieşiseră să-şi cumpere pîine. Medicii spun că numărul celor care au alunecat şi şi-au rupt picioarele ieri este mai mic decît în mod obişnuit. ***„De obicei, iarna avem chiar şi cîte 25 de cazuri pe zi. Probabil, ieri oamenii au stat în casă"***, a spus dr. ***Constantin Iancu***, medic la Clinica de Ortopedie a Spitalului de Urgenţe. Nici la Spitalul „Sf. Maria" nu ajunsese ieri nici un copil cu mîna sau piciorul fracturate. **(S.R.)**

# Încă nu s-a luat măsura închiderii şcolilor

Viscolul care a ascuns întreg judeţul Iaşi sub zăpadă este posibil să aducă elevilor cîteva zile libere. ***„Dacă vremea va continua să fie la fel de rea şi drumurile vor fi impracticabile, vom solicita la minister aprobare pentru încetarea activităţii pentru o zi, două, pînă cînd copiii se vor putea deplasa normal"***, ne-a declarat ieri după-amiază ***Mihai Dumitriu***, şeful ISJ Iaşi. Decizia eventualei închideri a şcolilor din judeţ va fi luată în această dimineaţă de inspectorul general, dacă vremea va evolua negativ. Însă chiar în condiţiile în care viscolul încetează, zăpada depusă deja poate crea probleme elevilor din anumite sate ale judeţului, care trebuie să se deplaseze cîţiva kilometri la şcoala din centrul comunei. În acest sens, şeful ISJ, Mihai Dumitriu, a menţionat comunele Dagîţa, Ţibana, Ţibăneşti şi Ipatele, în care drumurile interne sînt impracticabile în astfel de condiţii meteorologice. În cazul în care va fi necesară întreruperea activităţii şcolilor pînă la îmblînzirea vremii, zilele pierdute vor fi recuperate în următoarele săptămîni, sîmbăta. **(Mirela C.)**

# Zăpada a înghiţit maşinile Salvării

Angajaţii Serviciului Judeţean de Ambulanţă au avut o noapte şi o zi de coşmar. Trei ambulanţe au rămas înzăpezite în judeţ, un echipaj fiind blocat toată noaptea de sîmbătă spre duminică în pădurea de la Dobrovăţ. ***„Sîmbătă seara în jurul orei 21.30, am primit o solicitare de la Dobrovăţ pentru un bolnav care suferise un traumatism craniocrebral şi avea crize comiţiale. A plecat un echipaj care a rămas înzăpezit în pădurea de lîngă Dobrovăţ"***, a spus dr. ***Mihaela Iordache***, medic în cadrul Serviciului Judeţean de Ambulanţă. Un agregat de deszăpezire a plecat spre Dobrovăţ, dar nu a reuşit să scoată Salvarea din nămeţi. După două ore, doi şoferi înarmaţi cu lanţuri şi lopeţi au plecat cu o altă maşină, sperînd să reuşească să-şi ajute colegii. Dar şi încercările lor au eşuat. Maşina s-a întors spre dimineaţă la Iaşi împreună cu asistenta medicală, şoferul Salvării înzăpezite rămînînd în pădure să păzească sanitara. Abia ieri dimineaţă, la ora 7, Salvarea a putut fi urnită din zăpadă cu ajutorul unui tractor şi a unui greder de la Drumurile Judeţene. ***Boghiu Ioan,*** bolnavul pentru care se solicitase Ambulanţa, a ajuns la Iaşi dimineaţă, după ce maşina a fost scoasă cu tractorul din pădure. Tot sîmbătă noaptea, o altă Salvare a rămas la Grajduri după ce s-a defectat şi nu a mai putut fi reparată de şofer, iar o atreia maşină s-a înzăpezit la Larga Jijia unde trebuia să ajungă pentru a transporta la Iaşi o gravidă. Din fericire, femeia a reuşit să ajungă cu trenul la Iaşi. Dacă vremea nu se va îmbunătăţi, Salvarea nu va putea ajunge în judeţ la nici o solicitare, elicopterul sanitar neputînd zbura pe viscol. **(S.R.)**

# Cum se conduce maşina pe un drum alunecos

În condiţiile vremii nefavorabile de afară, cei care se încumetă să pornească la plimbare cu maşina prin oraş trebuie să deţină o oarecare experienţă la volan.

Pe gheaţă şi zăpadă, conducătorii auto nu trebuie să folosească frîna de picior. Este indicat ca în asemenea condiţii să fie folosită numai frîna de motor. Aceasta presupune schimbarea vitezei într-o treaptă inferioară. Bineînţeles, respectivul mod de a frîna nu este neapărat necesar la autoturismele care deţin sistem de frînare ABS. Dacă maşina dumneavoastră derapează brusc cu roţile din spate, volanul trebuie îndreptat în direcţia în care se produce alunecarea şi nu invers. Astfel, şansele de redresare a autoturismului sînt cu mult mai mari. Dacă din cauza derapajului nu puteţi urca o pantă şi sînteţi nevoiţi să coborîţi cu spatele, este bine s-o faceţi cu maneta schimbătorului de viteze în treapta întîi, accelerînd uşor pentru a frîna autoturismul care coboară cu spatele la vale. În nici un caz nu introduceţi maneta schimbătorului de viteze în marşarier şi nu acţionaţi frîna de picior, deoarece riscaţi ca maşina dumneavoastră să se transforme imediat într-o sanie. Montarea lanţurilor antiderapante este o soluţie valabilă numai pentru drumurile acoperite cu zăpadă. Dacă zăpada este însă îngheţată, riscaţi să vă dereglaţi sistemul de direcţie al maşinii. De asemenea, este recomandată folosirea luminilor atît pe timp de zi, cît şi pe timp de noapte. ***„În primul rînd cei care nu au pneuri foarte bune ar trebui să nu circule cu maşina. Este total contraindicată folosirea frînei de serviciu (picior) şi este foarte bine să se uzeze numai de frîna de motor, care reprezintă schimbarea într-o treaptă inferioară de viteză. De asemenea, conducătorii auto trebuie să păstreze o distanţă cît mai mare între autovehicule pentru evitarea unor eventuale coliziuni. Cei care sînt lipsiţi de experienţă la volan ar trebui nici să nu se gîndească să se urce la volan"***, ne-a declarat maiorul ***Vasile Fetcu***, şeful Poliţiei Rutiere a judeţului Iaşi. **(Cătălin ŞTEFĂNESCU)**

# 225 de localităţi au rămas fără curent

Bezna a cuprins jumătate din satele şi comunele judeţului. Ieri, 225 de localităţi dintr-un total de 420 au rămas fără energie electrică din cauza viscolului puternic. Din cele 25 de echipe de intervenţie ale sucursalei ieşene „Electrica", trimise pentru a remedia avariile, cinci erau blocate ieri-seară în troienele de zăpadă. ***„Cea mai afectată zonă este Valea Prutului, unde intervenţia noastră este practic imposibilă"***, a declarat ***Lucian Luca***, purtătorul de cuvînt al societăţii. Din cauza viscolului au fost scoase din funcţiune 5 magistrale, 31 de linii de medie tensiune şi 736 de posturi de transformare. Sute de avarii la reţeaua electrică s-au înregistrat ieri şi în municipiul Iaşi. ***„Nici nu le-am putut număra. Reuşeam să refacem reţeaua într-o parte şi aveam probleme în alt capăt al oraşului. Cele mai afectate au fost zonele cu case, în Galata, Tătăraşi, Aviaţiei, Sărărie"***, a precizat Luca, care susţine că şase echipaje ale sucursalei au străbătut ieri oraşul în lung şi-n lat. ■


Avantajul Financiar Ford

Autoturismele şi autoutilitarele Ford au PREŢURI ACCESIBILE şi pot fi cumpărate în LEASING.

Ford
Tester
Dealer zonal Ford
Calea Chişinăului nr. 23, Tel./Fax 032 277 626, Mobil: 094 914 372, E-mail: fordtester@xnet.ro

DEDEMAN
DEDEMAN
Lider al pieţii materialelor de construcţii din Moldova

angajează pentru punct lucru Iaşi:

- Ingineri şi personal specializat instalaţii termice
- Ingineri instalaţii electrice
- Personal specializat în vînzări materiale de construcţii si amenajări interioare
- Personal pentru facturare (cunoştinţe de contabilitate primară)
- Motostivuitorist
- Şoferi cat. C

CONDIŢII:
➢ abilităţi de comunicare;
➢ dinamici; ambiţioşi; spirit de echipă.

SE OFERĂ:
✓ salariu motivant;
✓ condiţii de muncă deosebite;
✓ oportunitatea dezvoltării unei cariere într-o companie de succes;
✓ posibilitatea de a lucra în cadrul unei companii dinamice şi puternice.

Curriculum Vitae cu specificarea poziţiei pentru care optaţi se depune la sediul societăţii din str. Luca Arbore 2 (în spatele Sedcom Libris) între orele 9-16
Vor fi contactate pentru interviu doar persoanele selectate

## NOUTĂȚILE ZILEI

### Funar, reales secretar general al PRM

Congresul PRM l-a reconfirmat, alaltăieri, pe *Gheorghe Funar* în funcția de secretar general al partidului. Contracandidatul lui Funar pentru această funcție a fost deputatul PRM *Gheorghe Ariton*, care a obținut, însă, foarte puține voturi. Și *Corneliu Ciontu* și-a menținut funcția de prim-vicepreședinte al partidului, în urma alegerilor de la Congres. Reprezentanții PRM i-au desemnat și pe cei 11 vicepreședinți ai partidului, printre aceștia aflîndu-se *Anghel Stanciu, Lucian Bolcaș, Dorel Onaca, Ilie Neacșu, Dumitru Badea, Georghe Buzatu*, precum și pe cei 13 secretari executivi ai PRM. Senatorul *Ilie Ilașcu* nu a candidat pentru nici una dintre funcțiile de conducere ale partidului.

### PUNR își pune problema fuziunii cu PNL

Senatorul PNL Brașov *Nicolae Vlad Popa* a declarat, ieri, la Brașov, în cadrul unei conferințe de presă, că *„PNL a demarat discuțiile cu PUNR pentru fuzionare". „Deocamdată sînt discuții de principiu, care se poartă atît la nivel central cît și pe plan local"*, a adăugat Popa. Senatorul a mai spus că aceste demersuri au ca scop *„unirea a tot ceea ce înseamnă liberal cu centru-dreapta"*. Nicolae Vlad Popa a mai afirmat că în data de 8 decembrie, PUNR va organiza, la București, Consiliul Național, *„unde probabil se va hotărî dacă PUNR fuzionează sau nu cu PNL"*.

### Trei pescari s-au înecat în Deltă din cauza furtunii

Trei tineri din Istria care au plecat la pescuit s-au înecat în apele Lacului Sinoe, care face parte din Rezervația Biosfera Delta Dunării. *Ionuț Hrițcu* și frații *Ionuț Căpățîna* și *Costel Chițu* au ieșit să pescuiască, miercuri seara, cu o barcă din fibră de sticlă cu motor, avînd cu ei și cîteva plase. Spre noapte, a început o furtună. Familiile celor trei dispăruți au așteptat pînă vineri dimineața, cînd au început căutările. O rudă a unuia dintre pescari spune că, la cîteva sute de metri de țărm, au fost găsite plasele de pescuit, barca scufundată și pelerinele celor trei. Potrivit localnicilor, cei trei tineri provin din familii numeroase care s-ar ocupa cu braconajul.

# PSD se joacă de-a sperietoarea cu Harghita și Covasna

**■ PSD retractează: în Harghita și Covasna problemele separatiste au fost rezolvate încă de la începutul guvernării ■ săptămîna trecută, un raport incendiar al Comisiei SRI turna gaz pe foc afirmînd contrariul ■**

**Declarațiile politice ale oficialilor români se bat cap în cap. După raportul surprinzător al șefului Comisiei SRI de săptămîna trecută, potrivit căruia în județele Harghita și Covasna se manifestă „tendințe separatiste", PSD dă înapoi și spune că măsuri preventive de restabilire a autorității au fost luate de la începutul guvernării. Replierea tactică a PSD arată că sperietoarea Harghita-Covasna este folosită pentru a distrage atenția și că partidul de guvernămînt a receptat în plin acuzațiile opoziției, potrivit cărora nu este capabil să exercite guvernarea.**

Octav Cozmîncă, ministrul Administrației Publice

Pentru a estompa din reacțiile negative legate de raportul Comisiei SRI, după care în județele Harghita și Covasna se manifestă *„tendințe separatiste"*, ministrul Administrației Publice, ***Octav Cozmîncă***, a declarat, alaltăieri, că în județele Harghita și Covasna *„a existat o problemă"* doar pînă la începutul anului 2001. *„De la preluarea puterii de actualul Guvern s-a încercat restabilirea autorității în zonă și exercitarea unei guvernări responsabile"*, a asigurat Cozmîncă. *„Eu vreau să vă spun că a existat o problemă și că această problemă a existat pînă la începutul anului 2001. Practic, noi, odată veniți la guvernare, am încercat și în bună măsură am reușit să restabilim autoritatea statului și, realmente, să exercităm o guvernare responsabilă"*, a spus Cozmîncă. El a adăugat că poate spune că țara este guvernată în momentul de față și că această afirmație este probată de fapte și de date. *„Sigur că sînt și anumite lucruri nerezolvate. În primul rînd nu s-a restabilit situația românilor care au plecat în decursul timpului din cele două județe. Sînt anumite probleme punctuale, dar problema de fond este să luăm măsuri să rezolvăm lucrurile, nu doar să semnalăm, doar să tragem semnale de alarmă. Aceste semnale de alarmă le cunoșteam, le știam, nu sînt noutăți pentru nimeni"*, a spus ministrul Administrației Publice. El a subliniat că unele măsuri privind exercitarea unei guvernări autentice și responsabile în această zonă s-au aplicat deja în cele două județe și în județul Mureș. *„S-au luat măsuri în conducerea Prefecturilor, în aparatul Prefecturilor, în legătură cu activitatea din Consiliile Locale unde ponderea este a maghiarilor. Nu mai pot ține ședințele numai în limba maghiară, fără traducere, fără ca documentele să fie redactate în limba română", a spus Cozmîncă. Ministrul a mai spus că au fost luate anumite hotărîri și în ceea ce privește învățămîntul în limba maghiară. „S-au luat o serie de măsuri din acest punct de vedere. Nu se mai aduc manuale care nu respectă programa de învățămînt aprobată de Ministerul Educației și Cercetării"*, a declarat Cozmîncă.

### „Orban are un ton arogant"

*Gheorghi Prisăcaru*, președintele Comisiei de politică externă, a declarat, vineri, că ultima întîlnire Orban-Năstase, de la București, cu prilejul Conferinței CEFTA, *„a reconfirmat tonul arogant" folosit de premierul ungar în relațiile cu România. Vorbind în cadrul Conferinței județene PSD Suceava, Prisăcaru a asigurat că discuțiile dintre cei doi premieri au reconfirmat și că „în România va guverna Guvernul Năstase și nu Guvernul Orban". „Guvernul României este răspunzător de soarta tuturor locuitorilor acestei țări, inclusiv de soarta minorității maghiare trăitoare pe teritoriul României.*

*De altfel, premierul Năstase, i-a înaintat lui Orban o listă de probleme conținute în Legea statutului și care nu pot fi aplicate pe teritoriul României"*, a spus Prisăcaru. ■

### În premieră, Ziua Națională va fi sărbătorită la Miercurea Ciuc

Prefectul județului Harghita, *Mircea Dușa*, a declarat că, în acest an, Ziua Națională a României va fi sărbătorită așa cum nu s-a mai celebrat în acest județ în ultimii 12 ani. Sărbătoarea va include, în premieră, o adunare populară în fața sediului Palatului Administrativ din Miercurea Ciuc, apoi vor avea loc parade militare, spectacole, depuneri de coroane, inaugurarea Centrului Cultural al Episcopiei Ortodoxe Harghita-Covasna și o retragere cu torțe a soldaților de la garnizoana militară de vînători de munte. Primarul municipiului Miercurea Ciuc va organiza o recepție în cinstea Zilei Naționale a României. Prefectul Harghitei a făcut un apel la adresa cetățenilor din județ, majoritari de etnie maghiară, să participe la sărbătorirea Zilei Naționale a României. ■

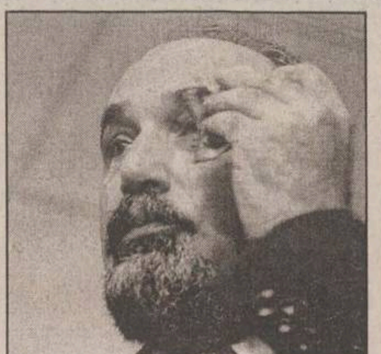

## Vosganian, detronat

**■ Varujan Vosganian și-a retras la începutul congresului UFD candidatura pentru funcția de președinte ■ noul președinte este Adrian Iorgulescu ■**

*Adrian Iorgulescu* a fost ales, alaltăieri, președinte al Uniunii Forțelor de Dreapta, cu 465 din cele 498 de voturi exprimate de delegații la Congresul partidului, în timp ce Varujan Vosganian a fost ales președinte al Consiliului Național al UFD, după ce înaintea votului și-a anunțat retragerea din cursa pentru funcția de președinte. *„În plan doctrinar, UFD și-a ales drept corespondent conservatorismul și acest lucru se regăsește în noul statut al partidului adoptat de congres"*, a spus Vosganian.

UFD propune constituirea unui bloc de centru-dreapta din care să facă parte formațiunile parlamentare și neparlamentare din opoziția democratică, apreciind că aceasta este *„singura formulă de succes"* în perspectiva viitorului scrutin electoral.

*„PSD este un monolit căruia trebuie să i se opună o forță puternică de coaliție", a declarat Adrian Iorgulescu. Vosganian spune că „primul partener politic"* în cadrul acestei coaliții este Partidul Național Liberal, însă numai în măsura în care acesta dorește să fie un partener viabil. ■

# Bazele românești ar putea fi folosite de Alianța Nord-Atlantică

**■ președintele Iliescu a declarat că România negociază „chestiuni concrete cu NATO"**

România va trata *„într-un mod favorabil"* eventualele solicitări ale forțelor aeriene americane privind utilizarea bazelor sale aeriene pentru operațiunile din Afganistan, a declarat, alaltăieri, premierul *Adrian Năstase*. Acesta a arătat că România a pus la dispoziția NATO, prin decizia Parlamentului, spațiul aerian, terestru și maritim, imediat după atacurile teroriste din SUA din 11 noiembrie. Acordul SOFA, încheiat între România și SUA cu prilejul vizitei oficiale din luna octombrie, reprezintă, în opinia lui Adrian Năstase, *„un element suplimentar"* care permite, în anumite condiții, prezența trupelor militare ale NATO pe teritoriul României, în cazul în care acest lucru este necesar și pe baza aprobării Parlamentului.

Începînd de vineri, NATO utilizează o bază aeriană din Bulgaria pentru operațiunile din Afganistan. Președintele *Ion Iliescu* a declarat, vineri, că România negociază *„unele chestiuni concrete"* cu NATO în contextul luptei internaționale împotriva terorismului. ■

# Se reiau negocierile Tratatului româno-rus

**■ Gheorghi Prisăcaru susține că „nici Iliescu și nici Năstase nu vor renunța la Tezaur" ■ trei probleme au rămas în suspensie: "condamnarea Pactului Ribbentrop- Molotov, Tezaurul și sistemul de alianțe"**

*„Nici președintele Ion Iliescu și nici premierul Adrian Năstase nu vor renunța la Tezaur sau la condamnarea Pactului Ribbentrop-Molotov"*, a afirmat, vineri, ***Ghiorghi Prisăcaru***, președintele Comisiei de politică externă a Senatului. El a adăugat că luni (astăzi-n.red.), la București, se vor relua negocierile asupra Tratatului româno-rus, la nivel de secretari de stat ai MAE. *„Sînt convins că vor fi găsite formule acceptabile și în conformitate cu interesele naționale ale României, la toate cele trei probleme rămase în suspensie, condamnarea Pactului, Tezaurul și sistemul de alianțe"*, a spus Prisăcaru. El a ținut să sublinieze că negocierile înseamnă și compromisuri și preocuparea de a găsi soluții reciproc acceptabile pentru ambele părți.

*„Vă asigur că această problemă se va afla, pe mai departe, în atenția și preocupările noastre la Consiliul Europei"*, a mai spus parlamentarul sucevean.

# Jaf armat spectaculos și dublu asasinat la o casă de schimb valutar din București

Un bărbat și o femeie sînt autorii dublului asasinat petrecut, în noaptea de sîmbătă spre duminică, în casa de schimb valutar situată pe bulevardul Nicolae Bălcescu, din centrul Bucureștiului. În noaptea de 24/25 noiembrie, în jurul orei 02.30, un bărbat și o femeie au pătruns în casa de schimb valutar și amanet „Le Petit Bijou", aparținînd societății Mundi Exchange, din bulevardul Nicolae Bălcescu numărul 22-24, sectorul 1.

Casa de schimb valutar și amanet „Le Petit Bijou"

Potrivit Poliției, dublul asasinat a fost posibil și pentru că cei doi angajați nu și-au îndeplinit în totalitate atribuțiile de serviciu. ***Virgil Mihăilescu***, casierul care era de serviciu, juca șah cu paznicul ***Constantin Apostu***, în timp ce autorul jafului armat a intrat în sediul casei de schimb valutar. Paznicul Constantin Apostu și casierul de serviciu Virgil Mihăilescu au fost împușcați în cap, după care asasinii au luat toți banii găsiți, valută și lei. Paguba se ridică la 567.000.000 de lei.

Din primele cercetări a rezultat că s-a folosit o singură armă de foc, iar asasinii sînt un bărbat și o femeie. Semnalmentele celor doi sînt: bărbat în vîrstă de aproximativ 25-30 de ani, înălțime 1,80-1,82 m, corpolent, atletic, brunet, tuns normal, era îmbrăcat cu o geacă de culoare neagră și blugi de culoare albastră, iar femeia are o înălțime de 1,65-1,70 m, brunetă, păr lung, cîrlionțat. Potrivit anchetatorilor, bărbatul și femeia au planificat atentatul. Cei doi riscă să fie condamnați la închisoare pe viață, bărbatul pentru omor calificat, iar femeia pentru complicitate la omor calificat. ■

Sex în draci cu iepele vecinilor

# Destăinuirile complete ale unui tînăr zoofil

**■ ca un armăsar nărăvaș, un individ de 17 ani întreține raporturi sexuale cu iepele și vacile vecinilor, de aproape patru luni ■ preferata lui Mirel Culea este o iapă domoală, despre care ne-a spus că nu l-a refuzat niciodată ■ „Iapa cu care sînt acum nu m-a lovit cu picioarele și chiar îi place", ne-a asigurat Culea ■ pînă la actuala relație stabilă, el a trecut prin așternuturile din paie ale mai multor rumegătoare ■ odată, o iapă lipsită de tandrețe chiar i-a rupt mîna lui Mirel ■ „Da, și? Am pus-o cu iapa. N-am voie?", spune tînărul, ferm convins că nu e nimic rău în asta ■**

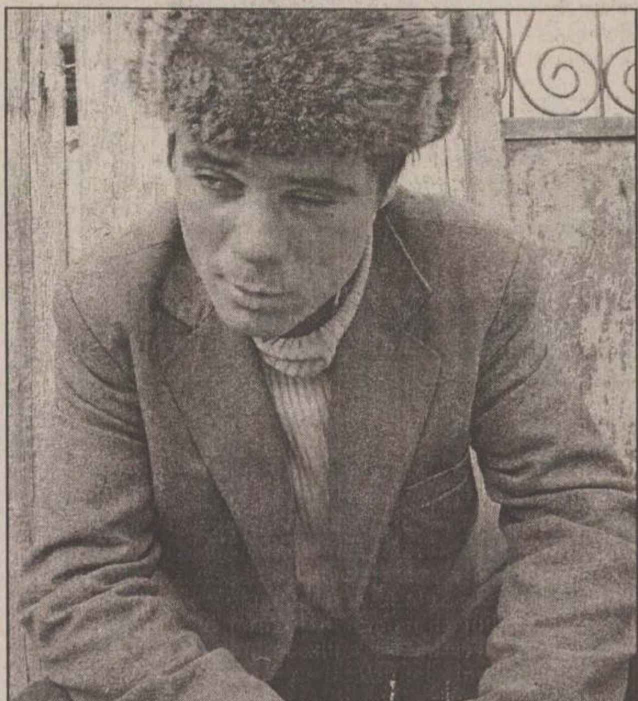

„Eu cînd sînt beat, fac ca dracu'. Sînt rău de tot"

**Un caz de zoofilie strigător la ceruri a fost descoperit în comuna brăileană Gemenele, unde un tînăr de 17 ani a cucerit inimile mai multor iepe și vaci și a încercat să-și satisfacă fanteziile sexuale, însă fără succes. Protagonistul incredibilei și, totodată, ciudatei întîmplări este Mirel Culea, un adolescent ce, la prima vedere, pare normal. Cel puțin din punct de vedere fizic. Despre el, lumea vorbește în șoaptă, dîndu-și coate: „E un hoț ordinar. Ne-a înnebunit cu furatul. Pune mîna pe lucrurile oamenilor, chiar din curțile lor. Iar cînd e beat... E jale. Umblă cu cuțit la el, înjură, taie, urlă. Mai mult, lumea spune că regulează vaci și iepe...", ne-a zis un sătean din Gemenele.**

Comuna vuiește că *Mirel* nu „iartă" nici un patruped. Cînd e puțin pilit, sare în ograda vecinului vizat, se furișează în grajd și își leapădă nădragii, îi ridică „fetiței" coada și urmează cîteva minute de amor pasional.

*„N-am auzit, maică, în optzeci de ani de viață, de o asemenea drăcovenie. Cînd am auzit că face chestia aia cu vacile și caii, am zis că nu-i adevărat. Îl știu pe Mirel că nu-i întreg la cap, da' nici în halul ăsta"*, ne-a șoptit o bătrînică, făcîndu-și cruce.

Pe Mirel l-am găsit la gospodăria lui Săndoiu din sat, un om înstărit la care muncește cu ziua, pentru niscaiva bani de buzunar. Provine dintr-o familie cu situație materială slabă și educație precară. Tatăl i-a murit de cîțiva ani buni, iar mama este destul de bătrînă. Frații lui, ***Petruș*** și ***Tudorel***, trăiesc din banii lor: primul e plecat în satul Corbeni, unde s-a însurat, iar cel de-al doilea e handicapat mintal și are pensie.

Cînd l-am întrebat despre „chestia" cu vacile, ne-a asigurat că nu-i mare lucru: *„Ei... m-am supărat într-o seară, că eram beat, și am sărit gardu' la nea' Manolache Caraman. Eu cînd sînt beat, fac ca dracu', sînt rău de tot. M-am dus în grajd la vacă și am tras-o de coadă pînă i-am rupt-o. Păgubașul m-a reclamat la Poliție, da' am scăpat fără amendă. Păi eu nu-s prost... Am cinci dosare penale! Ce, ori sînt vreun fraier? Dosarele mi le-au făcut că m-au prins furînd."*

Am insistat cu întrebările, pistonîndu-l fără oprire, pînă cînd, într-un final, Mirel Culea s-a îmbujorat la față și ne-a spus senin: *„Da, și? Am pus-o cu iapa. Deci să fie clar: cu iapa, nu cu vaca, așa cum bîrfește lumea. De vreo trei luni, sînt cu ea"*, ne-a zis zoofilul, lăudîndu-și aleasa inimii.

### „Femeile cer bani, iapa, nu!"

Cu glasul tremurînd, Mirel ne-a povestit pe îndelete cum a decurs prima seară în doi: doar el și iapa. *„Păi, ce să mai..., m-am apropiat de cal - pardon, de iapă - și mi-am dat pantalonii jos și am... I-am pus-o, dom'le, ce? N-am voie? Am făcut sex cu ea doar de patru ori în ultimele trei luni. M-aș fi dus la femei, da' alea cer bani, iar iapa, nu! Odată, cînd am fost la iapa lu' femeia asta, Aurelia Mitu, iapa aia, care-mi place, era să mă prindă stăpîna cînd o iubeam. Noroc că am auzit zgomot, mi-am ridicat pantalonii și-am fugit, că altfel mă vedea"*, ne-a declarat, la modul cel mai serios, băiatul cu apucături bizare.

L-am mai întrebat dacă a suferit vreun accident pe parcursul partidelor de sex sălbatic - în cel mai adevărat sens al expresiei -, ținînd cont de faptul că statura mică pe care o are nu-i permite să le penetreze „ca la carte" pe ibovnicele lui copitate.

La acest capitol, Mirel - „armăsarul" din Gemenele -, a ținut să precizeze ferm: *„Ce dracu, dom'le, păi m-am dus într-o noapte la una și, cînd mă chinuiam să i-o bag, mi-a ars două copite de m-a dat cu cracii-n sus. Mi-am rupt mîna atunci. În schimb, asta cu care sînt acum nu zice nici pîs! Cred că-i și place, dă-o naibii de perversă. Nu-i nici bătrînă, da' nici tînără. E numai bună, ce să zic..."*

*„De ce s-o pun cu o femeie? Să mă reclame pentru viol? Mai bine cu iapa..."*

Sesizînd că reclamațiile sătenilor cu patrupedele violate curg una după alta, polițiștii de la Postul Gemenele au descins joi dimineață, cu noaptea-n cap, la locuința sărăcăcioasă a lui Mirel. L-au luat pe sus și - direcția Brăila. L-au prezentat pe ciudatul băiat comisiei de expertiză psihiatrică de la Spitalul „Sf. Pantelimon", pentru a afla opinia medicilor specialiști.

*„Polițiștii ne-au prezentat pe scurt situația lui Mirel Culea, după care l-am întrebat pe băiat de ce a comis o asemenea faptă. Era nelămurit, nu înțelegea de ce nu are voie să întrețină raporturi sexuale cu animale, ce îl poate opri. I-am explicat că, pe lîngă faptul că nu e moral, nu e legal ceea ce face el și l-am sfătuit să își facă o prietenă sau să meargă la o femeie, nu la iepe și vaci. M-a înmărmurit răspunsul lui: «De ce să o pun cu o femeie? Să mă reclame pentru viol? Lăsați, că-i mai bine cu iapa, ea nu mă dă pe mîna polițiștilor.»*

*Din discuția pe care am purtat-o cu cel examinat, am stabilit că toate raporturile sexuale s-au petrecut noaptea, pe fondul consumului de alcool. Culea a declarat că, atunci cînd bea un pahar în plus, i se «pune pata pe vreo iapă» și trebuie să se «rezolve». Concluzia noastră este clară: tînărul prezintă tulburări de comportament, de natură perversă sexuală"*, ne-a precizat, ieri, dr. *Gina Ilie*, medicul legist care a participat la examinarea zoofilului.

Întrebat de reporterii noștri despre acest caz, despre ceea ce l-ar putea determina pe Culea să se comporte astfel, psihologul *Marian Taifas*, specialist în detecția comportamentului simulat, ne-a declarat: *„Cazul este de competența psihiatrului. În mod categoric, individul nu este întreg la minte, n-are cum să fie. Atît timp cît individul nu găsește nici o plăcere în actul normal, avînd comportament deviant de la natură, de la firesc, nu este întreg la minte. Cuvîntul «DEVIAȚIE» trebuie scris cu literă mare. Din punct de vedere religios, actele sale sînt împotriva firii, un păcat împotriva naturii, un individ care se abate de la standardul naturii, este catalogat, în mod sigur, drept bolnav psihic și păcătos."*

**(Narcis VOICA)**

# Marea împărțeală

**■ după privatizare, pe activele fostului Agromec din Iugani au început luptele ■ potul este gras pentru că acesta are secții în 7 sate din județul Iași ■ în joc sînt clădiri, terenuri, zeci de combine, tractoare și alte utilaje ■ unul dintre acționari, inginerul Romulus Mădăras, îi acuză pe directorul general, pe contabilul șef și pe inginerul șef că au pus mîna în mod ilegal pe pachete mari de acțiuni în timpul privatizării ■ acum ei încearcă o divizare prin care vor să rămînă cu felia cea mai mare ■**

Fostele IAS-uri privatizate nasc dispute aprige în rîndul acționarilor. Unul din astfel de cazuri este și fostul Agromec din Iugani, un sat aflat în comuna Mircești, ce poartă acum numele de „Mecaserv". Acesta s-a privatizat în 1994 prin metoda MEBO cu participarea a 150 de salariați. Valoarea totală a tranzacției dintre fostul FPS și Asociația Salariaților (PAS) a fost de 439,69 milioane de lei, dintre care 43,9 milioane de lei au fost plătiți ca avans pe data de 16 mai 1994. Restul banilor, în valoare de 395,7 milioane de lei urmau a fi plătiți în 10 rate anuale cu o valoare egală de peste 39,5 milioane de lei, cu o dobîndă de 30% pe an. La ora actuală activele fostului Agromec ar valora cîteva miliarde de lei numai dacă ne gîndim la cele peste 30 de combine și peste 40 de tractoare care au mai rămas plus clădirile și terenurile aferente.

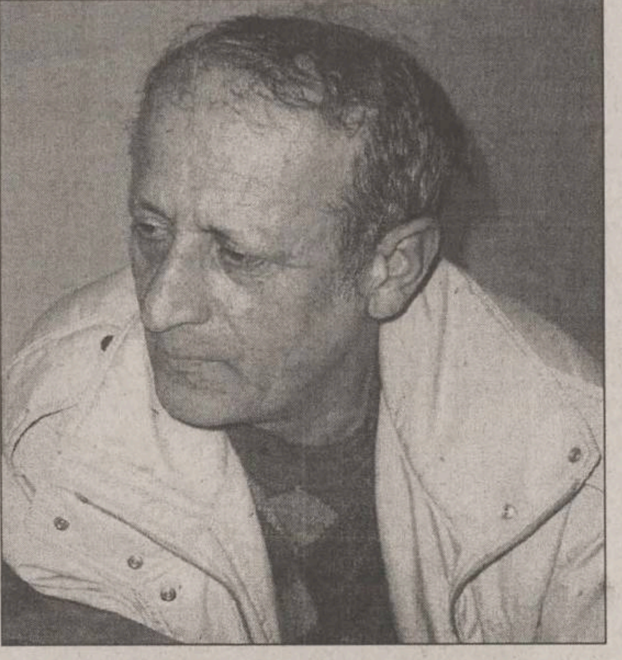
Inginerul Romulus Mădăras a înaintat plîngeri la Poliție și la Prefectură

Toate au fost bune și frumoase timp de patru ani, pînă în 1998, perioadă în care ratele au fost plătite la timp din beneficiile obținute de societate.

## Șefii au acaparat acțiuni în nume propriu

Anul 1999 a fost primul în care societatea n-a mai obținut beneficii care să poată acoperi valoarea ratei anuale, situație care a persistat și în 2000. Acela a fost și momentul în care au apărut disensiunile între acționari. Inginerul *Romulus Mădăras* îi acuză pe directorul general, pe contabilul șef și pe inginerul șef al unității că au refuzat la plată abuziv acționarii și că, în schimb, au mers la FPS și au plătit în nume personal ratele pe cei doi ani. *„În anul 2000, respectiv în lunile septembrie și decembrie, cei din conducere au achitat în nume personal, fără a ține seama de prevederile statutului societății o sumă de 79 de milioane de lei pentru un număr de aproximativ 5000 de acțiuni. Aceste sume reprezintă ratele din 1999 și 2000 către FPS și nu s-a făcut nici un fel de adunare generală în care să se facă cunoscute acționarilor obligațiile pe care le au la plata acestor rate"*, spune Mădăras.

De exemplu, la ora actuală directorul societății dispune de peste 4000 de acțiuni, față de o medie de 100 - 150 de acțiuni pe fiecare salariat.

*„În 1999, cînd am văzut că nu sînt bani pentru a plăti rata, am făcut mai multe adunări ale PAS-ului și am ajuns la concluzia că trebuie să amînăm plata ratei din acel an. Am încheiat un protocol cu fostul FPS în care ne obligam să plătim rata restantă și cea curentă în decembrie 2000. Anul 2000 a fost un an prost și ne-am trezit că se apropie scadența și că nu avem, din nou, bani. Am trimis acasă la oameni înștiințări prin care le reaminteam că au de plătit diferite sume pentru acțiuni însă nu a venit nimeni să plătească. În aceste condiții am pus bani eu, contabilul șef și inginerul șef și am mers la FPS și am plătit ratele. Dacă nu am fi plătit, pierdeam dreptul de a fi acționari deoarece FPS-ul ar fi reziliat contractul, iar din banii pe care îi dădusem pînă atunci, FPS ar fi oprit banii pentru penalizări, ceea ce ar fi fost destul de mult, așa încît suma pe care am fi văzut-o înapoi ar fi fost destul de mică"*, explică directorul general al „Mecaserv" Iugani, ***Neculai Ghiujan.***

În replică, inginerul Mădăras susține că el și alți acționari au vrut să plătească în mai multe rînduri ratele la acțiuni, dar au fost trimiși acasă. Prin astfel de manevre cei din conducere ar fi pus mîna pe încă 5.000 de acțiuni.

## Patrimoniul a fost diminuat înainte de a începe divizarea

Un alt aspect care a născut controverse în rîndul acționarilor de la Iugani a fost și proiectul de divizare a societății. Anul acesta, în luna martie a fost o Adunare generală a Acționarilor care a aprobat divizarea de principiu a societății. Prin proiectul de divizare înaintat de societate către Camera de Comerț se prevedea divizarea societății mamă cu un capital social total de 628 de milioane în cinci societăți: „Agromecanica Complex Mircești" cu un capital social de 77 de milioane, „Agroservis" SRL Iugani cu un capital social de 31 de milioane, S.C „Canachi" SRL cu un capital social de 60,4 milioane de lei, „Prod Pan" Mircești cu un capital social de 76,8 milioane de lei și „Mecaserv" Iugani cu un capital social de 382 de milioane de lei. Inginerul Mădăras este de părere că *„acesta a fost un act de corupție deoarece prin bilanțul contabil s-a căutat a se reduce patrimoniul valoric al societății de bază „Mecaserv", care ar rămîne cu valori mobile și imobile la 7 secții de mecanizare foarte mari în comparație cu cele 4 societăți care se divid".*

Întrebat asupra modului în care s-au împărțit acțiunile pe cele cinci societăți directorul „Mecaserv" a arătat că: *„La adunarea generală din martie, anul acesta, s-au format cîteva comitete de inițiativă. Cei din aceste comitete de inițiativă au încercat să convingă acționarii să li se alăture la societatea care se va forma. Fiecare om care li s-a alăturat a plecat și cu acțiunile pe care le deținea așa încît fiecare societate care se va forma beneficiază de capitalul social aferent acțiunilor pe care le-au adus oamenii. Dacă utilajele care se aflau în fiecare secție care se divizează nu au fost suficiente să acopere capitalul social de care dispunea fiecare societate, am repartizat terenuri care să acopere diferența. Societatea mamă are active în valoare de 632,4 milioane de lei din care 315 milioane în terenuri și 274 milioane în utilaje".*

## Unde sînt subvențiile de 800 de milioane?

De remarcat că AGA desfășurată joi a aprobat pe lîngă divizarea societății și structura acționariatului la fiecare dintre ele precum și numărul de acțiuni care le revine fiecăreia cu un singur vot împotrivă. Acesta a fost cel al acționarului Romulus Mădăras care nu a fost de acord cu numărul de acțiuni repartizate.

Un semn de întrebare apare cu privire la cît de legală este acțiunea de a forma SRL-uri atît timp cît capitalul social al fiecărei unități care s-a desprins din societatea mamă este divizat într-un anumit număr de acțiuni. Mădăras susține că există dubii și în ceea ce privește subvenția de 800 de milioane de lei primită de la stat pentru lucrările agricole de anul trecut.

Directorul Neculai Ghiujan a explicat că acești bani au fost primiți și au intrat în circuitul contabil fiind folosiți la plata taxelor și impozitelor, „Mecaserv" fiind după cele afirmate de șeful societății una dintre puținele firme care nu are datorii la stat. **(Ana PRODAN)**

# La „Rotary 2000" politica și afacerile sînt interzise

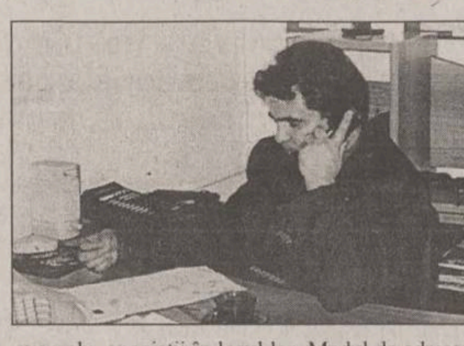

În fiecare zi de luni, la 19 fix, membrii clubului „Rotary 2000" se întîlnesc în una din încăperile World Trade Center la ședința săptămînală. Ziua săptămînii, locul și ora de desfășurare a reuniunilor rotarienilor se stabilesc cu un an înainte. Debutul întîlnirii este anunțat de un clopot și un ciocănel mînuite de președintele în exercițiu care, pentru acest an, este directorul general al „Radix", ***Gabriel Mardarasevici*** **(foto)**. Cînd sunetul clopoțelului s-a stins sînt puse pe tapet problemele administrative ale clubului. ***„Noi sîntem un club receptor și gestionăm diferite programe Rotary pentru orașul nostru. De exemplu, cluburile donatoare din diverse țări ale lumii trimit alimente, jucării sau alte obiecte. Obligația noastră este de a-i depista pe cei care au nevoie de aceste ajutoare și de a le distribui acolo. Pentru perioada imediat următoare avem de distribuit jucării trimise din Marea Britanie. Pentru că, în general, la sfîrșit de an toate fundațiile se gîndesc la copiii din casele de copii noi ne-am gîndit anul acesta să împărțim jucăriile copiilor de la diferite grădinițe din zone mai sărace ale orașului. Un alt exemplu este organizarea manifestării pe care o să o avem pe 1 decembrie, cînd va avea loc un seminar al fundației Rotary și vor veni la Iași membri din toate cluburile din țară"***, a spus Mardarasevici. Regula de bază este aceea ca fiecare membru să se implice direct în aceste acțiuni și nu să-și trimită, de exemplu, angajații în locul lor. Modul de adresare între membri, indiferent de vîrstă și funcția pe care o dețin, este pe numele mic. ***„Am pus și o amendă simbolică pentru cei care încalcă această regulă. În momentul în care folosești numele mic se creează și o apropiere între interlocutori"***, explică președintele de la „Rotary 2000".

A doua parte a ședinței este dedicată prezentării unei anumite teme din diverse domenii, în afară de politică și afaceri. ***„De regulă, subiectele din aceste domenii stîrnesc pasiuni. Așa se face că în club avem oameni din diferite partide politice și nu apar nici un fel de disensiuni între ei"***, completează Mardarasevici.

O persoană nu poate deveni membru al clubului decît dacă este acceptat de toți membrii vechi. Se face o propunere care este discutată mai întîi în comitetul de direcție și mai apoi în plen. Dacă persoana respectivă obține unanimitate de voturi este acceptată. Rotarienii au două reguli de bază: sînt prieteni între ei și, prin acțiunile pe care le desfășoară, servesc comunitatea. Președintele se alege cu cel puțin un an înainte și nu poate îndeplini această funcție decît o dată în viață. Pe lîngă clubul „Rotary 2000", acreditat anul trecut, în Iași mai funcționează un alt club de acest gen, numit „Rotary". **(Ana PRODAN)**

Cluburile „Rotary" au apărut în America, la începutul secolului. Clubul a fost fondat de 5 prieteni care căutau o modalitate de a-și găsi parteneri de afaceri corecți și de a dezvolta relații de prietenie.

Acum cluburile „Rotary" s-au extins în peste 160 de țări și au peste un milion de membri în întreaga lume. La noi în țară au existat astfel de cluburi în perioada 1933 - 1939.

## AGENDA BANCARĂ

**RoBank**
**Banca unde contezi**

**Sucursala Iași, str. A. Panu, nr. 26.**
World Trade Center, mezanin 2
Telefon: 278237, fax: 278600

**Dobînzi la depozite**

| | 1 lună | 3 luni | 6 luni | 12 luni |
|---|---|---|---|---|
| .. LEI | 32.00% | 33.00% | 34.00% | 35.00% |
| .. USD | 4,25% | 4,50% | 4,75% | 4,75% |
| .. EURO, DEM | 4,00% | 4,25% | 4,25% | 4,50% |

Pentru persoanele fizice comisionul este zero, iar dobînda este constantă pe toată perioada depozitului.

**SÎNTEȚI ÎNTR-UN IMPAS FINANCIAR ȘI AVEȚI NEVOIE DE BANI?**

**COOPERATIVA DE CREDIT BANCA POPULARĂ MOLDOVA - IAȘI**
INSTITUȚIE AVIZATĂ DE BANCA NAȚIONALĂ A ROMÂNIEI - PRIN HOTĂRÎREA NR. 12 DIN DATA DE 07.05.2001

**ACORDĂ ÎMPRUMUTURI FOARTE AVANTAJOASE** PERSOANELOR FIZICE,
CU O DOBÎNDĂ DE NUMAI **28% pe an**, ADICĂ:
**2,33% pe lună**

AVANTAJE:
- Pe întreaga perioadă de rambursare a împrumutului, indiferent de rata inflației sau cursul dolarului, **dobînda rămîne neschimbată, respectiv 28% pe an.**
- Împrumutul se garantează cu giranți - **nu se solicită garanții materiale**.
- **Nu se impun condiții** - fiecare persoană poate utiliza după dorință și nevoi împrumutul acordat.

**Relații suplimentare la sediul băncii - str. I.C. Brătianu nr. 20-22 sau la telefon 218 500**

Curaj, ambiție și viziune !

**Creditul CAPA**
- cu valori între 500 și 10 000 USD;
- termen de rambursare max. 12 luni;
- timp de obținere credit max. 20 zile;
- garanții flexibile

CAPA credite
Str. V. Alecsandri nr. 6, tel/fax: 032 / 214 084, 276 159
*Spiritul afacerii de succes*

**BANCA ROMÂNĂ PENTRU DEZVOLTARE**
**GROUPE SOCIETE GENERALE**
BRD
STEJAR UN PROGRAM FINANCIAR PERSONAL

Pentru următorii 5 ani - sau 1.825 de zile - aveți planuri sigure pentru familia dumneavoastră! Doi experți financiari - **B.R.D. - Groupe Societé Generale** și **Societatea de Asigurări Commercial Union Asigurări de Viață** - vă ajută să le faceți.

Prin noua asigurare de viață ***"Stejar"***, beneficiați de avantajele unui produs de economisire și de asigurare, în același timp.

Aveți posibilitatea să vă planificați economiile pe termen mediu sau lung după un program pe care îl puteți modela așa cum vă convine.

Pentru informații suplimentare, vă așteptăm la oricare din unitățile **Băncii Române pentru Dezvoltare - Groupe Societé Generale.**

*Cu siguranța viața e frumoasă!*

**EUROM BANK**
**Sucursala Iași, Bdul Copou nr. 5**
**Tel. 032/277905; Fax 032/277907**

**La dispoziția dumneavoastră:**

*** Depozite cu dobînzi atractive * Credite și linii de credite ***
*** Încasări și plăți în numerar * Emiteri și confirmări de acreditive ***
*** Emiteri și remiteri de cecuri * Consultanță financiar-bancară și de afaceri * Scontarea efectelor de comerț *.Transferuri de fonduri ***

*Derulați afacerile prin noi și vom cîștiga împreună !*

# Aveam fiscalitate redusă și nu știam

**■ susține Ministerul Finanțelor**

România are unul dintre cele mai reduse grade de fiscalitate din Europa Centrală și de Est, din punctul de vedere al raportului dintre veniturile colectate și Produsul Intern Brut, susține Ministerul Finanțelor Publice. ***„Ministerul Finanțelor Publice consideră o problemă majoră numărul excesiv de impozite și taxe plătite de o firmă, și nu mărimea acestora. Aceasta se datorează numărului ridicat de fonduri speciale și a taxelor plătite pe plan local"***, precizează comunicatul, care adaugă că, anul viitor, gradul de fiscalitate din România, ca raport între total venituri și taxe și Produsul Intern Brut, va scădea cu circa un procent, de la 32,7% la aproape 31,8%".

La ora actuală, România colectează și redistribuie 30% din PIB, în timp ce țările central-europene, mai avansate în procesul de tranziție, colectează și redistribuie peste 40% din PIB. Ratele de taxare la majoritatea impozitelor importante, cu excepția contribuției la asigurările sociale, sînt mai reduse în România în raport cu cele ale țărilor central-europene, apreciază Ministerul Finanțelor. ***„În domeniul impozitării veniturilor se poate spune că România are un regim mai favorabil decît celelalte țări candidate la aderarea la Uniunea Europeană"***, subliniază Ministerul, care admite, totuși, că România practică una dintre cele mai mari rate de taxare la contribuțiile de asigurări sociale în raport cu celelalte țări aflate în tranziție. Potrivit comunicatului, pentru anul 2002 s-a decis reducerea ratei de contribuție de la 3% la 2% la fondul special pentru handicapați și eliminarea fondului special pentru educație, purtător al unei cote de 2%. ■

# S-a deschis un nou magazin Altex

Ieșenii își pot achiziționa, începînd de astăzi, produse electrocasnice de la un nou magazin, situat în centrul orașului. Acesta este al treilea magazin din Iași al rețelei Altex și este situat pe B-dul Independenței, în locul fostului magazin Mondo. Firma comercializează produse electronice, electrocasnice și de confort, aparținînd unor mărci de prestigiu din Europa. ***„Sîntem prezenți pe piața românească de aproape 10 ani. Avem acum 15 magazine în toată țara și o cifră de afaceri estimată, pentru acest an, la 37.000.000 de dolari. Prețurile avantajoase, facilitățile oferite la transportul produselor cumpărate, sistemul de vînzare în rate și profesionalismul personalului angajat sînt doar cîteva dintre atuurile pentru care Altex-ul speră să devină firma preferată a ieșenilor"***, a declarat, sîmbătă, la inaugurarea magazinului, *Cristi Ciortan,* director de vînzări pe zona Moldovei. De reținut este faptul că magazinele Altex lansează lunar oferte speciale și organizează tombole cu premii în produse de profil.

Din oferta acestei luni, menționăm: TV color Telefunken, cu diagonala de 54 de centimetri, la 4.499.000 de lei, robot complet de bucătărie Tefal, la 1.999.000 de lei sau mașina de spălat Bosch, la un preț de 10.999.000 de lei. Pentru orice produs electronic cumpărat din magazin, transportul la domiciliul clientului este asigurat gratuit de firmă. **(Claudia ENEA)**

# Cursuri la Finanțe

În perioada 3 - 14 decembrie, Direcția Generală a Finanțelor Publice a județului Iași organizează cursuri de instruire pe tema impozitului pe venitul global. Sînt așteptate toate persoanele interesate să afle mai multe informații pe marginea acestui subiect sau să se pună la curent cu ultimele noutăți legislative.

**Curs calculat de BNR, 23.11.2001**
**31.422 lei/dolar**
**14.129 lei/marca**
**27.634 lei/EURO**

**Monitorul** Ziarul care stă de vorbă cu oamenii
vă oferă
**indaco** Computers & Networking Software Developer
**Lege Start**
**SERVICIU GRATUIT**
de acces online la cea mai mare bază de date legislative din România
www.indaco.ro
**Parola de azi: 74281V62**

## SURSE DE FINANȚARE

# Dezvoltarea Societății Civile

Guvernul României, Fundația pentru Dezvoltarea Societății Civile și Uniunea Europeană au lansat pe 19 noiembrie apelul pentru depunerea cererilor de exprimare a interesului în vederea selecționării grupurilor de parteneriat local care să participe în Programul pentru Dezvoltarea Societății Civile - Componenta pentru Dezvoltare Instituțională. Această componentă beneficiază de un buget total de 1 milion EURO și își propune să dezvolte parteneriate durabile între ONG-uri și autorități locale prin crearea unor grupuri de parteneriat local.

Grupurile selecționate să participe în program vor beneficia, într-o primă fază, de instruire și asistență tehnică pentru îmbunătățirea capacității lor de a dezvolta cooperarea la nivel local și de a elabora proiecte locale în parteneriat. În a doua fază, aceste grupuri pot solicita fonduri nerambursabile pentru finanțarea proiectelor locale formulate în parteneriat.

## Activități eligibile:

Prima fază: instruire și asistență tehnică concentrate în principal pe îmbunătățirea capacității participanților la program de a dezvolta cooperarea la nivel local și elaborarea de proiecte locale implicînd parteneri locali.

A doua fază: finanțarea parțială de proiecte locale în parteneriat, cu fonduri care să completeze resursele care nu sînt disponibile la nivel local.

## Solicitanți eligibili:

Grupuri de parteneriat local formate, cel puțin, dintr-o primărie și o organizație neguvernamentală sau non profit cu sediul în localitatea respectivă.

Alte autorități locale și/sau organizații neguvernamentale sau non profit pot face parte din grupul de parteneriat local.

Autoritățile locale pot fi primăriile, consiliile locale, consiliile județene, prefecturile, serviciile descentralizate ale guvernului central la nivel local sau instituțiile publice subordonate acestora. Se va acorda prioritate localităților în care se vor înființa Birouri de Consiliere pentru Cetățeni prin componenta cu același nume finanțată în cadrul aceluiași program (Programul pentru Dezvoltarea Societății Civile). Cererile de exprimare a interesului pot fi depuse pînă la data de 10 ianuarie 2002, orele 16.00, la Fundația pentru Dezvoltarea Societății Civile, Splaiul Independenței nr. 2K, etajul 4, București, sector 3.

**Consultant, Marius Alexa kapitalromania@k.ro**

EDITORIAL

# Ideologia succesului

## România are nevoie de un proces de construcție națională bazat pe o “ideologie a succesului”, nenaționalistă

De ce unii sînt atît de săraci și unii atît de bogați? Este una dintre întrebările la care economiștii se străduiesc să găsească un răspuns de decenii bune, de cînd s-a dovedit că decolonizarea nu a fost urmată de dezvoltarea fostelor colonii, devenite libere să facă în linii mari ce poftesc cu ele însele. Este o întrebare devenită și mai actuală după amplificarea protestelor violente împotriva globalizării.

Conform ortodoxiei economice liberale, este în firea lucrurilor ca o țară înapoiată să le ajungă din urmă pe cele care i-au luat-o înainte. Nu este numai firesc, este aproape inevitabil: capitalul se va duce, în căutarea unor profituri maxime, spre țările unde materiile prime și forța de muncă sînt ieftine, speciale/specializate sau mai aproape de piețele de desfacere, aducînd cu el tehnologii noi, practici sociale noi și, în cele din urmă, dezvoltarea. De aceea, o țară mai săracă este “sigur” că va obține, în condiții de liber schimb pe piața mondială, o creștere economică mai mare decît cele dezvoltate: un miliard de dolari investiți productiv în România înseamnă, în termeni relativi, mult mai mult decît ar însemna în America. Creșterea pe care miliardul respectiv o produce în România este mai mare decît cea pe care ar produce-o în America, fie și doar pentru că un miliard cumpără în România mult mai multă mînă de lucru decît în America, produsul trebuind să fie proporțional cu numărul muncitorilor. România s-ar apropia astfel, în fiecare an, de America, ar “converge” cu America. Convergența s-ar opri cînd salariile și profiturile s-ar egaliza. “Întîrzierea dă rezultate” se cheamă această doctrină, elaborată prima dată de Alexander Gerschenkron în 1951.

În realitate, întîrzierea nu a dat rezultate întotdeauna și peste tot. Dimpotrivă. Au fost țări sărace care s-au apropiat de cele bogate și țări sărace care au rămas tot acolo sau chiar au sărăcit.

De ce?

Țările sărace din lumea a treia au răspuns cu teorii ale dependenței, vorbind de exploatare, neocolonialism, s.a.m.d.p. Coloniile, de fapt, nu ar fi fost chiar libere să facă ce poftesc cu ele însele, pentru că au moștenit constrîngerile trecutului colonial. Cei mai echilibrați economiști occidentali consideră că aceste ideologii pot conține și adevăruri, dar în general sînt forme de proiectare a responsabilității asupra altora, de autojustificare și autolegitimare a unor elite incompetente și corupte. În plus, sînt contraexemple: Coreea era proiectată de Imperiul Japonez să rămînă o pășune. Taiwanul, asemenea. Japonia însăși a fost “exploatată” de Occident ca o semicolonie, în secolul XIX.

A o doua explicație este “proasta guvernare”. John Bowring, un parlamentar britanic de la 1840, criticînd creșterea taxelor germane la importurile de manufacturate din marea Britanie, s-a arătat nedumerit de ce Germania nu pricepe “că este atît de clar nepotrivită de la natură pentru industrie și că este destinată de resursele sale să servească ca grînar al Albionului, Atelierul Lumii”. Iată că nu numai noi am fost “grînarul Europei”. Germania nu s-a împăcat cu “destinul” său, într-o perioadă cînd acesta nu era atît de evident precum ni se pare nouă astăzi – politic Germania nici nu exista - și, prin ceea ce numim în prezent “bună guvernare” a recuperat diferența față de britanici. La fel au făcut Franța, Belgia, SUA, Canada și ceilalți. Au importat masiv tehnologie, capital, creiere și administrație din Albion și apoi unele de altele. E drept că buna guvernare a presupus de multe ori spionajul industrial, dar asta doar pentru că piața licențelor nu era liberă.

Dacă elitele țărilor în curs de dezvoltare de astăzi ar alege să aplice acele politici care să atragă capitalul și tehnologia superioare ale occidentului, atunci modelul “întîrzierea dă rezultate” ar funcționa în acele țări și ele s-ar apropia de nivelul de bogăție al celor dezvoltați. Rețeta o știm: instituții eficiente, justiție asemenea, predictibilitate etc.

Simplu de spus. De ce nu se întîmplă?

David Landes, unul dintre cei mai venerabili și respectați economiști occidentali la ora actuală, profesor la Harvard, într-o faimoasă prelegere: “De ce sîntem noi atît de bogați și ei atît de săraci”, încearcă un răspuns. Un răspuns care poate avea ceva foarte interesant pentru România.

“Ia timp să creezi o birocrație eficientă, funcțională; de asemenea, să pui în practică un angajament asupra unei identități naționale mai largi și a unui scop. Nu este un accident ca poveștile de succes din estul Asiei aparțin unor societăți relativ omogene cu un puternic simț al unei identități istorice și culturale”.

În plus, “pentru noile națiuni, procesul a fost infinit complicat de durerile adunate în ani lungi de subordonare și umilință; de ideologii egalitare care devalorizează succesul privat în timp ce justifică privilegiul public; de nerăbdarea de a pune ordine și a recupera… rapid, ACUM; de alegerea celor rapizi și care dau din coate în locul celor mai înceți dar perseverenți; de atotprezența statului, care falsifică modelele de recompensare, făcînd mai ușoară îmbogățirea prin politică decît prin industrie, prin pile decît prin performanță; și prin jocul căutătorilor privați de rente, rapizi în a exploata aceste posibilități”.

Chiar dacă România nu datează ca națiune din anii ’50, a doua parte a descrierii ni se potrivește perfect. Ideologii egalitare, corupție, pile, birocrație, le avem pe toate: ni s-a spus de atîtea ori că de asta nu vin investitorii străini. Elita românească pur și simplu nu a “înghesuit” România în modelul strict economic de dezvoltare, din care puțini economiști preferă să iasă, pe motiv ca aparține altor discipline.

Nu este cazul lui Landes. În primul citat el sugerează că în lipsa unui sentiment împărtășit al comunității și a unui proiect “național” sprijinit în mod firesc și real de cetățenii unei țări, de fapt este aproape imposibil ca tarele din cel de-al doilea paragraf să fie depășite.

Fără un sentiment puternic al unei comunități contractuale, agresivitatea birocratică nu este percepută ca o violare a drepturilor fiecărui individ. Corupția nu pare atît de gravă, pentru că bugetul este al tuturor doar pe hîrtie. Performanța politicienilor mă interesează mai puțin, dacă nu mă privește direct pe mine. Dacă pot să profit pe seama altuia, profit, pentru că știu că și el va profita pe seama mea, dacă va putea. Cinismul și căutarea de avantaje pe termen scurt sînt firești și condamnă țara la a cădea în dilema prizonierului. Dilema prizonierului: există o soluție optimă de dezvoltare pe termen mediu. Dar nici unul dintre grupurile sociale (sindicate, patronat, guvern etc.), în lipsa unui “contract de comunitate”, nu are certitudinea că, dacă renunță la scopurile pe termen scurt, și ceilalți vor respecta contractul, adică nu vor trișa. Fapt pentru care fiecare se repede să înșface ceva pe termen scurt, cu rezultatul că, de fapt, fiecare obține mult mai puțin în final, pentru că soluția optimă nu “iese” niciodată.

Singura ieșire identificată pînă acum la această dilemă foarte umană este “leadership-ul” (conducere eficientă, mobilizatoare) politic. Dar “leadership” fără obiective clare, împărtășite, nu se poate. Or, aceste obiective nu pot exista în lipsa unei comunități care să perceapă pe sine ca atare, dincolo de diferențele politice.

România pare a fi, în realitate, o astfel de comunitate. Identitatea noastră, așa cum a fost reînțeleasă și reconstruită după 1990 nu se bazează pe nici un obiectiv pozitiv dezbătut public, înțeles și asumat de majoritate. Integrarea europeană este doar o alegere prin ricoșeu: de ce nu? În plus, integrarea nu este un scop în sine, nu îi duce pe români în rai. O astfel de ideologie – liant “pozitivă” ar fi putut fi “ideologia succesului”. Pur și simplu, să ne extragem mîndria din a deveni o țară dezvoltată, bogată, prestigioasă, puternică regional, care își respectă minoritățile, care respectă individul, are instituții brici s.a.m.d.p. Elementele simplificatoare, mobilizatoare, probabil că ar abunda, dar atît timp cît sînt dublate de sinceritatea elitei, e bine: așa se conduc, de fapt, țările.

În schimb, ne-am bazat identitatea pe ralierea împotriva celorlalți, mai ales a ungurilor. Un prieten, istoric, de la Budapesta mi-a spus (probabil că alții știau deja ideea asta) că de fapt ungurii sînt liantul care ține România la un loc: fără ei, românii ardeleni s-ar simți și mai nemulțumiți față de București și, în general, România ar cam rămîne fără obiectul muncii, pentru că, în linii mari, nu face nimic: stă și ea, acolo. Există mai mult decît puțină dreptate în această afirmație.

Procesul de construcție a unui tip de identitate și solidaritate națională în România mai are încă etape de parcurs. În Europa de astăzi însă, o astfel de construcție nu poate fi bazată decît pe o ideologie a succesului, nu pe una naționalistă. O ideologie a succesului dublată de scopuri clare. O ideologie care să susțină o solidaritate întru proiect, și nu una haiducească, de veșnica redistribuire.

Multă lume din presă și opoziție se plînge că vai ce bună politică de imagine are Adrian Năstase. Are pe naiba. Nu a fost în stare să mobilizeze pe nimeni pentru nimic pînă acum. Dacă ar fi reușit să inducă ideea credibilă de “scop național” și să convingă actorii că e în stare să o pună în aplicare, sindicatele, actorul care tradițional ne strică socotelile și ne aruncă în dilema prizonierului, nu ar fi ieșit săptămîna trecută în stradă. A rămas la formule vagi, despre integrarea demnă în UE, dar pînă și integrarea l-a luat prin surprindere, cu propunerea lui Vedrine.

Un guvern care vrea să evite dilema prizonierului ar trebui, pur și simplu, să traducă ideea de reformă în motiv de mîndrie națională, ca parte a unui proiect pe termen lung din care toți vom cîștiga. Astfel ar mai deligitima din aberațiile sindicatelor, corupții și-ar mai reduce tupeul de frica “furiei poporului”, dar mai ales lumea ar accepta să se sacrifice pentru ceva palpabil. În general guvernele strică ele însele contractul de evitare a dilemei prizonierului făcînd un prim pas oportunist: atunci nimeni nu mai crede și reîncepe competiția meschinăriilor. Dacă s-ar angaja într-un proces de reformă dur și fără compromisuri, bazat pe o ideologie a succesului, Năstase nu ar avea cum să mai dea înapoi. Probabil că de asta îi este teamă.

Revenind la profesorul Landes, ne mai prinde bine un citat: “…una dintre cele mai adînci valori ale civilizației noastre: dorința faustiană, într-adevăr nevoia, de a ne făuri propriul destin, și pe al tuturor celorlalți. Pentru binele lor, bineînțeles”.

Într-o discuție despre “destinul României”, un prieten m-a întrebat dacă cred că aceia care ne-au condus și ne conduc de ani de zile trăiesc urgența vreunui destin. Evident, nu. Pentru că ei își consumaseră deja destinul.

Și dacă “se mai poate pretinde așa ceva, în general, în această epocă confuză”. Cred că nevoia, cel puțin, de a ne făuri propriul destin, ca țară, este reală. Că dacă nu încercăm, pe de o parte, sigur nu vom reuși, și, pe de alta, nu prea văd cam ce altceva am avea de făcut pe “aici”. România își poate găsi ceva mai bun de făcut decît să ocupe, placidă, un spațiu geografic.

**Sorin MOISĂ**

UNGHIUL DE TRAGERE

# Custodele adevăratului Val

Val CONDURACHE

Un om nu poate să aibă o mie de fețe. Nici cel mai prefăcut dintre oameni nu poate să aibă o mie de fețe. Vorbind despre relativitatea oricărei imagini despre un om, Miguel de Unamuno afirma că nu există, într-un singur om - un singur personaj. Nu există un singru Pedro. Pedro este așa acum este, așa cum îl văd ceilalți și așa cum îl vede Dumnezeu. Nu ne putem opri aici. Cel dintîi Pedro, cel care este așa cum este, se poate și el divide. În viața lui apare un moment de fractură. Din primul Pedro se naște, aproape fără nici o legătură cu acela, un al doilea, dar nu prin boală mintală, nu prin scindarea personalității, ci, hai să dăm un exemplu, prin revelație. Singurul Pedro asupra căruia nu avem dreptul să ne pronunțăm și despre care nu putem afirma că s-ar putea divide, la rîndul lui, este acel Pedro așa cum îl vede Dumnezeu. Deși, aici ne putem exprima o îndoială reverențioasă, nu e exclus ca și bunul Dumnezeu să constate că Pedro nu e doar unul singur. Pedro, așa cum îl vede Dumnezeu, poate fi chiar acel Pedro care se divide. În sfîrșit, acel Pedro așa cum îl văd ceilalți este și cel mai pasibil de multiplicare. Ceilalți nu pot vedea același Pedro, ci mereu alt Pedro. Fiecare are un Pedro al lui.

În punctul acesta al discuției îmi pun o întrebare firească: Pedro nu e un Pedro anume, Pedro Gonzales din La Coruna. Pedro e cum ai zice Vasile. Pedro e cum ai zice Val. Prin urmare, și eu, Val, sînt așa cum sînt și e foarte posibil să fi devenit, la un moment dat, altul, printr-o fractură brutală, dar de așa o manieră încît o mulțime de oameni care m-au cunoscut așa cum eram mai înainte de a mă divide să nu mă mai recunoască în noul născut, cu numele de Val. E mai mult ca sigur și faptul că înainte de această teribilă fractură fiecare să fi cunoscut și să fi vorbit despre un alt Val. Dacă ar fi încercat cu toții să facă din imaginile pe care le dețineau un portret robot, așa cum se face în cazul unui ucigaș primejdios, aș fi constatat, pote, că din detaliile furnizate de ei nu se leagă nimic. Nu numai că nu apar o mulțime de Val, dar nici măcar unul. Și cînd se adună toți, din întîmplare sau ca urmare a unui eveniment oarecare, și vine vorba de Val (sau, mă rog, de Pedro), se constată că Val (sau, mă rog, Pedro), cel în carne și oase, se face vinovat față de toți prietenii lui pentru motivul că trișează, nu corespunde celor o mie de imagini făcute pe seama lui. Martorii vieții lui Val îi pretind să se conformeze celor o mie de priviri care l-au privit. Și fiecare din cei o mie de martori are convingerea că este depozitarul, gardianul, conservatorul, custodele adevăratului Val. Iar Val nu se recunoaște nici în cele o mie de imagini, și nici măcar în suma lor. Val închipuit de Mihail este o părticică din Mihail. Val închipuit de Eugen este o părticică din Eugen. Și așa mai departe. Subiectul este foarte tentant. Cînd ne gîndim la alții, nu ne gîndim niciodată cu cuvintele lor, ci cu cuvintele noastre. Nu vedem imaginilor lor, ci imaginile noastre. Noi ne vedem de fapt pe noi și ni se pare că descoperim lumea.

Nică măcar Pedro nu este depozitarul adevăratului Pedro. Nici el nu știe cine este Pedro, dacă a ști înseamnă a prezice, a prevedea. Pedro nu va ști niciodată ce va face într-o situție pe care nu a trăit-o. El știe despre el însuși destule lucruri, totuși nu suficiente pentru a garanta că într-o împrejurarea anume va reacționa într-un fel anume. Știe că nu va trăda, căci nu este un trădător. Știe că nu va minți, pentru că este un om sincer. Știe că nu se va vinde pe doi talanți, pentru că demnitatea nu are preț. Dar este cu totul nepregătit în alte direcții. Nu știe cît de grea, cît de costisitoare poate fi despărțirea de cineva. Sentimentele se cîntăresc mai greu. Suferința este neașteptată, necontrolată, descumpănită. În burta moale a sentimentelor se petrec prefaceri imprevizibile, te trezești că îți lipsește un om pe care nu îl întîlneai decît o dată pe an și că te lasă aproape indiferent absența altuia cu care te ciocneai o dată pe zi. Tristețea de a fi vine însă însă din altă parte: nu menajăm sentimentele altora, ci propriile sentimente. Foarte rar avem grijă de alții, de descumpănirea lor. Nu pierdem însă nici o ocazie de a ne ocupa de neliniștea noastră. Nu trăim, de fapt, pentru alții, ci pentru noi și ne mirăm că ne scufundăm în singurătate. ■

METRONOM

# Un „stop cadru“ în vibrație: Freddie Mercury

Alex VASILIU

Au trecut zece ani de cînd a murit Freddie Mercury. Mulți au resimțit atunci dispariția sa ca un șoc. Mai mult decît vedetă, Mercury se transformase într-un caz, într-un fenomen. O prezență copleșitoare: pe scenă, pe ecranul televizorului, pe suporturile audio. De-l vedeai aranjat în poză, „cuminte“, între colegii din grupul „Queen“, sesizai neastîmpărul, spectacolul „decadent“, concepția vieții cu 200 pe oră - care îi pecetluiseră existența. Fotografiile nu erau altceva decît un „stop cadru“ din clipurile oficiale și din înregistrările video particulare redînd un om, un actor dinamic, agil, pentru care ritmul se dovedea a fi rațiunea propriei existențe.

Muzica lui Freddie Mercury și a grupului său poate fi analizată din unghiuri de vedere diferite. Sigur că a fost rock de factură hard. Incitant, dinamic, stimulînd energia publicului tînăr care se aduna cu zecile de mii pe stadioane. Imaginea mulțimii fremătînd în ritmul unor piese ca „Tie Your Mother Down“ sau „One Vision“ nu poate fi uitată. În preajma lui Roger Deacon lipit de basul lui, trecînd pe lîngă un Brian May concentrat asupra improvizațiilor melodice, asupra atacurilor puternice ale sunetelor chitarei, ochindu-l din cînd în cînd pe Roger Taylor - uraganul dezlănțuit peste complexul de tobe, Freddie Mercury sporea pînă la incandescență starea de dinamism a muzicii alergînd de la un capăt la celălalt al scenei, urcînd și coborînd în grabă, în ritm scările, mișcîndu-și corpul sacadat, în funcție de pulsațiile sonore, radiind fără istovire o uimitoare forță.

Aceeași impetuozitate, aceeași înfruntare a limitelor fizice, a riscului o regăsim și în videoclipuri. Căutați „Breakthru“ și îl veți vedea pe Freddie Mercury mișcîndu-se pe platforma unui vagon aflat în viteză, cu siguranța unui cascador. Imaginile luate de la distanță și dublurile celor care au participat la filmări îi confirmă autenticitatea jocului. Autenticitate la care Mercury nu a renunțat în pofida nici unui pericol.

Mercury avea în el și un alt tip de forță. Pe care o simți fără să-l vezi pe scenă și în videoclipuri. Era o fervoare a melodiei, o expresie ardentă a interpretării vocale ce uneau spiritul înfiorat al romantismului cu cel aproape decadent al expresionismului. Foarte puțin difuzate la radio pentru că desfid stilul comercial în care, oricum, Mercury a fost maestru fără a fi căzut vreodată victimă prostului grust, piese ca „Love of my Life“, „You Take my Breath Away“, „Who Wants to Leave Forever“ au un impact covîrșitor asupra ascultătorului cultivat. Acesta va ști să descopere frumusețea melodică, finețea detaliului, desăvîrșirea formei și esențializarea ideii componistice - elemente definitorii ale liedului romantic.

Deși înaintea apariției primei capodopere „Queen“ („A Night at the Opera“, 1975) au existat grupuri în ale căror creații partiturile vocale depășeau sensibil limitele rockului, atingînd uneori complexitatea și amploarea polifoniei specifice cîntului coral (de exemplu, „Yes“), Brian May și Freddie Mercury au impus standarde mult mai înalte. Prin dificultatea și frumusețea scriiturii, a aranjamentelor vocal-instrumentale și prin originalitatea interpretării. Rar am auzit un asemenea dialog între Freddie Mercury-solistul și grupul vocal de acompaniament, pe care el îl realiza sigur prin procedeul combinării înregistrărilor. Repet titlul liedurilor „Love of my Life“ și „You Take my Breath Away“ pentru că mi se par cele mai reprezentative.

Deși nu pot fi considerați inventatorii subgenului „vodevil-rock“, cei de la „Queen“ i-au fost maeștri. „Lazing on a Sunday Afternoon“, „39“, „Seaside Rendesvous“, „Good Company“ ar trebui studiate la Conservator pentru că tiparele destul de strîmte ale acestui tip de muzică-spectacol sînt umplute de Mercury și ai săi cu o muzică spirituală, veselă, spumoasă, nonșalantă. O muzică ușor de ascultat dar aproape imposibil de preluat de alte formații.

Freddie Mercury a cîntat de toate. Rock, balade, sambe, disco, aproape și operă. „Barcelona“ a rămas doar începutul apropierii de genul „operă“ pentru care, din punct de vedere vocal și al jocului scenic, era dotat.

Freddie Mercury - dușmanul limitelor de orice fel, a învins timpul. El este ascultat și azi, după zece ani de la ultimul „Breakthru“ (ultima „trecere“), cu aceeași plăcere și admirație. E adevărat, aproape toate posturile de radio îi perpetuează mai mult „imaginea“ de artist pop, comercial. Așa se întîmplă întotdeauna: arta cu majusculă nu se oferă oricum, oricînd și oriunde. Ea rămîne a fi căutată și (re)descoperită de cei pregătiți să o înțeleagă. ■

AGORA

# Post scriptum la o aniversare

Constantin MUNTEANU

Privesc pe fereastra camerei de gardă și simt, pentru a cîta oară, cum cerul minte orașul cu ninsori democratice. Este un pariu, pus pe un sîmbure de cireș altoit, pe care nimeni nu-l cîștigă, nimeni nu-l pierde și totul se termină fericit, ca în basmele românești. Și de această dată, cîmpia din sufletul meu va rămîne goală, fără zăpezile de altădată. Singurul lucru real rămîne vîntul care mai împrospătează secunda din noi, adunînd la un loc bucuria și speranța într-o izbîndă viitoare a norocului.

Mă aplec, din cînd în cînd, asupra unei măsuțe din aripi de fluturi și aș vrea să continuu ce am început a scrie, dar un greiere văduv și-a făcut discotecă „Mini-Max“, cu intrare liberă, în ungherul din dreapta mea, și, ca să-mi distragă atenția, fredonează o romanță pop-rock în amintirea nopților cu liliac și cu lăstari de tei. Pînă și cele trei rînduri pe care le aveam înșirate pe petecul alb de hîrtie le-a ciugulit la iuțeală o coțofană hoață, risipindu-le prin arbori, în inima cărora se rotesc închipuiri de zăpezi caligrafice.

În pădurea care aș vrea să fie cu anotimp alb, doar gîndul meu mai ninge mlădios, cu miez de aduceri aminte, presărat timp de zece ani în pocale mari împărătești, ca apoi totul să se piardă în colinde.

Una dintre aceste colinde s-a numit, din noiembrie 1991, studioul Iași al Televiziunii Române.

Prima trupă care a pus piciorul pe teritoriul viitorului studio de televiziune a fost cea a serviciului tehnic, o trupă instruită în poligoanele unui alt studio de elită, este vorba de cel al postului de Radio Iași. De fapt, acesta a fost nucleul de bază, mai precis sămînța care trebuia pusă la încolțit, ca apoi să dea roade. Imediat după debarcare, toată lumea a pornit la treabă. Sub atenta supraveghere a unui „colonel“ (fost șef de cat t.v.), mînțit cu toate alifiile televiziste, lucrurile au început să ia formă și, mai mult decît atît, normalitate. S-au proiectat studiouri de prezentări, s-au proiectat cele două regii de bază într-o televiziune: cea de sunet și cea de imagine, regia unui control-general, s-au tras sute de metri de cablu, s-au instalat zeci de proiectoare, s-au înălțat nu știu cîte antene, s-au montat aparate de emisie-recepție, și, cînd totul era aproape de final, s-au efectuat ultimele măsurători și probe, totul a corespuns din punct de vedere tehnic, s-a apăsat pe butonul roșu și minunea pe care o așteptam cu toții, dar mai mult decît noi, telespectatorii, s-a produs. Pasărea aceea, pe care încercam s-o mai ținem încă la pieptul nostru, ca pe un obiect drag și sfînt, și-a luat zborul către alte ținuturi, poate mai calde, către maluri cu flori, către cîmpii netezite de plug, deschizînd o poartă printre luceferi care scăpărau în toate nuanțele bucuriei. A fost prima bătaie de aripă lîngă inima destinului. Se întîmpla într-un noiembrie, cîndva, prin 1991.

Pînă aici, nimic neobișnuit. Un singur lucru aș vrea să scot în evidență: dăruirea firească a acestor băieți minunați și a mașinilor lor zburătoare, acești oameni care nu se văd niciodată din spatele camerelor de luat vederi, dar îi simți la orice răsuflare a prezentatorului din imagine, la orice schimbare de cadru, la orice manevră tehnică; îi simți că sînt aproape și că sînt la datorie. Și telespectatorul are încredere în acești oameni, ei fiind de fapt steaua lor de liniște și de siguranță.

Și pentru că pe umerii acestor băieți se mai văd și astăzi urmele lăstarilor de liliac, dați-mi voie să vă spun că și eu am purtat, și mai port încă, această dulce-amară povară care se numește dragostea de televiziune.

Privesc pe fereastra camerei de gardă și simt, pentru a cîta oară, cum cerul minte orașul cu ninsori democratice. Și de această dată cîmpia din sufletul meu va rămîne goală, fără zăpezile de altădată. O speranță, frumoasă ca o părere de dumnezeu, are să țipe la nașterea unui nou zbor: să nu uiți niciodată că Dumnezeu s-a născut român. ■

PULS

### Soroc cu 'anu caută casă

„Mare belea a produs pe capul lui Soroc cu anu' articolașul nostru apărut zilele trecute, despre subperfect și blocușorul său buclucaș cu datorii de ordinul sutelor de milioane dar cu apă caldă și căldură mai ceva ca la 'otel.

Spun oameni din preajma oamenilor care stau în preajma dumnealui că domn subperfect s-a apucat deja de căutat pe la mica publicitate apartament în altă zonă mai ortomană. Căci vila începută mai are mult pînă să fie gata de primit noii locatari, iar pîn-atunci, vrea - nu vrea, dumnealui tre' să stea tot la bloc. Cum bănuim că dînsu' nu știe cam cît durează să cauți o căscioră în tîrg, adică ceva de ordinul a cîteva luni, îi dorim mare baftă.

Deși, să recunoaștem, dacă ai lozul la-ndemînă cumperi casă și în trei zile. Deci, vom cronometra și vom mai vedea.

### Steaguri la intrarea în scară de ziua națională

O frumoasă și patriotică idee am auzit că a emis în eter domn vice de cejeu Popescu zilele acestea. Dumnealui cică vrea ca tot ieșeanul de rînd să pună, de ziua țării, steag la intrarea în scară, iar ici și colo, cîte unul mai mărișor, și pe la balcoane. Acuma, știm noi că lui domn Popescu i-a plăcut America, unde vezi steguleţe oriunde arunci cu privirea, dar nu știm dacă a priceput că, acolo, patriotismul nu are la bază ura față de mexicani sau canadieni, ci s-a clădit, la pachet nepromoțional cu altele, și pe cîteva zeci de mii de parai în plus la PIB pe cap de locuitor. Așa că n-ar face rău să se ocupe dumnealui de partea asta din urmă pentru ieșeni și, de-o s-o facă bine, poa' că s-ajungem pînă acolo, o să vadă cum apar benevol steagurile tricolore pînă și pe jachetica cățelului pe care-l plimbăm prin parc. Punem pariu?■

PUNCTE DE VEDERE

# Lacrimile crocodililor (I)

În ultimul timp am asistat la un spectacol jalnic, organizat de unele bocitoare de profesie. Aș fi dorit să nu tulbur această agitație, presărată, uneori, cu note de isterie.

Despre ce este vorba?

Intenția mea de a propune o fuziune între PSD și PM a provocat un val de reacții în presa locală și națională.

Evident că cei mai potriviți să reacționeze ar fi fost membrii celor două partide care, în alegeri, s-au situat în poziția de concurente. Cum însă aceștia au înțeles rosturile și motivațiile acestei intenții, au rămas alții să-și dea cu părerea, să facă analize, să caute motivații ascunse muritorilor de rînd. Volens, nolens, m-am trezit într-un vacarm de nedescris, care nu-i decît o trăsătură a celor care nu fac nimic, doar critică. Indiferent ce. Chiar și pe părinții care i-au crescut.

Normal că mă așteptam la reproșuri din partea unor prieteni care au alte opțiuni politice. Nu, aceștia s-au dovedit adevărați prieteni, care fie m-au urmat, fie au acceptat pasul, dar au preferat să se lase de politică.

Inamicii mei, însă, au sărit ca niște lei paralei care s-au dat la beregata mea. Jigniri, ofense și tot felul de lături s-au vărsat în capul meu. Ce-i drept, acești nenorociți au făcut același lucru și înainte de evenimentul relatat. Erau la fel de cîinoși, la fel de parșivi și nedrepți, la fel de duri cînd era vorba de persoana mea.

Analiști care acum țipă că Moldova a căzut în mîinile PSD-ului urlau la fel de vehement că Iașii m-au votat, deși n-am meritat-o. Cei care se pîngeau de un primar care duce „țărișoara de rîpă", urlă acum de durere că „ultimul bastion" a căzut în mîinile PSD. Ca și cum PSD-ul ar fi turcii, iar eu aș fi fost un adulat Ștefan cel Mare.

Cinismul criticilor mei de ieri și de azi nu cunoaște margini. Nenorociții aceștia se plîngeau că încurc Iașii să se dezvolte și că Bacăul, e-he-he! ne-a luat-o înainte. Acolo nu era tot PSD-ul la putere, „bocitoarelor"? Acolo nu căzuse bastionul în mîinile PSD? Și n-a făcut acolo PSD-ul o treabă bună?

Să revenim la cei care n-au făcut nimic în viața lor decît să critice pe cei care încearcă să facă ceva.

Să luăm exemplul lui Mihai Dorin. A ajuns deputat cocoțat pe zidul construit de mine prin cei 71% din alegătorii Iașilor. Bani, mașină, afaceri. Ce-a făcut ca deputat? Aud?

A, evident că-i pare rău după mine. Pentru că stă cu gurița căscată și nimeni nu-i mai dă o musculiță. El se îmbată cu vorbe mari. „Constantin Simirad a fost candidatul CDR". Dar nu eram membru al nici unui partid de acolo. PAC-ul m-a susținut și, ca o obligație morală, m-am înscris în acest partid. Apropo, unde erați pe atunci, domnule Mihai Dorin? Oricum n-ați fi fost de prea mare folos. Dar în alegerile din 1996 de ce mă atacau cei din PNȚCD mai rău decît eternii mei concurenți? Cine țipa mai tare decît ei?

Cînd au ajuns la putere, pe cine s-au răzbunat și l-au scos din Delegația României la Consiliul Europei? Cine mi-a trimis toate Corpurile de Control - Guvern, Președinte, Curtea de Conturi, Parchetul General, Ministerul de Interne?

Aș putea lungi lista și aș putea aminti că în cîrdășie cu „neamurile" mele" ați adus Iașii la sapă de lemn. Dacă pe timpul PDSR Iașul avea 52% din bugetul județului, voi, nenorociților, l-ați redus la 28%.

Evident că Mihai Dorin, omul care lasă în urma sa cam ce semn lasă peștii prin apă sau păsările prin aer, ar fi dorit să-l mai cocoț o dată în Parlament.

Oricum, ieșenii n-au de ce să-i mulțumească. Nici nu l-au cunoscut și cu siguranță nu-l vor cunoaște. Va coborî „pe Topolog" și va dispărea fără să-l regrete nimeni.

Un confrate, simpatic de altfel, deputatul Adrian Mogoș, s-a trezit și el vorbind. Crescut la școala domnului Cîrlan, n-a reușit să-și depășească maestrul. Patronînd tarabagii, nimeni nu poate să devină geniu peste noapte. Adișor a rămas fără Partidulet și conta pe soluția Simirad.

Simpla trecere pe lîngă Podu Roș îmi provoca o indispoziție care nu trecea decît cu bicarbonat. Îmi pare rău de Adi că vorbește despre politică. E atît de frumușel cînd tace! Cu cît vorbește mai puțin, cu atît va fi mai apreciat. E minunat în decor, dar fără sunete. Păcat că n-a prins vremurile filmelor mute, pentru că ar fi fost un mare, mare actor. Oricum, în Parlament nu prea știe drumul care duce spre tribuna oratorilor. Ca și țărănistul Mihai Dorin, de altfel.

Totuși, în urma lui Adi Mogoș rămîn niște frumoase acareturi. Că doar nu le-o lua cu el pe ceea lume!

Cît despre opoziția perpetuă a partidului domnului Mogoș din 1992 încoace, pot spune că m-a amuzat foarte. Punctul culminant a fost cînd se tîra o centrală termică prin oraș, cu o fanfară de tuciurii și cu strigătul: „Ia centrala, neamule!" (va urma)

**Constantin SIMIRAD**

**„Monitorul" invită atît cititorii, cît și pe cei vizați direct în textul publicat mai sus să-și exprime opiniile pe marginea explicațiilor primarului Constantin Simirad de a accepta fuziunea Partidului Moldovenilor cu PSD**

SCRISOARE DESCHISĂ

# Nicolae Iorga s-ar îngrozi dacă ar vedea ce cartier îi poartă numele

**■ domnului primar al municipiului Iași**

Prin bunăvoința cotidianului „Monitorul", vreau să aduc în atenția domnului primar Constantin Simirad situația deplorabilă exitentă de-a lungul bulevardului Nicolae Iorga (fost Republicii).

Vă voi relata aspecte incompatibile cu statutul de bulevard.

În primul rînd, apreciez ca un afront la adresa lui Nicolae Iorga, fost istoric, publicist, om politic și scriitor român, ca acest bulervard, în starea-i actuală, să-i poarte numele. Poate bulevardului i s-ar potrivi denumirea de: bulevardul prostituatelor și peștilor; al benzinarilor; al automobiliștilor și reparatorilor auto; al gunoaielor și mizeriei sau, și mai bine, bulevardul uitat și oropsit de soartă.

În al doilea rînd, pe ansamblu, acest bulevard este cel mai poluat din tot orașul.

Este un zgomot infernal, produs de circulația miilor de autovehicule de toate tonajele, tramvaiele, autobuzele și zecilor de trenuri care, pur și simplu, cutremură zi și noapte blocurile de locuințe. Zona de la Podul de Piatră spre gara Nicolina este construită pe un teren care, fiind umplutură, s-a stratificat, probabil, în plăci. În plus, bulevardul este traversat, prin tunele subterane, (Podu de Piatră, spre Galata și în dreptul blocului K1) de magistrale termice. Sînt blocuri construite pe talpă, fără subsoluri. De la Podul de Piatră spre Piața Nicolina încadrarea liniilor de tramvai s-a făcut în plăci de beton, probabil ca să producă ecou.

Tot aici găsești peste opt benzinării, circa zece ateliere reparații auto, sudură, vulcanizare etc., spălătorii de mașini și, firește, mașini parcete pe trotuare.

Dinspre calea ferată este o priveliște dezolantă pentru cei ce privesc pe geamuri, din tren. Ce impresie își fac străinii la intrarea și ieșirea din gara Iași? Gunoaie la 2 m de calea ferată, construcții după capul fiecăruia, cu aspect de barăci, corturi, cotețe, țarcuri etc. etc. ce adăpostesc fel de fel de mine-ateliere. Acestea din urmă au desființat trotuarele, au înlăturat bordurile și spațiul verde, reparînd autovehicule și spălînd sau vulcanizînd chiar pe trotuar. Sau dat jos plopii seculari și se extind țarcurile cu anvelope, materiale etc., eliminînd spațiul verde. Sfidare la adresa ieșenilor, a locuitorilor din cartier, dar și a Primăriei! Cine de la Primărie autorizează această țigănie?

Spațiul verde, cu plantații de pomi, dintre gara internațională și benzinării, a devenit loc pentru gunoaie, refugiu pentru prostituate și pești. Iar pentru ca spațiul să aibă „întrebuințare", între pomi s-a adus scheletul de sîrmă al unei foste saltele relaxa, peste care este pusă o vechitură de plapumă!

De la podul de metal peste Bahlui al CFR și pînă către gara mare, pe ambele părți de cale ferată, pe sub podul Alexandru - mizerie, gunoaie, gardurile din plasă rupte. Nici S.N.C.F.R. nu se preocupă de curățenie.

Domnule Primar, după prezentarea succintă a stării acestui bulevard, aș avea cîteva întrebări:

1. Cînd ați afirmat că «Municipiul Iași este Micul Paris», v-ați referit la centru civic al orașului? Altfel, pe ansamblu, nu se justifică aprecierea.

2. De ce gardienilor publici nu li se stabilește ca obligație să alunge prostituatele și peștii și să someze să se facă curățenie acolo unde se impune.

3. De ce nu se desființează stația de transbordare a gunoiul de la Podul de Piatră?

4. De ce nu este dragat Bahluiul, cerîndu-se sprijinul subunității de geniu (pioneri) Bg. 15 Mc. Iași și pompierilor Iași?

5. De ce nu se înlocuiesc tramvaiele cu troleibuze pe relația Țesătura-Gară sau peste Podul Alexandru cel Bun?

6. De ce la impozitul pe clădiri carierele din municipiul sînt cotate la zona I, ca Centrul Civic al orașului?

7. Pe cînd vom întîlni prin oraș prsoane care se vor legitima ca fiind consilieri, inspectori etc. ai Primăriei care să inspecteze zone de responsabilitate?

8. Pe cînd vom auzi că primarul municipiului Iași invită (1-2 ori pe lună) cetățenii unui cartier, pentru a le asculta păsurile?

Dacă se vor ataca direct, frontal astfel de nereguli (în toate cartierele, cu specificul lor) și se va ține seama de sesizările cetățenilor, poate că prin 2007, o dată cu intrarea României în Uniunea Europeană, să fie în Iași o mare serbare și de la o tribună să auzim „Dragi cetățeni, declar municipiul Iași «Micul Paris» al Moldovei!" Bineînțeles, din vocea unui primar.

**Mihai PĂRHĂUȚANU**

ASTA E PĂREREA MEA

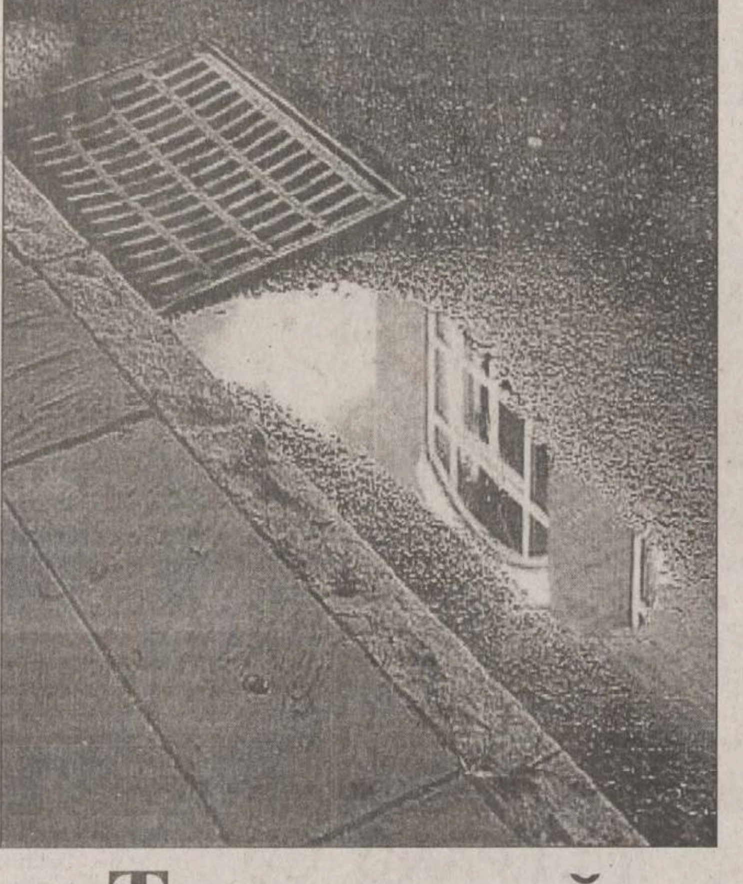

# Taxa pe apă de ploaie

**■ RAJAC a socotit și cîtă apă de ploaie ne dă Dumnezeu pe an: 300 l/mp**

Conștiințele multor români sînt însă profund afectate de fărădelegile, corupția și despotismul domniilor fanariote.

Aceste domnii s-au remarcat mai ales prin politica draconică, asuprind la sînge poporul, punînd fel de fel de biruri, care mai de care mai stupide, cum ar fi „taxa pe fum".

Deși au trecut cîteva secole de atunci, tradiția este reluată astăzi cu și mai mult zel de fanarioții actuali.

Regiile prestatoare de servicii către populație, care păstrează monopolul, se întrec în a inventa fel și fel de taxe aberante, pentru a-și putea camufla pierderile și mediocritatea managerială sau a-și rotunji buzunarele.

Nu ar trebui să se mire nimeni dacă astăzi s-ar reînființa (dacă nu este deja reînființată pe undeva) „taxa pe fum" de pe vremea fanarioților.

O asemenea taxă s-ar justifica prin faptul că sînt prea multe fabrici și combinate în țară care otrăvesc atmosfera cu fum, afectînd sănătatea a sute de mii de oameni.

Iată însă că, la Iași, RAJAC a fost mai iute de picior și ne-a procopsit cu „taxa pe apa de ploaie". A socotit și cîtă apă de ploaie ne dă Dumnezeu pe an: 300 l/mp.

Cine știe la ce taxe ne mai putem aștepta: taxa pe vînt, pe fulgere și trăsnete, pe aerul ce-l respirăm. Doar astea au mai rămas.

Ce contează o taxă în plus, și așa mulți o ducem de pe o zi pe alta nerămînîndu-ne nimic din salariu sau pensie. Ar trebui să ne bucurăm că s-a permis o creștere cu cîteva procente, în timp ce bunurile alimentare, electicitatea, gazele, energia termică, benzina, transporturile s-au majorat deja cu zeci de procente. Nu-ți vine atunci să zici: „Ce bine era pe vremea fanarioților", nu era taxă pe apă de ploie!

**Mihai GÂRTAN**

FIR DIRECT

## Asigurările de sănătate ale pensionarilor sînt suportate de bugetul de stat

■ ***Natalia Ciobanu, Piața Voievozilor nr. 10:*** „Pe data de 4 octombrie a.c., am trimis la Casa de Pensii Iași o cerere prin care solicitam să nu mi se mai rețină din pensie contribuția de 7% - CAS, deoarece sînt văduvă de veteran de război și, prin Legea nr. 44, sînt scutită de această reținere; totodată, solicitam și restituirea sumelor reținute incorect. Nu am primit nici un fel de răspuns pînă acum."

Adriana Grecu, director general al Casei Județene de Pensii Iași, ne-a declarat: „Din luna noiembrie 2001, pe cuponul de pensie al doamnei Ciobanu figurează mențiunea «Scutit CASS». Precizez că asigurările de sănătate înscrise pe cuponul de pensie nu sînt suportate de către pensionar, sumele evidențiate se suportă din bugetul de stat. Nefăcînd parte din cuantumul pensiei, contribuția de asigurare de sănătate nu se restituie pensionarului, regularizarea făcîndu-se cu Casa Județeană de Asigurări Sociale de Sănătate, conform Legii nr. 45/1997."

## Ce trebuie să faceți pentru a obține viza de flotant

■ ***Mihai Arghir, student:*** „Sînt student în anul I și, pentru că nu am obținut loc în cămin, stau în gazdă la o persoană particulară. Care este procedura prin care pot obține viză de flotant?"

Căpitanul Radu Creangă, șef Birou Evidența Informatizată a Persoanelor Iași, ne-a declarat: „Tînărul respectiv trebuie să meargă împreună cu persoana la care stă în gazdă la Administrația Financiară, unde vor semna un contract de închiriere. Cu respectivul act, cele două persoane trebuie să vină la Poliție, unde vor completa un formular tipizat și unde cel care închiriază spațiul dă o declarație prin care susține că este de acord ca tînărul să-și stabilească reședința la adresa respectivă. Cel care închiriază trebuie să facă dovada că este proprietarul acelui apartament."

## Trotuarele de pe strada Crișului sînt ocupate de mașini

■ ***Teofil Dan Luca - corespondent:*** „Pe strada Crișului, în cartierul Galata I, trotuarele, late de numai 2 metri sînt, de ambele părți ale străzii, blocate de mașini parcate".

Sesizarea dvs. a fost adresată d-lui Viorel Istrate, adjunctul șefului Detașamentului din cadrul Corpului Gardienilor Publici, care a declarat: „Voi trimite echipa de intervenție la fața locului. În cazul în care este încălcată Hotărîrea Consiliului Local 139/1997, care precizează că accesul sau oprirea autovehiculelor pe spații verzi, alei pietonale, trotuare, cu excepția locurilor special amenajate și semnalizate corespunzător, este interzis, persoanele respective vor fi sancționate cu amendă cuprinsă între 317.000 - 954.000 lei."

**Lucia CRAINICU, Rodica BÂRZU, Aurel OANCEA**

PULSUL ORAȘULUI

# Cît de eficiente mai sînt mitingurile de protest

**Aproape zece mii de sindicaliști au participat, zilele trecute, la cel mai important miting organizat de la instalarea Guvernului Năstase, solicitînd reducerea fiscalității salariale, raportarea salariilor la euro, acordarea tichetelor de masă, salarizare decentă pentru sectoarele bugetare, locuri de muncă sigure prin relansarea activității întreprinderilor mici, crearea de noi locuri de muncă. Considerați că sînt justificate acțiunile de protest ale sindicaliștilor?**

### Ion Eftimescu, 51 ani, economist

Cum să nu iasă oamenii în stradă? Cînd a venit Cozmîncă la Iași, în parcarea de la Prefectură erau douăsprezece Mercedesuri; lumea a început să strige și, în scurt timp, au dispărut de acolo, probabil le-au ascuns. Este strigătoare la cer opulența pe care o afișează în fața celor mulți și umiliți un guvern rupt de realitate. Bine au făcut că au ieșit în stradă. Viața a devenit insuportabil de grea, iar ei lasă prețurile la voia întîmplării, în timp ce indexările sînt o bătaie de joc.

### Cezar Hurbea, 21 ani, student

Guvernele care s-au perindat la conducerea României atîtea au promis, dar n-au făcut nimic, parcă am început să ne obișnuim cu lucrul acesta. Am senzația că sîntem un popor de lași; să înduri atîtea, să vezi că e din ce în ce mai rău, să rabzi cu atîta stoicism sărăcia și să nu faci nimic e ceva de neînțeles. Un ultim exemplu e scumpirea tarifelor la transportul CFR. Condițiile de călătorie oferite sînt animalice, pentru că n-au făcut nimic de zeci de ani și, cu toate astea, ne obligă să plătim ca la avion. Disperarea i-a scos pe oameni în stradă, însă nu știu ce efect vor avea aceste proteste, pentru că practica a arătat că guvernanții noștri își amintesc de oameni doar la votare.

### Victor Butnaru, 37 ani, profesor

Părerea mea e că aceste acțiuni de stradă dau bine pentru cariera politică a liderilor de sindicate, care știu mai bine ca oricine că acțiunile de acest tip nu au finalitatea scontată. Oamenii sînt scoși în stradă cu lozinci care sună bine la urechile sindicaliștilor, dar care n-au nici un efect în fața Puterii. Guvernul actual și cele anterioare, de altfel, au demonstrat că, în afară de propriile afaceri, habar n-au care-i realitatea în această țară. Sărăcia și umilința în care trăiește acest popor justifică afirmațiile mele.

### Florin Costăchescu, 56 ani, pensionar

În situația în care se află economia țării, numai greve ne mai trebuie! Se dorește economie de piață, dar nici o țară n-a ajuns la acest sistem fără eforturi. Țări mai dezvoltate ca a noastră au șomaj mai ridicat ca noi. Chiar și cei care au salarii decente strigă că n-au. Așa-i la noi. Să strige după tichete de masă ca la cantina săracilor? Ce, numai Guvernul e de vină? Toți sîntem de vină. Cu muncă puțină și rezultate slabe nu ajungem nicăieri. Fără efort nu se poate face nimic. De la revoluție încoace a vorbit vreun lider de sindicat despre muncă? Doar au cerut. Cum să crească producția, cînd productivitatea muncii nu crește? Sîntem un popor de ignoranți.

### Emanuel Cristescu, 44 ani, tehnician

Este pentru prima dată în ultimii 11 ani cînd Guvernul a elaborat proiectul de buget pentru anul următor, iar centralele sindicale răscoală salariații și-i scoate în stradă pentru noi revendicări salariale. Au anulat pactul social cu guvernul și cer, și cer iar și iar majorări salariale. Nu-i interesează realitatea muncii lor, că produc pe stoc, că nu găsesc clienți pentru produsele lor, iar cînd se pune problema vinderii obiectivelor în care lucrează, se organizează mitinguri de protest. Toți oamenii se zbat în greutăți, sînt pîndiți de șomaj și foame, dar acești lideri sindicali agită mereu marea de nemulțumiți. Nici bulgarii nu stau pe roze, dar dau dovadă de mai multă înțelepciune și răbdare decît noi.

Cu mișcări sindicale din șase în șase luni nu mai ajungem să ne chivernisim și să reformăm economia noastră falimentară, pentru a ne alipi la comunitatea europeană.

### Anișoara Craiu, 41 ani, bobinatoare

Cum să nu ieși în stradă cînd n-ai ce să mănînci sau n-ai ce să dai copiilor? Știu guvernanții că, deși merg la serviciu, iau un salariu de mizerie? Vreau să muncesc și o fac, dar cum e plătită munca mea? Nu vedeți cît sîntem de exploatați prin impozite și taxe? Cui să-i mai cerem să ne ajute, dacă propriii noștri conducători nu ne înțeleg și-și bat joc de noi?

**A consemnat, Rodica BÂRZU**

## TIMP LIBER

### „Frontiera II" la Baia Publică

La Baia Publică, strada Uzinei nr. 61, a fost deschisă expoziția de artă contemporană „Frontiera II", organizată de asociația „A couple of cherries" (UK), în colaborare cu Asociația Culturală Vector (Ro).

### Teatrul Național „Vasile Alecsandri"

**Sala studio „Teofil Vâlcu"**

Marți, 27 noiembrie, orele 18.00 - „Fii cuminte, Cristofor!" de Aurel Baranga; direcția de scenă Liviu Manoliu

### „Amintiri dintr-o vacanță"

Galeriile de artă „Casa Cărții" din Iași găzduiesc pînă la data de 30 noiembrie 2001 expoziția de pictură „Amintiri dintr-o vacanță", autoarea - Maria Luca - fiind la cea de a XII-a expoziție personală.

### „Practici de Sîntandrei"

Miercuri, 28 noiembrie, orele 16.00, la Biblioteca „Gh. Asachi", va avea loc vernisajul expoziției „Practici de Sîntandrei". Prezintă etnolog Aurel Istrate. Animatori - elevi ai Școlii Normale „Vasile Lupu" din Iași. Coordonator prof. Maria Agapi.

### Vernisaj la CCF

Luni, 26 noiembrie 2001, orele 17.00, la Centrul Cultural Francez, va avea loc vernisajul expoziției de pictură „Zone" a pictorului Mihai Tarași. Expoziția poate fi vizitată pînă pe 22 decembrie 2001

### Cursuri diverse

Fundația EuroEd anunță înscrieri pentru cursuri de limba engleză, franceză, italiană, germană, spaniolă, cursuri de pregătire pentru examenele TOEFL și Cambridge, cursuri de învățare și citire rapidă, gimnastică energetică, pentru copii și adulți. Înscrieri și informații suplimentare la sediul Fundației EuroEd din strada Florilor 1C (în spatele fostei săli „Voința"). Telefon 032/ 252850; 252870; 252902.

### Marcel Chirnoagă - la 70 de ani

Galeria de Artă Contemporană din Palatul Culturii găzduiește expoziția de grafică și sculptură a maestrului Marcel Chirnoagă.

### Cursuri pentru copii

Centrul de Mediere și Securitate Comunitară organizează pentru copii și adolescenți cursuri de artă fotografică, dans aerobic, ikebana, chitară, flaut, tenis de cîmp, engleză prin teatru, pictură (3-6 ani), inclusiv meditații la matematică și pregătire pentru admiterea la liceul de artă. Detalii și înscrieri la telefon 252920.

## PROGRAMUL CINEMATOGRAFELOR

### Cinematograful „Victoria"

**23-29 noiembrie 2001, orele: 9.00; 11.00; 13.00; 15.00; 17.00; 19.00 - „Plăcintă americană 2"** (SUA, 2001). Comedie, în regia lui J.B. Jones. Cu: Jason Biggs, Chris Klein, Alyson Hannigan, Tara Reid, Mena Suvari. **Tarif - 25.000 lei.** La toate spectacolele de luni, tarif redus - 20.000 lei.

### Cinematograful „Republica"

**23-29 noiembrie 2001, orele: 9.00; 11.00; 13.00; 15.00 - „Shrek"** (SUA, 2001). Basm (desen animat), în regia lui Andrew Adamson și Vicky Jenson. Cu vocile actorilor: Mike Myers, Eddie Murphy, Cameron Diaz. **Tarif - 25.000 lei;** 30.000 lei - lojă, balcon. La toate spectacolele de marți, tarif redus - 20.000 lei.
**23-29 noiembrie, orele 17.00; 19.00,** în ciclul „Succese ale genului S.F." - **„Jurassic Park III"** (SUA, 2001). Thriller S.F., în regia lui Joe Johnston. Cu: Sam Neill, Tea Leoni, Alessandro Nivola. **Tarif - 25.000 lei; 30.000 lei** - lojă, balcon. La toate spectacolele de marți, **tarif redus - 20.000 lei.**

### Casa de Cultură a Studenților - Sala Azur

**23-29 noiembrie, orele 18.00 - „Povestea unui cavaler"** (SUA, 2001). Film de aventuri în regia lui Brian Helgeland. Cu: Heath Ledger, Rufus Sewell, Christopher Cazenove. **Tarif - 12.000 lei.**

**23-29 noiembrie, orele 20.00,** în ciclul „Succese ale genului S.F." - **„Matrix"** (SUA, 1999). Thriller S.F., în regia lui Andy și Larry Wachowski. Cu: Keanu Reeves, Lawrence Fishburne, Carrie Ann-Moss. **Tarif - 12.000 lei.**

**A doua parte a Galei S.F. prilejuită de Convenția Națională de S.F. și genuri conexe. In memoriam Dan Merișca**
**23 noiembrie, orele 22.30 - „Star Trek. Insurecția"** (SUA, 1998). Regia Jonathan Frakes.
**24 noiembrie, orele 22.30 - „Space Cowboys"** (SUA, 2000). Regia Clint Eastwood.

### Cinematograful „Dacia"

**23-29 noiembrie 2001, orele: 13.00; 15.00 -** „Doamna și vagabondul" (SUA, 1995). Desen animat, în regia lui Hamilton Luske, Wilfred Jackson, Clive Geronimi. Tarif - 15.000 lei.
**23-29 noiembrie 2001, orele 17.00 - „Pearl Harbor"** (SUA, 2001). Dramă de război, în regia lui Michael Bay. Cu: Ben Affleck, Josh Hartnett, Kate Beckinsale, Alec Baldwin. **Tarif - 20.000 lei**

## TELEFOANE UTILE

**Salvarea:** 961
**Pompieri:** 981; Pașcani: 981; 761774
**Jandarmeria:** 956
**Protecția Civilă:** 982
**Poliția:** 955
**Primăria Iași:** Centrala: 143030; Cabinetul primarului: 211215
**Prefectura Iași:** Centrala: 134070
**Consiliul Județean Iași:** Centrala: 135060; Președinte CJ: 210336; Vicepreședinți: 210338, 210342
**Inspectoratul Județean de Poliție:** 140720, Dispecerat: 146666
**Poliția Municipiului Iași:** 140020, Dispecerat: 146840; 955. Ofițer de serviciu: 146850. Serviciul Circulație: 140070
**Procuratura** - 214165; 215907; 215908
**Centrul Medical MAS** - ambulanță privată: 962; 244962
**Servicii medicale mobile CORPOSAN** (asistență medicală non-stop, de urgență, la domiciliu): 092/ 376370
**PROFAMILIA** - Laborator de analize medicale: 230431
**PROFESMED:** 213226
**MEDIRO** - Servicii medicale: 259111
**ORTOPEDICA** - Asistență medicală în ortopedie și traumatologie: 231335
**MEDISAN:** 177777
**Casa de Asigurări Sociale de Sănătate:** 218630; telefonul asiguraților: 963
**Policlinica nr. 1:** 146324
**Policlinica nr. 2:** 133088
**Policlinica pentru studenți și elevi:** 115606
**Policlinica cu plată:** 117244
**Asociația Română Anti-SIDA, hot-line SIDA:** 210024
**TAXICOM:** 953; 146593
**GO-TAXI:** 944; 279444
**LUX-TAXI:** 217217
**FOR YOU:** 222444
**DELTA:** 222222
**PRIMA:** 260000
**TICO-TAXI:** 272222
**PARMA:** 941; 222888
**CLASIC:** 949; 219589
**PRO:** 211211
**TRANSGYW:** 216666; 218218
**Stații PECO:** Baș Ceauș: 176865; A.Vlaicu: 175872; Bucium: 132891; Crișan: 112182; Păcurari: 164142; Sărărie: 147480
**ACR Informații:** 112345; 130177
**Agenția TAROM:** 115239
**Informații Aeroport:** 174058; 271590
**Agenția CFR:** 147673
**DAFIS:** 175930
**Camera de Comerț:** 117757
**Direcția Generală a Finanțelor Publice Județene Iași:** 213332
**Garda Financiară:** 213332
**Administrația Financiară Locală Iași:** 143030
**Judecătorie, Tribunal, Curtea de Apel:** 260600
**Centrul Militar Județean:** 146370
**Inspectoratul de Protecție Civilă Iași:** 982; 214490; 214470
**Inspectoratul Școlar Județean:** 114912; 114898; 114916
**Inspectoratul de Concurență Județean** (Oficiul Concurenței): 114052
**Inspectoratul de Stat Teritorial pentru Persoane cu Handicap:** 116120
**Inspectoratul în Construcții al Județului Iași:** 257507, 257508
**Inspectoratul Teritorial de Muncă:** 257773; 257100
**Hoteluri:** Moldova: 260240; Traian: 143330; Unirea: 142110; Continental: 211846; Sport: 232800; Orizont: 215037
**Dispecerate:** Distrigaz: 928; 141737. RAJAC: 214271 (centrala: 215410, robot: 219227); Electrica: 929; RADET: 141956
**Deranjamente telefoane:** 921
**Deranjamente rețea gaze:** 928

## AUDIENȚE

### Primărie

*Primar Constantin Simirad:* marți - orele 8.00-12.00
*Viceprimar Vasile Dumitriu:* miercuri - orele 8.00 - 12.00
*Viceprimar Vasile Munteanu:* joi - orele 8.00 - 12.00

### Prefectură

*Prefect Corneliu Rusu Banu:* marți - orele 9.00 - 14.00
*Subprefect Valentin Soroceanu:* miercuri - orele 9.00 - 14.00
*Secretar General al Prefecturii Tudor Leonte:* joi - orele 9.00 - 14.00

### Consiliul Județean Iași

*Președinte Lucian Flaișer:* marți - orele 10.00 - 14.00
*Vicepreședinte Mihai Popescu:* joi - orele 9.00 - 14.00
*Vicepreședinte Nicolae Ivanciu:* vineri - orele 10.00 - 14.00

### Poliția Municipiului

*Comandant:* luni- orele 14.00 - 15.00
*Adjuncți:* marți - orele 9.00 - 11.00; joi - orele 12.00 - 13.00; vineri - orele 9.00 - 11.00
*Șef Serviciu Evidența Informatizată a Persoanei:* luni - orele 14.00 - 15.00
*Șef Serviciu Poliția Rutieră:* luni- orele 12.00 - 14.00, marți, miercuri, joi, vineri - orele 9.00 -11.00 și 15.00 - 16.00
*Șef Serviciu Pașapoarte:* miercuri - orele 13.00 - 15.00

### Poliția Județeană

*Comandant IPJ:* luni - orele 12.00 - 14.00
*Adjuncți:* marți - orele 10.00 - 12.00; joi - orele 12.00 - 14.00; vineri - orele 13.00 - 14.00

### Curtea de Apel

*Președinte:* luni - orele 10.00 - 12.00
*Vicepreședinte:* marți- orele 10.00 -12.00

### Procuratură

*Prim-procuror:* în prima zi de joi a lunii - orele 8.00 - 10.00

### Judecătorie

*Vicepreședinte:* marți - orele 10.00 - 12.00

### Tribunal

*Președinte:* luni - orele 10.00 - 12.00
*Vicepreședinte:* miercuri - orele 9.00 -11.00
*Șef Secție Penală:* vineri - orele 9.00 - 11.00
*Șef Secție Civilă:* marți - orele 13.00 - 15.00

## INTEGRAMA ZILEI

A FACE FOTOGRAFII / TREABĂ CU ACUL / AFARĂ DIN JOC / ARE ÎNTIIETATE / SECETOASĂ / LUATĂ ÎN BALON / SUBIT ! / OPERĂ DE VERDI / ENORM / MIȘCAT DIN LOC / ÎN RADĂ !
MINERI / UNITĂȚI DE CÎMP / CUTĂ PE OBRAZ
HETAIRĂ / PRICEPUȚI LA ACTE / MASA DIN PAIȚĂ
STAND STRADAL / CUVÎNT DE TRECERE / ACEST / DĂ ÎN BOBI
MUNTE ! / CUTĂ ! / ȘEF MARE
FIR DE SIGURANȚĂ / CERNE FĂINA / ÎN STOC ! / PRECUM / SECURE ! / PICĂ MARE
VEHICUL RUSTIC / VASILE UDREA
RUMOARE / RĂMĂȘAG / MAUR
CELERITATE

**Soluția din numărul precedent:** H; P; I; A; P; PALAVRAGELI; RACI; PASIV; BABATIE; TC; BILE; LEI; C; FALEZA; UMOR; BILATERALE; CU; I; ATOT; T; RU; EC; PICI; HATIS; TAVAN

## METEO

Vremea se va răci accentuat. Cerul va fi noros pînă la acoperit în prima parte a intervalului apoi va deveni treptat variabil la noros. Temporar, va ninge, mai ales în jumătatea de nord a regiunii. Vîntul va sufla slab pînă la moderat, cu intensificări locale ale vitezei de pînă la 60-65 km/h, din sector nord-vestic, spulberînd zăpada, slăbind treptat în intensitate în a doua parte a intervalului. Temperatura aerului - în scădere accentuată - va înregistra valori maxime cuprinse între -3° și 1° C, iar valorile minime vor oscila între -9° și -2° C. **(C.M.R.M. - Iași)**

## HOROSCOP

**Berbec** 21 mart. - 20 apr.
Opțiunile nu sînt definitive, exagerați în privința unei persoane mai puțin apropiate. Vă decideți cu oarecare întîrziere și vă mirați că totul se poate schimba.

**Taur** 21 apr. - 20 mai
Împotrivirea pe care o manifestați pe cont propriu, fără a avea un sprijin din afară, este sterilă. Vă puteți verifica aptitudinile în cu totul alte contexte.

**Gemeni** 21 mai - 21 iun
Răutatea vă poate lovi cu atît mai tare cu cît vine mai de aproape, de unde nu vă puteți proteja. Cuțitul se înfinge pe neașteptate și vă poate face bucăți.

**Rac** 22 iun - 22 iul
Jocul vă place, deși apar numeroase elemente necunoscute și chiar surprinzătoare. Vă pregătiți necontenit pentru o altă ordine de care ați prefera să nu răspundeți.

**Leu** 23 iul -22 aug
Dragostea nu salvează orice situație care pare compromisă, mai este nevoie și de inteligență. Vă neglijați sarcinile de serviciu și s-ar putea să intrați într-o situație de criză.

**Fecioara** 23 aug - 22 sept
Aveți sentimente destul de confuze, dar vi se pare că vă cheltuiți în suferință. Nu este loc pentru un alt shimb de idei pentru că cine ocupă stalul este pregătit de ofensivă.

**Balanța** 23 sept - 22 oct
Inclinația personală este mai degrabă pozitivă, deși faceți impresia cuiva fără veleitățile și interese. Condiția pe care o puneți celorlalți competitori nu este loială.

**Scorpion** 23 oct - 21 nov
Uitați prea ușor umilințele la care ați fost supus și sînteți gata să întoarceți și celălalt obraz. Totuși nu Iisus este modelul dvs. de viață, ci un Dumnezeu ceva mai răzbunător.

**Săgetător** 22 nov - 21 dec
Vă adaptați cu multă ușurință unor exigențe pe care altădată le-ați blamat. Nu vă temeți de reproșuri, căci ele nu vă ating în esență, ci numai la suprafață.

**Capricorn** 22 dec - 19 ian
Edificiul visat este un castel de nisip, dar pare frumos și are echilibru armonic. Regretați că în piatră nu se poate lucra cu aceeași eficiență și rapiditate.

**Vărsător** 20 ian - 18 feb
Vă descurcați în cele din urmă, dar trebuie să faceți apel la compromisuri majore. Alții se plîng și mai tare și aproape că nu-i înțelegeți într-o asemenea situație.

**Pești** 19 feb - 20 mar
Disputele vă lasă rece, deși creați impresia că de ele depinde totul, ca la ruletă. Indiferența dvs. este arma cea mai redutabilă în condițiile în care ea nu vă face să suferiți.

Consiliul director:
Alexandru LĂZESCU - președinte
Cezar CALUSCHI
Dan RADU
Gabriel RUSU
Toni HRIȚAC

Director economic: Antoneta Filip
Director vînzări publicitate: Oana Asaftei
Director de marketing: Cătălin Iftimie
Director difuzare-producție: Mihai Sîrbu

Director General: Dan RADU
Director Executiv: Gabriel RUSU

COLEGIUL EDITORIAL Monitorul

Redactor șef: Toni HRIȚAC
Redactor șef adjunct: Sorin SIMON
Redactor șef adjunct: Gabriel GACHI
Editor coordonator: Florin NICULA
Secretar general de redacție: Ivona BURDUJA

ȘEFI DEPARTAMENTE: ■ Subredacția București: Sorin Moisă ■ Editorial opinii: Cerasela Cirimpei s■ Eveniment național: Claudiu Raus (int. 109) ■ Speciale: Nicolae Manoliu (int. 105) ■ Sănătate: Mihaela Cănănău (int. 105) ■ Administrație: Gabriel Gachi (int. 105) ■ Învățămînt: Emilia Chiscop (int. 105) ■ Economic: Florin Nicula (int. 117) ■ Sport: Nicolae Grecu (int. 107) ■ Redactor de serviciu: Rodica Bârzu, Aurel Oancea (int. 124) ■ Telefonul cititorului: 271.271 ■ Fotoreporteri: Constantin Plop, Silvian Stănișor ■ Grafică: Cătălin Zaharia ■

Consiliul cititorilor: Cristina Aluculesei, Neculai Bortă, Irina Mihaela Dorin, Irina Dașchievici, Dumitru Dumitrache, Cătălina Farcaș, Neculai Hurmuzache, Rodica Iacob, Petru Oarză, Mihai Pârhăuțanu, Costică Popa, Florin Pricop, Georgeta Plugariu, Gheorghe Păduraru, Lucia Preotescu, Mihaela Poiană, Ioan Romașcu, Cornelia Ursu

Sesizări și reclamații în legătură cu abonamentele : telefon 032-216.112, între orele 8,00–16,00.

Tipar offset: MULTIPRINT, Iași str. Sf. Lazăr nr. 49, tel. 032/230060

REDACȚIA ȘI ADMINISTRAȚIA: Iași, str. Smîrdan nr. 5 ■ Tel. 271333 (centrala); 271271 (redactor de serviciu) ■ Fax 270415 ■ Publicitate tel.: 252294, fax 276725 ■

Abonamentele se pot face la orice Oficiu Poștal din țară. Distribuitor: S.C. Media Distribution S.R.L.

Publicațiile Monitorul - Curentul sînt mărci înregistrate ale SC Dramiral Group SA București

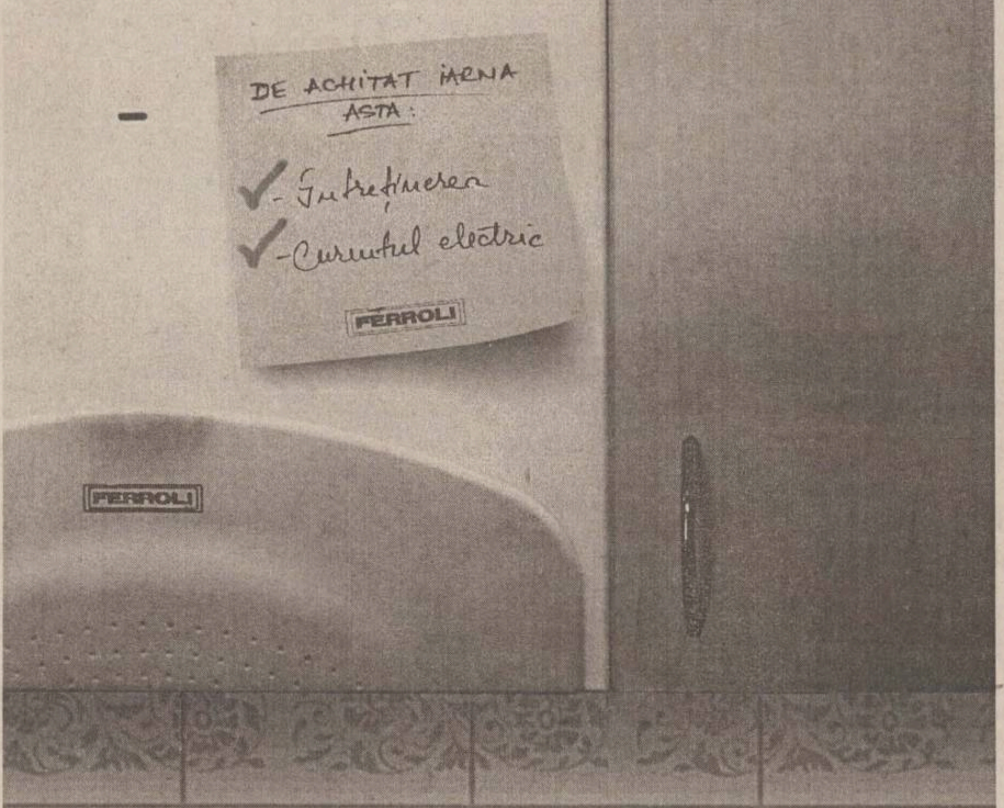


Iarna care nu te costă!
Cumpără o centrală termică Ferroli Domina și poți fi unul dintre cei 40 de câștigători cărora FERROLI le va achita cheltuielile de întreținere și curent electric din iarna aceasta!
ROTHERM B-dul. Tudor Vladimirescu, nr. 40, Iași
Tel.: 032/272.340, Fax: 032/175.105

DIRECTIA RADIOCOMUNICATII IASI

BiNet® calea spre ceilalți
INTERNET de mare viteză !
Uită de cabluri - Conectează-te liber !
Pentru provideri !
TARIFE FOARTE MICI
Alege pachetul care iti convine.
telefon 032-202347, fax 032-219950
drtvis@drtvis.ro
calea spre ceilalți Radiocomunicații s.a.
www.snr.ro

INTERNET DE MARE VITEZA
CONECTARE IMEDIATA,
ACCES INTEGRAL PRIN RADIO,
PACHETE MULTIPLU 64 KBS
DISTRIBUITE IN ZONA MOLDOVEI
INCEPAND CU
01.10.2001

ELECTROSIGMA S.A.

PENTRU AMENAJĂRI INTERIOARE
• balustrade de inox
• ornamente metalice
• montare faianță, gresie, instalații pentru încălzirea centrală, obiecte și instalații sanitare
• compartimentări interioare cu pereți de gips carton, tavane false, finisaje

EXECUȚIE
• scrumiere metalice, coș de gunoi stradal • **confecții metalice**: tonete stradale, panouri publicitare, garaje, structuri metalice pentru hale, uși metalice • porți cu telecomandă • execuție geamuri și uși termopan • alte lucrări și confecții metalice, pe bază de comandă

Electrosigma S.A. Cluj-Napoca, str. Republicii 109 • tel/fax. 064-198.684, tel. 198.978, fax 195042

# Bulgaria, țara condusă de un rege și un comunist

**Continuăm seria de articole dedicate Estului Europei, inițiată în vară, pentru a ne opri astăzi asupra Bulgariei. Prilejul este oferit de recentele alegeri prezidențiale care s-au terminat cu victoria surpriză a unui fost comunist. Alegerile prezidențiale din Bulgaria arată că electoratul bulgar rămîne imprevizibil. La doar cîteva luni după ce au desființat, practic, sistemul politic instaurat după 1989, bulgarii au anulat, acum o săptămînă, într-o mare măsură, însemnătatea scrutinului parlamentar din această vară. Bulgaria pare, în acest moment, o țară plină de paradoxuri, cu un fost rege devenit premier și un fost comunist în fruntea statului. Iar lucrurile nu par a se opri aici.**

În cei 12 ani scurși de la înlăturarea regimului totalitar de tip comunist, Bulgaria a cunoscut o tumultuoasă efervescentă politică. În doar zece ani, Bulgaria a devenit din cel mai supus aliat al Moscovei un pion al diplomației americane în Balcani, iar independenta afișată cu ostentație de Sofia a "inflamat", la un moment dat, relatiile diplomatice cu Federatia Rusă. Evolutia politică a avut un curs sinuos, iar societatea bulgară s-a aflat chiar în pragul declanșării unui război civil, care a fost evitat, în ultimul moment, într-o clipă de luciditate a clasei politice de la Sofia. Pentru ca, ulterior, guvernantii bulgari să declanșeze un ambitios program de reforme sociale și economice, reușind, într-un interval scurt, să recupereze din handicap și chiar să obtină, la unele capitole, performante mai bune decît colegii lor de la București.

## Succesele dreptei și nemulțumirea populației

Anul 2001 se dovedește a fi un an crucial pentru Bulgaria. Pînă la începutul acestui an, scena politică din Bulgaria părea cuprinsă de o aparentă apatie. Cu o opozitie incapabilă să-și revină după pierderea puterii în 1997, guvernanții bulgari păreau siguri într-o victorie electorală, e drept, la limită.

Coaliția de guvernămînt, Fortele Democrate Unite (FDU), constituită în jurul Uniunii Fortelor Democrate, a obtinut rezultate remarcabile în cei patru ani de guvernare - stabilitate economică, reorientarea politicii externe a Bulgariei și accentuarea procesului de integrare în structurile europene și NATO, precum și ridicarea, de la 10 aprilie 2001, a obligativitătii vizelor pentru cetătenii bulgari care circulă în țările Uniunii Europene. Aceste realizări au fost însă umbrite de nivelul ridicat al coruptiei, pe care guvernanții bulgari l-au transformat într-un stil de viată. Bulgarii au fost dispuși la sacrificii de dragul reformei, însă au observat bogația opulentă a guvernantilor și a celor din anturajul lor.

## Inventarea lui Simeon al II-lea

Calculele foștilor guvernanți au fost date peste cap de aparitia pe scena politică a fostului rege Simeon II, care a anunțat, la 8 aprilie 2001, constituirea "Mișcării Naționale Simeon al II-lea" (MSN II), care și-a fixat ca obiective lupta împotriva coruptiei și îmbunătățirea nivelului de trai în țară. Mesajul transmis de Simeon a avut un caracter social. El a insistat asupra sărăciei în care trăiește majoritatea populatiei din Bulgaria și asupra lipsei de perspectivă pentru cei tineri. Simeon II a anuntat că are un pachet de măsuri economice care, dacă va fi aplicat, va îmbunătăți vizibil nivelul de trai al bulgarilor, într-un interval de 800 de zile.

Victoria electorală a lui Simeon reprezintă un eveniment unic în Europa. El este primul monarh din Europa de Est care revine victorios pe scena politică a țării de unde a fost alungat cînd era copil. După numai două luni de la intrarea sa în viața politică, Simeon a reușit să obțină aproape jumătate din voturile exprimate și să distrugă sistemul bipartid care a guvernat Bulgaria după căderea regimului comunist.

## Regele și tehnocrații săi

Suspansul legat de intrarea lui Simeon al II-lea pe scena politică bulgară a fost urmat de cel apărut în privinta intentiilor fostului monarh. În prima sa conferintă de presă sustinută după cîștigarea alegerilor, Simeon de Saxa Coburg-Gotha a anuntat că dorește ca noul cabinet să fie unul de coaliție și să includă ***"toate forțele parlamentare care împărtășesc ideile MNS II"*** - o creștere economică trainică, aderarea Bulgariei în structurile NATO și UE, lupta împotriva coruptiei, o responsabilitate ministerială sporită și o legislatie stabilă, care să țină cont de standardele europene. Componența cabinetului Simeon de Saxa Coburg-Gotha a surprins pe toată lumea, jumătate dintre noii miniștri fiind niște necunoscuti.

Deși, formal, din punct de vedere politic, cabinetul Saxa Coburg este unul de coaliție, format din Mișcarea Națională Simeon al II-lea, Mișcarea pentru Drepturi și Libertăți și membri ai Partidului Socialist, în realitate acesta este constituit dintr-un prim-ministru și 16 experți. În structura sa au intrat reprezentanți ai unor grupuri de presiune, care reflectă interese corporatiste și nu politice. Mai mult, miniștrii au fost invitați în calitate personală, nu în aceea de membri ai unor formațiuni politice.

## Inevitabila dezamăgire

După o sută de zile de guvernare a fostului rege Simeon de Saxa Coburg-Gotha, controversele legate de noul cabinet bulgar persistă. În această perioadă, fostul rege a conștientizat că este mult mai ușor să cîștigi niște alegeri parlamentare decît să guvernezi o tară săracă, care așteaptă un miracol. Primul ministru bulgar a fost obligat să adopte măsuri impopulare pentru a-și atinge obiectivul declarat, creșterea nivelului de trai "pînă în 800 de zile".

Intențiile de guvernare ale cabinetului bulgar au fost date peste cap de atentatele din Statele Unite. Pentru a face fată acestei situații, premierul Simeon de Saxa Coburg-Gotha a redus nivelul creșterii economice pe 2002, de la 5% la 4%, a mărit preturile la electricitate și încălzire cu 10% și a indexat salariul minim cu 17 procente. Promisiunea electorală a creșterii "imediate" a pensiilor, care-i interesează pe mai mult de un sfert dintre bulgari, nu a fost, încă, îndeplinită. În schimb, din 2002 va fi aplicată o taxă pe valoarea adăugată de 20% la medicamente, iar pretul la carburanti, telefon, țigări și bere va crește.

Observatorii politici bulgari critică mecanismul greoi de luare a deciziilor și disensiunile dintre miniștri. Presa locală a descris cele trei luni de guvernare Saxa Coburg-Gotha drept "100 de zile de haos".

**Noul președinte bulgar Gheorghi Părvanov și-a rugat colegii de partid să renunțe la apelativul "tovarășe". Pritenii continuă însă să-i spună "tovărașul"**

## Greșeala lui Stoianov

Premierul bulgar a anuntat că formațiunea sa nu va desemna un candidat propriu și îl va sprijini pe actualul președinte, Petăr Stoianov. Decizia lui Simeon de Saxa Coburg-Gotha a deceptionat o partea a electoratului său, care a perceput această măsură ca o dovadă a lipsei de cadre în rîndul actualilor guvernanti.

Inițial, victoria lui Stoianov părea sigură din primul tur, iar decizia premierului părea a avea logică. Însă, la finalul campaniei electorale, Stoianov a făcut o gravă greșeală, cînd l-a atacat dur pe fostul său consilier, Bogomil Bonev, considerat principalul său contracandidat.

Stoianov a prezentat într-o dezbatere televizată un document al serviciilor secrete care îl încrimina pe Bonev, fost ministru de Interne, de legături cu structuri mafiote. Demersul lui Stoianov, de a renunta la tonul tolerant, schimbările de strategie electorală și teatralitatea gesturilor sale i-au dezgustat pe bulgari. Un președinte o face pe politistul, iar un politist o face pe președintele, comenta presa bulgară confruntarea dintre Stoianov și Bonev.

Stoianov a avut de suferit și de pe urma sprijinului cu jumătate de gură și nematerializat din partea actualilor guvernanti. Premierul bulgar a anunțat, chiar în ziua alegerilor, că nu intentionează să se prezinte la urne și a stîrnit reactii contradictorii care l-au obligat, totuși, să se ducă la vot. În acest context, se poate afirma că sprijinul acordat de premierul bulgar candidaturii lui Petăr Stoianov a avut, cu siguranță, un efect negativ.

Promisiunile din sfera socială, pe care cabinetul nu a reușit să le pună în practică, au provocat o pierdere a capitalului politic deținut de guvernul Saxa Coburg-Gotha, care a afectat potențialul electorat al președintelui Stoianov. În consecintă, electoratul nu a avut de unde alege și a preferat să-l taxeze pe Stoianov, chiar dacă a avut de votat în favoarea unui politician care nu este considerat făcut pentru functia de președinte al țării.

## Un outsider ajuns președinte

Victoria liderului socialist ***Gheorghi Părvanov*** pare cu atît mai surprinzătoare cu cît atunci cînd a decis să candideze la prezidențiale nimeni nu-i acorda prea multe șanse, gestul său fiind considerat o încercare de mascare a lipsei unui candidat puternic la funcția de președinte. Gheorghi Părvanov a obtinut conducerea Partidului Socialist Bulgar (PSB) într-un moment extrem de critic, în decembrie 1996, fiind considerat o figură de compromis acceptabilă pentru numeroasele grupuri de interese din rîndul socialiștilor. Profesor de istorie, în vîrstă de 44 de ani, Părvanov duce o existentă modestă, locuind de mai multi ani într-un apartament dintr-un cartier mărginaș al Sofiei. Lipsit de carismă și considerat un adversar politic facil, liderul socialist a declanșat un proces de modernizare a partidului său, impunînd renuntarea în public la apelativul "tovarășe" și modificîndu-și radical poziția fată de integrarea în NATO. ■

# Promisiunile noului președinte

Noul președinte, ***Gheorghi Părvanov*** **(foto)**, a declarat că va actiona pentru accelerarea procesului de aderare a Bulgariei la Uniunea Europeană și NATO. Părvanov nu exclude posibilitatea organizării unui referendum în privința aderării țării în structurile Alianței Nord-Atlantice, asa cum solicită formațiunea sa politică. Liderul socialist afirmă că problema aderării Bulgariei la NATO va fi rezolvată, la momentul potrivit, de toate institutiile și fortele parlamentare bulgare. Colegul său, noul vicepreședinte ales al Bulgariei, gen. (rez.) ***Anghel Marin***, a fost trecut în rezervă de președintele Stoianov, în 1999, în urma unor dispute publice legate de planul de reformă a armatei bulgare, în conformitate cu standardele NATO.

Părvanov a exclus posibilitatea ca PSB să convoace alegeri legislative anticipate, pentru a îndepărta de la putere formațiunea fostului rege bulgar, Simeon de Saxa Coburg-Gotha. ***"Contez pe un dialog între instituții"***, a subliniat acesta. Oricum, potrivit prevederilor constituționale, președintele nu poate dizolva Adunarea Națională. Mai mult, PSB este reprezentat în structura cabinetului Saxa Coburg-Gotha, avînd doi miniștri în funcții importante, e drept invitați de premier în calitate de experți.

Constituția bulgară nu acordă mari prerogative funcției prezidențiale, ea fiind definită ca întruchipare a "unitătii natiunii". Președintele este comandantul forțelor armate și este cel care conduce Consiliul Național de Securitate, din care fac parte premierul, cîțiva miniștri, șefii grupurilor parlamentare și directorii serviciilor speciale. Celelalte atribuțiuni ale președintelui sînt reprezentative, Bulgaria fiind o republică parlamentară.

## Viitor incert

Alegerea lui Părvanov complică evoluția scenei politice din Bulgaria. După ce alegerile parlamentare au fost cîștigate, în iunie, la scor, de fostul rege Simeon al II-lea, electoratul a preferat să aleagă, pentru prima dată după 1990, un președinte socialist.

Scrutinul din vară a fost un vot de protest fată de principalele forțe politice, iar efectele rezultatului de duminică sînt greu de prognozat. După apariția formațiunii fostului rege, electoratul bulgar a obținut posibilitatea de a vota împotriva partidelor. Bulgarul a putut alege nu numai între foștii comuniști și anticomuniști, între stînga și dreapta, între partidul la putere și partidul din opoziție, ci și între partidele politice și altceva, ceva nou, neclar, necunoscut și nedefinit din punct de vedere politic.

Sprijinul acordat lui Părvanov este simbolic și, într-o anumită măsură, reprezintă o respingere a tot ceea ce bulgarul dorește și speră să obțină - o economie reală de piață, un nivel ridicat de trai, o bună educație, prestigiu internațional, integrare europeană și euro-atlantică. Rezultatele scrutinului de duminică reprezintă încă un act democratic extrem prin care electoratul își manifestă protestul fată de lipsa unei forțe politice responsabile, care să-i reprezinte interesele.

**(Daniel CAIN)**

Privește-ți noul șef în ochi

**Ești tânăr și visezi să ai propria ta afacere? Caută-ne!**
**Participă la revoluția telecomunicațiilor și dă startul dezvoltării următoarei generații de servicii de voce și date.**

**Programul Telemobil pentru tinerii întreprinzători**

- lucrăm împreună cu tine la dezvoltarea unui plan de afaceri profitabil;
- te ajutăm cu tot ce ai nevoie - tehnică de calcul și aparatură de birou, etc;
- te ajutăm să îți recrutezi, să îți pregătești și să îți sprijini echipa de vânzări;
- îți oferim toate informațiile de care ai nevoie și te ajutăm să închei contractele de vânzări;
- îți sprijinim creșterea pentru mulți, mulți ani de acum înainte.

**Sună-ne și îți vom trimite mai multe informații.**

**098.613.096**

TELEMOBIL

Calea București 2B bis, Balotești, jud. Ilfov

Newsweek

## Teroriştii lovesc în continuare Statele Unite

**Merge prost războiul. Nu războiul din Afganistan. Al doilea front - cel din America - e în dificultate, în principal pentru că e condus într-o manieră anemică şi pentru că abordarea e în mod evident greşită. Strategia pentru frontul american e incompatibilă cu economia de piaţă avansată. Va trebui să renunţăm fie la strategie, fie la economie.**

Pentru a înţelege de ce, să privim spre Podul Ambassador - cel mai aglomerat punct comercial de trecere a unei frontiere terestre din lume - care leagă Detroit-ul de oraşul canadian Windsor. În fiecare zi a anului trecut, 5000 de camioane încărcate cu marfă au pătruns în Statele Unite prin acest punct. Pentru a evita întîrzierile, vameşilor li se cerea să aloce în medie două minute pentru verificarea fiecărui camion. Verificarea amănunţită ar fi dus la blocaje inacceptabile. După 11 septembrie, vameşii alocă mult mai mult de două minute. Întîrzierile au devenit de nesuportat, de vreme ce o echipă de cinci vameşi are nevoie de trei ore încheiate pentru a verifica în detaliu un camion pe 18 roţi.

La fel şi costurile noului sistem de inspecţie vamală. Formula „în cel mai scurt timp" presupunea, înainte, ca furnizorii canadieni să trimită camioanele spre Statele Unite în şase ore de la primirea comenzii. Aşa ceva nu se mai întîmplă nicăieri. La două zile după 11 septembrie, Daimler Chrysler anunţa că îşi închide una dintre uzinele de asamblare pentru că furnizorii canadieni sînt blocaţi de 18 ore în vamă. A urmat Ford, care a anunţat că cinci dintre fabricile sale de asamblare vor lua „pe loc repaus" în săptămîna care avea să urmeze. Fiecare dintre aceste uzine producea în fiecare oră automobile în valoare de 1 milion de dolari. Înmulţiţi aceste exemple cu zeci de milioane de automobile, camioane, bărci, avioane, oameni, bunuri şi servicii care străbat în lung şi-n lat în fiecare zi graniţele Americii şi imaginaţi-vă efectul cumulat al noului sistem de inspecţie vamală asupra economiei. Am trecut de la livrarea „în-cel-mai-scurt-timp" la acumularea de stocuri „să-fie-acolo-la-nevoie".

### Atuurile au devenit slăbiciuni

Preşedintele unei companii importante mi-a spus: ***„Ne-am petrecut anii '90 eliminînd timpii morţi din sistem. În următorul deceniu, îi vor introduce la loc"***. Stephen Flynn, care şi-a petrecut doi ani studiind sistemul de control al graniţelor americane, descrie în eseul ***„Cum a fost posibil: terorismul şi noul război"*** disfuncţionalităţile inspecţiilor vamale: ***„S-a produs un val de schimbări. Pînă acum, vameşii mergeau pe principiul «lasă totul să treacă». Deodată, l-au transformat în «opreşte totul şi verifică absolut totul»"***. Ambele abordări sînt inepte - strategii brutale pentru rezolvarea unor probleme de nuanţă. Punctele noastre vulnerabile se regăsesc acum chiar în acele practici care au făcut ca economia noastră să fie cea mai invidiată din lume - fluidizarea comerţului şi a comunicaţiilor. Nu putem ajunge să ne tîrîm.

Flynn crede că noul sistem de control vamal ne va conduce spre costuri economice de nesuportat. Mai rău, că acest sistem e complet nefuncţional. ***„Nu vom avea niciodată forţa de muncă necesară pentru a face asta. Facem controale în întuneric. N-avem idee ce înseamnă «risc ridicat» sau «risc scăzut»"***. El propune un nou sistem, unul în care nu inspecţiile amănunţite, ci informaţia să aibă un rol central. ***„Firmele care nu vor decît să facă afaceri ar trebui să trimită agenţiilor guvernamentale actele de identificare înainte de a ajunge la vamă. În felul acesta, vameşilor le rămîne să controleze amănunţit doar camioanele care nu au permis de liberă trecere"***. Într-un astfel de sistem va trebui, cînd îţi cumperi un bilet de avion, să furnizezi companiei aeriene şi numărul de paşaport, care va fi introdus într-o bază de date guvernamentală pentru a fi verificat. Cînd Ford, de exemplu, îşi trimite camioanele peste graniţă, vameşii au astfel dinainte toate informaţiile despre transport.

### Nu ne vom întoarce niciodată fără griji la lumea deschiderii

O astfel de abordare presupune investiţii majore în tehnologie şi în sistemele de management, mergînd de la verificări biometrice (scanări de amprente sau retină) pînă la baze de date şi servere sofisticate. În alte părţi - Hong Kong şi Singapore - există deja sisteme „inteligente" care ar putea fi studiate ca posibile modele. Trebuie în acelaşi timp să recunoaştem că cei care fac inspecţiile vamale, devenite cruciale după 11 septembrie, sînt prost plătiţi şi desconsideraţi. În anii '90 ne-am concentrat exclusiv pe deschidere, viteză, accesibilitate - toate astea au dus la beneficii economice uriaşe. „Institute for International Economics" apreciază că aproape jumătate din explozia productivităţii din a doua jumătate a anilor '90 a fost un rezultat al deschiderii din domeniul transporturilor, al comunicaţiilor, al distribuţiei - într-un cuvînt, al globalizării. Nu ne vom întoarce niciodată în acea lume fără griji. Dar trebuie să găsim căi inteligente de a combina securitatea internă cu economia liberă de piaţă. Altfel va trebui să ne obişnuim cu creşteri economice din ce în ce mai mici, cu scăderea standardului de viaţă, cu stagnarea economică. În multe privinţe, aceasta e cea mai dificilă dintre bătăliile pe care le ducem în lungul război împotriva terorismului. Şi o pierdem. **(Traducere şi adaptare, Mona DÎRŢU)**

**Autorul acestui articol este Fareed ZAKARIA, redactor şef al săptămînalului american „*Newsweek*"**

# Ultima fortăreaţă talibană a căzut

**Ultima fortăreaţă talibană din nordul Afganistanului a primit la sfîrşitul săptămînii lovituri decisive din partea Alianţei Nordului. Fracţiunea uzbekă a Alianţei a intrat în oraş dinspre vest, iar cea tadjikă, dinspre est. Între combatanţii din oraş şi liderii Alianţei s-a încheiat un acord prin care se garantează securitatea celor arestaţi, inclusiv a luptătorilor străini. Aceştia, în mare parte arabi şi pakistanezi, se temeau că vor fi linşaţi, aşa cum s-a întîmplat în Kabul şi Mazar-i-Sharif. În acest moment, singurul oraş în care talibanii îşi mai fac simţită prezenţa este Kandahar, unde se află mollahul Omar.**

Talibanii şi luptătorii străini încercuiţi de două săptămîni în oraşul nordic Kunduz au rezistat doar trei zile ofensivei lansate de Alianţa Nordului. După ce negocierile dintre liderii Alianţei şi reprezentanţii luptătorilor din Kunduz au eşuat, a fost dat semnalul ofensivei asupra oraşului.

Alaltăieri, talibanii au început să se predea. ***„Talibanii îşi predau armele către Alianţă. A fost încheiat un acord între talibani şi liderii Alianţei de la Mazar-i-Sharif, care prevede predarea tuturor talibanilor de la Kunduz, inclusiv a combatanţilor de altă naţionalitate decît afgană. Nu avem informaţii cu privire la aceşti luptători străini, dar cred că se vor preda"***, a spus alaltăieri ***Mohamed Hebeel***, purtător de cuvînt al Ministerului Apărării al Alianţei Nordului. ***Haji Mohammad Muhaqiq***, unul dintre comandanţii Alianţei Nordului, a precizat că acordul prevede ca luptătorii străini - în majoritate arabi şi pakistanezi - să fie arestaţi, iar afganii să fie dezarmaţi şi trimişi acasă. Circa 1700 de talibani s-au predat în ultimele două zile.

### Talibani la guvernare?

Preşedintele Burhanuddin Rabbani, lider al Alianţei Nordului, nu exclude participarea, „cu titlu individual", a talibanilor la guvernul de tranziţie din Afganistan. ***„În calitate de organizaţie sau partid, nu vor fi luaţi în considerare"***, a declarat el. ***„Dar există persoane inocente, a căror vinovăţie nu este foarte evidentă"***, a adăugat el. Preşedintele Rabbani a declarat că reuniunea de la Bonn, care va începe mîine, va lua în discuţie convocarea unei "Loya Jirgah de urgenţă", care va avea rol legislativ şi va "numi o forţă de administrare" a Afganistanului.

**Coloane de autovehicule cu talibani au ieşit ieri din Kunduz sub supravegherea soldaţilor Alianţei Nordului**

Potrivit unor surse diplomatice de la Kabul, Alianţa Nordului şi-a manifestat dorinţa ca reuniunea de la Bonn să se finalizeze "satisfăcător", declarîndu-se dispusă să facă unele concesii în legătură cu o mai bună reprezentare a etniei paştune. Noii lideri ai Afganistanului au schimbat denumirea de ***"Emiratul islamic Afganistan"***, susţinută de talibani, cu cea de ***"Stat islamic Afganistan"***, în zonele pe care le controlează.

### Următoarele ţinte: Somalia, Sudan, Yemen

Statele Unite şi Marea Britanie intenţionează să extindă războiul împotriva terorismului către Somalia, Sudan şi Yemen, după încheierea operaţiunilor militare din Afganistan, a anunţat săptămînalul ***„Sunday Times"***.

Citînd surse de la Washington şi Londra, ***„Sunday Times"*** afirmă că Statele Unite şi Marea Britanie au în vedere Somalia, Sudanul şi Yemenul drept noi ţinte avînd legătură cu Osama bin Laden, considerat instigator al atentatelor din 11 septembrie din Statele Unite.

Un purtător de cuvînt al Ministerului britanic al Apărării nu a exclus posibilitatea unor acţiuni în aceste trei ţări. ***„Nu putem exclude nici o posibilitate, dar acum ne concentrăm asupra Afganistanului şi nu avem alt proiect. Avem încă multe de făcut în Afganistan"***, a precizat purtătorul de cuvînt. ■

### Bîrlogul lui bin Laden a fost depistat

***Osama bin Laden*** a fost reperat, cu cîteva zile în urmă, într-o tabără fortificată situată la 56 de kilometri sud-vest de Jalalabad, a declarat un comandant al opoziţiei afgane, citat în ediţia de ieri a ***„New York Times"***. ***Hazarat Ali***, coordonator al operaţiunilor de menţinere a ordinii în trei provincii din estul Afganistanului, a afirmat că bin Laden a fost văzut în apropiere de Tora Bora, un sat aflat în zona muntoasă din provincia Nangarhar. ***„Oamenii ne-au spus că, în urmă cu trei sau patru zile, Osama bin Laden se afla la Tora Bora"***, a declarat Ali, citînd rapoarte ale unor informatori şi adăugînd că bin Laden ***„se deplasează noaptea, călare pe cal"*** şi ***„doarme în peşteri"***. Tabăra de la Tora Bora se află pe o creastă din Munţii Albi, într-un loc unde nu se poate ajunge decît călare. Ali a mai spus că tabăra include o reţea de peşteri, buncăre şi depozite de muniţie, aflate la adăpostul pădurii, şi ar putea avea şi sisteme de încălzire şi ventilaţie. ■

CONNEX Go! Kamarad myX XNET
www.connex.ro

De Sărbători, iar suntem generoşi: preţul cartelelor SIM reîncărcabile Kamarad şi CONNEX Go! rămâne* în continuare 7$**. Dar asta numai până la 31 decembrie 2001! În plus, dacă te activezi până atunci, poţi câştiga*** unul din cele 400 de telefoane Siemens A35 sau una din cele 600 de cartele valorice**** pe care le punem la bătaie.

Ia-ţi, că-i super-ofertă.

* Oferta nu e valabilă şi pentru cartelele SIM reîncărcabile CONNEX Go! de 25$.
** Preţul nu include TVA.
*** Premiile vor fi câştigate printr-o tragere la sorţi organizată în data de 16 ianuarie 2002.
**** Cei care cumpără cartele SIM reîncărcabile Kamarad pot câştiga cartele valorice de 10$, iar cei care cumpără cartele SIM reîncărcabile CONNEX Go! pot câştiga cartele valorice de 12$.
Vizitaţi www.connex.ro pentru regulamentul acestei promoţii.

CONNEX viitorul sună bine

Monitorul
Sport
LUNI
26 noiembrie 2001
Secțiunea B

Lanțul demisiilor

# Cinci pumnale în spatele lui Rednic

**■ după insuccesul zdrobitor din meciul cu FC Național (1-5), primarul Bacăului, Dumitru Sechelariu, i-a demis atît pe antrenorul Mircea Rednic, cît și pe președintele clubului moldovean, Gheorghe Chivorchian ■ Steaua și Rapid - umilite ■**

***Mircea Rednic*** **(foto)**, antrenorul echipei FCM Bacău, a fost demis sîmbătă seară, la puțin timp după ce echipa condusă de el a fost umilită cu 1-5 de FC Național. Mircea Rednic a fost anunțat de primarul Sechelariu că suma de pe contractul său va fi micșorată, într-o ședință la care au mai luat parte ***Gheorghe Chivorchian*** și ***Flavius Pop,*** președintele și vicepreședintele FCM Bacău.

Pe Rednic nu l-ar fi deranjat sancțiunea, cît modul în care i-a fost adusă la cunoștință, în prezența lui Chivorchian și Pop. Pentru că Rednic nu a fost de acord cu decizia, ***Dumitru Sechelariu*** l-a demis pe loc, iar după puțin timp l-a sunat pe Gheorghe Poenaru, căruia i-a propus funcția de antrenor principal la FCM Bacău.

Printre reproșurile aduse lui Rednic, de către primarul băcăuan se numără aducerea în echipă a jucătorilor ***Cristian Ciocoiu*** și ***Florin Petcu.***

În aceeași seară, însă aproape de miezul nopții, Sechelariu l-a demis și pe președintele Chivorchian, locul său urmînd să fie ocupat de Flaviu Pop.

Ieri, Dumitru Sechelariu nu a fost de găsit pe mobil, iar Chivorchian a infirmat demiterea sa. Se aude că Gheorghe Chivorchian ar fi fost numit vicepreședinte al Companiei "Selena", însă deocamdată nu este decît un simplu zvon. Este posibil ca Sechelariu să revină asupra deciziei demiterii președintelui Chivorchian, luată sîmbătă, la supărare, așa cum s-a întîmplat în campionatul trecut, cînd, după meciul pierdut de FCM Bacău în fața Petrolului, primarul a intrat în vestiarul băcăuanilor și i-a anunța pe președinte, antrenor și jucători că nu mai au ce căuta la echipă, dar a revenit ulterior asupra deciziei. Deși marți va avea o discuție cu Dumitru Sechelariu, Mircea Rednic a declarat că nu va mai reveni sub nici o formă la cîrma echipei.

În penultima etapă a turului Diviziei A, s-au mai înregistrat două rezultate șocante: Sportul Studențesc - Steaua 3-1 și Rapid - Ceahlăul 1-3! . În aceste condiții, lupta pentru titlul de campioană de toamnă se dă în ultima etapă, între Dinamo și FC Național. **(Cristian BLĂNUȚĂ)**

## Steaua a pierdut toate meciurile cu echipele bucureștene

Steaua ocupă ultimul loc în clasamentul întocmit pe baza rezultatelor înregistrate în turul actualei ediții a Diviziei A, în partidele disputate între formațiile din București. Echipa din Ghencea a disputat toate cele patru partide în compania celorlalte formații bucureștene în deplasare, în timp ce ocupanta primului loc în acest clasament, Dinamo, a jucat trei meciuri pe teren propriu și unul în deplasare. Rapid a disputat cele patru meciuri pe teren propriu, iar Sportul Studențesc a jucat două meciuri în deplasare și două pe teren propriu. FC Național a evoluat într-un singur meci pe teren propriu - cel cu Steaua, iar în celelalte partide a jucat în deplasare, obținînd cîte un punct la Dinamo și Rapid și trei puncte la Sportul Studențesc. Iată rezultate înregistrate între echipele din București: Rapid - Dinamo 2-2; FC Național - Steaua 3-2; Rapid - Sportul 1-0; Dinamo - Sportul 5-1; Rapid - FC Național 0-0; Rapid - Steaua 3-0; Dinamo - FC Național 0-0; Dinamo - Steaua 2-0; Sportul - FC Național 0-1; Sportul - Steaua 3-1.

**Citiți alte amănunte de la meciurile Diviziei A la fotbal în pagina ▶ 2B**

Clasamentul interbucureștean

| | | | | | | | |
|---|---|---|---|---|---|---|---|
| 1. Dinamo | 4 | 2 | 2 | 0 | 9-3 | 8 | (-1) |
| 2. Rapid | 4 | 2 | 2 | 0 | 6-2 | 8 | (-4) |
| 3. Național | 4 | 2 | 2 | 0 | 4-2 | 8 | (+5) |
| 4. Sportul | 4 | 1 | 0 | 3 | 4-8 | 3 | (-3) |
| 5. Steaua | 4 | 0 | 0 | 4 | 3-11 | 0 | (0) |

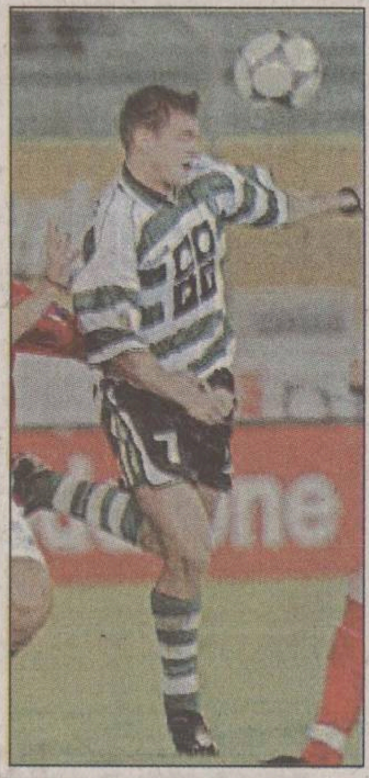

# Și Juventus a intrat pe pista Niculae

Conducerea clubului Juventus Torino este interesată de achiziționarea atacantului român al echipei Sporting Lisabona, ***Marius Niculae*** **(foto)**, după cum scrie cotidianul italian ***„Tuttosport"***. ***„Toate cluburile importante, inclusiv Juventus, vor să-l transfere pe Niculae"***, a confirmat pentru „Tuttosport" impresarul jucătorului, ***Giovanni Becali***.

Site-ul **„calciomercato.com"** a anunțat, de asemenea, că responsabilii grupării AC Milan sînt interesați de achiziționarea fundașului lui Ajax Amsterdam, ***Cristian Chivu.*** Potrivit site-ului citat, consilierul tehnic al grupării italiene, ***Arrigo Sacchi,*** s-a deplasat în capitala Olandei, pentru a asista la meciul dintre Ajax Amsterdam și PSV Eindhoven, disputat ieri.

În știrea difuzată de „calciomercato.com", se arată că unul dintre obiectivele vizitei lui Sacchi l-a constituit observarea evoluției lui Chivu, care a fost prezent pe teren pe toată durata partidei, cîștigate cu 3-1 de PSV Eindhoven. ■

# Grecii ne-au învățat baschet

**■ în urma unei prestații modeste, naționala masculină a pierdut și a doua partidă din turneul semifinal de calificare la CE din 2003**

Reprezentativa masculină de baschet a României a fost învinsă, sîmbătă, în Sala „Lucian Grigorescu", cu scorul de 92-60 (23-15, 24-15, 22-19, 23-11), de selecționata Greciei, într-o partidă din grupa B a turneului semifinal al Campionatului European din 2003. Învinse miercuri și în Spania, gazdele plecau cu șansa a doua în partida cu grecii, însă diferența clară de scor a rezultat în urma unei prestații unanim modeste din partea elevilor antrenați de ***Mircea Vulc*** și ***Constantin Ioan.*** Cu un procentaj foarte slab la aruncările de două puncte (26%) - unde campion absolut a fost experimentatul ***Toni Alexe,*** cu o reușită din nouă încercări!! - cu Ștefan Ciosici la fel de modest ca în Spania (4 puncte, 5 recuperări și 5 greșeli personale după doar 18 minute jucate), plus alți trei internaționali care au făcut figurație (Dumitrescu - nici o realizare în 17 minute, Iheadindu - zero barat în 10 minute și Toader - doar 1 punct în 16 minute), românii nu puteau emite pretenții mai multe. Cam în aceeași notă s-au situat și ceilalți jucători intrați pe teren, adică ***Virgil Stănescu*** (15 p, 7 recuperări), ***Bogdan Popescu*** (14p, 4 r), ***Flavius Lăpuște*** (6 p, 6 r), Helcioiu (8p, 2x3) și ***Cătălin Burlacu*** (4 p în 12 minute, dar cu procentajul cel mai mare din echipă, 66%, la aruncările de două puncte).

De partea cealaltă, grecii au defilat pe mîna barcelonezului Rentzias (22 p, 5 r), a lui Ntikoudis (18 p), Alvertis (Panathinaikos Atena, 14 p, 6 r) și Papaloukas (Olympiakos Pireu, 11 p, 5 r), obținînd a doua victorie consecutivă în acest turneu de calificare. Miercuri se dispută ultima etapă din acest an, naționala României urmînd să întîlnească, la București, selecționata Belgiei.

Selecționata feminină de baschet a României a fost învinsă, la rîndul ei, la Salamanca, cu 93-46 (46-29), de reprezentativa Spaniei, într-o partidă din grupa A a turneului semifinal al Campionatului European din 2003. Pentru naționala română cele mai multe puncte le-au marcat Broșovschi - 18 puncte, Pășcălău - 10 p și Mandache - 6 puncte. România va disputa următorul meci miercuri, în deplasare, cu Germania. **(L.M.)**

# Mutu a marcat degeaba

**■ românul a deschis scorul pentru Verona în meciul de la Torino, dar finalmente echipa sa a pierdut cu 1-5 ■ Gică Popescu s-a întors cu un punct de la Venezia ■**

După ce în etapa trecută învinsese pe lidera Chievo, se părea că Verona va avea parte de un nou succes excepțional în etapa a XI-a a campionatului italian. Echipa lui ***Adrian Mutu*** a început excelent meciul din deplasare, cu AC Torino, și a reușit să deschidă scorul în minutul 9, chiar printr-un șut al atacantului român, care l-a lăsat fără replică pe portarul Bucci. Verona a jucat bine în continuare, dar a ratat cîteva șanse bune de a-și mări avantajul pe tabelă și a avut ghinionul ca din minutul 38 să rămînă cu un om mai puțin, după eliminarea lui Gonella. În aceste condiții, după pauză, meciul s-a transformat într-un adevărat festival de goluri la poarta oaspeților, Torino punctînd de nu mai puțin de cinci ori și obținînd cea mai clară victorie a etapei.

Dacă Mutu n-a avut motiv de satisfacție după runda de ieri, în schimb ***Gică Popescu*** poate sărbători punctul cu care echipa sa, Lecce, s-a întors de la Vicenza. Cosmin Contra a jucat 23 de minute din repriza a doua a meciului cîștigat de AC Milan cu 1-0 la Parma, intrînd în locul atacantului Șevcenko...

Derbiul etapei, meciul dintre echipele care și-au disputat titlul în Italia în urmă cu doi ani Lazio și Juventus, s-a disputat sîmbătă, în prologul rundei și s-a încheiat cu victoria formației romane, cu 1-0, grație unui gol marcat de jucătorul de culoare Fabio Liverani. Acesta a marcat la patru minute după pauză, în urma unei erori comune a fundașului Alessio Tacchinardi și a portarului Buffon, șutul său cu boltă de la peste 30 de metri aducînd trei puncte uriașe lui Lazio și urcînd pe locul al patrulea echipa lui Zaccheroni, care a cîștigat ultimele trei meciuri din campionat. În ultimele două runde, lazialii trecuseră cu 5-0 de Brescia și cu 4-1 de Udiense.

Juventus a dominat ostilitățile în teren, mai ales după primirea golului, dar n-a reușit decît în rare cazuri să-și creeze ocazii de gol, iar atunci acestea au fost irosite cu nonșalanță de atacantul francez David Trezeguet. Mai mult francezul a fost implicat în cîteva incidente neplăcute, el lovindu-l cu capul în gură pe Simone Inzaghi la un duel aerian și apoi scăpînd de cartonașul galben meritat în urma unui fault dur asupra lui Fernando Couto.

**Rezultate, marcatori:** ***Bologna - AS Roma 1-3 (1-3).*** Wome ('38) / Samuel ('3), Batistuta ('16), Assuncao ('41); ***Brescia - Udinese 2-0 (2-0).*** Giunti ('16), Filippini ('30); ***Chievo - Perugia 2-0 (1-0).*** Corini ('27), Danna ('74); ***Parma - Milan 0-1 (0-1).*** F. Inzaghi ('30); ***Piacenza - Atalanta 1-2 (1-0).*** Hubner ('8) / Doni ('59, '82); ***Torino - Verona 5-1 (0-1).*** Ferrante ('71, '89), Vergassola ('75), Galante ('77), Lucarelli ('86) / Mutu ('11); ***Venezia - Lecce 1-1 (0-0).*** Di Napoli ('59) / Konan ('72); ***Lazio - Juventus 1-0 (0-0).*** Liverani ('49). Meciul ***Inter - Fiorentina*** s-a disputat după închiderea ediției. Înaintea acestui meci, în clasament conducea Chievo, cu 23 de puncte, urmată de Roma - 20 p, Milan - 19 p, Inter - 19 p și Lazio - 17 p. Verona este pe locul 9, cu 16 puncte, iar Lecce pe poziția a 12-a, cu 13 puncte.■

# Fete cu mușchi de oțel

**■ România a găzduit în premieră finala Campionatului Mondial de Fitness, dar reprezentantele noastre nu au urcat pe podium**

Două sportive române, ***Diana Oprea*** și ***Iannina Olteanu,*** au participat, sîmbătă, la Hotelul „Marriott" din București, la Fitness Women World Final 2001 și s-au clasat pe locurile 4, respectiv 5. La această competiție, desfășurată în premieră în România, au participat zece sportive din șapte țări. În clasamentul final al competiției de la București, pe primul loc s-a lasat unguroaica Anita Olah, urmată pe podium de Anna Dallos, din Cehia și o altă unguroaică, Emese Korde. Finala mondială a avut loc în două etape, una s-a desfășurat la Stockholm, iar cealaltă la București. Ierarhia finală, la care s-au cumulat punctele obținute la cele două concursuri, a fost aceeași cu cea din turneul de la Hotel „Marriott". Concursul a constat din trei probe: runda de frumusețe, în care competitoarele au urcat pe scenă în rochii de seară, etapa fizică, la care sportivele s-au prezentat în costume de baie și un program sportiv executat pe muzică.

Din juriu a făcut parte și fosta gimnastă ***Gina Gogean***, care a fost prezentă și la Stockholm. ***Diana Oprea*** are 19 ani, practică acest sport de șase luni, a participat pînă în prezent la trei concursuri și este studentă în anul întîi la Facultatea de Educație Fizică și Sport din cadrul Universității Ecologice. ***„Mă bucur pentru locul ocupat. Cea mai grea probă mi s-a părut cea de a doua întrucît eu nu sînt prea musculoasă"***, a declarat Diana Oprea. Iannina Olteanu este elevă la Liceul Sportiv din Deva, are 17 ani și practică acest sport de trei luni, timp în care a luat parte la trei cocursuri. ***„Cred că puteam să mă clasez pe un loc mai bun"***, a spus Iannina. ■

Anunțuri de mică și mare publicitate în ziarul
România Liberă
Comenzi la tel.fax: 240.710

OSC
Oameni și Companii
Consultanță în Marketing și Relații Publice
Este foarte important să-ți cunoști clienții. Dar este la fel de important ca ei să te cunoască pe tine.

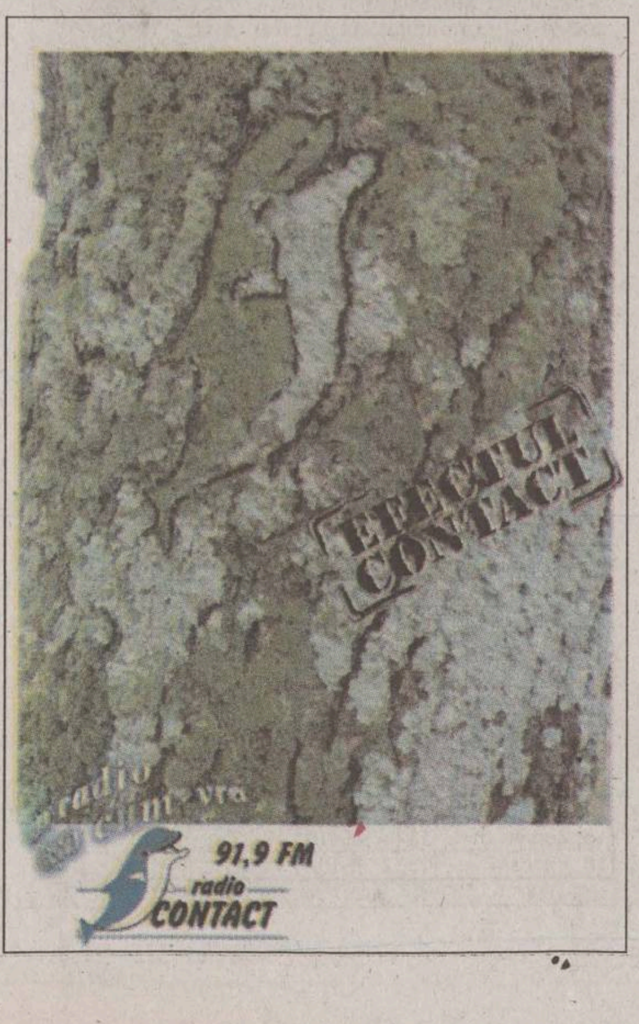

# Care Steaua? Care Rapid?

## ■ campioana României a fost executată de Sportul Studențesc, iar Rapid, de Ceahlăul ■ Dinamo și FC Național se luptă pentru titlul de campioană de toamnă ■

■ *Dinamo București - Petrolul Ploiești 4-1 (1-0).* Au marcat: Mihalcea ('33), S. Ilie ('66) Voinea ('74 - autogol), Tameș ('72) / Todoran ('85 - penalty). După două goluri anulate, mai mult sau mai puțin justificat, de către arbitrul Tudor Crăciunescu, dinamoviștii au deschis scorul în urma unui penalty, ratat de Mihalcea, dar faza a fost finalizată de același jucător, după respingerea portarului ploieștean Cernea. La începutul reprizei secunde, prahovenii au avut o perioadă mai ofensivă, dar, pînă la urmă, elevii lui Ion Marin și-au impus jocul și au marcat gol după gol.

| Clasament | | | | | |
|---|---|---|---|---|---|
| 1. Dinamo | 14 | 9 | 4 | 1 | 34-15 | 31 (+10) |
| 2. Național | 14 | 8 | 5 | 1 | 27-10 | 29 (+8) |
| 3. Steaua | 14 | 9 | 1 | 5 | 26-17 | 25 (+4) |
| 4. Rapid | 14 | 8 | 3 | 3 | 23-15 | 22 (+1) * |
| 5. Craiova | 14 | 6 | 4 | 4 | 22-18 | 22 (-2) |
| 6. Farul | 14 | 6 | 3 | 5 | 19-20 | 21 (0) |
| 7. Bacău | 14 | 6 | 2 | 6 | 19-21 | 20 (-1) |
| 8. Gloria | 14 | 5 | 1 | 7 | 15-20 | 19 (-2) |
| 9. Brașov | 14 | 5 | 3 | 6 | 17-16 | 18 (0) |
| 10. Ceahlăul | 14 | 5 | 3 | 6 | 16-18 | 18 (0) |
| 11. Oțelul | 14 | 4 | 5 | 5 | 12-11 | 17 (-4) |
| 12. Astra | 14 | 3 | 6 | 5 | 15-15 | 15 (-9) |
| 13. Sportul | 14 | 4 | 1 | 9 | 17-28 | 13 (-8) |
| 14. UMT | 14 | 3 | 3 | 8 | 13-25 | 12 (-9) |
| 15. Argeș | 14 | 3 | 3 | 9 | 9-22 | 12 (-9) |
| 15 Petrolul | 14 | 3 | 3 | 8 | 13-27 | 12 (-6) |

* echipă penalizată cu cinci puncte

■ *Astra Ploiești - Gloria Bistrița 1-0 (0-0).* O primă repriză nulă și... neavenită. După pauză, gazdele au animat jocul și au înscris prin Crăciun ('57), din centrarea lui Dună.

■ *UM Timișoara - FC Brașov 2-1(1-0).* Maxim ('28), Mada ('48 - penalty) / Șandor ('77). După ce a fost abonată la lanternă, echipa timișoreană reușește să părăsească ultimul loc, după o partidă dominată da capo al fine, în care singura zvîcnire a oaspeților a fost... golul lui Șandor.

■ *Universitatea Craiova - Oțelul Galați 1-0 (0-0).* Oltenii au obținut o victorie neașteptat de dificilă, după un gol marcat în min. 52 de Grigorie. Dar după această reușită, gălățenii au căutat cu lumînarea egalarea, pe care nu au obținut-o.

■ *Farul Constanța - FC Argeș 1-0 (0-0).* A marcat Dicu ('84). Deși aveau nevoie ca de aer, argeșenii n-au reușit să obțină nimic de pe Litoral, tactica antrenorului Florin Halagian nefiindu-le de nici un folos. În min. 87, gazdele au rămas în zece oameni, datorită eliminării lui Negru.

■ *Sportul Studențesc - Steaua 3-1 (0-1).* Bucur ('62), Chihaia ('87), Mazilu ('89) / Neaga ('34). Militarii au dominat întreaga partidă, dar au ratat cît pentru patru meciuri, la acest capitol mult-lăudatul Claudiu Răducanu fiind exasperant. Pe final, două contraatacuri ale gazdelor au provocat imensa surpriză.

■ *Rapid - Ceahlăul Piatra Neamț 1-3 (0-2).* În ultimele două minute ale primei reprize, dominată de gazde, nemțeanul Solomon profită de două grave erori defensive și electrizează tabela. În min. 65, Costel Ilie majorează scorul, dintr-un penalty clar ca lumina zilei, fundașul rapidist Perjă fiind eliminat. Golul marcat cu trei minute înainte de final de Pancu a fost frecție la un picior de lemn.

**Golgeteri:** Mihalcea (Dinamo) - 11; Pancu (Rapid) - 10; Cursaru (Bacău), Mitrovic, S. Radu (Național) - 7.

**Ultima etapă a turului** (1-2 decembrie): Oțelul Galați - Rapid București; Ceahlăul Piatra Neamț - UM Timișoara; FC Brașov - Dinamo București; Petrolul Ploiești - Farul Constanța; FC Argeș - Sportul Studențesc; Steaua București - Astra Ploiești; Gloria Bistrița - FCM Bacău; FC Național - Universitatea Craiova.**(GIN)**

În ciuda efortului disperat al stelistului Paraschiv (jos), Diniță a fost primul la balon

# Deszăpezire rapidă în Copou

## ■ Poli Unirea Iași - Ceahlăul II Tîrgu Neamț 3-0 (2-0) în ultima etapă a turului Diviziei C la fotbal

**Poli:** Mihalache - Gheban, Petrache, A. Ilie, Medeleanu, D. Munteanu ('72 Boghean) - Cristea, Drăgoi ('64 C. Ilie), Sînmărtean - Dobrea ('55 Grigore), F. Dan.

**Ceahlăul II:** Focșăneanu - Damian, Luchian, Dascălu, Rădulescu, Muraru ('80 Ursache) - Păstrăvanu ('67 Apreotesei), Corfu, Sinăuceanu - Scutariu, Enache.

**Arbitri:** R. Calistru (Ploiești); M. Ponici (Cîmpina), P. Geambașu (Bușteni).

**1-0, min. 11**: ***Adrian Ilie,*** după un șut cu „repetiție" în urma unui corner executat de Sînmărtean de pe dreapta;

**2-0, min. 26: *Florin Dan***, după ce a driblat și portarul în urma unei pase foarte bune în adîncime a lui Dobrea;

3-0, min. 47: ***Dobrea***, cu un șut din careu, mingea ajungînd la atacantul ieșean din bară, unde fusese trimisă de Medeleanu.

Neglijența organizatorilor de a nu lua măsuri de deszăpezire a terenului (lucru foarte facil dacă ținem cont de ușurința cu care, în ultimele minute dinaintea startului, a fost îndepărtat covorul alb pînă la 16 metri de cele două porți) a provocat și decalarea startului meciului cu 7 minute, dar și destulă îngrijorare în rîndul celor 300 de „poliști" convinși care au îndurat gerul de sîmbătă dimineață pentru a-și lua rămas-bun de la favoriții lor, aflați la ultima reprezentație oficială din acest an. Temerile au fost însă repede risipite, gazdele adaptîndu-se foarte bine terenului alb-verde și chiar la trecerile de la zăpada pînă la glezne la gazonul care trăsese suficientă umezeală din „plăpumioara" avută deasupra pînă la ora jocului. Drept urmare, încă din start ocaziile au curs spre poarta nemțenilor, Dobrea ('5) și Medeleanu ('7) anunțînd deschiderea scorului. Și al doilea gol a fost prevestit de două ratări ale ieșenilor, Dobrea și Sînmărtean

avertizîndu-l pe Focșăneanu că va trebui să caute din nou drumul spre plasă. Abia reveniți de la cabine, gazdele au spulberat și ultimele temeri că jocul ar putea fi relansat, Dobrea jucînd rolul „maurului" care la puține momente după ce și-a făcut „datoria" de vîrf a fost schimbat. Chiar la 3-0 jocul a fost în continuare frumos, Grigore ('57 - ratare incredibilă de la cîțiva metri, cu poarta goală) și Medeleanu ('79 - bolcat în careu) „încălzind" tribunele, care au „înghețat" la o acțiune a lui Scutariu, dar mai ales la bara lui Sinăuceanu din minutul 83.

Per total, o victorie incontestabilă a lui Poli, la capătul uneia dintre cele mai reușite evoluții din prima jumătate de campionat, tonul la cîntec (fredonat imediat de jucătorii experimentați ai echipei) fiind dat de tripleta „stranierilor" Medeleanu - Sînmărtean - Florin Dan.

### Nichita îl vrea pe Simionaș sub contract

■ Președintele Consiliului de Administrație (CA) al AS Poli Unirea, Gheorghe Nichita, a declarat că în vacanță este vizată întărirea lotului dar cea mai importantă mutare dorită este cea a semnării unui contract cu Vasile Simionaș care în tur a colaborat cu gruparea din Copou de pe poziția de membru al CA. Simionaș a spus că se va gîndi la această propunere, adăugînd că echipa ieșeană are nevoie să se întărească cu cel puțin trei jucători de valoare între care obligatoriu un vîrf. ■ Antrenorul principal al AS Poli, Adrian Kereszy s-a arătat nemulțumit de starea terenului, însă nu a detaliat subiectul preferînd să comenteze ironic: ***„Putem spune, ca și alții, că iarna ne-a luat pe nepregătite***". Tehnicianul ieșean a comentat astfel meciul: ***„Remarc întreaga echipă pentru dăruire și pentru respectarea tacticii stabilite***". În legătură cu programul viitor al echipei, Kereszy a spus că în următoarele două săptămîni jucătorii vor avea cîte trei antrenamente săptămînale, vacanța urmînd a se întinde pînă la jumătatea lunii ianuarie. ■ La sfîrșitul meciului, paharul de vin al victoriei a fost oferit de Liviu Petrache, care și-a aniversat împlinirea a 33 de ani cu două zile înainte de partidă. **(Ovidiu MINEA)**

În ciuda zăpezii, s-a văzut oarece fotbal în Copou

## STAREA DIVIZIEI C

### Cimentul Bicaz - Telecom Iași 3-2 (2-0)

Asigurîndu-și liniștea hibernală, „telefoniștii" nu și-au pus prea mari speranțe în partida din ultima etapă a turului. Pe lîngă forța gazdelor și voința acestora de a nu intra în hora din subsol (Cimentul avea -4 la adevăr), cele 6 absențe din tabăra ieșenilor, Cotan, Chiper, Marian, Sinescu, Scînteie și Pietrariu - motivate medical - au făcut ca soarta partidei să fie aproape sigură încă dinaintea startului. Conform așteptărilor, nemțenii au avut inițiativa și după nici o oră de joc scorul era unul de forfait, Morțun ('23 - șut din careu, din unghi, aproape de vinclu) și Rîmniceanu, cu două lovituri de cap plasate în minutele 38 și 56 dînd senzația că meciul este jucat. Gazdele se relaxează însă și ieșenii profită, „strîngînd" scorul în doar 3 minute, datorită reușitelor lui Robu ('72 - la capătul unei acțiuni individuale spectaculoasă) și Șcrab ('75 - după o centrare a lui Robu) într-o repriză secundă în care jocul deschis a dus și la zguduirea în patru rînduri a barelor, la acest capitol scorul fiind egal, „marcatorii" numindu-se Sava ('70), Curcă ('82) respectiv Băsăscu ('54) și Miron ('67).

Oaspeții au jucat în formula: Pintilie - Robu, Cordaș, Dediu, Moici, Căbălău ('46 Răileanu) - Ciocoiu, Lohan, Miron - Manole ('46 Șcrab), Băsăscu. **(L.S.)**

### FCM CFR Pașcani - Bucovina Rădăuți 2-3 (1-2)

Gazdele s-au luptat mult pentru victorie, ar acțiunile haotice le-au împiedicat să găsească soluțiile optime, pentru a-și concretiza superioritatea teritorială. Rădăuțenii s-au închis bine în apărare, atacînd în viteză de cîte ori situațiile le permiteau. Scorul a fost deschis de pășcăneni, din penalty, în min. 11, de către Țuțu, același jucător fiind cel care a obținut lovitura. Dar, în minutele 25 și 32, bucovinenii întorc rezultatul, prin două goluri marcate de Cocar ( primul, peste Ailenei, ieșit neinspirat ), scorul fiindu-le favorabil la pauză, deși Vizitiu, de două ori, și Cîșlaru, au avut ocazii imense de a marca. În min. 71, Giugeanu majorează avantajul rădăuțenilor, dintr-o lovitură liberă de la 25 m. Un minut mai tîrziu, Ancuța (CFR) este eliminat ușor pentru uin fault banal în preajma careului și, după un alt minut, Ciosu este accidentat grav, fără drept de înlocuire, astfel încît gazdele au jucat finalul în nouă oameni. Cu toate aceste necazuri, scorul final a fost de 2-3, Rîșcu înscriind de la 18 m, în min. 84.

**CFR:** Ailenei ('32 - Țopa) - Panțîru, Vizitiu, Goanță, Maranda - Ciosu, Cîșlaru ('70 - Pistinciuc), Țuțu, Ancuța - Rîșcu, Cîmpeanu ('46 - Cr. Vasiliu). **(Codru VULPAȘIN)**

### Demitere la Vaslui

În ciuda faptului că a dus echipa pe locul I la finele turului Diviziei C, antrenorul principal al Sportului Municipal Vaslui a fost demis de patronul echipei, Gheorghe Strungariu. Se pare că bizara decizie a fost luată din cauza faptului că Buburuz a retras echipa din cantonamentul de la Muntenii-de-Jos fără aprobarea șefului. De cum a aflat de cele întîmplate, patronul echipei, Gheorghe Strungariu s-a deplasat la tabere și le-a comunicat celor doi antrenori că sînt demiși. Avînd totuși nevoie de un antrenor care să fie prezent pe bancă la meciul cu Unirea Negrești, acesta i-a comunicat secundului Ovidiu Burdujan că el va mai conduce echipa pînă la o nouă decizie a cosiliului de administrație. Cu fostul fotbalist ieșean la cîrmă, Sportul Municipal a învins cu scorul de 3-0 (1-0) Unirea Negrești, prin golurile marcate de Anghel ('45), Ad. Popa ('50) și St. Matei ('72). **(Marius STANCIU)**

***Celelalte rezultate ale etapei***: Foresta II Fălticeni - ProMobila Crucea 2-1; Aerostar Bacău - Rafinăria Dărmănești 2-1; FC Botoșani - Rulmentul Bîrlad 2-2; RATC Iași - Gloria Zemeș 4-1 (s-a jucat vineri). ■

| Clasamentul turului | | | | | | |
|---|---|---|---|---|---|---|
| 1. Vaslui | 15 | 11 | 4 | 0 | 31-8 | 37 (+13) |
| 2. Poli Unirea | 15 | 11 | 2 | 2 | 36-10 | 35 (+14) |
| 3. Botoșani | 15 | 8 | 4 | 3 | 28-14 | 28 (+4) |
| 4. Crucea | 15 | 7 | 1 | 7 | 18-22 | 22 (+1) |
| 5. Aerostar | 15 | 7 | 0 | 8 | 19-21 | 21 (-3) |
| 6. Dărmănești | 15 | 5 | 5 | 5 | 20-16 | 20 (-1) |
| 7. Cimentul | 15 | 5 | 5 | 5 | 17-17 | 20 (-4) |
| 8. Bîrlad | 15 | 5 | 5 | 5 | 19-21 | 20 (-4) |
| 9. Telecom | 15 | 6 | 2 | 7 | 17-21 | 20 (-1) |
| 10. Negrești | 15 | 5 | 5 | 5 | 12-20 | 20 (-4) |
| 11. Foresta II | 15 | 4 | 7 | 4 | 16-19 | 19 (-2) |
| 12. RATC | 15 | 4 | 5 | 6 | 23-25 | 17 (-7) |
| 13. Ceahlăul II | 15 | 5 | 1 | 9 | 17-25 | 16 (-5) |
| 14. Rădăuți | 15 | 3 | 4 | 8 | 16-21 | 13 (-8) |
| 15. Zemeș | 15 | 4 | 1 | 10 | 19-37 | 13 (-11) |
| 16. Pașcani | 15 | 2 | 5 | 8 | 11-22 | 11 (-10) |

# Ar putea apărea încă o echipă de fotbal Steaua

## ■ însă, deocamdată, clubul sportiv al armatei se gîndește doar la supraviețuire

Clubul de fotbal FC Steaua ar putea sprijini financiar una sau două secții ale Clubului Sportiv al Armatei Steaua, printre care secția de gimnastică, după cum a declarat Ministrul Apărării Naționale, ***Ioan Mircea Pașcu.*** Acesta a participat la o întîlnire cu reprezentanți ai CSA Steaua, printre care s-a aflat comandantul grupării, ***Laurențiu Roșu***, cu reprezentanții FC Steaua ***Viorel Păunescu*** și ***Cornel Cacovean,*** cu foștii sportivi steliști ***Ilie Năstase, Ana Pascu, Nicu Vlad,*** cu secretarul de stat în Ministerul Tineretului și Sportului, ***Nicolae Mărășescu***, și cu vicepreședintele Comitetului Olimpic Român, ***Iolanda Balaș.***

***„Întîlnirea a avut rolul de a colecta idei pentru redresarea CSA Steaua. Pe baza acestora, conducerea clubului a fost mandatată să pună la punct o strategie de revigorare pe care o vom discuta împreună cu oamenii care au fost astăzi aici"***, a spus Pașcu, care a adăugat că principalele puncte ale discuției au fost situația juridică a CSA Steaua, redefinirea raporturilor dintre acest club și FC Steaua, precum și eficientizarea activității sportive a CSA. Pașcu a declarat că se va lua în considerare și modul cel mai eficient pentru conducerea grupării, care ar putea rămîne în atribuțiile Statului Major General sau ar putea reveni ministrului Apărării ori unui secretar de stat.Ministrul a spus că, teoretic, CSA Steaua se poate gîndi la înființarea unei secții de fotbal, dar nu știe dacă acest lucru se înscrie în strategia de eficientizare a activității grupării și dacă este posibil din punct de vedere juridic.

Pașcu a precizat că una din problemele discutate a fost posibilitatea înapoierii Stadionului „Steaua" clubului sportiv al armatei printr-o Hotărîre de Guvern, care s-o anuleze pe cea conform căreia FC Steaua a obținut concesionarea bazei sportive pe o perioadă de 20 de ani. ***„În acest caz, FC Steaua va trebui să plătească chirie. Dar dacă clubul de fotbal va găsi o altă bază sportivă mai ieftnă, ce ne facem cu stadionul?"***, a spus ministrul, care a adăugat că reprezentanții FC Steaua i-au cerut cît mai repede o decizie definitivă în acest caz.

Ministrul Apărării a menționat că forul pe care îl conduce a solicitat Parchetului o anchetă în legătură cu situația în care a ajuns CSA Steaua și o investigație privind unele schimburi de terenuri pe care le-a efectuat ministerul în trecut. Pașcu a precizat că a cerut, de asemenea, Parchetului o anchetă în legătură cu cererile de lichidare a CSA Steaua și de scoatere la licitație a instalațiilor de nocturnă, formulate de firma de avocatură ce reprezintă Compania „Tehnorob", care a renovat tribuna oficială a Stadionului „Steaua".

*

Comandantul ***Laurențiu Roșu*** a declarat că este pentru prima dată în ultimii 12 ani cînd ministerul se implică în rezolvarea problemelor clubului sportiv. ***„Deocamdată avem posibilitatea de a supraviețui, dar nu la infinit"***, a spus Roșu. Fostul jucător de tenis ***Ilie Năstase*** a declarat că este foarte bucuros că a avut loc această întîlnire pentru redresarea clubului. ***„Clubul Steaua n-o să moară, pentru că odată cu el aș fi murit și eu, și ceilalți care iubim această grupare"***, a spus Năstase. ■

UBEMAR S.A. office@ubemar.ro
Str. Pompelor nr. 3, Ploiesti, 2000 - Prahova Tel.: 044 113471, 044 114922 Fax: 044 113471
UBEMAR S.A. Ploiesti produce:
- automacarale de 7, 18, 12,5, 16, 25, 40 tone
- centrale pentru producerea betonului
- vibroprese pentru fabricarea elementelor de beton
- utilaje de salubritate - autogunoiere compactoare, automaturatoare
- incarcatoare frontale
- telelifturi
- betoniere
- masini de confectionat tigle

UBEMAR S.A. Ploiesti executa de asemenea reparatii curente la:
- utilajele proprii, la produsele similare fabricate in tara sau in strainatate, la diverse motoare termice si mijloace de transport.

UBEMAR - Experienta si profesionalismul la dispozitia dumneavoastra

"O nouă zi
același prieten !"
TVR IAȘI
În fiecare seară de la ora 18.00
"EXPRES"
ȘTIRI DIN ACTUALITATEA REGIONALĂ!
Vezi ce urmează...

# Ieșenii au bateriile pline

**■ după o săptămînă de cantonament în Bucium, baschetbaliștii de la Politehnica Omega-Tehnoton revin de astăzi la antrenamentele din Sala Polivalentă**

Pentru că reunirea lotului național a adus cu sine întreruperea campionatului pentru aproape o lună, tehnicienii echipei ieșene de baschet Politehnica Omega-Tehnoton s-au gîndit că un cantonament de o săptămînă este o variantă cît se poate de bună pentru a crește nivelul de pregătire fizică a lotului în perspectiva ultimelor patru etape ale turului. Fericită s-a dovedit a fi pînă la urmă decizia de a stabili cartierul general în apropierea orașului, alegerea pensiunii „La Ștef" (amplasată în Bucium, vizavi de motel) însemnînd o oază de liniște și condiții dintre cele mai bune. ***„Am avut de ales între a pleca undeva într-o stațiune - unde pierdeam două zile pe drum - și a rămîne în jurul Iașului, la Bucium, unde aerul este la fel de tare și posibilitățile de pregătire multiple. În plus, eu am avut ocazia să cobor des în oraș și să fac aprovizionarea pentru masa jucătorilor, cu sprijinul sponsorilor. Condițiile au fost deosebite și s-a lucrat foarte bine."*** - ne-a declarat antrenorul principal Petre Măgurean, care a adăugat că ieșenii vor face și pregătirea de iarnă în același loc, la începutul anului viitor. Cantonamentul a cuprins două ședințe zilnice de pregătire pe platoul de la releu, sub stricta supraveghere a „secundului" Radu Boișteanu, care a urmat un program complex pus la punct de preparatorul fizic al echipei, prof. Grigore Ursanu. Beneficiind și de un strat subțire de zăpadă, antrenamentele au decurs foarte bine și au reprezentat o gură de oxigen pentru toți cei prezenți, dar mai ales pentru Alexander Ilic și Dan Popa, care n-au făcut pregătirea centralizată dinaintea începerii sezonului. Deși au avut în plan ca ieri dimineață să mai facă un antrenament, studenții s-au văzut contrați de vremea total nefavorabilă care a pus stăpînire peste Iași, zăpada acumulată datorită viscolului atingînd în unele locuri aproape doi metri. ***„Băieții au răspuns bine la cerințe în condițiile unui program de lucru de intensitate maximă. Încărcătura fizică va fi completată de două săptămîni de pregătire tehnico-tactică și sper să vedem rezultatele în ultimele patru etape programate în acest an."*** - a spus Radu Boișteanu, care a apreciat că toți jucătorii s-au pregătit bine, un plus fiind în dreptul lui Florin Moscalu, Silviu Lupusavei și Dan Popa, acesta din urmă efectuînd antrenamente normale după cele trei operații la genunchi suferite în ultimul an. Despre condițiile de masă și cazare absolut toată lumea s-a arătat foarte mulțumită, sprijinul venit din partea sponsorilor (Grupul Omega-Tehnoton, Vitalef, Salvaras Group, Florum, Paste Giani și Grucom) și cadrul intim oferit de pensiunea lui Ștefan Gavrilescu conducînd la reușita acestei acțiuni. De astăzi baschetbaliștii revin la Sala Polivalentă și pînă la reluarea campionatului (8 decembrie) vor face doar antrenamente tehnico-tactice. Posibilă este și programarea unei partide amicale pe 5 decembrie, la Iași, cu o echipă formată din foști jucători americani de religie baptistă, care fac în România un turneu de promovare a unui program anti-SIDA și anti-război. **(Lucian MINUȚ)**

# Lapovița, apă chioară

**■ Poli Agro Romtelecom Iași - Rulmentul Bîrlad 5-13 (5-7) în Liga Națională de rugby, turneul 1-8**

Așteptările noastre meteorologice au fost date peste cap de o lapoviță criminală care a început să curgă peste Iași, încă din noaptea de vineri spre sîmbătă. În aceste condiții, ne gîndeam, cunoscînd starea „beton-armat" a terenului de pe „Nena", dacă nu cumva se va amîna acest meci. Nu s-a întîmplat așa, numai că bîrlădenii, confruntați pe linie de autocar cu problemele dealului Repedea, au întîrziat o țîră, meciul începînd cu o întrerupere de aproximativ 15 minute. În ciuda vremii potrivnice și a terenului asișderea, cele două echipe-fanion ale rugbiului moldovean și-au dat silința să ofere, celor maximum 100 de spectatori (plus copiii de mingi, ziariștii și conducătorii), un spectacol rugbistic acceptabil, poate (gîndim noi, și dorim din suflet să fi gîndit bine) pentru a atenua jena în care acest sport se află în România, după excursia de la Londra.

Așa cum a început meciul, nimeni n-ar fi fost deplasat dacă ar fi pronosticat un succes lejer al ieșenilor pregătiți de cuplul Iftenie-Budișteanu. Timp de 10 minute, bîrlădenii nu prea au îndrăznit să treacă de centrul terenului, iar tabela înțepenită dinspre dealul Bejanului ar fi putut da semne de viață încă din minutul 4. Numai că Mocanu a reușit spectaculoasa performanță de a rata o lovitură de pedeapsă de la 10 m, poziție centrală. În fine, toată lumea se gîndea că transformările sînt loterii chiar dacă vîntul nu bate și imensa nereușită putea fi iertată, mai ales că, trei minute mai tîrziu, Ungureanu a înscris un spectaculos eseu central. Numai că Mocanu (altădată, autor al unor transformări din poziții imposibile) a mai dovedit încă o dată că cele mai dificile lucruri sînt cele simple și scorul a rămas 5-0 pentru Iași. A venit însă minutul 12, cînd bîrlădenii s-au apropiat, pentru prima oară, de buturile ieșene. Pînă cînd să se dumirească gazdele ce naiba caută ăia așa de aproape, Pintea a culcat balonul în terenul de țintă. Așa că tabela dracului a început să arate, în glumă 5-7, pentru că Cheptea, unul dintre cei mai buni transformeuri ai rugbiului autohton, n-a avut complexele lui Mocanu.

Pe un asemenea teren, e un calvar să joci rugby

Și de la acel 5-7 pervers, fața jocului a început să se schimbe. Rugbiul nu prea seamănă cu fotbalul, dar există cel puțin un loc comun: atunci cînd terenul este greu și vremea parșivă, echipa care are interes în conservarea rezultatului este avantajată. Elevii lui Gelu Căuea au controlat jocul, deși ieșenii au încercat sumedenie de atacuri. Dar, dacă handicapul cronic al echipei Poli Agro Romtelecom, înaintarea, a confirmat neașteptările, compartimentul exploziv, linia de treisferturi, n-a putut concretiza nimic, din cauza factorilor obiectivi: terenul greu, mingea asișderea. Factori care au fost în favoarea rulmentiștilor, fiindcă nimic nu e mai ușor decît să distrugi, atunci cînd te ajută Sf. Ilie.

Pînă la coadă, speranțele ieșene au fost risipite de același transformeur bîrlădean, Cheptea: o lovitură de pedeapsă ('48 - dintr-o poziție din care putea rata doar Mocanu) și un dropgol de la 25 m lateral stînga (pe care doar tot Mocanu îl putea reuși) au consfințit rezultatul final. Un rezultat care dezamăgește puțina suflare ieșeană care respiră pentru rugby, dar care, analizînd pe ansamblu, este pe deplin meritat pentru bîrlădeni.

**Poli Agro Romtelecom**: Colța, Ungureanu, Negoiță - Munteanu, Pòpa - Cojocaru, Cibotariu, Baș - Costache, Bîncă - Ursu, Balcan, Manole, Erhan - Mocanu. Au mai jucat: Afrăsinei, Spiridon, Bișoc.

**Rulmentul:** Silion, Nedelcu, Costanda - Pintea, Mihai - Robu, Filiche, Mihociu - Rădeanu, Cheptea - Ionașcu, Dănăilă, Bucur, Chigane - Broștic. Au mai jucat: Purice, Munteanu, Feraru.

**Au arbitrat**: Gh. Sîrbu, V. Iancu (Buzău).

**Celelalte rezultate ale etapei:** Dinamo - Steaua 21-15 ; „U" Cluj - Farul Constanța 24-6; Callatis Mangalia - Remin Baia Mare 9-0. ■

| Clasament | | | | | | |
|---|---|---|---|---|---|---|
| 1. Dinamo | 6 | 6 | 0 | 0 | 261-80 | 18 |
| 2. Steaua | 6 | 4 | 0 | 2 | 180-93 | 14 |
| 3. „U" Cluj | 6 | 3 | 1 | 2 | 115-102 | 13 |
| 4. Farul | 6 | 2 | 0 | 4 | 177-159 | 12 |
| 5. Rulmentul | 6 | 3 | 0 | 3 | 87-85 | 12 |
| 6. Remin | 6 | 3 | 0 | 3 | 111-144 | 11 |
| 7. Callatis | 6 | 2 | 0 | 4 | 96-243 | 10 |
| 8. Poli | 6 | 0 | 1 | 5 | 62-163 | 7 |

# Nici măcar setul de onoare

**■ Dacia Pitești - Penicilina 3-0 (17, 21, 22), într-un meci din etapa a IX-a a Diviziei A la volei feminin**

E greu să cîștigi un meci în deplasare în Divizia A cînd ajungi în orașul echipei oaspete la ora opt seara, iar a doua zi dimineață la ora 9.00 trebuie să te prezinți pe terenul de joc. E și mai greu cînd în sala în care trebuie să joci domnește un frig pătrunzător, iar în fața ta se află o echipă renumită pentru eficiența în meciurile de pe teren propriu. Toate acestea ar putea fi argumente în sprijinul ideii că Penicilina avea puține șanse de a se întoarce victorioasă de la Pitești, dar în nici un caz scuze pentru prestația mediocră a ieșencelor și faptul că ele nu au putut să cîștige nici măcar un set în această dispută. Un fapt destul de îngrijorător, dacă ținem cont de faptul că este al doilea meci consecutiv în deplasare, după cel de la Dinamo, de acum o săptămînă, în care Penicilina este învinsă cu 3-0.

Antrenorul echipei ieșene, Nicu Roibescu, a recunoscut că jucătoarele sale au făcut un meci dezamăgitor, mai slab decît cel de miercuri, cînd cedaseră la mare luptă în fața Universității Bacău. ***„Într-un meci de uzură, cum a fost acesta, faptul că nouă ne-a lipsit în primul rînd ambiția a contat foarte mult. În fiecare set am jucat de la egal la egal cu adversarele noastre pînă la 15-15 ori 17-17, dar de fiecare dată ne-a lipsit luciditatea și atenția la mingile decisive pe final, iar asta nu putea să nu ne coste. Dacia este o echipă care are cîteva jucătoare foarte experimentate, precum Tătucu, Corbu, Mutașcu, iar evoluția constantă a acestora a adus piteștencelor o victorie pe deplin meritată. De la Penicilina aș putea-o remarca, doar parțial, pe Mihaela Formagiu"***, a spus antrenorul Nicu Roibescu.

Tehnicianul ieșean a ținut, de asemenea, să infirme zvonurile conform cărora Penicilina ar fi transferat două jucătoare din Republica Moldova, așa cum s-a scris în unele ziare. ***„E adevărat că săptămîna trecută au fost la Iași două voleibaliste și un antrenor din Chișinău, dar deocamdată sîntem doar în stadiul de tratative și nu știu dacă se va finaliza ceva, pentru că ar trebui să plătim foarte mulți bani pentru a ne asigura serviciile lor. Iar pe noi doar participarea în cupele europene din acest an ne costă peste un miliard de lei... Oricum, eu asigur pe toată lumea că atunci cînd Penicilina va transfera noi jucătoare, oricare ar fi acestea, vom face public acest lucru fără întîrziere"***, a precizat tehnicianul echipei ieșene. În celelalte meciuri disputate sîmbătă s-au înregistrat rezultatele: Gaz Metan Tg. Mureș - Oil Terminal Constanța 3-0; CSU Astral Sibiu - Rapid 0-3; CSU Metal Galați - RATB 3-0; Dinamo - Universitatea Cluj 3-0; Universitatea Bacău - Unic Piatra Neamț 2-3. **(ICT)**

| Clasament | | | | | |
|---|---|---|---|---|---|
| 1. Tg. Mureș | 9 | 7 | 2 | 23-10 | 16 |
| 2. Unic | 9 | 7 | 2 | 21-10 | 16 |
| 3. Bacău | 9 | 7 | 2 | 25-15 | 16 |
| 5. Dinamo | 9 | 7 | 2 | 21-12 | 16 |
| 4. RATB | 9 | 6 | 3 | 16-12 | 15 |
| 6. Galați | 8 | 6 | 2 | 21-10 | 14 |
| 7. Dacia | 9 | 5 | 4 | 18-16 | 14 |
| 8. Penicilina | 9 | 3 | 6 | 15-21 | 12 |
| 9. Rapid | 9 | 3 | 6 | 15-21 | 12 |
| 10. Constanța | 9 | 1 | 8 | 8-24 | 10 |
| 11. „U" Cluj | 8 | 1 | 7 | 7-21 | 9 |
| 12. Sibiu | 9 | 0 | 9 | 1-27 | 9 |

# Prost nu-i prost să renunțe

**■ deși este aproape de faliment, fostul pilot francez vrea să rămînă în F1**

*Alain Prost* **(foto)**, patronul echipei de Formula 1 care îi poartă numele, a solicitat în această săptămînă inițierea procedurii de faliment, confirmînd faptul că are datorii de 30 de milioane de dolari. Francezul, cvadruplu campion mondial în Marele Circ, și-a exprimat însă încrederea că echipa sa se va putea înscrie la startul sezonului viitor. Francezul a convocat o conferință de presă la sediul de la Guyancourt al echipei, în care a declarat: „Avem mari probleme financiare. Pierderile din acest an sînt foarte mari, astfel că am solicitat inițierea procedurii de faliment, o procedură care ne va ajuta să înghețăm datoriile și să ne concentrăm întreaga energie pentru finanțarea participării în sezonul 2002. ***„Alain Prost are mari probleme în găsirea unui sponsor care să asigure finanțarea propulsorului Ferrari"***. În prezent, în Campionatul Mondial de Formula 1 participă 11 echipe, printre care și Prost Grand Prix. ***„Este păcat să ți se întîmple așa ceva, cînd ai un pilot ca Hans-Harald Frentzen, considerat printre cei mai buni din lume, un pilot a cărui sosire, cu cinci curse înainte de final, s-a făcut simțită imediat, un pilot care face tot posibilul pentru a rămîne aici. Își dorește să continue cu noi, iar noi dorim să-l păstrăm. Va trebui însă să-i oferim și cîteva garanții"***. „Anul acesta, echipa Prost GP a cîștigat patru puncte, în 17 curse.

Începând din sezonul 2002, la competiție va lua startul și Toyota.

Rămînînd în aria sporturilor cu motor, trebuie menționat că la Paris a fost prezentat deja traseul celei de-a 24-a ediții a Raliului Paris - Dakar. Cele mai importante schimbări ar fi limitarea accesului la tehnologia GPS și introducerea în premieră a două etape, în lungime de circa 1.500 km. Directorul competiției, Hubert Auriol, a anunțat numărul celor înscriși la start, un record în istoria Dakarului: ***„Anul acesta vom bate recordul de participare. La start s-au înscris 404 vehicule, dintre care 170 de motociclete, 111 mașini și 30 de camioane. Aceste cifre sînt foarte importante pentru noi, pentru că demonstrează entuziasmul celor care vin să concureze în Dakar."*** Startul va fi dat mai devreme ca de obicei, pe 28 decembrie, în nordul Franței, la Arras, pe 31 decembrie se va trece în Africa, finișul fiind programat pe 13 ianuarie în capitala Senegalului, Dakar. Ca de obicei, canalul de televiziune Eurosport va prezenta zilnic ample rezumate din acest raliu. ■


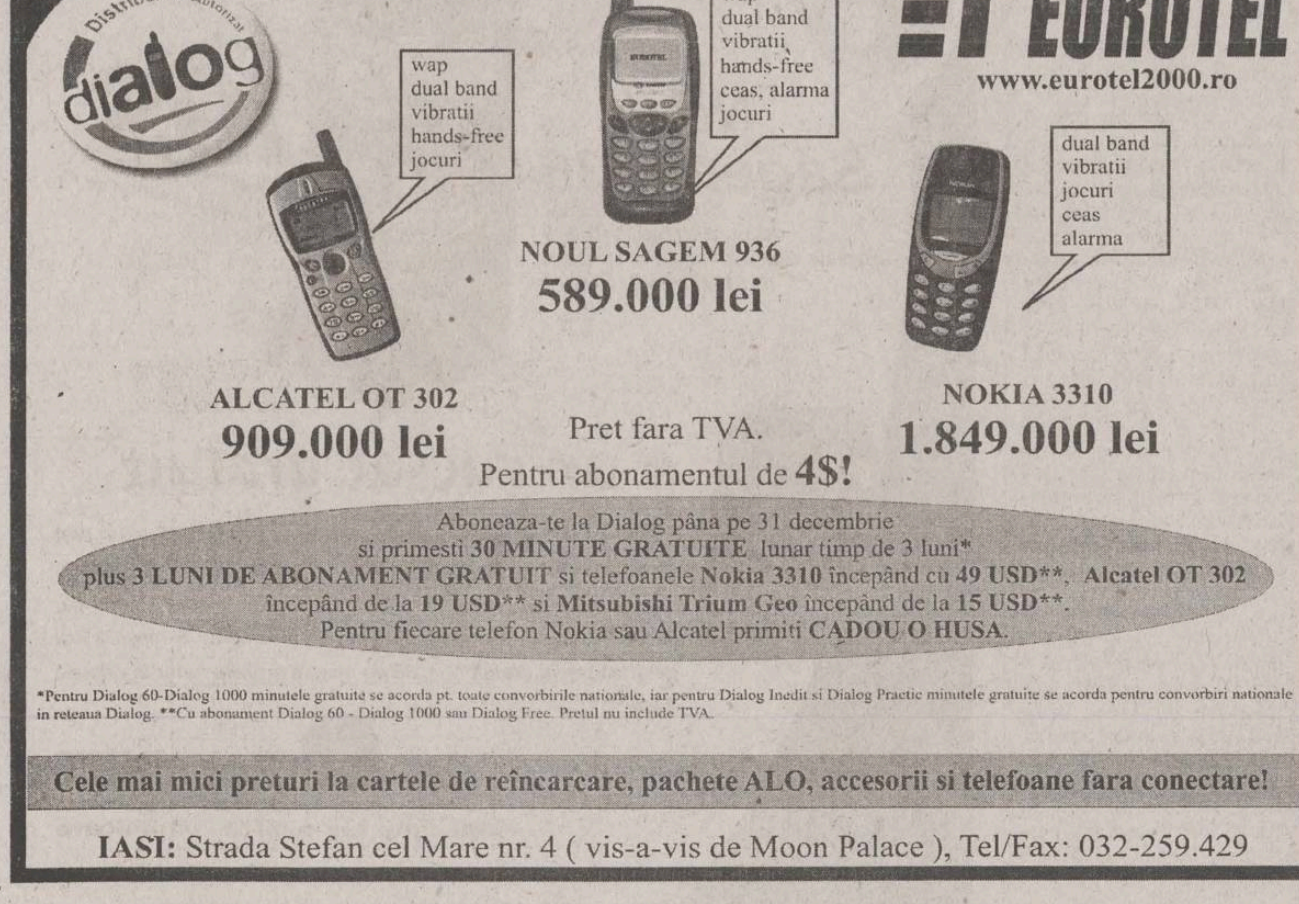



# Il Giro seamănă tot mai mult cu Turul Franței

La Milano a fost prezentat la sfîrșitul săptămînii trecute traseul ediției din 2002 a Turului Italiei la ciclism: 3.334 de kilometri, cu 30 mai puțin decît anul acesta, repartizați în 20 de etape și un prolog. Vor fi trei sosiri în cățărare, două etape de contratimp individual, cursa va debuta pe 11 mai și se va încheia pe 2 iunie. Gianni Bugno, cîștigătorul din 1990, spune: ***„Singurii care se pot exprima asupra traseului sînt cicliștii. Mi se pare un traseu interesant, nu foarte dificil, un traseu care avantajează rutierii compleți. Nu va fi o ediție aflată la discreția sprinterilor sau cățărătorilor, ci a unui rutier care va putea să mențină un ritm constant pe întreaga durată a cursei și care va avea o tactică potrivită fiecărui moment al acesteia."***

Interesant este că prologul va avea loc la Groningen, în Olanda, chiar în anul introducerii monedei unice euro. Caravana va parcurge apoi Germania, Belgia, Luxemburgul, Franța și desigur Italia. Unul dintre cei mai iubiți cicliști italieni, Mario Cippolini, declară: ***„În afara traseului, spectacolul este oferit de sportivi. Traseul este unul bine ales, unul variat. Există etape pentru sprinteri, etape cu cățărări de dificultate maximă, cum este cazul celei de la Campitello Matese. Cred că va fi un tur deschis oricărui rezultat. În fond, aceasta este unul din lucrurile care face ca sportul nostru să fie atît de apreciat în întreaga lume."*** Dario Frigo, rutierul care a purtat timp de mai multe etape tricoul roz, de lider al clasamentului general, în Il Giro 2000, înainte de a fi exclus din cursă, după ce a recunoscut că posedă substanțe interzise, crede că ***„este prea devreme pentru a putea face afirmații precise. În mod clar, traseul este mai echilibrat ca dificultate față de cele din ultimii ani, iar Il Giro începe să semene tot mai mult cu Turul Franței. Îmi place, dar singurul lucru care contează în privința mea este să mă aflu în formă în luna mai, așa cum s-a întîmplat și în acest an. Atunci m-aș putea gîndi să cîștig Il Giro sau măcar să lupt pînă la victoria finală. Pentru asta îți trebuie însă și ceva noroc."*** În acest an, ediția cu numărul 84 a Turului Italiei a fost cîștigată de Gilberto Simoni. Rămîne de văzut cine se va îmbrăca în roz la etapa de finiș, de la Milano, pe 2 iunie 2002. ■

## FLASH

### Chiper nu s-a făcut de rîs în Rusia

Patinatorul român Gheorghe Chiper a ocupat locul patru în programul scurt al probei masculine din cadrul Cupei Rusiei, a cincea etapă a Grand Prix-ului ISU la patinaj artistic, care se desfășoară la Sankt-Petersburg. La masculin, pe primele trei locuri după programul scurt se aflau rusul Evgheni Plușenko, bulgarul Ivan Dinev și americanul Matthew Savoie. După programul scurt al fetelor, podiumul este ocupat de Irina Sluțkaia (Rusia), Angela Nikodinov și Elena Sokolova (Rusia).

### Rusia vrea să organizeze CE 2008

Rusia a trimis o scrisoare UEFA prin care își exprimă dorința de a candida la organizarea turneului final al Campionatului European de fotbal din 2008, după cum au anunțat oficiali ai forului european. UEFA a primit, pînă în prezent, opt cereri de candidatură, dintre care patru au fost depuse de țări care doresc să organizeze în colaborare această competiție. Candidaturile comune sînt: Austria-Elveția, Bosnia-Herțegovina-Croația, Grecia-Turcia și o candidatură din partea a patru țări nordice, respectiv Danemarca, Finlanda, Norvegia și Suedia. Celelalte țări candidate sînt Rusia, Ungaria și Scoția. UEFA va trimite țărilor candidate caiete de sarcini privind organizarea turneul final al Campionatului European din 2008, urmînd ca responsabilii acestor state să confirme sau nu candidatura lor pînă la sfîrșitul lunii februarie 2002. Țara organizatoare a Euro-2008 va fi desemnată de Comitetul Executiv al UEFA în decembrie 2002.

### Best a fost spitalizat la Limassol

Fosta vedetă a echipei Manchester United, irlandezul George Best, în vîrstă de 55 de ani, a fost spitalizat într-o clinică particulară din localitatea cipriotă Limassol. Andreas Stylianides, medicul care se ocupă de fostul fotbalist, a declarat că acesta a suferit o gastro-enterită, dar că starea sa s-a ameliorat și George Best va putea părăsi clinica, pentru a reveni la hotelul unde este cazat. Medicul cipriot a precizat că boala lui Best, cunoscut ca un mare consumator de băuturi alcoolice, nu are nici o legătură cu „abuzul de alcool". George Best a fost vizitat la clinica din Limassol de ministrul cipriot al Sănătății, Frixos Savvides, un iubitor al fotbalului. Fosta vedetă a echipei Manchester United și a selecționatei de fotbal a Irlandei de Nord se află în vacanță în Cipru, împreună cu soția sa, Alex.

### Româncele au cîștigat Trofeul Carpați

Echipa națională feminină de handbal România A a cîștigat Trofeul Carpați, care s-a desfășurat la Cluj-Napoca. Pe locul al doilea în cadrul Trofeului Carpați s-a clasat selecționata Iugoslaviei, iar pe poziția a treia s-a situat echipa Spaniei. România B a ocupat locul al patrulea, Polonia locul cinci, iar Macedonia locul al șaselea. Cel mai bun portar al întrecerii a fost desemnată românca Luminița Huțupan. Titlul de cea mai tehnică jucătoare i-a revenit sportivei spaniole Garnendia Lopez, iar golgetera întrecerii a fost Knezevic Ljljana, din Iugoslavia. În ultima zi a competiției România A a învins cu 28-20 selecționata Poloniei, iar România B a pierdut cu 25-27 meciul cu Spania. Tot duminică, echipa Macedoniei a fost învinsă cu 30-19 de reprezentativa Iugoslaviei.

### Gimnastele au învins în Franța

Echipa feminină de gimnastică a României s-a clasat pe primul loc în cadrul Trofeului Massalia, competiție care se desfășoară la Palatul Sporturilor din Marsillia. Reprezentativa României a acumulat un total de 74,431 de puncte și a devansat echipele Rusiei (73, 502 puncte) și Olandei (71,339 puncte).

### Petrolul ar putea juca cu Udinese

Petrolul Ploiești ar putea întîlni formația italiană de Serie A Udinese, în cadrul turneului de pregătire pe care îl va efectua, în perioada 1-14 februarie 2002, în Croația. Jucătorii ploieșteni vor locui, pe perioada turneului, la Hotelul Istria, de trei stele, din localitatea croată Pula. Oficialii petroliști au precizat că meciul cu Udinese este perfectat în proporție de 90%. De asemenea, Petrolul va mai juca partide amicale cu Dinamo Zagreb, cu alte două echipe croate de primă ligă și cu două formații din liga a doua. Conducerea clubului din Ploiești încearcă perfectarea altor meciuri de pregătire cu echipe din Cehia și Austria, care se vor afla în cantonament în Croația în aceeași perioadă.

# Bayern, în pierdere de viteză

## ■ echipa din München, aflată la al treilea meci consecutiv fără victorie, s-a împiedicat de una din codașele Bundesligii, FC Nürnberg

Bayer Leverkusen și-a mărit avantajul în fruntea clasamentului Bundesligii, după victoria cu 4-1 obținută în fața lui Hamburg și mai ales după semieșecul (0-0) de pe teren propriu al principalei contracandidate la titlu, Bayern München, în jocul cu FC Nürnberg. Hat-trick-ul de senzație reușit de Oliver Neuville, completat de efortul lui Michael Ballack au oferit ehipei din Leverkusen nu doar un succes concludent, ci și un avans de patru puncte în fața bavarezilor. Deși susținuți din tribune de 23.000 de suporteri, jucătorii echipei gazdă au trebuit să revină după un gol rapid al lui Hamburg, marcat în minutul 7 de fosta vedetă a lui Glasgow Rangers, Jorg Albertz. Oaspeții au condus însă numai șapte minute, pentru că Ballack a egalat repede, din centrarea perfectă a lui Ze Roberto. De altfel, brazilianul a jucat excelent sîmbătă, el aflîndu-se și la originea a două dintre cele trei goluri cu care Neuviile a închis jocul.

În acest timp, la München, Bayern se chinuia groaznic să învingă pe modesta FC Nürnberg, dar eforturile au rămas în zadar, spre disperarea antrenorului Ottmar Hitzfeld și a celor 62.000 de spectatori prezenți pe Stadionul Olimpic. A fost o revenire tristă în meciurile de campionat de pe teren propriu pentru Steffan Effenberg, care lipsise în ultimele trei luni din cauza unei accidentări, el făcînd pur și simplu figurație în acest joc. Bayern, care pierduse în etapa precedentă la Bremen, iar marțea trecută smulsese un egal norocos acasă cu Manchester, în Liga Campionilor, a fost privată de victorie în primul rînd de atacantul peruvian Claudio Pizarro, care a ratat un penalty în prima repriză și a șutat în bară, la o ocazie uriașă de după pauză. Pizazzro a fost înlocuit cu 20 de minute înainte de final de arma secretă a lui Hitzfeld, brazilianul Giovane Elber, dar nici acesta nu a reușit nimic remarcabil pe un teren greu și înghețat. Așa s-a scris istoria unui meci în care echipa din Nürnberg, antrenată de fostul fundaș al lui Bayern, Klaus Augenthaler, a obținut un punct nesperat, dar extrem de prețios în lupta pentru evitarea retrogradării.

Tot sîmbătă, Schalke, o echipă care a jucat anul acesta în Liga Campionilor, a fost zdrobită pe propriul teren cu 4-1 de revelația Werder Bremen, echipă ajunsă aproape pe nesimțite pe locul al cincilea în clasament. **(ICT)**

Brazilianul Ze Roberto (dreapta) a făcut un joc de excepție împotriva lui Hamburg chiar dacă nu a înscris

**Rezultate, marcatori:** ***Bayern - Nürnberg 0-0; VfL Wolfsburg - Borussia Mönchengladbach 3-1 (2-0).*** Maric ('6), Petrov ('22), Ponte ('57) / Van Houdt ('64); ***Energie Cottbus - VfB Stuttgart 0-0; St. Pauli - FC Köln 1-2 (0-2).*** Gibbs ('88) / Sinkala ('29), Zellweger ('32); ***Bayer Leverkusen - Hamburg 4-1 (2-1).*** Ballack ('14), Neuville ('27, '58, '64) / Albertz ('7); ***Schalke 04 - Werder Bremen 1-4 (0-2).*** Sand ('57) / Bode ('20), Ailton ('28), Lisztes ('47), Skripnik ('50); ***Hansa Rostock - Hertha Berlin 1-1 (0-0).*** Rydlewicz ('68) / Rehmer ('82). Meciurile ***Freiburg - München 1860*** și ***Borussia Dormund - Kaiserslautern*** s-au jucat aseară. În clasament conduce Leverkusen, cu 36 de puncte, urmată de Bayern - 32 p, Kaiserslautern - 28 p, Borussia Dortmund - 28 p și Werder - 26 p. Lideri în topul golgeterilor sînt Pizarro (Bayern) și Ballack (Leverkusen), cu opt reușite, urmați de Kirsten (Leverkusen), Amoroso (Dortmund) și Elber (Bayern), cu cîte șapte goluri. ■

# În Columbia, fotbalul a devenit un scandal național

Președintele Columbiei, ***Andres Pastrana,*** s-a declarat dezamăgit de conducerea federației de fotbal din această țară și a anunțat că anul viitor va iniția un proiect de lege pentru modificarea structurilor fotbalului național. ***„Sînt dezamăgit de atitudinea responsabililor federației de fotbal. Într-o țară cum este Columbia, primul lucru pe care trebuie să-l respectăm sînt instituțiile și, în special, Președinția, și în calitate de președinte cer să fiu respectat“***, a declarat Andres Pastrana în timpul unei emsiuni televizate.

Președintele Columbiei a făcut aluzie la declarațiile vicepreședintelui forului columbian de fotbal, Hernan Mejia, care i-a cerut acestuia să ***„guverneze și să se ocupe de problemele țării“*** atunci cînd Pastrana a anunțat că este pregătit să se implice în afacerile fotbalului columbian, dacă se va demonstra că informațiile potrivit cărora responsabilii instanțelor fotbalistice ar fi corupți sînt adevărate. Șeful statului columbian a declarat că Guvernul pregătește o serie de modificări legislative, care însă nu vor încălca regulamentele FIFA.

Fotbalul columbian se confruntă, în prezent, cu mai multe scandaluri. Presa locală l-a acuzat pe președintele federației de fotbal, Alvaro Fina, și pe președintele Ligii profesioniste de fotbal din această țară, Jorge Correa, că au deturnat suma de 20 de milioane de dolari cu ocazia organizării Copei America, prin intermediul unor societăți fantomă din Statele Unite care se ocupau de comercializarea drepturilor acestei competiții.

Pe de altă parte, Administrația Impozitelor din Columbia a anunțat că va redeschide o anchetă privind activitatea a unsprezece cluburi din prima divizie a campionatului Columbiei și a mai multor jucători naționali și străini, suspectați de evaziune și fraude fiscale.

***„Este vorba despre o anchetă, inițiată cu mai mult timp în urmă, împotriva unor cluburi, pe de o parte, și a unor jucători, pe de altă parte, precum și a relațiilor dintre aceștia. Vom redeschide această anchetă pentru a clarifica unele probleme și pentru a face ordine“***, a declarat directorul Administrației Impozitelor. Acest organism va verifica toate actele echipelor implicate, precum și contractele pe care acestea le-au semnat cu jucătorii, pentru a se stabili dacă au fost respectate normele fiscale în vigoare în Columbia. ■

# Etapă italiană în Anglia

## ■ trei remize albe s-au înregistrat, sîmbătă, în „Premier League“

Dintre cele șase partide disputate sîmbătă, în „Premier League“, trei s-au încheiat cu scorul de 0-0, celelalte la diferență infimă, ceea ce înseamnă că a venit iarna și în cețoasa Anglie. Beneficiara semietapei de sîmbătă a fost Newcastle United, care a ajuns, sîmbătă seara, egala tandemului Leeds - Liverpool, prin victoria obținută cu 1-0 în fața lui Derby County. Cel mai bine a pornit Derby, care a dominat cu autoritate primele 30 de minute. La capătul acestei prime treimi, francezul Robert a căzut în careul oaspeților, la un contact cu Riggott și arbitrul a dictat penalty. Deși a ratat o astfel de lovitură în etapa trecută, cu Fulham, fostul internațional Alan Shearer a transformat cu precizie, aducînd victoria „coțofenelor“. În continuare, „berbecii“ au alergat după egalare, avînd două ocazii prin Ravanelli, dar portarul Given a fost la post.

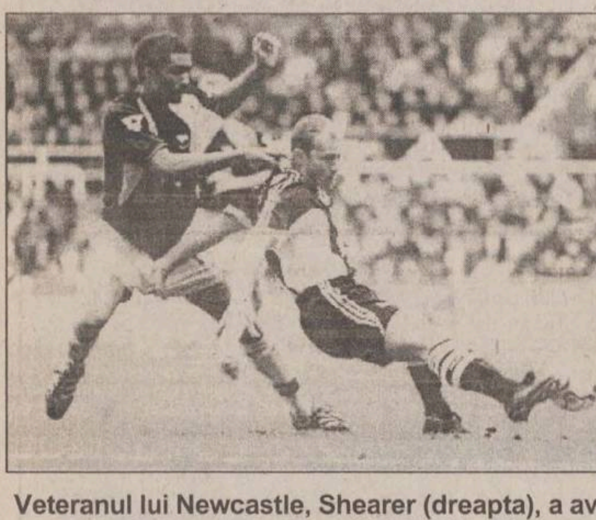

Veteranul lui Newcastle, Shearer (dreapta), a avut multe de tras cu fundașul lui Derby, Mawene

În meciul cu Charlton, Southampton a cîștigat pentru prima dată pe noul ei stadion, „St. Mary“. Centrarea superbă a lui Beattie l-a găsit demarcat în careu pe letonul Pahars, care a înscris singurul gol al partidei, întrerupînd seria înfrîngerilor pèntru „sfinții“ lui Gordon Strachan. În ascensiune se află și Tottenham, cîștigătoare, de asemenea, la limită, în derbiul londonez de pe „Upton Park“, cu West Ham. În sfîrșit, Chelsea, cu un „as al ratărilor“ în față, uruguayanul Gustavo Poyet, n-a reușit să treacă pe teren propriu de Blackburn Rovers, care obține al optulea egal din acest sezon.

**Rezultate, marcatori:** ***Bolton Wanderers - Fulham 0-0; Chelsea - Blackburn Rovers 0-0; Leicester City - Everton 0-0; Newcastle United - Derby County 1-0 (0-0).*** Shearer ('30 - penalty); ***Southampton - Charlton Athletic 1-0 (0-0).*** Pahars ('59); ***West Ham United - Tottenham 0-1 (0-0).*** Ferdinand ('50); ***Liverpool - Sunderland 1-0 (1-0).*** Heskey ('22). ***Leeds United - Aston Villa 1-1 (1-1).*** Smith ('17) / Kachloul ('34); ***Middlesbrough - Ipswich Town 0-0; Arsenal - Manchester United 3-1 (0-1).*** Ljungberg ('49), Henry ('80, '85) / Blanc ('13).

**Clasament:** 1. Liverpool - 26 p; 2. Leeds - 24 p; 3. Arsenal 23 p; 4. Newcastle - 23 p; 5. Aston Villa - 23 p. ■

# Renaște Marseille?

## ■ spectacol absolut pe „Velodrom“ în etapa a XV-a a campionatului francez

Echipa Racing Lens se menține în fruntea clasamentului primei divizii franceze, dar a scăpat ieftin la Troyes, unde a reușit o remiză de mare valoare, dacă ne gîndim că a fost ținuă sub presiune timp de 90 de minute. Culmea este că Lens a fost cea care a deschis scorul, prin conducătorul de joc Daniel Moreira, gazdele reușind doar să egaleze prin elvețianul Celestini, imediat după pauză. Din moment ce Lille și Lyon au jucat aseară, este greu de făcut vreun comentariu asupra părții superioare a clasamentului, Lens avînd, pînă la disputarea acestor meciuri, un avans de cinci puncte în fruntea topului ligii franceze.

Cel mai frumos meci disputat sîmbătă a fost cel de pe „Velodromul“ marseillez, între echipa gazdă și Sochaux, echipa de la malul Mediteranei reușind unul dintre cele mai frumoase meciuri din ultimii ani. Deși Sochaux a deschis scorul prin Meriem, marseillezii n-au crezut deloc că ar putea să nu cîștige acest meci. Ei au egalat prin Andre Luis Moreira, care l-a învins pe portarul Fernandez din centrarea lui Ba. Momentul cheie a fost ratarea unui penalty de către oaspeți, după ce portarul Runje a blocat șutul lui Pagis. În loc de 1-2, la pauză, pe tabelă scria 2-1, Bakayoko aducînd avantajul pentru gazde. Apoi Pagis a egalat, Bakayoko a răspuns cu un nou, iar, cu nouă minute înainte de final, polonezul Swierczewski a lămurit lucrurile pe „Velodrom“.

Mai notăm victoria girondinilor din Bordeaux la Bastia și scorul fluviu realizat de Sedan în fața unui Lorient dezorientat, care din cele cinci goluri din pasiv, două au fost înscrise, în proprie poartă, de apărătorii proprii.

**Rezultate, marcatori:** ***Bastia - Bordeaux 1-2 (0-1).*** Vairelles ('62) / Pauleta ('45, '51); ***Guingamp - Monteplier 2-2 (1-1).*** Guivarc'h ('20), Baret ('66) / Aliou Cissé ('40), Abdoulaye Cissé ('74); ***Metz - Monaco 1-0 (0-0).*** Jager ('90);

***Sedan - Lorient 5-0 (4-0).*** Le-Lan ('11 - autogol), P. NDiefi ('23), H. Camara ('29, '34), Gauvin ('63 - autogol); ***Troyes - Lens 1-1 (0-1).*** Celestini ('48) / Moreira ('45); ***Marseille - Sochaux 4-2 (2-1).*** Moreira ('25), Bakayoko ('34, '52), Swierczewski ('81) / Meriem ('17) , Pagis ('47). Partidele ***Lille - Rennes, Lyon - Auxerre*** și ***Nantes - PSG*** s-au jucat aseară. ***Clasament:*** 1. Lens - 32 p; 2. Lyon - 27 p; 3. Auxerre - 26 p; 4. Lille - 26 p; 5. Bordeaux - 24 p; 6. Troyes - 24 p. ■

Cyril Rool (Monaco) a cîștigat majoritatea duelurilor cu Jager (dreapta)

# Rivaldo a intrat degeaba

## ■ senzație în campionatul spaniol: Barcelona - Bilbao 1-2

Athletic Bilbao a obținut cel de-al cincilea succes în deplasare, din șapte meciuri, reușind sîmbătă o senzațională victorie pe „Nou Camp“ în fața Barcelonei. Totodată, a fost prima înfrîngere pe teren propriu a echipei antrenate de Carles Rexach, care, după ce a învins, în Liga Campionilor, pe Liverpool în propriu fief, s-a împiedicat de o apărare ermetică a bascilor lui Jupp Heynckes. După numai zece minute, scorul devenise 1-0 pentru oaspeți: la o lovitură liberă executată de Francisco Yeste, mingea a fost reluată cu capul, din careu, de către Ismael Urzaiz. Cu trei minute înainte de finalul primei reprize, Urzaiz a fost aproape de 2-0, după ce a driblat trei apărători barcelonezi, înainte de a trimite un șut năprasnic, care a nimerit de puțin pe lîngă poartă.

La pauză, Rexach și-a dat seama că este dificil să abordezi o partidă cu un asemenea adversar, fără Rivadlo în teren, dar l-a introdus de-abia în minutul 55. La trei minute de la intrarea sa, brazilianul a reușit un gol senzațional, din pasa lui Kluivert, cu un șut pe lîngă portarul Lafuente. Barça părea pe val, mai ales că, în minutul 75, Athletic a rămas în 10 jucători, datorită eliminării lui Jesus Maria Lacruz, care l-a lovit, fără minge pe Rivaldo. Inițial, centralul Bernardino Gonzalez îi dăduse galben bascului, dar și-a mărit exigența după consultarea asistentului.

Și, în plină dominare a catalanilor, un contraatac declanșat de Tiko Martinez l-a găsit în plin fuleu pe Santi Ezquerro, care a dat lovitura de grație, nu înainte de a-l umili pe experimentatul fundaș Patrick Andersson. ■

# Camerunezul Song preferă Germania

■ Fundașul camerunez al echipei West Ham United, Rigobert Song, a semnat un contract cu FC Köln, după cum au anunțat repezentanți ai clubului german. Acordul dintre jucătorul camerunez și gruparea din Köln este valabil pînă la finalul actualului sezon competițional și conține o opțiune de prelungire pe durata a trei ani. Suma în schimbul căreia a fost realizată această tranzacție este de aproximativ un milion de euro. Song, în vîrstă de 25 de ani, campion olimpic la Sydney, alături de selecționata Camerunului, a evoluat și la echipele FC Metz și Liverpool. Internaționalul camerunez, care a fost achiziționat, în urmă cu doi ani, de West Ham United, a solicitat, recent, responsabililor grupării engleze să-i permită să se transfere la o altă echipă.

■ Atacantul ghanez Anthony Yeboah va părăsi, la sfîrșitul acestui an, gruparea SV Hamburg. Contractul dintre jucătorul ghanez și gruparea din Hamburg, care urma să expire pe 30 iunie 2002, va fi reziliat de comun acord pe 31 decembrie 2001. Responsabilii clubului german au precizat că actul de reziliere a acestui contract va fi semnat în perioada imediat următoare. Yeboah, în vîrstă de 35 de ani, a fost transferat, în 1997, de la Leeds United la SV Hamburg. Fotbalistul ghanez a mai evoluat în campionatul Germaniei și între anii 1990 și 1995, alături de Eintracht Frankfurt. Potrivit săptămînalului german „Kicker“, consilierul lui Yeboah, Joachim Leukel, a declarat că atacantul ghanez nu a primit, deocamdată, nici o ofertă din partea altor cluburi.

■ Atacantul echipei Blackburn Rovers, Marcus Bent, a semnat un contract pentru o perioadă de trei ani și jumătate cu Ipswich. Transferul a fost încheiat vineri înainte de ora 12.00, ceea ce i-a permis lui Bent să debuteze în cadrul noii sale echipe în partida de ieri împotriva lui Middlesbrough, în campionatul Angliei. Valoarea transferului nu a fost dată publicității, dar, potrivit anumitor surse, Marcus Bent a fost transferat la Ipswich pentru o sumă cuprinsă între 3,2 și 4,8 milioane de euro. ■

# Pele își apără imaginea

## ■ el a decis să suspende activitatea firmei bănuite că a deturnat bani din fonduri UNICEF

Fostul fotbalist brazilian Pele a anunțat suspendarea activității firmei "Pele Sports & Marketing" (PS&M), bănuită că a deturnat suma de 700.000 de dolari din fonduri alocate de UNICEF pentru acțiuni de ajutorare a copiilor din Argentina. Pele, care a negat orice implicare a sa în deturnarea fondurilor respective, i-a acuzat pe doi dintre foștii săi asociați că ***„au pătat imaginea numelului Pele, care are mai mult de 30 de ani de existență“.*** Fostul fotbalist brazilian a anunțat, de asemenea, transferul fondurilor societății "Pele Sports & Marketing" către o nouă firmă, denumită Pele Pro, a cărei activitate urmează să fie gestionată de fiul său, Edino Cholby do Nascimento.

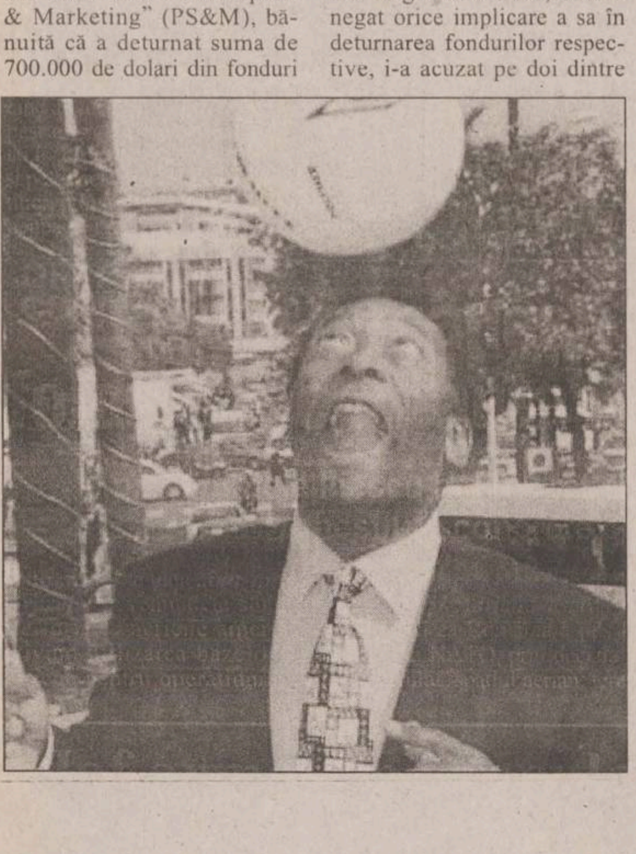

Cei doi foști asociați, Creso Rocha și Helio Vianna, acesta din urmă a mai fost acuzat de fraudă fiscală de Comisia parlamentară de anchetă a fotbalului brazilian, au creat societatea "Klavi", care ar putea fi la originea unor neregularități, făcute publice de cotidianul „Folha“, din Sao Paulo.

Potrivit cotidianului citat, o societate cu sediul în Insulele Virgine a încheiat, pe 31 ianuarie 1995, un contract cu o firmă patronată de Pele, prin care aceasta se angaja să organizeze un meci de fotbal și un spectacol, la care să participe jucători și artiști renumiți. Beneficiile obținute din aceste manifestări urmau să fie folosite pentru susținerea financiară a unor acțiuni ale UNICEF desfășurate în Argentina.

***„Operațiunea prevăzută în acest contract, denumită „Puneți lumea în mișcare“, nu a mai avut loc, iar UNICEF nu a încasat nici un ban de pe urma acesteia. În schimb, firma Pele Sports & Marketing, care a primit de la organizația internațională suma de 700.000 de dolari, pentru promovarea galei respective, nu a returnat aceste fonduri“***, a notat „Folha“

Conform jurnalului brazilian, banii furnizați de UNICEF au fost transferați în conturile unei bănci care are legături cu mai multe firme aflate în proprietatea lui Pele. „Folha“ adaugă că responsabilii UNICEF nu au descoperit, pînă în prezent, ce s-a întîmplat cu suma respectivă.

Pele a întrerupt, în urmă cu o lună, orice realții cu Helio Vianna, care a afirmat că cel care a fost desemnat „Fotbalistul secolului“ avea cunoștință de toate activitățile societății "Klavi". ■

# Cupa Mondială - dedicată copiilor

## ■ UNICEF și FIFA au încheiat un parteneriat cu scopul dedicării Cupei Mondiale din anul 2002 apărării drepturilor copilului

Această acțiune comună a celor două foruri internaționale vizează în special ajutarea copiilor care trăiesc în zone unde se desfășoară conflicte armate și a celor înrolați în organizații militare. Parteneriatul dintre UNICEF și FIFA prevede că, înainte de fiecare meci din turneul final de anul viitor, mai mulți copii, purtînd tricouri cu inscripția „Spuneți da“, îi vor însoți pe jucători în momentul intrării acestora pe teren. De asemenea, urmează să fie realizate mai multe clipuri, cu participarea unor fotbaliști cunoscuți, pentru a fi difuzate la televiziune, în perioada derulării Cupei Mondiale. ***„Peste un miliard de telespectatori vor fi astfel sensibilizați în legătură cu ideea de a schimba lumea pentru binele copiilor“***, a declarat directoarea generală a UNICEF, Carol Bellamy, în cursul unei ceremonii desfășurate la sediul ONU din New York.

# SERVICII MEDICALE

**• HELICOMED**
**CONF. DR. MARIN BURLEA**

● PEDIATRIE
● ECOGRAFIE ABDOMINALE ȘI PELVINE
● GASTROENTEROLOGIE (copii și adulți)
● ENDOSCOPIE DIGESTIVĂ (copii și adulți)
**DR. CORNEA ION** - medic primar specialist O.R.L.
**DR. VIERIU VERONA** - medic primar specialist pediatru
●LOGOPEDIE (CORECTAREA TULBURĂRILOR DE VORBIE)
Diagnostic și terapie individuală
**PROF. LOGOPED: GEORGETA BURLEA**
● PSIHOLOGIE - diagnostic și terapie
●**Tratamente cu lumină polarizată (BIOPTRON) în afecțiuni respiratorii, reumaticsmale, nevralgii, afecțiuni alergice precum și tratatmente injectabile.**
Program: - zilnic 9 - 19
- sîmbăta 9 - 13
Str. Străpungerea Silvestru nr. 32, bl. T2 (200 m, pe linia de tramvai, dintre gară spre Canta).
☎ 217666 ; 092-250707; 092-250690

**• CLINICA RADIOLOGICĂ IAȘI**

Asigură în regim de co-plată orice tip de examinare **radiologică - imagistică medicală - rezonanță magnetică, computer - tomografie, angiografie computerizată, ecografie, examinări radiografice** - pentru orice organ și boală.

**Informații și programări** la telefon 032-112600 sau Spitalul Clinic „Sf. Spiridon", Clinica Radiologică, Iași, B-dul Independenței, nr. 1.

**• ECHOMED**
**Obstetrică - ginecologie**

**Medici primari: Maria AKAD, Alexandra OVANESCU, Hassan AKAD, Maricica PAVALEANU, Marin BURLEA**
■ **ECHOGRAFII:** diagnostic de sarcină, depistarea sexului fetal, afecțiuni ale sînului, ficat, rinichi, pancreas.
■ **Chiuretaje uterine**
■ **Tratamente pentru sterilitate** (feminină și masculină)
■ **Teste** pentru sarcină (3 min.)
■ **Contracepție** orală și montări sterilete
■ **Colposcopii.**
■ **Cauterizări** - biopsii uterine și de col.
■ **Examene citologice**: citodiagnostic, secreții vaginale, secreții uretrale, spermograme, teste postcoitale
**Consultații asigurate de profesori universitari și medici specialiști de înaltă competență profesională.**
Șos. Păcurari nr. 4, corp anexă la bl.590A (vis-a-vis de Oficiul PTTR)
☎251927 (fax); 145272; 091-864228; 094-216.467; 092-149200.

**• BIO PAN**
**CENTRU MEDICAL**

**Str. V. Alecsandri 9B, ap.1**
**☎ 032/210.728**
**Zilnic: 10.00-18.00**
**Sîmbăta: 10.00-12.00**

- ECOGRAF COLOR COMPUTERIZAT
*Medici primari*
● **UROLOGIE- SEXOLOGIE:**
- Dr. Constantin Liviu Panainte (doctor în științe medicale). Mici intervenții chirurgicale și urologice, cistoscopii, cauterizări, sterilitate ☎ 095-643908
● **PNEUMOLOGIE:**
Dr. C-tin Panainte - consultații, scopii și grafii pulmonare ☎ 032-211535
● **OBSTETRICĂ-GINECOLOGIE:**
Dr. Ioan Bunea ☎ 094-622567
Dr. M. Holicov ☎ 094-606420
Contracepție orală, montări sterilete, cauterizări, tratamente sterilitate, chiuretaje.
● **CHIRURGIE PLASTICĂ ȘI ESTETICĂ**
Dr. R. Budurcă ☎ 095-537274
● **MEDICINĂ DE FAMILIE:**
Dr. I. Florea ☎ 094-533830

**• Cabinet de oftalmologie și optică medicală**

SC MEDOPTICA SRL
Socola nr. 8 (lîngă 1001 Articole)
Cabinet cu contract Casa de Asigurări de Sănătate
CONSULTAȚII CU APARATURĂ COMPUTERIZATĂ
- Prescripții ochelari, lentile de contact (medicale și estetice)
- Consultații și tratamente oftalmologice
- Optică medicală (inclusiv lentile plastic, bifocale, progresive - Zeiss și Essilor)
Medici care asigură consultații:
Dr. Anghel Kreolla
Dr. Pepelea Lucia
Dr. Scînteie Mira
Dr. Tarasi Carmen
Dr. Dimofte Doina
Dr. Constantin Cătălin
Program:
luni - vineri: 9 - 19

sîmbătă: 10 - 14
Pentru programări și informații sunați la ☎ 218347

**• PRO FAMILIA**

Laborator analize medicale efectuează orice investigație de laborator, executate de profesori universitari
Str. Țuțora 11C, sc. D
Program: zilnic: 7.00-18.00
sîmbăta și duminica:9.00-11.00
☎230.431

**• POLICLINICA DE ELITĂ PROFESMED**

str. VASILE CONTA nr. 18 (vizavi de policlinica Municipală, Piața Sf. Spiridon)
CONSULTAȚII SI TRATAMENTE ÎN TOATE SPECIALI-TĂȚILE DE MEDICINĂ
ECOGRAFII și celelate investigații paraclinice;
CHIURETAJE - și prin metoda modernă prin aspirație;
TOATE ANALIZELE DE LABORATOR cu aparatură și reactivi din import;
Program: luni - vineri: 7.30-19.30, sîmbătă: 7.30-14.00
☎ 213 226

**• LASER CLINIC**

Tratamente ultramoderne cu LASER pentru COPII și ADULȚI, la CABINET sau DOMICILIU, cu aparatură ULTRA-PERFORMANTĂ care realizează VINDECĂRI RAPIDE, DURABILE și BIOSTIMULAREA GENERALĂ, oferite de cadre universitare SUPRA-SPECIALIZATE în străinătate.
● URGENȚE: traumatisme, dureri, paralizii, accidente cerebrale
● INFECȚII: amigdalite, otite, bronșite, gingivite, herpes, stomatite, cistite, pneumonii, tuberculoză
● ALERGII: rinită, sinuzită, astm, eczeme
● BOLI MUSCULO-SCHELETALE:artrite, artroze, osteoporoză, ciocuri
● BOLI DE PIELE: acnee, cicatrici, arsuri, psoriazis, plăgi accidentale și postchirurgicale, ulcere, infecții, chelie
● CRONICE: arterite, hemoroizi, cardiopatii, diabet, colite, hepatite, cancere
● NEURO-PSIHICE: nevralgii, paralizii, migrene, nevroze, depresie, oboseală, amnezie
● GINECOLOGICE; dismenoree, metroanexite, sterilitate, frigiditate
● SPECIALE: riduri, înfrumusețare, surditate, zgomote în urechi, stopatul fumatului, obezitate, impotență.
**Programări:**
**tel. 032-251117, 232807; 094-849637**
AVEȚI ÎNCREDERE ÎN NOUA MEDICINĂ A MILENIULUI III !

**• CENTRUL MEDICAL "SALVAREA NAȚIUNII"**

*Acordă tratament eficace următoarelor maladii:*
● **Narcomanii**
● **Alcoolism cronic**
● **Epilepsii**
● **Neuroze**
● **Stări depresive**
● **Schizofrenii**
Relații la tel. 022-498800, 498793

**• CABINET STOMATOLOGIC DentaPro**
**Dr. Lucian TEOFANESCU**
medic specialist stomatologie generală **Dr. Loredana PRISTAVU**
medic specialist ortodonție

■ consultații GRATUITE!
■ refacerea ZIMBETULUI plăcut cu materiale identice cu dinții naturali
■ nopți LINIȘTITE, fără grija durerilor de dinți
Programează-te ACUM la ☎ 115521.
Str. Rafael nr. 4 (pe str. Sărărie,. vis a vis de Liceul Economic 1)
Program:
Luni, Joi: 8.00-20.00
Marți, Miercuri, Vineri: 14.00-20.00
Simbătă: 8.00-14.00.

**• CABINET STOMATOLOGIC**
**Dr. Daniela Lăzescu**
**medic primar stomatolog**

Str. Sf. Lazăr nr. 45 (vis-a-vis de sediul BCR)
☎ 237998
Puteți telefona pentru programări zilnic între orele 8.00-18.00 (sîmbăta între 8.00-14.00)

**• Dr. M. Cărăuleanu**
**Cabinet ginecologic**

str. Petru Poni nr. 1B (vizavi de stația Shell-Păcurari)
Program:
zilnic: 17.00-19.00
sîmbătă: 10.00-12.00
• Consultații
• Echografii
• Chiuretaje uterine
☎ 257474

**• CENTRUL DE DIAGNOSTIC RADIOLOGIC ȘI IMAGISTIC**

str. Moara de Foc 35 (bloc DNT).
**Telefon: 032/251716**
Autobuz: 19, 30. Tramvai 2, 7
*Execută:*
■ OSTEODENSITOMETRIE pentru determinarea OSTEOPOROZEI și OSTEOPENIEI
■ radiografii dentare retroalveolare
■ **ortopantomografii**
■ ATM dinamic și ATM biaxial
■ sinusuri maxilare
■ tomografie control implant
■ **telecefalografie** craniu față/profil
■ Șa turcească cu părțile moi ale feței
■ cartilagii de creștere (pumn)
■ coloană vertebrală cervicală.
***Program:***
**Luni-Vineri: 9-12 și 14-19**
**Simbătă: 9-12**

**• VALEA LUPULUI**
**Cabinet stomatologic**
**Dr. Alina și Sebastian Lupu**

■ **CONSULTAȚII GRATUITE**
■ Tratamente stomatologice de specialitate la prețuri sub cele din Iași (salariați, pensionari, elevi, studenți - **reducere 50%**; **PREȘCOLARI - GRATUIT**)
■ Toată gama de lucrări protetice care redau culoarea dintelui natural.
Program:
zilnic: 8.30-19.00
sîmbătă: 8.30-15.00
Programează-te **ACUM**:
**☎ 253435**
**URGENȚE: 093 516551**
A treia stație de autobuz 18,20 de la rond Păcurari, al treilea bloc (vis-a-vis de stația de îmbuteliere PECO)

**• MEDIRO**
**(servicii medicale)**

Asigurăm asistență medi-cală de specialitate în:
● MEDICINĂ INTERNĂ, CARDIOLOGIE, NEUROLOGIE, PEDIATRIE, DERMATOLOGIE;
● ANALIZE LABORATOR (Biochimie, Hematologie);
● ECHOGRAFIE, ELECTROCARDIOGRAME;
● Tratamente diverse (injecții intramusculare, intravenoase, infiltrații, perfuzii etc);
■ LOGOPEDIE
■ PSIHIATRIE
**<<Efectuăm ANALIZE GRATUITE, COMPENSATE C.A.S.S.>>**
**<<REDUCERI PENTRU PENSIONARI>>**
Bd. Alexandru cel Bun nr. 4, bl. 1205C-parter (în apropierea Podului dintre cartierele Mircea cel Bătrîn și Al. cel Bun)
Program: zilnic 8.30-19.00
sîmbăta: 8.30-15.00
duminica: 8.30-12.00
☎ 259.111

**• MEDFIZ**
**CENTRUL DE RECUPERARE MEDICALĂ ȘI ESTETICĂ**

Iași - Canta 2, bl. G11, parter
☎ 032-245111; 032-216231; 032-214878
094/206903; 094/634684

*Oferă*, în regim compensat de CAS Iași,
● **Servicii moderne de recuperare medicală în afecțiuni reumatologice, neuromotorii, respiratorii, genitale, sechele post traumatice (electroterapie, ultrasonoterapie, laserterapie).**

■ Tratamente corporale și remodelare corporală
■ Lifting nechirurgical, tratamentul obezității și al celulitei
■ Estetică
■ Body perfect
■ Masaj , electrogimnastică
■ **Tehnici moderne de medicină alternativă** oferite de personal medical înalt calificat în electroacupunctură și homeoterapie.
■ **Servicii de medicină generală prin înscrieri la medic de familie** - persoanele înscrise beneficiind de importante reduceri și tratamente gratuite de specialitate.
***Se garantează servicii medicale de înaltă calitate cu aparatură medicală performantă.***

**• POLICLINICA "SĂNĂTATEA 2000"**

**str. LĂPUȘNEANU NR. 7A**

**Asigură asistență medicală în specialitățile:**
■ **Dr. Constantin IORDACHE**
**- MEDIC PRIMAR PEDIATRU**
**- MEDIC SPECIALIST CARDIOLOG**
**- COMPETENȚĂ ECOCARDIOGRAFIE**
**Oferă:**
● Consultații pediatrice (cabinet și la domiciliu)
● Consultații de cardiologie pediatrică (cabinet și la domiciliu)
● Electrocardiograme
● Ecocardiografii
● Dispensarizarea, urmărirea și tratamentul copiilor cu boli cardiovasculare și a bolilor cronice în general.
**PROGRAM CABINET:**
- zilnic 14,30 - 20,30;
- sîmbăta, duminica 8,30 - 14,30
☎ 214001 (acasă); 214002 (Policlinică); 094-507780.
De asemenea, se mai acordă consultații de: **boli respiratorii** (Dr. L. SAVIN), **reumatologie-balneologie** (Dr. M. ACHITI), **pediatrie** (Dr. Ahmad MOHAMAD), **psihiatrie** (Dr. M. CHIRIAC și Dr. D. BUDEANU), **acupunctură** (Dr. M. IACOBESCU), **psihologie** (Psih. I. HIȚU și C. PETRESCU).
Policlinica are
**MEDIC DE FAMILIE!!!**
Relații suplimentare la Secretariatul Policlinicii, zilnic între orele: 10,00 - 20,30; tel. 214002

**• CABINET STOMATOLOGIC "STOMA"**
**Dr. Panteleimon SCUTARI**

● **Stomatologie estetică**
● Cele mai performante metode de tratament și protezare
● Detartraje cu ultrasunete
● Consultații gratuite.
Program zilnic: 9.00-19.00.
Str. A. Panu nr. 19 (lîngă Rodex)
☎ 320025; Urgențe: 095/625853

**• OPTIMIT**
**Cabinet oftalmologic și optică medicală**

■ **Consultații oftalmologice complete -cu tarif redus-** (cu trimitere de la medicul de familie) efectuate cu aparatură profesională computerizată asigurată de medic primar oftalmolog **dr. Carmen Romanescu**
■ **Prescripții ochelari și lentile de contact**
■ Execuția ochelarilor rapidă și precisă cu mașină automată asistată de calculator - optician **Dumitru Mihăiță.**
Str. Nicolina nr. 6 (lîngă pasarela de la Bazar)
Program consultații:
luni-vineri 14.30-19
sîmbătă 10-13.
Program optică:
luni-vineri 9-19; sîmbătă 10-13
Programări și informații la ☎ 239175.

**• ORTOPEDICA**
**Servicii Medicale**

**NON-STOP**
B-dul Socola nr. 8, bl. C2, sc. C, tel. 231335, 094-514420, 094-470884
*Asigură asistență medicală în:*
■ ORTOPEDIE ȘI TRAUMATOLOGIE - consultații, tratamente (corectare diferitelor deformații ale membrelor superioare, inferioare, coloanei vertebrale sau bazinului, etc.)
Tratamente moderne pentru FRACTURI, ENTORSE, LUXAȚII sau afecțiuni dureroase sau inflamatorii ale aparatului locomotor (artrite, artroze, lombosciatică, pinten calcaneean, ulcere de gambă, infecții, cicatrici vicioase, etc) prin laser, arsuri. Dr. B. Aniței.
■ TRATAMENTUL VARICELOR, hemoroizilor fisuri anale, ulcere varicoase
■ MEDICINĂ GENERALĂ, dr. P.Onu
■ GINECOLOGIE - consultații, tratamente, întreruperi de sarcină dr. S.Tomoșoiu, dr.C. Tomoșoiu, dr. F. Dumitrache, dr. D. Iancu.
■ ACUPUNCTURĂ
■ HOMEOPATIE dr.E.Galupa,
■ CHIRURGIE PLASTICĂ ȘI REPARATORIE - consultații, tratamente și intervenții chirurgicale. dr. C. Tamaș
■ ECOGRAFII, dr. O. Ciofea
CONDIȚII OPTIME DE INTERNARE (TV color, frigider)
Consultații și tratamente la domiciliu.

**• SOFIDENT**
**Lucrări dentare din PORȚELAN**

**VITA - GERMANY**
**SHOFU- JAPAN**
**Ultima generație ACRILATE FOTOPOLIMERIZABILE**
**„GC" GRADIA - JAPAN**
☎ 032/113750, 115460, 092 727930

**• Psiholog Ermina SOROCIANU**
Policlinica Municipală 1, etaj 2, camera 202

● Testare și evaluare psihologică
● Consiliere psihologică și psihoterapie (individuală și de grup) copii și adulți
● Intervenții pentru: nevroze, psihoze, afecțiuni psihosomatice, anorexie nervoasă, obezitate, stress, tulburări comportamentale și ale dezvoltării psihologice, dificultăți școlare, de relaționare și integrare, probleme specifice de sex, cuplu și familie, divorț, dscriminare, conflict, vîrstă, motivație în activitate, eficiență, comunicare, satisfacție, urgențe psihologice etc.
Grupuri psihoterapeutice
- persoane supraponderale, grașele anonime;
- alcoolici anonimi;
- adolescenți cu dificultăți relaționale;
- persoane cu stimă de sine scăzută.
- copii și părinți din familii despărțite prin divorț sau conflict intrafamilial.
Program cabinet:
luni, miercuri, vineri 13.30-20.30
marți, joi: 7.30-13.30,
sîmbătă: la cerere
☎ 177344. 091-405635

**• CABINETELE MEDISAN**

**Str. Oancea nr. 24, bl. 352, sc. A, parter, ap. 3**
● Consultații cardiologice și boli interne, cardiologie
● Consultații dermatologice cu numai 100.000 lei. Pentru pensionari, elevi, studenți - reducere 25%.
● Consul tații pentru diagnosticarea și tratamentul bolilor de piele, părului și unghiilor (tumori cutanate, angioame, papiloame, cheratoză senilă, vegetații veneriane, acnee, psoriazis, lichen plan, vitiligo, eczeme diverse, urticarie, cheloide, ulcere de gambă, pete ale feței și corpului, boli sexuale, părul excesiv pe față la femei etc.
● Se pot efectua tratamente complexe, moderne, cu laser terapeutic, lumină polarizată, ultraviolete, crioterapie, fizioterapie, electrocauterizări, dermatocosmetică, scoaterea definitivă a firelor de păr, chirurgie dermatologică.
**Dr. Med. Adrian VASILCA,** medic primar dermatolog.
**☎ 177777; 232753**

**• CABINET ALERGOLOGIE**

**Dr. Victoria MAXIM**
Medic primar pediatru și specialist alergolog copii și adulți

Ofer:
● Consultații
● Testări cutanate
● Tratament de specialitate
● Tratamente cu lumină polarizată (BIOPTRON) în afecțiuni alergice, respiratorii, nevralgii, acnee
Str. Piața Voievozilor nr. 13 , bl.3, parter (Cinema Dacia), în interiorul studioului Foto.
Program: Marți și Joi: 14,00 - 17,00 ; Sîmbătă: 8,30 - 11,30
Programări la telefonul: 131525; 136172 sau 093 083095

**• POLICLINICA nr. 1**

Medici cu experiență, oferă **servicii medicale moderne** în următoarele cabinete individuale, recent înființate:
■ **OFTALMOLOGIE** *parter* cab. nr. 100-**dr. Gabriela TODOSI**, tel. 093/213093
■ **CARDIOLOGIE** *etaj I* cab. nr. 173 **-dr. Luminița NECULA**, tel. 094/781905
■ **DERMATOLOGIE** *etaj II* cab. nr. 203 ☎ 244590
**- dr. Florin TODIRAȘ**
**- dr. Adrian SOCOL**, tel. 094/613639
■ **NEUROLOGIE** cab. 202 **- dr. Adina CUCIUREANU** tel. 093/575312
■ **ONCOLOGIE** *etaj III* cab. nr. 248 - **dr. Const. VOLOVAT**, tel. 094/312243
■ **ENDOCRINOLOGIE** *etaj III* cab. nr. 243 - **dr. Violeta GNEAZDOVSCHI**
■ **OBSTETRICĂ-GINECOLOGIE***etaj III* cab. 236, tel. 260053, 117223 **- dr. Aneta CEHAN**, tel: 093/078318
cab. nr. 235 - **dr. Doina DĂMĂCEANU**, tel. 244602
■ **PSIHIATRIE ȘI PSIHOTERAPIE***etaj III* cab. nr. 241- **dr. Gabriel CRUMPEI**, tel. 276144, 092/202057.
La aceste cabinete adresabilitatea este directă, **fără bon din triaj**, iar consultațiile sunt **gratuite** pe baza biletului de trimitere.

**• Dr. Doina Iancu**
**medic primar**
**obstetrică-ginecologie, medic medicină estetică**
**• Dr. Florica Trandafir**
**medic medicină estetică**

● Tratamente de sterilitate (femei și bărbați)
● Întreruperi de sarcină
● Disfuncții sexuale
● Planning familial
● Ecografii
● ÎNTINERIRE FACIALĂ PRIN LEEFTING CHIMIC
● TRATAMENT ACNEE
● TRATAMENT ALOPECIE ANDROGENICĂ
Informații și programări:
B-dul Socola nr. 8, bl. C2, sc. C
tel.: 231.335 Ortopedica

---

**CENTRUL DE OFTALMOLOGIE SI OPTICA MEDICALA**
**tel: 279910 ; 277437**
**SANOPTIC**
NOU **Fără internare** operații de CATARACTĂ, GLAUCOM, STRABISM realizate cu aparatură ultraperformantă de Medic primar *dr. Smarandița GALAN*
* Întreaga gamă de consultații și tratamente oftalmologice **în regim compensat** asigurate de medici competenți cu aparatură computerizată de mare precizie.
* Execuția **pe loc** a ochelarilor de vedere de către personal calificat cu aparatură complet automată.

---

**CENTRUL MEDICAL "IRIS" ☎ 213793**
**Bd. Copou nr. 38, bl. A4, sc. A (vis-a-vis de Grădina Copou)**
■ colposcopie (diagnosticul precoce al cancerului de col uterin)
■ biopsie de col
■ biopsie ecoghidată pentru afectiunile sînului
■ ecografie generală la adulți și copii
■ ecocardiografie - copii
■ urologie
■ medicină internă
**ECOGRAF DOPPLER COLOR COMPUTERIZAT CU PRINTER (FOTO) ȘI ÎNREGISTRARE PE VIDEO-CASETĂ**

**Conf. Dr. Ivona Lupașcu**
**- medic primar obstetrică-ginecologie -**
**Diplomă europeană de competență în endoscopie ginecologică**
**Diplomă de competență în ecografie, obstetrică-ginecologie si ecografie abdominală**
**CONSULTAȚII ȘI ECOGRAFII**
■ **bolile aparatului genital și ale sînului**
■ **sterilitate**
■ **diagnosticul și supravegherea sarcinii**

---

**POLICLINICA NR. 2 IAȘI**
**CENTRUL MEDICAL "SF. PETRU ȘI PAVEL"**
cu sediul în str. Primăverii nr. 4, telefon 032/133088, 231458, fax: 032/231464

**acordă GRATUIT**
**consultații medicale, tratamente, intervenții chirurgicale cu bilet de trimitere de la medicul de familie sau în regim de urgență pentru următoarele specialități:**

BOLI INTERNE
NEUROLOGIE
DERMATOLOGIE
ORL - audiometrii
OFTALMOLOGIE
ORTOPEDIE-TRAUMATOLOGIE
EXPLORĂRI FUNCȚIONALE (EKG, oscilometrie, probe respiratorii)
CHIRURGIE GENERALĂ
CHIRURGIE PLASTICĂ ȘI RECONSTRUCTIV
BALNEOFIZIOTERAPIE
OBSTETRICĂ-GINECOLOGIE
RADIOLOGIE
PSIHIATRIE
PNEUMOLOGIE
LABORATOR ANALIZE - hematologie, biochimie, bacteriologie)
MEDICINA MUNCII
ECHOGRAF SIEMENS DOPPLER COLOR
CABINET MEDICI DE FAMILIE
CABINET LASEROTERAPIE (pentru afecțiuni dermatologice, ginecologice, ORL, balneologice)
FIȘE MEDICALE LA CERERE - fișe auto, șomaj, port-armă, străinătate, control medical periodic și pentru angajare pentru agenți economici)
CONSULTAȚII CU PLATĂ pentru pacienții din alte localități sau la cerere. **Tarife atractive!**

---

**Societatea Civilă Medicală PRO-FAMILIA**
**str. Ghica Vodă nr. 3, tel. 117008** **Program: 9.00 - 19.00, sîmbăta: 10.00 - 13.00**
**Consultații și tratamente de înaltă calitate, prin specialiști, cadre universitare în specialitățile:**
NEFROLOGIE, BOLI INTERNE, CARDIOLOGIE, PEDIATRIE, OBSTETRICĂ-GINECOLOGIE, CHIRURGIE, ENDOCRINOLOGIE, REUMATOLOGIE, BOLI GENETICE, NEUROLOGIE, O.R.L.
**PLANIFICARE FAMILIALĂ** - contracepție orală, injectabilă, întreruperi de sarcină (prin aspirație), colposcopie, cauterizarea colului uterin, monitorizarea sarcinii, sexologie, tratamentul sterilității și infertilității.
**LABORATOR DE ANALIZE MEDICALE**: hematologie, imunologie, examene chimice, teste de depistare a cancerului, anatomie patologică. Societatea are contract cu CASS, tel. 230431, program: luni-vineri 7.30-18.00, sîmbătă, duminică: 9.00-12.00.
Se asigură urmărirea în spital a bolnavilor internați prin societatea noastră.

---

**Cabinet stomatologic - Dr. D. BAHRIM, medic primar**
✓ Contract CASS ✓ Tratament cu laser
✓ Lucrări protetice din porțelan, compozit
✓ Albirea dinților ✓ Detartraj cu ultrasunete
✓ Consultații gratuite
Program zilnic: 11.00-20.00 Tel. 111523; 094/608438 Str. Ștefan cel Mare nr. 11, et. 1 (lîngă Casa Wanda)

---

**DENTAL PLUS**
*Cabinet stomatologic*
Medici primari:
**Dr. Marius Popovici**
**Dr. Doina Popovici**
**Dr. Liliana Constantin**
• Consultații gratuite - contract CASS
• Detartraj ultrasonic, sigilări
• Terapie odontală și parodontală modernă
• Terapie protetică - prețuri speciale la portelan
• Chirurgie orală
• Tehnici de albire a dinților (Opalescence)
Str. Vasile Lupu 85, bl. V3 (stația de tramvai "Dr. Savini") ZILNIC: 7.30-20.00, sîmbăta: 8.00-13.00, tel./fax: **272.391**

---

**962 NON STOP**
**CENTRUL MEDICAL MAS**
Str. Străpungerii Silvestru 60, bl. CL 11, parter
Tel. 032-244962, Fax: 032-240962
◆ Abonamente la serviciile medicale
◆ Consultații medicale la domiciliu cu rezultat imediat
PEDIATRIE, DERMATOLOGIE, O.R.L., MICĂ CHIRURGIE, ANALIZE DE LABORATOR, MEDICINĂ DE FAMILIE, ENDOCRINOLOGIE, CARDIOLOGIE CU EKG, GASTROENTEROLOGIE (ecograf), GINECOLOGIE (ecograf)
Servicii asigurate de cadre universitare din UMF Iași
• AMBULANȚĂ PRIVATĂ,
• ECHIPAJ SPECIALIZAT ÎN MEDICINĂ DE URGENȚĂ
• TRANSPORT MEDICALIZAT

---

**CORPO SAN**
**NON STOP Servicii Medicale Mobile**
• Consultații medicale la domiciliu
**Tel. URGENȚE: 092 376.370**
• Electrocardiograme și măsurarea glicemiei (rezultat imediat), la domiciliul pacientului
Pentru societăți comerciale oferim asistență medicală NON STOP ( **pe bază de abonament**)

---

## Farmaciile IASSYFARM

**• FARMACIA DACIA 1**
B-dul Dacia nr. 32
Luni-Vineri: 7.00 - 20.00
Sîmbătă: 8.00 - 14.00
Duminică: 8.00 - 12.00
Sfaturi medicale: joi: 13.30 - 15.30
☎ 153.498

**• FARMACIA NICOLINA**
Str. Sălciilor, bl. 828
Luni-Vineri: 7.00 - 20.00
Sîmbătă: 8.00-14.00
Duminică: 8.00-12.00
☎ 122.782

**• FARMACIA STUDENȚEASCĂ**
Pol. Studenți și Elevi
Str. Toma Cozma 3
Luni-Vineri: 7.00 - 20.00
☎ 258.435

**• FARMACIA TĂTĂRAȘI**
Str. V.Lupu 8, bl. D3
Luni-Vineri: 7.00 - 20.00
Sîmbătă: 8.00-20.00
Duminică: 8.00-14.00
☎ 172. 867

**• FARMACIA SF. PARASCHEVA**
***NON STOP***
Piața Unirii 3
☎ 116.029

**• FARMACIA GRĂDINARI**
Str. V. Lupu 160, bl. G3
Luni-Vineri: 7.00 - 20.00
Sîmbătă: 8.00-14.00
Duminică: 8.00-12.00
Sfaturi medicale: Marți: 12.00-15.00 Vineri: 18.00-20.00
Sfaturi medicale: Miercuri: 16.00-18.00 Vineri: 15.00-19.00
☎ 175.457

**• FARMACIA INDEPENDENȚEI**
Bd. Independenței 23
Luni-Vineri: 7.00 - 20.00
Sîmbătă: 8.00-14.00
Duminică: 8.00 - 12.00
Sfaturi medicale: Miercuri: 13.30-15.30
☎ 116.408

**• FARMACIA PRIMĂVERII**
Pol. Industrială
Str. Primăverii 14
Luni-Vineri: 7.00 - 20.00
Sîmbătă: 8.00 - 13.00
☎ 136.971

**• FARMACIA PODUL DE FIER**
Str. T.Vladimirescu, bl. 306
Luni-Vineri: 7.00- 20.00
Sîmbătă: 8.00 - 13.00
Duminică: 8.00 - 13.00
Sfaturi medicale: Luni: 13.30-16.30
☎ 218.323

**• FARMACIA SF. SPIRIDON**
Pol. Municipală
Luni-Vineri: 7.00 - 20.00
☎ 115.224

**• FARMACIA CENTRALĂ**
Pașcani, str. Ștefan cel Mare 118, bl. A4
Luni-Vineri:7.00-20.00
Sîmbătă: 8.00 - 14.00
Duminică: 8.00- 13.00
☎ 764.059

**• FARMACIA PODU ROȘ**
***NON STOP***
Str. Socola 9, bl. E1
Sfaturi medicale: Vineri: 11.00 - 13.00
☎ 132.293

**• FARMACIA PODU ILOAIEI**
Podu Iloaiei Bl.4
Luni-Vineri: 7.00 - 20.00
Sîmbătă: 8.00 - 14.00
☎ 740.175

**• FARMACIA PETRU RAREȘ**
Hîrlău, str. Ștefan cel Mare 12, bl. 11
Luni-Vineri: 7.00 - 20.00
Sîmbătă: 8.00 - 14.00
Duminică: 8.00 - 12.00
☎ 720.378

**• FARMACIA BUCIUM**
Str. Bucium nr. 19, bl. B21
Luni-Vineri:7.00-20.00
Sîmbătă: 8.00 - 14.00
Duminică: 8.00 - 12.00
Sfaturi medicale: Luni si Miercuri: 14.00 - 17.00
Joi: 16.00 - 18.00
Sfaturi mediale: Marti si Joi: 15,00- 18,00
☎ 130.522

**• FARMACIA CENTRALĂ PAȘCANI**
Luni-Vineri:8.00-20.00
Sîmbătă: 8.00 - 14.00
Duminică: 8.00 - 12.00

NOU
**Stimați pacienți,**
**Începînd cu această lună, în farmaciile din rețeaua Iassyfarm puteți găsi vaccin antigripal.**

# TURISM

**TOTEM TURISM**
Iași, Str. Păcurari, nr. 8 (la 50m de Biblioteca M. Eminescu)
tel/fax: 032/213545, fax 032/217380
office@totem.ro, www.totem.ro

IATA ACCREDITED AGENT

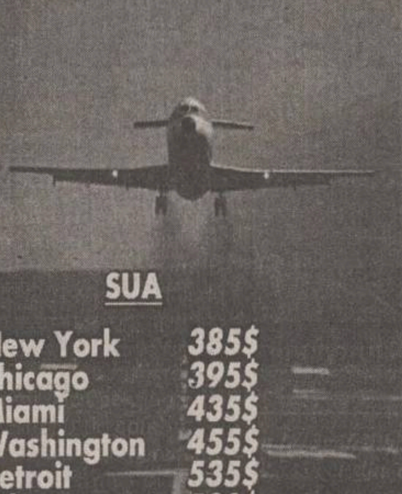

| | |
|---|---|
| **CANADA** | |
| Montreal | 435$ |
| Toronto | 395$ |
| Vancouver | 549$ |
| **MIDDLE EAST** | |
| Amman | 352$ |
| Cairo | 295$ |
| Larnaca | 285$ |
| Tel Aviv | 308$ |
| **EUROPA** | |
| Atena | 198$ |
| Madrid | 274$ |
| Roma | 260$ |
| Praga | 192$ |
| Zurich | 274$ |
| Paris | 274$ |
| Londra | 274$ |
| Bruxelles | 260$ |
| Amsterdam | 270$ |
| **SUA** | |
| New York | 385$ |
| Chicago | 395$ |
| Miami | 435$ |
| Washington | 455$ |
| Detroit | 535$ |
| Atlanta | 500$ |
| Boston | 385$ |
| San Francisco | 500$ |

Tarife dus - întors fără taxe de aeroport

**TOTEM "O CĂLĂTORIE PLĂCUTĂ" !!!**
CU PLECĂRI ȘI DIN IAȘI
EUROTIME ATLASSIB TOURING OGNIVIA
UNGARIA, AUSTRIA, GERMANIA, ITALIA, FRANȚA, SPANIA, BELGIA, OLANDA, ANGLIA, SUEDIA, NORVEGIA, FINLANDA
**PLECĂRI SĂPTĂMÎNALE** Iordania, Malta, Cipru, Italia

---

**ICAR TOURS** **CEL MAI MODERN BIROU DE TICKETING DIN IAȘI!** IATA
ORIUNDE ÎN LUME!

**Cu ocazia Sărbătorilor de iarnă echipa ICAR TOURS vă dorește**
*CĂLĂTORII FERICITE!*
Galeriile Comerciale: Bd. Stefan cel Mare; Tel.: 216.319, mobil: 095-884.153; 092-468.036; Fax: 217.160.
www.icar.ro e-mail: icar@icar.ro

---

**OLIMP - REVELION 2002**
**INTERN:** Durău, Vatra Dornei, Sângeorz Băi, Predeal, Slănic Moldova, Sovata, Felix
REVELIONUL TINERILOR: **Bucșoaia-Frasin**
**AGROTURISM: Voroneț, Humor, Vama, Rarău, Durău, Moldovița**
**EXTERN: Croația, Grecia, Turcia** - autocar plecări din Iași ; **Cuba, China, Franța, Austria, Ungaria, Venezuela, Africa de Sud, Malta, Spania** și multe alte destinații.
*Programe flexibile de CRĂCIUN și VACANȚĂ DE IARNĂ în cele mai renumite stațiuni montane din țară*
Iasi, Str. G.Musicescu 6, fundație vis-a-vis de Rîpa Galbenă, deasupra Univ. Petre Andrei. Tel: 215524, 215539

---

**BILETE DE AVION**
**KLM CENTER**
IAȘI, Galeriile Comerciale: Bd. Ștefan cel Mare, tel.: 032-218.393, fax: 032-217.160, e-mail: klm@mail.dntis.ro

---

**SIMIAN**
**REVELION 2002**
**INTERN** Durău, Vatra Dornei, Sinaia, Pîrîul Rece, Predeal, Felix, Cîmpulung Moldovenesc
**EXTERN** Antalya, Kussadasi, Grecia, Ungaria, Austria, Franța, Italia, Anglia, Spania, Egipt, Emiratele Arabe, Thailanda
**MUNTE** la solicitarea clienților
**TRANSPORT INTERNATIONAL**
autocare lux cu plecări din Iași - Italia, Franța, Germania,Suedia, Austria
**TABERE PENTRU STUDENȚI ȘI ELEVI**
Str. Anastasie Panu 1A (lîngă CEC - Hala Centrală), tel: 032-215393

---

**Bilete de avion**
ATLANTIC TURISM COMPANY
☎ 032/213.872; 224.590

**PLATA IN RATE!**

---

**Bilete de avion și autocar**
**Programe turistice**
**Rent a car**
Dedal
DEDAL TUR
Iași, Str. C. Negri 43 parter, dedal@iasi.rdsnet.ro
Tel: 032-262410, Fax: 032-262309

---

**Agenția de turism EUROPA**
Sejur de Crăciun. Dispecerat de cazare
**Revelion** - cabane, vile, hoteluri și agroturism
**Bilete internaționale** - autocare de linie și aeriene pe orice destinație. Plecări zilnice. Mari reduceri!
**Bilete** - weekend și odihnă tratament
**Excursii externe** - Grecia, Austria, Franța
Iași, str. 14 Decembrie 1984 nr. 4, tel. 032/112564, fax: 032/211330

---

**Bilete de AVION**
**Servicii profesionale de Ticketing Aerian!**
Orice destinatie din lume!
Toate companiile aeriene!
Cele mai bune tarife!
Reduceri pt. tineri & vârstnici!
Rezervări gratuite!
Facilități de plată!
Transfer auto gratuit!
Servicii suplimentare!
Informații & rezervări:
**Dept. de Ticketing Aerian**

**Agroturism**
***Revelion 2002***
Sadova, Pojorâta, Vama, Vatra Moldoviței, Sucevița, Izv. Giumalău, Vatra Dornei, C-lung Moldovenesc, Frasin, Voroneț
Tarife începând cu **36 USD/pers/sejur 5 zile**

*Sărbătorile de Iarnă le petrecem împreună!*
NET COMPANIA DE TURISM
**Tu știi când, noi știm unde!**
Iași | Piața Unirii 6 - Tel/Fax: 032-233.503, 032-213.450 | E-mail: net@netours.ro | Internet: www.netours.ro

---

**Cliven TURISM**
Cipru - Slovenia - Malta
Egipt - Iordania - Siria
**Bilete AUTOCAR**
**EUROTIME, DOUBLE T, ATLASSIB, TOURING**
Italia, Franța, Spania, Elveția, Germania Anglia, Olanda, Belgia, Ungaria, Croația
**Ofertă specială TURCIA!**
**Bilete AVION**
Rezervări gratuite! Eliberare pe loc!
**Cele mai ieftine din Iași!**
**FRANȚA**
**Crăciun - transport autocar 260 USD/pers.**
Iași, Str. Ștefan cel Mare(lîngă Casa Vanda)
032/258.326, 258.324, cliven@mail.dntis.ro

# IMOBILIARE

## ÎNCHIRIERI

### OFERTE

■ Inchiriez spații birouri, zona Copou. Telefon 092/424466. (002441)

### TERENURI

■ Vînd teren 258 mp, ultra-central, cu spații de depozitare și garaj. Telefon 032/112305, orele 8,00-14,00. (4242339)

■ Vînd 1000 mp teren pentru loc casă, sat Horpaz. Relații la telefon nr. 263371, după ora 16,00. (002440)

■ Urgent - stațiunea Lacu Roșu, 2365 mp intravilan, șosea, 10 USD/mp, negociabil. Telefon 094-782.183. (NT-7771286.1.10)

## CASE

### VÎNZĂRI

■ Vînd casă la șoseaua principală, cu grădină, gaz, apă, curent electric, în comuna Podu Iloaiei, județul Iași. Telefon 094/594525. (4242329)

■ De vînzare vilă cu cinci dormitoare, mobilate modern; la parter sufragerie 12 x 4m, mobilată, tv., video, CD, masă 24 persoane, canapea, fotolii; bucătărie mobilată, frigider, aragaz; baie nouă; garaj; centrală pentru încălzire ultramodernă; spațiu verde cu pomi fructiferi în fața casei; teren 600 mp; gard din fier forjat. Preț 66.000 USD - negociabil. Telefon 095/993970. (4242318)

# AUTO MOTO

## VÎNZĂRI

### STRĂINE

■ Volkswagen Vento, 1992, bleumarin, 1800, benzină, RAR, vama achitată, preț 9500 DM. Telefon 032/232143. (002445)

■ Vînd MAN 462 cp, Tir. Preț negociabil 40.000DM. Tel. 094/583.695. (BC-OP.1.5)

■ Autocar, Mitsubishi Prestij, 27+1 locuri, an 1999, turistic, înscris, a/c, stare perfecta, tel. 092.294.719.

### DIVERSE

■ Vînd Scania autotractor+semiremorcă. Stare excepțională. 094/772.206. (BC-OP.1.4)

## CUMPĂRĂRI

■ Cumpăr Cielo sau Tico, achitate. Rog seriozitate. Tel. 094.751.018, 092.932.899. (VN-OP.1.15)

# AGENDA AUTO


VARTA
Die batterie-experten
Bateria nr. 1 în Europa!
COMAT IAȘI
unic importator în Moldova
Str. Serg. Grigore Ioan, nr. 7; Sos. Pacurari, nr.589
Tel. 032-156300/142480, Fax: 032/157261 Email:comatis@mail.dntis.ro

AUTO GLASS GENERAL SRL IASI
Parbrizele noastre sunt mereu în față!
comercializare și montare
GEAMURI AUTO
pentru toate tipurile de mașini
MONTAJ GRATUIT!
217170
Program:
luni-vineri: 7.30-16.30
sîmbătă: 9.00-13.00
Vă așteptăm la sediul nostru din str. Păcurari nr. 92 (lîngă Registrul Auto Român)

Geamuri auto
Cele mai mici prețuri
Magazin OLIMPIA AUTO GEAM
str. Codrescu nr. 6 (în incinta Taxicom)
Tel/fax 032/261291

IVECO DAILY
Nu mai aștepta: ACUM e timpul!
IVECO DAILY 35 S11
livrea din stoc
leasing 3 ani
avans 15%
rate trimestriale
DAILY de 12 m³
cel mai profitabil camion de oraș
ROMIL SERVICE: Şos. Iași Tomești km.2, telefon: 032 234051, 234005


# CONSTRUCȚII ȘI AMENAJĂRI


DAS INSTALAȚII
Instalații cu TVA 0%
pentru persoane fizice
Show room
Str. Aurel Vlaicu 87
tel/fax: 032-175 488; 230 637

FENE GROUP
VINDE PRIN MAGAZINUL
La Rocca
SITUAT IN SOS. NICOLINA NR.1
GRESIE PORTELANATA CAL.1 IMPORT ITALIA 199.000 Lei/mp
ADEZIV GRESIE 69.000 Lei
COMENZI LA 032/132382 , 277806 FAX: 277807
*preturile nu includ TVA

MOLD-FONTĂ-FIER
ACHIZIȚIONĂM
FIER VECHI și INOX
Societate autorizată conform ord. 16/2001
Iași, Str. Bucium 36
Tel.Fax/032-136.503

©2001 ALEXIS MEDIA
EURO DAN
Sf. Andrei 13
Tel./Fax: 032/11.43.18
Mobil: 092 396787
eurodan@xnet.ro
•VERTICALE •ORIZONTALE •RULOURI TEXTILE
•RULOURI EXTERIOARE •USI DE GARAJE
JALUZELE
Lumină cât vrei tu!

SC INTERCONT SRL prin
SHOW-ROOM UNDEFASA
vă oferă GRESIE și FAIANȚĂ SPANIOLĂ de cea mai bună calitate la
ACUM ȘI ADEZIVUL GRATIS
Prețuri românești
Mai ieftin? Ar fi gratis!
Tel.: 217.868, Șos. Păcurari 70, bl. 550, lîngă RAR

JALUZELE
orizontale din aluminiu
verticale textile
verticale din aluminiu
ROLLERE
textile de interior
PLASE
contra insectelor
RULOURI
exterioare anti-efractie
COPERTINE MOBILE
PEREGRINUS
str. Toma Cozma 7A
(vis-à-vis de Liceul Negruzzi)
219.673

SPOT ELECTRIC SRL
DEPOZIT MATERIALE ELECTRICE
APARATAJ SCHNEIDER (tablouri, siguranțe automate)
DISTRIBUITOR
■ CABLURI ȘI CONDUCTORI (Fy, VLPy, MyyM, Cyy, CyABy, TyIR)
■ CORPURI DE ILUMINAT "ELBA", "PHILIPS"
■ SISTEME PENTRU ELECTROINSTALAȚII "REHAU"
■ SURSE DE ILUMINAT
■ DOZE, TUB COPEX, PAT PVC, PRIZE, ÎNTRERUPĂTOARE, PRIZE PROGRAMABILE
Șos. Păcurari 53 (vizavi de EXPO CONFORT MOBILA)
tel.: 032-239.130, fax: 032-233.930, mobil 093-192.683

ROM EST GEALAN
SOCIETATE MIXTĂ ROMÂNO-GERMANĂ
-tâmplărie PVC
-tâmplărie aluminiu
-mobilier birou
-amenajări și decorațiuni interioare
CONCURS
Cumpără în perioada 15 februarie - 15 decembrie 2001 tîmplărie PVC marca GEALAN, răspunde corect la întrebarea: Care este cea mai utilizată marcă de tîmplărie PVC? și cîștigi 5.000 DEM
Iași, Șos. Iași-Tomești, km. 1, tel. 032.232469, fax 032.233290

SIGURANTA • DURABILITATE • CONFORT
IMPEX AMICII SRL
IAȘI, str. Popauti 2-4, tel./fax 032/162171
• Construcții
• Proiectare
• Tîmplărie
• Confecții metalice
• Materiale de construcții
SIGURANTA • DURABILITATE • CONFORT

GEMINI COM
LINOLEUM import
uz casnic
trafic semiintens
trafic intens
Grosimi: 0,8...3mm
EuroMarket stand 58
Telefon: 222074- int. 145; 095/350750; 094/634733

RADIX SERVICE
SC RADIX SERVICE SRL
Iași, str. I.C. Brătianu, nr. 20-22
Tel.: 032-217 590 / 218 765
Fax: 032-218 765
comercializează și asigură montaj, garanție și service pentru:
Centrale termice
BOSCH, PROTHERM, MORAVIA, ARISTON, VIESSMANN
Instalații climatizare YORK, L.G.
Instalații sanitare, electrice, automatizare
Instalare apometre și gigacalorimetre
PLATA ÎN 6-24 RATE!
* persoanele fizice pot recupera TVA

Str. PALADE 8
Tel.Fax: 032-212.423
PRODUCĂTOR JALUZELE
SOLEDO
Prețuri începînd cu 9$/m² + TVA

Contor ZENNER
Punct de lucru IAȘI
"... deoarece fiecare picătură contează!"
- Verificări metrologice periodice
- Service garanțial și post garanțial
- Montaj contoare de apartament
Str. Străpungerea Silvestru nr. 13
Tel: 032 - 21.84.90

HALE INDUSTRIALE
S.C.TECTON S.R.L
034-112232;094-512148
www.tecton.go.ro
UȘI INDUSTRIALE

HITROM
lăsați izolațiile în grija noastră
Producător de materiale izolatoare pentru construcții, comercializează în condiții avantajoase:
■ carton, pânză, împăsitură bitumată;
■ vată minerală plăci, saltele, rulouri;
■ polistiren expandat;
■ plasă rabitz, folie și saci de polietilenă
Telefon: 035/340079 ; 340063
Fax: 035/315093
SC DAN MIXT EST SRL tel/fax: 032/220906
agent de vînzări Nenov Cristian tel: 094.662080

tekoinvest
comercializează și execută
INSTALAȚII ELECTRICE
TABLOURI ELECTRICE
APARATAJ ELECTRIC
..... cam tot ce doriți !
Telefon: 032/233553

Elit Conf Tudor
importator direct din SUA de MATERIALE PENTRU
JALUZELE VERTICALE
Vă oferă o gamă variată de peste 200 de nuanțe și țesături.
Sediul se află în incinta SERVICE AUTO Codrescu, cu intrarea prin str. Sărăriei.
Pentru montări la domiciliu sunați la: Tel./Fax 032/116320; 276333
Mobil: 093/158810 ; 095/158810

S.C. CONDOR MOB S.R.L. vinde:
PANOURI TERMOIZOLANTE tip SANDWICH
grosimi 60, 80, 100 mm, import Germania
Prețuri foarte avantajose
LIVRARE DIN STOC
Tel: 090 082508; 094 626502

Condor SD
TÎMPLĂRIE ALUMINIU
AMENAJĂRI INTERIOARE
OGLINZI
GEAMURI SABLATE
ELEMENTE DIN FIER FORJAT
ELEMENTE DIN FIBRĂ DE STICLĂ
Iași 6600, Calea Chișinăului nr. 6
Tel./Fax: 0040-32-231570
094 626542; 094 626502
E-mail: condorsd@mail.dntis.ro

Distribuitor autorizat
✓ Armături pentru instalații de alimentare cu apă
✓ Armături pentru instalații sanitare
✓ Armături pentru instalații de încălzire
✓ Armături pentru gaze naturale combustibile
✓ Elemente de îmbinare în instalații (fitinguri)
Produse agrementate MLPAT și execute conform normelor ISO 9001
Prețuri de producător
S.C. COMAT S.A.
Str. Grigore Ioan nr. 7, 6600, Iași Tel: 032-156.300, 142.480; Fax: 032-157.261
Email: comatis@starnets.ro

S.C. DOLADELA COMPANY S.R.L.
GALAȚI
PRODUCĂTOR
- table cutate negre și zincate (H12, H35, H60, H5);
- profile deschise tip U și cornier (îndoite la rece);
- comercializeaza produse laminate SIDEX.
GALAȚI, Str. Nicolae Alexandrescu Nr.4, bl. B5, ap. 14
Tel/Fax: 036-419.371, Tel. Productie: 036-499.258, Mobil: 092.623.034


# CASE DE MARCAT


Log-Soft DATECS
CASE DE MARCAT FISCALE
începând cu 187$
Cântare electronice
Str A. Panu 28, bl 2A, Tel/fax 032-211130

ONOMAR
■ CASE DE MARCAT FISCALE
■ CÎNTARE ELECTRONICE
■ MAȘINI DE NUMĂRAT BANI
■ CALCULATOARE
RATE!
Corpul Facultății de Automatică și Calculatoare, et. III
Telefon: 236 419, 093/945 522

REL SERVICE
✓ CASE DE MARCAT FISCALE
AVIZATE DE MINISTERUL DE FINANTE
✓ CÂNTARE ELECTRONICE
*FACILITATI DE PLATA
*GRATUIT- instalare,instruire,fiscalizare
*SERVICE GARANTIE SI POSTGARANTIE
IAȘI, Bd. Chimiei nr. 35, bl. F21, parter
Tel/fax: 214190; Tel: 217244

➢ CASE DE MARCAT și SISTEME FISCALE
avizate de Ministerul de Finanțe
➢ CÎNTARE ELECTRONICE
➢ MAȘINI DE NUMĂRAT BANII
INSTALAREA, INSTRUIREA, FISCALIZAREA GRATUITE
VÎNZĂRI; SERVICE; CONSUMABILE
RATE
INITA Tel/fax 032/131.726; 241.040
Iași, str. Mitropolit Varlaam 5


# CENTRU PRELUARE ANUNȚURI MICA PUBLICITATE MONITORUL


VAMA VECHE - Gară
S.C. SOMETCHIM S.A. comercializează prin Magazinul Vama Veche
produse metalo-chimice și mobilă
■ porțelanuri ■ sticlărie ■ electrice ■ menaj ■ cosmetice ■
La prețuri avantajoase
Program:
luni-vineri 8.00-20.00; sîmbătă 8.00-16.00
Str. Gării nr. 22, tel. /fax. 032/276139

ELECTRONIC RGQ - Alexandru
• JALUZELE
(producător)
- orizontale (aluminiu import)
- verticale (mat. textil import)
ELECTROCASNICE
(RATE)
Program: luni-vineri 9.00-19.00; sîmbătă 9.00-13.00
Bd. Al. cel Bun, bl. D3, parter, tel./fax 032/216739

# Atenție!

Ziarul nostru vine în întîmpinarea problemelor dumneavoastră cu

## CENTRE DE MICĂ PUBLICITATE

Alexandru cel Bun

în interiorul magazinului Hala Centrală

în interiorul magazinului Materna

în interiorul magazinului Vama Veche

în interiorul magazinului Electronic RGQ

## VÎNZĂRI

■ Vînd cuptor și modelator panificație. Telefon 094/594525. (4242329)

■ Vînd pian coadă scurtă, Stingl orginal - G. Hutter Cernăuți, mecanism englezesc, placă bronz. Telefon 032/113237, orele 16,00-20,00. (4242339)

■ Vînd aragaz cu trei ochiuri, stare excepțională. Preț 1,5 milioane. Telefon 032/ 411117 (002421)

■ Mochetă și linoleum-importator direct. 094/568.760; 034/374.234. (BC-OP.1.1)

■ **NOU. S-a deschis depozit îmbrăcăminte second-hand, calitate super, sortată în Olanda. 01/335.16.39, 093.362.609, 094.346.837. (VN-6093808.1.12)**

■ Vînd cavou 3 locuri, central Roman.1200 $. 033/740215 (RO-7533946.1.2)

■ Vînd mașini cusut industriale Necchi, Metalotehnica, Super. Relații telefon 095-375.027. (BT. 4107560.1.3)

## ELECTRICE-ELECTRONICE

■ Vînd vitrine frigorifice orizontale, verticale, rafturi frigorifice, camere, instalații frigorifice. Asigur garanție, transport. 094-393.545, 094-560.102. (BT. 4014977. 1.21)

■ Vînd vitrine frigorifice verticale și orizontale. Asigur transport gratuit. Tel. 094/173.723; 034/118.408. (BC-4787088.1.1)

## CUMPĂRĂRI

■ Plata pe loc: tablouri, statuete, porțelanuri, timbre, monede, obiecte argint, icoane, arme, ceasuri, mobilă veche, alte antichități. Telefon 032/224481; 092/239008. (3976008)

■ Cumpăr bușteni de fag, furnir. Tel. 034/310511. (Vn-9bf33.1.30)

■ Cumpăr cherestea de fag neaburită. Tel. 092.832.800. (VN-9bf33.1.30)

## LOCURI DE MUNCĂ

### OFERTE

■ **Farmacist, cu carte de muncă, la „Baby Farm". Telefon 032/271357; 092/402777. (F.3939673)**

■ Societate comercială angajează vînzătoare - magazin alimentar. Relații la magazinul „Natural", situat în zona Zimbru (intersecție). (4242317)

**SOCIETATEA ATALANTA INTERNATIONAL S.A.**

**achiziționează**

**MIERE NATURALĂ POLIFLORĂ ȘI DE SALCÎM,**

**în cantități nelimitate, la prețuri avantajoase. Relații la telefon: 01/2103247, 01/2120048, 043/234269, 092/316696. (I.01)**

■ Angajăm călcătorese, confecționere, alimentator flux. Telefon 032/218590. (002392)

■ S.C. „Metalo-Chimice" S.A. angajează de urgență ajutor - analist sau operator date calculator. Vechimea constituie un avantaj în plus. Relații suplimentare la telefon 032/116162. (I.01)

■ „Erna Trading Group" Divizia Țigări angajează agenți vînzări. Condiții: tînăr, dornic de muncă; disponibil la program prelungit; studii medii sau superioare; permis de conducere categoria B. Persoanele interesate pot trimite C.V. la telefon/fax 032/211680, 032/211490. (002437)

■ „New Style IAC" acreditată de Ministerul Muncii oferă contracte de muncă în domeniul dans în Japonia, Austria, Italia. Asigurăm cazare și masă pe perioada de pregătire. Cerem și oferim seriozitate maximă. Telefon 01/2506999, e-mail: office@newstyle-jobs.com. (I.01)

■ Contract muncă Cipru: 4 mezelari, 3 brutari, 2 vînzătoare, 1 necalificat. 094/832.659. (BC-2399991. 1.1)

■ Recrutăm persoane bărbați și femei pentru Ungaria și Germania. Rel. tel. 091/893.450. (BC-5250561.1.2)

■ Cîștiguri mari, sigure, muncind la domiciliu. Pentru firme serioase, românești sau străine, trimiteți plic timbrat autoadresat la CP 62 - 51, București.

## PROPUNERI DE AFACERI

■ Vize Schengen Anglia, regim urgență, acont zero. Telefon 091/767468. (B.13)

■ Dețin teren în localitatea Costinești-Constanța, caut investitor pentru construcție casă vacanță deja avizată. Detalii la telefon 093/963076 (Costinești); 032/230399 (după ora 19,00) sau 094/271336. (4242270)

## LICITAȚII

■ Societate comercială „Lafarge Agregate Betoane" S.A., zona Moldova, cu sediul în Iași, strada Rampei nr. 9A, organizează: licitație, în data de 28 noiembrie, ora 10.00, pentru vînzarea de mijloace fixe și piese de schimb. Informații suplimentare la sediul societății, între orele 8,00-16,00 sau la numărul de telefon 032/251821. Condiții de participare la licitație: garanție pentru participare la licitație - 10%; taxa pentru participare la licitație - 200.000 lei; garanția și taxa de participare pot fi depuse la casieria societății pînă în data de 28.11.2001, ora 9,00. (I.01)

■ Se vinde la licitație publică în data de 27 noiembrie 2001, orele 11.00, prin intermediul executorului judecătoresc Cezar Țugui din Suceava, imobilul „Stație distribuție carburanți", proprietatea S.C. „Constantinis Com" S.R.L., situat în Drăgușeni, județul Suceava, compus din: teren - 6.175 mp. platforme betonate, copertină metalică, depozit carburanți, 2 pompe distribuție, restaurant. Licitația va avea loc la biroul executorului judecătoresc Cezar Țugui, situat în incinta Tribunalului Suceava, iar prețul de începere a licitație este 3.550.937.250 lei. Relații suplimentare se pot obține la sediul S.N.P. „Petrom", Sucursala „Peco" Iași, telefon 142780 - Oficiul juridic, sau la executorul judecătoresc Cezar Țugui, dosare executare nr. 41, 56/2001. (002424)

■ Executorul Judecătoresc Florin Cîrlan vinde la licitație în ziua de 29 noiembrie 2001 orele 10.00 la sediul biroului din Săveni, județul Botoșani, str. Dr. Ciucă, Bl.A1, ap.2 următoarele bunuri aparținînd debitoarei SC CTTPEX COM SRL Săveni: -Stație Peco; -Autocisternă 20 tone; -Autocisternă 10 tone; -Teren intravilan; -Microabator; -Laborator carmangerie. Creditor BCR SA Agenția Săveni, jud. Botoșani. Participanții la licitație sînt obligați să consemneze la CEC 10% din prețul de începere a licitației în contul executorului judecătoresc. Relații suplimentare la telefon 031/541.947, 031/541.706, 094-360.953 zilnic între orele 08.00-17.00. (BT. 3259574. 1.3)

■ S.C. „Cont - Expert" SA Bacau, lichidator judiciar al SC Andivers SRL Vaslui - societate în faliment Dosar 55/RLJ/1999 la Tribunalul Vaslui - organizează în data de 12 decembrie 2001, ora 11.00, în Vaslui, str. Vasile Lupu, nr. 411, sc. A, ap. 13, parter - crama; licitație publică deschisă cu strigare, conform Legii 64/1995 completată cu dispozițiile Codului de Procedură Civilă; pentru vânzarea bunurilor debitorului: „Spațiu comercial", clădire parter de bloc (90 mp) - preț de pornire al licitației = 180.000.000 lei + TVA. Caietul de sarcini și alte informații se pot obține de la lichidator tel/fax 034/118.595; 094/390.048. Ofertanții vor depune o taxă de participare la licitație de 1% și o garanție de 10% din valoarea de pornire la licitație în contul Avere al debitorului SC Andivers SRL Vaslui cu nr. 251101107380000703018 deschis la Banc Post Sucursala Vaslui, cu cel puțin o zi înainte de data licitației. În caz de neadjudecare licitațiile vor continua din două în două săptămâni la aceeași oră și în același loc. Prezentul anunț constituie și notificare către creditori și debitori și orice altă persoană interesată în cauză. (BC-OP.1.2)

## DIVERSE

**S.C. GYM OANA MARI SRL**

**- Fitness;**
**- Aerobic;**
**- Dans;**
**- Masaj;**
**- Împachetări cu parafango;**
**- Cosmetică.**

**ACUM ÎN CASĂ NOUĂ! VĂ AȘTEPTĂM**

**la noul sediu din bulevardul Ștefan cel Mare și Sfînt nr. 10, bl. B1-B2, subsol. Programări la telefon 092/350834. (002308)**

■ Bioenergoterapeuta Maria Cobileanschi face diagnostic și tratament bioenergetic. Specializare la Moscova - Djuna. Telefon 032/231331, 032/130311. (4242266)

■ Sărbătorile Crăciunului sau REVELION 2002. Pensiune agroturistică „ROGIN" - Buhalnița, jud. Neamț, 22 km de Bicaz. Tel. 094.835.616. (VN-22bf46.1.1)

**ÎN ATENȚIA COMERCIANȚILOR EN-DETAIL DIN MUNICIPIUL IAȘI:**

**- S.C. „Asbeer" S.A. Iași - renumita fabrică de bere Păcurari - produce și livrează bere blondă specială, 12%, pasteurizată, îmbuteliată în sticle euro 1/2, cu termen de garanție 60 zile la prețul de 4200 lei sticla, fără TVA.**

**TRANSPORTUL ESTE GRATUIT.**

**Comenzile se onorează cu ambalaj la schimb**

**LA TELEFON 032/251200,**

**zilnic între orele 7,00 - 14,00. De asemenea, societatea cumpără sticle bere 1/2, tip euro, la prețul de 1000 lei bucata fără TVA. (I.01)**

## MULȚUMIRI

■ **Mulțumim prietenilor dragi care ne-au îmbrățișat cu sinceritate la**

**„MAREA ȘI ETERNA DESPĂRȚIRE**

**de scumpa și iubita noastră soție și mamă**

**MINODORA TABAN. (002462)**

## EXCURSII

■ EUROTIME transport București - Paris, autocar 85 USD, avion 325 USD, 01/3129275; 01/3113172; non-stop 092/515911. (2366774)

■ Transport persoane Italia, Spania, Portugalia. 093/532148. (BV - 3832130)

■ Facilitez vize Anglia, urgent și sigur. Tel. 034/180.147. (BC-4787816.1.1)

■ Facilităm vize Anglia, Schengen. 091/724.786. (BC-5250560.1.1)

**Sediul redacției**
**MONITORUL**
**Str. Smîrdan nr.5**
**Luni-Vineri: 8.30 -16.30**
**Sîmbătă: 9.00-12.00**

**Interior magazin**
**MATERNA**
**Luni-Vineri: 8.00 - 16.00**
**Sîmbătă: 9.00 - 12.00**

**Interior magazin**
**ELECTRONIC RGQ**
**Alexandru cel Bun**
**Luni-Vineri: 8.00 - 16.00**
**Tel. 216739**

**Interior magazin**
**HALA CENTRALĂ**
**Luni-Vineri: 8.00 - 16.00**
**Tel.: 116650**

**Interior magazin**
**VAMA VECHE**
**S.C. SOMETCHIM S.A.**
**Luni-Vineri: 8.00 - 16.00**
**Tel.: 210419**

## CENTRE DE PRELUARE A ANUNȚURILOR DE MICĂ PUBLICITATE

**Pentru sugestii, reclamații și informații referitoare la anunțurile de mică publicitate puteți suna la**

**tel./fax: 032/271333 int. 121, orele 9.00-14.00 (luni-vineri).**

**sau la adresa de e-mail: lcozma@monitorul.ro**
**Liliana Cozma - coordonator Mică Publicitate.**
**Duminica anunțurile se primesc numai în caz de urgență (decese) la sediul redacției din str. Smîrdan nr. 5, et. 3, cam. 10, orele 14.00-16.00.**

## DECESE

✝

**Și-mi pare așa ciudat că se mai poate/ Găsi atîta vreme pentru ură/ Cînd viața e de-abia o picătură/ Între minutu-acesta care bate,/ Și celălalt și-mi pare neînțeles/ Și trist că nu privim la cer mai des,/ Că nu culegem flori și nu zîmbim/ Noi care - așa de repede murim." Gabriela - fiică anunță cu nemărginită durere, trecerea în neființă a celui care a fost un bun soț și tată -**

**NECULAI POPA.**

**Corpul neînsuflețit este depus la capela cimitirului „Eternitate". Înmormîntarea va avea loc pe 27 noiembrie 2001, orele 11,00. Un gînd pios, o lacrimă amară, pentru sufletul lui, duios, zbuciumat și bun. Odihnă veșnică. (002461)**

## CONDOLEANȚE

**Colectivul serviciului Informatică al SD „Electrica" Iași este alături de domnul director ing. Ioan Ciutea, la greaua pierdere suferită prin decesul mamei. Sincere condoleanțe. (I.01)**

**Familia ing. CABA transmite întreaga sa compasiune pentru imensa pierdere suferită, familiei directorului inginer Ioan Ciutea. (I.20)**

**Colegii, colaboratorii și prietenii regretă profund trecerea în neființă a celui ce a fost dr. Cristian MORARIU și transmit sincere condoleanțe familiei îndoliate. (I.20)**

**Colectivul S.C. „Electrica" EDFEE Iași este alături de domnul director Ioan Ciutea în aceste momente de grea încercare și transmite sincere condoleanțe familiei îndoliate pentru pierderea suferită. (002444)**

**Familiile Petru Rău și Eduard Constantinescu sînt alături de familia Ioan Ciutea în aceste clipe grele pricinuite de trecerea în neființă a mamei și îi transmit sincere condoleanțe. Dumnezeu să o odihnească în pace. (002444)**

**Colectivul C.R.C. Tg Frumos este alături de domnul director Ioan Ciutea și-i transmite sincere condoleanțe pentru pierderea suferită prin decesul mamei. (4242416)**

**Colectivul Serviciului Exploatare, Tehnic, Energetic, și UCC din cadrul EDFEE Iași este alături de domnul director Ioan Ciutea la pierderea suferită și transmite sincere condoleanțe familiei îndurerate. (4242415)**

**Conducerea S.C. „Electroconstrucția Elco" S.A. Iași, împreună cu tot personalul sînt alături de domnul director ing. Ioan Ciutea la marea durere pricinuită de decesul mamei și-i transmit cele mai sincere condoleanțe. (002460)**

**Locatarii blocului B14, str. Crișului nr. 6, regretă profund trecerea în lumea tăcerii veșnice a doamnei NATALIA DONIGA. Păstrînd-o veșnic în amintire transmitem sincere condoleanțe familiei îndoliate. (I.20)**

# OFERTE SERVICII

◆ **Societăți comerciale (s.r.l.; s.a.) ● înființări; ● acte adiționale; ● înscrieri mențiuni; ● autorizații funcționare (procedură completă). Prețuri minime, profesionalism maxim! Birou autorizat - hotel „Unirea", et. 1, cam. 108. Program: luni - vineri, 9.00-17.00. ☎ 032/117733; 092/211121. (I-20)**

◆ **Reparații la domiciliul clientului: frigidere, congelatoare, mașini de spălat automate - orice tip, aspiratoare. Deplasări și în județ. Garanție - doi ani. ☎ 032/120925; 032/263333; 091/887273 - non-stop. (002222)**

◆ **Service autorizat t.v., video, video-cam., adaptări sunet, pastile video, selectoare. Garanție. ☎ 032/110572; 092/477224. (002235)**

◆ **Traduceri cu legalizare notariat; diverse, franceză, (Piața Unirii 7). ☎ 032/215475; 090/019697. (4242320)**

◆ **Traduceri (cu sau fără legalizare), engleză, rusă, germană, italiană, spaniolă, franceză. Documente, documentații, corespondență, CV, diverse. Prețuri minime. Str. Cuza-Vodă 38 (lîngă Maternitate, la parterul Notariatului Ioana Necula). ☎ 032/247898. (4242335)**

◆ **Instalatori sanitari, termici și electrici autorizați, executăm orice lucrări în domeniu, centrale, boilere, reparații apometre, instalații electrice. Promptitudine și prețuri avantajoase. ☎ 032/ 123861. (4242414)**

◆ **Reparații frigidere, la domiciliul clientului. Garanție - doi ani. ☎ 032/145523. (4242060)**

◆ **Inginer, repar televizoare color și alb-negru, monitoare și radio-casetofoane. Constantin. ☎ 032/ 241738. (4242063)**

◆ **Mașini de spălat automate. Reparații urgente și ieftine, la domiciliul clientului. Garanție. ☎ 032/176672 sau 093/950505. (002446)**

◆ **Tîmplărie din lemn, uși, ferestre, închideri balcoane, cu geam termopan și etanșări cu cheder, convenabil. ☎ 032/227128. (I-20)**

◆ **S.C. „Sinda" S.R.L., Pompe funebre, oferă servicii complete pentru înmormîntări. Nou! Plata în rate - în avans lunar; reducere 10% pentru familiile de pensionari și rude de gradul I ale acestora. Strada Eternitate nr. 85. ☎ 032/ 278962; 032/ 270842. (002258)**

◆ **S.C. „Mesada" confecționează articole din blană, piele; repară, vopsește haine de piele și cojoace; curăță pălării. ☎ 032/ 272912. (4242336)**

## ☎ TELEFOANE UTILE: FARMACII

**● FARMACIA PHARMA 1**
Str. Păcurari, bl. 592, parter
Luni-Vineri: 8.00-20.00
Sîmbătă: 8.00-13.00
☎ 245898
**REȚETE COMPENSATE ȘI GRATUITE**

**● FARMACIA PHARMA 2**
Str. Hatman Șendrea nr. 21, bl. H3, parter
Luni-Vineri: 8.00-20.00
Sîmbătă: 8.00-13.00
☎ 124210
**REȚETE COMPENSATE ȘI GRATUITE**

**● A.T.I.- PULS**
Șos. Națională 194, bl. D
zilnic : 7.30 - 21.00
sîmbăta :8.00 - 20.00
duminica : 8.00 - 18.00
☎ 233.242, 233.223

**● THYMUS**
Str. Argeș nr. 6, bl. D8 (Al.cel Bun, în spatele Caseriei CONEL)
Luni-vineri : 8.00-20.00
sîmbăta, duminică : 8 -16
☎ 154.445

**● EUROPHARM**
Str. Cerna 1 (Mircea cel Bătrîn)
zilnic : 8.00 - 20.00
sîmbăta : 8.00 - 16.00
duminică: închis.
☎ 224.109

**● FARMA LIV**
Str. Nicolina nr. 11, bl. A5
zilnic: 8.00 - 20.00
sîmbăta: 8.00 - 20.00
duminica: 8.00 - 14.00
☎ 231.197

**● GABRIELA FARM**
Str. Păcurari, bl. 582
zilnic: 8.00 - 20.00
sîmbăta: 8.00 - 20.00
duminica: 8.00 - 14.00
☎ 218.473, 216.507, 220.205

**● FARMACIA IRIS PHYTO PHARMA**
Șos. Națională nr. 64-66 (cartier Alexandru cel Bun)
zilnic: 8,00-21,00;
sîmbătă 8,00-18,00;
duminică 8,00-14,00;
☎ 219296

**● FARMACIA IRIS PHYTO PHARMA**
Șos. Păcurari nr. 43, bl. 545
zilnic: 8,00-21,00;
sîmbătă 8,00-18,00;
duminică 8,00-14,00;
☎ 250337

**● NOREX PHARM**
str. Grigore Ureche nr. 1 (lîngă Tribunal)
zilnic : 8.00 - 20.00
sîmbăta : 8.00 - 16.00
duminică: 8.00 -14.00
☎ 216.382

**● BABY FARM**
Str. V. Lupu 70-74
luni-sîmbătă : 8.00 - 20.00
duminică: 8.00 - 16.00
☎ 271.357

**● REMEDIA**
Str. Gării 30
zilnic : 7.30 - 20.00
sîmbăta : 8.00 - 14.00
duminica : 8.00 - 14.00
☎ 146.325

## TELEFOANE UTILE - CABINETE ȘI FARMACII VETERINARE

**CABINET VETERINAR**
**PROVET IAȘI**
Str. Șmîrdan nr. 93 C
**NON STOP**
Consultații și tratamente la domiciliu
☎ 233.772, 092.376.433

**CABINET ȘI FARMACIE VETERINARĂ**
**SANOVET**
Păcurari 116 (vizavi de stația SHELL Păcurari)
zilnic : 9.00 - 20.00
duminică 9.00 - 14.00

☎ 032/259286

**CABINET DUOVET**
Str. Nicolae Gane nr. 25
zilnic : 16-20, sîmbătă: 10.00 - 13.00
duminică - închis
☎ 092555155, 032/214773

**CABINET ȘI FARMACIE VETERINARĂ**
**„ALFA-SAN"**
Str. Nicolina nr. 4A, bl. F4, parter (intersecția cu Aleea Rozelor)
luni-vineri : 8.30 -19.00
sîmbătă: 8.30-15.00
☎ 224008; 094/645442; 095/932972

**CABINET ȘI FARMACIE VETERINARĂ**
**URGOVET**
Str. V. Lupu 51 A-B
(vis-a-vis de Spitalul de Pediatrie)
luni-vineri: 9.00-20.00, sîmbătă: 9.00 - 14.00, duminică: 9.00-12.00
☎ 032/272733, 096/355211

# AGENDA OMULUI DE AFACERI

## ETNIS
Distribuitor **Vaillant**
**Centrale Vaillant**
model nou la prețuri mai mici
• **Radiatoare de oțel, aluminiu și fontă**
• **Rezervoare gaze lichefiate "Shell"**
**cu recuperarea TVA-ul**
AER CONDITIONAT
Proiectare, montaj și garanție 3 ani
Plata în 6 rate lunare
REDUCERE 15%
Iași - Str. N. Iorga 7D, bl. F5, tel. 032/230113, fax 032/232690, telemobil 094613246, 094554249

## ROTHERM
Importator echipamente termice - CE
• Centrale termice - FERROLI
• Condiționare, ventilație - EMMETI
• Radiatoare, fitinguri, pompe, automatizări
*Reduceri pînă la 20%*
Servicii complete
PLATA ÎN RATE
Iași, Bd. T. Vladimirescu nr. 40 (Bucșinescu)
Tel/Fax: 032/175105, 272340, 093-243670

## INSTALATORUL
*firmă autorizată ISCIR, ROMGAZ, RENEL*
• CENTRALE TERMICE
de la obținere cote gaze pînă la dare în exploatare
• INSTALAȚII
gaze naturale, termice, sanitare, electrice
Iași, Străpungerea Silvestru nr. 26, tel. 114054, 211631, 094-787384

## MOLD INFO INVEST
DEALER ZONAL MOLDOVA
pentru
Sisteme de procesare a banilor
VINDE
Mașini de numărat bancnote
GLORY
Noi si second-hand
cu
GARANȚIE
Închiriază mașini de numărat bancnote
Iasi, Str. Arcu nr. 25, bloc P. Rareș, sc. B, et. 2, ap. 3
Tel. 032/214240 Fax: 032/276347
Mobil: 092/220501

## METRONOM
**BRAMAC**
- sisteme de învelitori
Reducere 10%
*Schindler* - ferestre de mansardă
Reducere 25%
schiedel - sisteme de coșuri, șeminee
*Garanție 30 ani*
Iași, str. Împăcării 25.
Tel./fax: 032/220877, 094-629569

## S.C. VADIO S.R.L.
din Dornești, Suceava
VINDE

| | |
|---|---|
| CIMENT P400 | 77.500 lei/sac 50kg |
| PLACI AZBOCIMENT (1130*1750*6mm) | 70.000 lei/buc |
| CARTON ASFALTAT suluri 15mp/BUC | 215.000 LEI/sul. |
| POLISTIREN EXPANDAT | 1.250.000 lei/mc |
| PIGMENT ROSU DE FIER Fe2O3 | 25.000 lei/kg |
| GEAM FLOAT TRAS 4*1300*2000 mm | 100.000 lei/mp |

*VADIO Dornești*
Telefon Fax: 030/523.874
Tel: 030/522.083 Mobil: 094/473.346

## GRUPUL DE FIRME ROMFIN
Tîmplărie din aluminiu
*Iași, str. Rampei nr. 9A*
*tel.fax: 214 090*

## CASA DESIGN
Distribuitor:
ACV , Saunier Duval
- Centrale termice pe gaz, motorină, electrice
- Radiatoare oțel, aluminiu
- Materiale pentru instalații
- Proiectare, execuție, service.

Iași, Bd. T. Vladimirescu nr. 59
Tel.: 032-174565; 261821; mobil 094-787234

## TEHNOEXPERT
**NOU!** mobilier și scaune pentru
**UNITĂŢI ŞCOLARE**
prețuri promoționale
Tel.: 032-210991, 216621
Iași, bld. Independenței 11-13

## Clima Therm Center
Centrale termice, cazane, radiatoare, boilere, automatizări
Aparate de aer condiționat, ventilație, condiționare
PLATA ÎN RATE
Soluții tehnice, montaj și service specializat
Iași - Str. Sărăriei 50, Tel/fax: 032/261833

## ELECTRA
**INTERFOANE**
CU CARTELĂ
pentru blocuri, vile, firme
Prețuri foarte bune! Rate!
*"curățenie, liniște, siguranță"*
Iași, Bd. Chimiei 8, tel. 032-233126, 214370

## EUROMARKET COMPANY
• STAȚII DE EPURARE APE: menajere și industriale
• STAȚII DE TRATARE APĂ/AER: dedurizare, demineralizare, ROsmosis, UV sterilizare, filtrare, purificare
• pH neutralizare, pompe dozatoare
• Sisteme de deshidratare nămol: Filtre, presă bandă, centrifuge, separatoare nămo
• CONSUMABILE- Cărbune activ, Polimeri acrilici, rășini
ECHIPAMENTE - INSTALAȚII CENTRALE TERMICE, POMPE, HIDROFOARE, FILTRE DE APĂ
Bd. Poitiers 53, tel/fax: 233693, 220273

## YV
**ALARME**
**300%**
**Dealer GPS**
• CLINICA DE PARBRIZE
Păcurari 92 (lîngă RAR), tel: 259.690

## Alcon Plus
**TÎMPLĂRIE DIN ALUMINIU ȘI PVC**
GEAM TERMOPAN
Tel.: 032/ 278680, int. 2106
Mobil: 093/508680; 093/538684

## creativ METALCO
*producție publicitară*
- copertine
- firme luminoase
- panouri publicitare
- bannere
- inscripționări auto și vitrine

*6 ani de experiență*
*Sute de clienți*
Iași, str. Codrescu nr. 6 (incinta TAXICOM)
tel./fax: 032-215480

## VIZUAL
SCAUNE ERGONOMICE
NOU colecția
ERGO DYNAMIK
Prețuri promoționale
Tel. 211517, 092 635113

## UTIL CASNIC
Distribuitor autorizat
**SANEX**
*oferă*
en-gros și en-detail
**GRESIE și FAIANȚĂ**
str. N. Iorga - 233680; str. Silvestru - 276322
094 642759

## LUNA CLEANER
**Servicii de curățenie și întreținere**
pentru persoane fizice și juridice
- Personal calificat, aspiratoare profesionale detergent și consumabile de calitate
- Curățare și dezinfectare cu abur (mochete, geamuri, pardoseli, etc)
- **Reduceri** pentru abonamente lunare

24h/24h *PRACTIC, EFICIENT, CONVENABIL*
Tel./fax 032-274361; 092-609236; 094-280932

## EURO-FRIG
**UTILAJE FRIGORIFICE**
VÂNZĂRI-MONTĂRI-REPARAȚII-SERVICE
- **CARRIER - INSTALAȚII FRIGORIFICE NOI**
  - INSTALAȚII AUTO - pentru transport produse alimentare
  - INSTALAȚII DE CONDIȚIONARE A AERULUI
  - INSTALAȚII PENTRU CAMERE FRIGORIFICE
- **SECOND HAND** VITRINE, LĂZI, CAMERE FRIGORIFICE, AER CONDIȚIONAT

Tel./fax: 032/250836, mobil 094 792529

## MIRFAN MOBILUX
Comercializează
• *mobilă sufragerie* • *holuri* • *dormitoare* • *bucătării* • *mic mobilier*
Plata în maxim 36 de rate lunare
Program luni - vineri: 9.00 - 19.00
sîmbătă: 9.00 - 13.00
Alexandru cel Bun
(vis-a-vis de alimentara Minerva)
tel. 032/152647

## MELCRET FONOTERM
**Tîmplărie din aluminiu**
25 de culori · la același preț
Bd. Poitiers nr. 14, tel. 231023, 270817

## GRUPUL DE INSTALAȚII ȘI CONSTRUCȚII
*Distribuitor*
*CENTRALE TERMICE*
RADIANT, MORA MORAVIA, VIESSMANN
Reprezentanță LAING - sisteme de ÎNCĂLZIRE ÎN PARDOSEALĂ
*Execută și proiectează:*
Instalații încălzire, gaze, sanitare, electrice
Iași, str. Splai Bahlui 22
Tel/fax: 032/237260, mobil 093-645798; 093-639.363

## ICPE-TRAFIL S.A.
◆ **INTERFOANE**
pentru clădiri
◆ SISTEME DE ACCES
cu cartelă optică
◆ SISTEME DE ALARMĂ
Iași, Bulevardul Mangeron nr. 49
Telefon: 032/237501; Fax: 231868

## Tec Telecom
*Comercializeaza, monteaza si asigura service:*
**AER CONDITIONAT**
incepand cu 12.700.000 lei
**SISTEME DE VENTILATIE SI CLIMATIZARE**
garantie la echipamente si lucrari
str. Ghica Voda 14, tel/fax. 032-21 80 80, 27 81 81
sales@tectelecom.com

## P.S. INTEX S.A.
vă oferă prin **Magazinul Instalatorilor**
- ȚEAVĂ **Pexal** Ø16 **1.26 DEM fără TVA** PREȚ PROMOȚIONAL
- Țevi și fitinguri cupru **YORKSHIRE**
- Radiatoare **DUNAFERR**
- Centrale termice cu tiraj forțat **BIASI și BERRETA 24 KW**
- Centrale termice pe combustibil solid și gaz **TERMOTEKA**

Șos. Păcurari nr. 70, bl. 550
(vis-à-vis Registrul Auto Român)
Tel./Fax: 032-257866 ; 095-525146, 094-620882

## S.C. COMPAN S.A.
Vinde la persoane fizice și juridice, toate sortimentele de făină, tărîțe, pîine, produse de patiserie și sare măcinată
*la cele mai mici prețuri*
practicate de alte firme, prin negociere cu partenerii.
Iași, str. Moara de Foc nr. 2
Telefon: 032/252152; 252150

## METROsign
comercializează en-gros și en-detail
**Materiale promoționale inscripționabile**
- Ceasuri birou și perete
- Calculatoare birou
- Seturi protocol
- Truse pix și stilou
- Brelocuri
- Brichete, port carți vizita și CD
- Organizer
- Pixuri metalice și de plastic
- Agende și calendare 2002

Tel.: 093-308.746, 094-59.44.55

## IAŞISTING
*DOTĂRI SERVICE P.S.I.*
EXTINCTOARE
(verificări, reparații, reîncărcare)
◆ ignifugarea materialelor
◆ furtune P.S.I
◆ proiectare
◆ avize și autorizații
Bd. D. Cantemir nr. 8 bl. P2, sc. B, ap. 1
tel./fax: 237.515; mobil: 094-834.966

## S.C. DOSOFTEI S.A. IAȘI
VINDE EN-GROSS
- ORNAMENTE PENTRU SĂRBĂTORI - import Italia marca "MORANDUZZO"
- AGENDE 2002
- CAIETE ȘCOLARE
- HÎRTIE IMPRIMANTĂ A4 și A3
- HÎRTIE SCRIS A4 și A3
- HÎRTIE COPIATOR A4 și A3

Relații la telefon: 032/212545, 233413

## UNIMARK
UN NOU CONCEPT ÎN CURĂȚENIE
-detergenți profesionali la dozator
-utilaje profesionale pt. curățenie
-consumabile
-săpunuri, lavete
Str. Grigore Ureche nr.27
tel:032-262145 , fax:032-218080
tectelecom@pcnet.ro

# TELECOMUNICAȚII

dialog
*Aboneaza-te la Dialog in perioada 16 noiembrie. - 31 decembrie si primesti:*
30 min gratuite/luna in primele 3 luni de abonament in reteaua Dialog pt. D.Inedit si Practic, si indiferent de retea pt. D60-D1000.
3 luni abonament gratuit in lunile 4, 6 si 8 pentru Dialog Practic, Inedit D60-D1000
Fara TVA.
**Telefoane cu preturi incepand de la 9$* !**
Magazin1: Colt cu Cinema Victoria
Magazin 2: Hala Centrala et.1
NOU! CALL - ID
TELEFOANE CU IDENTIFICAREA APELANTULUI
Tec Telecom Tel/Fax: 032-232638, 233910, sales@tectelecom.com

30 minute gratuite lunar in primele 3 luni de abonament* !!!
dialog
HALLEY WIRELESS COMMUNICATIONS
* în retea pentru Dialog Inedit si Practic si indiferent de retea pentru D60-D1000
MOTOROLA T180 *460.000***

ALCATEL OT 302 *1.175.000***
Bd. Stefan cel Mare si Sfint 13, tel/fax: 276004 Bd. Independentei 1-5, tel/fax: 278180

dialog
Pînă pe 30 noiembrie ALCATEL OTE la cel mai bun preț din Iași
**NUMAI LA NOI!**
50% REDUCERE pentru accesoriile GSM
NOKIA 3310 - 59 $*
ERICSSON 320s - 40 $*
ALCATEL O.T. 302 - 29 $*
30 minute GRATUITE lunar în primele 3 luni de abonament + 3 luni abonamentul gratuit
vă urează Conectare Bună TeleCom PLUS
INTRĂ!
NU RATA OCAZIA!
Bd. Independenței nr. 9, bl. D1, parter , tel./fax: 258289
* prețul nu include TVA

## În magazinele Mobishop
+ prima lună un abonament gratuit la **Monitorul**

**SIEMENS A35**
**750.000 LEI**
OFERTA CONNEX
Dacă te abonezi la CONNEX pînă la 31 decembrie 2001, beneficiezi de:
- 50% reducere la abonament în primele 6 luni
- 20 de minute* gratuite în primele 6 luni
- Telefonul Siemens A35 la doar 750.000 lei sau telefonul Ericsson T20e la doar 1.850.000 lei**
- 15 premii a cîte 10.000$***

*Primele minute de convorbiri naționale în rețea din fiecare lună
**Prețurile includ TVA și sînt valabile doar cu conectare la CONNEX; în limita stocului disponibil
***Oferiți în lei, la cursul BNR valabil în ziua plății
MOBISHOP www.mediacompan.com DEALER CONNEX
B-dul Socola nr. 1, tel.: 237.791 Str. Palat nr. 2; tel.: 239.080

## SIEMENS A35

la doar 750.000 lei**
Dacă te abonezi la CONNEX pînă la 31 decembrie 2001, beneficiezi de:
- 50% reducere în primele 6 luni de abonament;
- 20 de minute* gratuite în primele 6 luni;
- Telefonul SIEMENS A35 la doar 750.000 lei, sau telefonul ERICSSON T20e la doar 1.850.000 lei**;
- 15 premii a cite 10.000 $***

*Primele minute de convorbiri naționale în rețea din fiecare lună
**Prețurile includ TVA și sînt valabile doar cu conectare la CONNEX; în limita stocului disponibil
***Oferiți în lei, la cursul BNR valabil în ziua plății
CLASS DEALER CONNEX
Bd. T. Vladimirescu, cămin T17, parter. Tel. 276.366, mobil: 092-619910
Prețuri studențești !!!

dialog
OPREȘTE LA ProTON
ERICSSON 2618 799.000 lei*
ALCATEL 302 715.000 lei*
NOKIA 3310 1.849.000 lei*
cu 90 de minute gratis în primele 3 luni de abonament* și 3 luni de abonament gratuit**
de sărbători cadou la conectare prin tragere la sorți: un CALCULATOR PENTIUM
IAȘI: str. Străpungere Silvestru nr. 10, tel. 244601
14 Decembrie nr. 3-5, tel. 260200

## EuroBIT te dă pe spate ...
... cu o ofertă de telefoane din care îți recomandă cu încredere Ericsson T20 care arată bine și știe să facă foarte multe. Iar dacă ai prieteni cu care comunici prin SMS-uri, T20 te ajută la tastat cu un chatboard cadou.
Detalii în magazine.

OFERTA CONNEX
Dacă te abonezi la CONNEX până la 31 decembrie 2001, beneficiezi de:
- 50% reducere la abonament în primele 6 luni
- 20 de minute* gratuite în primele 6 luni
- Telefonul Siemens A35 la doar 750,000 lei sau telefonul Ericsson T20e la doar 1,850,000 lei**
- șansa de a câștiga unul dintre cele 15 premii a câte 10,000$***

*Primele minute de convorbiri naționale în rețea din fiecare lună
**Prețurile includ TVA și sunt valabile doar cu conectare la CONNEX; în limita stocului disponibil
***Oferiți in lei, la cursul BNR valabil în ziua plății
Regulamentul acestei promoții poate fi găsit la adresa www.connex.ro
EuroBIT COMUNICATII MOBILE DEALER CONNEX
Expert Center - Ștefan cel Mare nr. 3, 092-358.006 Sf. Lazăr nr. 45-47, 093-599.611
Hala Centrală, 092-358.003 B-dul Independenței nr. 7 – Top Romanța, 093-549.782

## Log-Soft
YAESU Authorised Dealer
STATII RADIO
**- leasing si rate -**
MOTOROLA Authorised Dealer
Str A. Panu 28, bl 2A.
Tel/fax 032-211130

## GIROS COMPANY
dialog Distribuitor Autorizat
IAȘI: Sf. Lazăr nr. 45, tel./fax 032-210.872, 237.820
HÂRLĂU: Ștefan cel Mare nr. 20, tel./fax 032-720.081
office@giros.ro, www.giros.ro
**oferta de iarnă**
telefoane...
Mitsubishi Trium Geo: 15 $
Alcatel 302: 19 $
Nokia 3310: 49 $
cu activare imediată
și accesorii pentru toate tipurile de telefoane GSM
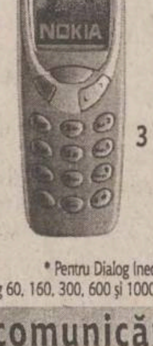
abonează-te la **Dialog** înainte de 31 decembrie și câștigi...
**30 de minute gratuite*** pe lună, timp de 3 luni
\+
**3 luni de abonament gratuit** în plus...
primești **cadou** o husă pentru telefonul tău
* Pentru Dialog Inedit și Practic : **30 de minute** valabile în rețea iar pentru Dialog 60, 160, 300, 600 și 1000 : **30 de minute** valabile indiferent de rețea
**soluția comunicării perfecte !**

## ROMANIA 1 10.00

7,00 Jurnalul de dimineață

**7,30 Strict necesar**

8,30 Bravo, bravissimo! (r)

***10,00 Surprize, surpize... (r)***

**12,30 Știrile de sîmbătă seara (r)**

13,00 Teleenciclopedia
14,00 Jurnalul de prînz

**14,30 Istorie polemică**

15,00 Pro Patria
16,00 Kronika
17,30 Interes general

**18,30 Justițiarii ep.18**

19,15 Avanpremieră Știri

**19,35 Becker ep.37**

19,59 TVR - 45 de ani în 45 de secunde
20,00 Jurnal
20,30 Iartă-mă!

**21,30 Niciodată nu e prea tîrziu! ep.17**

22,30 Fată-n fată
23,30 Jurnalul de noapte

**0,00 Memorialul durerii**

0,45 Marele Jazz
1,45 Jurnal
2,15 Interes general

**3,15 Iartă-mă!**

**4,15 O vedetă populară**

5,05 Fată-n fată
6,05 Memorialul durerii

## TVR 2 21.30

7,00 Ferma (r)
8,00 Clepsidra cu imagini
8,30 Cafeaua de dimineață
9,30 Tribul ep.41
10,00 Magicianul ep.10
10,30 Zdreanța veselă ep.6
11,00 Știri
11,05 D'ale lui Mitică (r)
12,05 Țara de piatră (r)
12,35 Tată, am încurcat-o! ep.157
13,00 Femeia misterioasă ep.94
13,45 Globul dragonului; Castelul vrăjitoarei; Tabaluga - dragonul cu inimă de aur (d.a.)
15,00 Știri
15,10 Toți împreună
16,10 Oprirea obligatorie
16,30 da.nu \ tvr.ro
17,30 Tribul ep.41
18,00 Răscruci: Mănăstirea Probota (I)
18,30 Știri
18,35 Palete ep.9
19,05 Jan Steen, pictor și povestitor (documentar)
19,30 Aleea cu ghimpi
19,45 Drumul spre Avonlea ep.32
20,35 Tată, am încurcat-o! ep.157
21,00 Puls 2001
***21,30 Reforma la bani mărunți***
22,00 Telejurnal
22,30 Teatrul Național de Televiziune prezintă: „Așa este (Dacă vi se pare)" de Luigi Pirandello.
0,10 Festivalul de chitară clasică - Sinaia 2001
0,50 Băieți buni, băieți răi ep.11
1,35 Palete (r) ep.9
2,05 Drumul spre Avonlea ep.32
2,55 Telejurnal

## TVR IAȘI REGIONAL

18,00 Expres. Știri din actualitatea regională
18,15 Lovitura de pedeapsă. Campionatul național de handbal masculin
18,45 Viteza a V-a, emisiune realizată în colaborare cu Poliția Rutieră
19,00 Trimbulinzii. Generația Internet; Invitați - formația „Escape"
19,55 S-a întîmplat mîine. Revista presei de a doua zi

**TVR IAȘI REGIONAL poate fi recepționat pe Canalul 2 al TVR. Operatorii de cablu ASTRAL și RCS difuzează programele TVR IAȘI REGIONAL pe canalele proprii**

## PRO TV 20.00

07,00 Bună dimineata!
08,00 Știrile ProTV Ziarul diminetii tale

**09,00 Tînăr și neliniștit (r)**

09,45 Melrose Place, ep. 27

**10,30 Magazin Liga Campionilor (r)**

11,30 Cîmp Tv, ep. 9
12,00 Farmecul libertății (r)

**14,00 Idilă pentru o piatră prețioasă (r)**

**16,00 Tînăr și neliniștit, ep.1400**

17,00 Știrile Pro Tv

**17,45 Căsătorie în direct**

18,00 Teo
19,00 Știrile Pro Tv

***20,00 Călătoria fantastică („Innerspace", comedie/SF, SUA, 1987). Regia: Joe Dante Cu: Dennis Quaid, Martin Short, Meg Ryan, Kevin McCarthy, Fiona Lewis***

22,00 Știrile ProTv

**22,30 Sub semnul întrebării**

01,00 Căsătorie în direct
01,15 Marcă înregistrată (r)

**02,00 O lume nebună, nebună, nebună („It's a Mad, Mad, Mad, Mad World", comedie/acțiune, SUA, 1963) Regia: Stanley Kramer. Cu: Spencer Tracey, Milton Berle, Sid Caesar, Buddy Hackett, Mickey Rooney, Buster Keaton, Ethel Merman.**

04,45 Melrose Place (r)
05,45 Teo (r)

## ANTENA 1 9.30

7,00 Observator
7,50 Știri sportive

**8,00 Cafeaua cu sare**

9,00 Tick (r)
***9,30 Bette (r)***

**10,00 Îmbrățișări pătimașe**

12,00 Știrile amiezii
13,15 Pretender
14,00 Academia vedetelor (r)

**16,00 Viitorul începe azi - Early Edition**

17,00 Știri
17,20 Milagros ep. 99,100
19,00 Observator
19,45 Sport

**19,50 Rain Man („Rain Man", dramă, 1988, SUA) Regia: Barry Levinson Cu: Dustin Hoffman, Tom Cruise, Valeria Golinor, Jerry Molen**

22,00 Observator
22,30 Sport

**22,35 Marius Tucă Show**

**23,35 Noaptea tîrziu cu Mircea Badea**

0,35 Observator (r)
1,30 Suflet rebel

**3,00 Casa de pe plaj**

4,30 Marius Tucă Show (r)
5,30 Milagros (r)

## TV BIT

**8.00 – 9.00** – Bună-i dimineata
**16.00 – 17.00** – De pe linia portii
**17.00 – 17.20** – Știri
**21.57 – 22.00** – Publicitate
**22.15 – 22.30** – Știri

## ACASA 7.30

07,00 Povestiri adevărate (r)
***07,30 Căsuța poveștilor (r)***
08,00 Amor latino (r)

**09,00 Prima dragoste (r)**

10,05 Acasă la bunica (r)
10,15 Betty cea urîtă (r)
11,15 Dragoste și putere (r)

**12,10 Dădaca (r)**

**12,35 Intrusa ( r )**

13,25 Seducție (r)

**14,15 Miresele din Copacabana (r)**

15,05 Femeile lui Andrew (r)
15,30 Războiul pasiunilor

**16,30 Dragoste nebună**

17,20 Acasă la bunica
17,30 Amor latino
18,20 Căsuța poveștilor
18,30 Știrile de Acasă

**19,00 Prima dragoste**

20,00 Betty cea urîtă

**21,00 De 3x femeie**

22,00 Terra nostra
23,00 Dădaca
23,30 Știrile de Acasă (r)

**00,00 90-60-90 Fotomodele**

00,50 Sînge din sîngele meu
01,35 De 3x femeie (r)

**02,35 Muzica de acasă, muzica nopții**

03,45 Acasă la români, cîntămi, lăutare! (r)

**04,45 Acasă la români (muzică populară) (r)**

05,45 Doctorul casei (r)

## HBO 9.30

8,00 Pericol în adîncuri („Sub Down", suspans, SUA, 1997) Regia: Alan Smithee Cu: Stephen Baldwin, Gabrielle Anwar, Tom Conti, Chris Mulkey
***9,30 Muppets în spațiu („Muppets From Space", aventuri, SUA, 1999) Regia: Tim Hill Cu: Jeffrey Tambor, Gonzo, Kermit, Miss Piggy***
11,00 Capcană pentru hot („Entrapment", suspans, SUA, 1999) Regia: Jon Amiel Cu: Sean Connery, Catherine Zeta-Jones, Ving Rhames, Will Patton, Hector Cruz, Maury Chaykin
12,50 O nouă șansă („Chances Are", comedie, SUA, 1989) Regia: Emile Ardolino Cu: Cybill Shepherd, Mary Stuart Masterson, Robert Downey, Ryan O'Neal, Christopher McDonald
14,40 Al șaselea simt („The Sixth Sense", thriller, SUA, 1999) Regia: M. Night Shyamalan Cu: Bruce Willis, Haley Joel Osment, Toni Colette.
16,25 Trei regi („Three Kings", actiune, SUA, 1999) Regia: David O. Russell Cu: George Clooney, Mark Wahlberg, Ice Cube, Spike Jonze
18,20 Tango în trei („Three to Tango", comedie, SUA, 1999) Regia: Damon Santostefano Cu: Neve Campbell, Matthew Perry, Dylan McDermott, Oliver Platt, Cylk Cozart
20,00 Scrisoarea de dragoste („The Love Letter", romantic, SUA, 1999) Regia: Peter Chan Cu: Kate Capshaw, Gloria Stuart, Ellen DeGeneres, Tom Everett Scott, Tom Selleck
21,30 Primul submarin („The Hunley", actiune, SUA, 1999) Regia: John Gray Cu: Donald Sutherland, Armand Assante
23,05 Bulworth („Bulworth", satiră, SUA, 1998) Regia: Warren Beatty

## PRIMA 21.00

7,00 Salvati de clopotel
8,00 Prima Mix

**12,55 Clip Art**

13,00 Motor (r)

**13,30 Exploziv (r)**

14,00 Stil

**15,00 Vînătoarea comorilor**

16,00 Salvați de clopoțel
17,00 Impact

**17,30 Real TV**

18,00 Focus
19,00 Camera de rîs

**19,30 Strada Milion**

20,00 Vrei să fii miliardar?

***21,00 Febra roșie („Red Heat", acțiune, SUA, 1988) Regia: Walter Hill***

23,00 Focus Plus

**23,30 Vînătoarea comorilor**

0,25 Clip Art
0,30 Camera de rîs (r)

## RADIO TRINITAS

**11,00** Suspinul creației
**12,30** Agenda culturală
**18,00** Parinți și copii
**21,00** Seratele Trinitas

**23,00 Mari duhovnici în dialog,muzica simfonica, religioasa, populara, cuvinte de invațatura, povești**

## TELE'M 20.00

14,00 Desene animate
15,00 Film artistic „Impact final"
16,30 Film documentar

**17,00 Dialog cu edilii orașului**

19,00 Club „M" - 10 ani din arhiva TELE M 1991
***20,00 Desene animate***

**20,30 „Dragonii Ninja" (superacțiune). Cu: Stepheb Furst, Billy Hufsey. Regia Joseph Merhi.**

22,00 Tele Obiectiv

**22,30 „Ultimii motocicliști" (acțiune). Cu: Erik Estrada, Kathrin Lautner. Regia Joseph Merhi.**

0,00 Film erotic

## EUROPA NOVA

7,00 Muzică
9,00 Fereastra deschisă (emisiune magazin)

**10,00 Forța destinului (r)**

11,00 Muzică
12,30 Buletin de știri
13,00 Telesport (r)

**14,30 Cutia muzicală (r)**

15,30 Film documentar
18,00 Terra
19,00 As show
19,29 Telecaricatura zilei

**19,30 Muzică**

20,40 Video-civica
21,00 Telejurnal
21,45 Film documentar D.W.
22,30 Fotbal la Tele 7
0,00 Muzică
5,00 Fotbal la Tele 7 (r)
7,00 Telejurnal (r)

## Radio CONTACT

**06:00 - 10:00 - „Lupta cu somnul"** - Laura si Razvan se trezesc primii la Radio Contact. Cu ei lupta cu somnul e mai usoara! De la ora 8 vine schimbul 2 sa lupte cu somnul :Tudor si Marius castiga in fiecare dimineata !
**10:00 - 12:00 - „Tovarasii Mei"** - Armand si Johann sunt tovarasi. Daca ai curaj… asculta-i!
**12:00 - 17:00 - „Muzica asa cum vrei"** - Program de divertisment: muzica non-stop, concursuri, informatii diverse (in special din show-biz).
**17:00 - 19:00 - „Voteaza ce Urmeaza"**. Acesta este singurul program in care ascultatorii pot sa decida ce melodii asculta. Realizatori: Adrian Sana si Andu Campu.
**19:00 - 20:00 – 11.33.42** – Dedicatii si mesaje la 11.33.42
**20:00 – 22:00 - „Seara de seara cu Liana"**. Gazda dumneavoastra: Liana Stanciu.
**21:00 - 22:30 - „Ora de fotbal"** - retrospectiva saptamanii sportive, rezultate si comentarii intr-o emisiune cu invitati din lumea sportului alaturi de Horia Ivanovici.
**22:30 - 23:30 - „Cei mai frumosi anii"** - realizator Mike Godoroja.

**17:30 - Jurnalul zilei**
5:30 - 22:30**Stirile Radio Contact:**
7:10 **Revista presei centrale**
8:20 **Revista presei locale**
5:50; 6:50; 7:50; 8:50 ; 9:50 - **Contact Horoscop**

## RADIO NORD - EST

**6.00** BBC - Știri si actualități
**6.15** ECHIPA DIMINETII; Cel mai important lucru dimineata este să ai pe cineva alături. Fii puternic, dimineață de dimineață, cu Alexandra și Gabriel (8.00-8.15 BBC: Știri si actualități; 6.25 și 8.25 Cristiana - cu profesorul de religie Victor Cireașă; 6.45 și 7.45 Horoscop; 8.35 Info trafic și radar; 9,35 Tragerea la sorti la concursul „La multi ani! „ Realizatori: Alexandra Minea și Gabriel Avasiloaei
**10.00** BUZDUGANUL DE TOAMNĂ; (10.15 Revista presei; 10.45 Mesaje; 11.00-11.15 Știri și actualități; 11,45 1 Aprilie - Păcăleala zilei; 12.15 Tonomat; 13.07 Tema zilei). Realizatori: Daniel Buzdugan și Costi Rezlescu
**14.00** BBC - Știri și actualități
**14.30** NORD' EST CAFE; Intră în atmosfera anilor '80 sau '90, asează-te în colțul cu oldies sau în cel cu noutăți. Alegerea îți apartine. După-amiaza va fi oricum relaxantă și plină de premii! Realizator Alex Canariov
**16.15** FAIR PLAY. Noutăți din sportul local, national și international. Invitați în studio, surprize și legături telefonice în direct. Realizator Ovidiu Minea
**17.00** PULS NORD-EST; Cel mai important grupaj informativ al zilei (știri, reportaje, interviuri, relatări din actualitatea locală și natională)
**18.00** BBC - Știri și actualități
**18.30** CLASIC TOP 20; Realizator Sandi Leonties
**21.00** BBC - Știri și actualități
**21.30** NOPTI ALBE cu Tudor Cocea
**16.15** - Sport cu Ovidiu Minea

**9.15; 15.15** Alo, Generatia Sto?! - telefonul care te surPRINDE - rubrică de Daniel Buzdugan
**8.45; 12.45; 17.45** - Scafandru de Bahlui, tabletă de Cătălin Mihuleac
**7.25; 9.25; 11.25; 13.25; 15.25; 17.25** Power-play-ul zilei - prezentat de Alex Canariov

## RADIO IAȘI

**6,00** Diminetile noastre (7,00 - Radiojurnal Radio România)
**8,00** Buletin de știri
**8,05** Radio-service
**9,00** Buletin de știri
**9,05** 1053 - Acustic srudio
**10,00** Radiocircuit
**11,00** Buletin de știri
**11,05** Meridian - Radio-magazin (12,00 - Știri)
**13,00** Radiojurnal - Radio România
**13,15** Viata văzută de aproape
**15,00** Buletin de știri
**15,05** La zi în viata partidelor parlamentare
**15,30** Din lumea afacerilor
**15,45** Itinerar folcloric românesc
**16,00** Radiojurnal Radio România
**16,15** Melodii în cheia fascinatiei
**17,00** Buletin de știri
**17,05** Memoria cuvintelor
**18,00** Buletin de știri
**18,15** Corespondentă muzicală radio - Dedicatii muzicale
**19,00** Radiojurnal Radio România
**19,20** Evenimentele zilei
**20,00** Invitatul serii
**21,00** Buletin de știri
**21,05** Sunetul muzicii

## Tehnică de calcul


ECHIPAMENTE XEROX DIGITALE SI ANALOGICE, ALB-NEGRU SI COLOR
ECHIPAMENTE MULTIFUNCTIONALE, IMPRIMANTE LASER DE RETEA
COPIATOARE DE PLANSE, CONSUMABILE SI SERVICE
GIROS COMPANY
IASI, Sf. Lazăr 45, tel/fax 032-210.872, 237.820
e-mail: giros@mail.dntis.ro

ACE COMPUTERS
Sisteme
DTK Computer, IBM
Service
Tel./fax: 032-230.800, 218.360
Str. Grigore Ureche 1 (în rînd cu Barou Avocați)

Canon
VEC
tel: 244662
consumabile
service specializat
Str.Păcurari,12
·COPIATOARE
·IMPRIMANTE, FAXURI
·CALCULATOARE, SURSE UPS
·RETROPROIECTOARE
·MASINI DE NUMARAT BANI
·RETELE, CENTRALE
·CASE SI SISTEME FISCALE PENTRU MAGAZINE, RESTAURANTE, FARMACII

Soluţii pentru comunicaţii mobile
**Ingrediente:**
servicii Xnet, portable PC-uri, pocket PC-uri, telefoane mobile, conectări la reţeaua Connex
**Indicaţii:**
Soluţiile EuroBIT sunt indicate pentru eficientizarea comunicării cu prietenii, colegii şi partenerii de afaceri prin folosirea sistemelor de comunicaţii mobile performante.
**Mod de administrare:**
Soluţiile EuroBIT se iau în principal prin rate sau leasing.
EuroBIT COMUNICATII MOBILE DEALER XNET
B-dul Ştefan cel Mare nr. 3, telefon 032-216.752, 092-358.006, e-mail expert.iasi@eurobit.ro

INFOSERVICE

| | |
|---|---|
| AMD DURON 800 Mhz | 440 USD |
| AMD DURON 900 Mhz | 455 USD |
| AMD Thunderbird 900 Mhz | 460 USD |
| AMD Thunderbird 1,2 Ghz | 496 USD |
| INTEL CELERON 700 Mhz | 440 USD |
| INTEL CELERON 866 Mhz | 450 USD |
| INTEL PENTIUM III 800 Mhz | 540 USD |
| INTEL PENTIUM III 1000 Mhz | 610 USD |
| INTEL PENTIUM IV 1500 Mhz | 675 USD |

CONFIGURATIILE INCLUD:
MB ATX ATA 100/SOUND, CD-ROM/ BOXE
128 MB SDRAM/ HDD 20 GB/ FDD
Monitor 15" Digital/ Keyboard/ Mouse

* CALCULATOARE
* COMPONENTE
* IMPRIMANTE
* SCANNERE
* NOTEBOOK-URI
* COPIATOARE
* CONSUMABILE
* TELEFAX-URI

* CANON
* COMPAQ
* DTK
* MINOLTA
* EPSON
* SEIKOSHA
* LEXMARK
* HEWLETT PACKARD

RATE SI LEASING
INFO SERVICE
STR. SF. LAZAR NR. 19, BL. F-3,
TEL./FAX: 032-211745/241553
E-MAIL: minfo@mail.dntis.ro

TECHNOLINE COMPUTERS
B-dul Independentei, Bloc B1-5, Mezanin
Tel./Fax ID: +40 32 278.205
SMS/Mobil: +40 92 535.579
comenzi/oferte: aurelian@technoline.org
garantii/service: service@technoline.org
www.technoline.org
indaco LEGE 4
legislatie pentru toti

BAS
Tel./Fax 032 253001
@Mail : bascomp@mail.dntis.ro
Distribuitor autorizat LEXMARK
Z12 : 1.999.000 lei
Z32 3200: 2.899.000 lei
Sisteme , componente PC
PENTIUM III 733 Mhz 610 USD
TVA inclus
K7 750 Mhz 540 USD
HDD 20GB, 64 RAM, CD ROM 48X, SOUND, FAX MODEM, NET CARD, MONITOR

SUPERMAGAZIN DE COMPUTERE
OFERTA NOULUI MILENIU !
CUMPERI UN CALCULATOR, NOI ÎȚI DĂM DOUĂ !
- UNDE ?
- LA
MC
Str. Stefan cel Mare nr. 4
- fostul Guliver -
MILLENIUM CENTER

le modèle
Lăpuşneanu nr. 7B, tel./fax 239003
office@lemodele.ro
15.800.000 lei
Easy! Easy!
AMD Duron 750MHz
memorie 128MB
HDD 20GB ATA100
video on-board
sound on-board
CD ROM50x,
modem, boxe
monitor 15"
TVA inclus. Alte configurații la cerere.
licențe software

COPYSERV BIROTICA
COPY•COMMUNICATION•SERVICE
Canon
Reprezentanță service
Dealer autorizat
Iași, Tudor Vladimirescu nr. 101
Telefon: 032/216358; 094/515282

PLUS NET
Tel,Fax: 230.332 ; 095/626874
CALCULATOARE = INFORMAȚII
INFORMAȚII = PUTERE
VĂ OFERIM CALCULATOARE

In atenția producătorilor!
Doriti pentru produsele dvs. coduri de bare conforme cu standardele internationale ?
5940322446627
NUMAI IN PERIOADA 1 OCTOMBRIE 2001- 1 DECEMBRIE 2001 PUTETI SA LE OBTINETI IN CONDITII EXTREM DE AVANTAJOASE DEVENIND MEMBRU EAN ROMANIA (EUROPEAN ARTICLE NUMBERING).
REPREZENTANT EAN ROMANIA - VEC IMPEX SRL
TEL/FAX 032-244662

20 - 30 noiembrie
În lumea calculatoarelor aveți nevoie de un prieten !
LIVIUS
Pentru fiecare "pachet" de 10 licențe Windows OEM (98SE, Me, 2000 sau XP) primiți GRATUIT o imprimantă HP DeskJet 656C !!!
Pentru fiecare "pachet" de 6 licențe Office SB OEM (2000 sau XP) primiți GRATUIT o imprimantă CANON S400 !!!
LIVIUS SRL Iași - str. Fătu 1A - tel/fax: 032-11.59.22, 11.22.21, e-mail: livius@livius.ro

Magazin: Cuza Voda 54, Tel. 21.93.93, Fax. 21.82.43
ZACH & SON SRL
Imprimanta Olivetti Jp170* = 5$
* Imprimanta se livreaza numai cu cartus Olivetti negru 27.5$

UN NOU PRIETEN ÎN FAMILIE CARE NU CERE MÂNCARE
MB AM75-TC
Video Savage4, on-board
Sound AC'97, on-board
RAM 128MB
HDD 20GB
FDD 3,5"
CD-ROM 56x
Tastatura
Mouse+Pad
ATHLON 950MHz 389 $*
DURON 750MHz 349 $*
*Preturile nu includ TVA.
Family COMPUTER
SEDIUL CENTRAL: 032-217248
MAGAZIN: 032-219543/int. 307
E-mail: office@quartzmatrix.ro
www.quartzmatrix.ro
QUARTZ MATRIX Select your future

Log-Soft Oferta săptămânii
INTEL P4 1.4 GHz. HDD 20 Gb. ATA 100. 128Mb. RIVA TNT2 32Mb. CD-ROM 52x. 15" Digital monitor
570 $ + TVA
Str A Panu, nr 28, tel 032/211130

Vectra Sistems
LICENȚE PENTRU CALCULATOR
Tel.Fax 032-276.458
Iasi - C. Negri nr. 4

CALCULATOARE IMPACT
36 Rate · 0 % Avans
OFERTA ANULUI !
Configuratii complete
Duron 750 356 $ · Intel P3 733 451 $
Tbird 950 399 $ · Intel P4 1.4 515 $
Preturi fără TVA
Show Room : Cuza Voda 45
Tel/Fax : 032- 217.600
Garantie 2 ani · Service Full

Thinkclient
Iasi, 6600
str. Arcu, nr.10/6
tel: 032 235946
gsm: 095 517127
transart@mail.dntis.ro
www.transart.ro
SALARIZAREA cu 50% reducere*
neomanager TransarT
pachet integrat Windows pentru contabilitatea, gestiunea si managementul firmei
* in pachet cu un alt modul - oferta valabila pana in 31 octombrie 2001

SHARP
service specializat
Copiatoare second-hand
Iași, str. Străpungere Silvestru nr. 9
Tel.: 225.180
Tel/Fax: 218.054
elproma@necomm.ro

REL SERVICE
> CALCULATOARE, REȚELE
> LICENȚE MICROSOFT, NOVELL
> IMPRIMANTE
> ACCESORII
> CONSUMABILE
> SERVICE
PREȚURI DE EXCEPȚIE
COMPAQ, EPSON, HP, REL
IAȘI, Bd. CHIMIEI nr.35, Bl.F2-1 Tel./fax: 214190, Tel. 217244

O REȚETĂ PE ZI

Maestrul în arta culinară Ștefan MEGYESY, de la complexul hotelier UNIREA, vă recomandă:

# Iahnie de cartofi cu bureți sau ciuperci

Ceapa curățată și tocată mărunt se pune la înăbușit într-o cratiță cu puțin ulei și apă. Cînd apa a scăzut și ceapa a devenit sticloasă, se adaugă boia de ardei, bulionul pastă și bureți sau ciuperci curățate, bine spălate și tăiate cuburi. Se mai pune puțină apă, se sărează, apoi se mai lasă cîteva minute la înăbușit, după care se adaugă cartofii curățați, spălați și tăiați în lung în patru. Se completează cu apă pînă la acoperire, se potrivește, după gust, cu sare, piper și cimbru. Se lasă să fiarbă cartofii pe jumătate și se adaugă ardeii și roșiile tăiate cuburi, se pune o foaie de dafin și se lasă să fiarbă încet, eventual în cuptor. Cînd aproape este gata, se pune usturoiul tocat mărunt și verdeața tocată. Se mai lasă cîteva clocote și se servește fierbinte, ca fel de bază.

**Ingrediente**

- cartofi,
- bureți sau ciuperci
- ceapă, ardei gras, roșii
- ulei, sare, piper
- cimbru, foi de dafin și boia de ardei
- pastă de tomate
- verdeață tocată mărunt
- usturoi pisat

**Atenție, gospodine! Puteți intra în concurs: trimiteți pe adresa redacției rețetele dumneavoastră preferate. Cele mai interesante vor fi publicate în „Monitorul“. La sfîrșitul fiecărei luni, maestrul bucătar Ștefan Megyesy va desemna cîștigătorul premiului: o masă pentru două persoane la restaurantul „Unirea“.**

# Strălucire și opulență pe scena Palatului Parlamentului

**■ colecțiile de modă prezentate de Valentino, Chopard, Signor Seroussi, Francesco Smalto și Daniel Faret au ținut capul de afiș al festivalului de modă „East on Catwalk“, de la București**

Festivalul de Modă al Europei Centrale și de Est „East on Catwalk“, organizat cu scopul de a atrage atenția publicului român asupra consumul de droguri în rîndul tinerilor, s-a bucurat, în week-end, de prezența a numeroase personalități ale vieții publice din România, precum și de atenția presei străine. Gabriela ***Szabo, Ruxandra Săraru, Claudiu Bleonț, Mugur Mihăiescu, Radu Pietreanu, Cristian Grețcu*** și numeroase vedete ale muzicii ușoare românești au asistat joi, vineri și sîmbătă la prezentările de modă de la Palatul Parlamentului.

Creatori de modă din România, Cehia, Letonia, Macedonia, Franța, Polonia și Italia au prezentat pe podiumul de la Palatul Parlamentului cele mai recente colecții. „The Blue Angel“, colecția realizată de Agnes Toma a încercat să redea eleganța și strălucirea prin simplitatea și în același timp prestanța asocierii de culori alb-bleumarin. La capătul opus, ***Laura Olteanu*** a venit cu o colecție haute couture numită „Born to Be Hot“, realizată pentru femeia născută să fie provocatoare și pentru bărbatul care vrea să șocheze. Astfel, fulgii, franjurile și penajul cît mai colorat se îmbină în această colecție cu lanțurile și cizmele foarte înalte.

Casa de Modă Venus a prezentat nu o colecție ci un adevărat spectacol cu persoanje îmbrăcate în costume de epocă, persoanje ce au defilat pe podium în acordurile muzicii la modă în perioada interbelică a Micului Paris. Cu totul neașteptată a fost vestimentația miresei - o rochie transparentă de dantelă într-un design mai degrabă avangardist care a venit pe podium în acordurile unei melodii latino la modă în momentul actual prin discotecile bucureștene. La finalul prezentării, toate personajele de epocă renunțat la pedanteria specifică perioadei din care „proveneau“ și au început să danseze sexy pe podium, împreună cu mireasa.

***Chopard*** și ***Signor Seroussi*** au venit la București cu o colecție de ținute de seară, în care ceasurile constituie bijuteriile care pun în valoare farmecul creației vestimentare. Astfel, sobrietatea ținutelor masculine și strălucirea ținutelor feminine sînt accentuate de ceasuri și diverse bijuterii. ***Rita Mureșan*** a prezentat colecția „Mi Amor“ - latino, provocator și pasional - colecție în care limita dintre pret-a-porter și haute couture tinde să dispară.

***Francesco Smalto*** a fost ultimul dintre cei care și-au prezentat colecțiile vineri, în a doua seară a festivalului. El a adus o colecție de creații pentru bărbați împărțită pe trei secțiuni: costume clasice, cămăși cu aplicații și broderii florale multicolore ținute elegante - tunică și pantalon larg, țesături de fir auriu. ***Daniel Faret,*** ale cărui creații se bucură de aprecierea mai multor vedete, printre care ***Leonardo di Caprio*** și ***Jamiroquai,*** a venit de la Paris o propunere specială pentru moda masculină: pantaloni de piele sau de catifea, bluze mulate și machiajul masculin. Din colecția sa nu au lipsit, însă, costumele clasice și sobre.

După ce a prezenta în prima seară colecția toamnă-iarnă 2002, Valentino a adus pe podiumul de la „East on Catwalk“ și colecția primăvară-vară 2002 în care predomină imprimeurile florale strălucitoare și strasurile colorate aplicate pe costumele de jeans. ■

**Colecția „Mi Amor“, a Ritei Mureșan, poate fi caracterizată ca provocatoare și pasională**

Rețete de la cititori

## Crap umplut cu nuci și stafide

Se curăță peștele, se spală, se sărează și se lasă să stea cu sare o jumătate de oră. Umplutura se prepară astfel: se călește în ulei o ceapă tocată mărunt, se amestecă cu miezul de la o felie de pîine înmuiată în apă și stoarsă, 100 g nuci pisate, 50 g stafide, sare și puțin piper. Se umple peștele cu această compoziție, se coase și se așează în tavă pe un suport alcătuit din trei bețișoare. Se toarnă deasupra o ceșcuță de ulei și se dă la cuptor, la foc mic. Se servește cu lămîie.

**Anca BÎRSAN**

## Caravana Contact le-a oferit ieșenilor prilej de petrecere

Tempetatura a fost sîmbătă seara cu două grade mai ridicată în Piata Unirii din Iași. Începînd cu orele 18.00, Caravana Contact a oferit publicului un concert live cu trupele Proconsul, Cripton și Diesel. Între partenerii media ai manifestării s-a numărat și cotidianul Monitorul. ***„Este o primă petrecere din cadrul celor prilejuite de sărbătorile de iarnă. În plus, tot ce s-a petrecut vineri seară a fost live“***, a spus ***Adi Negrescu,*** redactor șef la Radio Contact. În ciuda frigului de afară, tinerii au fost prezenți în număr foarte mare la spectacol. Muzica de bună calitate i-a ținut în piață pe cei prezenți două ore, asistînd pînă la finalul concertului, încheiat cu prestația de excepție a băieților de la Proconsul. ***„Folosim această ocazie ca să facem cunoscute publicului piesele de pe noul nostru album, «Mi-ai luat inima». Sîntem pentru a cincea oară în Iași în patru luni, dar venim cu plăcere pentru că sîntem iubiți de public“***, spunea Bodo, solistul vocal al formației Proconsul. Pentru ca atmosfera să fie cît mai incitantă, organizatorii au oferit publicului și premii. Astfel, în pauze, norocoșii cîștigători au primit zece sticle de votcă Stalinskaya și zece sticle de Wembley Dry Gin. Concertul s-a încheiat cu piesa „Cerul“, a celor de la Proconsul, cîntată într-o atmosferă deosebită de sutele de glasuri ale spectatorilo prezenți în Piata Unirii. **(Valentina BIȚĂ)**

## Tom Cruise păstrează avioanele, Nicole Kidman casele

Vedetele de cinema ***Tom Cruise*** și ***Nicole Kidman,*** care au ajuns la un acord amiabil privind divorțul lor, și-au împărțit și bunurile și proprietățile, după cum anunță revista „People“. Cruise își va păstra avioanele și o casă la țară în timp ce Kidman va rămîne cu reședințele din California și Australia. ***„După divorț, toată lumea era mulțumită și fericită, ambianța era chiar călduroasă“***, a declarat avocatul lui Nicole Kidman, Sorrell Trope. Averea celebrului cuplu a fost evaluată la 350 milioane de dolari. În acordul de divorț se prevede că Tom Cruise își va păstra toate trei avioanele, cu o valoare globală de aproape 30 de milioane de dolari precum și o casă la țară, cu teren de 900 de metri pătrați, în Colorado, cu vedere la munte, alte 112 hectare de teren, un complex de tenis și dependințele pentru personal. Nicole Kidman a rămas cu principalele reședințe: o casă evaluată la 4,3 milioane de dolari în Pacific Palisades, un cartier șic de la periferia Los Angeles și o alta la Sidney (Australia), situată lîngă apă și valorînd patru milioane de dolari. ■

Simte-te bine în pielea ta!

## Măști pentru pielea sensibilă

■ Un morcov dat prin răzătoare, amestecat cu o linguriță de caimac.

■ Două lingurițe de miere de albine, amestecate cu o linguriță suc de lămîie.

## Măști pentru pielea impură

■ Se amestecă 2 lingurițe făină de mălai cu un albuș; se întinde pe față. Se lasă să se usuce, apoi cu o bucată de tifon se freacă pielea și la sfîrșit se clătește cu apă călduță.

■ Două lingurițe tărîțe, amestecate cu două lingurițe ulei de germen de porumb (măsline) și o linguriță infuzie de nalbă.

PĂTRĂȚELUL ROȘU CU TRICOLOR

## Actorul favorit al românilor

La televizor se spun și se fac prostii zilnic, iar „Bomba“, fiind săptămînală, nu mai pridídea să dea în cap fiecăreia după merit și necesități; așadar, din jale s-a întrupat rubrica asta! ❑ În ultima vreme, mamele își amenință copiii cu „Dacă nu ești cuminte, îl chem pe Andrei Gheorghe!“. Poreclit și AG-7, după numele unui pașnic aruncător de grenade, omul bagă așa o groază în populație, încît vineri, o verigă firavă din lanțul slăbiciunilor n-a avut curaj să ridice două degete și să spună că întrebarea e greșită. O fi văzut fazele pe care noi nu le vedem, fiind tăiate la montaj, în care Andrei Gheorghe rupe scaunul de cap cui nu cunoaște, de pildă, limba vorbită în Botswana. ❑ Cică Horia Brenciu, zis și Placido Robingo, și-a luat deja ceară de lustruit papucii pe care îi va primi de la Antena1; la ultimul „Gong Show“ s-a pus poponeț pe scenă, unde a zbierat cîntece de of și Eric Clapton, ceea ce ne face să credem că a priceput proverbul cu „Omul potrivit la locul potrivit“, deci se va reprofila pe nunți, cumătrii și tăieri de moț! ❑ Răsucind cuțitul în rană înainte de Sărbători, HBO a difuzat sîmbătă filmul „Noile aventuri ale lui Babe“, în care rolul principal e deținut de un purcel. Acesta a devenit brusc actorul favorit al românilor, care acum dorm cu poza lui sub pernă, fiindcă la prețurile astea le e mai scump ca Brad Pitt, de exemplu, din care nu ies cîrnați. ❑ Zvonurile potrivit cărora ProTV nu se simte bine se adeveresc; după Mihaela Rădulescu, mîine pleacă din televiziune și „Expertul“. ❑ Părintele PreoTV Cristi Tabără, devenind rotofei, a lăsat ghiftuiala în bucătăria lui Radu, apucîndu-se de un talk-show duminical, „Parte de carte“. Acesta e difuzat pe post de post, pentru că, în România de azi, cine are carte, n-are parte și face foame. Ieri l-a invitat pe dl. Rhăzvhan Theodhorescu, ministrul care nu poate să zică rîu, rățuscă, rămurică. ❑ Pînă zilele trecute, Geanina Corondan, de la ora modei la sate, ne sugera o vrăbiuță scoasă din baltă; acum s-a tuns și ne amintește de o vrăbiuță stropită de camion. ❑ Pe mîine!

**Cip. IEȘAN („Bomba“)**

BANC VECHI DA' BUN

### Ăla cu reclamă mascată

Era o zi superbă de vară și indianul se întorcea acasă pe un cal alb, înspumat. În vale, indianca spăla rufele liniștită. Și cum vine indianul în viteză, oprește calul chiar pe marginea văii. Dintr-o dată o rocă mare de calcar se desprinde și se rostogolește pînă ajunge la indiancă și o zdrobește. La care indianul:

- Vai, la naiba, e a treia mașină de spălat pe care mi-o strică calcarul. Chiar că trebuie să-mi iau Calgon!


**SC SERVICII CADASTRALE SRL**
vă informează:

✓ Începînd cu 1 iulie 1999, în baza Legii Cadastrului şi a Publicității Imobiliare nr. 7/1996 s-a trecut la înscrierea imobilelor în **Cartea Funciară**.
✓ Actele şi faptele juridice (vînzări, ipotecări etc.) cu privire la terenuri sau construcții, trebuie înscrise în **Cartea Funciară.**
✓ Ca urmare, **înainte de a se adresa notarului public**, proprietarul bunului imobil (sau reprezentantul legal al acestuia) va contacta o persoană juridică sau fizică autorizată să întocmească **documentații cadastrale tehnice**.
✓ **Documentația cadastrală tehnică** este efectuată de **SC Servicii Cadastrale SRL** în baza măsurătorilor efectuate în teren, a actului de proprietate al imobilului (contract de vînzare-cumpărare, titlu de proprietate, act de donație, certificat de moştenitor etc.) şi a actelor de identitate ale proprietarilor.

Pentru informații şi comenzi sunați la tel./fax 032-240.710

B.C.U. „M. EMINESCU" IAŞI
RECU

**RoBank**
Iaşi
Str. Anastasie Panu 26
World Trade Center, mezanin II
Bucureşti
Constanţa
Craiova
Galaţi
Piatra Neamţ
Ploieşti
Timişoara

# Hagi a renunţat la naţională

1B

În acest număr
Ghidul IT & internet
realizat în colaborare cu RADIX

NORD'EST 100.4 FM RADIO

MARŢI, 27 NOIEMBRIE 2001
Nr. 271 (3171)
16 PAGINI
5000 LEI

Ziarul care stă de vorbă cu oamenii

# Monitorul

Telefoanele redacţiei:
271.271
271.333

Publicaţie a Grupului de Presă „Monitorul"

Director general: Dan Radu    Adresa redacţiei: Iaşi, Str. Smârdan nr.5    www.monitorul.ro    Redactor-şef: Toni Hrişac

# Poliţia ieşeană se predă pe Internet

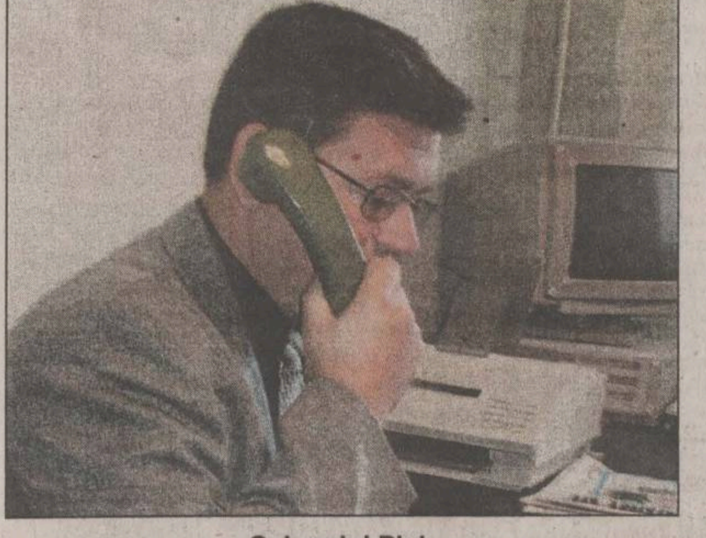

Colonelul Plai: „Este un caz greu şi trebuie să mai aşteptăm"

**■ creierul unei bande specializate în uriaşe fraude pe Internet rîde în nas mai marilor specialişti de la Biroul Zonal de Combatere a Crimei Organizate şi Antidrog ■ o americancă, una dintre victimele fraudei, este revoltată de modul în care poliţiştii ieşeni mimează ancheta ■**

Dacă într-o zi vi se vor fura 2000 de dolari şi aveţi argumente că banditul este unul foarte periculos, să nu vă faceţi iluzii că poliţia ieşeană va încerca să vă rezolve cazul cît mai prompt posibil. Ori faceţi investigaţii pe cont propriu, ori vă luaţi adio de la bani, căci altfel vă va creşte barba cît a unui taliban pînă cînd poliţia va rezolva cazul. Aceasta este cea mai probabilă concluzie la care a ajuns *Christine Sanchez*, o tînără americancă din Florida, care se luptă de mai bine de o lună să afle cine a lăsat-o fără bani. Dosarul ei a ajuns pe masa şefului Biroului Zonal de Combatere a Crimei Organizate şi Antidrog Iaşi, colonelul *Gheorghe Plai*. Şi acolo a rămas, neatins, deşi cazul americancei ar fi putut constitui pentru poliţia ieşeană punctul de plecare pentru una dintre cele mai importante investigaţii privind fraudele pe Internet.

### O bursă virtuală unde românii atacă în haită

„Cazul Sanchez" are ca punct de plecare luna octombrie a acestui an. Christine, o tînără din Florida-Statele Unite ale Americii, a încercat să cumpere un laptop printr-un site de licitaţii pe Internet. Pentru americani, cumpărăturile prin intermediul calculatorului, pe Internet, sînt uzuale, tranzacţiile de acest tip înregistrînd creşteri de la an la an.

Nici prin gînd nu-i trecea însă americancei că va încheia afacerea cu un român specializat în fraude pe Internet. Tînăra a intrat pe o „bursă virtuală", un site de Internet numit ebay.com, în care cumpărătorii îşi făceau publică cererea, iar vînzătorii răspundeau, de la caz la caz, cu o ofertă pe măsură.

Continuare în pagina ▶ 4A

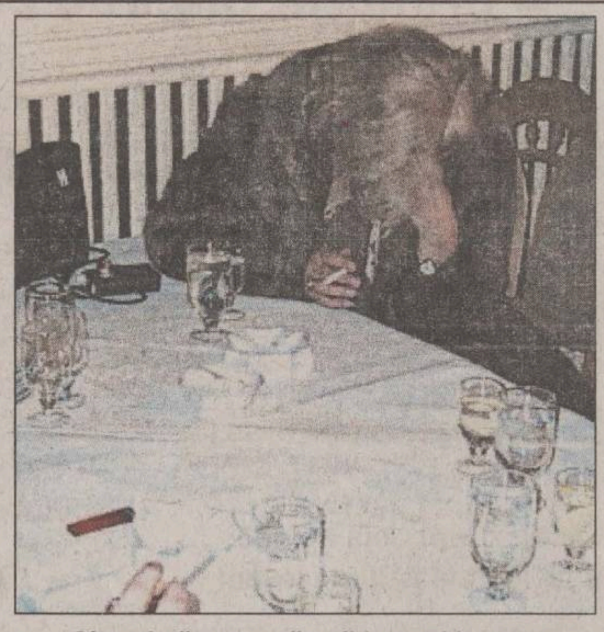

Citeodată e tare rău să lucrezi la stat. Nici un pahar de gin cu kinley în timpul programului nu-ţi tihneşte, că rişti să-ţi pierzi funcţia. Aşa au păţit Lenuţa Milatinovici (cea care îşi ascunde faţa în această imagine) şi colega ei Ecaterina Ţura

## Şefele din Primărie prinse la băut şi-au dat demisiile

*Lenuţa Milatinovici* şi *Ecaterina Ţura* şi-au prezentat ieri demisiile din funcţiile de şefe de servicii din Primărie. Primarul *Constantin Simirad* nu a vrut să comenteze aceste decizii, însă a precizat că nu a fost nevoie să convoace comisia de disciplină. ***„Nu le-am cerut să demisioneze. Au făcut-o din proprie iniţiativă şi vor rămîne simple funcţionare în cadrul serviciilor pe care le-au condus pînă mai ieri"***, a spus primarul. Demisiile celor două funcţionare survin la doar trei zile după ce „Monitorul" a publicat un articol în care arăta că Lenuţa Milatinovici şi Ecaterina Ţura, în loc să se afle la serviciu, erau la băut în restaurantul „Dunărea".

Vinerea trecută, cele două demisionare au fost surprinse de reporterii „Monitorului" consumînd un pahar de gin cu Kinley, în timpul serviciului. Deşi semnaseră condica, Ţura şi Milatinovici, împreună cu încă două doamne, se aflau la ora 11 în restaurantul „Dunărea", situat vizavi de Tribunal. Cele două şefe de servicii la acea dată au infirmat iniţial că s-ar fi aflat în timpul programului în altă parte decît în birourile din Primărie, vizibil panicate că au fost surprinse de aparatul de fotografiat în plină degustare a paharului cu tărie. Deşi a demisionat, Ecaterina Ţura a refuzat, ieri, să explice gestul său spunînd: ***„Nu mă întrebaţi pe mine. Nu are rost să vorbesc şi să comentez absolut nimic. Există un purtător de cuvînt al Primăriei, adresaţi-vă lui"***. Cealaltă demisionară, Lenuţa Milatinovici, nu a putut fi contactată pînă la închiderea ediţiei.

Vineri, imediat ce a aflat isprava celor două, Simirad a declarat că le va cere notă explicativă şi va convoca comisia de disciplină pentru a analiza acest caz, ceea ce nu s-a mai întîmplat. Surse din cadrul primăriei susţin că primarul le-a chemat apoi la „ordin" pe cele două şefe şi le-a sugerat să-şi dea demisiile, altfel va fi „vai şi amar" de viaţa lor.

În altă odine de idei, primarul a declarat că pînă la organizarea unui concurs pentru ocuparea celor două posturi rămase vacante, interimatul va fi asigurat de către *Niculina Karaksoni*, la Serviciul Autoritate Tutelară (condus pînă mai ieri de Ecaterina Ţura), respectiv Claudia Ciofu la Serviciul Administraţie Publică Locală, unde şefă a fost Lenuţa Milatinovici. **(Bogdan PĂŞCĂNEANU)**

## ŞTIRILE ZILEI

### Văcăroiu în belea

Preşedintele Senatului, Nicolae Văcăroiu, a răspuns ieri acuzaţiilor conform cărora ar fi primit de la omul de afaceri Sorin Ovidiu Vântu suma de 10, 8 miliarde de lei. ▶ 8A

### Licenţiat în păcăleli

Fără a avea nici măcar bacal[au]reatul, un bărbat a reuşit să se înscrie la facultate şi să se angajeze ca profesor necalificat. ▶ 3A

### Seiful fără cifru

Citiţi în pagina ▶ 2A ce trebuie să ştie cei care ţin Postul Crăciunului. În şase săptămîni de post sînt 14 dezlegări la peşte.

# „Cînd circuli pe străzile din Iaşi ai senzaţia că ţi se rupe maşina în două"

**■ „Citadin" explică de ce nu a fost mai eficientă curăţarea străzilor**

Străzile Iaşului arătau groaznic la 24 ore după ce ninsoarea s-a oprit. ***„Ai senzaţia că ţi se rupe maşina în două. E ca şi cum ai merge pe un drum asfaltat plin de gropi şi denivelări. Nu am înţeles de ce nu au intrat cu lamele ca să cureţe gheaţa care s-a format"***, şi-a arătat nedumerirea *Lucian Mardare*, şofer de taxi, la amiaza zilei de duminică. Mai mult, zonele periferice ale Iaşului au fost abia spre sfîrşitul zilei de ieri cît de cît deszăpezite, în special drumul spre cartierul Dancu, pe care maşinile se deplasau cu cel mult 20 km/h. ***„Este pur şi simplu un gheţuş. Nu poţi să mergi decît cu viteza a doua şi mai mult de 25 km/h nu poţi atinge"***, a spus *Claudiu Tene*, şofer profesionist.

Pe de altă parte, comandamentul de iarnă al „Citadin" susţine că a lucrat non-stop începînd din seara zilei de sîmbătă. ***„Faptul că a nins continuu şi în cursul zilei de duminică a îngreunat operaţiunile de deszăpezire. În timpul nopţii am aruncat materialul antiderapant însă, a doua zi, din cauza gerului, amestecul de apă şi nisip a îngheţat. Cu toate acestea, am intrat cu plugurile şi lamele, însă a trebuit să trecem de mai multe ori pe acelaşi traseu. Aşa se explică de ce intervenţia în mai multe zone s-a făcut cu o anumită întîrziere, nu foarte mare însă, ţinînd cont că astăzi*** (ieri - n.r.) ***am reuşit să facem practicabile toate arterele principale ale oraşului"***, a explicat *Dorinel Zeciu*, directorul adjunct al „Citadin". Acesta consideră că numărul de utilaje care lucrează pentru deszăpezire sînt suficiente pentru suprafaţa Iaşului. ***„În această seară*** (ieri seară - n.r.) ***intrăm în toate cartierele Iaşului. Deocamdată ne preocupă degajarea tuturor drumurilor. Apoi, în zilele următoare vom încărca zăpada adunată în intersecţii sau la marginea drumului şi o vom transporta la gurile de canal"***, a adăugat Zeciu. **(Bogdan PĂŞCĂNEANU)**

Alte amănunte despre asediul iernii în pagina 2A

## Se anunţă doar fulguieli slabe

Viscolul care a răvăşit Iaşul nu ne mai ameninţă deocamdată. Deşi va mai ninge în cursul acestei săptămîni, nămeţii nu vor mai bloca circulaţia în oraş, ba chiar temperaturile vor urca peste zero grade Celsius în unele zile, spun meteorologii. ***„De astăzi, în toată Moldova se vor ameliora viscolul şi vîntul. Ninsorile se vor menţine, dar cantităţile vor fi slabe"***, a declarat Mircea Amăriucăi, directorul Centrului Meteorologic Regional „Moldova" (CMRM) Iaşi.

Acesta a arătat că vremea se menţine în general rece, astăzi şi mîine minimele coborînd pînă la minus şapte grade Celsius. Joi, temperaturile vor urca pînă la plus şase grade Celsius, fără ca minimele să coboare mai jos de minus patru grade Celsius. În tot acest interval, precipitaţiile vor consta în ploaie, lapoviţă şi ninsoare, dar cantităţile vor fi reduse. Începînd de vineri, peste Moldova va coborî din nou frigul, în week-end fiind aşteptate temperaturi scăzute, de pînă la minus opt grade. **(Cătălin PRISACARIU)**

## Premieră mondială: s-a clonat un embrion uman

Societatea americană ***Advanced Cell Technology Inc.*** a anunţat că a clonat cu succes un embrion uman pentru producerea de celule cu scop terapeutic. ***„Rezultatele noastre preliminare confirmă teoria potrivit căreia reprogramarea celulelor umane este posibilă"***, a anunţat societatea, într-un comunicat publicat pe pagina sa web. ***„După mai multe luni de încercări, pe 13 octombrie 2001, am intrat în laboratoare pentru a vedea la microscop (...) primii embrioni umani produşi prin tehnica transplantului nuclear, cunoscută şi sub numele de clonare"***, a declarat echipa de cercetători. ***„Intenţia noastră nu este să creăm fiinţe umane clonate"***, a explicat un reprezentant al societăţii. Vaticanul a condamnat orice experienţe privind clonarea umană, iar Casa Albă a amintit că preşedintele George W. Bush se opune „sută la sută" oricărei forme de clonare umană şi că doreşte ca un text votat de Camera Reprezentanţilor pentru interzicerea acestor cercetări să fie adoptat şi de Senat.

Amănunte în pagina ▶ 8B

## Talibanilor li se pregăteşte lovitura de graţie

Americanii au decis să facă pasul decisiv pentru înfrîngerea talibanilor şi capturarea lui ***Osama bin Laden***. Ieri a fost dat semnalul pentru o masivă campanie terestră împotriva ultimei redute talibane, Kandaharul. În jur de o mie de soldaţi americani, împreună cu blindate, au fost debarcaţi, într-o operaţiune de amploare, în jurul oraşului Kandahar, unde se pare că se ascund atît mollahul Omar, cît şi teroristul Osama bin Laden. ***„Prima lor sarcină va fi întărirea securităţii aeroportului din Kandahar şi apoi primul lor obiectiv va fi atacarea ţintelor talibane"***, a declarat o sursă din interiorul Pentagonului. Operaţiunea este în plină desfăşurare, forţele americane întărindu-se de la oră la oră. Aviaţia americană susţine operaţiunile de debarcare, ţinînd în şah, prin bombardamente masive, forţele talibane. Liderii paştuni din Alianţa Nordului se află în zonă pentru a provoca revolta populaţiei împotriva talibanilor, care controlează încă părţi din sudul ţării.

Amănunte în pagina ▶ 8A

## UTILE

| | |
|---|---|
| **Meteo** 0°–4° C / -7°– -3°C | 2B |
| **Curs valutar** Cursul BNR | 5A |
| **Telefoane** Numerele de telefon ale principalelor instituţii de interes public | 2B |
| **Horoscop** | 2B |
| **Audienţe** Orele şi zilele de audienţe la şefii oraşului | 2B |
| **Cinema** | 2B |
| **Servicii medicale** | 3B |
| **Farmacii** | 3B, 5B |
| **Programe TV** | 7B |

### Luptă nedreaptă cu moartea la centrul Gulliver

**■ Ovidiu, un băieţel de 11 ani bolnav de SIDA, a trăit pînă în ultima clipă strîngînd bani pentru o jucărie ■ citiţi zguduitoarea poveste din pagina ▶ 3A**

Sfaturi practice de călătorie

Ghidul de week-end
apare joi, 29 noiembrie
supliment realizat în colaborare cu
TOTEM TURISM

RAFO

MISS Monitorul
Talonul în pag. 8B. Înscrie-te acum!

Calculatoare • Componente • Accesorii • Consumabile
Dacă nu crezi că avem cele mai bune preţuri vino şi convinge-te singur
Telefonie mobilă • Mobilier • Consultanţă • Imprimante • Birotica • Soft • Distribuţie
COMPUTER HOUSE INVEST • Bulevardul Independenţei • 217808
Comunicaţii • Service de specialitate • Networking

**Amenzi prea mici:** S-a definitivat prima serie a controalelor sanitar-veterinare dinaintea sărbătorilor de iarnă. Direcția Sanitar-Veterinară (DSV) a avut în colimator 270 de obiective, dintre care peste două sute de magazine alimentare. Principalele nereguli constatate de inspectorii DSV au fost lipsa autorizației sanitar-veterinare, vînzarea produselor de origine animală expirate și nerespectarea regulilor de igienă de către angajați. În ciuda anvergurii mari a controalelor, cuantumul amenzilor nu a depășit 85 milioane lei. *„Legislația în privința sancțiunilor este foarte lejeră și permite agenților economici să treacă pe lîngă reguli"*, a declarat directorul DSV, *Vasile Hrițcu.* Printre cele mai flagrante încălcări ale legii descoperite de DSV a fost și folosirea ingredientelor deja expirate pentru producerea semipreparatelor din carne. **(C.P.)**

**Protest al românilor din Cernăuți:** Românii din Ucraina protestează pentru a doua oară în acest an la instituțiile centrale de la București - Președenție, Guvern și Parlament - împotriva limitării numărului de studenți care pot face facultatea în România de către autoritățile ucrainene. *Ion Crețu,* deputat raional la Cernăuți și vicepreședinte al Alianței Creștin Democrate a Românilor din Ucraina (ACDR) susține că, în 2001, numărul de locuri acordate la universitățile din România este de trei ori mai mic decît cel al solicitărilor. *„Mai sînt 250 de tineri din Cernăuți și din Sud care așteaptă să fie primiți la studii. Pînă acum n-au fost acceptați decît 100 de candidați, cînd în cele 110 școli în care se mai predă în limba română sînt 23.000 elevi"*, spune Ion Crețu. **(Mirela CORLĂȚAN)**

**Un țăran și-a pierdut caii într-un incendiu:** Șopronul unui ieșean, în care se aflau patru cai și cîteva păsări, a ars în totalitate. În noaptea de sîmbătă spre duminică, după ce stratul gros de zăpadă a acoperit străzile orașului, într-o anexă a gospodăriei lui *Emil Contu* (44 ani), din Iași, a izbucnit un incendiu. În momentul declanșării incendiului, în șopron se aflau patru cai și cîteva păsări, care au pierit în flăcări. Pompierii au sosit cu mașinile pînă în apropierea locuinței, dar nu au reușit să ajungă destul de aproape și să-și folosească tunurile cu apă din cauza drumului impracticabil. Aceștia au mers pe jos și au reușit, în final, să stingă focul cu zăpadă. Din primele verificări rezultă că incendiul a fost provocat de un vecin care a adormit cu țigara aprinsă în imediata apropiere a șopronului familiei Contu. **(Cătălin ȘTEFĂNESCU)**

**Burse fără legare de glie:** 30 de studenți din mediul rural de la Universitatea „Al.I.Cuza" vor beneficia, începînd cu anul universitar viitor, de burse de 1,5 milioane lei lunar, criteriile nefiind încă stabilite. Decizia a fost luată săptămîna trecută de Senatul Universității, această categorie de burse necondiționînd studenții cu „legarea de glie" după terminarea facultății. Acordarea de burse pentru studenții ce provin de la sate a fost inițiată recent de Ministerul Educației, însă acesta a pus condiția ca după ce termină facultatea beneficiarii să predea în mediul rural: *„Bursele pe care vrem să le acordăm noi reprezintă un mod de protest față de criteriile impuse de stat"*, spune *prof.dr. Dumitru Oprea,* rectorul de la „Al.I.Cuza". **(Mirela C.)**

**Încă un japonez, doctor la „Cuza":** Un profesor japonez de la Universitatea Siebold din Nagasaki -Facultatea de Comunicare Globală - a devenit ieri doctor în matematică la Universitatea „Al.I.Cuza". *Tetsuya Nagano* este cel de-al zecelea japonez care și-a făcut doctoratul la universitatea ieșeană, sub conducerea științifică a *prof.dr. Radu Miron,* membru al Academiei Române. *„Tema de doctorat a profesorului Tetsuya Nagano, «Spații Finsler liniare», nu a mai fost studiată pînă acum în lume. Are aplicabilitate în astronomie, rezultatele putînd fi utilizate în studiul găurilor negre din Univers"*, spune *Radu Miron,* cel care a coordonat 13 lucrări de doctorate cu străini. **(Mirela CORLĂȚAN)**

# Sub asediul iernii

## ■ primarul Simirad cere ieșenilor să iasă la lopată

Ieșenii care refuză să participe la deszăpezirea trotuarelor și căilor de acces riscă să primească amenzi între 950.000 și 3 milioane de lei. Primarul *Constantin Simirad* a făcut ieri un apel către populația Iașului de a se implica în degajarea zăpezii din fața instituțiilor sau societăților unde lucrează, respectiv a clădirilor în care locuiesc. *„De asemenea, cade în sarcina cetățenilor, dar și a instituțiilor precum școlile, să dea jos zăpada de pe vegetația de rășinoase"*, a spus primarul.

Serviciul de Gospodărire Comunală din cadrul Primăriei a aplicat ieri amenzi de peste 110 milioane lei, în special societăților care nu au degajat trotuarele sau căile de acces din fața sediului lor. *„Mîine (astăzi - n.r.) intrăm în cartiere și verificăm asociațiile de locatari sau proprietari, dar și casele particulare, dacă au degajat zăpada din spațiile aferente"*, a declarat *Cătălin Neculau,* directorul tehnic al Primăriei.

### Gheața a rupt deja mîinile sau picioarele a 20 de ieșeni

Cinci ieșeni au ajuns ieri în spital cu picioarele rupte din cauza gheții și a zăpezii. *„Cei care au alunecat și și-au rupt picioarele au fost persoane în vîrstă. Nu am avut nici un copil cu fracturi din cauza gheții"*, ne-a spus medicul coordonator de la Serviciul Județean de Ambulanță Iași. Ieșenii cu picioarele rupte au fost transportați și internați la Urgențe pentru montarea aparatelor ghipsate. De duminică și pînă aseară, aproximativ 20 de persoane au ajuns la Urgențe cu mîinile sau picioarele fracturate din cauza ghetușului.

### Șase pacienți nu au putut face dializă

Duminică și luni nu toți bolnavii din județ dependenți de dializă au putut ajunge la Iași, iar drumurile blocate de troiene au făcut imposibilă pătrunderea ambulanțelor pînă la ei. Pînă aseară, șase pacienți obișnuiți ai Centrului de dializă nu au reușit să ajungă pentru ședința de purificare a sîngelui cu aparatele ce înlocuiesc rinichii bolnavi. *„Sîntem pregătiți să intre la dializă imediat ce ajung la noi. Deocamdată nici unul nu este în pericol grav"*, a precizat *dr. Carmen Volovăț,* medic la Centrul de dializă al Spitalului „Parhon". Cîțiva dializați de la Pașcani, Dagîța sau Tîrgu Frumos au venit la Iași cu trenul, fiind preluați de la gară de ambulanțe care i-au dus la spital și din nou la tren.

### Viscolul a ținut bolnavii în casă

Viscolul de duminică a ținut bolnavii în casă, numai 25 reușind să ajungă la Spitalul „Sf. Spiridon". La Unitatea de Primire Urgențe, deși spitalul a fost de gardă, nu au fost decît o treime din numărul obișnuit de cazuri. *„Probabil circulația foarte greoaie din oraș și imposibilitatea de a se ajunge la noi din mediul rural a făcut ca numărul pacienților să fie așa redus. În mod normal, în gardă mare, avem în jur de 80 de cazuri. Cred că de mîine (astăzi - n.r.) să înceapă să apară din nou mulți pacienți. Nu am avut persoane cu fracturi, degerături sau înghețate"*, a precizat *dr. Diana Cimpoeșu,* medic coordonator al UPU. Chiar dacă numărul bolnavilor este mai mic decît de obicei, medicii tot au probleme, deoarece au început să lipsească din nou unele medicamente cum ar fi Xilina și Calciul injectabil.

### În două sate, cursurile au fost întrerupte

Deși, oficial, cursurile în școlile din județul Iași s-au desfășurat normal, școlile din comuna Todirești și din Miroslava nu au funcționat ieri; aceasta pentru că elevii nu au ajuns la ore din cauza nămeților, mai înalți decît gardurile. Școlile din oraș nu și-au modificat programul din cauza zăpezii. Dacă, în următoarele zile, Iașul va fi afectat de căderi masive de zăpadă, cursurile ar putea fi suspendate pînă la remedierea problemelor de transport al elevilor.

### Acceleratul care venea de la Oradea a întîrziat peste șase ore

În cursul zilei de ieri, Regionala de Transport Călători Iași a anulat două trenuri: Putna-Suceava Nord și Adjud-Iași. Alte șase trenuri au avut întîrzieri cuprinse între 25 minute și 365 minute, record înregistrat de acceleratul Oradea-Galați. Acesta a pornit din stația Oradea după mai bine de șase ore de așteptare și este urmat în topul întîrzierilor de acceleratul Iași-Timișoara N, care a circulat cu o întîrziere de două ore. *„În prezent (aseară - n.r.), circulația trenurilor de călători se desfășoară în mod normal, conform orariilor din Mersul trenurilor"*, a declarat Vasile Irimia, directorul Regionalei de Călători Iași.

### Un cioban și-a pierdut toată turma în timpul viscolului

O turmă formată din 270 de oi ale unui cioban din Gropnița a dispărut în timpul viscolului. Pînă în prezent, animalele nu au fost găsite. Sîmbătă noapte, imediat după ce a început să ningă, *Toma Chelaru* (42 ani), din comuna Gropnița, împreună cu cei doi fii ai săi, a plecat pe imaș pentru a aduce turma de oi înapoi la stînă. Pînă duminică dimineață la ora 5, cei trei au căutat în zadar oile dispărute în zăpada care s-a așternut cu repeziciune. Pentru a continua căutările, tatăl i-a lăsat pe cei doi băieți, Dragoș și Vasile Chelaru, de 15, respectiv 16 ani, la stînă, iar el a mers acasă pentru a aduce de mîncare. Cînd a revenit, nu a mai găsit nici oile, nici copiii. Alertat, ciobanul a alertat Postul de Poliție. După cîteva ore, copiii s-au întors singuri acasă, dar cele 270 de oi parcă au intrat în pămînt. Pînă în prezent, animalele nu au fost găsite.

### Orfelinate izolate de restul lumii

Orfanii județului au probleme din cauza viscolului de duminică. Cinci centre de plasament au rămas ieri fie fără electricitate, fie fără căldură sau pîine, fie au fost pur și simplu izolate de restul lumii. Cel mai încercat este centrul de plasament Cozmești, de lîngă Răducăneni, rămas fără electricitate, fără căldură, fără linii telefonice și fără nici o cale de acces în exterior. *„Nu se poate merge nici măcar pînă la școală"*, a declarat secretarul CJ, Ioan Serbina. Electricitatea și căldura lipsesc și de la centrul de plasament Budăi, iar centrele de la Bogdănești și Bivolari au rămas izolate, drumurile de legătură fiind blocate de nămeți. Pînă și la Pașcani au fost probleme, centrul din localitate rămînînd fără pîine din cauza drumurilor înzăpezite. **(Cătălin PRISACARIU, Bogdan PĂȘCĂNEANU, Cristian DONOSE, Simona RELEA, Corina GÎLCĂ, Cătălin ȘTEFĂNESCU)**

## Ieșenii au înghețat în stațiile RATC

Ieșenii au dîrdîit de frig în stații și ieri așteptînd mijloacele de transport ale RATC. După ce, duminică, circulația tramvaielor a fost îngreunată de nămeții de zăpadă, ieri, 10 vagoane s-au defectat din cauza apei dintre șine. *„Acolo unde terasamentul a fost drept, în Canta, de exemplu, apa s-a adunat între linii. Roțile tramvaielor au preluat o parte din apă și au aruncat-o la motoare. S-au produs scurtcircuite și am fost nevoiți să retragem vagoanele la depou"*, a declarat *Ioan Stoica,* directorul tehnic al regiei. Astăzi, șefii regiei de transport promit că circulația tramvaielor, troleibuzelor și autobuzelor va reveni la normal. **(R.M.)**

Mariana Chirilă: „Nu am crezut că mai scap cu viață"

## O femeie a născut la lumina lumînărilor

Din cauza viscolului, elicopterul sanitar nu a putut zbura duminică la Dagîța, iar *Mariana Chirilă,* de 27 ani, a născut la dispensarul din sat la lumina lumînărilor. *„În sat s-a întrerupt lumina de sîmbătă seara din cauza viscolului, iar salvarea nu a putut ajunge. Am născut în dispensar, duminică dimineață, după ce m-am chinuit o noapte întreagă. Nu am crezut că mai scap cu viață"*, a povestit femeia. Ea a fost transportată la Iași ieri dimineață, cînd vremea s-a mai îmbunătățit iar elicopterul sanitar a putut zbura. Tînăra născuse un băiețel prematur, de 800 grame, care a fost internat la Spitalul de Copii „Sf. Maria". Copilul s-a născut cu o malformație care, spun medicii, i-ar putea fi fatală. Starea mamei este însă bună, aceasta fiind internată la Maternitatea „Elena Doamna". **(S.R.)**

## Mașina Salvării, salvată de bolnavi

### ■ între două crize, bolnavul din Salvarea înzăpezită în pădurea Dobrovăț a ajutat și el la lopătat

*Dumitru Boghiu* a ajuns la „Neurochirurgie" după o noapte pretrecută în pădure împreună cu cadrele medicale de la Salvare. Sîmbătă noapte, bărbatul a făcut crize comițiale, asistenta din sat solicitînd o ambulanță pentru transportarea și internarea acestuia la Iași. Însă, după ce a plecat cu bolnavul din Dobrovăț, ambulanța s-a înzăpezit în pădure. *„Abia dimineață a reușit un tractor să ne scoată din zăpadă. Eu îmi revenisem din criză și am ajutat șoferul să deszăpezească ambulanța, dar fără succes. La un moment dat ne-am lăsat păgubași. Ca să nu înghețăm mai ieșeam din mașină din cînd în cînd și săream în jurul salvării"*, ne-a povestit bărbatul. El se afla ieri internat la „Neurochirurgie", pentru investigații și tratament. **(S.R.)**

# S-au tamponat două VIP-uri

### ■ mașina condusă de fiul col. Artenie, fostul comandant al IJP Iași, a fost lovită în plin de un autoturism la volanul căruia se afla fiul directorului Administrației Financiare

În timp ce-și împingea mașina în stradă, *Gabriel Artenie,* fiul colonelului *Mircea Artenie,* fostul comandant al IJP Iași, a fost lovit în plin de un autoturism condus de fiul lui *Dumitru Acsinte,* directorul Administrației Financiare a Municipiului Iași. Vineri seară, col. Mircea Artenie aștepta pe trotuarul străzii Eternitate ca fiul său să pornească mașina. Deoarece autovehiculul avea o mică defecțiune la aprindere, băiatul colonelului a încercat să împingă mașina cîtiva metri cu spatele. În acel moment, un alt autoturism condus de fiul directorului Acsinte, l-a lovit în plin aruncîndu-l într-un gard. *„Nu este un eveniment deosebit, ci doar așa pentru că este implicat un anumit nume. Din ceea ce știu eu, pentru că, datorită condițiilor meteorologice, nu prea am avut timp să mă ocup de mărunțișuri, fiul domnului Mircea Artenie împingea mașina pe stradă ca să reușească s-o pornească pentru că nu avea baterie, moment în care a venit mașina la volanul căreia se afla un tînăr pe nume Acsinte. A fost o simplă tamponare care s-a petrecut pe strada Eternitate. Nu cred că a fost o chestie foarte importantă"*, ne-a declarat maiorul *Vasile Fetcu,* șeful Poliției Rutiere a județului Iași. Conform procesului verbal, rămîne ca mașinile implicate în acest accident rutier să fie reparate de firmele asiguratoare. **(Cătălin ȘTEFĂNESCU)**

# Șase ani de închisoare pentru un pumn tras în stomac

Un pumn mortal i-a adus lui *Lilian Plugaru* (33 ani) șase ani de închisoare și plata a șase milioane lei drept cheltuieli de înmormîntare. Victima se numește *Marcel Vâzdoagă,* iar fapta s-a petrecut pe 17 mai 2001. Potrivit rechizitoriului întocmit de procurori, la data respectivă, *Lilian Plugaru* se afla în curtea casei sale din Vlădeni. Pe la ora 19,00, prin fața porții sale a trecut Marcel Vâzdoagă. Plugaru s-a luat de Vâzdoagă reproșîndu-i că i-a furat o găină cu o zi înainte. Vâzdoagă nu a recunoscut furtul, iar Plugaru i-a tras două palme peste față și un pumn în stomac. Victima a plecat acasă, dar peste o oră a fost găsit de fiul său întins pe jos în bucătăria de vară. Vâzdoagă a fost dus la dispensarul din sat unde medicii au constatat decesul. În urma necropsiei s-a stabilit că bărbatul a murit din cauza rupturii de splină care a provocat o hemoragie internă. Lilian Plugaru a fost trimis în judecată sub acuzația de lovituri cauzatoare de moarte. În timpul procesului, Plugaru a recunoscut altercația cu Vâzdoagă, dar a negat că acesta ar fi putut să moară din cauza pumnului său. El a încercat să se apere susținînd că, o lună mai înainte, Vâzdoagă fusese bătut de niște ciobani. Magistrații l-au găsit însă vinovat pe Plugaru condamnîndu-l la șase ani de închisoare și plata a șase milioane lei drept cheltuieli de înmormîntare. **(A. PLECAN)**

## Constantin Simirad: „Rămîn primar pînă în 2004"

Informațiile potrivit cărora primarul *Constantin Simirad* va pleca ambasador în Belgia, la începutul anului viitor, au fost infirmate de către acesta. Simirad a declarat ieri că își va duce mandatul pînă la capăt, adică pînă la viitoarele alegeri locale din 2004. *„Nu știu cum se face că eu sînt mereu ultimul care află că plec ambasador. Nu plec decît dacă mă cheamă Dumnezeu acolo sus. Voi rămîne primar pînă în 2004 pentru că am o responsabilitate față de locuitorii municipiului Iași"*, a spus Simirad. **(B.P.)**

SEIFUL FĂRĂ CIFRU

# Ce trebuie să știe cei care țin Postul Crăciunului

### ■ în șase săptămîni de post sînt 14 dezlegări la pește

Nu toți ieșenii știu, poate, că pot ține mai ușor Postul Crăciunului, întrucît calendarul ortodox „stipulează" foarte multe dezlegări la pește. Peștele poate fi consumat în această perioadă chiar dacă credincioșii se pregătesc de împărtășanie, fiind interzis însă categoric în zilele „clasice" de post - luni, miercuri și vineri. Dacă în cele șapte săptămîni cît ține Postul Paștelui sînt doar două zile în care este permisă consumarea peștelui - de sărbătoarea Bunei Vestiri și de Florii - Postul Crăciunului este mult mai permisiv cu credincioșii, în șase săptămîni fiind nu mai puțin de 14 zile cu dezlegare la pește. Motivul, susțin preoții ortodocși, este acela că Paștele reprezintă cea mai importantă sărbătoare creștină, postul care îl precede fiind în consecință cel mai aspru. Postul Crăciunului, ce ține pînă pe 24 decembrie inclusiv, se bazează pe clasificarea alimentelor făcută în Vechiul Testament, în Levitic, conform căruia peștele nu este un aliment animal, avînd, după o expresie populară, „sînge rece". De asemenea, o altă rațiune a consumării peștelui în post este, susțin preoții, și aceea că apostolii au fost pescari. Dezlegările la pește, neconsemnate în calendarele ortodoxe dinainte de Revoluție, au o tradiție foarte veche, datînd din secolul al cincilea, cînd Sfîntul Sava a stabilit toate rînduielile postului. Dat fiind că în acest an sărbătoarea de Sfîntul Andrei este vineri, creștinii au mai cîștigat o „bonificație" cu dezlegare la pește, altfel vinerea nefiind permisă consumarea lui. În Postul Crăciunului, spre deosebire de cel al Paștelui, nu sînt interzise nici uleiul și dulciurile, firește, dacă acestea nu sînt de dulce. **(Mirela CORLĂȚAN)**

DAS INSTALAȚII

deschide un NOU MAGAZIN! în Str. I.C. Brătianu nr. 20-22 (sensul giratoriu de lîngă Filarmonică)

✓ centrale termice
✓ calorifere
✓ fitinguri și țeavă multistrat
✓ sanitare

Prețuri și Calitate deosebite !

Mall Crăciun
3 noiembrie - 29 decembrie

Câștigătorii de sâmbătă 10 noiembrie 2001

| | |
|---|---|
| Telefon Mobil ERICSSON | Costel HELETEANU, 29 ani, șomer IASI |
| Aspirator PHILIPS | Ionut CIOPEICĂ, 20 ani, lăcătus, Tomesti, IASI |
| Radiocasetofon SONY | Gheorghe DURAC, 44 ani, profesor universitar, IASI |
| Premiul Alexander | Dan SPÂNU, 27 ani, student Tg. Frumos, IASI |

Cumpărături Ferioite!
Alexander ROMTELECOM
IULIUS MALL
Iasi, B-dul T. Vladimirescu, tel/fax 032 208500, 208501

# Salariile cadrelor medicale, în pericol

În lipsa unei rectificări bugetare, Casa Națională a Asigurărilor de Sănătate încearcă să găsească soluții disperate pentru ca sistemul sanitar să nu intre în colaps. Una dintre soluțiile studiate acum este redistribuirea banilor între județe. Mai concret, casele județene care au încasat mai mulți bani decît au nevoie ar trebui să dea surplusul celor aflate în impas. Însă cel puțin jumătate din județele țării sînt într-o situație financiară asemănătoare cu a Iașului. Datoriile CJAS Iași ajung la aproape 300 miliarde lei, cel puțin 10 județe fiind în aceeași situație. Deci, la nivel național, ar trebui găsite 3.000 de miliarde de lei la alte județe, ceea ce este greu de realizat, dacă nu imposibil. La această dată, cu sumele pe care le poate folosi, CJAS Iași poate asigura, pentru luna decembrie, doar jumătate din salariile angajaților din spitale. *„Pentru salariile pe luna decembrie mai trebuie încă 40 de miliarde de lei"*, a precizat *Maria Crăcană,* directorul economic al CJAS. **(Cristian DONOSE)**

# Luptă nedreaptă cu moartea

■ Ovidiu, un băiețel de 11 ani bolnav de SIDA, de la centrul Gulliver, a trăit pînă în ultima clipă strîngînd bani pentru o jucărie

**„Cum arată o casă de oameni? Cum este să ai mamă, tată, frați și surori?“ Atît și-a dorit să afle Ovidiu, un copil de numai 11 ani, înainte de a muri. Știa că este bolnav, dar nu știa de ce boală suferă. Nimeni nu a avut inima să-i spună că este bolnav de SIDA și ce înseamnă acest lucru. Pînă în ultima clipă, copilul a sperat că va trăi. Și că va ciocni ouă roșii de Paște. Însă Moartea nu l-a iertat. Ovidiu a închis ochii în noaptea de Înviere. Fără să ciocnească ouă roșii sau să știe ce înseamnă să ai mamă, tată, frați și surori.**

Ovidiu, copilul nimănui, a visat cît a trăit că va avea și el părinți, măcar pentru o zi. Să-l vadă și să-l mîngîie măcar o singură dată. ***„Oare de ce nu vine și la mine mama?“***, întreba naiv, cu lacrimi în ochi, pe asistente. Nimeni nu a reușit să afle vreodată cine sînt părinții săi. Abandonat la naștere, băiatul a crescut în leagăn și la casa de copii, iar la 11 ani a ajuns la Casa „Gulliver“, după ce, în urma unor analize, s-a descoperit că este infectat HIV. Timp de cinci ani, băiețelul a trăit acolo fără să știe că va muri, sperînd mereu că își va cunoaște părinții.

## S-a obișnuit cu oamenii care se feresc de el

***„Bănuia că este bolnav, dar nu știa ce are și nici ce înseamnă. Se obișnuise cu ideea că oamenii se feresc de el pentru că este bolnav. Prima dată cînd am început să lucrez aici, el a fost cel care mi-a prezentat Centrul. Înainte de a mă lua de mînă, mi-a spus că pot să-l ating pentru că nu este foarte bolnav“***, își amintește una dintre asistentele sociale de la „Gulliver“.

## Strîngea bani pentru o jucărie

Povestea acestui copil a impresionat tot personalul de la Centru. Cu cîteva luni înainte de a muri, Ovidiu a început să strîngă bani pentru a-și cumpăra un joc electronic. Chiar înainte de a fi internat în spital, adunase aproape 70.000 lei și spera ca, după ce se va „face bine“, să adune și restul de bani pînă la 150.000 lei pentru a-și cumpăra jocul. Dar, nu s-a mai făcut bine niciodată. Boala l-a răpus chiar în noaptea de Înviere. ***„Nu a mai putut nici măcar să ciocnească ouă roșii. Aștepta, cu nerăbdare, Paștele ca să ciocnească ouă cu ceilalți copii“***, își amintește asistenta socială. O singură dorință i s-a îndeplinit înainte de a muri. ***„L-am luat la mine acasă pentru că dorea foarte mult să vadă o casă de oameni. Dar, din păcate, nu am reușit să-i găsim niciodată părinții“***, mai povestește asistenta socială.

Drama micuțului Ovidiu nu este singulară. Mulți dintre copiii de la „Gulliver“ nu și-au văzut niciodată părinții. Sînt însă și copii care își văd părinții, însă doar de cîteva ori pe an. Dar, ca un blestem, familiile care și-au abandonat copiii bolnavi de SIDA sînt foarte sărace. Nu au bani pentru a-i întreține. Tratamentul și îngrijirea unui copil infectat HIV sînt foarte scumpe. Însă părinții vin să-și mai vadă copiii din cînd în cînd, iar uneori îi iau acasă în vacanțe pentru cîteva zile.

## „Trăiesc cu impresia că nu merită dragostea părinților“

***„De frică să nu-și supere părinții și să nu mai vină niciodată la ei, copiii nu le reproșează nimic în timpul vizitelor. Trăiesc cu impresia că au greșit și nu merită dragostea părinților. Au însă nevoie să știe că există mama și tata, că se pot raporta la cineva pe lumea aceasta“***, a spus psihologul Centrului. Mihai are 13 ani și își cunoaște mama. Nu a întrebat-o niciodată de ce nu stă și el acasă împreună cu frații lui. Este doar foarte fericit cînd mama îl vizitează sau îl ia acasă. Cea mai mare bucurie a lui este trupa „3SE“, pe care și-a format-o cu colegii. Știe să danseze foarte bine, dar nu-l întrece pe Ionuț, care face „elicopterul“ și care și-a rupt un deget în timp ce încerca să stea în mîini. Carmen, o fetiță de 13 ani, dansează foarte bine, „ca Andre“, și dorește să strîngă bani ca să se opereze. Are un picior strîmb din naștere și crede că, după o operație, ar arăta ca un copil normal. Nimeni nu i-a spus însă că nici un medic din lume nu mai poate face nimic pentru viata ei.

Colegii micuțului Ovidiu, care a urcat la ceruri chiar de Înviere, nu știu încă ce înseamnă moartea

## „Cum să-i spui unui copil că va muri?“

***„Cum poți să spui unui copil că este bolnav de SIDA și să-i explici ce înseamnă aceasta? Cum să-i spui unui copil că va muri?“***, se întreabă asistentele sociale de la „Gulliver“. Copiii bănuiesc că suferă de o boală gravă, dar nu conștientizează care este finalitatea acesteia. ***„Mai strigă «sidoșii», după ei, cei de la școala specială. Apoi vin și ne-ntreabă de ce. Încercăm să le dăm o explicație, dar nu le putem spune de ce sînt bolnavi. Ei trăiesc cu speranța că vor ajunge mari, se vor căsători și vor avea familii. De ce să nu trăiască măcar cu speranța? Ei n-au nici o vină“***, spun asistentele. Fără să știe că viata lor atîrnă de un fir de păr, că orice zi ar putea fi ultima din viata lor, copiii de la „Gulliver“ trăiesc făurindu-și visuri despre ce vor face cînd vor ajunge mari. Carmen vrea să se facă asistentă socială, „ca să ajute oamenii bolnavi“. Mihai vrea să se facă șofer, iar Ionuț, doctor. Nici una dintre asistente nu le-a spus copiilor că Ovidiu, colegul lor, a murit. Și-au dat însă seama după cîteva săptămîni, cînd nu s-a mai întors de la spital. Ca și cum și-ar înțelege destinul implacabil, copiii nu au plîns după el. Dar, de fiecare dată cînd merg la biserică, aprind o lumînare pentru Ovidiu, copilul nimănui. **(S.R.)**

NORD'EST 100.4 FM RADIO

## PE SCURT

### La Socola va rula „Chirița în provincie“

Actorii Teatrului Național vor ajunge la Socola. Pacienții spitalului vor putea urmări pe viu „Chirița în provincie“ sau „Fii cuminte, Cristofor“. ***„La reprezentație vor fi invitați atît pacienții, cît și medicii și personalul de îngrijire. Pentru primii, piesa va reprezenta o modalitate de tratament, iar pentru ceilalți o posibilitate de divertisment. Oricum, va merge trupa de teatru la ei, nu invers“***, a explicat *Bogdan Bârleanu*, șeful Inspectoratului Județean de Cultură. Reprezentația actorilor Teatrului Național pentru pacienții spitalului Socola va avea loc pe 7 decembrie. **(A.Z.)**

### Proiectil găsit în tulpina unui copac

În timp ce tăia un pom în grădină, un țăran a descoperit un proiectil în tulpina copacului. Sîmbătă dimineața, ***Constantin Socea*** (60 de ani) din Hilița, comuna Costuleni, a plecat în grădină să taie un copac care se uscase. După ce l-a doborît, surpriza a fost una de proporții. În interiorul tulpinei, acesta a observat inițial o bucată de metal. După ce a mai scobit puțin, Constantin Socea a dat în interiorul tulpinei de un proiectil. După ce a anunțat postul de Poliție din comună, la fața locului a sosit un echipaj specializat al Inspectoratului de Protecție Civilă. ***„Am constatat că este vorba despre un proiectil de aruncător neexplodat de calibru 82 de milimetri. Am tăiat copacul de jur împrejur și am ridicat proiectilul cu tot cu tulpină. Dacă reușim să-l dezamorsăm în această poziție, îl vom păstra în tulpină ca material didactic“***, ne-a declarat col. Dan Axinte, comandantul Inspectoratului. **(Cătălin ȘTEFĂNESCU)**

### Restanțieri în masă la Universitatea Tehnică

Trei sferturi dintre studenții de la Universitatea Tehnică „Gheorghe Asachi“ au restanțe. Din acest motiv, conducerea instituției nu le va permite studenților să frecventeze anumite cursuri dacă nu au promovat anterior examenele la disciplinele fundamentale: ***„Cum poate un student să urmeze o disciplină tehnologică dacă nu a promovat examenul la Matematică, și să ajungă în anul III cu această restanță?“***, spune prof.dr. ***Victor Bulacovschi***, prorectorul cu activitatea didactică de la UTI. Pentru a-i mobiliza pe studenți și, implicit, pentru a-i determina să nu-și mai lase „codițe“, conducerea de la UTI intenționează să-i oblige într-un fel pe studenți să nu mai dea în anul III examene ca Matematică, Fizică, Chimie, Calculatoare, etc., fără de care nu pot înțelege disciplinele de specialitate. Prin aplicarea sistemului de credite transferabile, studenții pot amîna un examen timp de patru semestre. Profesorii au constatat însă că studenții obțin aceste credite din disciplinele mai ușoare, lăsînd la urmă disciplinele de bază. **(Mirela CORLĂȚAN)**

# Licențiat în păcăleli

■ fără a avea nici măcar bacalaureatul, un bărbat a reușit să se înscrie la facultate și să se angajeze ca profesor necalificat ■ Vasile Gafton, care avea și acte de revoluționar, a prezentat, la IȘJ și la admiterea la „Petre Andrei“, copii dubioase după acte de studii ■

***Vasile Gafton*** pare a fi specialist „cu studii superioare“ în a duce oamenii de nas, cu toate că a făcut doar zece clase. El susține că a lucrat de-a lungul vremii ca ospătar, ca maistru militar, ca frigotehnist și ca profesor necalificat în mai multe colțuri ale țării.

Gafton a reușit chiar să facă doi ani de facultate la Universitatea „Petre Andrei“. Anul acesta, drumurile i s-au înfundat unde se aștepta mai puțin, el fiind prins cu mîța în sac de o directoare de la o școală de țară. ***Constanța Tudose***, directoarea școlii Războieni, și-a dat seama, studiind actele noului angajat pe postul de suplinitor de sport și franceză, că nu are documente care să ateste că a luat bacalaureatul. Ea a trimis dosarul la IȘJ. Acesta conține mai multe copii dubioase după acte de studii. Una dintre diplomele care atrage în mod deosebit atenția este cea de subofițer al MApN, pe care Gafton spune că a obținut-o de la Școala Militară „Gheorghe Lazăr“ din Sibiu, în 1982. Diploma în copie nu are vizibile toate semnăturile, iar posesorul ei susține că această diplomă îi echivalează studiile militare cu cele de clasa a XI-a, a XII-a și ține și locul examenului de bacalaureat.

Chiar dacă ar fi adevărate, afirmațiile lui Gafton sînt însă contrazise de ***Mihai Crauciuc,*** juristul ISJ, care spune că diploma militară cu pricina nu are echivalent în viața civilă. La IȘJ, Gafton a venit și cu o diplomă de revoluționar care, credea el, ar fi putut să îi confere întîietate la angajare. ***Doru Țigău,*** inspector școlar general adjunct, spune că certificatul de revoluționar cu care Gafton se bate în piept nu are nici o valoare. Același certificat a mai fost folosit, acum 5 ani, de Gafton la Universitatea „Petre Andrei“ pentru a cere reducerea taxei de studiu. ***Mirela Ciubotaru,*** secretara șefă a Facultății de Drept de la „Petre Andrei“, își aduce aminte de o cerere de retragere a lui Gafton făcută în 1996, an în care a cerut și reducerea taxei de studiu pe motiv că este revoluționar. ***Doru Tompea,*** vicerectorul Universității „Petre Andrei“, spune că, de fapt, Gafton a fost exmatriculat cînd s-a făcut un control de fond și s-a descoperit că nu avea bacalaureat. În prezent, conducerea IȘJ l-a înlăturat pe Gafton de pe postul de la Războieni, însă nu a sesizat deocamdată poliția cu privire la acest caz. **(Corina GÎLCĂ)**

# Alte cîteva sute de blocuri vor rămîne fără încălzire

**Ioan Mihai, directorul CET Iași: „Nu mai putem achiziționa combustibil pentru că RADET nu ne plătește facturile“**

Sute de blocuri cu mari restanțe la întreținere vor fi decuplate în această săptămînă de la rețeaua de alimentare cu încălzire. Decizia a fost luată ieri de șefii regiei de termoficare (RADET). Acțiunea de debranșare va începe astăzi și va cuprinde toate cartierele din Iași. În acest moment, aproximativ 40% dintre ieșeni nu beneficiază de căldură în locuințe din cauza restanțelor, însă salariații regiei susțin că pînă la sfîrșitul săptămînii procentul va crește pînă aproape de 50%.

Datoriile tuturor ieșenilor alimentați cu încălzire de RADET depășesc 150 de miliarde de lei, fără a lua în calcul și penalitățile percepute de regie.

Din cauza încasărilor extrem de mici, RADET nu reușește să-și achite facturile către principalul furnizor de materie primă CET Iași. ***„Zilnic, primim de la termoficare doar în jur de 400 de milioane de lei în condițiile în care consumul de agent termic este de două miliarde de lei la fiecare 24 de ore“***, a declarat Ioan Mihai, directorul general al CET. Pentru că în visteria CET nu sînt bani, societatea nu își poate asigura stocurile de materie primă. Acum CET primește 15.000 mc/h de gaz metan și mai are în rezervoare doar 5.000 de tone de păcură și 69.000 de cărbune. ***„Consumul zilnic de păcură este de 700 tone, iar cel de cărbune de 1.000 de tone. Însă nu mai putem achiziționa combustibil pentru că regia de termoficare nu ne plătește facturile“***, a adăugat directorul Mihai. **(R.M.)**

Cînd este Tanda, lipsește Manda

# Nu vom scăpa de coșmarul petardelor nici în această iarnă

■ inspectorii OPC se declară neputincioși: petardele sînt vîndute la colțul străzii, iar ei nu pot face pe polițiștii

Nu avem nici o șansă să scăpăm de coșmarul petardelor nici anul acesta. Oficiul pentru Protecția Consumatorului (OPC) a pornit un război în care deja a pierdut prima bătălie. ***„I-am văzut pe vînzătorii de petarde, dar nu eram însoțit nici de polițiști, nici de gardieni publici, deci nu am avut cum să intervin. Sînt tineri fără nici o ocupație, violenți, care iau petardele de la basarabeni și le vînd la colț de stradă“***, a declarat Ioan Haraga, șeful OPC. Primele controale ale OPC de anul acesta, efectuate în prezența Poliției, nu au dat nici un fel de rezultat. ***„Vom face astfel de controale în fiecare week-end, dar pînă acum nu am găsit nici un comerciant de petarde. Aceștia preferă să stea în locuri mai retrase“,*** a adăugat Haraga. În nici un magazin nu au fost depistate încă petarde în vînzare. ***„Numai petardele mici pot fi vîndute legal în toată perioada anului, celelalte tipuri numai între 27 și 31 decembrie“***, a mai spus șeful OPC. Toți cei care au de-a face cu petardele vor fi buni de plată: ***„Cu amenda cea mai mare, de patru milioane lei, vor fi sancționați cei care vînd pe stradă, fără a fi autorizați. Dacă petardele se vînd în magazine neautorizate, amenda e de 150.000 lei, iar cei care aruncă petarde pe stradă vor fi amendați cu 400.000 lei“***, a avertizat șeful Poliției Județene, lt. col. Ștefan Alexa. **(Cătălin PRISACARIU)**

# „Ce mai faci, bre informatorule?“

■ aceasta este întrebarea pe care i-a pus-o un polițist unui vechi amic de-al său, fost polițist și el ■ iritat de întrebare, polițistul pensionar s-a plîns la Parchetul Militar ■

Procurorii militari au de rezolvat un dosar mai puțin obișnuit, de calomnie între doi polițiști. Pe 1 octombrie, întîmplarea a făcut ca doi polițiști, de altfel vechi prieteni, să se întîlnească pe stradă, unul în postura de pensionar, iar celălalt în calitate de agent de ordine. Amintindu-și brusc de vremurile trecute, cînd au împărțit aceeași viață de milițieni, *Gheorghe Călin* a avut o reacție care l-a surprins pe *Mircea Nicolau*, ultimul proaspăt pensionat. ***„Ce mai faci, bre informatorule?“,*** a fost prima replică care i-a trecut atunci prin minte plt. adj. șef Călin, cînd și-a văzut colegul. Replica, spusă în loc de „bună ziua“, a avut darul să-l irite pe fostul polițist, care, după ce și-a făcut colegul cu ou și cu oțet, l-a denunțat la Parchetul Militar Iași, acuzîndu-l de comportament abuziv. Zilele trecute, plt. adj. șef Gheorghe Călin a apărut în fața procurorilor pentru a da explicații. Dosarul, care încă nu a primit nici o rezoluție, este pe cît de surprinzător, pe atît de serios, pentru că plt. Călin a fost nevoit să apeleze la martori care să confirme că întrebarea nu a fost rău intenționată. Deocamdată, Parchetul Militar nu s-a pronunțat, mizîndu-se, probabil, pe faptul că cei doi foști colegi se pot împăca. **(R.B.)**


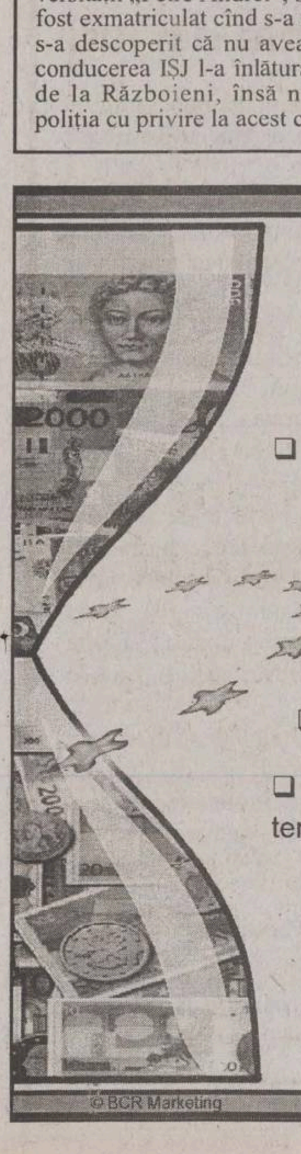


BANCA COMERCIALA ROMANA

Oferta de servicii în €URO a BCR

- deschidere de conturi curente si depozite:
  sume minime: - 100 EUR cont curent
  - 1000 EUR depozite
- vânzarea şi răscumpărarea cecurilor de călătorie exprimate în EURO, existente în cupiuri de 50, 100 şi 200 EURO;
- certificate de depozit cu discount în valoare nominală de 1000 EURO;
- credite pentru cumpărarea / construirea de locuinţe şi cumpărarea de terenuri aflate intravilan (cu un avans minim de 15%).

The Banker Bank of the Year 2000 Romania — The Banker Bank of the Year 2001 Romania

Pentru informaţii suplimentare adresaţi-vă unităţilor BCR din toată ţara sau accesaţi pagina de web:

www.bcr.ro

BCR asigură conversia gratuită în EURO a valutelor IN

De la 01 ianuarie 2001, EURO devine moneda oficială în cele 12 state membre ale Uniunii Economice și Monetare (UEM). Actualele monede naționale din țările respective, așa-numite monede IN, își vor pierde puterea circulatorie, datele limită pînă la care se pot face plăți cu acestea fiind 31.12.2001 (pentru marca germană), 9.02.2002 (pentru lira irlandeză), 17.02.2002 (pentru franc francez) și 28.02.2002 (pentru șiling austriac, franc belgian, liră italiană etc).

Banca Comercială Română-solid racordată la circuitele financiare internaționale-vine, ca întotdeauna, în sprijinul clienților, oferindu-le acestora posibilitatea de a-și preschimba în EURO, **gratuit și fără limită de sumă,** sumele de care dispun în monedele IN, pînă la 31.12.2001.

Pentru schimbul în numerar în primele luni ale anului 2002, la casele de schimb valutar ale băncii, BCR va stabili o sumă maximă în EURO pe tranzacție, asemenea multora dintre băncile din țările membre U.E.M., precum și comisionul aferent operațiunii.

# CAZUL SANCHEZ

# Poliția se predă pe Internet

Continuare din pagina 1A

Ceea ce căuta ea, un laptop, a găsit la un vînzător care avea codul „cacat70". Este limpede că dacă americanca ar fi știut limba română, și-ar fi dat seama că de la acest vînzător nu poate primi o ofertă serioasă. Este ca și cum te-ai duce să cumperi ciuperci de la un magazin care se numește „Otrăvitul" SRL. Dar tinerei i s-o fi părut chiar exotică denumirea, așa că a negociat cu cel care se ascundea în spatele acestui magazin virtual cumpărarea unui laptop. În plus, Christine mai cumpărase de-a lungul timpului produse de pe Internet și nu se întîmplase nimic deosebit. Un alt fapt care ar fi trebuit să o pună pe gînduri pe americancă este că țara de origine a vînzătorului: România. Țara noastră este pe „lista neagră" a tranzacțiilor pe Internet, adică este considerată riscantă în privința plăților, în majoritatea cazurilor, cei din străinătate neacceptînd cărțile de credit.

## Cum s-a bătut palma

***„Vînzătorul mi-a cerut să-i sugerez un preț, iar el se va decide dacă efectuează vînzarea. I-am spus că ofer suma de 2.000 de dolari pentru laptopul pe care-l doream, la care vînzătorul mi-a răspuns că este de acord"*** - povestește Christine într-un e-mail trimis cotidianului nostru.

După aceea a urmat un schimb de e-mailuri în care cei doi s-au înțeles asupra modalității de plată și de transport. Mai mult, vînzătorul a spus că pentru o sumă suplimentară de 20 de dolari poate să asigure un serviciu de transport în termen de trei zile. După ce toate detaliile afacerii au fost puse la punct, americanca a făcut plata.

La data de 15 octombire, suma de 2.020 de dolari a fost trimisă în România prin sistemul de plată WesternUnion. Acesta este un sistem de tranzacții rapide, prin poștă sau bănci. Din momentul în care americanca a trimis banii în România, ea a pierdut contactul cu vînzătorul, iar laptopul nu l-a mai primit nici pînă astăzi.

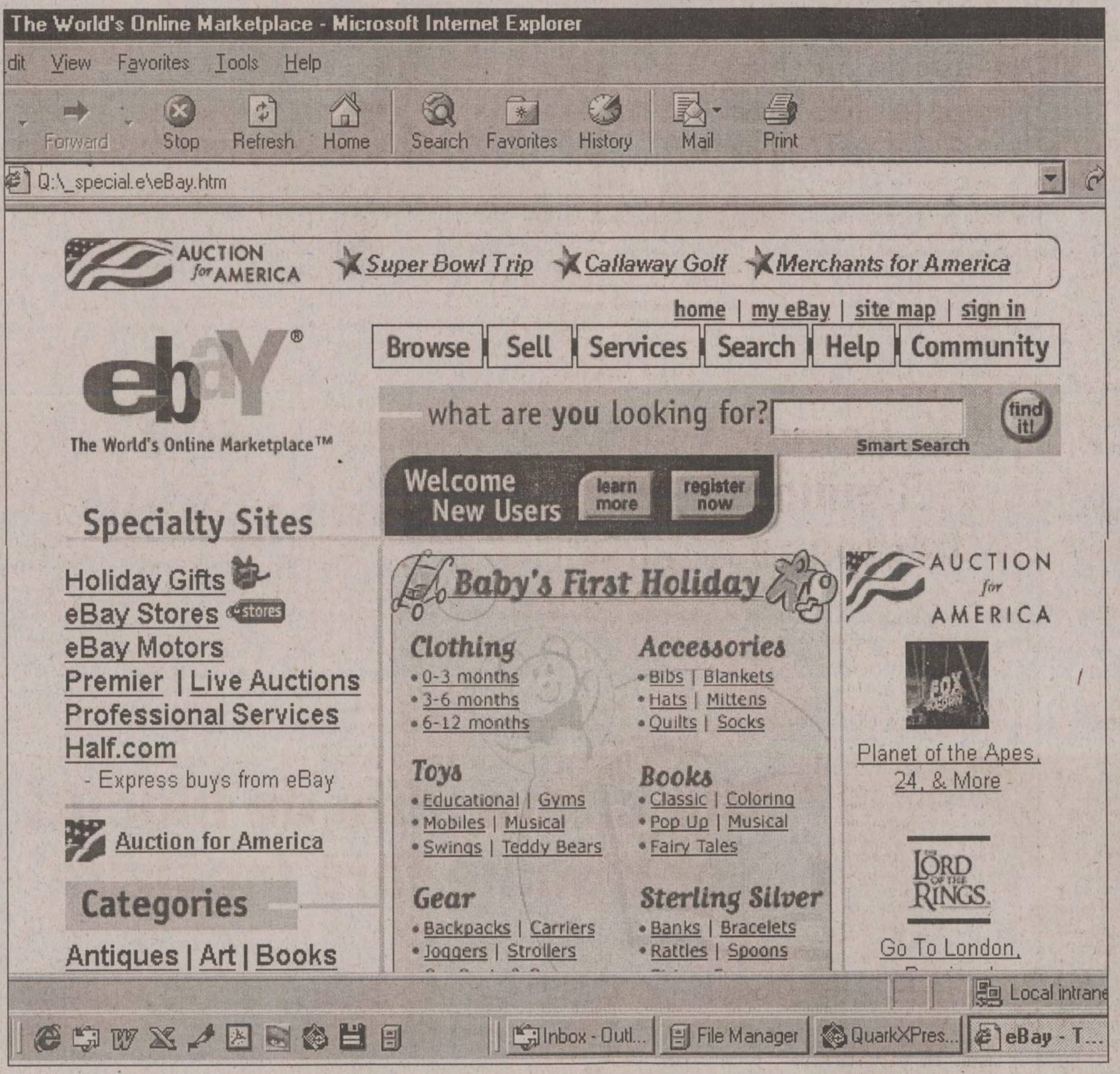

Pagina de pe Internet unde românii îi duc de nas pe americani și le iau banii

## Cine ești tu, Mihai Mutu?

Dar cine este cel care a încasat banii? Verificările ulterioare făcute de americancă la Western Union arată că banii au fost ridicați de la Poșta din Focșani de o persoană pe nume ***Mihai Mutu*** (24 ani) din Iași, str. Canta.

Nici numele și nici adresa nu sînt fictive. Mihai Mutu chiar locuiește în Iași la adresa de mai sus. Să fie el cel care a lăsat-o pe americancă cu ochii în soare? ***„N-am nici o legătură cu acest caz"*** - susține tînărul, contactat acum trei săptămîni de „Monitorul". Mihai Mutu spune că nu se pricepe la calculatoare și că, dacă ar avea 2000 de dolari, tare fericit ar mai fi. Ipoteza că nu el ar fi comis frauda pare întărită, la prima vedere, de faptul că însuși Mutu susține că este victima unei escrocherii.

El ne-a declarat că în urmă cu mai mulți ani și-a pierdut buletinul și că, în mod ciudat, în ultimele luni i-au venit acasă facturi telefonice uriașe (în total de circa 120.000.000 de lei) de la Cosmorom. Or, susține Mutu, el nu a fost niciodată abonat al acestei companii de telefonie mobilă. Mutu spune că n-a achitat aceste facturi și că a anunțat poliția, bănuind că o altă persoană se folosește de identitatea sa.

## Colonelul Plai: „Este un caz greu și mai trebuie să așteptăm"

După cum se poate observa, cazul pe care îl avea de rezolvat poliția, se îngroșa pe zi ce trece: pe de o parte americanca fusese păcălită de 2000 de dolari, iar compania Cosmorom cu 120.000.000 de lei (aproape 4000 de dolari). În plus, după cum avea să precizeze tînăra Christine Sanchez în plîngerea trimisă prin fax poliției ieșene, existau indicii că persoana care a lăsat-o și fără bani și fără laptop mai păcălise încă alți trei-patru utilizatori ai Internetului din Franța și Italia.

Dar ce face poliția ieșeană ca s-o ajute pe Christine Sanchez? Deși sesizați, polițiștii din cadrul Biroului Zonal de Combatere a Crimei Organizate și Antidrog Iași încă se mai gîndesc cum să abordeze acest caz, iar ofițerul care a fost însărcinat cu efectuarea anchetei abia s-a întors dintr-un concediu de odihnă.

***„Este un caz greu și mai trebuie să așteptăm. Nu l-am contactat încă pe Mihai Mutu să vedem ce spune, dar cît de curînd vom demara cercetările"***, ne-a declarat col. ***Gheorghe Plai***, șeful biroului.

Americanca nu prea înțelege aceste explicații, mai ales că este cunoscut faptul că timpul lucrează în favoarea infractorului: ***„Eu muncesc în regim full-time și mă duc la școală în program de zi. Am făcut economii timp de șase luni pentru laptopul acesta. Merg la o școală de grafică pe calculator și acesta era singurul model de laptop care avea tot ce îmi trebuia mie pentru grafică. Aș vrea să îmi recuperez banii, dacă este posibil. Nu mă costă nimic să încerc. Am primit o lecție dură pe care eu am învățat-o bine. Un român m-a înșelat și aștept ca autoritățile de acolo să își facă datoria".***

Însă cît va aștepta Christine Sanchez ca poliția ieșeană să-și facă datoria, doar Dumnezeu știe.

**(Cătălin ȘTEFĂNESCU)**

## Poliția, corigentă la IT

Polițiștii par să fie foarte slab pregătiți pentru acest gen de infracțiuni. Chiar ei recunosc acest lucru, specialiștii în fraude pe Internet fiind practic inexistenți în personalul poliției ieșene. Situația este cu atît mai gravă cu cît infractorii sînt cu mult înaintea polițiștilor în acest domeniu.

La Iași, cel puțin pînă acum, poliția pare să nu se fi confruntat cu un astfel de caz. Deși în străinătate se știe că numărul românilor care comit fraude pe Internet este foarte mare, unele site-uri impunînd anumite restricții de accesare românilor, singura realizare mai importantă a poliței române în acest domeniu este, cel puțin din informațiile date publicității, arestarea unui tînăr din Timișoara. El acționa într-un mod oarecum similar cu cel prezentat în cazul de față. ■

## Suspectul are telefonul lipit de ureche

■ el a făcut peste 2000 de convorbiri telefonice într-o singură lună

Factura telefonică pe care a primit-o acasă ***Mihai Mutu*** și despre care se poate presupune că aparține, în realitate, aceleiași persoane care a înșelat-o pe Christine Sanchez, dezvăluie cîteva lucruri interesante. Astfel, spre exemplu, într-o singură zi, persoana respectivă a sunat de pe mobilul său de 98 de ori, iar în medie, pe parcursul unei luni, de la acel număr de telefon se efectuau peste 70 de convorbiri. Statistic, tipul dădea practic, în fiecare zi, un telefon la 20 de minute, iar într-o lună dădea peste 2000 de telefoane, marea majoritate a numerelor apelate fiind din județul Olt.

### O oră din viața suspectului

Pe intervalele orare, „omul nostru" își începea activitatea în jurul orelor 11 dimineața și încheia „programul" aproape de miezul nopții. Iată cum decurgea o oră din viața acestui om, conform facturii telefonice din luna iulie 2001. Între orele 11 și 12 dimineața, el a dat 16 telefoane: prima dată a apelat un număr de telefon la ora 11.01 și a vorbit 21 de secunde. A apelat un alt număr la 11.14, a vorbit un minut, apoi a sunat din nou la 11.18 și a vorbit 2 minute. La 11.31 urmează al patrulea telefon. De aici încolo, convorbirile se succed amețitor: Tipul sună la orele 11.32, 11.33, 11.34, 11.35, 11.37, 11.38, 11.40, 11.42, 11.46, de două ori la 11.48, iar la ora 11.52 dă ultimul telefon din intervalul orar amintit mai sus.

Pentru că numărul de telefon de la care se făceau aceste convorbiri a fost suspendat, „Monitorul" a încercat să afle cu cine vorbea suspectul atît de mult la telefon. Precizăm că, cu doar cîteva excepții, aproape toate numerele apelate sînt de telefoane celulare. Am sunat așadar la un număr de telefon care a fost apelat de suspect, pe parcursul unei luni, de numai puțin de 53 de ori. La telefon ne-a răspuns o voce de fată. Am întrebat-o ce ne poate spune despre numărul telefon de la care a fost apelată de 53 de ori într-o singură lună și cine este cel care o suna atît de des. Tînara, care a spus că locuiește în municipiul Slatina, a cerut răgaz să-și consulte agenda telefonică, iar apoi, cînd am apelat-o din nou, a spus că nu are numărul respectiv în agendă și a declarat că nu știe cu cine a vorbit la telefon de 53 de ori într-o lună.

De pe telefonul mobil cu abonament la firma Cosmorom, folosit de cel despre care se presupune că ar putea avea legătură cu această fraudă pe internet, au fost apelate, așa cum am mai spus, o sumedenie de numere. Dintre acestea ne-au atras atenția și două numere de telefoane fixe din municipiul Slatina, județul Olt. Primul, cel al familiei ***Marian Burea***, domiciliată în strada Arcului nr. 12 A, care a fost apelat de 26 de ori în numai o lună, ***„Nu cunosc nici o persoană care mi-ar fi telefonat de la un mobil Cosmorom"***, ne-a declarat telefonic Marian Burea. Alt post telefonic fix, cel al familiei ***Eugen Vărzaru***, domiciliată în strada Primăverii nr. 6A, ap. 15, a fost apelat de 42 de ori. Familia Vărzaru are un băiat care nu de mult a terminat armata. O perioadă acesta a locuit împreună cu părinții, după care, brusc, a plecat în Spania. ***„Nu știu cine ar fi putut să-l sune pe el de la un telefon mobil. Poate o prietenă. Nu a stat prea mult acasă după care a plecat în străinătate"***, ne-a declarat mama celui care a primit 42 de telefoane de la persoana care este bănuită că se ocupa cu fraude pe internet. ■

## Tipul care a dat lovitura este foarte deștept

Persoana care a pus la cale această fraudă pare să fie foarte bine pregătită în domeniul calculatoarelor, dar și a sistemelor de plată. Un amănunt care argumentează acest lucru este faptul că tipul a ridicat banii de la poștă, una dintre puținele instituții care acceptă sistemul de tranzacții prin Western Union și care nu are sistem de supraveghere prin camere de luat vederi. Dacă tipul ar fi ridicat banii de la o bancă, este foarte probabil să fi fost prins, înregistrările cu persoanele care ridică sume importante fiind păstrate de bănci. De asemenea, nu este exclus ca persoana care a pus mîna pe bani să facă parte dintr-o rețea cu ramificații în întreaga țară. Este interesant că el s-a prezentat ca fiind un tip din Iași, a ridicat banii din Focșani, iar majoritatea numerelor de telefon din facturile primite acasă de Mutu Mihai sînt din județul Olt. ■

ComputerLand ROMANIA
Distribuitor Autorizat dialog
nu pierde trenul cu surprize
Nokia 3310 49$*
Alcatel 311 35$*
Alcatel 302 19$*

3 luni de abonament gratuit**
30 minute gratuite lunar, timp de trei luni***
Tombolă cu 100 de premii
Cadouri la orice tip de abonament
TELECOMPLUS · Tel. 032-258289
B-dul Independenței 9 bl. D1 parter
* Prețurile sunt valabile pentru abonamentele cu minute incluse și nu conțin TVA. ** Lunile 4, 6 și 8 pentru Dialog Inedit, Dialog Practic, Dialog 60 - Dialog 1000. *** Pentru Dialog 60 - Dialog 1000, minutele gratuite se acordă pentru TOATE convorbirile naționale, iar pentru Dialog Inedit și Dialog Practic minutele gratuite se acordă numai pentru convorbiri naționale în rețeaua Dialog.

ROMÂNIA

## ROMÂNIA - PREFECTURA JUDEȚULUI IAȘI CABINET PREFECT

### Mulțumiri publice adresate Spitalului Clinic de Urgențe din Iași

Valoarea de excepție a școlii medicale din Iași, încărcată de tradiții istorice, este continuată astăzi de oameni de mare suflet și profesionism, profesori, medici și asistenți medicali care își pun toată priceperea în beneficiul sănătății oamenilor, pacienți care își leagă speranțele și viitorul de abnegația și spiritul de sacrificiu proprii corpului medical.

Sigur, sistemul sanitar resimte încă destule lipsuri și neajunsuri, care țin de tranziția țării, de reforma acestui domeniu, dar poate că tocmai reușita performanței medicale în aceste condiții dificile confirmă o dată în plus valoarea umană deosebită, valoarea profesională remarcabilă, seriozitatea și altruismul celor care și-au asumat greaua sarcină de a se îngriji de sănătatea noastră, a pacienților, de redarea noastră familiei, unei societăți și activități normale.

În calitate de prefect, interesat firesc de funcționarea sistemul de asistență medicală și a unităților spitalicești din județ, pot spune cu sinceritate că am cunoștință de dificultățile cărora trebuie să le facem față împreună, de condițiile dificile în care lumea medicală își respectă jurămîntul profesional, de problemele cu care se confruntă, deopotrivă, medici și pacienți. Trebuie însă să recunosc, omenește, că perspectiva pacientului, a celui care apelează la medic în speranța de a-și recupera sănătatea, locul firesc în familie, în activitate și în societate, este cu totul alta, încît efortul medical, complex și interdisciplinar, este privit cu alți ochi, fiind perceput sufletește în cu totul alt registru emoțional.

Nu vreau să insist asupra unui traumatism pe care l-am resimțit recet, fiind genul de accident nefericit care i se poate întîmpla oricui, dar cred că este firesc să subliniez modul exemplar, profesionist și competent în care am fost tratat ca pacient, de un corp medical atent și responsabil. Încă din faza de diagnostic, de investigații și analize complexe, apoi în faza pregătirii intervenției chirurgicale, în operația propriu-zisă și nu în ultimul rînd, în etapa post-operatorie, am resimțit această atenție caldă, acest profesionism calm și lucid, această preocupare pentru sănătatea oamenilor, de la nivelul distinșilor profesori care conduc clinicile Spitalului Clinic de Urgență din Iași, a medicilor șefi de secție, a doctorilor din echipele complexe de specialiști medicali, pînă la nivelul corpului de asistenți medicali și infirmiere.

Adresez pe această cale mulțumiri publice și sincera mea recunoștință, cu titlu personal dar și în calitate oficială de prefect al județului Iași, prof. dr. Nicolae Georgescu, prof. dr. Teodor Stamate, prof. dr. Gheorghe Mihalache, dr. Carmen Buga, dr. Carmen Mihăiliuc, dr. Ștefan Bucur, dr. Mariana Graur, dr. Paul Sîrbu, dr. Constantin Trandabăț, dr. Constantin Iancu, asistentei medicale-șefe Marinela Cîslariu, asistentelor și asistenților medicali Coca Sidorov, Mariana Mantale, Corneliu Săndulache, Aurora Timofte, Mariana Frasin, Loredana Roman, Mariana Holban, Cornelia Ciurea, Adina Mosneguțu, Daniela Manea, Cristina Manoilă, Aurica Roman, Petronela Aelenei, și infirmierelor Viorica Panu, Evdochia Ciubotaru, Ionela Proca și Letiția Enghel.

Aceste mulțumiri firești se doresc a fi o recunoaștere a calității actului medical ieșean, a devotamentului și competenței profesionale pe care le-a dovedit și le certifică în fiecare zi corpul medical al Spitalului Clinic de Urgențe din Iași.

*Cu recunoștință și prețuire,*
*Prefectul județului Iași,*
*Corneliu Rusu Banu*

# Zece mii de concedieri pînă la sfîrșitul anului

■ angajații provin de la opt companii din industria energetică ■ reducerea personalului face parte din acordul încheiat cu FMI ■

Un număr de opt societăți comerciale aflate în subordinea Ministerului Industriei și Resurselor (MIR) va trebui să-și reducă, pînă la sfîrșitul anului, numărul de personal cu aproximativ 9.500 de angajați, potrivit ordonanței de urgență pentru ratificarea Aranjamentului stand-by dintre România și Fondul Monetar Internațional și a Memorandumului cu privire la politicile economice și financiare ale Guvernului României în perioada 2001-2002.

Potrivit actului normativ, numărul total de salariați în cele opt societăți va fi monitorizat de către FMI și nu va trebui să depășească 123.439 de persoane la data de 31 decembrie 2001. Cele opt companii sunt Electrica, Termoelectrica, Transelectrica, Societatea Natională a Cărbunelui (SNC) Ploiești, Compania Națională a Huilei (CNH) Petroșani, Remin Baia Mare, Minvest Deva și Compania Natională a Lignitului Oltenia (CNLO).

În plus, aranjamentul cu FMI prevede ca fondurile de salarii agregate în 2001 pentru întreprinderile de stat monitorizate în cadrul acordului să fie limitate la 44% din nivelul anual al fondului de salarii pe anul 2000, iar pentru anul 2002 creșterea fondului de salarii agregat pentru aceste societăți să fie limitată la 22% din fondul de salarii pe anul 2001.

Pentru societățile monitorizate, acordul stipulează și un plafon cumulat pentru fondul de salarii agregat. Astfel, pentru perioada ianuarie-decembrie 2001, acesta trebuie să fie de 40.700 miliarde lei, plafon care constituie de altfel un criteriu de performanță în respectarea acordului. Pentru anul viitor, plafonul trebuie să se ridice, în perioada ianuarie-decembrie, la 49.500 miliarde lei.

Fondurile de salarii vor fi verificate lunar, iar Ministerul Muncii și Solidarității Sociale (MMSS) va raporta lunar FMI nivelul fondurilor de salarii și numărul de salariați pentru fiecare dintre întreprinderile monitorizate. ■

# Două oferte pentru „Tepro"

■ fabrica de țevi ar putea fi scoasă la privatizare la începutul anului viitor ■ la APAPS s-au depus două scrisori de intenție venite din partea „Metal Import Export" și „Techno Steel" Dusseldorf ■

La Autoritatea pentru Privatizare din București (APAPS) au fost depuse două scrisori de intenție pentru „Tepro". Prima provine de la compania românească „Metal Import Export", iar cea de-a doua de la „Techno Steel" Dusseldorf, Germania. Surse din APAPS București au precizat că scrisorile au fost depuse acum o lună. „Metal Import Export" este o casă de comerț, partener vechi de afaceri al fabricii de țevi, prin care se desfășoară o bună parte din operațiunile de export de la „Tepro". Ea provine, la fel ca și alte case de comerț din România (Metanef, Metagrimex) din fosta centrală de comerț exterior din perioada regimului comunist. Firma din Germania este o sucursală a grupului international „Techno Steel" care mai are reprezentanțe și în România (la București și Moldova Nouă), Rusia și Cipru. Este specializată în comerțul cu produse metalurgice livrate de la combinatele de profil din zona munților Urali, printre care se numără și cel de la Magnitogorsk, combinat care tot cam acum o lună și-a arătat interesul pentru realizarea unei societăți tip „joint venture" cu fabrica de țevi din Iași. Filiala din Germania realizează diferite exporturi de utilaje și echipamente nemțești spre Rusia, iar în contrapartidă i-a fost repartizată o anumită cotă de oțel pe piața Germaniei, oțel care provine de la Magnitogorsk. Interesant este faptul că grupul „Techno Steel" deține 7% din acțiunile de la Magnitogorsk. Ceilalți acționari ai combinatului sînt: statul rus, cu 20% din acțiuni, Guvernul Federal local, cu alte 20% din acțiuni, diferite bănci care dețin tot 20% din capitalul social, firma „Konaris" din Elveția cu 20% din acțiuni. Restul de 20% din acțiuni sînt proprietatea unor mici acționari, printre care și „Techno Steel".

Aceleași surse au precizat că, în cazul în care lucrurile merg bine, „Tepro" ar putea fi scoasă la privatizare în prima jumătate a anului viitor deoarece, datorită faptului că Autoritatea pentru Privatizare a primit solicitări pentru fabrica de țevi, a fost declanșat și procesul de realizare a dosarului pentru privatizare. **(Ana PRODAN)**

# În România sînt 3 milioane de telefoane mobile

Telefonia mobilă va atinge, în următoarele șase luni, la nivel mondial, un miliard de utilizatori și, pînă la sfîrșitul anului 2006, 1,5 miliarde, a declarat, ieri, în cadrul unei conferințe de presă cu ocazia lansării terminalului Nokia 8310, ***Radu Cozma***, director vînzări la Nokia Mobile Phones România.

***„În prezent, numărul utilizatorilor de telefonie mobilă este de 880 de milioane, dintre care 600 de milioane și 78% dintre noii utilizatori optează pentru tehnologii GSM"***, a adăugat Cozma.

În România, rata de creștere a numărului de utilizatori de telefonie mobilă este constantă, iar rata de penetrare la nivel național, la sfîrșitul trimestrului trei, atinge 15%. Numărul utilizatorilor de telefonie mobilă din România depășește 3 milioane de abonați. Astfel, la sfîrșitul lunii septembrie Connex avea 1,6 milioane de abonați, Dialog - 1,4 milioane și Cosmorom - 0,2 milioane, la 8 noiembrie.

În opinia lui Cozma, o altă tendință pozitivă a pieței autohtone o reprezintă scăderea pieței negre de telefoane mobile. ***„Cele mai recente cifre arată că piața neagră a scăzut cu 50% față de sfîrșitul anului 2000, dar deține încă o cotă de 25%"***, a mai spus Cozma.

Referindu-se la Nokia 8310, Cozma a spus că este primul terminal GPRS lansat de companie pe piața României. Nokia 8310 funcționează în benzile GSM 900 și 1800 MHz, suportă GPRS, HSCSD (High Speed Circuit Switched Data) și WAP. De asemenea, pot fi stocate peste 750 de numere de telefon (inclusiv cartele SIM). În plus, modelul permite înregistrarea a trei minute dintr-o convorbire și ascultarea a 20 de posturi de radio FM. ■

# Pentru 500 de dolari căldura rămîne în casă

■ atît costă montarea de geamuri termopan pentru un apartament cu trei camere

**Frigul care tocmai a venit poate fi învins prin mai multe metode. O soluție ar fi să instalăm o centrală termică, o alta să ne cumpărăm calorifere electrice sau pur și simplu să schimbăm tîmplăria clasică din lemn de la uși și ferestre cu una modernă de aluminiu sau pvc. La aceasta trebuie să mai adăugăm și geam termopan pentru a deveni mult mai eficientă.**

Combinația dintre termopan și tîmplărie de aluminiu are numeroase proprietăți care îmbunătățesc confortul unei locuințe. ***„Instalarea unui geam termopan aduce în primul rînd mai mult confort în locuințe, se constituie într-un izolator fonic și într-unul termic"***, ne spune directorul de marketing ***Narcis Timofte***, de la Conplast SRL. Nu trebuie neglijată nici garanția care se oferă materialelor și lucrărilor executate. ***„Garanția produsului este de doi ani, apoi mai acordăm și garanții specifice, pentru geam termopan doi ani, pentru sistemul de tîmplărie 100 de ani, pentru sistemul din pvc 10 ani, iar pentru feronerie la un ciclu de 7000 de închideri-deschideri"***, ne declară directorul de vînzări ***Cristian Velișcu***, de la firma Melcret Fonoterm. Ofertele de tîmplărie din aluminiu sau pvc sînt destul de diversificate, adresîndu-se unei largi palete de nevoi, adaptată după cerințele și situația fiecărui client în parte. ***„Oferim o gamă destul de diversificată de repere și profile de diverse culori, cu proprietăți specifice, adaptate nevoilor personalizate ale fiecărui client în parte, care se adresează firmei noastre"***, ne spune ***Cătălin Grigore***, specialist în compartimentul Marketing - Vînzări la Romconstruct Grup SA.

Prețurile diferă în funcție de ***„numărul ochiurilor mobile de la geamuri, tipul de termopan care se instalează la geam, grosimea termopanului, culoare, dacă sînt reflectorizante sau nu"***, ne explică Cristian Velișcu.

Tîmplăria din aluminiu mai are avantajul de a putea fi adaptată și la nivelul de temperatură pe care dorim să-l menținem în locuință. ***„Profilele din care confecționăm geamurile și ușile sînt cu barieră termică sau fără barieră termică, în funcție de temperatura pe care dorim să o menținem în locuințe. Dacă folosim profile cu barieră termică atunci izolarea este perfectă, nu are loc nici o pierdere de temperatură, în cazul folosirii profilelor fără barieră termică are loc o pierdere de cel mult 2 grade Celsius"***, ne spune Cătălin Grigore. Și elementul din urmă este un factor care contribuie la diferențierea prețului.

## 4 milioane de lei o fereastră

O fereastră cu geam termopan și tîmplărie din aluminiu cu lungimea de 1,5 metri și lățimea de 1,2 metri, care are o suprafață de 1,8 metri pătrați, poate fi cumpărată de la firma „Matias" cu 126 dolari, adică în jur de 4 milioane de lei. Acest preț include și montarea geamurilor. La un apartament cu trei camere, care are o suprafață de geam de 7,5 metri pătrați, tîmplăria din aluminiu cu geam termopan ar costa în jur de 16 milioane de lei.

Prețul variază însă în funcție de numărul ochiurilor mobile, tipul termopanului (clar, colorat, reflectorizant, antiefracție), profilul de aluminiu din care este confecționat (cu barieră termică sau fără barieră termică). Astfel, în funcție de elementele amintite mai înainte, prețul unei ferestre variază între 155 și 326 dolari la Romconstruct Grup, între 190 și 311 dolari la Melcret Fonoterm. Iar un geam de aceleași dimensiuni, însă cu tîmplărie din pvc, poate fi cumpărat de la Conplast cu 429 mărci germane, adică în jur de 6 milioane de lei. Toate prețurile menționate pînă acum sînt calculate cu TVA și costul montajului inclus. **(Dan CONSTANTIN)**

NORD'EST 100.4 FM RADIO

## PE SCURT

### Telemobil va lansa serviciul Zapp Mobile

Compania Telemobil va lansa, la 7 decembrie, serviciul Zapp Mobile bazat pe tehnologia CDMA 2000 (Code Division Multiple Access) în banda de 450 MHz, care va permite transmisii de date la o viteză de 153 Kbs, a declarat, ieri, Diwaker Singh, președintele companiei. ***„În prima fază, serviciul Zapp Mobile va acoperi 40% din populația țării, respectiv peste 30 de orașe mari și mici, pe lîngă un număr mare de comune și sate, precum și 3.000 de kilometri drumuri naționale ale României"***, a adăugat Singh. Noul serviciu furnizat de Telemobil va permite, pe lîngă viteza mare de transmisie a datelor, Internet mobil, servicii de voce de calitate superioară, recunoașterea paginilor de web în format HTML (HyperText Markup Language), acces web și soluții dedicate pentru companii. Valoarea investiției necesară realizării rețelei este estimată la 350 de milioane de dolari și va finalizată pînă la începutul anului 2003. Pînă în prezent s-au investit în echipamente, software, infrastructură și personal, peste 220 de milioane de dolari. Conducerea companiei are ca obiectiv, pînă la începutul anului 2003, acoperirea a 95% din populația României.

### Anul viitor, ne putem împrumuta cu maxim 3,4 miliarde de dolari

Plafonul de împrumut și garantare de credite pe termen mediu și lung al României va fi, anul viitor, de 3,4 miliarde de dolari, în comparație cu 2,8 miliarde de dolari în cursul acestui an, potrivit aranjamentului stand-by convenit cu Fondul Monetar Internațional (FMI) și aprobat de Guvern prin ordonanță de urgență. Nivelul maxim de îndatorare pentru 2002 include garanții de maxim 100 de milioane de dolari pentru unități nebugetare. De asemenea, împrumuturile cu scadente între 1 și 3 ani vor fi limitate la 600 de milioane de dolari, din care cel mult 20 de milioane de dolari pentru unitățile nebugetare, exclusiv societățile Termoelectrica, Distrigaz Sud și Distrigaz Nord.

### Rafo livrează motorină pentru utilajele de deszăpezire

Odată cu venirea iernii, Rafo Onești a decis să livreze, de ieri, 2000 tone de motorină către SNP Petrom. Rafinăria de pe malurile Trotușului a răspuns astfel la solicitarea SNP Petrom pentru a suplimenta stocul de motorină destinat utilajelor de deszăpezire. ***„SNP Petrom avea un deficit de 2000 tone de motorină și de aceea a apelat la rafinăria noastră, noi livrînd combustibilul contra cost"***, a declarat reprezentanta rafinăriei, ***Raluca Munteanu***. Motorina este livrată depozitelor SNP Petrom și este destinată județelor din Moldova. **(D.C.)**

# Magazinele auto au rămas fără lanțuri

**Într-o singură zi cele mai căutate accesorii auto au devenit lanțurile antiderapante. Comercianții de piese și accesorii auto au fost și ei, ieri, „luați pe nepregătite" de venirea în trombă a iernii.**

***„Momentan nu mai avem nici un lanț pe stoc pentru că ieri s-au vîndut ultimele 6 bucăți rămase de anul trecut. Trebuie neapărat să facem o nouă comandă la furnizori. În cazul în care vremea va mai oferi surprize de genul ăsta trebuie să fim pregătiți, pentru că ieșenii au început și ei să-și dea seama de avantajele acestor accesorii"***, a declarat ***Iulian Baltagiu***, șef de tură la „Paneuro".

Autocenter-ul din Păcurari anunță, prin ***Daniela Popescu***, o ***„afluență de clienți care cumpără lanțuri antiderapante"***, numai pînă ieri la prînz vînzîndu-se deja 10 perechi. La service-ul R.A.T.C. din strada Silvestru se mai găsea ieri dimineață o singură pereche de lanțuri. ***„Prețul bun pe care l-am oferit clienților - 650.000 de lei pentru o pereche - ne-a lăsat fără stoc. Neapărat ne vom aproviziona săptămîna aceasta"***, mărturisește ***Nelu Pavel***, gestionarul magazinului.

În ceea ce privește interesul ieșenilor pentru aceste produse, părerile sînt împărțite. Unii apelează la ele de vreo cîțiva ani, alții s-au speriat de previziunile meteorologilor pentru iarna aceasta. ***„Eu am lanțuri de acum 3 ani și le-am folosit de cîte ori a fost nevoie. Nu cred că se uzează cauciucurile mai repede dacă sînt întrebuințate doar în perioadele cu zăpadă mare. Sînt cam greu de montat, dar siguranța pe care o conferă merită efortul"***, declară ***Florin Moldovan***, inginer. Alți posesori ieșeni de vehicule consideră că dacă sînt ierni blînde, ca anul trecut, nu are rost să mai cheltui niște bani în plus pentru 2-3 zile cu zăpadă. ***„Poate dacă mergi la drumuri lungi sau la munte se dovedesc într-adevăr utile lanțurile"***, este de părere ***Marin Lungu***, taximetrist. Cum se anunță o iarnă „autentică" pentru acest an, e bine de știut de unde și cu cîți bani putem cumpăra aceste accesorii auto. Lanțuri antiderapante auto mai găsim la „Metro", cu 820.000 de lei perechea sau la magazinul „Iorom" din Păcurari cu 1.200.000 de lei. Magazinele Autocenter, Paneuro, Service R.A.T.C sau dealerii auto care vînd astfel de produse au prețuri cuprinse între 650.000-1.300.000 de lei, în funcție de calitate, țara de proveniență, dar și de adaosurile comerciale practicate de fiecare firmă în parte. **(Claudia ENEA)**

**O pereche de lanțuri costă între 650.000 și 1.300.000 lei**

# O nouă emisiune de certificate de trezorerie

Ministerul Finanțelor Publice (MFP) va efectua, în perioada 28 noiembrie-21 decembrie o nouă emisiune de certificate de trezorerie pentru populație, cu scadența la 180 de zile și dobîndă de 34% pe an, informează un comunicat al ministerului. Subscripția certificatelor va avea loc în zilele de 28, 29, 30 noiembrie și 5, 6, 7, 12, 13, 14, 19, 20 și 21 decembrie. Titlurile pot fi răscumpărate în zilele de 27, 28, 29 mai și 3, 4, 5, 10, 11, 12, 17, 18, 19 iunie 2002.

Certificatele au valori nominale 1 milion de lei, cinci milioane de lei, zece milioane de lei, 20 milioane lei și 50 milioane lei.

De asemenea, Ministerul Finanțelor va prelungi, pentru a doua oară, termenul de subscripție pentru certificatele de trezorerie cu scadența la 90 de zile și dobînda de 32% pe an. Astfel, titlurile lansate la începutul lunii octombrie, pot fi subscrise și în zilele de 4, 5, 6, 7, 11, 12, 13, 14, 18, 19, 20 și 21 decembrie 2001. Răscumpărarea certificatelor va fi făcută în zilele de 4, 5, 6, 7, 11, 12, 13, 14, 18, 19, 20, 21 martie 2002.

Titlurile au valori nominale de un milion de lei, cinci milioane de lei, zece milioane de lei, 20 de milioane de lei, 50 de milioane de lei și 100 de milioane de lei. ■

# Fermele agricole distruse ar putea fi cedate tinerilor sub 35 de ani

Fermele agricole care s-au deteriorat în ultimii ani și au acumulat datorii la bugetul de stat ar putea fi cedate tinerilor cu vîrste de pînă la 35 de ani, în ideea modernizării și dezvoltării acestor unități, a declarat, ieri, prim-ministrul ***Adrian Năstase***.

Premierul Adrian Năstase și comisarul european pentru agricultură și dezvoltare, ***Franz Fischler***, au analizat în cadrul întîlnirii de la Palatul Victoria, posibilitatea elaborării unui astfel de proiect care să contribuie la relansarea activității zootehnice în România.

***„Am menționat un posibil proiect de alocare a unor ferme care s-au distrus de-a lungul anilor, unele dintre acestea avînd datorii sau fiind decapitalizate, pentru tineri sub 35 de ani, în condițiile în care populația în agricultură este foarte îmbătrînită, pentru a genera noi centre de succes și dinamism, în special în domeniul zootehniei"***, a spus Năstase.

El a arătat că Guvernul dorește să finalizeze cît mai rapid procesul de privatizare în agricultură și să treacă de la etapa reconstituirii dreptului de proprietate la momentul exploatării optime a terenului.

Comisarul european a arătat că acest proiect ar putea fi realizat pe baza unor consultări între diferite asociații agricole din România și din țările Uniunii Europene. ***„Am convenit că este important, în condițiile în care 40% din populația țării trăiește din agricultură, ca tinerii sub 35 de ani să aibă un lot de pămînt cu care să poată începe o astfel de afacere"***, a spus Fischler. ■

## Curs calculat de BNR, 26.11.2001

31.437 lei/dolar
14.170 lei/marca
27.715 lei/EURO

## CURSUL CASELOR DE SCHIMB

| BĂNCI | Dolar SUA | | Marcă germană | |
|---|---|---|---|---|
| | C | V | C | V |
| BRD (tel. 213050) | 31.300 | 31.600 | 13.900 | 14.300 |
| BCIT (tel.211740) | 31.220 | 31.720 | 13.976 | 14.299 |
| Banca Agricolă Raiffeisen (tel.210.130) | 31.350 | 31.610 | 13.880 | 14.180 |
| Eurom Bank (tel.277905) | 31.200 | 31.525 | 13.900 | 14.250 |
| AlphaBank (tel.212009) | 31.350 | 31.600 | 13.976 | 14.270 |
| Mindbank (tel.219668) | 31.350 | 31.650 | 14.000 | 14.200 |
| Ro Bank (tel. 278237) | 31.350 | 31.470 | 14.113 | 14.230 |
| Casele de schimb valutar | Dolar SUA | | Marcă germană | |
| | C | V | C | V |
| Olimp (215524) | 31.450 | 31.600 | 13.800 | 14.000 |
| ACR (112345) | 31.500 | 31.600 | 13.800 | 14.000 |
| Nasty Change (tel.094527333) | 31.330 | 31.570 | 13.800 | 14.050 |
| Tarom (115309) | 31.450 | 31.600 | 13.800 | 13.990 |
| Romania Exchange (tel.092/642274) | 31.450 | 31.629 | 13.800 | 14.029 |
| Curs valabil în data de 26.11.2001 | | | | |

Monitorul
Ziarul care stă de vorbă cu oamenii
vă oferă
indaco
Computers & Networking
Software Developer
Lege Start
SERVICIU GRATUIT
de acces online la cea mai mare bază de date legislative din România
www.indaco.ro
Parola de azi: 7 6 2 Y X J 2 3

## AGENDA BANCARĂ

SÎNTEȚI ÎNTR-UN IMPAS FINANCIAR
ȘI
AVEȚI NEVOIE DE BANI?

COOPERATIVA DE CREDIT BANCA POPULARĂ MOLDOVA - IAȘI
INSTITUȚIE AVIZATĂ DE BANCA NAȚIONALĂ A ROMÂNIEI - PRIN HOTĂRÎREA NR. 12 DIN DATA DE 07.05.2001

ACORDĂ ÎMPRUMUTURI FOARTE AVANTAJOASE PERSOANELOR FIZICE,
CU O DOBÎNDĂ DE NUMAI **28% pe an**, ADICĂ:
**2,33% pe lună**

AVANTAJE:
- Pe întreaga perioadă de rambursare a împrumutului, indiferent de rata inflației sau cursul dolarului, **dobînda rămîne neschimbată, respectiv 28% pe an.**
- Împrumutul se garantează cu giranți - **nu se solicită garanții materiale**.
- **Nu se impun condiții** - fiecare persoană poate utiliza după dorință și nevoi împrumutul acordat.

Relații suplimentare la sediul băncii - str. I.C. Brătianu nr. 20-22 sau la telefon 218 500

BANCA ROMÂNĂ PENTRU DEZVOLTARE
GROUPE SOCIETE GENERALE
STEJAR
UN PROGRAM FINANCIAR PERSONAL

Pentru următorii 5 ani - sau 1.825 de zile - aveți planuri sigure pentru familia dumneavoastră! Doi experți financiari - **B.R.D. - Groupe Societé Generale** și **Societatea de Asigurări Commercial Union Asigurări de Viață** - vă ajută să le faceți.

Prin noua asigurare de viață *"Stejar"*, beneficiați de avantajele unui produs de economisire și de asigurare, în același timp.

Aveți posibilitatea să vă planificați economiile pe termen mediu sau lung după un program pe care îl puteți modela așa cum vă convine.

Pentru informații suplimentare, vă așteptăm la oricare din unitățile **Băncii Române pentru Dezvoltare - Groupe Societé Generale.**

*Cu siguranță viața e frumoasă!*

EDITORIAL

# Instituții și oameni în poziția de drepți

**O bună parte din baza de putere a PSD e construită pe armata de oameni din administrație pentru care ideea că sînt în primul rînd în serviciul comunității în care funcționează, mai degrabă decît în subordinea partidului de guvernămînt, nu e nici pe departe luată în serios**

Dacă e să menționăm ceva care a mers constant prost în ultimii 11 ani, indiferent cine a fost la putere, atunci nu putem sări peste calitatea administrației publice din România. Felul în care arată instituțiile statului, mentalitatea funcționarilor, subordonarea politică constantă, toate la un loc frînează consistent întregul proces de modernizare a țării. Cu asemenea instituții, efectul sutelor de milioane de dolari venite anual de la Uniunea Europeană e, în cel mai bun caz, limitat sever. Una dintre plîngerile constante al oficialilor de la Bruxelles este, de altfel, tocmai incapacitatea țării de a absorbi resursele financiare care îi sînt destinate. O chestiune pe care și guvernul o recunoaște, declarîndu-se gata să lupte pentru a o remedia.

De la declarații de bune intenții pînă la schimbări reale pe teren e însă cale lungă. Cuvintele nu costă nimic. Și chiar dacă primul ministru ar vrea realmente să facă ceva în acest sens, care ar fi șansele unui astfel de demers? La urma urmei, o bună parte din baza de putere a PSD e construită pe această armată de oameni din administrație pentru care ideea că sînt în primul rînd în serviciul comunității în care funcționează, mai degrabă decît în subordinea partidului de guvernămînt, nu e nici pe departe luată în serios. E și greu să-i condamni. Nimic din ceea ce s-a întîmplat în România, înainte și după decembrie 1989, nu a clintit în vreun fel această mentalitate dominantă.

Nici nu are cum fi altfel. Partidul de guvernămînt a devenit o aglomerare amorfă de interese și facțiuni, în care foști activiști și oameni de cadre din PCR, afaceriști îmbogățiți în ultimii ani, politicieni pro-occidentali „subțiri" și tehnocrați cu ambiții de putere sau pur și simplu dornici să-și mențină funcțiile coexistă într-o alianță „contra naturii", lipsită de orice liant doctrinar real. Dacă vreți să aveți o imagine mai precisă a felului în care arată în realitate PSD, e suficient să vorbiți în particular cu participanții la conferințele județene de alegeri. Așezați ordonat în bănci, delegații au ascultat cuminți cuvîntări șablon, s-au ferit ca de foc de dezbateri în contradictoriu și au ales în final, disciplinat, listele puse la dispoziție de liderii din conducerea organizațiilor lor locale. Noile „organe de conducere" sînt impresionante ca număr. Un comitet județean are în jur de 180 de membri, un Comitet Executiv are aproape 60, iar o Delegație Permanentă - circa 20, între care nu mai puțin de 15 vicepreședinți. O adevărată formă fără fond, în care principala grijă nu e eficacitatea operațională, ci satisfacerea tuturor intereselor, nu puține la număr, de altfel. E vorba de un tip de structură care reamintește atît extracția fundamentală a PSD din fostul PCR, cît și atributul de partid-stat. Mulți dintre aleși, între care nu lipsește nici un șef de instituție locală cît de cît importantă, completați de batalioane de oportuniști de toate felurile, recunosc deschis că au intrat în PSD pentru că altfel, zic ei, nu mai poți face nimic în România de astăzi. O dovadă, pe de o parte, a întîrzierii reformelor instituționale și a celor din economie, care lasă încă cea mai mare parte a resurselor la dispoziția structurilor de stat, deci sub control politic, dar și a unui comportament individual care explică în mare măsură de ce evenimentele din decembrie 1989 au găsit România cu doar un pîlc de opozanți anticomuniști.

Așa arată astăzi oamenii și instituțiile unei țări care vrea să intre în cîțiva ani în Uniunea Europeană. Discursul pro-european al înalților demnitari guvernamentali poate sună bine pe ecranele televizoarelor. Rămîne însă de văzut dacă chiar poate avea loc modernizarea, transformarea profundă a României, cu oameni și instituții stînd în poziția de drepți.

**Alexandru LĂZESCU**

HOMO VALACHUS

# Distincția socială

Codrin Liviu CUȚITARU

Bogăția legumicolă și fructiferă a sfîrșitului de toamnă a creat o slujbă exotică, necuprinsă încă în vreun nomenclator oficial. Nu știu cum să o numesc exact, datorită stranietății obiectului său, însă, avînd în vedere „desfășurătorul" activității în discuție, cred că titulatura de „dispecer-tonetar" i s-ar potrivi perfect. Despre ce este vorba? Toată lumea a observat, probabil, că, de ceva timp, tonetele (de cartier) specializate pe vînzarea produselor agricole își expun varietatea de oferte în afara spațiului determinat al chioșcului, desigur prea strîmt pentru multitudinea de lăzi, saci și butoaie (inevitabile în asemenea îndeletniciri comerciale). Tonetarul s-a izolat ***volens-nolens*** de client în limitele cuștii metalice, între miile de decibeli ale nelipsitelor manele, privind prin micul orificiu de legătură exterioară cu aerul nefericit al damnatului istoriei. Se înțelege că el a devenit practic indisponibil solicitărilor virtualului cumpărător, strecurarea printre tonele de cartofi, mere, gogoșari și vinete expuse cu larghețe balcanică direct pe trotuar nefiindu-i tocmai la îndemînă. Aici intervine noul angajat, ***dispecerul-tonetar***. Așezat strategic chiar în mijlocul mormanelor de legume și fructe, acesta asigură ***comunicarea*** între client și vînzătorul propriu-zis. Domnia sa transmite cerința cumpărătorului spre ostracizatul tonetar, încărcînd totodată vasul cîntarului cu produsul indicat de către cel dintîi. Apoi preia banii și oferă restul, lăsînd misteriosului personaj ascuns în cutia de sticlă plăcerea efectuării calculelor matematice. Prin urmare, se constată că dispecerul-tonetar amenință să devină - măcar în lunile de peste an cu abundență agricolă - un liant indestructibil, o verigă fundamentală a înfloritorului comerț stradal.

Deunăzi, un astfel de individ îndeplinea cu aplomb misiunea dată, sugerînd (prin anumite intonații neverosimile ale vocii și un fel de patetism gestic) exercitarea unui ritual. Pînă și vestimentația respectivului atrăgea nemijlocit atenția. O geacă neagră, bufantă, cu tot felul de insciptii bizare își desfășura amenințător faldurile la fiecare aplecare după ignobilul cartof. Inelele și brățările de pe mîini se loveau necontenit de (prea) teluricul gogoșar. Capul ras (cu moț ezoteric în frunte) al dispecerului-tonetar se contura impropriu pe verdele șters al sacilor cu vinete. În fine, tatuajul său țipător de după urechea stîngă cădea prost pe cromatica stacojie a cepelor de toamnă tîrzie. „Cît sînt cartofii?" se interesează o bătrînică destul de circumspect. „3500", îi răspunde omul nostru cu siguranță profesională. „Nu-i lași mai ieftin?", continuă cumpărătoarea cu nuanță vag ironică în glas. „Da' ci, cucoanî, crezi că aci sîntem la piațî sî negociem?" replică dispecerul-tonetar fără nici cea mai mică urmă de amuzament. Observația lui mă lasă o secundă uimit (întrerupîndu-mi contemplația fascinată a spectacolului ardeilor iuți). Sînt tentat să-l întreb - cu nedumerire sinceră

- dacă ne aflăm cumva în Aula Academiei, printr-o neașteptată teleportare extrasenzorială, dar, zărindu-i belciugul care atîrnă de nas, renunț la curiozitatea mea subtilă. Dispecerul-tonetar are, după cum se vede, o mîndrie de castă (și, implicit, o bine închegată conștiință profesională) încă înainte de a figura în nomenclatorul oficial al meseriilor. El revendică o oarecare distincție socială, ce schimbă necondiționat natura activității comerciale executate cu atîta dinamism la colț de stradă. Aceasta nu poate fi confundată cel puțin cu una similară: aceea desfășurată în miile de piețe agroalimentare de pe cuprinsul României. Prin contrast, „piata" apare - în delimitarea ultragiată a dispecerului-tonetar - ca un loc al tranzacțiilor („negocierilor") imunde și grobiene, prea puțin rezonante cu semeața și civilizata prezentare a chioșcului de cartier.

Complexul „distincției sociale" a produs, de-a lungul timpului, serioase mutații mentale în lumea civilizată și se pregătește, fără îndoială, să le producă și la noi. Secretarele s-au transformat peste noapte în „asistente" sau chiar în „directori de imagine", cîntăreții în „cantautori", clasicele stewardese în „asistente de zbor", diverșii administratori de obscure compartimente economice în „manageri", mărunții amploiați de inspectorate regionale și filiale județene în „funcționari de stat", banalii paznici în „agenți de pază și protecție" s.a.m.d. Indiscutabil, avem aici și o latură obiectivă, necesară, a progresului care se declanșează în planul mentalului colectiv cu intensitatea resimțită în dinamica istoriei ca atare. Ceea ce mă descumpănește însă pînă la un punct e lipsa completă a umorului în interiorul acestei - să-i spunem - ineluctabile tranziții. Majoritatea indivizilor implicați în procesul recuperării „distincției sociale" dezvăluie o inflexibilitate de atitudine și de gîndire demnă de o cauză mai bună. Lucrul mă face să cred că, în curînd, dispecerul-tonetar din fața blocului meu s-ar putea considera jignit la simpla solicitare, din parte-mi, a prețului murăturilor. Mai ales că are un tatuaj după urechea stîngă. ■

IAȘUL AMINTIRILOR

# Întîlnire ratată

Mircea Radu IACOBAN

Anul acela (1970 și cît? Nu mai știu...), în loc de toamnă, am avut parte, brusc și neașteptat, de-un eșantion de iarnă. Dintr-acela cu trîmbe de zăpadă, cu trenuri împotmolite dinaintea macazurilor bocnă, cu geruri de plesneau teii în Copou și cădeau țepene ciorile pe caldarîm. Gazetele veneau la Iași (pe atunci) oricum cu o zi întîrziere; viscol fiind, n-au mai ajuns deloc. Un telefon interurban necesita comandă la centralistă, reveniri, insistențe și, evident, așteptare cît cuprinde. Editura „Junimea" funcționa la etajul al II-lea al Palatului Culturii. Sună telefonul. Pocnituri, scîrțîieli, rafale de „alo", apoi vocea operatoarei: „Vă caută Bucureștiul". Încă un intermezzo de trosnituri și, în cele din urmă, parcă venită de peste ocean, vocea lui Laurențiu Fulga:

- Cum e la voi?

- Prăpăd. Nămeți. Ger. Vijelie.

- La București e așa și-așa. Se circulă. Mîine, vremea se îndreaptă. Vezi că ți-o trimit pe Lucia Mantu. Ajunge cu Dumitrescu, pe la prînz.

- Alo! Alo!! Alooo...

Nimic. Viscolul a întrerupt dialogul dintre vicepreședintele Uniunii Scriitorilor și secretarul Asociației Scriitorilor din Iași. Va să zică... Mîine... Lucia Mantu. O rog pe inimoasa funcționară a Asociației (Ana Vâlcu) să rezerve o cameră la hotel scriitoarei și un loc pentru șoferul Dumitrescu. După care, încerc să-mi amintesc ceva-ceva despre Lucia Mantu. Iese în față, evident, un can-can: ar fi obținut, cîndva, titlul de miss România. (Nici acum nu știu dacă-i adevărat; oricum, frumoasă foc și mereu inaccesibilă a fost - vezi mărturiile „viețiștilor".) Mai licăreau în amintire frînturi din epigramele respectuoase ale lui Topîrceanu, Păstorel, Codreanu și... cam atît. Nimic despre operă, ceea ce era de-a dreptul impardonabil, cîtă vreme Lucia Mantu aparține unei perioade de aur a literelor ieșene. Cum voi dialoga mîine cu distinsa prozatoare? Hai, cu grăbire, la Călinescu (scos, cu aprobare, de la „Fondul secret"). De unde aflu, întîi și-ntîi, că-i născută în 1888. Ar avea, deci, 80 și ceva de ani. Iată-i și poza: distincție, surîs, frumusețe clasică. Cer, la Bibliotecă, „Umbre chinezești" și „Coana Olimpia", apoi dau cuvenitul telefon lui Aurel Leon:

- Coane Aurică, mîine o am în ospeție pe Lucia Mantu.

- Oooo! Ohoho! S-a hotărît să se-ntoarcă la Iași?

- Matale, care l-ai cunoscut și pe Decebal, zi-mi ceva despre ea. Ce-i place, ce nu-i place, de cine să-i amintesc, ce s-o-ntreb.

- Asta-i doamnă mare, bre! Maică-sa era soră cu Sofia Nădejde. A îmbătrînit ca o floare. Ultima dată am vizitat-o la ea acasă, pe strada Răsuri; erau pe-acolo Bogza, Ralea, Voiculescu, Demostene... Ne-a dat șerbet. Să-i dai șerbet.

- De unde, coane Aurică? Cine mai face azi șerbet?

- Cînd ai spus că ajunge? La prînz? Vin să-i sărut mîna. Aduc șerbet.

A doua zi, de acum doctor în literatura sufletului de provincie, alcătuiesc un pachet de cărți editate de „Junimea" - autori din lumea lumilor Cameliei Nădejde (Lucia Manta): Sadoveanu, Ibrăileanu, Otilia Cazimir, Topîrceanu, și-l convoc pe B. Paul, fotograful de la gazetă, să imortalizeze momentul întîlnirii între generații de condeieri despărțite de două războaie mondiale... Ceasul de la Palatul Culturii bate ora unu. Își face apariția, albit de promoroacă și cu țurțuri în mustață, șoferul Dumitrescu:

- Am adus-o pe Lucia Mantu.

- Și unde-i?

- În mașină.

- Păi, de ce nu urcă?

Dumitrescu mă privește de-a dreptul tîmp:

- Cu sicriu cu tot?

Asta a fost: ziarele ce anunțau decesul scriitoarei n-ajunseseră la Iași. Fulga credea c-am aflat din presă. Telefonul s-a întrerupt și, repede, a amuțit definitiv. De unde să fi știut că Lucia Mantu lăsase, cu limbă de moarte, rugămintea să fie înmormîntată la „Eternitatea"? Nu-mi revenisem din stupoare cînd - cioc, cioc! - în cadrul ușii apare Aurel Leon. Găsise șerbet. În spatele lui, cu garoafă la butonieră și un trandafir în mînă, Valer Mitru.

O lume care s-a dus... ■

PUNCTE DE VEDERE

# Lacrimile crocodililor (II)

Constantin SIMIRAD

Trebuie să precizez un lucru esențial încă de la început. Oportunistul politic este acel om care sare într-o barcă ce are șansele cele mai mari de a-l duce într-o funcție înaltă.

În ce mă privește, eu am această funcție înaltă și, mai mult, nu doresc s-o mai solicit în anul 2004.

O funcție și mai înaltă este nedorită de un om care este în pragul pensionării. Observați Guvernul României și veți remarca faptul că aproape toți componenții sînt tineri, lucru firesc de altfel. Un loc pentru Parlament sau în diplomație mi-a fost oferit și fără să-mi schimb opțiunea politică. Atunci, dacă așa stau lucrurile, ce mai pot scotoci „analiștii" care le știu pe toate? Speculațiile ieftine, generate de minți cu structură picturală și nu deductivă, sînt hilare, dacă nu chiar jalnice.

Nicolae Prelipceanu încearcă să acopere cu o bidinea vulgară și nedemnă de un intelectual activitatea mea de un deceniu. Domnia sa vorbește despre procesul de fabricație al oului, dar nu cunoaște pe unde iese. De aceea îl scoate pe propria-i guriță civică și butucănoasă. Prelipceanu nu ține minte mare lucru de la o reuniune a Alianței Civice la Iași, dar își amintește că, după ce am vorbit, s-a creat o mare rumoare în sală și a tras concluzia clară: „încă un candidat perdant".

Ce n-a înțeles domnul Prelipceanu este faptul că i-am comparat pe cei veniți din București cu prim-secretarii de sus, care dictau provincialilor după voința mușchilor. Ori, echipa Alianței Civice s-a comportat ca niște bucureșteni ce priveau provincia prin microscop.

Incapabil să se documenteze (doar le știe pe toate), domnul Prelipceanu critică Partidul Moldovenilor, „acea enormă gogoașă". Trece rapid pe la caimacanul Vogoride și, apoi, ilustrul intelectual, cu o ultimă suflare, mai apucă a articula: „sărind cu grația sa proverbială în torpilorul puterii de azi..."

Ce-a făcut Nicolae Prelipceanu în torpilorul puterii de ieri? Alianța Civică a dictat politica puterii între 1996-2000 și care este rezultatul? Furturile, corupția, incompetența crasă au fost criticate vreodată? S-au apucat ei să ceară un dialog și să blameze împingerea țării în catastrofă? S-au apucat ei să ceară un dialog și să blameze împingerea țării spre catastrofă? Ei bine, nu.

Erau mulțumiți cu privilegiile primite drept recompensă. Clanța, renumita clanță, a fost închisă și, ca în „Telegrame", ne spuneau doar: „fiți cuminți, copii, fiți cuminți".

Credeți că Alianța Civică mai plutea pe norișorii albi și inocenți, pe idealurile și morala care au electrizat mulțimi? Ei bine, nu. Ei au devenit inamicul PAC, pentru că Nicolae Manolescu nu era un instrument docil. S-au prins în hora CDR și s-au făcut părtași la împărțirea prăzii, odată ajunși la putere.

Nu, domnule Prelipceanu, nu mai reprezentați pe nimeni și lumea v-a uitat, dezamăgită și lehămetită.

Eu, cel puțin, am fost reales de ieșeni de atîtea ori. Poate voi fi făcut și greșeli, și prostii, dar nimeni nu mă poate acuza de rea credință. Am muncit cinstit și am făcut tot ce m-am priceput pentru orașul meu. Ce-ați făcut dumneavoastră cînd ați ajuns la putere, cînd dictați la Cotroceni, cînd făceați ce doreați din Victor Ciorbea, cînd miniștrii vă dădeau raportul? N-ați îndrăznit să ieșiți în lume, devorați în liniște bunăstarea adusă de putere și „v-ați dat la fund", cum se spune printre mafioți.

De ce nu v-ați interesat de ce primarul de Iași a fost reales din primul tur cu 71%? Era interesant să-i urmați exemplul, să vă ghiftuiți mai puțin și să împingeți la căruță. Cînd ați văzut că prea este de oaie, v-ați supărat pe Ciorbea și ați ales alt prim-ministru.

Lucrurile au mers din rău în mai rău, și atunci v-ați retras în cochilie (un sediu grandios, de altfel), sperînd că veți digera timp de secole cheagul adunat de la sărmanul popor român. Îmi permit, domnule Prelipceanu, ca eu, cel ales și reales de sute de mii de oameni, să vă întorc propriile dumneavoastră cuvinte:

„Nicăieri politica nu e cel mai curat domeniu de activitate omenească. Dar ca la noi, unde micimea sufletească, trivialul interes personal, imensa nesimțire întru atingerea scopului propus: parvenirea pe toate scările, ca la noi (zic), «bibicule, mai rar». «Politica» e joasă, cum se înțelegea în mahala; de principii, convingeri, de morală nici nu poate fi vorba".

Aceste cuvinte vi le spune, domnule Prelipceanu, un om care a muncit enorm și a fost re-reales. Dumneavoastră ați dus o politică de căpușă și-i bine să nu cădeți (încă) de pe oaie. ■

**„Monitorul" invită atît cititorii, cît și pe cei vizați direct în textul publicat mai sus să-și exprime opiniile pe marginea explicațiilor primarului Constantin Simirad de a accepta fuziunea Partidului Moldovenilor cu PSD**

VIAȚĂ DE TELEMAN

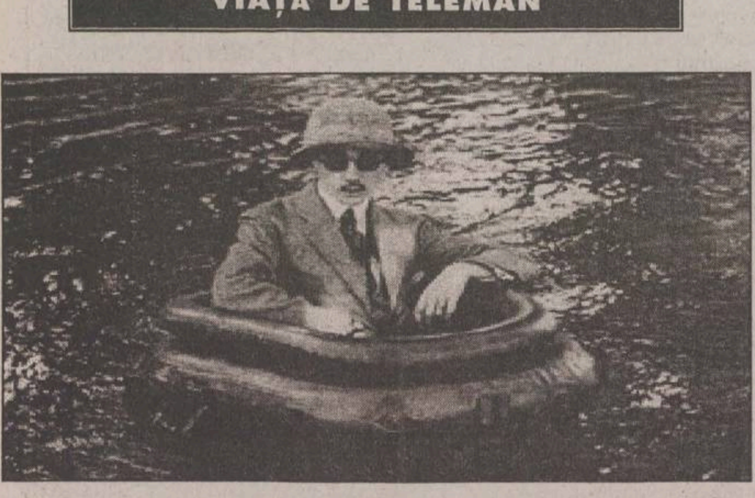

# Iarna... nu-i ca vara!

Bogdan ULMU

Din mai multe motive: întîi, că vara nu vine iarna! ■ Iar cînd vine iarna, ne ia mereu pe nepregătite! Și-acu' ■ Trenurile întîrzie, nămeți, oameni izolați în case, în comune neelectrificate (cum am văzut la TV1 că ar mai fi, lîngă Cluj) ■ Io nu știu ce să zic: poate să rog natura să sară un anotimp... ■ Da' crezi că vrea? ■ Apoi, că tot vorovirăm de trenuri: iar se scumpiră! Și nu cu 8%, ca vara! Cu circa 42%, ca iarna! ■ Dacă baștanii de la SNCFR așa cred că scapă de faliment... se înșeală! ■ Oricum nu-s călători, oricum doar 25% din călători iau bilet (restu-s parlamentari, pensionari, veterani, blatiști și cerșetori) ■ Și, oricum, pe toate rutele (chiar și pe Iași!) au apărut autobuze și microbuze care te duc, mai comod și mai ieftin, unde vrei ■ SNCFR o să dea faliment, că nimeni nu e masochist să dea 2/3 din salariu pe tren! ■ Ce bună e emisiunea aceea de 45 de secunde a televiziunii centrale! Bravo, laconism și idee! Luați exemplu! ■ Mai apăru un post TV bun: Realitatea. Urmăriți-l! ■ De talibani ce ziceți? Le cam pieri siguranța! ■ Mai rămaseră fo' 600 puși pe rele. Restul dezertară ori se duseră la film ■ Deocamdată, la un film indian ■ Da', după atîta abstinență cinematografică, e bun și ăla ■ Ce, iubitorii de Bach nu-ncepură cu Romica Puceanu?! ■ Hagi își dădu demisia! Să-i fie de bine! ■ Prost e că se zborși la o ziaristă că „ce, a jucat ea fotbal vreodară? De ce discută?" ■ Acu' e greu ca ziariștii să fi făcut toate meseriile. Și nu-i elegant să le-nchidem gura așa ■ Chiar dacă noi am jucat cîndva bine și-acum antrenăm prost ■ Începu caftu' pă Dracula! Că de ce la Sighișoara? ■ Simțiră hienele finanțelor miros de parai și se repeziră să apuce și ei verzeală... ■ Ptiu! ■ Da' de bulgari ce ziceți? Președintele acu' e socialist, iar premierul... rege! ■ Echilibrată conducere! Ca nicăieri pe lume! ■ Domn'e, ce ne mai fasolim atîta cum că vindem arme Pakistanului? Păi, de ce le facem?! ■ Au oamenii job, nu? ■ Și pakistanezii nu-s talibani ■ Golanu' Gigi Becali se făcu iar de rîs, pe t.v.; zise, pe post, că i-a-njurat pe ziariști fiindcă nu vroia să rîdă familia de el ■ Corect! Acum plînge familia din cauza lui... ■ Felicitări domnului Simirad pentru ascensiunea politică. Ce mai contează că a plecat din dreapta: vorba dînsului, partidele nici n-au viitor... ■ Nici ideile mari... ■ Iar politica, știu și copiii de țîță, e o curvă - pardon de expresie ■ Și fiindcă tot am vorbit de bustul doicii: cercetătorii germani au hotărît că, dacă privești insistent sînii doamnelor, trăiești mai mult ■ Da' nu vine vara?!... ■ Vara nu-i ca iarna!... ■ Hibernare agreabilă! ■

PULS

## Unde mai ascultă tilifoane băieții cu ochi albaștri?

Agitație mai ceva ca-n vremea lui Ceașcă printre băieții de la divizia privatizare-ascultare a băieților cu ochi albaștri de pe Copou, în ultimele zile. Odată demarat procesul de privatizare a uzinei de vinuri de pe dealul Buciumului, cică băieții au primit ordine precise de ascultare a tilifoanelor persoanelor implicate, care au depus oferte. Spun sursele noastre din domeniu că cea mai mare atenție trebuie acordată unui hispanic interesat de uzină, doar pentru că-i străin, precum și afaceriștilor colaterali ai acestuia. Dar, știți ce-i mai haios? Cică, de cîteva zile, băieții ascultă de le sar capacele doar discuții între neveste, despre cum să-ți rezolvi pisicuța de tuse sau cum să calci pantalonii soțului ca să nu iasă dungă dublă. De ce? Ei, păi ce credeați, că băieții doar primesc informații, nu mai și oferă?

## Rachetă Patriot nu prea le are cu prinsul iepurilor

De trei zile-ncoace, de cînd a fost congresul de la peremeu, dipotatului ieșean Rachetă Patriot cică nici gura nu-i mai tace, dar nici politichia nu prea-i mai place. Deși s-ar spune că are toate pricinile de țopăit bucuros prin tîrg, fiind reales vice la nivel național, cei din preajmă spun că, dimpotrivă, Rachetă a cam luat-o-n brațe. Zice-se că el ar fi negociat la două capete în ultimele săptămîni: pe de o parte cu pesedeul și Cucioc, poate o fi loc de vice la ei, iar pe de alta pîndea ce se întîmplă cu imunitatea șefului, poate o fi loc de șef mare la el. Vorba aia din bătrîni: cine aleargă după două funcții, sigur nu prinde iepuri. ■

**Vreți să fiți la curent cu noile reglementări din toate domeniile de activitate? În fiecare marți, „Monitorul" vă oferă o pagină cu informații utile pentru a vă descurca în hățișul de legi, ordonanțe, norme. Întrebările și sugestiile dumneavoastră ni le puteți comunica, în fiecare zi, la numărul de telefon 271.271**

# O găleată de apă pentru seceta din agricultură

■ **legea dă undă verde constituirii asociațiilor utilizatorilor de apă pentru irigat**

În vederea exploatării și întreținerii rețelelor de irigație, în propriul lor interes, dar și ca activitate de interes public, persoanele fizice și persoanele juridice care sînt proprietare ori titulare ale altor drepturi reale sau utilizatoare de terenuri agricole se pot asocia și pot constitui asociații ale utilizatorilor de apă pentru irigații, conform Legii nr. 573/1.XI.2001.

Asociația se va constitui prin proces verbal de constituire și prin statut, care vor fi autentificate în condițiile legii. Statutul va cuprinde denumirea, sediul principal, patrimoniul, obiectul de activitate și scopul, organele de conducere și control ale asociației, drepturile și obligațiile asociaților.

Statutul va fi considerat aprobat dacă majoritatea participanților se declară de acord, cu condiția ca membrii să dețină în proprietate sau în folosință peste jumătate din suprafața teritoriului asociației și să fie de acord să preia administrarea întregii infrastructuri de irigații și desecare-drenaj amplasate pe teritoriul asociației. La termen de 30 de zile de la data avizării de către oficiul de reglementare, consiliul de administrație ales va depune la tribunal cererea de înregistrare în registrul asociațiilor.

Asociația percepe de la membrii săi tarife de furnizare a apei irigate, cotizații anuale și tarife pentru exploatarea sistemului. ■

## CURIER

### Persoanele vîrstnice dependente pot fi asistate la domiciliu de persoane acreditate

■ *Victoria Lazăr - Tg. Frumos:* „Există vreo lege care să permită intervenția primăriei pentru îngrijirea la domiciliu a persoanelor vîrstnice?"

Legea nr. 17/ 2000 stabilește o formă nouă de asistare a persoanelor vîrstnice, care constă în îngrijirea acestora la domiciliu de către persoane acreditate ca îngrijitor, în conformitate cu metodologia aprobată prin Ordinul M.M.S.S. nr. 392/ 2000. Angajarea îngrijitorilor la domiciliul se realizează de către Consiliul local, prin plata cu ora, fracțiune de normă sau normă întreagă, în funcție de perioada de îngrijire necesară ce se acordă.

Soțul și rudele care asigură acest tip de serviciu pentru o persoană vîrstnică dependentă pot beneficia de program redus de lucru, de 1/2 normă, cu suportarea drepturilor salariale pentru cealaltă 1/2 normă din bugetul local, corespunzător salariului brut lunar al asistentului social debutant, cu pregătire medie. Timpul de încadrare în aceste condiții se consideră, la calculul vechimii în muncă, timp lucrat cu normă întreagă.

Avînd în vedere prevederile legale, vă recomandăm să vă adresați primarului orașului pentru aplicarea acestora.

### Avizul de legalitate

■ *Un consilier de la Consiliul Local al comunei Coarnele Caprei, județul Iași:* „Am adoptat o hotărîre în legătură cu căminul cultural. Secretarul comunei nu a avizat-o și refuză să o aplice. Este legal?"

Cu privire la natura juridică a avizului de legalitate a secretarului comunei pentru hotărîrile adoptate de consiliul local și dispozițiile emise de către primar, apreciem că acesta este un aviz consultativ. Actele administrative care nu sînt contrasemnate de legalitate de secretar pot face obiectul unor acțiuni la instanța de contencios administrativ numai dacă prefectul apreciază că actul este nelegal.

Cît privește sancționarea disciplinară a secretarului comunei, aceasta se face de către prefect, la propunerea consiliului local respectiv. Întrucît sînt mai multe scrisori în legătură cu unele aspecte din administrația publică locală, vom căuta să dăm răspunsurile dorite în numerele viitoare ale ziarului nostru. Citiți-ne!

### Situația demografică a României

■ *Dumitru Soroceanu - Hîrlău:* „ Care este situația fenomenului demografic în România?"

Din materialul de lucru prezentat de Guvern la întîlnirea de la Snagov, din 29 august 2001, cu prefecții și președinții consiliilor județene rezultă că fenomenele demografice cunosc, în anul 2000, o scădere față de anul 1989. Natalitatea a scăzut, mortalitatea generală a crescut, mortalitatea specifică pe cauze de deces evidențiază:

■ creșterea numărului deceselor prin boli cardiovasculare, cancer, accidente, otrăviri și traumatisme;

■ mortalitatea prin tuberculoză a crescut de la 3,7 decese la 100.000 locuitori în 1989, la 9,4 decese în 2000.

■ Speranța de viață se menține între 65-69 ani la bărbați și 73-73 ani la femei;

Populația României a scăzut cu aproximativ 700.000 locuitori, din cauza scăderii natalității, creșterii mortalității și emigrării. Nu posedăm datele pe anul 2001. De îndată ce vom intra în posesia lor, vă vom informa. ■

### Recalcularea consumului de gaze în cazul defectării aparatului de măsură

■ *Iulian Coropcea - Pașcani:* „Am centrală de apartament cu gaze naturale. Cum se face recalcularea consumului gazelor în cazul defectării aparatului de măsurat?"

Potrivit anexei 5 din Decizia nr. 533/ 2 noiembrie 2001 a președintelui Autorității Naționale de Reglementare în Domeniul Gazelor Naturale, recalcularea se face astfel:

a) conform consumului de gaze naturale înregistrate în luna calendaristică corespunzătoare a anului precedent sau, după caz, potrivit mediei din ultimii 3 ani a lunii calendaristice corespunzătoare, atunci cînd situația din anul precedent este irelevantă;

b) în situația în care recalcularea consumului de gaze naturale nu se poate realiza potrivit literei a), baza de evaluare o constituie media zilnică a consumului real în proxima lună calendaristică în care aparatul de măsură a funcționat efectiv, înmulțit cu numărul de zile în care acesta a fost defect.

Neînțelegerile precontractuale dintre furnizor și beneficiar nerezolvate pe cale amiabilă în termen de 30 de zile de la semnarea contractului cu obiecțiuni sau divergente se înaintează spre mediere ANRGN. În caz contrar, litigiile vor fi înaintate spre soluționare instanțelor judecătorești competente și vor fi supuse arbitrajului.

### Ce pot face chiriașii prejudiciați de proprietar

■ *Maria Farcaș - Iași:* „Sîntem 22 de familii care am achitat proprietarului costul apei, dar acesta nu a plătit furnizorul. Acum nu avem apă. Ce putem face?"

Ne pare rău că aveți un asemenea litigiu cu un proprietar care nu-și îndeplinește obligațiile. Pentru soluționarea cazului, aveți la dispoziție o cale amiabilă sau una judecătorească, situație în care va trebui să apelați la serviciile unui avocat. Bineînțeles, va trebui să cereți instanței de judecată obligarea pîrîtului la plata cheltuielilor de judecată. Credem că va trebui să modificați și clauzele contractului de închiriere, incluzînd unele prevederi care să penalizeze proprietarul în caz de neîndeplinire a obligațiilor la termen.

### Prevederi legale privind identificarea produselor

■ *Elena Vasiliu - Iași:* „Am cumpărat o ciocolată cu gust foarte rău. Producătorii nu sînt obligați să menționeze pe ambalaj ce conține ciococala?"

Potrivit Ordinului MAAP și MSF nr. 125/ 389/ 5 noiembrie 2001, etichetele ciocolatei destinate consumului uman trebuie să conțină următoarele mențiuni: datele referitoare la conținutul total de cacao în substanță uscată; pentru ciocolata umplută și ciocolata obținută din produse de ciocolată, altele decît ciocolata și cuvertura de ciocolată sau tipurile de ciocolată utilizate, pe ambalajul extern al ciocolatei trebuie menționate masa netă a produsului, precum și denumirea comercială, adresa ori sediul fabricantului sau vînzătorului din România ori dintr-un stat membru al U.E.

Vă recomandăm să nu cumpărați produse care nu conțin aceste elemente. La dispoziția dvs. stă Oficiul pentru Protecția Consumatorului, dar și Asociația Procons Iași.

### Dacă vecinul de bloc cîntă la pian...

■ *Ioan Ignat - Iași:* „Un vecin a cumpărat un pian la care cîntă toată ziua. S-a dus liniștea noastră. Ce putem face?"

Vă înțelegem. Situația nu este plăcută pentru nici unul dintre vecinii muzicianului cu pricina. Însă atunci cînd acceptăm să locuim într-un bloc trebuie să fim pregătiți să rezolvăm și astfel de situații neplăcute. Credem că se impune o discuție civilizată între vecinii direct afectați și persoana în cauză. Un anumit program de folosire a pianului, stabilit în acord cu toate părțile, ar putea detensiona situația. Nu este lipsit de importanță să-i amintiți pianistului că la premiera pe care, probabil, o pregătește vor putea veni și vecinii afectați de folosirea în exces a instrumentului muzical și, în loc de aplauze, va primi... De altfel, poliția poate, în astfel de cazuri, să aplice o contravenție pentru tulburarea fără drept a liniștii locuitorilor prin producerea de zgomote cu orice aparat sau obiect ori prin strigăte sau larmă.

Nu credem că se va ajunge pînă aici. De regulă, muzicienii sînt oameni sensibili, educați și civilizați. Sîntem convinși că vecinul dvs. se încadrează în această categorie de persoane. ■

## UTILE

### Al meu, al tău, al nostru

■ **drepturile și obligațiile patrimoniale ale soților**

Soții sînt obligați să contribuie, în raport cu mijloacele fiecăruia, la cheltuielile căsniciei.

Bunurile dobîndite în timpul căsătoriei, de oricare dintre soți, sînt, de la data dobîndirii lor, bunuri comune ale acestora. Calitatea de bun comun nu trebuie să fie dovedită. Nu sînt bunuri comune, ci bunuri proprii ale fiecărui soț:

- bunurile dobîndite înainte de încheierea căsătoriei;
- bunurile dobîndite în timpul căsătoriei prin moștenire, legat sau donație, cu excepția cazului în care dispunătorul a prevăzut că ele sînt comune;
- bunurile de uz personal și cele destinate exercitării profesiei unuia dintre soți;
- bunurile dobîndite cu titlu de premiu sau recompensă, manuscrisele științifice sau literare, schițele și proiectele artistice, proiectele de invenții și inovații, precum și alte asemenea bunuri;
- indemnizația de asigurare sau despăgubirea pentru pagubele pricinuite persoanei;
- valoarea care reprezintă și înlocuiește un bun propriu sau bunul în care a trecut această valoare.

Soții răspund cu bunurile comune pentru: cheltuielile făcute cu administrarea oricăruia dintre bunurile lor comune; obligațiile contractate de fiecare dintre soți pentru împlinirea nevoilor obișnuite ale căsniciei; repararea prejudiciului cauzat prin însușirea de către unul dintre soți a unor bunuri proprietate publică, dacă prin aceasta au sporit bunurile comune ale soților.

Bunurile comune nu pot fi urmărite de creditorii personali ai unuia dintre soți. Cu toate acestea, după urmărirea bunurilor proprii ale soțului debitor, creditorul său personal poate cere împărțirea bunurilor comune. Creditorii comuni vor putea urmări și bunurile proprii ale soților, însă numai după urmărirea bunurilor comune.

Soții administrează și folosesc împreună bunurile comune și dispun tot astfel de ele.

La desfacerea căsătoriei, bunurile comune se împart între soți, potrivit învoielii acestora.

Dacă soții nu se învoiesc asupra împărțirii bunurilor comune, va hotărî instanța judecătorească.

Pentru motive temeinice, bunurile comune, în întregime sau o parte din ele, se pot împărți prin hotărîre judecătorească și în timpul căsătoriei.

### Pentru securitatea funcționarilor publici

■ **s-au înființat Comisiile paritare**

În conformitate cu H.G. 1086/7.XI.2001, se organizează Comisiile paritare în cadrul autorităților și instituțiilor publice, cu excepția celor cu atribuții în domeniul siguranței naturale, în scopul participării la stabilirea măsurilor privind condițiile de muncă, sănătate și securitate ale funcționarilor publici în timpul exercitării atribuțiilor lor și pentru buna desfășurare a activității în autoritățile și instituțiile publice. În comisii vor intra un număr egal de reprezentanți desemnați de conducere și de către sindicatul reprezentativ al funcționarilor publici. ■

## Atenție, automobiliști!

■ **de la 1 ianuarie 2002, se desființează taxa vamală pentru autoturismele importate din țările U.E. sau membre CEFTA**

Taxa vamală pentru autoturismele importate de persoanele juridice și persoanele fizice este de 30%. Atunci cînd importul provine din țările U.E. sau membre CEFTA, taxa vamală este de 6%, iar de la 1.I.2002 va fi zero. Pentru a beneficia de aceste facilități, importatorul va trebui să prezente la vamă un certificat de origine EUR 1, eliberat de Camera de Comerț din localitatea de proveniență a autoturismului.

Pentru a stopa traficul de mașini furate, în conformitate cu prevederile art. 32 din protocolul 4 la Acordul European, Direcția Generală a Vămilor a dispus ca persoanele fizice care aduc în țară autoturisme din țările UE sau CEFTA să plătească în următoarele 6 luni taxe vamale de 30% din valoarea autovehiculelor. Acestea vor fi returnate pînă la nivelul taxei de 6%, în situația în care dovezile de origine ale autoturismului sînt valabile. De altfel, actele de proveniență ale autoturismelor vor fi trimise spre verificare administrațiilor vamale din țările de export. După confirmarea legalității tranzacțiilor, persoanele în cauză vor fi informate de D.G.V. asupra modului cum vor primi o parte din taxa vamală achitată.

Măsura respectivă va fi retrasă atunci cînd fenomenul traficului de mașini furate va fi diminuat.

Persoanele juridice importatoare vor beneficia, în continuare, de regimul tarifar preferențial prevăzut în protocolul încheiat cu Uniunea Europeană. ■

## Drumul spre U.E.

### Decizia privind vizele

■ În perioada 19-23 noiembrie, 12 experți ai U.E. specializați în probleme de afaceri interne și de justiție au făcut ultima vizită, pentru acest an, în România, pentru a evalua modul în care autoritățile de la București au respectat angajamentele asumate în vederea renunțării la regimul vizelor pentru romnânii care călătoresc în spațiul Schengen. În luna decembrie, va avea loc la Bruxelles conferința miniștrilor de Justiție și Afaceri Interne, care vor întocmi raportul pe baza căruia va fi luată decizia finală. Să sperăm că aceasta va fi pozitivă.

### Traducerea standardelor europene

■ Pentru finanțarea traducerii și autorizării standardelor europene - operațiune care se va realiza prin intermediul Asociației de Standardizare din România - Guvernul a alocat peste 4 miliarde lei din Fondul de Contrapartidă. Acest fond este constituit din contravaloarea în monedă națională a ajutorului economic nerambursabil acordat României de Comisia Europeană.

### Deschiderea negocierilor la capitolul „Impozitarea"

■ la Conferința Interguvernamentală de aderare România-U.E., de la Bruxelles, România a deschis negocierile pentru două capitole. Capitolul 10 - intitulat „Impozitarea" și Capitolul 13 - „Politici sociale și ocuparea forței de muncă". La capitolul 10, România a cerut ca anumite prevederi ale acquisului comunitar să fie aplicate doar după anul 2007, dată asumată pentru aderarea la Uniunea Europeană. Pentru Capitolul 13, autoritățile române s-au obligat să transpună integral aquis-ul comunitar în legislația noastră. Se are în vedere adoptarea unui nou Cod al Muncii, înființarea Comisiei Sociale pentru Ocuparea Forței de Muncă, implementarea strategiei pentru rromi și înființarea unui organism care să monitorizeze aplicarea dispozițiilor legale privind egalitatea dintre bărbați și femei.

Și la Capitolul 13 termenul asumat este anul 2007. ■

## INFORMAȚII PE SCURT

### Condiții pentru introducerea pe piață a mijloacelor de măsurare

■ Guvernul a stabilit, prin Hotărîrea nr. 1055/ 5 noiembrie 2001, condițiile de introducere pe piață a mijloacelor de măsurare. Astfel, se admite introducerea pe piață și/ sau punerea în funcțiune a mijloacelor de măsurare și a dispozitivelor auxiliare numai cu respectarea prezentei hotărîri, a normelor de metrologie legală CCC sau a cerințelor prevăzute în instrucțiunile de metrologie legală.

### Federația Română de Radioamatorism se reorganizează

■ Federația Română de Radioamatorism se va transforma, în condițiile Legii nr. 61/ 2000, devenind o structură sportivă de utilitate publică și de drept privat, care va desfășura activitățile de radioamatorism la nivelul celor realizate în Europa. Colaborarea cu Ministerul Tineretului și Sporturilor va continua, întrucît acesta va sprijini financiar unele programe de dezvoltare, participarea la competiții mondiale și europene, promovarea și inițierea spre performanță a tinerilor, organizarea de competiții naționale.

### Subvenții în domeniul îmbunătățirilor funciare

■ Prin Ordinul Ministerului Agriculturii și Pădurilor nr. 384/ 1 noiembrie 2001, Societatea Națională Îmbunătățiri Funciare S.A. primește subvenții de la bugetul de stat pentru întreținerea, repararea și exploatarea amenajărilor de îmbunătățiri funciare în conformitate cu prevederile art. 8 din OUG nr. 23/ 2000, aprobată și modificată prin Legea nr. 440/ 2001. Societatea se va organiza și va funcționa în viitor pe bază de gestiune economică și autonomie financiară, potrivit statutului propriu și a dispozițiilor legale.

### Abilitatea Guvernului de a emite ordonanțe

■ S-a întocmit un proiect prin care Guvernul României urmează a fi abilitat să emită ordonanțe în perioada vacanței perlamentare. Potrivit acestuia, vor putea fi emise ordonanțe în domeniile: puterea judecătorească, administrația publică centrală și locală, apărare, ordine publică și siguranță națională, comunicații și tehnologia informației, educație, învățămînt și cercetare, precum și pentru crearea cadrului juridic necesar aplicării „Programului de relansare a economiei naționale".

### Comandamentul pentru siguranța transportului produselor petroliere

■ În cadrul Guvernului s-a constituit Comandamentul pentru siguranța transportului produselor petroliere prin conducte. Acest organism are sarcina de a prezenta primului ministru raportul zilnic asupra modului cum se realizează siguranța transportului produselor petroliere și măsurile luate pentru prevenirea infracționalității în acest domeniu.

### Legea fondului funciar

■ Întrucît vechiul Regulament de aplicare a legii fondului funciar ducea la unele interpretări eronate, Guvernul a inițiat Regulamentul Unic pentru procedura de constituire, atribuțiile și funcționarea comisiilor pentru stabilirea dreptului de proprietate privată asupra terenurilor, precum și modelul și modul de atribuire a titlurilor de proprietate și punere în posesie. Comisiile comunale, orășenești și municipale, sub îndrumarea comisiilor județene, vor lua măsurile necesare pentru aplicarea Legii nr. 1/ 2000. Vom reveni.

### Codul de atragere a investițiilor

■ Prima variantă a Codului de atragere a investițiilor în România va fi prezentată, pînă la sfîrșitul lunii noiembrie a.c., Comitetului Interministerial pentru armonizarea strategiilor, programelor și planurilor de acțiune sectoriale și regionale, precum și confederațiilor sindicale și patronale. Codul stabilește cine poate fi considerat investitor român sau străin, aportul acestora și domeniile în care pot fi făcute investiții. Sînt prevăzute, printre altele, garanțiile oferite de stat investitorilor, precum și facilitățile de care beneficiază atunci cînd realizează investiții. Acest proiect de cod va fi supus discuțiilor și analizei, urmînd a se finaliza în trimestrul I 2002. ■

**Pagină realizată de consilier juridic Corneliu MOROȘANU**


Consiliul director:
Alexandru LĂZESCU - președinte
Cezar CALUSCHI
Dan RADU
Gabriel RUSU
Toni HRIȚAC

Director economic: Antoneta Filip
Director vînzări publicitate: Oana Asaftei
Director de marketing: Cătălin Iftimie
Director difuzare-producție: Mihai Sîrbu

Director General: Dan RADU
Director Executiv: Gabriel RUSU

COLEGIUL EDITORIAL Monitorul

Redactor șef: Toni HRIȚAC
Redactor șef adjunct: Sorin SIMON
Redactor șef adjunct: Gabriel GACHI
Editor coordonator: Florin NICULA
Secretar general de redacție: Ivona BURDUJA

ȘEFI DEPARTAMENTE: ■ Subredacția București: Sorin Moisă ■ Editorial opinii: Cerasela Cirimpei ■ Eveniment național: Claudiu Raus (int. 109) ■ Speciale: Nicolae Manoliu (int. 105) ■ Sănătate: Mihaela Cănănău (int. 105) ■ Administrație: Gabriel Gachi (int. 105) ■ Învățămînt: Emilia Chiscop (int. 105) ■ Economic: Florin Nicula (int. 117) ■ Sport: Nicolae Grecu (int. 107) ■ Redactor de serviciu: Rodica Bârzu, Aurel Oancea (int. 124) ■ Telefonul cititorului: 271.271 ■ Fotoreporteri: Constantin Plop, Silvian Stănișor ■ Grafică: Cătălin Zaharia ■

Consiliul cititorilor: Cristina Aluculesei, Neculai Bortă, Irina Mihaela Dorin, Irina Daschievici, Dumitru Dumitrache, Cătălina Farcaș, Neculai Hurmuzache, Rodica Iacob, Petru Oarză, Mihai Pârhăuțanu, Costică Popa, Florin Pricop, Georgeta Plugariu, Gheorghe Păduraru, Lucia Preotescu, Mihaela Poiană, Ioan Romașcu, Cornelia Ursu

Sesizări și reclamații în legătură cu abonamentele : telefon 032-216.112, între orele 8,00–16,00.

Tipar offset: MULTIPRINT, Iași str. Sf. Lazăr nr. 49, tel. 032/230060

REDACȚIA ȘI ADMINISTRAȚIA: Iași, str. Smirdan nr. 5 ■ Tel. 271333 (centrala); 271271 (redactor de serviciu) ■ Fax 270415 ■ Publicitate tel.: 252294, fax 276725 ■

Abonamentele se pot face la orice Oficiu Poștal din țară. Distribuitor: S.C. Media Distribution S.R.L.


Publicațiile Monitorul - Curentul sînt mărci înregistrate ale SC Dramiral Group SA București

NORD'EST 100.4 FM RADIO

## NOUTĂȚILE ZILEI

### Procurorii vor da mandate de arestare numai pentru trei zile

Ministerul Justiției lucrează la proiectul de modificare a Codului de procedură penală, una din propuneri fiind aceea că procurorul va putea emite mandat de arestare doar pentru trei zile, a afirmat, într-o conferință de presă, ministrul ***Rodica Stănoiu.*** Ministrul Justiției a adăugat că proiectul de lege prevede că numai instanțele de judecată vor decide asupra prelungirii măsurii arestării, după expirarea mandatului de trei zile emis de procuror. Un alt proiect al ministerului este acela de a „redimensiona" rolul ministrului Justiției în Consiliul Superior al Magistraturii (CSM). ***„Sînt și aspecte legate de constituționalitate"***, a spus Stănoiu. Pe de altă parte, ministrul a afirmat că membrii CSM nu ar trebui să fie aleși de Parlament, pentru că ***„este, totuși, o politizare a castei magistraților"***, iar aceștia, conform Constituției, sînt apolitici.

### Colin Powell vine la București

Secretarul de Stat al SUA, ***Colin Powell,*** va participa la reuniunea Consiliului Ministerial al OSCE, care se va desfășura la București, au declarat surse diplomatice. Powell va fi prezent la întîlnirea miniștrilor de Externe care va avea loc în zilele de 3 și 4 decembrie. Reuniunea miniștrilor de Externe din statele OSCE se desfășoară anual și este găzduită de statul care deține președinția în exercițiu a organizației. La reuniunea de la București vor mai participa și miniștrii de Externe ai Germaniei, ***Joschka Fisher,*** Rusiei, ***Igor Ivanov,*** și Portugaliei, ***Jaime Gama.*** Secretarul de Stat al SUA va pleca apoi la Ankara, de unde se va deplasa la Bruxelles, la reuniunea Consiliului Nord-Atlantic (NAC) și a Consiliului de Parteneriat Euro-Atlantic (EAPC).

# PSD lucrează în secret la cooperativizarea agriculturii

**■ un proiect de lege în acest sens a fost depus în Parlament de PSD și așteaptă să fie dezbătut**

**Un proiect de lege uluitor prin conținut, depus la Parlament de PSD, a fost dat ieri publicității. Acesta prevede înființarea unei Uniuni Naționale a Cooperativelor Agricole, adică „o organizație ideologică și coordonatoare a cooperativelor agricole". PD consideră că legea izvorăște din mentalitatea comunistă a cooperativizării și încearcă crearea unei structuri de control politic și administrativ al micilor proprietari.**

Țăranii au motive de îngrijorare. După ce PSD le-a tăiat cupoanele pentru pămînt, acum are de gînd să-i bage și în cooperative agricole

Mai multi parlamentari PSD, printre care se disting deputații din Comisiile de control al serviciilor secrete - ***Ion Stan, Gheorghe Duțu, Ristea Priboi-*** , au depus un proiect de lege, în care cer înființarea Uniunii Naționale a Cooperativelor Agricole. Împrumutînd din instrumentele de lucru ale serviciilor pe care le controlează, parlamentarii PSD au făcut în așa fel, încît acest proiect de lege să nu apară niciodată pe ordinea de zi oficială a Comisiei de agricultură, unde se află deja în dezbatere. Curios este și faptul că data de înregistrare a initiativei este iunie 2000, moment la care unii dintre semnatarii proiectului, în frunte cu Ristea Priboi, nici nu ocupaseră măcar fotoliul de parlamentar. Trecînd peste aceste „mici inadvertențe" de ordin tehnic și ajungînd la fondul legii, semnele de întrebare se înmulțesc. Astfel, aflăm cu stupoare că această Uniune Natională a Cooperativelor Agricole este ***„o organizație ideologică și coordonatoare a cooperativelor agricole"***, avînd drept scop ***„respectarea autorităților cooperatiste și dezvoltarea ideii cooperatiste"***. Ca orice „organizatie ideologică" ce se respectă, nici Uniunea dorită de PSD ***„nu se va ocupa cu producția, transportul sau comerțul produselor agricole și alte activități agricole generale"***. Aflată în sfere înalte, Uniunea își propune să se ocupe de ***„elaborarea de studii, lucrări, cercetări"***, să participe la ***„orice licitație pentru încheierea contractelor"*** și mai ales să contribuie la ***„dezvoltarea agricolă în general și la dezvoltarea cooperatistă în particular"***. De asemenea, din postura „neutră" în care se plasează, Uniunea ar urma, conform proiectului să, ***„negocieze și să încheie contractele colective de muncă și să participe prin arbitraj la soluționarea diferendelor colective de muncă ale membrilor cooperativelor agricole"***. Printre semnatarii initiativei, alături de reprezentanții PSD în Comisiile de control al serviciilor secrete se află și deputatul ***Tăriță Culiță,*** proaspătul proprietar al Insulei Mari a Brăilei, precum și liderul grupului, deputatul ***Viorel Hrebenciuc.***

### PD: „Ne întoarcem în anii '50"

Vicepreședintele PD pe probleme de agricultură, ***Ștefan Bejat***, a declarat, ieri, într-o conferintă de presă, că proiectul de lege privind reînființarea cooperativelor agricole, inițiat de 20 de deputați ai PSD, izvorăște din mentalitatea comunistă a cooperativizării și încearcă crearea unei structuri de control politic și administrativ al micilor proprietari. ***„Tot ce au înțeles distinșii reprezentanți ai puterii din evoluția României după revoluția din decembrie 1989 pînă în prezent pare să fie numai faptul că, pentru reînființarea CAP-urilor este necesară și o lege, nu numai mijloacele de altădată: mașinile, trupele securității, presiunile politice, economice și administrative"***, a apreciat Bejat. El a arătat că legea înființează o institutie de control politic și administrativ al producătorilor agricoli denumită Uniunea Natională a Cooperativelor Agricole, „organizatie ideologică și coordonatoare a cooperativelor agricole". ***„Strălucitul proiect de lege, bun de folosit prin anii '50, ne lămurește asupra faptului că Uniunea va avea caracter național și va reprezenta membrii ei în țară și străinătate"***, a mai spus Bejat. **(Iulia NUELEANU)**

## UE: „Mai întîi terminați privatizarea"

Aflat la București, comisarul european pentru agricultură, ***Franz Fischler,*** a declarat că România a făcut unele progrese în agricultură, dar au mai rămas multe de făcut în restructurarea acestui domeniu. Fischler consideră că mai întîi procesul de privatizare trebuie încheiat - aceasta fiind o precondiție pentru aderarea la UE, produsele agricole trebuie să ajungă la standardele UE pentru a face față competiției și trebuie să crească și capacitatea de a gestiona piața. Comisia Europeană a decis să prelungească termenul de utilizare a fondurilor UE din 2000 pînă în 2003 în cazul României și nu există nici un risc ca fondurile SAPARD să se piardă dacă nu sînt utilizate pînă la sfîrșitul lui 2002. România a primit, prin programul SAPARD, 153 milioane euro. Franz Fischer a arătat că agricultura României și dezvoltarea rurală actuală se află la stadiul în care erau unele regiuni din Portugalia în urmă cu 20 de ani, care au progresat între timp foarte mult și au reușit să se dezvolte cu sprijinul UE. ■

# Debarcarea din Kandahar

**Valuri de elicoptere și avioane americane au debarcat, începînd cu noaptea trecută, sute de soldați americani în jurul Kandaharului, orașul care, după căderea fortăreței nordice Kunduz, a rămas singura redută a talibanilor. Americanii au decis această operațiune de amploare după ce au primit informații că în oraș se află atît mollahul Omar cît și teroristul Osama bin Laden, acuzat de plănuirea atacurilor teroriste din 11 septembrie.**

De la primele ore ale diminetii, sute de pușcași marini americani, aflati la bordul unor elicoptere și avioane plecate din Marea Arabiei, au fost parașutați sau debarcati în apropiere de Kandahar, fieful talibanilor din sudul Afganistanului, în cursul unui intens bombardament aerian asupra orașului. Avioanele americane au trimis la sol artilerie și blindate, operațiunea fiind în curs și în acest moment. Imediat a devenit clar că se produce prima operațiune militară terestră de amploare a americanilor în Afganistan. ***„Prima lor sarcină va fi întărirea securității aeroportului din Kandahar și apoi primul lor obiectiv va fi atacarea țintelor talibane"***, a declarat o sursă din Pentagon. ***„Într-o singură zi, trupele americane ar putea ajunge la 1.200-1.600 de oameni"***, a declarat sursa citată. Se pare că în această fază, Statele Unite își propun să lase la sol 2.000 de soldați.

### Va fi bin Laden prins în laț?

Se pare că operațiunea americană asupra Kandaharului a fost decisă după ce au venit informatii că mollahul Omar și teroristul ***Osama bin Laden*** se află în oraș. Ministrul de Externe al Alianței Nordului, ***Abdullah Abdullah,*** a declarat public că liderul suprem al talibanilor și milionarul de origine saudită se află încă, împreună, la Kandahar. Fortele lui bin Laden sînt ținute sub control în această regiune, dar operațiunea nu s-a încheiat, a declarat Abdullah, în cadrul unei conferinte de presă la Kabul. ***„Forțele talibanilor sînt concentrate la Kandahar și Helmand"***, a precizat el. Abdullah a adăugat că Alianta Nordului a trimis la Kandahar ***„comandanți originari din această regiune"***, precum și ***„persoane influente din regiune"*** pentru a ajuta populațiile locale să se revolte împotriva talibanilor. ***„Istoria talibanilor este încheiată, este doar o chestiune de timp pentru ca ea să se termine definitiv"***, a mai declarat el. În ceea ce privește prezenta trupelor străine în Afganistan, ministrul Alianței Nordului a apreciat că ***„orice tentativă a acestor forțe de a rămîne în țară după încheierea războiului împotriva terorismului devine o chestiune sensibilă"***. ■

### Măcel la Mazar-i-Sharif

Lîngă orasul vestic Mazar-i-Sharif, într-o închisoare în care erau închiși în jur de 400 sute de soldați pro-talibani, a izbucnit duminică o revoltă violentă. Prizonerii au reușit să pună mîna pe armele gardienilor, inclusiv pe aruncătoarele de rachete. Talibanii le-au luat armele soldaților Alianței Nordului și au ucis cel putin 20 de persoane. Alianța Nordului a contraatacat imediat trăgînd cu tancurile asupra fortăreței. Tirul sustinut asupra fortăreței s-a soldat cu un măcel, existînd știri că majoritatea prizonerilor au fost uciși. Shujan Uddin, unul dintre comandantii din zonă ai Alianței Nordului, a declarat că ***„între 300 și 400 de străini au fost uciși ieri (duminică, n.t.), mai sînt foarte puțini care rezistă"***.

## Năstase a cerut SRI un raport despre situația din Harghita și Covasna

**■ în acest fel, PSD încearcă să repare din declarațiile alarmiste ale unor lideri ai partidului, potrivit cărora statul a pierdut controlul asupra celor două județe**

***„Premierul Adrian Năstase*** **(foto)** ***a trimis ieri o scrisoare Serviciului Român de Informații prin care îi solicită să îi prezinte un raport despre Harghita și Covasna"***, a declarat, ieri, ministrul Administratiei publice, ***Octav Cozmîncă.*** Pe baza datelor din acest document, spune Cozmîncă, se va putea sesiza Parchetul sau chiar CSAT-ul, dacă va reieși că autoritatea statului în zonă este pusă în pericol. Ministrul Administrației a adăugat că, pînă acum, primul ministru și Guvernul nu au fost informati de SRI despre acest subiect. Cozmîncă sustine că în Harghita și Covasna, statul nu și-a pierdut autoritatea, explicînd că ***„nu sunt semnale de încălcare a legilor țării în aceste județe"***. El a recunoscut că ***„autoritatea statului a fost știrbită în unele segmente pînă în 2000, dar că, realmente, lucrurile s-au schimbat substanțial în ultimele luni"***. Amintim că directorul SRI, ***Radu Timofte,*** declarase că, înaintea lansării „Manifestului pentru Transilvania", SRI i-a furnizat date ministrului Rus, membru al Guvernului, despre enclavizarea Harghitei și Covasnei. Pe lîngă ministrul de Interne, și președintele Ion Iliescu a fost servit de SRI mai repede decît Năstase, în baza „unor informări", el găsind justificate declarațiile ministrului de Interne ***Ioan Rus,*** referitoare la pierderea autorității statului în Secuime. ■

# Văcăroiu neagă că a primit 10 miliarde de la Vîntu

**■ potrivit președintelui Senatului, 10,8 miliarde de lei, pe care ar fi trebuit să-i încaseze în 1999 de la Sorin Ovidiu Vîntu, nu au mai fost plătiți**

Președintele Senatului ***Nicolae Văcăroiu (foto)*** a declarat, ieri, într-o conferință de presă, că a renunțat la întreaga sumă care ar fi trebuit să-i revină în urma unui contract inițal de prestări servicii încheiat cu ***Sorin Ovidiu Vîntu,*** în 1999, pentru înființarea Băncii de Investiții și Dezvoltare. Văcăroiu a afirmat că respectivul contract, conform căruia ar fi trebuit să încaseze circa 10 miliarde lei ***„imediat după punerea în funcțiune a băncii"***, nu a fost „onorat".

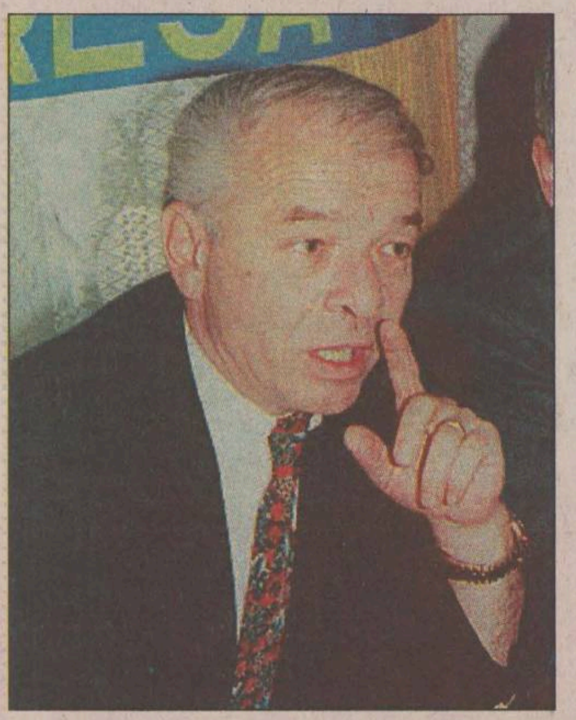

Renunțarea s-a produs la sfîrșitul anului 2000, însă contractul nu a fost reziliat în fața unui notar, a precizat Văcăroiu. Președintele Senatului a răspuns astfel acuzațiilor apărute ieri în „România liberă", care a publicat contractul încheiat cu Sorin Ovidiu Vîntu, potrivit căruia ar fi urmat să primească de la omul de afaceri 10,8 miliarde lei, pentru ***„prestarea serviciilor de întocmire a documentației necesare obținerii autorizațiilor de constituire și funcționare a Băncii de Investiții și Dezvoltare SA și acceptarea exercitării funcției de președinte al acestei bănci"***.

***„După ce eu am înființat banca, au apărut problemele pe care le știți cu toții. Deci, n-am primit nici un ban de la Sorin Vîntu și chiar am declarat că am renunțat la acești bani după toate discuțiile care au apărut în presă"***, a spus Văcăroiu. Președintele Senatului a explicat că a condus BID timp de aproape un an, perioadă în care a avut „un cîștig foarte bun". Văcăroiu a spus că în prezent nu mai are nici o legătură cu BID și cu Sorin Ovidiu Vîntu, însă a precizat că deține în continuare un pachet de acțiuni în valoare de 50 de milioane de lei, care reprezintă 0,03% din capitalul băncii. ***„Faptul că am renunțat la contractul inițial se regăsește atît în izbucnirea scandalului FNI, dar mai ales în faptul că patronul a intrat în probleme financiare mai delicate"***, a spus Văcăroiu. El a mai spus că trebuie dovedit faptul că a încasat acea sumă, întrucît este vorba despre 10 miliarde de lei, „care nu circulă cu valiza", ci trebuie depuși într-o bancă.

Omul de afaceri Sorin Ovidiu Vîntu a declarat, ieri, pentru BBC, că Nicolae Văcăroiu ***„nu a încasat nici măcar un singur leu, în afară de salariu de la Banca de Investiții și Dezvoltare, existînd documente în acest sens"***. ■

# Opoziția rămîne divizată

**■ țărăniștii și liberalii spun „pas" propunerii UFD de unificare a forțelor de dreapta pe baza unor platforme ideologice**

PNȚCD susține ideea coagulării spectrului politic de centru-dreapta în baza unor programe, dar nu pe platforme ideologice, a declarat, ieri, secretarul general al PNȚCD, ***Constantin Dudu Ionescu,*** care a răspuns, astfel ideii UFD de a se constitui o alianță de dreapta, care să reunească creștin-democrația, conservatorismul și liberalismul. Dudu Ionescu și-a exprimiat rezervele fată de posibilitatea realizării unei ***„apropieri doctrinare"***de tipul celei imaginate de UFD, deoarece „nu se pot pune la un loc" creștin-democrația, conservatorismul și liberalismul, mai ales cînd acest ultim curent politic ***„încearcă să devină o struțo-cămilă, prin transformarea în liberalism social"***. La rîndul său, ***Valeriu Stoica*** a declarat că PNL nu agreează ideea unei coalitii politice de dreapta, propusă de UFD și nu va discuta cu partidele extraparlamentare, singura aliantă posibilă fiind cea cu PD. ***„Constatăm că partide politice fără importanță nu s-au trezit și nu analizează situația actuală. PNL este singurul partid de centru-dreapta aflat în Parlament și credem în varianta unui pol de centru-dreapta. Nu discutăm cu partidele extraparlamentare și singura alianță pe care o văd posibilă este cu Partidul Democrat. Cetățenii și-au pierdut încrederea în coaliții și trebuie să realizăm un sistem politic bipolar"***, a declarat președintele PNL, Valeriu Stoica. ■

# Moțiunea „Sănătatea" a fost respinsă

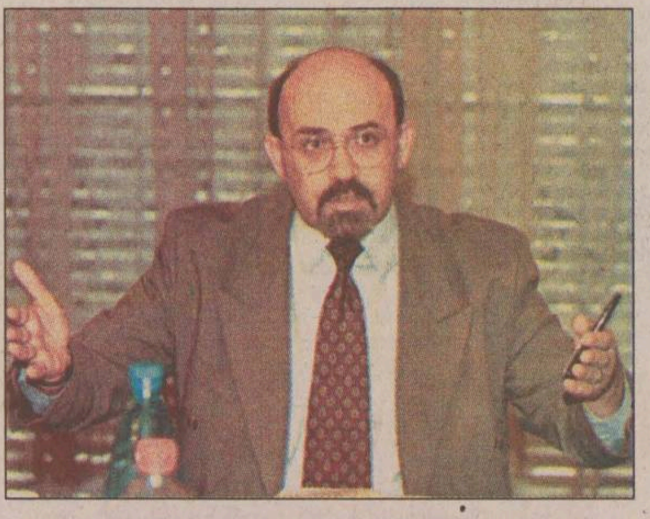

Marko Bela este hotărît să arate ce mult înseamnă UDMR pentru PSD

**■ nemulțumiți de ultimele declarații ale reprezentanților PSD privind situația din Harghita și Covasna, deputații UDMR au votat pentru prima oară împotriva PSD**

Camera Deputatilor a respins, ieri, moțiunea simplă „Sănătatea", cu 128 voturi „împotrivă" și 102 „pentru", în favoarea moțiunii votînd și deputații UDMR, alături de PD, PNL și PRM.

Secretarul Camerei Deputaților ***Tudor Mohora,*** membru în Biroul Executiv al PSD, a declarat că votul deputaților UDMR în favoarea moțiunii promovată de PNL și PD a fost politic, iar conducerea PSD va trebui să analizeze semnificațiile acestui vot și să discute cu liderii UDMR. Mohora a spus că speră să nu devină „o practică" ca UDMR să voteze împotriva PSD, ci să fie „un element pasager al colaborării" dintre cele două partide. Deputatul PSD, ***Viorica Afrăsinei,*** vicelider al grupului parlamentar PSD, a spus că gestul UDMR de a vota în favoarea moțiunii nu este unul de ruptură față de PSD. Surse din UDMR au precizat că au votat moțiunea, deoarece parlamentarii Uniunii sînt nemulțumiți de ultimele declarații ale reprezentanților PSD privind situația din Harghita și Covasna. ■

SC SERVICII CADASTRALE SRL
vă informează:

✓ Începînd cu 1 iulie 1999, în baza Legii Cadastrului şi a Publicităţii Imobiliare nr. 7/1996 s-a trecut la înscrierea imobilelor în **Cartea Funciară**.
✓ Actele şi faptele juridice (vînzări, ipotecări etc.) cu privire la terenuri sau construcţii, trebuie înscrise în **Cartea Funciară.**
✓ Ca urmare, **înainte de a se adresa notarului public**, proprietarul bunului imobil (sau reprezentantul legal al acestuia) va contacta o persoană juridică sau fizică autorizată să întocmească **documentații cadastrale tehnice**.
✓ **Documentația cadastrală tehnică** este efectuată de **SC Servicii Cadastrale SRL** în baza măsurătorilor efectuate în teren, a actului de proprietate al imobilului (contract de vînzare-cumpărare, titlu de proprietate, act de donaţie, certificat de moştenitor etc.) şi a actelor de identitate ale proprietarilor.

Pentru informaţii şi comenzi sunaţi la tel./fax 032-240.710

# Generalul Stănculescu, audiat în procesul Motorola

**■ fostul ministru al Apărării este acuzat că a prejudiciat statul, în 1990, cu peste șase milioane de dolari, prin achiziționarea a 1000 de stații Motorola ■ în mod normal, fără intermediari, contractul nu ar fi depășit șase sute de mii de dolari ■**

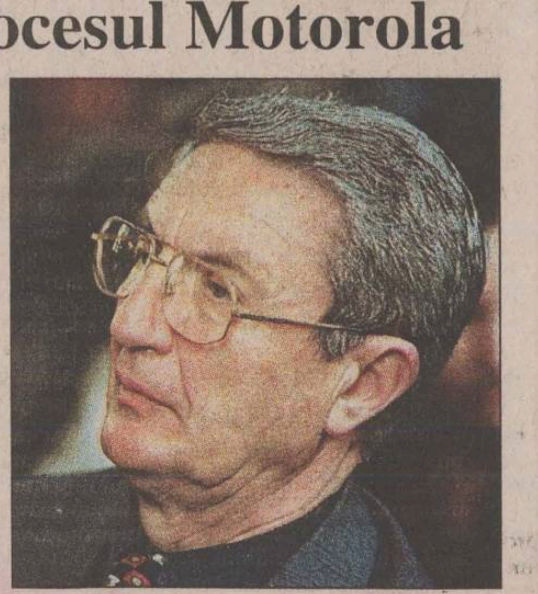

Generalul ***Victor Athanasie Stănculescu,*** fost ministru al Apărării, a apărut ieri în public, cu ocazia procesului Motorola, pentru prima oară de la întoarcerea sa din străinătate în vara acestui an. Fostul ministru al Apărării a fost audiat de magistrați ai Curții Supreme de Justiție, în procesul privind achiziționarea de stații de emisie-recepție Motorola de către Ministerul Apărării Naționale (MApN). În opinia lui Stănculescu, MApN nu a fost prejudiciat cu peste șase milioane de dolari, așa cum susțin procurorii ci, dimpotrivă, în urma tranzacției, ministerul a cîștigat, în anul 1990, suma de 38 de milioane de lei. ***„Acțiunea a fost benefică atît din punct de vedere tehnic, cît și financiar"***, a spus generalul Stănculescu, referindu-se la contractul de achiziționare a celor o mie de stații Motorola.

Potrivit rechizitoriului, Victor Athanasie Stănculescu este acuzat de abuz în serviciu contra intereselor publice și este judecat împreună cu alte zece persoane pentru prejudicierea MApN cu 6.172.509 dolari, în urma achiziționării stațiilor Motorola. Conform actului de trimitere în judecată a celor zece persoane implicate în afacerea de echipamente Motorola, de la bugetul MApN a fost luată suma de 213.754.000 de lei, adică 6.172.509 de dolari, la un curs de 34,6 lei/dolar. Dacă afacerea nu ar fi fost încheiată prin mai mulți intermediari, ci direct cu furnizorul (firma Motorola), contractul nu ar fi depășit 600.000 dolari, afirmă procurorii. ■

Monitorul Sport

NORD'EST 100.4 FM RADIO

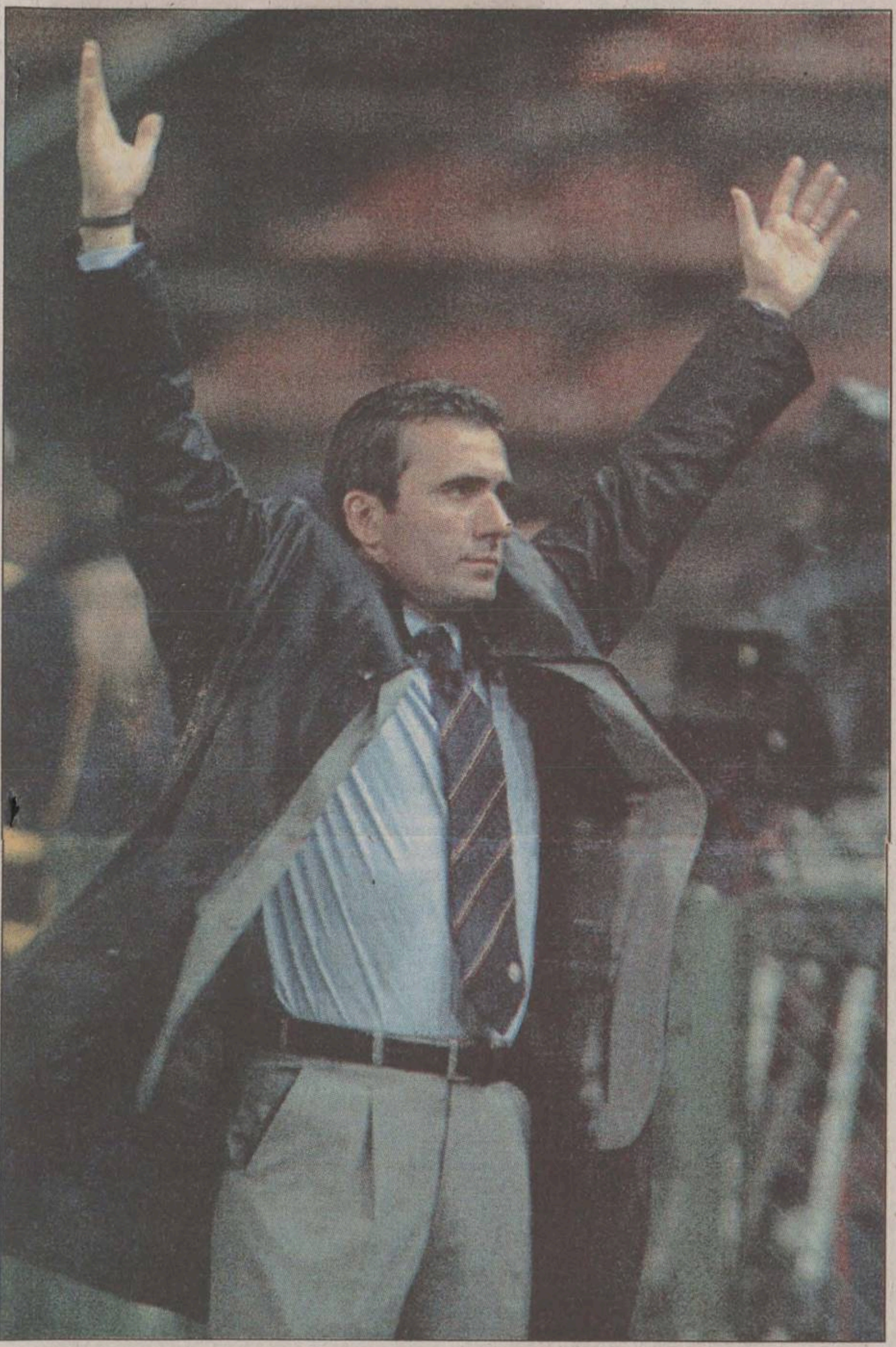

Hagi a avut dreptate

# Viața merge înainte. Chiar și fără el

■ Gheorghe Hagi a anunțat că se retrage din funcția de antrenor al Naționalei pentru că nu are asigurările necesare continuării acestei activități ■ vestea l-a surprins pe Mircea Sandu, plecat în Coreea de Sud pentru a participa la tragerea la sorți a grupelor Cupei Mondiale, care spera că Hagi nu poate să-l refuze ■ apelarea, pînă în vară, la Emerich Ienei rămîne soluția cea mai la îndemîna lui Mircea Sandu în cazul în care Hagi nu se va răzgîndi ■

Vestea a căzut ca un trăsnet, ieri, la prînz. Procuratorul *Ion Becali* a anuntat că *Gică Hagi* renunță la funcția de antrenor al echipei nationale a României deși, imediat după eșecul suferit în barajul de calificare la Cupa Mondială din 2002, declarase că își va continua activitatea, că „numai lașii renunță“, iar „viata merge înainte“. A urmat întîlnirea la nivel înalt între Hagi și *Mircea Sandu*, după ce Comitetul Executiv al FRF aprobase, în unanimitate, mentinerea lui Hagi la cîrma Reprezentativei. Deși „nașul“ Federației s-a arătat optimist în privința aceasta, Hagi a spus că se va mai gîndi la propunerile FRF, fără a da un răspuns cert.

Și iată că, ieri, Hagi a transmis prin intermediul lui Becali că nu mai acceptă postul.

## Hagi a cerut asigurări

Celebrul impresar a mai precizat că decizia „machidonului“ este legată de lipsa „asigurărilor necesare îndeplinirii functiei“. Giovanni nu a negat faptul că aceste asigurări ar putea fi și materiale, dar zvonurile apărute în presa bucureșteană afirmă că, în intenția sa, Mircea Sandu ar fi vrut să-l testeze pe Hagi numai pentru perioada de primăvară, în care nu există meciuri oficiale pentru națională, pentru ca, în vară, să ia în considerație variantele Lucescu și Iordănescu, antrenori care vor fi, atunci, eliberați de contractele cu Galatasaray Istanbul și, respectiv, Al-Hilal. În această perioadă, România va avea programate cîteva meciuri amicale importante, dintre care se detașează cel din februarie, cu Franta. Dacă Hagi dă, în acest timp, dovada unor calități de antrenor valoros, bine, dacă nu, în vară, se poate apela la unul dintre cei doi reputați tehnicieni. Or Hagi tocmai asta vrea, respectarea unui contract, invizibil pentru mass-media, dar care prevede obiectivul calificării la Euro 2004, situație în care să i se asigure postul, indiferent de rezultatele intermediare ale campaniei.

Mult mai tîrziu, a fost contactat și Hagi de către reporterii canalelor de televiziune, ai agențiilor de stiri si ai principalelor cotidiane. Fără a oferi prea multe explicatii, Hagi a spus totusi ca „nu există cale de întoarcere“. De partea cealaltă a baricadei, Mircea Sandu, plecat în Coreea de Sud, la evenimentele adiacente tragerii la sorti a grupelor turneului final al Cupei Mondiale, sustine totuși că, la întoarcerea sa (în cursul săptămînii viitoare), problema s-ar putea aranja. Se pare totuși că întrevederea de săptămîna trecută, dintre Hagi și Mircea Sandu, este nodul gordian al afacerii, „machidonul“ neacceptînd propunerile președintelui FRF.

## Tricolorii sînt de partea lui Hagi

Secunzii lui Hagi au avut opinii diferite fată de demisia neașteptată a acestuia. Cel care a și-a exprimat, nedisimulat, regretul, a fost *Florin Cheran*. Acesta și-a manifestat speranta unei reveniri a „machidonului“, nearătîndu-se îngrijorat de viitorul său, care ar putea fi legat de naționala de tineret, alături de Ion Moldovan.

Cheran a mai mentionat cîteva nume, care, în opinia sa, ar putea succede lui Hagi la Națională: *Lucescu, Iordănescu, Pițurcă, Dinu* sau *Ion Moldovan*, exprimîndu-și neîncrederea în varianta Bölöni. Deși afectat, *Gabi Balint* a fost mai reținut, refuzînd să comenteze ferm decizia selectionerului.

Mult mai afectati au părut, în declarațiile de aseară, componenții lotului reprezentativ, cel mai întristat fiind *Dorinel Munteanu*. Regretul fată de decizia lui Hagi și speranta în revenirea sa sînt laitmotivele tuturor opiniilor. O notă aparte aduce declarația lui *Gică Popescu*, care, alături de regrete și speranțe, a introdus o notă de reproș la adresa celor care au criticat prestația lui Hagi la echipa natională. Fiind cel mai apropiat de sufletul lui Hagi, cumnatul Gică a lăsat să se înteleagă că atitudinea critică a ziariștilor, sau chiar a suporterilor obișnuiți (într-un sondaj ProSport, majoritatea cereau renuntarea la Hagi!), a fost unul dintre motivele importante ale renunțării acestuia. Cu alte cuvinte, Hagi cere unanimitate tăcută, lucru greu de acceptat în România, mai ales într-un domeniu atît de fierbinte ca fotbalul. ■

## Ienei - eterna manta de ploaie

■ succesorii posibili ai lui Hagi la echipa națională

**Mircea Lucescu.** Are contract pînă în vară cu Galatasaray, după care ar fi capabil să preia echipa natională fără prea mari pretentii. Vocatia de constructor a lui Lucescu ar fi benefică pentru actuala conjunctură a Nationalei.

**Anghel Iordănescu.** Mult mai pretențios la bani decît Lucescu, cel mai titrat selecționer național din istoria Reprezentativei este o soluție pe care Mircea Sandu o are în vedere.

**Ladislau Bölöni.** Avînd în vedere modul în care s-a despărțit de echipa națională, plecînd intempestiv la Sporting Lisabona, precum și relațiile reci cu „nașul“ datorate acestui motiv, revenirea lui „Loți“ este putin probabilă.

**Victor Pițurcă.** Dat afară pe ușa din dos de la Națională după ce a calificat-o la Euro 2000, actualul antrenor al Stelei trece printr-o pasă neagră la echipa sa de club. În plus, relațiile încordate cu influenții frați Becali reprezintă un impediment serios.

**Cornel Dinu.** Lipsit de contract în acest moment, Dinu suferă la capitolul imagine. Precedentul „Kosice 1993“, infatuarea intelectuală pe care o arată fată de jucători, precum și reputatia de personaj incomod nu îi dau prea multe șanse.

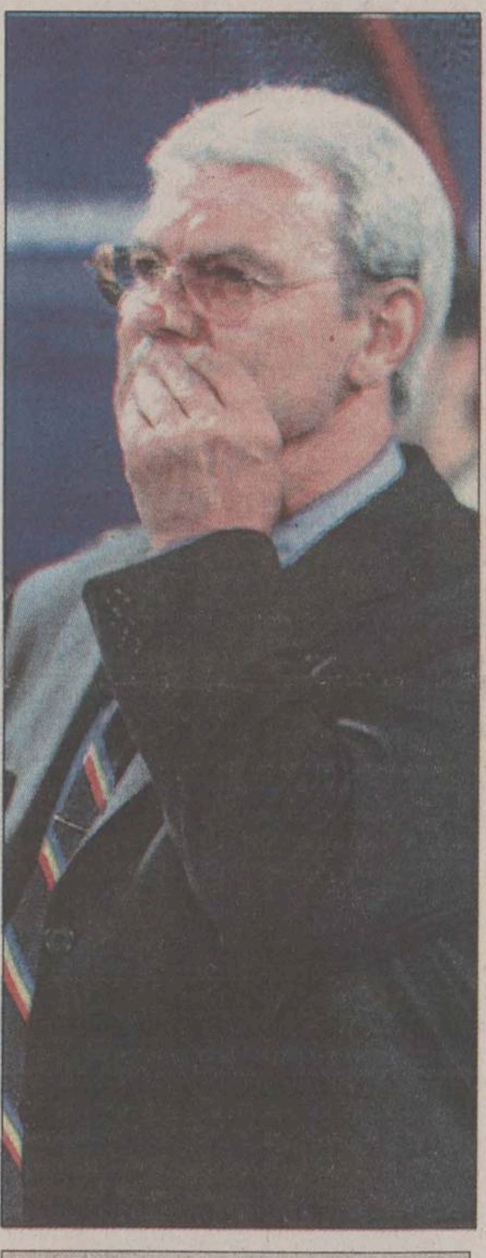

**Emerich Ienei**. Obișnuit cu postura de „manta de ploaie“, „bătrînul nea Imi“ ar putea fi soluția comodă pentru Mircea Sandu, în vederea unui interimat pentru vară. În aceste condiții, dacă Hagi nu va fi convins să se răzgîndească, soluția „Ienei pînă la vară“ pare a fi cea mai posibilă.

**Ion Moldovan.** „Comisarul“ are imaginea unui antrenor de viitor, obișnuit cu atmosfera de la loturile naționale. Modul penibil în care a pierdut barajul de calificare la CE de tineret îi atîrnă însă ca un bolovan de picioare. ■

## Istanbul sau Kiev?

**Imediat după aflarea veștii demisiei lui Hagi au apărut și zvonurile privitoare la unele oferte tentante primite din străinătate, care ar fi influențat această decizie. Cel mai mult se vorbește despre Galatasaray Istanbul, turcii propunîndu-i, chiar de la încheierea activității de jucător, să continue ca antrenor la echipa „otomană“ (evident, după terminarea contractului lui Lucescu), și Dinamo Kiev, club ce va rămîne fără antrenor după retragerea legendarului Valeri Lobanovski.**

## Dilemele lui Mircea Sandu

Fără îndoială, decizia lui Hagi a fost o lovitură de gratie pentru președintele FRF, care, la numirea fostului mare fotbalist la cîrma Nationalei, s-a condus, în special, după considerente financiare. Hagi era singurul antrenor disponibil și fără pretenții prea mari. Or refuzul acestuia dă peste cap toate planurile „nașului“ pentru viitor. Dacă nu va reuși să-l convingă pe Hagi să renunțe la garanțiile cerute, va trebui, fie să rămînă atîrnat cu el de gît pînă cel putin în 2002, fie să aleagă o altă soluție. Și cum Iordănescu și Lucescu nu sînt disponibili, decît în vară, variantele de pe masa de lucru a lui Sandu sînt destul de puține. Ori renunță la cele două variante, relativ comode și numește un alt antrenor, care va cere, cu siguranță, garanții similare, ori va reuși să găsească o soluție de avarie, pînă în vară, alta decît Hagi.

Oricum, aspectul financiar al problemei, în conditiile pierderii calificării la Mondiale, rămîne mai important ca oricînd. ■

**Grupaj realizat de Nicolae GRECU**

OSC
Oameni și Companii
Consultanță în Marketing și Relații Publice
Este foarte important să-ți cunoști clienții. Dar este la fel de important ca ei să te cunoască pe tine.

## Vine vacanța la Poli Unirea

■ fotbaliștii din Copou și-au mulțumit spectatorii în ultima etapă a turului

Poli Unirea a reușit să iasă cu fruntea sus din turul campionatului, prestația jucătorilor ieșeni în meciul cîștigat lejer (3-0) în fața Ceahlăului II mulțumind din plin pe fidelii suporteri care au înfruntat frigul sîmbătă dimineață, în Copou. Primul pariu cîștigat a fost cel al adaptării cu o suprafață de joc ciudată, deszăpezirea reușită de organizatori atingînd doar suprafețele de la liniile de fund pînă la marginile careurilor, în rest existînd un strat consistent de zăpadă.

Apoi, problema descoperirii vîrfului de atac, datorată absenței lui Brighiu (suspendat), a fost rezolvată de urcarea în avanposturi a lui Florin Dan care - ajutat din plin de colegul de compartiment, Dobrea - a făcut cel mai bun joc al său de la venirea în Copou. Și celălalt ex-bistrițean, Sînmărtcan, utilizat mijlocaș stînga, nu a ratat prilejul oferit de primul tricou de titular îmbrăcat la Poli, fiind unul dintre cei mai activi fotbaliști ieșeni. Pe aceeași linie a fost și cel de-al treilea „stranier“, Medeleanu, urcarea lui de pe postul de fundaș la marcaj, unde începuse meciul, spre linia mediană simțindu-se imediat în economia jocului. Aportul mijlocașilor amintiți a fost și mai vizibil dacă ținem cont de faptul că juniorul Cristea nu s-a adaptat la condițiile de joc. Ceea ce nu se poate spune despre jucătorii cu experiență, Drăgoi, Petrache și Dănuț Munteanu. În ceea ce-i privește pe ceilalți fundași utilizați, Gheban, pe dreapta, și liberoul Adrian Ilie aceștia nu au avut probleme deosebite deși raidurile activelor vîrfuri adverse Enache și Scutariu au dat bătăi de cap atît lor, cît și portarului Mihalache.

Rezervele utilizate, Grigore, C. Ilie și Boghean, nu au adus ceva spectaculos. Urmează o perioadă de două săptămîni cu antrenamente „de întreținere“ și o vacanță în care vor avea cuvîntul conducătorii care apreciază in corpore că trebuie să întărească lotul de jucători. **(Ovidiu MINEA)**

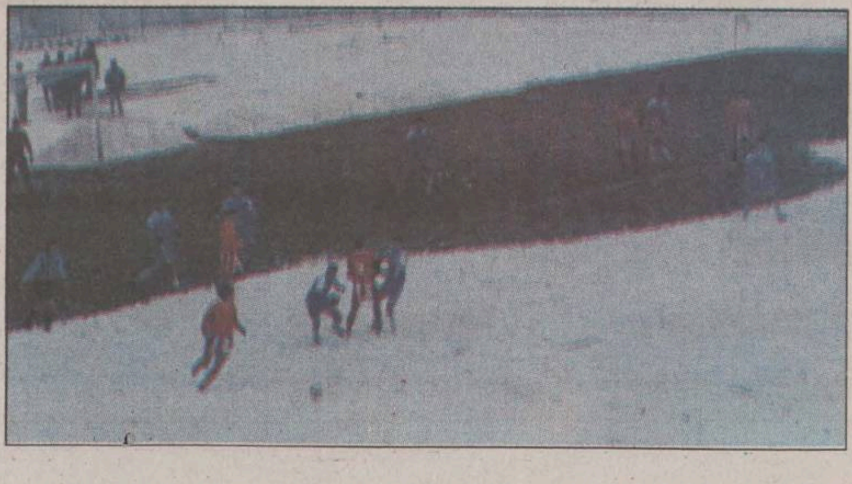

## PE SCURT

### Doi bosniaci la Poli Omega-Tehnoton

Deși echipa ieșeană de baschet se află pe locul VI în Campionatul Național, această poziție nu pare a mulțumi ambiția sponsorului, managerul Grupului Omega-Tehnoton, Maricel Popa, lansînd varianta întăririi lotului de jucători. Demersurile făcute de antrenori au început să se simtă, astfel că echipa studențească este pe punctul de a transfera doi jucători din Bosnia, cu care speră să pătrundă pînă spre zona semifinalelor competiției interne. ***„Am stabilit cîteva detalii și spre sfîrșitul săptămînii va veni primul jucător, un conducător de joc de 24 de ani și 1.90 m, care a evoluat în campionatul universitar american și nu și-a găsit un angajament în Europa, unde perioadele de transfer s-au încheiat. Al doilea este un pivot de 2.15 m, care va veni săptămîna viitoare. Pe ambii îi vom avea la pregătire și amicalul de pe 5 noiembrie cu americanii ne va ajuta să ne facem o impresie asupra potențialului lor.“*** - ne-a declarat Petre Măgurean, antrenorul principal al echipei ieșene **(Lucian MINUȚ)**

### Macedonia nu mai vine la Trofeul Carpați

După ce Iugoslavia a anunțat săptămîna trecută că nu ne va onora cu prezența la trofeu, situația s-a repetat ieri cu reprezentativa Macedoniei. ***„Sîntem pur și simplu dezamăgiți. Astăzi*** (n.r. - ieri) ***macedonenii ne-au anunțat că nu mai vin, și motive se pot găsi cu sutele. Am insistat și ne-am izbit de refuzul lor. Cert este că ne pare extraordinar de rău pentru ieșeni, care s-au zbătut mult pentru organizarea turneului, a cărui valoare a scăzut considerabil prin absența celor două selecționate.“*** - spune antrenorul federal Gheorghe Goran, care a anunțat că pe viitor va face invitații doar pentru echipe serioase și nu a negat faptul că relațiile cu cele două federații s-ar putea răci în viitor. **(L.M.)**

# Ultima necunoscută: Uruguay

■ echipa sud-americană a învins cu 3-0 Australia și s-a calificat la Cupa Mondială

Partida disputată duminică seara la Montevideo între Uruguay și Australia era menită să rezolve ultima necunoscută de pe tabloul Cupei Mondiale 2002. În tur, la Melbourne, australienii se impuseseră cu 1-0, printr-un gol marcat de ***Kevin Muscat***, din penalty, în finalul partidei. Cum era și de așteptat, uruguayenii au atacat din start, interistul ***Alvaro Recoba*** fiind, ca și în meciul tur, pericolul numărul 1 pentru poarta lui Schwarzer. Și după ce lui Alvaro nu i-a lipsit mult pentru a deschide scorul în min. 12, direct din corner, două minute mai tîrziu evenimentul s-a produs datorită golului lui Dario Silva (absent în primul meci). Acesta a profitat de neatenția fundașului Murphy și l-a executat pe Schwarzer printr-un șut la vinclu. Australienii au atacat rareori în prima repriză poarta lui Carini, dar la pauză s-a înregistrat doar 1-0, ceea ce păstra suspansul în vederea calificării.

Gazdele și-au intensificat acțiunile ofensive în repriza a doua, șutul lui Guigou greșindu-și de puțin ținta. Pe fondul atacurilor „celestinilor“, fotbaliștii de la Antipozi au avut și ei cîteva acțiuni mai închegate, cei mai periculoși fiind ***Harry Kewel*** și ***Stan Lazaridis***. Însă cea mai mare ocazie a australienilor avea să fie „capul“ lui Mark Viduka peste poartă, de la numai 3 m. Evenimentul care a aruncat tribunele în aer s-a petrecut în min. 71, cînd, în urma unei lovituri libere, Morales a înscris cu o puternică lovitură de cap, în urma căreia Schwarzer n-a putut decît să împingă mai bine mingea în poartă. La 2-0, „the aussies“ au forțat golul salvator, aruncîndu-se cu toate liniile în atac. Portarul uruguayan Carini a intervenit salvator la șutul lui Murphy și, în ultimul minut, Recoba și Morales au liniștit definitiv spiritele, primul centrînd și al doilea înscriind golul izbăvitor. Au jucat echipele:

**Uruguay:** Carini - Montero, Lembo, Rodriguez - Guigou, Pablo Garcia, Santos, Dario Silva (Sorondo) - Recoba - Regueiro (De los Santos), Magallanes (Morales).

**Australia:** Schwarzer - Muscat, Moore, Murphy (Aloisi), Vidmar - Emerton, Skoko, Okon, Lazaridis - Viduka, Kewell. ■

**Morales a adus calificarea Uruguay-ului la Cupa Mondială**

### Cele 32 de echipe calificate la Cupa Mondială

**Europa:** Franța, Rusia, Portugalia, Danemarca, Suedia, Polonia, Croația, Spania, Italia, Anglia, Germania, Turcia, Slovenia, Belgia, Irlanda

**America de Sud:** Argentina, Paraguay, Ecuador, Brazilia, Uruguay

**Asia:** Japonia, Coreea de Sud, China, Arabia Saudită

**Africa:** Tunisia, Senegal, Nigeria, Africa de Sud, Camerun

**America de Nord și Centrală:** Costa Rica, SUA, Mexic.

## Handbalul ieșean în doliu

■ a murit Iulian Hatură, antrenorul băieților de la Politehnica

Handbalul ieșean a fost, ieri, cutremurat, de dispariția fulgerătoare a profesorului Iulian „Puiu“ Hatură, în vîrstă de 58 de ani, antrenor al echipei masculine Politehnica Iași. Absolvent al Școlii Sportive de Elevi de pe lîngă Liceului „C. Negruzzi“, Iulian Hatură a terminat în 1964 Facultatea de Educație Fizică din Iași, practicînd handbalul de performanță în primul eșalon la CSMS Iași, sub îndrumarea profesorului Tiberiu Dăian, perioadă în care fost selecționat la lotul național de tineret. Debutul ca antrenor l-a făcut la CSȘ Unirea, după care, în mai multe rînduri a activat la Politehnica Mecon pe care a promovat-o în 1990, în prima ligă, cea mai bună performanță în acest eșalon fiind locul VII. Dintre jucătorii formați de mîna lui Iulian Hatură, o carieră deosebită a făcut Rudi Prisăcaru, Vasile Vasilca și Mihai Zaharia. Capacitățile sale profesionale au fost unanim recunoscute în lumea handbalului românesc, profesorul Hatură fiind și un om cu calități sufletești deosebite. În ultimii doi ani, și-a legat activitatea de echipa masculină Politehnica, pe care a dorit s-o promoveze în prima ligă, dar soarta s-a opus nemilos acestui vis. Cei care l-au cunoscut, îi vor păstra o vie amintire. ■

# Bronz pentru Bărcănescu

■ boxerul de la CSM Iași a confirmat la CN de tineret

Desfășurate la Mangalia în perioada 19-25 noiembrie, finalele Campionatului Național de tineret au adus o singură medalie pentru sportivii ieșeni, respectiv prin boxerul Ciprian Bărcănescu, care a luat medalia de bronz la categoria 54 kg. Pregătit la Clubul Sportiv Municipal de antrenorii ***Dumitru Agavriloaie*** și ***Costel Dreier***, Bărcănescu a pierdut în semifinale cu o decizie de 9-10, însă delegația ieșeană s-a arătat nemulțumită de hotărîrea arbitrilor în partida cu clujeanul ***Emil Stoica***. Această medalie reprezintă totuși o performanță de calibru în cariera boxerului angajat ca agent de ordine la FGM și care a cîștigat în carieră 30 de meciuri, a pierdut 4, deține un titlu de vicecampion de juniori în anul 2000 și un loc III la CN de seniori în acest an. Șanse la un loc pe podium a avut și sportivul de la CS Voința, ***Iulian Gîtlan*** (pregătit de antrenorul emerit Viorel Soroceanu), care a fost învins la categoria 63 kg de dinamovistul ***Ciprian Severin***, fost dublu campion național de juniori și medaliat cu argint la Europenele din '99. Ieșenii contestă însă și înfrîngerea lui Gîtlan, care și-a trimis adversarul la pămînt în repriza a III-a (care a fost numărat pînă la opt), dar a fost învins la puncte, toate aceste contre fiind puse pe seama opțiunilor ieșene în scandalul alegerilor federale. Atît Bărcănescu, cît și Gîtlan au intrat în vederile antrenorului emerit Grigore Bondavali pentru un eventual transfer la Steaua București. ■

**În imagine, Ciprian Bărcănescu, între antrenorii săi, Costel Dreier și Dumitru Agavriloae**

## TIMP LIBER

### Seminar interactiv

Centrul Consiliului Britanic Iași vă invită la seminarul interactiv intitulat „Teaching Literature: the WHAT and the HOW“ - moderator dr Ștefan Colibaba - care va avea loc marți, 27 noiembrie 2001, la Fundația „Euroed“ din strada Florilor 1C, Iași.

### Aniversară

Miercuri, 28 noiembrie 2001, orele 16.00, în sala „Henri Coandă“, Palatul Culturii, va avea loc seara omagială „Emilia Pavel - jumătate de veac în slujba etnografiei românești“. Vor vorbi: acad. Gheorghe Platon, muzeograf Maria Hatmanu, prof. univ. dr Petru Ursachi și scriitorul Vasile Filip. Seara se va încheia cu un scurt program instrumental susținut de clasa de vioară a prof. Nina Munteanu; la pian lector univ. Aurelia Simion.

### Cursuri diverse

Fundația EuroEd anunță înscrieri pentru cursuri de limba engleză, franceză, italiană, germană, spaniolă, cursuri de pregătire pentru examenele TOEFL și Cambridge, cursuri de învățare și citire rapidă, gimnastică energetică, pentru copii și adulți. Înscrieri și informații suplimentare la sediul Fundației EuroEd din strada Florilor 1C (în spatele fostei săli „Voința“). Telefon 032/ 252850; 252870; 252902.

### „Frontiera II“ la Baia Publică

La Baia Publică, strada Uzinei nr. 61, a fost deschisă expoziția de artă contemporană „Frontiera II“, organizată de asociația „A couple of cherries“ (UK), în colaborare cu Asociația Culturală Vector (Ro).

### Teatrul Național „Vasile Alecsandri“

**Sala studio „Teofil Vâlcu“**

**Marți, 27 noiembrie, orele 18.00** - „Fii cuminte, Cristofor!“ de Aurel Baranga; direcția de scenă Liviu Manoliu

**Joi, 29 noiembrie, orele 18.00** - „Omul din cerc“ de Cristina Tamas; regia Ovidiu Lazăr

### „Amintiri dintr-o vacanță“

Galeriile de artă „Casa Cărții“ din Iași găzduiesc pînă la data de 30 noiembrie 2001 expoziția de pictură „Amintiri dintr-o vacanță“, autoarea - Maria Luca - fiind la cea de a XII-a expoziție personală.

### Marcel Chirnoagă - la 70 de ani

Galeria de Artă Contemporană din Palatul Culturii găzduiește expoziția de grafică și sculptură a maestrului Marcel Chirnoagă.

### „Practici de Sîntandrei“

Miercuri, 28 noiembrie, orele 16.00, la Biblioteca „Gh. Asachi“, va avea loc vernisajul expoziției „Practici de Sîntandrei“. Prezintă etnolog Aurel Istrate. Animatori - elevi ai Școlii Normale „Vasile Lupu“ din Iași. Coordonator prof. Maria Agapi.

### Cursuri pentru copii

Centrul de Mediere și Securitate Comunitară organizează pentru copii și adolescenți cursuri de artă fotografică, dans aerobic, ikebana, chitară, flaut, tenis de cîmp, engleză prin teatru, pictură (3-6 ani), inclusiv meditații la matematică și pregătire pentru admiterea la liceul de artă. Detalii și înscrieri la telefon 252920.

SOCIETATEA ROMÂNĂ DE RADIODIFUZIUNE
RADIO IASI
RADIO IASI
1053 khz. - 285 m.l.u.
2 nov.1941 - 60 - 2 nov.2001
http://www.radioiasi.ro
emitem » 6.00-22.00 « emitem
La zi, cu informațiile din zona Moldovei, din țară și din lume
Știri ★ 6.00-8.00-9.00-11.00-12.00-15.00-17.00-18.00-21.00 ★ Știri
Sport ★ 6.10-7.45-13.30-14.45-19.45-21.05 ★ Sport
Radiojurnale ✱ 7.00-13.00-16.00-19.00 ✱ Radiojurnale
Evenimentele zilei ★ 19.20 - 20.00 ★ Evenimentele zilei
CU NOI, MAI INFORMAT - CU NOI, MAI PUTERNIC

## METEO

Vremea va fi în general rece. Cerul va fi noros variabil în prima parte a intervalului, apoi se va înnora treptat, începînd cu zona de munte, și pe arii relativ extinse, spre sfîrșitul intervalului, se vor semnala precipitații mai ales sub formă de ninsoare. Vîntul va sufla slab pînă la moderat, din sector nord-vestic. Temperatura aerului va înregistra valori maxime cuprinse între 0° și 4° C, iar valorile minime vor oscila între -7° și -3° C. **(C.M.R.M. - Iași)**

## AUDIENȚE

### Primărie

*Primar Constantin Simirad:* marți - orele 8.00-12.00
*Viceprimar Vasile Dumitriu:* miercuri - orele 8.00 - 12.00
*Viceprimar Vasile Munteanu:* joi - orele 8.00 - 12.00

### Prefectură

*Prefect Corneliu Rusu Banu:* marți - orele 9.00 - 14.00
*Subprefect Valentin Soroceanu:* miercuri - orele 9.00 - 14.00
*Secretar General al Prefecturii Tudor Leonte:* joi - orele 9.00 - 14.00

### Consiliul Județean Iași

*Președinte Lucian Flaișer:* marți - orele 10.00 - 14.00
*Vicepreședinte Mihai Popescu:* joi - orele 9.00 - 14.00
*Vicepreședinte Nicolae Ivanciu:* vineri - orele 10.00 - 14.00

### Poliția Municipiului

*Comandant:* luni- orele 14.00 - 15.00
*Adjuncți:* marți - orele 9.00 - 11.00; joi - orele 12.00 - 13.00; vineri - orele 9.00 - 11.00
*Șef Serviciu Evidența Informatizată a Persoanei:* luni - orele 14.00 - 15.00
*Șef Serviciu Poliția Rutieră:* luni- orele 12.00 - 14.00, marți, miercuri, joi, vineri - orele 9.00 -11.00 și 15.00 - 16.00
*Șef Serviciu Pașapoarte:* miercuri - orele 13.00 - 15.00

### Poliția Județeană

*Comandant IPJ:* luni - orele 12.00 - 14.00
*Adjuncți:* marți - orele 10.00 - 12.00; joi - orele 12.00 - 14.00; vineri - orele 13.00 - 14.00

### Curtea de Apel

*Președinte:* luni - orele 10.00 - 12.00
*Vicepreședinte:* marți- orele 10.00 -12.00

### Procuratură

*Prim-procuror:* în prima zi de joi a lunii - orele 8.00 - 10.00

### Judecătorie

*Vicepreședinte:* marți - orele 10.00 - 12.00

### Tribunal

*Președinte:* luni - orele 10.00 - 12.00
*Vicepreședinte:* miercuri - orele 9.00 -11.00
*Șef Secție Penală:* vineri - orele 9.00 - 11.00
*Șef Secție Civilă:* marți - orele 13.00 - 15.00

## TELEFOANE UTILE

**Salvarea:** 961
**Pompieri:** 981; Pascani: 981; 761774
**Jandarmeria:** 956
**Protecția Civilă:** 982
**Poliția:** 955
**Primăria Iași:** Centrala: 143030; Cabinetul primarului: 211215
**Prefectura Iași:** Centrala: 134070
**Consiliul Județean Iași:** Centrala: 135060; Președinte CJ: 210336; Vicepreședinți: 210338, 210342
**Inspectoratul Județean de Poliție:** 140720, Dispecerat: 146666
**Poliția Municipiului Iași:** 140020, Dispecerat: 146840; 955. Ofițer de serviciu: 146850. Serviciul Circulație: 140070
**Procuratura** - 214165; 215907; 215908
**Centrul Medical MAS** - ambulanță privată: 962; 244962
**Servicii medicale mobile CORPOSAN** (asistență medicală non-stop, de urgență, la domiciliu): 092/ 376370
**PROFAMILIA** - Laborator de analize medicale: 230431
**PROFESMED:** 213226
**MEDIRO** - Servicii medicale: 259111
**ORTOPEDICA** - Asistență medicală în ortopedie și traumatologie: 231335
**MEDISAN:** 177777
**Casa de Asigurări Sociale de Sănătate:** 218630; telefonul asiguraților: 963
**Policlinica nr. 1:** 146324
**Policlinica nr. 2:** 133088
**Policlinica pentru studenți și elevi:** 115606
**Policlinica cu plată:** 117244
**Asociația Română Anti-SIDA, hot-line SIDA:** 210024
**TAXICOM:** 953; 146593
**GO-TAXI:** 944; 279444
**LUX-TAXI:** 217217
**FOR YOU:** 222444
**DELTA:** 222222
**PRIMA:** 260000
**TICO-TAXI:** 272222
**PARMA:** 941; 222888
**CLASIC:** 949; 219589
**PRO:** 211211
**TRANSGYW:** 216666; 218218
**Stații PECO:** Baș Ceauș: 176865; A.Vlaicu: 175872; Bucium: 132891; Crisan: 112182; Păcurari: 164142; Sărărie: 147480
**ACR Informații:** 112345; 130177
**Agenția TAROM:** 115239
**Informații Aeroport:** 174058; 271590
**Agenția CFR:** 147673
**DAFIS:** 175930
**Camera de Comerț:** 117757
**Direcția Generală a Finanțelor Publice Județene Iași:** 213332
**Garda Financiară:** 213332
**Administrația Financiară Locală Iași:** 143030
**Judecătorie, Tribunal, Curtea de Apel:** 260600
**Centrul Militar Județean:** 146370
**Inspectoratul de Protecție Civilă Iași:** 982; 214490; 214470
**Inspectoratul Școlar Județean:** 114912; 114898; 114916
**Inspectoratul de Concurență Județean** (Oficiul Concurenței): 114052
**Inspectoratul de Stat Teritorial pentru Persoane cu Handicap:** 116120
**Inspectoratul în Construcții al Județului Iași:** 257507, 257508
**Inspectoratul Teritorial de Muncă:** 257773; 257100
**Hoteluri:** Moldova: 260240; Traian: 143330; Unirea: 142110; Continental: 211846; Sport: 232800; Orizont: 215037
**Dispecerate:** Distrigaz: 928; 141737. RAJAC: 214271 (centrala: 215410, robot: 219227); Electrica: 929; RADET: 141956
**Deranjamente telefoane:** 921
**Deranjamente rețea gaze:** 928

## PROGRAMUL CINEMATOGRAFELOR

### Cinematograful „Victoria“

**23-29 noiembrie 2001, orele: 9.00; 11.00; 13.00; 15.00; 17.00; 19.00 - „Plăcintă americană 2“** (SUA, 2001). Comedie, în regia lui J.B. Jones. Cu: Jason Biggs, Chris Klein, Alyson Hannigan, Tara Reid, Mena Suvari. **Tarif - 25.000 lei.** La toate spectacolele de luni, tarif redus - 20.000 lei.

### Cinematograful „Republica“

**23-29 noiembrie 2001, orele: 9.00; 11.00; 13.00; 15.00 - „Shrek“** (SUA, 2001). Basm (desen animat), în regia lui Andrew Adamson și Vicky Jenson. Cu vocile actorilor: Mike Myers, Eddie Murphy, Cameron Diaz. **Tarif - 25.000 lei;** 30.000 lei - lojă, balcon. La toate spectacolele de marți, tarif redus - 20.000 lei.

**23-29 noiembrie, orele 17.00; 19.00,** în ciclul „Succese ale genului S.F.“ - **„Jurassic Park III“** (SUA, 2001). Thriller S.F., în regia lui Joe Johnston. Cu: Sam Neill, Tea Leoni, Alessandro Nivola. **Tarif - 25.000 lei; 30.000 lei** - lojă, balcon. La toate spectacolele de marți, **tarif redus - 20.000 lei.**

### Casa de Cultură a Studenților - Sala Azur

**23-29 noiembrie, orele 18.00 - „Povestea unui cavaler“** (SUA, 2001). Film de aventuri în regia lui Brian Helgeland. Cu: Heath Ledger, Rufus Sewell, Christopher Cazenove. **Tarif - 12.000 lei.**

**23-29 noiembrie, orele 20.00,** în ciclul „Succese ale genului S.F.“ - **„Matrix“** (SUA, 1999). Thriller S.F., în regia lui Andy și Larry Wachowski. Cu: Keanu Reeves, Lawrence Fishburne, Carrie Ann-Moss. **Tarif - 12.000 lei.**

**A doua parte a Galei S.F. prilejuită de Convenția Națională de S.F. și genuri conexe. In memoriam Dan Merișca**
**23 noiembrie, orele 22.30 - „Star Trek. Insurecția“** (SUA, 1998). Regia Jonathan Frakes.
**24 noiembrie, orele 22.30 - „Space Cowboys“** (SUA, 2000). Regia Clint Eastwood.

### Cinematograful „Dacia“

**23-29 noiembrie 2001, orele: 13.00; 15.00** - „Doamna și vagabondul“ (SUA, 1995). Desen animat, în regia lui Hamilton Luske, Wilfred Jackson, Clive Geronimi. Tarif - 15.000 lei.

**23-29 noiembrie 2001, orele 17.00 - „Pearl Harbor“** (SUA, 2001). Dramă de război, în regia lui Michael Bay. Cu: Ben Affleck, Josh Hartnett, Kate Beckinsale, Alec Baldwin. **Tarif - 20.000 lei**

## INTEGRAMA ZILEI

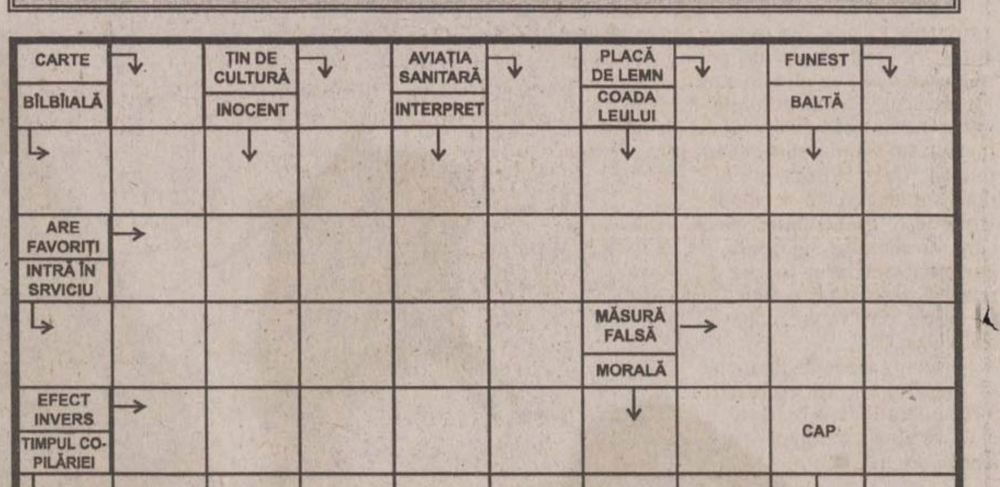


**Soluția din numărul precedent:** I; A; U; I; U; IMPUNSATURA; ORTACI; RID; ARI; CADINA; TONETA; IST; PAROLA; MT; A; LITA; TO; SR; SITA; CARUTA; ZARVA; ARAB; PARIU; GRABA

## HOROSCOP

**Berbec** (21 mar. - 20 apr.) Ostilitățile în care v-ați angajat nu merg prea departe, totul se termină într-o împăcare generală. Vă place să vă încărcați bateriile la o sursă de războinare.

**Taur** (21 apr. - 20 mai) Vă mențineți în ofensivă, cu toate că jocul vă poate purta în locuri primejdioase. Este rîndul altora să iasă la rampă, cu toate riscurile care decurg de aici.

**Gemeni** (21 mai - 21 iun) Vă temeți de reacția unor persoane mai vehemente, deși aflate de aceeași parte a baricadei. Din punctul dvs. de vedere ați prefers ca lucrurile să aibă o altă dezvoltare.

**Rac** (22 iun - 22 iul) Sensibilitatea vă poate juca și feste, nu este momentul să vă ocupați de bani. Relațiile dvs. depind într-o oarecare măsură și de modul în care tratați legăturile sufletești.

**Leu** (23 iul - 22 aug) Stopați orice inițiativă pînă în momentul cînd se vor clarifica toate aspectele problemei. Nu riscați foarte mult dacă perseverați, dar nici nu vă este la îndemînă.

**Fecioara** (23 aug - 22 sept) Vă întindeți aripile deasupra unui cuib care vă aparține doar într-o oarecare măsură. Atacurile la care trebuie să faceți față nu vor veni doar dintr-o singură direcție.

**Balanța** (23 sept - 22 oct) Alunecușul a început, dar el nu pune în pericol pe nimeni dacă este bine controlat. Vă nemulțumește starea de lucruri prezentă, dar nu sînteți dispus să interveniți.

**Scorpion** (23 oct - 21 nov) Nesocotința altora vă poate purta, paradoxal, spre o victorie mai facilă decît ați sperat. Nu este locul și momentul potrivite ca să vă ascundeți în spatele unor principii.

**Săgetător** (22 nov - 21 dec) Suferința nu vă mai aparține, a apărut cineva care o gestionează și vă dă porția zilnică. Nici cu bucuria nu stați mai bine, și acolo apare un alt administrator.

**Capricorn** (22 dec - 19 ian) Știți să țineți foarte bine socotelile, dar la urmă constatați că banii se duc pe apa sîmbetei. Ați fi în stare să sacrificați toate bucuria de dragul unei economii.

**Vărsător** (20 ian - 18 feb) VVă potriviți unor vorbe scornite de persoane care nu au altă treabă decît bîrfa. Din fericire, aveți suficiente resurse pentru a contracara mișcarea centripetă.

**Pești** (19 feb - 20 mar) Nu vă preocupați nici măcar de problemele proprii, darămite de obsesiile altora. Vă interesează orice se întîmplă în jur, dar ați fi fericit dacă ați fi lăsat în pace.

# SERVICII MEDICALE

## • HELICOMED
**CONF. DR. MARIN BURLEA**

- • PEDIATRIE
- • ECOGRAFIE ABDOMINALE ȘI PELVINE
- • GASTROENTEROLOGIE (copii și adulți)
- • ENDOSCOPIE DIGESTIVĂ (copii și adulți)

**DR. CORNEA ION** - medic primar specialist O.R.L.
**DR. VIERIU VERONA** - medic primar specialist pediatru
• **LOGOPEDIE (CORECTAREA TULBURĂRILOR DE VORBIE)**
Diagnostic și terapie individuală
**PROF. LOGOPED: GEORGETA BURLEA**
• **PSIHOLOGIE** - diagnostic și terapie
• **Tratamente cu lumină polarizată (BIOPTRON) în afecțiuni respiratorii, reumatismale, nevralgii, afecțiuni alergice precum și tratatmente injectabile.**
Program: - zilnic 9 - 19
- sîmbăta 9 - 13
Str. Străpungerea Silvestru nr. 32, bl. T2 (200 m, pe linia de tramvai, dintre gară spre Canta).
☎ 217666 ; 092-250707; 092-250690

## • CLINICA RADIOLOGICĂ IAȘI

Asigură în regim de co-plată orice tip de examinare **radiologică - imagistică medicală - rezonanță magnetică, computer - tomografie, angiografie computerizată, ecografie, examinări radiografice** - pentru orice organ și boală.

**Informații și programări** la telefon 032-112600 sau Spitalul Clinic „Sf. Spiridon", Clinica Radiologică, Iași, B-dul Independenței, nr. 1.

## • ECHOMED
**Obstetrică - ginecologie**

**Medici primari: Maria AKAD, Alexandra OVANESCU, Hassan AKAD, Maricica PAVALEANU, Marin BURLEA**
■ **ECHOGRAFII:** diagnostic de sarcină, depistarea sexului fetal, afecțiuni ale sînului, ficat, rinichi, pancreas.
■ **Chiuretaje uterine**
■ **Tratamente pentru sterilitate** (feminină și masculină)
■ **Teste** pentru sarcină (3 min.)
■ **Contracepție** orală și montări sterilete
■ **Colposcopii.**
■ **Cauterizări** - biopsii uterine și de col.
■ **Examene citologice:** citodiagnostic, secreții vaginale, secreții uretrale, spermograme, teste postcoitale
**Consultații asigurate de profesori universitari și medici specialiști de înaltă competență profesională.**
Șos. Păcurari nr. 4, corp anexă la bl.590A (vis-a-vis de Oficiul PTTR)
☎**251927 (fax); 145272; 091-864228; 094-216.467; 092-149200.**

## • BIO PAN CENTRU MEDICAL

**Str. V. Alecsandri 9B, ap.1**
**☎ 032/210.728**
**Zilnic: 10.00-18.00**
**Sîmbăta: 10.00-12.00**

- ECOGRAF COLOR COMPUTERIZAT
*Medici primari*
• **UROLOGIE- SEXOLOGIE:**
- Dr. Constantin Liviu Panainte (doctor în științe medicale). Mici intervenții chirurgicale și urologice, cistoscopii, cauterizări, sterilitate ☎ 095-643908
• **PNEUMOLOGIE:**
Dr. C-tin Panainte - consultații, scopii și grafii pulmonare ☎ 032-211535
• **OBSTETRICĂ-GINECOLOGIE:**
Dr. Ioan Bunea
☎ 094-622567
Dr. M. Holicov
☎ 094-606420
Contracepție orală, montări sterilete, cauterizări, tratamente sterilitate, chiuretaje.
• **CHIRURGIE PLASTICĂ ȘI ESTETICĂ**
Dr. R. Budurcă ☎ 095-537274
• **MEDICINĂ DE FAMILIE:**
Dr. I. Florea ☎ 094-533830

## • Cabinet de oftalmologie și optică medicală

SC MEDOPTICA SRL
Socola nr. 8 (lîngă 1001 Articole)
Cabinet cu contract Casa de Asigurări de Sănătate
CONSULTAȚII CU APARATURĂ COMPUTERIZATĂ
- Prescripții ochelari, lentile de contact (medicale și estetice)
- Consultații și tratamente oftalmologice
- Optică medicală (inclusiv lentile plastic, bifocale, progresive - Zeiss și Essilor)
Medici care asigură consultații:
Dr. Anghel Kreolla
Dr. Pepelea Lucia
Dr. Scînteie Mira
Dr. Tarasi Carmen
Dr. Dimofte Doina
Dr. Constantin Cătălin
Program:
luni - vineri: 9 - 19
sîmbătă: 10 - 14
Pentru programări și informații sunați la ☎ 218347

## • PRO FAMILIA

Laborator analize medicale efectuează orice investigație de laborator, executate de profesori universitari
Str. Țuțora 11C, sc. D
Program: zilnic: 7.00-18.00
sîmbăta și duminica:9.00-11.00
☎230.431

## • POLICLINICA DE ELITĂ PROFESMED

str. VASILE CONTA nr. 18 (vizavi de policlinica Municipală, Piața Sf. Spiridon)
CONSULTAȚII ȘI TRATAMENTE ÎN TOATE SPECIALI-TĂȚILE DE MEDICINĂ
ECOGRAFII și celelate investigații paraclinice;
CHIURETAJE - și prin metoda modernă prin aspirație;
TOATE ANALIZELE DE LABORATOR cu aparatură și reactivi din import;
Program: luni - vineri: 7.30-19.30, sîmbătă: 7.30-14.00
☎ 213 226

## • LASER CLINIC

Tratamente ultramoderne cu LASER pentru COPII și ADULȚI, la CABINET sau DOMICILIU, cu aparatură ULTRA-PERFORMANTĂ care realizează VINDECĂRI RAPIDE, DURABILE și BIOSTIMULAREA GENERALĂ, oferite de cadre universitare SUPRA-SPECIALIZATE în străinătate.
• URGENȚE: traumatisme, dureri, paralizii, accidente cerebrale
• INFECȚII: amigdalite, otite, bronșite, gingivite, herpes, stomatite, cistite, pneumonii, tuberculoză
• ALERGII: rinită, sinuzită, astm, eczeme
• BOLI MUSCULO-SCHELETALE: artrite, artroze, osteoporoză, ciocuri
• BOLI DE PIELE: acnee, cicatrici, arsuri, psoriazis, plăgi accidentale și postchirurgicale, ulcere, infecții, chelie
• CRONICE: arterite, hemoroizi, cardiopatii, diabet, colite, hepatite, cancere
• NEURO-PSIHICE: nevralgii, paralizii, migrene, nevroze, depresie, oboseală, amnezie
• GINECOLOGICE: dismenoree, metroanexite, sterilitate, frigiditate
• SPECIALE: riduri, înfrumusețare, surditate, zgomote în urechi, stopatul fumatului, obezitate, impotență.
**Programări:**
**tel. 032-251117, 232807; 094-849637**
AVEȚI ÎNCREDERE ÎN NOUA MEDICINĂ A MILENIULUI III !

## • CENTRUL MEDICAL "SALVAREA NAȚIUNII"

*Acordă tratament eficace următoarelor maladii:*
• **Narcomanii**
• **Alcoolism cronic**
• **Epilepsii**
• **Neuroze**
• **Stări depresive**
• **Schizofrenii**
Relații la tel. 022-498800, 498793

## • CABINET STOMATOLOGIC DentaPro
**Dr. Lucian TEOFANESCU**
medic specialist stomatologie generală **Dr. Loredana PRISTAVU**
medic specialist ortodonție

■ consultații GRATUITE!
■ refacerea ZIMBETULUI plăcut cu materiale identice cu dinții naturali
■ nopți LINIȘTITE, fără grija durerilor de dinți
Programează-te ACUM la ☎ 115521.
Str. Rafael nr. 4 (pe str. Sărărie, vis a vis de Liceul Economic 1)
Program:
Luni, Joi: 8.00-20.00
Marți, Miercuri, Vineri: 14.00-20.00
Simbătă: 8.00-14.00.

## • CABINET STOMATOLOGIC
**Dr. Daniela Lăzescu**
**medic primar stomatolog**

Str. Sf. Lazăr nr. 45
(vis-a-vis de sediul BCR)
☎ 237998
Puteți telefona pentru programări zilnic între orele 8.00-18.00 (sîmbăta între 8.00-14.00)

## • Dr. M. Cărăuleanu
**Cabinet ginecologic**

str. Petru Poni nr. 1B (vizavi de stația Shell-Păcurari)
Program:
zilnic: 17.00-19.00
sîmbătă: 10.00-12.00
• Consultații
• Echografii
• Chiuretaje uterine
☎ 257474

## • CENTRUL DE DIAGNOSTIC RADIOLOGIC ȘI IMAGISTIC

str. Moara de Foc 35 (bloc DNT).
**Telefon: 032/251716**
Autobuz: 19, 30. Tramvai 2, 7
***Execută:***
■ OSTEODENSITOMETRIE pentru determinarea OSTEOPOROZEI și OSTEOPENIEI
■ radiografii dentare retroalveolare
■ **ortopantomografii**
■ ATM dinamic și ATM biaxial
■ sinusuri maxilare
■ tomografie control implant
■ **telecefalografie** craniu față/profil
■ Sa turcească cu părțile moi ale feței
■ cartilagii de creștere (pumn)
■ coloană vertebrală cervicală.
***Program:***
**Luni-Vineri: 9-12 și 14-19**
**Sîmbătă: 9-12**

## • VALEA LUPULUI
**Cabinet stomatologic**
**Dr. Alina și Sebastian Lupu**

■ **CONSULTAȚII GRATUITE**
■ Tratamente stomatologice de specialitate la prețuri sub cele din Iași (salariați, pensionari, elevi, studenți - **reducere 50%; PREȘCOLARI - GRATUIT**)
■ Toată gama de lucrări protetice care redau culoarea dintelui natural.
Program:
zilnic: 8.30-19.00
sîmbătă: 8.30-15.00
Programează-te **ACUM**:
☎ **253435**
**URGENȚE: 093 516551**
A treia stație de autobuz 18,20 de la rond Păcurari, al treilea bloc (vis-a-vis de stația de îmbuteliere PECO)

## • MEDIRO
**(servicii medicale)**

Asigurăm asistență medi-cală de specialitate în:
• MEDICINĂ INTERNĂ, CARDIOLOGIE, NEUROLOGIE, PEDIATRIE, DERMATOLOGIE;
• ANALIZE LABORATOR (Biochimie, Hematologie);
• ECHOGRAFIE, ELECTROCARDIOGRAME;
• Tratamente diverse (injecții intramusculare, intravenoase, infiltrații, perfuzii etc);
■ LOGOPEDIE
■ PSIHIATRIE
**<<Efectuăm ANALIZE GRATUITE, COMPENSATE C.A.S.S.>>**
**<<REDUCERI PENTRU PENSIONARI>>**
Bd. Alexandru cel Bun nr. 4, bl. 1205C-parter (în apropierea Podului dintre cartierele Mircea cel Bătrîn și Al. cel Bun)
Program: zilnic 8.30-19.00
sîmbăta: 8.30-15.00
duminica: 8.30-12.00
☎ 259.111

## • MEDFIZ
**CENTRUL DE RECUPERARE MEDICALĂ ȘI ESTETICĂ**

Iași - Canta 2, bl. G11, parter
☎ 032-245111; 032-216231; 032-214878
094/206903; 094/634684

*Oferă*, în regim compensat de CAS Iași,
• **Servicii moderne de recuperare medicală în afecțiuni reumatologice, neuromotorii, respiratorii, genitale, sechele post traumatice (electroterapie, ultrasonoterapie, laserterapie).**

■ Tratamente corporale și remodelare corporală
■ Lifting nechirurgical, tratamentul obezității și al celulitei
■ Estetică
■ Body perfect
■ Masaj , electrogimnastică
■ **Tehnici moderne de medicină alternativă** oferite de personal medical înalt calificat în electroacupunctură și homeoterapie.
■ **Servicii de medicină generală prin înscrieri la medic de familie** - persoanele înscrise beneficiind de importante reduceri și tratamente gratuite de specialitate.
***Se garantează servicii medicale de înaltă calitate cu aparatură medicală performantă.***

## • POLICLINICA "SĂNĂTATEA 2000"
**str. LĂPUȘNEANU NR. 7A**

**Asigură asistență medicală în specialitățile:**
■ **Dr. Constantin IORDACHE**
**- MEDIC PRIMAR PEDIATRU**
**- MEDIC SPECIALIST CARDIOLOG**
**- COMPETENȚĂ ECOCARDIOGRAFIE**
**Oferă:**
• Consultații pediatrice (cabinet și la domiciliu)
• Consultații de cardiologie pediatrică (cabinet și la domiciliu)
• Electrocardiograme
• Ecocardiografii
• Dispensarizarea, urmărirea și tratamentul copiilor cu boli cardiovasculare și a bolilor cronice în general.
**PROGRAM CABINET:**
- zilnic 14,30 - 20,30;
- sîmbăta, duminica 8,30 - 14,30
☎ 214001 (acasă); 214002 (Policlinică); 094-507780.
De asemenea, se mai acordă consultații de: **boli respiratorii** (Dr. L. SAVIN), **reumatologie-balneologie** (Dr. M. ACHIȚI), **pediatrie** (Dr. Ahmad MOHAMAD), **psihiatrie** (Dr. M. CHIRIAC și Dr. D. BUDEANU), **acupunctură** (Dr. M. IACOBESCU), **psihologie** (Psih. I. HIȚU și C. PETRESCU).
Policlinica are
**MEDIC DE FAMILIE!!!**
Relații suplimentare la Secretariatul Policlinicii, zilnic între orele: 10,00 - 20,30; tel. 214002

## • CABINET STOMATOLOGIC "STOMA"
**Dr. Panteleimon SCUTARI**

• **Stomatologie estetică**
• Cele mai performante metode de tratament și protezare
• Detartraje cu ultrasunete
• Consultații gratuite.
Program zilnic: 9.00-19.00.
Str. A. Panu nr. 19 (lîngă Rodex)
☎ 320025; Urgențe: 095/625853

## • OPTIMIT
**Cabinet oftalmologic și optică medicală**

■ **Consultații oftalmologice complete -cu tarif redus-** (cu trimitere de la medicul de familie) efectuate cu aparatură profesională computerizată asigurată de medic primar oftalmolog **dr. Carmen Romanescu**
■ **Prescripții ochelari și lentile de contact**
■ Execuția ochelarilor rapidă și precisă cu mașină automată asistată de calculator - optician **Dumitru Mihăiță.**
Str. Nicolina nr. 6 (lîngă pasarela de la Bazar)
Program consultații:
luni-vineri 14.30-19
sîmbătă 10-13.
Program optică:
luni-vineri 9-19; sîmbătă 10-13
Programări și informații la
☎ 239175.

## • ORTOPEDICA
**Servicii Medicale**
**NON-STOP**

B-dul Socola nr. 8, bl. C2, sc. C, tel. 231335, 094-514420, 094-470884
*Asigură asistență medicală în:*
■ ORTOPEDIE ȘI TRAUMATOLOGIE - consultații, tratamente (corectare diferitelor deformații ale membrelor superioare, inferioare, coloanei vertebrale sau bazinului, etc.) Tratamente moderne pentru FRACTURI, ENTORSE, LUXAȚII sau afecțiuni dureroase sau inflamatorii ale aparatului locomotor (artrite, artroze, lombosciatică, pinten calcaneean, ulcere de gambă, infecții, cicatrici vicioase, etc) prin laser, arsuri. Dr. B. Aniței.
■ TRATAMENTUL VARICELOR, hemoroizilor fisuri anale, ulcere varicoase
■ MEDICINĂ GENERALĂ, dr. P.Onu
■ GINECOLOGIE - consultații, tratamente, întreruperi de sarcină dr. S.Tomoșoiu, dr.C. Tomoșoiu, dr. F. Dumitrache, dr. D. Iancu.
■ ACUPUNCTURĂ
■ HOMEOPATIE
dr.E.Galupa,
■ CHIRURGIE PLASTICĂ ȘI REPARATORIE - consultații, tratamente și intervenții chirurgicale. dr. C. Tamaș
■ ECOGRAFII, dr. O. Ciofea
CONDIȚII OPTIME DE INTERNARE (TV color, frigider)
Consultații și tratamente la domiciliu.

## • SOFIDENT
**Lucrări dentare din PORȚELAN**

**VITA - GERMANY**
**SHOFU- JAPAN**
**Ultima generație ACRILATE FOTOPOLIMERIZABILE**
**„GC" GRADIA - JAPAN**
☎ 032/113750, 115460, 092 727930

## • Psiholog
**Ermina SOROCIANU**
Policlinica Municipală 1, etaj 2, camera 202

• Testare și evaluare psihologică
• Consiliere psihologică și psihoterapie (individuală și de grup) copii și adulți
• Intervenții pentru: nevroze, psihoze, afecțiuni psihosomatice, anorexie nervoasă, obezitate, stress, tulburări comportamentale și ale dezvoltării psihologice, dificultăți școlare, de relaționare și integrare, probleme specifice de sex, cuplu și familie, divorț, dscriminare, conflict, vîrstă, motivație în activitate, eficiență, comunicare, satisfacție, urgențe psihologice etc.
Grupuri psihoterapeutice
- persoane supraponderale, grasele anonime;
- alcoolici anonimi;
- adolescenți cu dificultăți relaționale;
- persoane cu stimă de sine scăzută.
- copii și părinți din familii despărțite prin divorț sau conflict intrafamilial.
Program cabinet:
luni, miercuri, vineri 13.30-20.30
marți, joi: 7.30-13.30,
sîmbătă: la cerere
☎ 177344. 091-405635

## • CABINETELE MEDISAN

**Str. Oancea nr. 24, bl. 352, sc. A, parter, ap. 3**
• Consultații cardiologice și boli interne, cardiologie
• Consultații dermatologice cu numai 100.000 lei. Pentru pensionari, elevi, studenți - reducere 25%.
• Consul tații pentru diagnosticarea și tratamentul bolilor de piele, părului și unghiilor (tumori cutanate, angioame, papiloame, cheratoză senilă, vegetații veneriane, acnee, psoriazis, lichen plan, vitiligo, eczeme diverse, urticarie, cheloide, ulcere de gambă, pete ale feței și corpului, boli sexuale, părul excesiv pe față la femei etc.
• Se pot efectua tratamente complexe, moderne, cu laser terapeutic, lumină polarizată, ultraviolete, crioterapie, fizioterapie, electrocauterizări, dermatocosmetică, scoaterea definitivă a firelor de păr, chirurgie dermatologică.
**Dr. Med. Adrian VASILCA**, medic primar dermatolog.
☎ **177777; 232753**

## • CABINET ALERGOLOGIE

**Dr. Victoria MAXIM**
Medic primar pediatru și specialist alergolog copii și adulți

Ofer:
• Consultații
• Testări cutanate
• Tratament de specialitate
• Tratamente cu lumină polarizată (BIOPTRON) în afecțiuni alergice, respiratorii, nevralgii, acnee
Str. Piața Voievozilor nr. 13 , bl.3, parter (Cinema Dacia), în interiorul studioului Foto.
Program: Marți și Joi: 14,00 - 17,00 ; Sîmbătă: 8,30 - 11,30
Programări la telefonul: 131525; 136172 sau 093 083095

## • POLICLINICA nr. 1

Medici cu experiență, oferă **servicii medicale moderne** în următoarele cabinete individuale, recent înființate:
■ **OFTALMOLOGIE** *parter* cab. nr. 100-**dr. Gabriela TODOSI**, tel. 093/213093
■ **CARDIOLOGIE** *etaj I* cab. nr. 173 -**dr. Luminița NECULA**, tel. 410222
■ **DERMATOLOGIE** *etaj II* cab. nr. 203 ☎ 244590
**- dr. Florin TODIRAȘ**
**- dr. Adrian SOCOL**, tel. 094/613639
■ **NEUROLOGIE** cab. 202
**- dr. Adina CUCIUREANU** tel. 093/575312
■ **ONCOLOGIE** *etaj III* cab. nr. 248 - **dr. Const. VOLOVAT**, tel. 094/312243
■ **ENDOCRINOLOGIE** *etaj III* cab. nr. 243 - **dr. Violeta GNEAZDOVSCHI**
■ **OBSTETRICĂ-GINECOLOGIE** *etaj III* cab. 236, tel. 260053, 117223
**- dr. Aneta CEHAN**, tel: 093/078318
cab. nr. 235 - **dr. Doina DĂMĂCEANU**, tel. 244602
■ **PSIHIATRIE ȘI PSIHOTERAPIE** *etaj III* cab. nr. 241- **dr. Gabriel CRUMPEI**, tel. 276144, 092/202057.
La aceste cabinete adresabilitatea este directă, **fără bon din triaj**, iar consultațiile sunt **gratuite** pe baza biletului de trimitere.

## • Dr. Doina Iancu
**medic primar obstetrică-ginecologie, medic medicină estetică**
## • Dr. Florica Trandafir
**medic medicină estetică**

• Tratamente de sterilitate (femei și bărbați)
• Întreruperi de sarcină
• Disfuncții sexuale
• Planning familial
• Ecografii
• ÎNTINERIRE FACIALĂ PRIN LEEFTING CHIMIC
• TRATAMENT ACNEE
• TRATAMENT ALOPECIE ANDROGENICĂ
Informații și programări:
B-dul Socola nr. 8, bl. C2, sc. C
tel.: 231.335 Ortopedica

---

**CENTRUL DE OFTALMOLOGIE SI OPTICA MEDICALA**
**tel: 279910 ; 277437**
# SANOPTIC

NOU **Fără internare** operatii de CATARACTĂ, GLAUCOM, STRABISM realizate cu aparatură ultraperformantă de Medic primar *dr. Smarandița GALAN*
* Întreaga gamă de consultații si tratamente oftalmologice **în regim compensat** asigurate de medici competenti cu aparatură computerizată de mare precizie.
* Executia **pe loc** a ochelarilor de vedere de către personal calificat cu aparatură complet automată.

---

**CENTRUL MEDICAL "IRIS" ☎ 213793**
**Bd. Copou nr. 38, bl. A4, sc. A (vis-a-vis de Grădina Copou)**
- colposcopie (diagnosticul precoce al cancerului de col uterin)
- biopsie de col
- biopsie ecoghidată pentru afectiunile sînului
- ecografie generală la adulti si copii
- ecocardiografie - copii
- urologie
- medicină internă

**ECOGRAF DOPPLER COLOR COMPUTERIZAT CU PRINTER (FOTO) ȘI ÎNREGISTRARE PE VIDEO-CASETĂ**

**Conf. Dr. Ivona Lupașcu**
**- medic primar obstetrică-ginecologie -**
**Diplomă europeană de competență în endoscopie ginecologică**
**Diplomă de competență în ecografie, obstetrică-ginecologie si ecografie abdominală**
**CONSULTAȚII ȘI ECOGRAFII**
- **bolile aparatului genital și ale sînului**
- **sterilitate**
- **diagnosticul și supravegherea sarcinii**

---

# POLICLINICA NR. 2 IAȘI
**CENTRUL MEDICAL "SF. PETRU ȘI PAVEL"**
cu sediul în str. Primăverii nr. 4, telefon 032/133088, 231458, fax: 032/231464

**acordă GRATUIT**
**consultații medicale, tratamente, intervenții chirurgicale cu bilet de trimitere de la medicul de familie sau în regim de urgență pentru următoarele specialități:**

| | | |
|---|---|---|
| BOLI INTERNE | BALNEOFIZIOTERAPIE | CABINET MEDICI DE FAMILIE |
| NEUROLOGIE | OBSTETRICĂ-GINECOLOGIE | CABINET LASEROTERAPIE (pentru afecțiuni dermatologice, ginecologice, ORL, balneologice) |
| DERMATOLOGIE | RADIOLOGIE | FIȘE MEDICALE LA CERERE - fișe auto, șomaj, port-armă, străinătate, control medical periodic și pentru angajare pentru agenți economici) |
| ORL - audiometrii | PSIHIATRIE | CONSULTAȚII CU PLATĂ pentru pacienții din alte localități sau la cerere. **Tarife atractive!** |
| OFTALMOLOGIE | PNEUMOLOGIE | |
| ORTOPEDIE-TRAUMATOLOGIE | LABORATOR ANALIZE - hematologie, biochimie, bacteriologie) | |
| EXPLORĂRI FUNCȚIONALE (EKG, oscilometrie, probe respiratorii) | MEDICINA MUNCII | |
| CHIRURGIE GENERALĂ | ECHOGRAF SIEMENS DOPPLER COLOR | |
| CHIRURGIE PLASTICĂ ȘI RECONSTRUCTIV | | |

---

# Societatea Civilă Medicală PRO-FAMILIA
**str. Ghica Vodă nr. 3, tel. 117008** — **Program: 9.00 - 19.00, sîmbăta: 10.00 - 13.00**

Consultații și tratamente de înaltă calitate, prin specialiști, cadre universitare în specialitățile:

| | | |
|---|---|---|
| NEFROLOGIE | PEDIATRIE | REUMATOLOGIE |
| BOLI INTERNE | OBSTETRICĂ-GINECOLOGIE | BOLI GENETICE |
| CARDIOLOGIE | CHIRURGIE | NEUROLOGIE |
| | ENDOCRINOLOGIE | O.R.L. |

**PLANIFICARE FAMILIALĂ** - contracepție orală, injectabilă, întreruperi de sarcină (prin aspirație), colposcopie, cauterizarea colului uterin, monitorizarea sarcinii, sexologie, tratamentul sterilității și infertilității.
**LABORATOR DE ANALIZE MEDICALE**: hematologie, imunologie, examene chimice, teste de depistare a cancerului, anatomie patologică. Societatea are contract cu CASS, tel. 230431, program: luni-vineri 7.30-18.00, sîmbătă, duminică: 9.00-12.00.
Se asigură urmărirea în spital a bolnavilor internați prin societatea noastră.

---

**Cabinet stomatologic - Dr. D. BAHRIM, medic primar**
✓ **Contract CASS**
✓ **Tratament cu laser**
✓ **Lucrări protetice din porțelan, compozit**
✓ **Albirea dinților**
✓ **Detartraj cu ultrasunete**
✓ **Consultații gratuite**
Program zilnic: 11.00-20.00 Tel. 111523; 094/608438 Str. Ștefan cel Mare nr. 11, et. 1 (lîngă Casa Wanda)

---

# DENTAL PLUS
*Cabinet stomatologic*
Medici primari:
**Dr. Marius Popovici**
**Dr. Doina Popovici**
**Dr. Liliana Constantin**
- Consultații gratuite - contract CASS
- Detartraj ultrasonic, sigilări
- Terapie odontală și parodontală modernă
- Terapie protetică - prețuri speciale la porțelan
- Chirurgie orală
- Tehnici de albire a dinților (Opalescence)

Str. Vasile Lupu 85, bl. V3 (statia de tramvai "Dr. Savini") ZILNIC: 7.30-20.00, sîmbata: 8.00-13.00, tel./fax: **272.391**

---

# 962 NON STOP
**CENTRUL MEDICAL MAS**
Str. Străpungerii Silvestru 60, bl. CL 11, parter
Tel. 032-244962, Fax: 032-240962

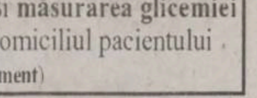

- AMBULANȚĂ PRIVATĂ,
- ECHIPAJ SPECIALIZAT ÎN MEDICINĂ DE URGENȚĂ
- TRANSPORT MEDICALIZAT

◆ Abonamente la serviciile medicale
◆ Consultatii medicale la domiciliu cu rezultat imediat

| | |
|---|---|
| PEDIATRIE | MEDICINĂ DE FAMILIE |
| DERMATOLOGIE | ENDOCRINOLOGIE |
| O.R.L. | CARDIOLOGIE CU EKG |
| MICĂ CHIRURGIE | GASTROENTEROLOGIE (ecograf) |
| ANALIZE DE LABORATOR | GINECOLOGIE (ecograf) |

Servicii asigurate de cadre universitare din UMF Iași

---

# CORPO SAN
**NON STOP** Servicii Medicale Mobile
• Consultații medicale la domiciliu
**Tel. URGENȚE: 092 376.370**
• Electrocardiograme și măsurarea glicemiei (rezultat imediat), la domiciliul pacientului
Pentru societăți comerciale oferim asistentă medicală NON STOP ( **pe bază de abonament** )

---

## Farmaciile IASSYFARM

**• FARMACIA DACIA 1**
B-dul Dacia nr. 32
Luni-Vineri: 7.00 - 20.00
Sîmbătă: 8.00 - 14.00
Duminică: 8.00 - 12.00
Sfaturi medicale: joi: 13.30 - 15.30
☎ 153.498

**• FARMACIA NICOLINA**
Str. Sălciilor, bl. 828
Luni-Vineri: 7.00 - 20.00
Sîmbătă: 8.00-14.00
Duminică: 8.00-12.00
☎ 122.782

**• FARMACIA STUDENȚEASCĂ**
Pol. Studenți și Elevi
Str. Toma Cozma 3
Luni-Vineri: 7.00 - 20.00
☎ 258.435

**• FARMACIA TĂTĂRAȘI**
Str. V.Lupu 8, bl. D3
Luni-Vineri: 7.00 - 20.00
Sîmbata: 8.00-20.00
Duminică: 8.00-14.00
☎ 172. 867

**• FARMACIA SF. PARASCHEVA *NON STOP***
Piata Unirii 3
☎ 116.029

**• FARMACIA GRĂDINARI**
Str. V. Lupu 160, bl. G3
Luni-Vineri: 7.00 - 20.00
Sîmbătă: 8.00-14.00
Duminică: 8.00-12.00
Sfaturi medicale:
Marti: 12.00-15.00
Vineri: 18.00-20.00
Sfaturi medicale:
Miercuri: 16.00-18.00
Vineri: 15.00-19.00
☎ 175.457

**• FARMACIA INDEPENDENȚEI**
Bd. Independentei 23
Luni-Vineri: 7.00 - 20.00
Sîmbătă: 8.00-14.00
Duminică: 8.00 - 12.00
Sfaturi medicale:
Miercuri: 13.30-15.30
☎ 116.408

**• FARMACIA PRIMĂVERII**
Pol. Industrială
Str. Primăverii 14
Luni-Vineri: 7.00 - 20.00
Sîmbătă: 8.00 - 13.00
☎ 136.971

**• FARMACIA PODU ROȘ *NON STOP***
Str. Socola 9, bl. E1
Sfaturi medicale:
Vineri: 11.00 - 13.00
☎ 132.293

**• FARMACIA PODUL DE FIER**
Str. T.Vladimirescu, bl. 306
Luni-Vineri: 7.00- 20.00
Sîmbătă: 8.00 - 13.00
Duminică: 8.00 - 13.00
Sfaturi medicale:
Luni: 13.30-16.30
☎ 218.323

**• FARMACIA SF. SPIRIDON**
Pol. Municipală
Luni-Vineri: 7.00 - 20.00
☎ 115.224

**• FARMACIA CENTRALĂ**
Pașcani, str. Ștefan cel Mare 118, bl. A4
Luni-Vineri:7.00-20.00
Sîmbătă: 8.00 - 14.00
Duminică: 8.00- 13.00
☎ 764.059

**• FARMACIA PODU ILOAIEI**
Podu Iloaiei Bl.4
Luni-Vineri: 7.00 - 20.00
Sîmbătă: 8.00 - 14.00
☎ 740.175

**• FARMACIA PETRU RAREȘ**
Hîrlău, str. Ștefan cel Mare 12, bl. 11
Luni-Vineri: 7.00 - 20.00
Sîmbătă: 8.00 - 14.00
Duminică: 8.00 - 12.00
☎ 720.378

**• FARMACIA BUCIUM**
Str. Bucium nr. 19, bl. B21
Luni-Vineri:7.00-20.00
Sîmbătă: 8.00 - 14.00
Duminică: 8.00 - 12.00
Sfaturi medicale:
Luni si Miercuri: 14.00 - 17.00
Joi: 16.00 - 18.00
Sfaturi mediale:
Marți si Joi: 15,00- 18,00
☎ 130.522

**• FARMACIA CENTRALĂ PAȘCANI**
Luni-Vineri:8.00-20.00
Sîmbătă: 8.00 - 14.00
Duminică: 8.00 - 12.00

NOU
**Stimați pacienți,**
**Începînd cu această lună, în farmaciile din rețeaua Iassyfarm puteți găsi vaccin antigripal.**

# TURISM

# TOTEM TURISM
Iași, Str. Păcurari, nr. 8
(la 50m de Biblioteca M. Eminescu)
tel/fax: 032/213545, fax 032/217380
office@totem.ro, www.totem.ro

IATA ACCREDITED AGENT

**CANADA**

| | |
|---|---|
| Montreal | 435$ |
| Toronto | 395$ |
| Vancouver | 549$ |

**MIDDLE EAST**

| | |
|---|---|
| Amman | 352$ |
| Cairo | 295$ |
| Larnaca | 285$ |
| Tel Aviv | 308$ |

**EUROPA**

| | |
|---|---|
| Atena | 198$ |
| Madrid | 274$ |
| Roma | 260$ |
| Praga | 192$ |
| Zurich | 274$ |
| Paris | 274$ |
| Londra | 274$ |
| Bruxelles | 260$ |
| Amsterdam | 270$ |

**SUA**

| | |
|---|---|
| New York | 385$ |
| Chicago | 395$ |
| Miami | 435$ |
| Washington | 455$ |
| Detroit | 535$ |
| Atlanta | 500$ |
| Boston | 385$ |
| San Francisco | 500$ |

Tarife dus - întors fără taxe de aeroport

TOTEM "O CĂLĂTORIE PLĂCUTĂ" !!!
CU PLECĂRI ȘI DIN IAȘI
EUROTIME ATLASSIB TOURING OGNIVIA
UNGARIA, AUSTRIA, GERMANIA, ITALIA, FRANȚA, SPANIA, BELGIA, OLANDA, ANGLIA, SUEDIA, NORVEGIA, FINLANDA
**PLECĂRI SĂPTĂMÎNALE** Iordania, Malta, Cipru, Italia

---

**ICAR TOURS** — **CEL MAI MODERN BIROU DE TICKETING DIN IAȘI!** — IATA

ORIUNDE ÎN LUME! ORIUNDE ÎN LUME!
**Cu ocazia Sărbătorilor de iarnă echipa ICAR TOURS vă dorește**
*CĂLĂTORII FERICITE!*
Galeriile Comerciale: Bd. Ștefan cel Mare;
Tel.: 216.319. mobil: 095-884.153; 092-468.036; Fax: 217.160.
www.icar.ro
e-mail: icar@icar.ro

---

# OLIMP - REVELION 2002
**INTERN:** Durău, Vatra Dornei, Sângeorz Băi, Predeal, Slănic Moldova, Sovata, Felix
REVELIONUL TINERILOR: Bucșoaia-Frasin
AGROTURISM: Voroneț, Humor, Vama, Rarău, Durău, Moldovița
**EXTERN:** Croația, Grecia, Turcia - autocar plecări din Iași ; Cuba, China, Franța, Austria, Ungaria, Venezuela, Africa de Sud, Malta, Spania și multe alte destinații.
*Programe flexibile de CRĂCIUN si VACANȚA DE IARNĂ în cele mai renumite stațiuni montane din țară*
Iasi, Str. G.Musicescu 6, fundație vis-a-vis de Rîpa Galbenă, deasupra Univ. Petre Andrei. Tel: 215524, 215539

---

**BILETE DE AVION**
**KLM CENTER**
IAȘI, Galeriile Comerciale: Bd. Ștefan cel Mare, tel.: 032-218.393, fax: 032-217.160, e-mail: klm@mail.dntis.ro

---

# SIMIAN
**REVELION 2002**
**INTERN** Durău, Vatra Dornei, Sinaia, Pîrîul Rece, Predeal, Felix, Cîmpulung Moldovenesc
**EXTERN** Antalya, Kussadasi, Grecia, Ungaria, Austria, Franta, Italia, Anglia, Spania, Egipt, Emiratele Arabe, Thailanda
**MUNTE** la solicitarea clienților
**TRANSPORT INTERNATIONAL**
autocare lux cu plecări din Iași - Italia, Franta, Germania, Suedia, Austria
**TABERE PENTRU STUDENȚI ȘI ELEVI**
Str. Anastasie Panu 1A (lîngă CEC - Hala Centrală), tel: 032-215393

---

*revelion 2002*
*la Viena*
*la Londra*
*la Paris*
*cu plata în 12 rate*
*in Elvetia*
*in Egipt*
*in Tunisia*
**ATLANTIC TURISM COMPANY**
**tel 213872 / 224590**

---

**Bilete de avion și autocar**
**Programe turistice**
**Rent a car**
**DEDAL TUR**
Iași, Str. C. Negri 43 parter, dedal@iasi.rdsnet.ro
Tel: 032-262410, Fax: 032-262309

---

**Agenția de turism EUROPA**
Sejur de Crăciun. Dispecerat de cazare
**Revelion** - cabane, vile, hoteluri și agroturism
**Bilete internaționale** - autocare de linie și aeriene pe orice destinatie. Plecări zilnice. Mari reduceri!
**Bilete** - weekend și odihnă tratament
**Excursii externe** - Grecia, Austria, Franța
Iași, str. 14 Decembrie 1984 nr. 4, tel. 032/112564, fax: 032/211330

---

**Bilete de AVION**
**Servicii profesionale de Ticketing Aerian!**
Orice destinatie din lume!
Toate companiile aeriene!
Cele mai bune tarife!
Reduceri pt. tineri & vârstnici!
Rezervări gratuite!
Facilități de plată!
Transfer auto gratuit!
Servicii suplimentare!
Informatii & rezervări:
**Dept. de Ticketing Aerian**

**Agroturism**
*Revelion 2002*
Sadova, Pojorâta, Vama, Vatra Moldoviței, Sucevița, Izv. Giumalău, Vatra Dornei, C-lung Moldovenesc, Frasin, Voroneț
Tarife începând cu **36 USD/pers/sejur 5 zile**

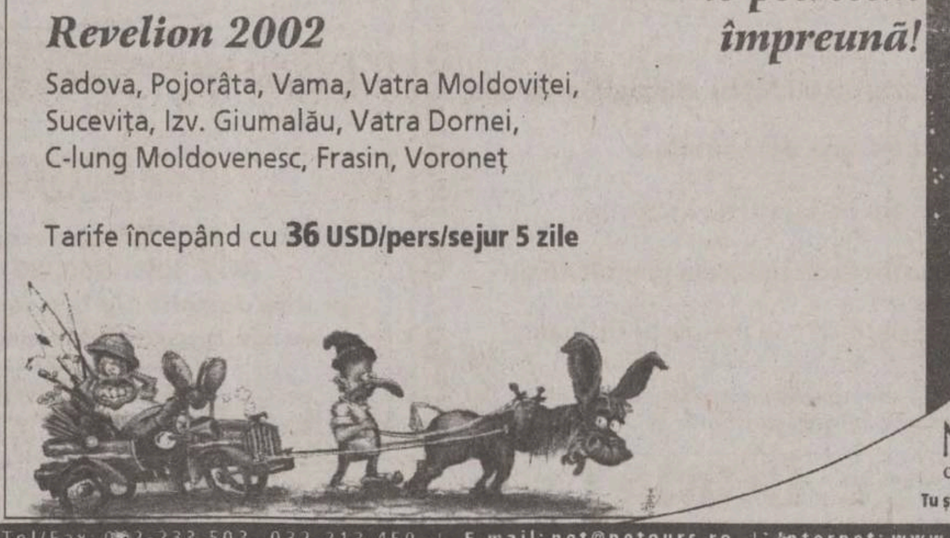

*Sărbătorile de Iarnă le petrecem împreună!*

NET COMPANIA DE TURISM
**Tu știi când, noi știm unde!**
Iași | Piața Unirii 6 - Tel/Fax: 032-233.503, 032-213.450 | E-mail: net@netours.ro | Internet: www.netours.ro

---

# Cliven
**TURISM**
Cipru - Slovenia - Malta
Egipt - Iordania - Siria
**Bilete AUTOCAR**
EUROTIME, DOUBLE T, ATLASSIB, TOURING
Italia, Franta, Spania, Elveția, Germania Anglia, Olanda, Belgia, Ungaria, Croația
Ofertă specială TURCIA!
**Bilete AVION**
Rezervări gratuite! Eliberare pe loc!
**Cele mai ieftine din Iași!**
**FRANȚA**
**Crăciun - transport autocar 260 USD/pers.**
Iași, Str. Ștefan cel Mare (lîngă Casa Vanda)
032/258.326, 258.324, cliven@mail.dntis.ro

# IMOBILIARE

## VÎNZĂRI APARTAMENTE

### GARSONIERE

■ Vînd garsonieră confort I, Tătărași, str. Vasile Lupu 128, bl. A2, tronson 1, etaj 6, ap. 1, complet mobilat, cablu tv., frigider, aragaz, parchet. Preț 150 milioane lei. (4242280)

## SPAȚII COMERCIALE

### ÎNCHIRIERI - OFERTE

■ Închiriez spații birouri, zona Copou. Telefon 092/424466. (002441)

■ Închiriez spațiu în suprafață de 40 mp în str. O. Cazimir 1 și 20 mp la parterul Casei de Modă. Telefon 032/145886. (002474)

## TERENURI

■ Vînd teren 258 mp, ultracentral, cu spații de depozitare și garaj. Telefon 032/112305, orele 8,00-14,00. (4242339)

■ Teren intravilan 4200 mp, parcelabil, 50 m deschidere șosea, heliport Bucium, certificat urbanism, toate facilitățile. Telefon 095/163212. (4242427)

■ Urgent - stațiunea Lacu Roșu, 2365 mp intravilan, șosea, 10 USD/mp, negociabil. Telefon 094-782.183. (NT-7771286.1.10)

## CASE

■ De vînzare vilă cu cinci dormitoare, mobilate modern; la parter sufragerie 12 x 4m, mobilată, tv., video, CD, masă 24 persoane, canapea, fotolii; bucătărie mobilată, frigider, aragaz; baie nouă; garaj; centrală pentru încălzire ultramodernă; spațiu verde cu pomi fructiferi în fața casei; teren 600 mp; gard din fier forjat. Preț 66.000 USD - negociabil. Telefon 095/993970. (4242318)

■ Vînd casă la șoseaua principală, cu grădină, gaz, apă, curent electric, în comuna Podu Iloaiei, județul Iași. Telefon 094/594525. (4242329)

# Agenția imobiliară PARMA TAX

Casă 2 camere + hol, construcție nouă, CUG, fără curent electric, 150 mil. lei (278)

Casă 2 camere, tîmplărie schimbată, curent electric la 10 km de Iași, teren 1000 mp, 170 mil. lei - negociabil. (273)

Casă 2 camere, hol + bucătărie, construcție solidă, acoperită cu tablă, centrală, zona Copou, 25.000 USD - negociabil. (298)

Casă 2 camere, anexe, teren 1500 mp, vie, pomi, curent electric, Cotnari, 70 mil. lei. (112)

Casă 4 camere, V. Lupului, posibilitate de gaz, 300 mil. lei - negociabil. (333)

Casă 4 camere, Larga Jijia, teren 1500 mp, 85 mil. lei (335)

Casă 4 camere, Tătărași, la stradă, 2 băi, beci, garaj, canalizare, spațiu comercial autorizat, construcție din cărămidă, acoperită cu tablă, 35.000 USD - negociabil. (327)

Casă 4 camere, Holboca, teren 600 mp, baie + bucătărie, construcție nouă, canalizare, gresie, faianță 200 mil. lei. (325)

Casă 4 camere, baie + bucătărie, garaj, teren 400 mo, Miroslava 350 mil. lei. (296)

Casă 4 camere, Horlești, beci, grajd, fîntînă, teren 1600 mp, la 11 km de Iași, 200 mil. lei - negociabil. (280)

Casă 4 camere, Podu Iloaiei, la stradă, teren 2000 mp, gaz, centrală, baie + bucătărie, canalizare, 250 mil. lei. (272)

Casă 4 camere, Mogoșești, bucătărie, baie, gresie, canalizare, telefon, teren 1000 mp, 250 mil. lei. (175)

Vilă - Galata, beci, piscină, încălzire centrală, 900 mil. lei (315)

Casă din cărămidă, zonă centrală, toate facilitățile, 35.000 USD. (310)

Vilă Podu de Fier, demisol, loc de parcare pentru 4 mașini, la parter 2 dormitoare, baie + bucătărie, terasă, la etaj 4 camere, 75.000 USD - negociaibl (290)

Casă cu etaj, 5 camere, bucătărie, 3 holuri, teren 1000 mp, la Poieni, 300 mil. lei - negociabil. (260)

Vilă - zonă centrală, construcție nouă - 140 mii USD - negociabil (198).

Casă 7 camere, zonă ultracentrală, Copou - Universitate, toate facilitățile, spațiu comercial, teren 765 mp, 130 mii USD. (219)

Teren 3044 mp, 50 mp deshidere la stradă, V. Lupului, 16 USD/mp/neg. (143)

Teren Belvedere Biserica Catolică 754 mp - 12 USD/mp/neg., 1110 mp - 7 USD/mp; 1113 mp - 7 USD/mp, toate facilitățile.

Teren Păun 2,5 ha, se vinde și parcelat priveliște deosebită, toate facilitățile, 2 USD/mp/neg.

☎ 222 888 Bd. N. Iorga 39, bl. H2

# AUTO MOTO

## VÎNZĂRI

### STRĂINE

■ Volkswagen Vento, 1992, bleumarin, 1800, benzină, RAR, vama achitată, preț 9500 DM. Telefon 032/232143. (002445)

■ Vînd Fiat Tipo 1929 cmc, T.D.S., an fabricație 1989, funcționare și aspect ireproșabile. Preț negociabil la fața locului. Telefon 032/293673. (4242424)

## DIVERSE

■ Vînd MAN 462 cp, Tir. Preț negociabil 40.000DM. Tel. 094/583.695. (BC-OP.1.5)

■ Autocar, Mitsubishi Prestij, 27+1 locuri, an 1999, turistic, înscris, a/c, stare perfecta, tel. 092.294.719

■ Cumpăr tractor U445. Tel. 033/251.209. (NT-7771309.1.2)

## CUMPĂRĂRI

■ Cumpăr Tico, Cielo. Urgent. Telefon 095/071360; 092/209427. (B.13)

■ Cumpăr Cielo sau Tico, achitate. Rog seriozitate. Tel. 094.751.018, 092.932.899. (VN-OP.1.15)

# AGENDA AUTO

S.C. COMAT S.A.
DAEWOO AUTOMOBILE ROMANIA
DAEWOO BUY-BACK
VINO CU MAȘINA VECHE ȘI...
...PLECI CU UNA NOUĂ
Vino cu vechiul* tău autoturism Daewoo la COMAT. Achitînd doar diferența, poți achiziționa un autoturism Daewoo nou*.
* valabil pentru orice model de autoturism Daewoo
SHOW ROOM: Str. Păcurari 589 (fost Coleus); tel/fax 162279; 093/259852
SERVICE: Str. Grigore Ioan nr. 7 Telefon: 250130

AUTO GLASS GENERAL SRL IASI
Parbrizele noastre sunt mereu în față!
comercializare și montare GEAMURI AUTO pentru toate tipurile de mașini
MONTAJ GRATUIT!
☎ 217170
Program: luni-vineri: 7.30-16.30, sîmbătă: 9.00-13.00
Vă așteptăm la sediul nostru din str. Păcurari nr. 92 (lîngă Registrul Auto Român)

Geamuri auto
Cele mai mici prețuri
Magazin OLIMPIA AUTO GEAM
str. Codrescu nr. 6 (în incinta Taxicom)
Tel/fax 032/261291

IVECO DAILY
Nu mai aștepta: ACUM e timpul!
IVECO DAILY 35 S11
livrea din stoc
leasing 3 ani
avans 15%
rate trimestriale
DAILY de 12 m³
cel mai profitabil camion de oraș
ROMIL SERVICE: Șos. Iași-Tomești km.2, telefon: 032 234051, 234005

# CONSTRUCȚII ȘI AMENAJĂRI

DAS INSTALAȚII
Instalații cu TVA 0% pentru persoane fizice
Show room Str. Aurel Vlaicu 87 tel/fax: 032-175 488; 230 637

FENE GROUP
VINDE PRIN MAGAZINUL La Rocca SITUAT IN SOS. NICOLINA NR.1
GRESIE PORTELANATA CAL.1 IMPORT ITALIA 199.000 Lei/mp
ADEZIV GRESIE 69.000 Lei
COMENZI LA 032/132382 , 277806 FAX: 277807 *preturile nu includ TVA

MOLD-FONTĂ-FIER
ACHIZIȚIONĂM FIER VECHI și INOX
Societate autorizată conform ord. 16/2001
Iași, Str. Bucium 36 Tel.Fax/032-136.503

©2001 ALEXIS MEDIA
EURO DAN
Sf. Andrei 13 Tel./Fax: 032/11.43.18 Mobil: 092 396787 eurodan@xnet.ro
•VERTICALE •ORIZONTALE •RULOURI TEXTILE •RULOURI EXTERIOARE •UȘI DE GARAJE
JALUZELE Lumină cât vrei tu!

SC INTERCONT SRL prin SHOW-ROOM UNDEFASA vă oferă GRESIE și FAIANȚĂ SPANIOLĂ de cea mai bună calitate la Prețuri românești
ACUM ȘI ADEZIVUL GRATIS
Mai ieftin? Ar fi gratis!
Tel.: 217.868, Șos. Păcurari 70, bl. 550, lîngă RAR

JALUZELE orizontale din aluminiu, verticale textile, verticale din aluminiu
ROLLERE textile de interior
PLASE contra insectelor
RULOURI exterioare anti-efractie
COPERTINE MOBILE
PEREGRINUS
str. Toma Cozma 7A (vis-à-vis de Liceul Negruzzi)
☎ 219.673

SPOT ELECTRIC SRL
DEPOZIT MATERIALE ELECTRICE
DISTRIBUITOR APARATAJ SCHNEIDER (tablouri, siguranțe automate)
- CABLURI ȘI CONDUCTORI (Fy, VLPy, MyyM, Cyy, CyABy, TylR)
- CORPURI DE ILUMINAT "ELBA", "PHILIPS"
- SISTEME PENTRU ELECTROINSTALAȚII "REHAU"
- SURSE DE ILUMINAT
- DOZE, TUB COPEX, PAT PVC, PRIZE, ÎNTRERUPĂTOARE, PRIZE PROGRAMABILE

Șos. Păcurari 53 (vizavi de EXPO CONFORT MOBILA) tel.: 032-239.130, fax: 032-233.930, mobil 093-192.683

ROM EST GEALAN
SOCIETATE MIXTĂ ROMÂNO-GERMANĂ
-tâmplărie PVC
-tâmplărie aluminiu
-mobilier birou
-amenajări și decorațiuni interioare
CONCURS
Cumpără în perioada 15 februarie - 15 decembrie 2001 tîmplărie PVC marca GEALAN, răspunde corect la întrebarea: Care este cea mai utilizată marcă de tîmplărie PVC? și cîștigi 5.000 DEM
Iași, Șos. Iași-Tomești, km. 1, tel. 032.232469, fax 032.233290

SIGURANTA • DURABILITATE • CONFORT
IMPEX AMICII SRL
IAȘI, str. Popăuți 2-4, tel./fax 032/162171
- Construcții
- Proiectare
- Tîmplărie
- Confecții metalice
- Materiale de construcții

SIGURANTA • DURABILITATE • CONFORT

GEMINI COM
LINOLEUM import
uz casnic, trafic semiintens, trafic intens
Grosimi: 0,8...3mm
EuroMarket stand 58
Telefon: 222074- int. 145; 095/350750; 094/634733

RADIX SERVICE
SC RADIX SERVICE SRL
Iași, str. I.C. Brătianu, nr. 20-22 Tel.: 032-217 590 / 218 765 Fax: 032-218 765
comercializează și asigură montaj, garanție și service pentru:
Centrale termice BOSCH, PROTHERM, MORAVIA, ARISTON, VIESSMANN
Instalații climatizare YORK, L.G.
Instalații sanitare, electrice, automatizare
Instalare apometre și gigacalorimetre
PLATA ÎN 6-24 RATE!
* persoanele fizice pot recupera TVA

Str. PALADE 8 Tel.Fax: 032-212.423
PRODUCĂTOR JALUZELE SOLEDO
Prețuri începînd cu 9$/m² + TVA

Contor ZENNER
Punct de lucru IAȘI
"... deoarece fiecare picătură contează!"
- Verificări metrologice periodice
- Service garanțial și post garanțial
- Montaj contoare de apartament

Str. Străpungerea Silvestru nr. 13 Tel: 032 - 21.84.90

HALE INDUSTRIALE
S.C.TECTON S.R.L 034-112232;094-512148 www.tecton.go.ro
UȘI INDUSTRIALE

HITROM
lăsați izolațiile în grija noastră
Producător de materiale izolatoare pentru construcții, comercializează în condiții avantajoase:
- carton, pânză, împâslitură bitumată;
- vată minerală plăci, saltele, rulouri;
- polistiren expandat;
- plasă rabitz, folie și saci de polietilenă

Telefon: 035/340079 ; 340063 Fax: 035/315093
SC DAN MIXT EST SRL tel/fax: 032/220906 agent de vînzări Nenov Cristian tel: 094.662080

tekoinvest
comercializează și execută
INSTALAȚII ELECTRICE
TABLOURI ELECTRICE
APARATAJ ELECTRIC
..... cam tot ce doriți !
Telefon: 032/233553

Elit Conf Tudor
importator direct din SUA de MATERIALE PENTRU JALUZELE VERTICALE
Vă oferă o gamă variată de peste 200 de nuanțe și țesături.
Sediul se află în incinta SERVICE AUTO Codrescu, cu intrarea prin str. Sărăriei.
Pentru montări la domiciliu sunați la: Tel./Fax 032/116320; 276333 Mobil: 093/158810 ; 095/158810

S.C. CONDOR MOB S.R.L. vinde:
PANOURI TERMOIZOLANTE tip SANDWICH
grosimi 60, 80, 100 mm, import Germania
Prețuri foarte avantajose
LIVRARE DIN STOC
Tel: 090 082508; 094 626502

Condor SD
TÎMPLĂRIE ALUMINIU
AMENAJĂRI INTERIOARE
OGLINZI
GEAMURI SABLATE
ELEMENTE DIN FIER FORJAT
ELEMENTE DIN FIBRA DE STICLA
Iași 6600, Calea Chișinăului nr. 6 Tel./Fax: 0040-32-231570 094 626542; 094 626502 E-mail: condorsd@mail.dntis.ro

Distribuitor autorizat
✓ Armături pentru instalații de alimentare cu apă
✓ Armături pentru instalații sanitare
✓ Armături pentru instalații de încălzire
✓ Armături pentru gaze naturale combustibile
✓ Elemente de îmbinare în instalații (fitinguri)

Produse agrementate MLPAT și execute conform normelor ISO 9001
Prețuri de producător
S.C. COMAT S.A.
Str. Grigore Ioan nr. 7, 6600, Iași. Tel: 032-156.300, 142.480; Fax: 032-157.261 Email: comatis@starnets.ro

S.C. DOLADELA COMPANY S.R.L.
GALAȚI
PRODUCĂTOR
- table cutate negre și zincate (H12, H35, H60, H5);
- profile deschise tip U și cornier (îndoite la rece);
- comercializeaza produse laminate SIDEX.

GALAȚI, Str. Nicolae Alexandrescu Nr.4, bl. B5, ap. 14
Tel/Fax: 036-419.371, Tel. Productie: 036-499.258, Mobil: 092.623.034

# CASE DE MARCAT

Log-Soft DATECS
CASE DE MARCAT FISCALE începând cu 187$
Cântare electronice
Str A. Panu 28, bl 2A. Tel/fax 032-211130

ONOMAR
- CASE DE MARCAT FISCALE
- CÎNTARE ELECTRONICE
- MAȘINI DE NUMĂRAT BANI
- CALCULATOARE

RATE!
Corpul Facultății de Automatică și Calculatoare, et. III
Telefon: 236 419, 093/945 522

REL SERVICE
✓ CASE DE MARCAT FISCALE AVIZATE DE MINISTERUL DE FINANTE
✓ CÂNTARE ELECTRONICE
*FACILITATI DE PLATA
*GRATUIT- instalare,instruire,fiscalizare
*SERVICE GARANTIE SI POSTGARANTIE
IAȘI, Bd. Chimiei nr. 35, bl. F21, parter Tel/fax: 214190, Tel: 217244

> CASE DE MARCAT și SISTEME FISCALE avizate de Ministerul de Finante
> CÎNTARE ELECTRONICE
> MAȘINI DE NUMĂRAT BANII
INSTALAREA, INSTRUIREA, FISCALIZAREA GRATUITE
VÎNZĂRI; SERVICE; CONSUMABILE
RATE
INITA Tel/fax 032/131.726; 241.040 Iași, str. Mitropolit Varlaam 5

# CENTRU PRELUARE ANUNȚURI MICA PUBLICITATE MONITORUL

VAMA VECHE - Gară
S.C. SOMETCHIM S.A. comercializează prin Magazinul Vama Veche produse metalo-chimice și mobilă
■ porțelanuri ■ sticlărie ■ electrice ■ menaj ■ cosmetice ■
La prețuri avantajoase
Program: luni-vineri 8.00-20.00; sîmbătă 8.00-16.00
Str. Gării nr. 22, tel. /fax. 032/276139

ELECTRONIC RGQ - Alexandru
• JALUZELE (producător)
- orizontale (aluminiu import)
- verticale (mat. textil import)

ELECTROCASNICE (RATE)
Program: luni-vineri 9.00-19.00; sîmbătă 9.00-13.00
Bd. Al. cel Bun, bl. D3, parter, tel./fax 032/216739

# Atenție!

Ziarul nostru vine în întîmpinarea problemelor dumneavoastră cu

## CENTRE DE MICĂ PUBLICITATE

în interiorul magazinului Hala Centrală

în interiorul magazinului Materna

în interiorul magazinului Vama Veche

Alexandru cel Bun

în interiorul magazinului Electronic RGQ


## VÎNZĂRI

■ Vînd cuptor și modelator panificație. Telefon 094/594525. (4242329)

■ Vînd pian coadă scurtă, Stingl orginal - G. Hutter Cernăuți, mecanism englezesc, placă bronz. Telefon 032/113237, orele 16,00-20,00. (4242339)

■ Vînd aragaz cu trei ochiuri, stare excepțională. Preț 1,5 milioane. Telefon 032/ 411117 (002421)

■ Vînd mașini cusut industriale Necchi, Metalotehnica, Super. Relații telefon 095-375.027. (BT. 4107560.1.3)

■ Vînd cuptor rotativ, gaze, malaxor, mese inox, bazin inox 1200 l, jocuri electronice. Tel. 093/953508. (BR-R.0009.1.2)

## ELECTRICE-ELECTRONICE

■ Vînd vitrine frigorifice orizontale, verticale, rafturi frigorifice, camere, instalații frigorifice. Asigur garanție, transport. 094-393.545, 094-560.102. (BT. 4014977. 1.21)

## CUMPĂRĂRI

■ Plata pe loc: tablouri, statuete, porțelanuri, timbre, monede, obiecte argint, icoane, arme, ceasuri, mobilă veche, alte antichități. Telefon 032/224481; 092/239008. (3976008)

■ Cumpăr bușteni de fag, furnir. Tel. 034/310511. (Vn-9bf33.1.30)

■ Cumpăr cherestea de fag neăburită. Tel. 092.832.800. (VN-9bf33.1.30)

## LOCURI DE MUNCĂ

### OFERTE

■ Societate comercială angajează vînzătoare - magazin alimentar. Relații la magazinul „Natural", situat în zona Zimbru (intersecție). (4242317)

■ S.C. „Metalo-Chimice" S.A. angajează de urgență ajutor - analist sau operator date calculator. Vechimea constituie un avantaj în plus. Relații suplimentare la telefon 032/116162. (I.01)

■ Colegiul Tehnic „Gh. Asachi" Iași scoate la concurs în ziua de 11 decembrie 2001 un post de muncitor în specialitatea tîmplărie. Relații la telefon 032/145692. (4242426)

■ S.C. „Casa Teo" S.R.L. angajează urgent personal pentru croit, cu salarizare 5.000.000 lei minim garantat. Telefon 032/216712. (4242283)

■ Universitatea de Științe Agricole și Medicină Veterinară Iași organizează concurs pentru ocuparea postului de consilier juridic în data de 30.11.2001. Condiții: vechime în specialitate de minimum 3 ani; absolvent al Facultății de Drept (universitate de stat). Informații la sediul Universității sau la telefon 032/140820/121 (Serviciul Resurse Umane). (4242276)

■ Societate comercială angajează confecționeri(e). Telefon 092/539061; 091/829301. (002471)

■ **SC E-DISCOUNT SRL SIBIU, firmă acreditată de M.M.S.S., intermediază contracte de muncă în ITALIA pentru ASISTENȚI MEDICALI. 069/216174 (10.00-16.00)**

■ Cîștiguri mari, sigure, muncind la domiciliu. Pentru firme serioase, românești sau străine, trimiteți plic timbrat autoadresat la CP 62 - 51, București.


Sediul redacției

**MONITORUL**
Str. Smîrdan nr.5
Luni-Vineri: 8.30 -16.30
Sîmbătă: 9.00-12.00

Interior magazin

**MATERNA**
Luni-Vineri: 8.00 - 16.00
Sîmbătă: 9.00 - 12.00

Interior magazin

**ELECTRONIC RGQ**
Alexandru cel Bun
Luni-Vineri: 8.00 - 16.00
Tel. 216739

Interior magazin

**HALA CENTRALĂ**
Luni-Vineri: 8.00 - 16.00
Tel.: 116650

Interior magazin

**VAMA VECHE**
S.C. SOMETCHIM S.A.
Luni-Vineri: 8.00 - 16.00
Tel.: 210419

## CENTRE DE PRELUARE A ANUNȚURILOR DE MICĂ PUBLICITATE

Pentru sugestii, reclamații și informații referitoare la anunțurile de mică publicitate puteți suna la

**tel./fax: 032/271333 int. 121,**
**orele 9.00-14.00 (luni-vineri).**

sau la adresa de e-mail: lcozma@monitorul.ro
Liliana Cozma - coordonator Mică Publicitate.
Duminica anunțurile se primesc numai în caz de urgență (decese) la sediul redacției din str. Smîrdan nr. 5, et. 3, cam. 10, orele 14.00-16.00.


## PIERDERI

■ Pierdut legitimație CFR pe numele Olaru Titel-Costel. O declar nulă. (002468)

■ Pierdut legitimație de transport CFR pe numele Bogoi C. Ionuț Ciprian. O declar nulă. (002472)

■ Pierdut certificat de calificare - meseria de brutar pe numele Solinschi Daniel Valentin. Îl declar nul. (4242278)

## LICITAȚII

■ Societatea comercială „Lafarge Agregate Betoane" S.A., zona Moldova, cu sediul în Iași, strada Rampei nr. 9A, organizează: licitație, în data de 28 noiembrie, ora 10.00, pentru vînzarea de mijloace fixe și piese de schimb. Informații suplimentare la sediul societății, între orele 8,00-16,00 sau la numărul de telefon 032/251821. Condiții de participare la licitație: garanție pentru participare la licitație - 10%; taxa pentru participare la licitație - 200.000 lei; garanția și taxa de participare pot fi depuse la casieria societății pînă în data de 28.11.2001, ora 9,00. (I.01)

■ „Aquamold Trading", producătorul apei minerale Amfiteatru, scoate la licitație activitatea de transport local și național. Ofertele se depun la sediul firmei, str. Munteni nr. 34, Iași, telefon/fax 032/250012; 032/250011. (4242286)

■ Executorul Judecătoresc Florin Cîrlan vinde la licitație în ziua de 29 noiembrie 2001, orele 10.00. la sediul biroului din Săveni, județul Botoșani, str. Dr. Ciucă, Bl.A1, ap.2, următoarele bunuri aparținînd debitoarei SC CTTPEX COM SRL Săveni: - Stație Peco; - Autocisternă 20 tone; - Autocisternă 10 tone; - Teren intravilan; - Microabator; - Laborator carmangerie. Creditor BCR SA Agenția Săveni, jud. Botoșani. Participanții la licitație sînt obligați să consemneze la CEC 10% din prețul de începere a licitației în contul executorului judecătoresc. Relații suplimentare la telefon 031/541.947, 031/541.706, 094-360.953 zilnic între orele 8.00-17.00. (BT. 3259574. 1.3)

## DIVERSE

**S.C. GYM OANA MARI SRL**

- Fitness;
- Aerobic;
- Dans;
- Masaj;
- Împachetări cu parafango;
- Cosmetică.

**ACUM ÎN CASĂ NOUĂ! VĂ AȘTEPTĂM**

la noul sediu din bulevardul Ștefan cel Mare și Sfînt nr. 10, bl. B1-B2, subsol. Programări la telefon 092/350834. (002308)

■ Bioenergoterapeuta Maria Cobileanschi face diagnostic și tratament bioenergetic. Specializare la Moscova - Djuna. Telefon 032/231331, 032/130311. (4242266)

## PROPUNERI DE AFACERI

■ Vize Schengen Anglia, regim urgență, acont zero. Telefon 091/767468. (B.13)

■ Dețin teren în localitatea Costinești-Constanța, caut investitor pentru construcție casă vacanță deja avizată. Detalii la telefon 093/963076 (Costinești); 032/230399 (după ora 19,00) sau 094/271336. (4242270)

## EXCURSII

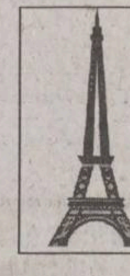

■ EUROTIME transport București - Paris, autocar 85 USD, avion 325 USD, 01/3129275; 01/3113172; non-stop 092/515911. (2366774)

## DECESE

Și-mi pare așa ciudat că se mai poate/ Găsi atîta vreme pentru ură/ Cînd viața e de-abia o picătură/ Între minutu-acesta care bate,/ Și celălalt și-mi pare neînțeles/ Și trist că nu privim la cer mai des,/ Că nu culegem flori și nu zîmbim/ Noi care - așa de repede murim."
Gabriela - fiică anunță cu nemărginită durere, trecerea în neființă a celui care a fost un bun soț și tată -
**NECULAI POPA.**
Corpul neînsuflețit este depus la capela cimitirului „Eternitate". Înmormîntarea va avea loc pe 27 noiembrie 2001, orele 11,00. Un gînd pios, o lacrimă amară, pentru sufletul lui, duios, zbuciumat și bun. Odihnă veșnică. (002461)

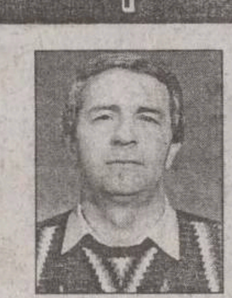

Carolina - soție, Roxana și Octavian - copii anunță cu nemărginită durere încetarea din viață a celui care a fost tată și soț, om de aleasă ținută și omenie, profesor-antrenor
**IULIAN (PUIU) HATURĂ,**
plecat dintre noi după o lungă și nemeritată boală, la vîrsta de 58 ani. Corpul neînsuflețit se află depus la capela cimitirului „Sfinții Apostoli Petru și Pavel". Dumnezeu să-i odihnească sufletul. (002477)

Mama - Profira, frații - Vasile, Ticu, Eugen și Cornel și surorile - Geta, Tanța și Lina anunță cu mare durere în suflet decesul iubitului lor fiu și frage
**DINU PÎRȚAC.**
Înmormîntarea are loc astăzi, 27 noiembrie 2001, orele 12.00, la cimitirul „Sfinții Apostoli Petru și Pavel". Dumnezeu să-l odihnească în pace. (002467)

Soția - Maria, fiii - Dinu, Ciprian, Gina și Ancuța, Elena - soacră anunță cu mare durere în suflet încetarea din viață a iubitului lor tată și soț
**DINU PÎRȚAC.**
Înmormîntarea are loc astăzi, 27 noiembrie, orele 12.00, la cimitirul „Sfinții Apostoli Petru și Pavel". Dumnezeu să-l odihnească în pace. (002466)

Mama și sora anunță cu adîncă durere în suflet încetarea din viață a profesorului
**IULIAN (PUIU) HATURĂ.**
Nu te vom uita niciodată. (002477)

Familia anunță cu durere încetarea din viață, după o lungă și grea suferință, a celui care a fost un bun soț, tată și bunic -
**DUMITRU ABUNEI.**
Înmormîntarea va avea loc marți, 27 noiembrie 2001, orele 13.00, la cimitirul „Sfînta Treime" (Păcurari). Dumnezeu să-l odihnească. (4242275)

Fiica - Mihaela anunță decesul, după o lungă și grea suferință, a tatălui -
**VASILE MÂRZA**
(70 ani), fost mecanic la Fabrica de Țigarete Iași. Înmormîntarea va avea loc miercuri, 28 noiembrie 2001, în cimitirul satului Osoi, comuna Comarna - Iași. (3939677)

Soția - Jana, fiicele - Mihaela, Elena și Irina, ginerele - Radu anunță cu regret moartea celui care a fost un bun soț și tată -
**MIHAI NECHIFOR**
- 48 ani. Înmormîntarea va avea loc miercuri, 28 noiembrie 2001, la cimitirul „Buna Vestire" (CUG). Lacrimi și flori pe tristul lui mormînt. (4242281)

Elena, Mihai-Bogdan și Claudia Chelarciuc anunță cu durere trecerea în neființă, după o lungă și grea suferință, a celui care a fost
**CONSTANTIN CHELARCIUC,**
în vîrstă de 58 ani, asistent medical și inginer zootehnist. Înmormîntarea va avea loc miercuri, 28 noiembrie, orele 13.00, la cimitirul „Eternitate" în capela căruia este depus. (002473)

## COMEMORĂRI

Un gînd pios, o lacrimă fierbinte, o frunză căzută din copacul Eternității... În lumi paralele, dar mereu împreună. În 27 noiembrie 2000 a plecat dintre noi un OM de mare omenie, distinsul profesor universitar dr ing.
**IOAN VIERIU.**
Să-ți fie somnul dulce și Dumnezeu să te aibă în pază. Soția și copiii. (002464)

Fiul - Radu, fratele - Costică și cumnata - Elena amintesc celor care le-au cunoscut pe
**MARIA și ANDREEA BÎRZU**
că astăzi, 27 noiembrie 2001, se împlinesc nouă ani de la dispariția lor într-un tragic accident. Dumnezeu să le odihnească în pace. (002478)

## CONDOLEANȚE

Colegii, colaboratorii și prietenii regretă profund trecerea în neființă a celui care a fost dr. CRISTIAN MORARIU și transmit sincere condoleanțe familiei îndoliate. (I.20)

Conducerea, antrenorii și salariații Clubului Sportiv Politehnica regretă profund trecerea în neființă a colegului lor prof. IULIAN HATURĂ și transmit familiei sincere condoleanțe. (I-20)

Componenții echipei de handbal Politenica Iași regretă trecerea în neființă a celui care le-a fost antrenor și mentor, prof. IULIAN HATURĂ. (I-20)

Colectivul A.N.M. - U.T.J.C. Iași este alături de doamna farmacist Magdalena Rădulescu și-i transmite condoleanțe pentru pierderea suferită prin decesul mamei sale. (002469)

Sîntem alături de colegul nostru Adrian Abunei în grelele momente ale pierderii tatălui său și transmitem compasiunea noastră întregii familii. Colectivul firmei Open System. (I.20)

Antrenorii și jucătorii echipei de baschet Politehnica Omega - Tehnoton regretă trecerea în neființă a prof. IULIAN HATURĂ. (I-20)

Conducerea Socom „Arta" Iași este alături de doamna avocat Maria Grosu în aceste momente de grea încercare sufletească pricinuită de trecerea la cele veșnice a tatălui și transmite sincere condoleanțe familiei îndurerate. (002470)

Familia Constatin Fetco și copiii transmit sincere condoleanțe nepoatei și verișoarei lor Gabriela Popa pentru pierderea tatălui. (4242279)

Colectivul Casei Corpului Didactic Iași transmite sincere condoleanțe doamnei director Marietta Lesovici și este alături la marea durere pricinuită de pierderea socrului. Dumnezeu să-l odihnească în pace. (4242282)

Familia Antoniu regretă dispariția prematură a dr. CRISTI MORARIU și transmite sincere condoleanțe familiei îndurerate. (4242284)

Colegii promoției 1974 a Facultății de Zootehnie Iași regretă decesul prematur al ing. CONSTANTIN CHELARCIUC. Sincere condoleanțe familiei îndoliate. (4242285)

Familia Negruțu și familia Cozma transmit sincere condoleanțe familiei Nichita în momentele grele pricinuite de pierderea tatălui. (4242423)

Familiile Nichita, Dobrovolschi și Scalschi transmit sincere condoleanțe doamnei avocat Maria Grosu pentru pierderea suferită. (4242425)

Colectivul serviciului CTC - Nicolina S.A. Iași este alături de colegul ing. Adrian Rădulescu la pierderea suferită și-i transmite sincere condoleanțe. (3939678)

Familia Florin Fetco regretă dispariția nașului NECULAI POPA și este alături de fiica sa, Gabriela, la greaua pierdere suferită și-i transmite sincere condoleanțe. (4242279)

La trecerea în neființă a bunului nostru coleg, dr. CRISTIAN MORARIU, transmitem întreaga noastră compasiune familiei îndurerate. Colectivul Catedrei de Protetică dentară a U.M.F. Iași. (4242277)

Pios omagiu și veșnică recunoștință celui care a fost profesor-antrenor IULIAN (PUIU) HATURĂ, om de o înaltă ținută sufletească, exemplu de dăruire pentru întregi generații de sportivi. Sincere condoleanțe familiei din partea familiei Anghel și Mihaela Anghel. (002477)

Familia prof. Paul și Luciana Lupu adresează sincere condoleanțe familiei Hatură și este alături de Octavian Hatură în aceste momente de durere pricinuită de dispariția prof. IULIAN (PUIU) HATURĂ, om de un deosebit caracter. Dumnezeu să-l odihnească în pace. (002477)

## MEDITAȚII

■ Studentă, ofer meditații în domeniul muzicii (pianului), elevilor aparținînd claselor I-VIII și preșcolarilor. Telefon 091/125380. (4242274)

## OFERTE SERVICII

◆ Reparații la domiciliul clientului: frigidere, congelatoare, mașini de spălat automate - orice tip, aspiratoare. Deplasări și în județ. Garanție - doi ani. ☎ 032/120925; 032/263333; 091/887273 - non-stop. (002222)

◆ Service autorizat t.v., video, video-cam., adaptări sunet, pastile video, selectoare. Garanție. ☎ 032/110572; 092/477224. (002235)

◆ Traduceri cu legalizare notariat; diverse, franceză, (Piața Unirii 7). ☎ 032/215475; 090/019697. (4242320)

◆ Traduceri (cu sau fără legalizare), engleză, rusă, germană, italiană, spaniolă, franceză. Documente, documentații, corespondență, CV, diverse. Prețuri minime. Str. Cuza-Vodă 38 (lîngă Maternitate, la parterul Notariatului Ioana Necula). ☎ 032/247898. (4242335)

◆ Reparații frigidere, la domiciliul clientului. Garanție - doi ani. ☎ 032/145523. (4242060)

◆ Mașini de spălat automate. Reparații urgente și ieftine, la domiciliul clientului. Garanție. ☎ 032/176672 sau 093/950505. (002446)

◆ S.C. „Mesada" confecționează articole din blană, piele; repară, vopsește haine de piele și cojoace; curăță pălării. ☎ 032/ 272912. (4242336)

## ☎ TELEFOANE UTILE: FARMACII

**• FARMACIA PHARMA 1**
Str. Păcurari, bl. 592, parter
Luni-Vineri: 8.00-20.00
Sîmbătă: 8.00-13.00
☎ 245898
RETETE COMPENSATE SI GRATUITE

**• FARMACIA PHARMA 2**
Str. Hatman Șendrea nr. 21, bl. H3, parter
Luni-Vineri: 8.00-20.00
Sîmbătă: 8.00-13.00
☎ 124210
RETETE COMPENSATE SI GRATUITE

**• A.T.I.- PULS**
Șos. Națională 194, bl. D
zilnic : 7.30 - 21.00
sîmbăta :8.00 - 20.00
duminica : 8.00 - 18.00
☎ 233.242, 233.223

**• THYMUS**
Str. Arges nr. 6, bl. D8 (Al.cel Bun, în spatele Caseriei CONEL)
Luni-vineri : 8.00-20.00
sîmbăta, duminică : 8 -16
☎ 154.445

**• EUROPHARM**
Str. Cema 1 (Mircea cel Bătrîn)
zilnic : 8.00 - 20.00
sîmbăta : 8.00 - 16.00
duminică: închis.
☎ 224.109

**• FARMA LIV**
Str. Nicolina nr. 11, bl. A5
zilnic: 8.00 - 20.00
sîmbăta: 8.00 - 20.00
duminica: 8.00 - 14.00
☎ 231.197

**• GABRIELA FARM**
Str. Păcurari, bl. 582
zilnic: 8.00 - 20.00
sîmbăta: 8.00 - 20.00
duminica: 8.00 - 14.00
☎ 218.473, 216.507, 220.205

**• FARMACIA IRIS PHYTO PHARMA**
Șos. Națională nr. 64-66 (cartier Alexandru cel Bun)
zilnic: 8,00-21,00;
sîmbătă 8,00-18,00;
duminică 8,00-14,00;
☎ 219296

**• FARMACIA IRIS PHYTO PHARMA**
Șos. Păcurari nr. 43, bl. 545
zilnic: 8,00-21,00;
sîmbătă 8,00-18,00;
duminică 8,00-14,00;
☎ 250337

**• NOREX PHARM**
str. Grigore Ureche nr. 1 (lîngă Tribunal)
zilnic : 8.00 - 20.00
sîmbăta : 8.00 - 16.00
duminică: 8.00 -14.00
☎ 216.382

**• BABY FARM**
Str. V. Lupu 70-74
luni-sîmbătă : 8.00 - 20.00
duminică: 8.00 - 16.00
☎ 271.357

**• REMEDIA**
Str. Gării 30
zilnic : 7.30 - 20.00
sîmbăta : 8.00 - 14.00
duminica : 8.00 - 14.00
☎ 146.325

## TELEFOANE UTILE - CABINETE ȘI FARMACII VETERINARE

CABINET VETERINAR
**PROVET IAȘI**
Str. Smîrdan nr. 93 C
NON STOP
Consultații și tratamente la domiciliu
☎ 233.772, 092.376.433

CABINET ȘI FARMACIE VETERINARĂ
**SANOVET**
Păcurari 116 (vizavi de statia SHELL Pacurari)
zilnic : 9.00 - 20.00
duminică 9.00 - 14.00
☎ 032/259286

**CABINET DUOVET**
Str. Nicolae Gane nr. 25
zilnic : 16-20, sîmbătă: 10.00 - 13.00
duminică - închis
☎ 092555155, 032/214773

CABINET ȘI FARMACIE VETERINARĂ
**„ALFA-SAN"**
Str. Nicolina nr. 4A, bl. F4, parter (intersectia cu Aleea Rozelor)
luni-vineri : 8.30 -19.00
sîmbătă: 8.30-15.00
☎ 224008; 094/645442; 095/932972

CABINET ȘI FARMACIE VETERINARĂ
**URGOVET**
Str. V. Lupu 51 A-B
(vis-a-vis de Spitalul de Pediatrie)
luni-vineri: 9.00-20.00, sîmbătă: 9.00 - 14.00, duminică: 9.00-12.00
☎ 032/272733, 096/355211

# AGENDA OMULUI DE AFACERI

**ETNIS**
Distribuitor Vaillant
**Centrale Vaillant**
model nou la prețuri mai mici
• Radiatoare de oțel, aluminiu și fontă
• Rezervoare gaze lichefiate "Shell"
cu recuperarea TVA-ul
AER CONDIȚIONAT
Proiectare, montaj și garanție 3 ani
Plata în 6 rate lunare
REDUCERE 15%
Iași - Str. N. Iorga 7D, bl. F5, tel. 032/230113, fax 032/232690, telemobil 094613246, 094554249

**ROTHERM**
Importator echipamente termice - CE
• Centrale termice - FERROLI
• Condiționare, ventilație - EMMETI
• Radiatoare, fitinguri, pompe, automatizări
*Reduceri pînă la 20%*
Servicii complete
PLATA ÎN RATE
Iași, Bd. T. Vladimirescu nr. 40 (Bucșinescu) Tel/Fax: 032/175105, 272340, 093-243670

**INSTALATORUL**
*firmă autorizată ISCIR, ROMGAZ, RENEL*
• CENTRALE TERMICE
de la obținere cote gaze pînă la dare în exploatare
• INSTALAȚII
gaze naturale, termice, sanitare, electrice
Iași, Străpungerea Silvestru nr. 26, tel. 114054, 211631, 094-787384

**MOLD INFO INVEST**
DEALER ZONAL MOLDOVA
pentru
Sisteme de procesare a banilor
VINDE
Mașini de numărat bancnote
GLORY
Noi și second-hand
cu
GARANȚIE
Închiriază mașini de numărat bancnote
Iași, Str. Arcu nr. 25, bloc P. Rareș, sc. B, et. 2, ap. 3
Tel. 032/214240 Fax: 032/276347
Mobil: 092/220501

**KUBITECH**
comercializează
- Aparate aer condiționat **noi și second hand**
- Izolație termică tubulară și saltea adezivă K-Flex
- Consumabile, scule, freon accesorii pt. tehnică de frig
- Camere frigorifice, compresoare, agregate

Plata în rate și leasing
Iași, șos. Păcurari 55, bl. 548, tel./fax 257555

**FIRST EUROPE**
**PÂINE**
la vatră + specialități
Prețuri optime. En gross.
Splai Bahlui 22 (Complex A. Iancu) Tel. 236 474

**S.C. DOSOFTEI S.A. IAȘI**
VINDE EN-GROSS
- ORNAMENTE PENTRU SĂRBĂTORI - import Italia marca "MORANDUZZO"
- AGENDE 2002
- CAIETE ȘCOLARE
- HÎRTIE IMPRIMANTĂ A4 și A3
- HÎRTIE SCRIS A4 și A3
- HÎRTIE COPIATOR A4 și A3

Relații la telefon: 032/212545, 233413

**YV**
**ALARME**
**300%**
**Dealer GPS**
• CLINICA DE PARBRIZE
Păcurari 92 (lîngă RAR), tel: 259.690

**CASA DESIGN**
Distribuitor:
ACV, Saunier Duval
- Centrale termice pe gaz, motorină, electrice
- Radiatoare oțel, aluminiu
- Materiale pentru instalații
- Proiectare, execuție, service.

Iași, Bd. T. Vladimirescu nr. 59
Tel.: 032-174565; 261821; mobil 094-787234

**GRUPUL DE FIRME ROMFIN**
Tîmplărie din aluminiu
*Iași, str. Rampei nr. 9A*
*tel.fax: 214 090*

**LIVING - ROOM**
**MOBILIER**
din stoc și la comandă
LA CELE MAI MICI PREȚURI DIN ORAȘ
*SISTEM DE RATE DEOSEBIT DE AVANTAJOS !!!*
Iași, P-ta Voievozilor, bl, C4
Tel/Fax: 032/250759

**Alcon Plus**
**TÎMPLĂRIE DIN ALUMINIU ȘI PVC**
GEAM TERMOPAN
Tel.: 032/ 278680, int. 2106
Mobil: 093/508680; 093/538684

**IAȘISTING**
*DOTĂRI SERVICE P.S.I.*
EXTINCTOARE
(verificări, reparații, reîncărcare)
- ignifugarea materialelor
- furtune P.S.I
- proiectare
- avize și autorizații

Bd. D. Cantemir nr. 8 bl. P2, sc. B, ap. 1
tel./fax: 237.515; mobil: 094-834.966

**EUROMARKET COMPANY**
• STAȚII DE EPURARE APE: menajere și industriale
• STAȚII DE TRATARE APĂ/AER: dedurizare, demineralizare, ROsmosis, UV sterilizare, filtrare, purificare
• pH neutralizare, pompe dozatoare
• Sisteme de deshidratare nămol: Filtre, presă bandă, centrifuge, separatoare nămo
• CONSUMABILE- Cărbune activ, Polimeri acrilici, rășini
ECHIPAMENTE - INSTALAȚII CENTRALE TERMICE, POMPE, HIDROFOARE, FILTRE DE APĂ
Bd. Poitiers 53, tel/fax: 233693, 220273

**EURO-FRIG**
**UTILAJE FRIGORIFICE**
VÂNZĂRI-MONTĂRI-REPARAȚII-SERVICE
- CARRIER - INSTALAȚII FRIGORIFICE NOI
  - INSTALAȚII AUTO - pentru transport produse alimentare
  - INSTALAȚII DE CONDIȚIONARE A AERULUI
  - INSTALAȚII PENTRU CAMERE FRIGORIFICE
- SECOND HAND VITRINE, LĂZI, CAMERE FRIGORIFICE, AER CONDIȚIONAT

Tel./fax: 032/250836, mobil 094 792529

**MELCRET FONOTERM**
**Tîmplărie din aluminiu**
25 de culori - la același preț
Bd. Poitiers nr. 14, tel. 231023, 270817

**P.S. INTEX S.A.**
vă oferă prin **Magazinul Instalatorilor**
- ȚEAVĂ Pexal Ø16 1.26 DEM fără TVA PREȚ PROMOȚIONAL
- Țevi și fitinguri cupru **YORKSHIRE**
- Radiatoare **DUNAFERR**
- Centrale termice cu tiraj forțat **BIASI și BERRETA 24 KW**
- Centrale termice pe combustibil solid și gaz **TERMOTEKA**

Șos. Păcurari nr. 70, bl. 550 (vis-à-vis Registrul Auto Român)
Tel./Fax: 032-257866 ; 095-525146, 094-620882

**Restaurantul COTNARI**
Oferă:
- Servicii catering (la sediul clientului)
  - prepararea, servirea mesei de prânz
  - organizarea de simpozioane, cocktail-uri, congrese
  - lansare de produse și servicii
- Servicii de alimentație publică mese festive (nunți, botezuri) și alte manifestări la sediu

Iași, bd. Socola nr. 16
tel. 237.310; 136.182; 092-357.824

**S.C. VADIO S.R.L.**
din Dornești, Suceava
VINDE

| | |
|---|---|
| CIMENT P400 | 77.500 lei/sac 50kg |
| PLACI AZBOCIMENT (1130*1750*6mm) | 70.000 lei/buc |
| CARTON ASFALTAT suluri 15mp/BUC | 215.000 LEI/sul. |
| POLISTIREN EXPANDAT | 1.250.000 lei/mc |
| PIGMENT ROSU DE FIER Fe2O3 | 25.000 lei/kg |
| GEAM FLOAT TRAS 4*1300*2000 mm | 100.000 lei/mp |

*VADIO Dornești*
Telefon Fax: 030/523.874
Tel: 030/522.083 Mobil: 094/473.346

**GEMINI COM**
Importator
**LINOLEUM**
MOCHETĂ
TAPET, AUTOCOLANT, PARCHET LAMINAT
Telefon: 222074 - int. 145; 095/350750; 094/634733

**Tec Telecom**
*Comercializeaza, monteaza si asigura service:*
**AER CONDITIONAT**
incepand cu 12.700.000 lei
SISTEME DE VENTILATIE SI CLIMATIZARE
garantie la echipamente si lucrari
str. Ghica Voda 14, tel/fax. 032-21 80 80, 27 81 81
sales@tectelecom.com

**S.C. COMPAN S.A.**
Vinde la persoane fizice și juridice, toate sortimentele de făină, tărîțe, pîine, produse de patiserie și sare măcinată
*la cele mai mici prețuri*
practicate de alte firme, prin negociere cu partenerii.
Iași, str. Moara de Foc nr. 2
Telefon: 032/252152; 252150

**S.C. MUDOR-EX S.A.**
PROIECTARE, EXECUȚIE, SERVICE
INSTALAȚII GAZE NATURALE
INSTALAȚII TERMICE
CENTRALE TERMICE GAZ
MATERIALE INSTALAȚII
Iași, Străpungerea Silvestru nr. 9
Tel.: 213826; 210378
092/586293; 090/062534; 090/062533

**Clima Therm Center**
Centrale termice, cazane, radiatoare, boilere, automatizări
Aparate de aer condiționat, ventilație, condiționare
PLATA ÎN RATE
Soluții tehnice, montaj și service specializat
Iași - Str. Sărăriei 50, Tel/fax: 032/261833

**METRO sign**
comercializează en-gros și en-detail
**Materiale promoționale inscripționabile**
- Ceasuri birou și perete
- Calculatoare birou
- Seturi protocol
- Truse pix și stilou
- Brelocuri
- Brichete, port carți vizita și CD
- Organizer
- Pixuri metalice și de plastic
- Agende și calendare 2002

Tel.: 093-308.746, 094-59.44.55

**creativ METALCO**
*producție publicitară*
- copertine
- firme luminoase
- panouri publicitare
- bannere
- inscripționări auto și vitrine

*6 ani de experiență*
*Sute de clienți*
Iași, str. Codrescu nr. 6 (incinta TAXICOM)
tel./fax: 032-215480

**LUNA CLEANER**
**Servicii de curățenie și întreținere**
pentru persoane fizice și juridice
- Personal calificat, aspiratoare profesionale detergent și consumabile de calitate
- Curățare și dezinfectare cu abur (mochete, geamuri, pardoseli, etc)
- **Reduceri** pentru abonamente lunare

24h/24h *PRACTIC, EFICIENT, CONVENABIL*
Tel./fax 032-274361; 092-609236; 094-280932

**UNIMARK**
UN NOU CONCEPT ÎN CURĂȚENIE
-detergenți profesionali la dozator
-utilaje profesionale pt. curățenie
-consumabile
-săpunuri, lavete
Str. Grigore Ureche nr.27
tel:032-262145 , fax:032-218080
tectelecom@pcnet.ro

# TELECOMUNICAȚII

dialog
*Aboneaza-te la Dialog in perioada 16 noiembrie. - 31 decembrie si primesti:*
30 min gratuite/luna in primele 3 luni de abonament in reteaua Dialog pt. D.Inedit si Practic, si indiferent de retea pt. D60-D1000.
3 luni abonament gratuit in lunile 4, 6 si 8 pentru Dialog Practic, Inedit D60-D1000
Telefoane cu preturi incepand de la 9$* !
*Fara TVA.
Magazin1: Colt cu Cinema Victoria
Magazin 2: Hala Centrala et.1
NOU! CALL - ID
TELEFOANE CU IDENTIFICAREA APELANTULUI
**Tec Telecom** Tel/Fax: 032-232638, 233910, sales@tectelecom.com

3 LUNI ABONAMENT GRATUIT* + 30 minute gratuite lunar în primele 3 luni de abonament** !!!
* lunile a 4-a, a 6-a și a 8-a
** pentru conectări efectuate până la 31 decembrie în retea pentru Dialog Inedit si Practic si indiferent de retea pentru D60-D1000
*** prețurile sunt exprimate în lei și nu conțin TVA
**HALLEY** WIRELESS COMMUNICATIONS

NOKIA 3310 1.595.000***
ALCATEL OT 302 670.000***
+ cadou o husa !!!
Bd. Stefan cel Mare si Sfint 13, tel/fax: 276004 Bd. Independentei 1-5, tel/fax: 278180

Pînă pe 30 noiembrie ALCATEL OTE la cel mai bun preț din Iași
**NUMAI LA NOI!**
50% REDUCERE pentru accesoriile GSM
NOKIA 3310 - 59 $*
ERICSSON 320s - 40 $*
ALCATEL O.T. 302 - 29 $*
30 minute GRATUITE lunar în primele 3 luni de abonament + 3 luni abonamentul gratuit
INTRĂ! NU RATA OCAZIA!
Bd. Independenței nr. 9, bl. D1, parter , tel./fax: 258289
vă urează Conectare Bună TeleCom PLUS
*prețul nu include TVA

## În magazinele Mobishop

+ prima lună un abonament gratuit la **Monitorul**
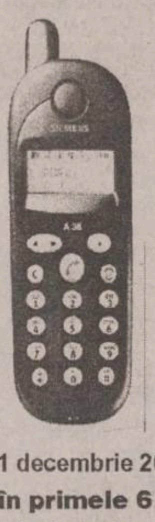
**SIEMENS A35**
**750.000 LEI**

OFERTA CONNEX
Dacă te abonezi la CONNEX pînă la 31 decembrie 2001, beneficiezi de:
- **50% reducere la abonament în primele 6 luni**
- **20 de minute* gratuite în primele 6 luni**
- **Telefonul Siemens A35 la doar 750.000 lei sau telefonul Ericsson T20e la doar 1.850.000 lei****
- **15 premii a cîte 10.000$*****

*Primele minute de convorbiri naționale în rețea din fiecare lună
**Prețurile includ TVA și sînt valabile doar cu conectare la CONNEX; în limita stocului disponibil
***Oferiți în lei, la cursul BNR valabil în ziua plății
MOBISHOP www.mediacompan.com DEALER CONNEX
B-dul Socola nr. 1, tel.: 237.791 Str. Palat nr. 2; tel.: 239.080

**SIEMENS A35**

la doar 750.000 lei**
Dacă te abonezi la CONNEX pînă la 31 decembrie 2001, beneficiezi de:
- 50% reducere în primele 6 luni de abonament;
- 20 de minute* gratuite în primele 6 luni;
- Telefonul SIEMENS A35 la doar 750.000 lei, sau telefonul ERICSSON T20e la doar 1.850.000 lei**;
- 15 premii a cîte 10.000 $***

*Primele minute de convorbiri naționale în rețea din fiecare lună
**Prețurile includ TVA și sînt valabile doar cu conectare la CONNEX; în limita stocului disponibil
***Oferiți în lei, la cursul BNR valabil în ziua plății
**CLASS** DEALER CONNEX
Bd. T. Vladimirescu, cămin T17, parter. Tel. 276.366, mobil: 092-619910
Prețuri studențești !!!

dialog OPREȘTE LA ProTON
ERICSSON 2618 799.000 lei*
ALCATEL 302 715.000 lei*
NOKIA 3310 1.849.000 lei*
cu 90 de minute gratis în primele 3 luni de abonament și 3 luni de abonament gratuit**
de sărbători cadou la conectare prin tragere la sorți: un CALCULATOR PENTIUM
IAȘI: str. Străpungere Silvestru nr. 10, tel. 244601 14 Decembrie nr. 3-5, tel. 260200

## EuroBIT te dă pe spate ...

... cu o ofertă de telefoane din care îți recomandă cu încredere Ericsson T20 care arată bine și știe să facă foarte multe. Iar dacă ai prieteni cu care comunici prin SMS-uri, T20 te ajută la tastat cu un chatboard cadou. Detalii în magazine.

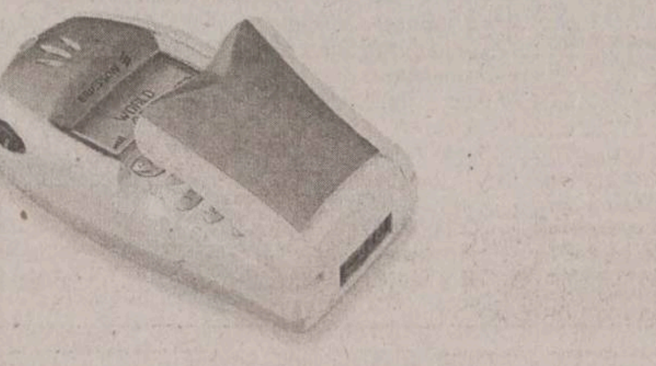

OFERTA CONNEX
Dacă te abonezi la CONNEX până la 31 decembrie 2001, beneficiezi de:
- 50% reducere la abonament în primele 6 luni
- 20 de minute* gratuite în primele 6 luni
- Telefonul Siemens A35 la doar 750,000 lei sau telefonul Ericsson T20e la doar 1,850,000 lei**
- șansa de a câstiga unul dintre cele 15 premii a câte 10,000$***

*Primele minute de convorbiri naționale în rețea din fiecare lună
**Prețurile includ TVA și sunt valabile doar cu conectare la CONNEX; în limita stocului disponibil
***Oferiți in lei, la cursul BNR valabil în ziua plății
Regulamentul acestei promoții poate fi găsit la adresa www.connex.ro
EuroBIT GOMUNICATII MOBILE DEALER CONNEX
Expert Center - Ștefan cel Mare nr. 3, 092-358.006 Sf. Lazăr nr. 45-47, 093-599.611
Hala Centrală, 092-358.003 B-dul Independenței nr. 7 – Top Romanța, 093-549.782

**LOG-SOFT**
YAESU Authorised Dealer
STATII RADIO
- leasing si rate -
MOTOROLA Authorised Dealer
Str A. Panu 28, bl 2A.
Tel/fax 032-211130

dialog GIROS COMPANY
IAȘI: Sf. Lazăr nr. 45, tel./fax 032-210.872, 237.820
HÂRLĂU: Ștefan cel Mare nr. 20, tel./fax 032-720.081
office@giros.ro, www.giros.ro
oferta de iarnă
telefoane...
Mitsubishi Trium Geo: 15 $
Alcatel 302: 19 $
Nokia 3310: 49 $
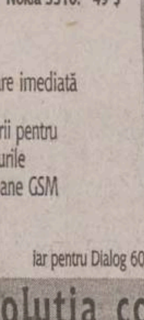
cu activare imediată
și accesorii pentru toate tipurile de telefoane GSM
abonează-te la Dialog înainte de 31 decembrie și câștigi...
30 de minute gratuite* pe lună, timp de 3 luni
+
3 luni de abonament gratuit în plus...
primești cadou o husă pentru telefonul tău
* Pentru Dialog Inedit și Practic : 30 de minute valabile în rețea iar pentru Dialog 60, 160, 300, 600 și 1000 : 30 de minute valabile indiferent de rețea
soluția comunicării perfecte !

## ROMANIA 1 2.50

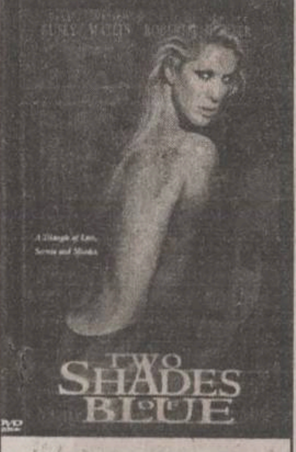


7,00 Jurnalul de dimineață
7,30 Strict necesar
8,20 Justițiarii ep.18
9,10 Iartă-mă!
**10,10 Niciodată nu e prea tîrziu! ep.17**
11,00 TVR Timișoara
**13,00 Ghici cine vine la tine**
14,00 Jurnalul de prînz
14,30 Puncte cardinale
15,00 Fată-n fată (r)
16,00 Kronika
17,00 Feminin
17,45 Pasiuni ep.258
18,25 Justițiarii ep.19
19,15 Avanpremieră Știri
19,35 Becker ep.38
19,59 TVR - 45 de ani în 45 de secunde
20,00 Jurnal
**20,30 Avocatul („Darrow", dramă, SUA, 1991) Regia: John David Coles Cu: Kevin Spacey, Bob Tracey, Paul Klementowicz, Gerard Malone**
22,20 Amprente
22,35 Frontal
23,35 Jurnalul de noapte
0,05 Lumea dansului
1,05 Feminin (r)
1,50 Jurnal (r)
2,20 Istorie polemică
***2,50 Doi îngeri albaștri („Two shades of blue", thriller, SUA, 2000) Regia: James D.Deck Cu: Rachel Hunter, Marlee Matlin, Garty Busey, Eric Roberts, Anthony Natale, Patsy Pease.***
4,35 Amprente (r)
4,50 Frontal (r)
5,50 Teleenciclopedia

## TVR 2 7.45

7,00 Femeia misterioasă ep.94
*7,45 Poftă bună cu Petrișor!*
8,00 Veni, vidi, vici!
8,15 Globul dragonului; Castelul vrăjitoarei; Tabaluga - dragonul cu inimă de aur (d.a.)
9,30 Tribul ep.42
10,00 Cătei meseriasi ep.9
10,25 On line
11,00 Știri
11,05 da.nu \ tvr.ro (r)
12,05 Afaceri la cheie
12,35 Tată, am încurcat-o! (HEY, DAD! - S.U.A., 1986) Episodul 158
13,00 Femeia misterioasă ep.95
13,45 Globul dragonului; Castelul vrăjitoarei; Tabaluga - dragonul cu inimă de aur (d.a.)
15,00 Știri
15,05 Toți împreună
15,50 Poftă bună cu Petrișor! (r)
16,00 Tribuna partidelor parlamentare
16,30 Puls 2001 (r)
17,00 Spectacolul lumii văzut de Ioan Grigorescu
17,30 Tribul ep.42
18,00 E dreptul tău
18,30 Știri
18,40 Cinematograful, o istorie vie: Poetica rusă Regia Serghei Selianov
19,30 Fete
19,40 Drumul spre Avonlea ep.33
20,35 Tată, am încurcat-o! ep.158
21,05 Supranaturalul ep.15
22,00 Telejurnal
22,30 Oglinda (România, 1992) Partea a II-a Cu: Ion Siminie, Adrian Vîlcu, Gheorghe Dinică, Ștefan Radof, Jurgen Lederer, Peter Wolf Ioachim

## TVR IAȘI REGIONAL

18,00 Expres. Știri din actualitatea regională
18,15 Accente. Iașul - un oraș revendicat. Realizator Carla TOMPEA. Invitații rubricii: Constantin Simirad, primarul Iasului; Liviu Filip, avocat
19,00 Hora - muzică populară
19,15 Reporter special. Reporteri în direct: Marian Voicu cu reportajul „Sfîntul necunoscut de la Mănăstirea Neamț"; Alison Hargreaves, regina Everestului
19,50 S-a întîmplat mîine. Revista presei de a doua zi.

## PRO TV 01.30

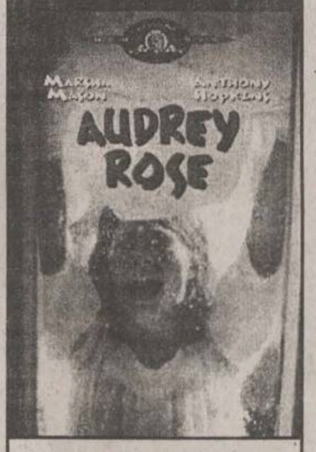


07,00 Bună dimineata !
08,00 Știrile ProTV - Ziarul dimineții tale
09,00 Tînăr și neliniștit (r)
**10,00 Melrose Place, ep. 28**
11,00 Oxigen (r)
11,30 Promotor (r)
12,00 Cîmp Tv, ep. 10
12,30 Tărîmul pescarilor, ep. 15
13,30 Detectiv în Vancouver, ep. 15
**14.30 O familie de polițiști III („Family of Cops III", dramă/polițist, Canada/SUA, 1999). Cu: Charles Bronson, Joe Penny, Sebastian Spence Regia: Sheldon Larry**
**16,00 Tînăr și neliniștit, ep.1401**
17,00 Știrile Pro Tv
17,45 Căsătorie în direct
18,00 Teo
19,00 Știrile Pro Tv
20,00 Urmărire generală
21,00 Expertul, ultimul episod
22,00 Știrile Pro Tv
**22,40 Căsătorie în direct**
22,55 .Ro
23,00 Gîndește liber
00,00 Lege și ordine, ep. 18
01,15 Căsătorie în direct
***01.30 Audrey Rose („Audrey Rose", horror/thriller/psihologic, SUA, 1997). Regia: Frank de Felita, Robert Wise. Cu: Marsha Mason, Anthony Hopkins, John Beck, Susan Swift***
03,30 Melrose Place (r)
04,30 Tărîmul pescarilor (r)
05,15 Detectiv în Vancouver (r)
06,00 Teo (r)

## ANTENA 1 20.20

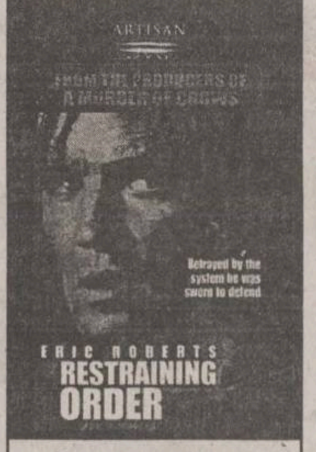


7,00 Observator
7,50 Știri sportive
8,00 Cafeaua cu sare
9,00 Viitorul începe azi (r)
10,00 Îmbrățișări pătimașe
12,00 Noaptea tîrziu cu Mircea Badea (r)
13,00 Știrile amiezii
13,15 Pretender
**14,00 Lanțurile copilăriei („Once Upon a time... When We Were Colored", dramă, 1995, SUA) Regia: Tim Reid Cu: Al Freeman Jr,, Phylicia Rashad, Leon, Paula Kelly, Richard Roundtree, Polly Bergen**
16,00 Viitorul începe azi
17,00 Știri
17,20 Milagros ep. 101,102
19,00 Observator
19,50 Sport
20,00 Brigada mobilă
***20,20 Cu mîinile legate („Restraining Order", thriller, 1999, SUA) Regia: Lee H, Katzin Cu: Eric Roberts, Hannes Jaenicke, Tatjana Patitz, Dean Stockwell***
22,00 Observator
22,30 Sport
22,35 Marius Tucă Show
23,35 Noaptea tîrziu cu Mircea Badea
0,35 Observator (r)
1,30 Suflet rebel
3,00 Casa de pe plajă
4,30 Marius Tucă Show (r)
5,30 Milagros (r)

## TV BIT

**8.00 – 9.00** – Bună-i dimineața
**16.00 – 17.00** – Vizibil/invizibil
**17.00 – 17.20** – Știri
**21.57 – 22.00** – Publicitate
**22.15 – 22.30** – Știri

## ACASA 20.00

07,00 Știrile de Acasă (r)
07,30 Doctorul casei (r)
08,00 Amor latino (r)
09,00 Prima dragoste (r)
10,05 Acasă la bunica (r)
10,15 Betty cea urîtă (r)
**11,15 De 3x femeie (r)**
12,15 Dădaca (r)
12,40 Terra nostra (r)
**13,40 Iubire fără limite**
15,30 Războiul pasiunilor
16,30 Dragoste nebună
17,20 Acasă la bunica
**17,30 Amor latino**
18,20 Căsuța poveștilor
18,30 Știrile de Acasă
**19,00 Prima dragoste**
***20,00 Betty cea urîtă***
21,00 De 3x femeie
22,00 Terra nostra
23,00 Dădaca
23,30 Știrile de Acasă (r)
**00,00 90-60-90 Fotomodele**
00,50 Sînge din sîngele meu
01,25 De 3x femeie (r)
**02,25 Muzica de acasă, muzica nopții**
**03,45 Acasă la români, cîntă-mi, lăutare! (r)**
**04,45 Acasă la români (muzică populară ) (r)**
05,45 Doctorul casei (r)

## HBO 06.00

8,00 Bulworth („Bulworth", satiră, SUA, 1998) Regia: Warren Beatty Cu: Warren Beatty, Oliver Platt, Halle Berry, Paul Sorvino, Sean Aastin
9,45 Vacanță în Jamaica („How Stella Got Her Groove Back", romantic, SUA, 1998) Regia: Kevin Sullivan Cu: Angela Bassett, Taye Diggs, Regina King, Whoopi Goldberg, Suzanne Douglas
11,45 Chinurile facerii („Labor Pains", comedie, SUA, 2000) Regia: Tracy Alexson Cu: Kyra Sedgwick, Rob Morrow, Lela Rochon, Mary Tyler Moore
13,15 Scoala sub teroare („The Faculty", horror, SUA, 1998) Regia: Robert Rodriguez Cu: Elijah Wood, Laura Harris, Josh Hartnett, Clea Duvall, Shawn Hatosy
14,55 O dorintă simplă („A Simple Wish", comedie, SUA, 1997) Regia: Michael Ritchie Cu: Martin Short, Mara Wilson, Robert Pastorelli, Amanda Plummer
16,20 O iubire ca-n povesti („Ever After, A Cinderella Story", romantic, SUA, 1998) Regia: Andrew Tennant Cu: Drew Barrymore, Anjelica Huston, Dougray Scott, Melanie Lynsky, Patrick Godfrey
18,20 Stigmata („Stigmata", horror, SUA, 1999) Regia: Rupert Wainwright Cu: Patricia Arquette, Gabriel Byrne, Patrick Muldoon, Jonathan Pryce, Nia Long
***20,00 Soldatul universal, Întoarcerea („Universal Soldier, The Return", acțiune, SUA, 1999) Regia: Mic Rodgers Cu: Jean-Claude Van Damme, Heidi Schanz, Bill Goldberg, Michael Jai White***
21,25 Fii atent ce iti doresti! („The Sex Monster", comedie, SUA, 1999) Regia: Mike Binder
23,00 Rutina, bat-o vina! („Office Space", comedie, SUA, 1999) Regia: Mike Judge Cu: Ron Livingston, Gary Cole, Jennifer Aniston, David Herman, Ajay Naidu, Stephen Root

## PRIMA 20.00

7,00 Salvati de clopotel
8,00 Prima Mix
12,45 Video Civica
12,58 Clip Art
**13,00 Levintza prezintă (r)**
13,30 Camera de rîs (r)
**14,00 Strada Milion (r)**
15,00 Vînătoarea comorilor
16,00 Salvati de clopotel
**17,00 Impact**
17,30 Real TV
18,00 Focus
19,00 Camera de rîs
19,30 Strada Milion
***20,00 Copiii spun lucruri trăsnite***
21,00 Camera de rîs
22,00 Obiectiv
23,00 Focus Plus
**23,30 Vînătoarea comorilor**
0,25 Clip Art
0,30 Camera de rîs (r)

## RADIO TRINITAS

**11,00** Pelerini si pelerinaje
**12,30** Agenda culturală
**18,00** Pentru voi ...prieteni
**21,00** O viata de ...Om
**22,00 Mari duhovnici în dialog muzica simfonica, religioasa, populara, cuvinte de învatatura, povești**

## TELE'M 17.00

14,00 Desene animate
15,00 „Dragonii Ninja" (r)
16,30 Film documentar
***17,00 Tele economia***
**19,00 Club „M"- 10 ani din arhiva TELE M 1991**
20,00 Desene animate
**20,30 „Ringul de foc" (superacțiune). Cu: Maria Fors, Vince Murdocco. Regia Richard W. Munchkin.**
22,00 Tele-obiectiv
**22,30 „Zăpezile din Kilimanjaro" (acțiune). Cu: Gregory Peck, Susan Howard. Regia Henry King.**
0,00 Film erotic

## EUROPA NOVA

7,00 Muzică
9,00 Fereastra deschisă (emisiune-magazin)
10,00 Tentatii (r)
10,30 Muzică (r)
12,00 Fotbal la Tele 7 (r)
12,30 Buletin de stiri
12,40 Fotbal la Tele 7 (continuare/r)
13,40 Muzică
14,00 Club abc
15,00 Film documentar
16,00 Muzică
18,00 Terra
19,00 As show
19,29 Telecaricatura zilei de Ando
19,30 La ordinea zilei
20,30 Muzică
21,00 Telejurnal
22,00 Manager XXI
23,00 Muzică
7,00 Telejurnal (r)

## Radio CONTACT

**06:00 - 10:00 - „Lupta cu somnul"** - Laura si Razvan se trezesc primii la Radio Contact. Cu ei lupta cu somnul e mai usoara! De la ora 8 vine schimbul 2 sa lupte cu somnul :Tudor si Marius castiga in fiecare dimineata !
**10:00 - 12:00 - „Tovarasii Mei"** - Armand si Johann sunt tovarasi. Daca ai curaj... asculta-i!
**12:00 - 17:00 - „Muzica asa cum vrei"** - Program de divertisment: muzica non-stop, concursuri, informatii diverse (in special din show-biz).
**17:00 - 19:00 - „Voteaza ce Urmeaza".** Acesta este singurul program in care ascultatorii pot sa decida ce melodii asculta. Realizatori: Adrian Sana si Andu Campu.
**19:00 - 20:00 – 11.33.42** – Dedicatii si mesaje la 11.33.42
**20:00 – 22:00 - „Seara de seara cu Liana".** Gazda dumneavoastra: Liana Stanciu.
**22:00 - 23:00 - „Fabrica de Hituri"** - Dominique Iancu iti prezinta hiturile cele mai noi, cele mai bune, cele mai fierbinti.
**23:00 - 24:00 - „Teoria iubirii"** - Totul despre sex cu DJ Armand.

**17:30 - Jurnalul zilei**
5:30 - 22:30**Stirile Radio Contact:**
7:10 **Revista presei centrale**
8:20 **Revista presei locale**
5:50; 6:50; 7:50; 8:50 ; 9:50 - **Contact Horoscop**

## RADIO NORD - EST

**6.00** BBC - Știri și actualități
**6.15** ECHIPA DIMINEȚII; Cel mai important lucru dimineata este să ai pe cineva alături. Fii puternic, dimineată de dimineată, cu Alexandra și Gabriel (8.00-8.15 BBC - Știri și actualități; 6.25 și 8.25 Cristiana - cu profesorul de religie Victor Cireasă; 6.45 si 7.45 Horoscop; 8.35 Info trafic și radar; 9.35 Tragerea la sorți a concursului „La multi ani!"; Realizatori: Alexandra Minea și Gabriel Avasîloaei
**10.00** BUZDUGANUL DE TOAMNĂ (10.15 Revista presei; 10.45 Mesaje; 11.00-11.15 Știri și actualități; 11.45 1 Aprilie - Păcăleala zilei; 12.15 Tonomat; 13.07 Tema zilei). Realizatori: Daniel Buzdugan și Costi Rezlescu
**14.00** BBC - Știri și actualități
**14.30** NORD' EST CAFE; Intră în atmosfera anilor '80 sau '90, ascază-te în colțul cu oldies sau în cel cu noutăți. Alegerea îți apartine. După-amiaza va fi oricum relaxantă si plină de premii! ; Realizator Alex Canariov
**17.00** PULS NORD-EST : Cel mai important grupaj informativ al zilei (stiri, reportaje, interviuri, relatări din actualitatea locală si natională)
**18.00** BBC - Știri și actualități
**18.30** Zorba dance - emisiune cu muzică grecească
**21.00** BBC - Știri și actualități
**21.30** NOPTI ALBE cu Tudor Cocea
**16.15** - Sport cu Ovidiu Minea
**9.15; 15.15** Alo, Generatia Sto?! - telefonul care te surPRINDE - rubrică de Daniel Buzdugan
**8.45; 12.45; 17.45** - Scafandru de Bahlui, tabletă de Cătălin Mihuleac
**7.25; 9.25; 11.25; 13.25; 15.25; 17.25** Power-play-ul zilei - prezentat de Alex Canariov

## RADIO IAȘI

**6,00** Diminetile noastre (7,00 - Radiojurnal Radio România)
**8,00** Buletin de stiri
**8,05** Radio-Service
**9,00** Buletin de stiri
**9,05** 1053 - Acustic studio
**10,00** Radiocircuit
**11,00** Buletin de stiri
**11,05** Meridian - Radiomagazin (12,00 - Știri)
**13,00** Radiojunal Radio România
**13,15** Viața văzută de aproape
**14,30** Punctul de fierbere (ancheta radio)
**15,00** Buletin de stiri
**15,05** La zi în viata partidelor parlamentare
**15,30** Dialog interetnic
**15,45** Itinerar folcloric românesc
**16,00** Radiojurnal Radio România
**16,15** Expo pop-rock
**17,00** Buletin de știri
**17,05** Repere în istorie
**18,00** Buletin de știri
**18,10** Corespondenta muzicală radio - Dedicatii muzicale
**19,00** Radiojurnal Radio România
**19,20** Evenimentul zilei
**20,00** La izvoarele muzicii
**21,00** Buletin de stiri
**21,05** Jazz-ul în comentariu si sunet

## Tehnică de calcul


ECHIPAMENTE XEROX DIGITALE SI ANALOGICE, ALB-NEGRU SI COLOR
ECHIPAMENTE MULTIFUNCTIONALE, IMPRIMANTE LASER DE RETEA
COPIATOARE DE PLANSE, CONSUMABILE SI SERVICE
GIROS COMPANY
IASI, Sf. Lazăr 45, tel/fax 032-210.872, 237.820
e-mail: giros@mail.dntis.ro

ACE COMPUTERS
Sisteme
DTK Computer, IBM
Service
Tel./fax: 032-230.800, 218.360
Str. Grigore Ureche 1 (în rînd cu Barou Avocați)

In atenția producătorilor!
Doriti pentru produsele dvs. coduri de bare conforme cu standardele internationale ?
NUMAI IN PERIOADA 1 OCTOMBRIE 2001- 1 DECEMBRIE 2001 PUTETI SA LE OBTINETI IN CONDITII EXTREM DE AVANTAJOASE DEVENIND MEMBRU EAN ROMANIA (EUROPEAN ARTICLE NUMBERING).
REPREZENTANT EAN ROMANIA - VEC IMPEX SRL
TEL/FAX 032-244662

Soluţii pentru comunicaţii mobile
Ingrediente:
servicii Xnet, portable PC-uri, pocket PC-uri, telefoane mobile, conectări la reţeaua Connex
Indicaţii:
Soluţiile EuroBIT sunt indicate pentru eficientizarea comunicării cu prietenii, colegii şi partenerii de afaceri prin folosirea sistemelor de comunicaţii mobile performante.
Mod de administrare:
Soluţiile EuroBIT se iau în principal prin rate sau leasing.
EuroBIT COMUNICAȚII MOBILE DEALER XNET
B-dul Ştefan cel Mare nr. 3, telefon 032-216.752, 092-358.006, e-mail expert.iasi@eurobit.ro

INFOSERVICE

| | |
|---|---|
| AMD DURON 800 Mhz | 440 USD |
| AMD DURON 900 Mhz | 455 USD |
| AMD Thunderbird 900 Mhz | 460 USD |
| AMD Thunderbird 1,2 Ghz | 496 USD |
| INTEL CELERON 700 Mhz | 440 USD |
| INTEL CELERON 866 Mhz | 450 USD |
| INTEL PENTIUM III 800 Mhz | 540 USD |
| INTEL PENTIUM III 1000 Mhz | 610 USD |
| INTEL PENTIUM IV 1500 Mhz | 675 USD |

CONFIGURATIILE INCLUD: MB ATX ATA 100/SOUND, CD-ROM/ BOXE 128 MB SDRAM/ HDD 20 GB/ FDD Monitor 15" Digital/ Keyboard/ Mouse
* CALCULATOARE * COMPONENTE * IMPRIMANTE * SCANNERE * NOTEBOOK-URI * COPIATOARE * CONSUMABILE * TELEFAX-URI
* CANON * COMPAQ * DTK * MINOLTA * EPSON * SEIKOSHA * LEXMARK * HEWLETT PACKARD
RATE SI LEASING
INFO SERVICE STR. SF. LAZAR NR. 19, BL. F-3, TEL./FAX: 032-211745/241553 E-MAIL: minfo@mail.dntis.ro

TECHNOLINE COMPUTERS
www.technoline.org
indaco LEGE 4 legislatie pentru toti

BAS Tel./Fax 032 253001
@Mail : bascomp@mail.dntis.ro
Distribuitor autorizat LEXMARK
Z12 : 1.999.000 lei
Z32 3200: 2.899.000 lei
Sisteme , componente PC
PENTIUM III 733 Mhz 610 USD
K7 750 Mhz 540 USD
HDD 20GB, 64 RAM, CD ROM 48X, SOUND, FAX MODEM, NET CARD, MONITOR

SUPERMAGAZIN DE COMPUTERE OFERTA NOULUI MILENIU !
CUMPERI UN CALCULATOR, NOI ÎȚI DĂM DOUĂ !
- UNDE ?
- LA MC
Str. Stefan cel Mare nr. 4 - fostul Guliver -
MILLENIUM CENTER

le modèle
Lăpuşneanu nr. 7B, tel./fax 239003
office@lemodele.ro
15.800.000 lei
Easy!
AMD Duron 750MHz memorie 128MB HDD 20GB ATA100 video on-board sound on-board CD ROM50x, modem, boxe monitor 15"
TVA inclus. Alte configurații la cerere.
licențe software

COPYSERV BIROTICA
COPY•COMMUNICATION•SERVICE
Canon
Reprezentanță service
Dealer autorizat
Iași, Tudor Vladimirescu nr. 101
Telefon: 032/216358; 094/515282

PLUS NET
Tel.Fax: 230.332 ; 095/626874
CALCULATOARE = INFORMAȚII
INFORMAȚII = PUTERE
VĂ OFERIM CALCULATOARE

Canon
VEC
tel: 244662
consumabile
service specializat
Str.Păcurari,12
·COPIATOARE
·IMPRIMANTE, FAXURI
·CALCULATOARE, SURSE UPS
·RETROPROIECTOARE
·MASINI DE NUMARAT BANI
·RETELE, CENTRALE
·CASE SI SISTEME FISCALE PENTRU MAGAZINE, RESTAURANTE, FARMACII

20 - 30 noiembrie
În lumea calculatoarelor aveți nevoie de un prieten !
LIVIUS
Windows
Office
Pentru fiecare "pachet" de 10 licențe Windows OEM (98SE, Me, 2000 sau XP) primiți GRATUIT o imprimantă HP DeskJet 656C !!!
Pentru fiecare "pachet" de 6 licențe Office SB OEM (2000 sau XP) primiți GRATUIT o imprimantă CANON S400 !!!
LIVIUS SRL Iași - str. Fătu 1A - tel/fax: 032-11.59.22, 11.22.21, e-mail: livius@livius.ro

Magazin: Cuza Voda 54, Tel. 21.93.93, Fax. 21.82.43
ZACH & SON SRL
Imprimanta Olivetti Jp170* = 5$
* Imprimanta se livreaza numai cu cartus Olivetti negru 27.5$

UN NOU PRIETEN ÎN FAMILIE CARE NU CERE MÂNCARE
MB AM75-TC
Video Savage4, on-board
Sound AC'97, on-board
RAM 128MB
HDD 20GB
FDD 3,5"
CD-ROM 56x
Tastatura
Mouse+Pad
ATHLON 950MHz 389 $*
DURON 750MHz 349 $*
*Preturile nu includ TVA.
Family COMPUTER
SEDIUL CENTRAL: 032-217248
MAGAZIN: 032-219543/int. 307
E-mail: office@quartzmatrix.ro
www.quartzmatrix.ro
QUARTZ MATRIX Select your future

Log-Soft Oferta săptămânii
INTEL P4 1.4 GHz. HDD 20 Gb. ATA 100. 128Mb. RIVA TNT2 32Mb. CD-ROM 52x. 15" Digital monitor
570 $ + TVA
Str A Panu, nr 28, tel 032/211130

SHARP
service specializat
Copiatoare second-hand
Iași, str. Străpungere Silvestru nr. 9
Tel.: 225.180
Tel/Fax: 218.054
elproma@necomm.ro

Vectra Sistems
LICENȚE PENTRU CALCULATOR
Tel.Fax 032-276.458
Iasi - C. Negri nr. 4

CALCULATOARE IMPACT
OFERTA ANULUI
36 Rate · 0 % Avans · Garantie 2 ani · Service Full
Configuratii complete
Duron 750 356 $ · Intel P3 733 451 $
Tbird 950 399 $ · Intel P4 1.4 515 $
Preturi fără TVA
Show Room : Cuza Voda 45
Tel/Fax : 032- 217.600

Thinkclient !
Iasi, 6600
str. Arcu, nr.10/6
tel: 032 235946
gsm: 095 517127
transart@mail.dntis.ro
www.transart.ro
SALARIZAREA cu 50% reducere*
neomanager TransarT
pachet integrat Windows pentru contabilitatea, gestiunea si managementul firmei
* in pachet cu un alt modul - oferta valabila pana in 31 octombrie 2001

REL SERVICE
➢ CALCULATOARE, REȚELE
➢ LICENȚE MICROSOFT, NOVELL
➢ IMPRIMANTE
➢ ACCESORII
➢ CONSUMABILE
➢ SERVICE
PREȚURI DE EXCEPȚIE
COMPAQ, EPSON, HP, REL
IAȘI, Bd. CHIMIEI nr.35, Bl.F2-1 Tel./fax: 214190, Tel. 217244

O REȚETĂ PE ZI

Maestrul în arta culinară Ștefan MEGYESY, de la complexul hotelier UNIREA, vă recomandă:

## Orez cu mazăre „Rizi-Bizi“ cu frigănele și sos tomat

Orezul se alege, se spală și se pune la sotat cu margarină. Se adaugă ceapa tocată mărunt și boabele de mazăre spălate. Se pune sare, piper și apă (200 g orez, 600 g apă sau supă), se lasă la fiert cîteva clocote, după care se introduce vasul la cuptor, mestecînd cu lingura de lemn, din cînd în cînd, pînă este gata. Se servește ca garnitură, cu verdeață deasupra.

Sosul tomat se prepară din ceapă, morcovi, țelină tăiată felii puse la înăbușit. Se stinge cu bulion pastă, suc de roșii și roșii tăiate, se adaugă făina diluată cu vin alb, se adaugă sare, piper, cimbru, foi de dafin și zahăr. Se fierbe cel puțin 30 minute, după care se trece totul prin sită și se servește fierbinte, ca fel de bază, în cazul de față la frizănele, cu garnitură de orez cu mazăre „Rizi-Bizi“.

Pentru frigănele, pîinea albă, tăiată felii de grosimea unui deget, se pune la înmuiat în frișca vegetală, după ce felia de pîine se trece prin făină albă și printr-o compoziție tip clătite, fără ouă, din făină albă și frișcă vegetală. Din această compoziție, imediat felia de pîine se pune la prăjit în ulei încins și se prăjește pe ambele fețe galben aurii. Se servesc fierbinți.

### Ingrediente

**Rizi-Bizi**
Mazăre congelată, orez, ceapă, margarină, sare, verdeață.

**Sos Tomat**
Ceapă, morcovi, țelină, bulion pastă, ulei, făină, roșii, suc de roșii, sare, piper, cimbru, foi de dafin, zahar, vin alb.

**Frigănele**
Pîine albă, frișcă vegetală, făină, ulei.

**Atenție, gospodine! Puteți intra în concurs: trimiteți pe adresa redacției rețetele dumneavoastră preferate. Cele mai interesante vor fi publicate în „Monitorul“. La sfîrșitul fiecărei luni, maestrul bucătar Ștefan Megyesy va desemna cîștigătorul premiului: o masă pentru două persoane la restaurantul „Unirea“.**

BANC VECHI DA' BUN

### Ăla cu soțul optimist

Un bărbat a primit la un moment dat vestea că va fi tată. Bucuros nevoie mare, în primele trei luni se gîndea „Te rog Doamne, să fie băiat!“. În următoarele trei luni: „Te rog Doamne, să fie al meu.“ Iar în ultimele trei luni: „Te rog, Doamne, să nu fie negru.“

# Privim cursa pentru Oscar de pe tușă

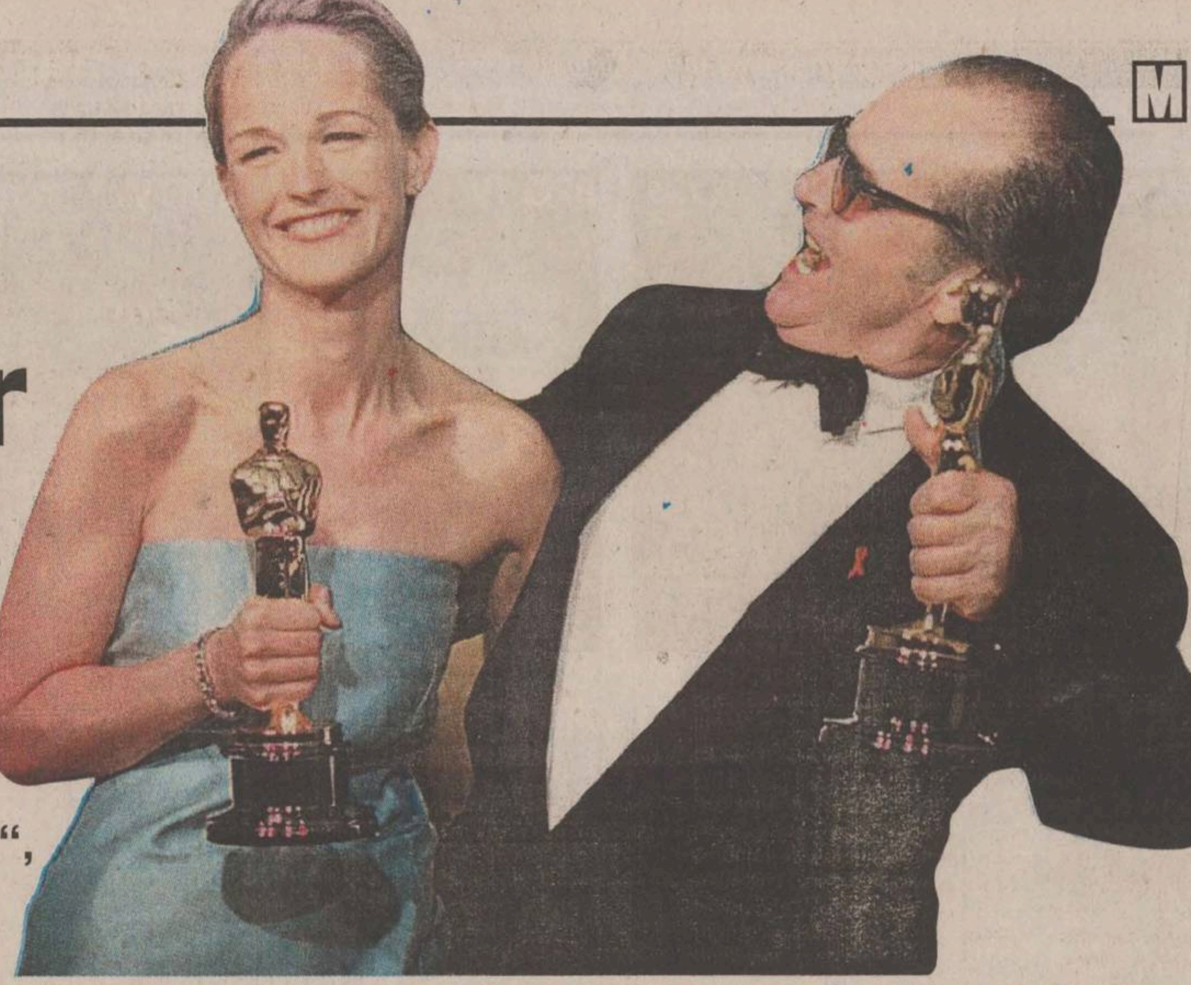

■ **nici una dintre producțiile românești ale acestui an nu a fost înscrisă pentru selecția la categoria „cel mai bun film străin“, acolo unde nu mai puțin de 54 de țări au reprezentanți**

În fiecare an, în luna martie, cinematografia mondială își întoarce privirea spre Hollywood, locul în care are loc cel mai important eveniment al acestei industrii: decernarea premiilor Oscar. Deși mai sînt cîteva luni bune pînă la ceremonia din martie 2002, cînd vor fi acordate premiile pentru cele mai bune filme din acest an, nimeni nu stă cu mîinile în sîn, fiind într-o pregătire continuă. Astăzi se anunță prezentatorul, mîine se alege sala, poimîine încep să apară invitații speciali și așa mai departe. În această serie de schimbări intră și momentul înscrierilor în competiția pentru cel mai bun film străin. Practic, acest premiu reprezintă o ocazie de afirmare pentru filmele cu buget mic, care nu ies la export și care provin din „restul lumii“. E de la sine înțeles că astăzi, în cinematografia mondială, există doar America și „restul lumii“.

Pentru Oscarul dedicat celui mai bun film străin în competiția de anul viitor s-au înscris 51 de țări, stabilindu-se astfel un nou record de participare. Vechiul record data de anul acesta, cînd 46 de țări au visat la acest premiu. Din păcate, România nu se numără printre aceste țări, însă pe listă apar participanți din Armenia, Tanzania, Albania sau Kirghizstan. De altfel, țara noastră a lipsit și de pe lista pentru ceremonia din 2001, cea mai recentă participare datînd din 2000, cu filmul „Faimosul Paparazzo“, regizat de *Nicolae Mărgineanu,* avîndu-i în rolurile principale pe *Marcel Iureș, Gheorghe Dinică* și *Maria Ploae.*

După părerea președintelui Centrului Național de Cinematografie, Decebal Mitulescu, printre cauzele pentru care filmele românești nu sînt nominalizate la Oscar se numără lipsa de finanțare și lipsa de imaginație a regizorilor români. Președintele CNC mai spune că temele abordate de regizorii noștri lasă de dorit, fiind, de cele mai multe ori, sub așteptări și că filmele românești nu au succes nici măcar la publicul din România.

***„Pe lîngă faptul că sînt destul de puține filme românești, acestea nu beneficiază de o publicitate pe măsură, dovada fiind faptul că un film reușește să atragă atenția asupra sa, să zicem, abia după ce publicul a auzit de prezența sa la festivalul de la Cannes“,*** a declarat pentru www.bumerang.ro ***Decebal Mitulescu.*** Anul acesta, pe ecranele noastre au fost prezentate în premieră șapte filme de lung metraj românești (**„Război în bucătărie“, „Marfa și Banii“, „În fiecare zi Dumnezeu ne sărută pe gură“, „Țăcăniții“, „Proprietarii de stele“, „Sexy Harem Ada Kaleh“** și **„Satul scufundat“**). Actualmente, se află în producție alte opt pelicule românești, una dintre ele fiind **„Joint“**, care deja a beneficiat de o intensă reclamă în mass-media, în principal datorită participării la filmări a ***„regelui manelelor“, Adrian Copilu' Minune.*** ■

## Anchetat de Securitate pentru un autograf de la Queen

Un bărbat din municipiul Hunedoara a fost persecutat vreme de șase luni de fosta Securitate, după ce a primit un răspuns la o scrisoare adresată grupului Queen în 1987. După cum transmite Realitatea TV, Stefan Budoi susține că este primul român care a primit un autograf, în original, din partea membrilor grupului Queen, după ce le-a trimis o scrisoare din Budapesta, ca să fie sigur că ea va ajunge la destinație. Răspunsul celor de la Queen l-a primit cîteva săptămîni mai tîrziu, într-un plic deschis, iar a doua zi a fost chemat la Securitate pentru explicații. ***„Cei de la Securitate nu pricepeau cine este Regina și de ce am primit eu scrisoare de la suverana Marii Britanii“,*** relatează ***Ștefan Budoi.*** Abia după șase luni, în care era obligat să treacă de două ori pe săptămînă pe la Securitatea din Hunedoara, a scăpat de tracasări. ***„Am întîlnit un colonel la Securitate care știa limba engleză și iubea muzica grupului Queen. După ce am stat de vorbă cu el, m-au lăsat în pace“,*** povestește Stefan. Copilul lui Stefan, în vîrstă de 16 ani, a fost botezat Freddie, la fel ca și fostul solist al trupei Queen, ***Freddie Mercury.*** ■

## Clonarea umană - aproape de realitate

Compania americană Advanced Cell Technology a anuntat clonarea cu succes a unui embrion uman în vederea producerii de celule-matriță în scop terapeutic. ***„După mai multe luni de încercări, la 13 octombrie 2001, am obținut în laborator primii embrioni umani produși folosind tehnica transplantării nucleare, numită și clonare“,*** a explicat echipa de cercetători într-un articol apărut în revista „Scientific American“. Cercetătorii au precizat că au reușit să realizeze transferul nucleului unei celule într-un ovul în prealabil anucleat al unei femei, producînd apoi embrioni dintre care unii au ajuns la stadiul de șase celule.

Advanced Cell a subliniat că cercetările sale au un obiectiv put terapeutic și nu reproductiv. ***„Intenția noastră nu este să creăm ființe umane clonate“,*** a explicat un reprezentant al societății. ***„Vrem să punem la punct terapii care să permită tratarea multor boli, printre care diabetul, cancerul, SIDA sau afecțiuni neurologice, cum ar fi Alzheimer sau Parkinson“,*** a adăugat el. Celulele-matriță se pot cultiva în așa fel încî să formeze orice fel de țesut celular din organismul uman, ceea ce deschide calea medicinei regenerative, pentru tratamente prin grefe de celule pentru boli neuro-degenerative, cardiace, hepatice sau diabetice. Cercetătorii au precizat că au activat 22 de ovule umane prin partenogeneză și au realizat un transfer de nuclee în 17 ovocite. Astfel, au fost creați trei embrioni de cîte șase celule.

Răspunzînd în avans la atacurile celor care se opun clonării terapeutice, cercetătorii de la ACT au sublinizat că din păcate ***„coloniile de celule-matriță care există în prezent în laboratoarele din întreaga lume au puțină utilitate pentru tratamentele prin transplant pentru că ar fi respinse de organismul pacienților“.***

Casa Albă a amintit că președintele ***George W. Bush*** se opune „sută la sută“ oricărei forme de clonare umană și că dorește ca un text votat de Camera Reprezentanților pentru interzicerea acestor cercetări să fie adoptat și de Senat. ■

## Dracula în variantă britanică

Actorul britanic ***Steve Billington*** este unul dintre principalii protagoniști ai filmului „Revoluția lui. Dracula“, care se filmează în aceste zile în România și este produs de Miramax Dimensions Film si Castel Film Romania. Billington, care apare în acest film în ipostaza contelui Dracula în tinerețe, este unul din preferații regizorului ***Patrick Lussier,*** cel care a decis ca cea mai mare parte a filmărilor să aibă loc în Transilvania. După toate probabilitățile, „Revoluția lui Dracula“ va rula pe ecranele cinematrografelor în primăvara anului viitor. ■

PE LIMBA LUI EROS

Conf. univ. dr. Vasile MIHĂESCU

## Tristețea din postludiu

O domnișoară coborîtă din vis m-a întrebat, la sfîrșitul unui curs, dacă este posibil să fii în timpul postludiului tristă. Da, i-am răspuns, privind chipul ei de optsprezece, nouăsprezece ani, nedumerit. Dar de ce? a continuat ea, nevenindu-i a crede. Ei, și tu, de ce, de ce, de ce, i-am răspuns. Poate să fie din mii de motive. De pildă, postludiul în sine poate induce tristețea de care spui. Cum? Foarte simplu. El se reduce la „acum să mîncăm ceva“ sau „să-mi aprind țigara“ sau „dă drumul la televizor“ sau „s-o tăiem, că vin ai tăi“. În acest postludiu tu nu te regăsești. Nimic despre iubire, nimic despre tine, nimic despre mîine, care ți-ai dori să fie măcar ca azi. Postludiul poate fi sărbătoarea sărbătorilor. Ceea ce nu ai putut auzi în timpul actului erotic sau nici la telefon, poți auzi acum. Că ești plină de nerv, că ești drăcoasă, că ești pisicoasă, că ești pasională, că ai jar între picioare, că numai tu știi cînd să chiui, că te-ar mai dori măcar cîteva vieți, că îl împlinești, că-l faci fericit, că se simte dinamită, că numai cu tine poate să înceapă ziua de mîine, că îl faci să viseze, că-i pare atît de rău că viața-i scurtă, că ești foc de isteață, că se dă legat ție, că tu știi toaca-n cer și e bine, și cît și mai cîte. Dacă îi mai dă prin cap să povestească, ținîndu-te în brațe, tot ce a simțit în timp ce făceați dragoste, atunci, hotărît lucru, ești bucuria vieții lui. Și postludiul se poate transforma în preludiu. Cînd nici nu mai este loc de tristețe. Dar poți să fi nespus de tristă, chiar melancolică, și pentru că în timpul actului erotic nu s-a petrecut ceva. Ba s-a petrecut, a spus domnișoara coborîtă din vis. Ce? am întrebat-o eu de astă dată. Ce trebuia să se întîmple, mi-a răspuns. Ne-am simțit bine. Știi ce nu înțeleg, i-am spus, oare cum doi oameni care fac dragoste se simt bine și după ce fac dragoste unul dintre ei nu? Păi din cauza asta v-am și întrebat, a replicat domnișoara coborîtă din vis. Crede-mă, i-am spus, uitîndu-mă în ochii ei înlăcrimați, că actul erotic este o fuziune. Cînd nu mai există el și ea, ci o singură Ființă. Ființa viețuiește în totalitate prin împlinirile ei emoționale cînd poate să ajungă și la extaz. Atunci timpul dispare, tot ce este în jur dispare și o bucurie fără de margini te invadează. Trupul este prea mic în clipa aceea pentru ceea ce dragostea îți dăruiește. Așa ceva ar fi trebuit să se întîmple atunci cînd ați făcut dragoste. Dacă fuziunea nu s-a petrecut, atunci apare tristețea. Domnișoara din vis s-a ridicat din bancă încet și a dispărut. Mă întreb, și acum, dacă ceea ce i-am spus era un răspuns doar pentru ea. ■

Moda la genul feminin

## Accesoriile - sarea și piperul unei ținute

Raluca IOSUB, designer la „Nelmar“

Cel mai modern dintre toate stilurile din acest sezon este cel numit „total look“: tweed din cap pînă în picioare. Clasicul material își lasă amprenta rustică și pe accesorii. De la poșete pînă la pantofi și broșe, toate accesoriile se poartă din tweed. Tweed-ul apare în combinație cu pielea sau lacul, ton în ton. Acest material nu este rezervat doar ținutelor de zi, ci poate apărea și cu efecte de lurex în combinație cu piele metalizată.

■ Blana artificială sau naturală este nelipsită și în cazul accesoriilor. Vom întîlni în acest sezon eșarfe din blană, poșete din blană. De asemenea, o putem întîlni doar ca accent pe la mănuși sau încălțăminte.

■ Un accesoriu de care trebuie neapărat să țineți cont, dacă vreți să fiți în pas cu moda: talia marcată de o curea. Cureaua poate avea accente „glam-rock“ - ținte, capse, fermoare, lanțuri sau aplicații „pop-art“ - viu colorate, litere sau desene în stilul benzilor desenate ce ne aduc aminte de artistul american al anilor '70, Lichtenstein.

■ Centura se transformă într-un corset riguros, care pune în valoare nu numai talia, ci toată ținuta, în întregime. Aceasta capătă un aspect „sado-chic“ foarte la modă.

■ Poșetele vor fi asortate cu încălțămintea. În cele mai multe cazuri, acestea au dimensiuni mici și sînt cît mai colorate, mînerele sînt scurte, din metal sau din același material cu fondul pe care s-a lucrat poșeta.

■ Un alt aspect care se evidențiază îl constituie culorile în contrast sau materialele de texturi diferite la acelasi accesoriu.

■ Evoluția modei a transformat denimul, a revoluționat și extins aria de folosire a acestuia, solicitîndu-i la maximum calitățile pentru botine, cizme, poșete și genți tinerești. ■

PĂTRĂȚELUL ROȘU CU TRICOLOR

## „Cumătria Regăsirilor“, numai la ProTV!

❑ De-abia ieri am prins „Surprize-surprize“, unde o familie sărmană de la țară a primit vacă, porci, capre și păsăret de curte; cică, după ce au văzut asta în direct, mai mulți conlocuitori conțărani cu fericiții au plecat deja să fure cartofi pentru garnitură. ❑ Cu aceeași ocazie, un băiat orb a primit cadou o bicicletă, cu care să-și rupă gîtul. ❑ Ultima dată cînd ne-am uitat la Realitatea TV, trei dintre cetățenii care se fîțîie prin spatele crainicului, cînd transmite știrile în direct, se mișcau într-un fel care ne-a trezit bănuiala că jucau barbut. ❑ Emisiunea Marinei Almășan n-a mai trecut prin corectură, cum se face înainte să-i dai „Bun de tipar“: invitate, fetele de la Amadeus au interpretat o melodie instrumentală, despre care ni s-a precizat că e pe versuri de Adi Ordean. Bun poet, combate bine! ❑ ProTV ne tot întinde pelteaua cu „Căsătorie în direct“. Au fost „Vara ispitelor“, „Seara Regăsirii“ etc; da' mai prrrrr! Altfel, ca mîine-poimîine vedem anunț că se fac înscrieri la „Botez în direct“, „Cumătria regăsirilor“ și „Parastasul ispitelor“! ❑ „Academia Vedetelor“ devine pe ediție ce trece tot mai asemănătoare cu ea însăși, cam ca buletinele de identitate, unde diferă doar numele. Și ultima dată, invitații au scormonit cu mîinile prin clasicii ochi de porc, șoareci și șopîrlani; ia să se bage în acvarii acid sulfuric, gîndaci de bucătărie, pești carnivori sau praf alb suspect, să vedem atunci care mai are tupeu să se dea vedetă! ❑ Ieri dimineața, telespectatorii necunoscători de limbă engleză ai postului Discovery SciTrek au aflat din subtitrare că „Halman ossoita renkaanvaluto muule tahamsa se oilusi“, apoi că, din cînd în cînd, se mai întîmplă să „jonka osaame oppistaaime kuinka on sita paisi“ și, cel mai important, că „Meista Tantaan. Auto edessa; vassemnalte!“. ❑ Am vizionat, întîmplător, „Fotbal la MAXX“ și, de cîteva ori în timpul acestei scurte emisiuni, am simțit un straniu sentiment de solidaritate cu Gigi Becali. **(Cip. IEȘAN)**

Talon de înscriere
MISS Monitorul

Nume/Prenume ____________
Adresa ____________
____________ Vîrsta ____
Telefon ________ Ocupația ________
Greutate ________ Înălțime ________
Pasiuni ____________

Trimite un plic care să conțină o fotografie și talonul de înscriere de mai sus pe adresa OP 10, CP 2090, Iași, 6600 sau depune-l la unul din centrele de Mică Publicitate Monitorul.

Princesse Club — sponsorii concursului — Nelmar

"O nouă zi același prieten !"
TVR IAȘI
În fiecare seară de la ora 18.00
"EXPRES"
ȘTIRI DIN ACTUALITATEA REGIONALĂ!
Vezi ce urmează...

UBEMAR S.A. office@ubemar.ro
Str. Pompelor nr. 3, Ploiesti, 2000 - Prahova Tel.: 044 113471, 044 114922 Fax: 044 113471

UBEMAR S.A. Ploiesti produce:
- automacarale de 7, 18, 12,5, 16, 25, 40 tone
- centrale pentru producerea betonului
- vibroprese pentru fabricarea elementelor de beton
- utilaje de salubritate - autogunoiere compactoare, automaturatoare
- incarcatoare frontale
- telelifturi
- betoniere
- masini de confectionat tigle

UBEMAR S.A. Ploiesti executa de asemenea reparatii curente la:
- utilajele proprii, la produsele similare fabricate in tara sau in strainatate, la diverse motoare termice si mijloace de transport.

UBEMAR - Experienta si profesionalismul la dispozitia dumneavoastra

B.C.U. „M. EMINESCU" IAȘI
PECU

**RoBank**
Iași
Str. Anastasie Panu 26
World Trade Center, mezanin II
București
Constanța
Craiova
Galați
Piatra Neamț
Ploiești
Timișoara

## În era informaticii, Poliția ieșeană nu poate trimite un e-mail

3A

## Cum arată grota lui bin Laden

8A

EuroBIT
B-dul Ștefan cel Mare nr. 3, Tel: 032-216.752, 092-358.006

*Ziarul care stă de vorbă cu oamenii*

**MIERCURI,**
28 NOIEMBRIE
2001

Nr. 272 (3172)
16 PAGINI
5000 LEI

# Monitorul

Telefoanele redacției:
**271.271**
**271.333**

**Publicație a Grupului de Presă „Monitorul"**

Director general: **Dan Radu** | Adresa redacției: Iași, Str. Smârdan nr.5 | www.monitorul.ro | Redactor-șef: **Toni Hrițac**

## ȘTIRILE ZILEI

### Procesul Sãhleanu

Procesul asasinării fostului lider sindical de la Tepro, Virgil Sãhleanu, a fost amînat din cauza zăpezilor. ▶ 3A

### Drumul supraviețuirii

Citiți în pagina ▶ 2A drama oamenilor din județ cu „rinichi" la Iași.

### Flaișer în kimono

Președintele Consiliului Județean s-a întors din Japonia cu gura căscată, ochii cît cepele și cu mîinile goale. ▶ 3A

### Victime colaterale

„Citadin" va cîștiga lupta cu iarna cînd talibanii îi vor bate pe americani. Victimele colaterale ale acestui război sînt ieșenii și mașinile lor. Citiți analiza din pagina ▶ 3A

### Julietele Iașului

Irina Rãduțu și Haruna Condurache sînt potențialele candidate la rolul Julietei. Ele reprezintă „noul val" din teatrul ieșean. ▶ 8B

### Trofeul Carpați

Astăzi începe la Iași a 31-a ediție a Trofeului Carpați la handbal. ▶ 1B

### Manifest țigănesc

Președintele de onoare al Partidei Rromilor, Mădălin Voicu, vrea ca toți țiganii din țară să colaboreze cu Poliția, să demaște pe cei care fac infracțiuni sau compromit comunitățile țigănești. ▶ 8A

## UTILE

| | |
|---|---|
| **Meteo** 0° – 4° C / - 4° – 1°C | 2B |
| **Curs valutar** Cursul BNR și cursul caselor de schimb | 5A |
| **Telefoane** Numerele de telefon ale principalelor instituții de interes public | 2B |
| **Horoscop** | 2B |
| **Audiențe** Orele și zilele de audiențe la șefii orașului | 2B |
| **Cinema** | 2B |
| **Servicii medicale** | 3B |
| **Farmacii** | 3B, 5B |
| **Programe TV** | 7B |

# Prefectura a clonat 43 de funcționari

**Dacă societatea americană Advanced Cell Technology a anunțat zilele trecute că a realizat cu succes clonarea unui embrion uman, un „succes" și mai mare se poate spune că a realizat Prefectura Iași: clonarea celor 43 de funcționari ai săi.**

Practic, cei 43 de salariați ai Prefecturii se calcă pe bătături cu cei ai Consiliului Județean, atribuțiile lor fiind aproape similare. Diferența este aceea că funcționarii CJ au în mînă pîinea și cuțitul atunci cînd iau o decizie, în timp ce salariații Prefecturii sînt considerați niște „dubluri cu leafă de la stat".

Puțini ieșeni știu că cele cîteva atribuții ale Prefecturii pot fi rezolvate la fel de bine de CJ, de alte instituții sau chiar de simplul cetățean. În cazul în care Consiliul Local ar decide mîine ca toate gardurile din oraș să fie vopsite în picățele, prefectul are datoria să ceară instanței de contencios administrativ anularea hotărîrii. Însă același lucru îl poate face orice cetățean nemulțumit de hotărîrea CL. Dacă Guvernul vrea să știe cîte baruri există în județ, funcționarii CJ vor fi cei care vor alerga după informații, chiar dacă raportul final va avea semnătura prefectului. Un primar care vrea bani pentru a repara drumurile din comună va bate în zadar la ușa prefectului pentru că președintele CJ este cel care controlează bugetul oricărei comune. Sosirea unei delegații străine va fi anunțată Prefecturii, dar reprezentanții CJ vor semna orice acord de colaborare. Dacă un primar fură din bugetul comunei, prefectul poate să-l certe și atît. Pe capul primarului vor veni inspectorii CJ, ai Direcției de Finanțe sau ai Curții de Conturi. Însuși președintele CJ a admis faptul că cea mai mare parte a atribuțiilor Prefecturii se suprapun celor ale CJ sau ale altor instituții. Apare de aici întrebarea: la ce bun existența a două instituții care să administreze județul?

**Citiți analiza din pagina ▶ 2A**

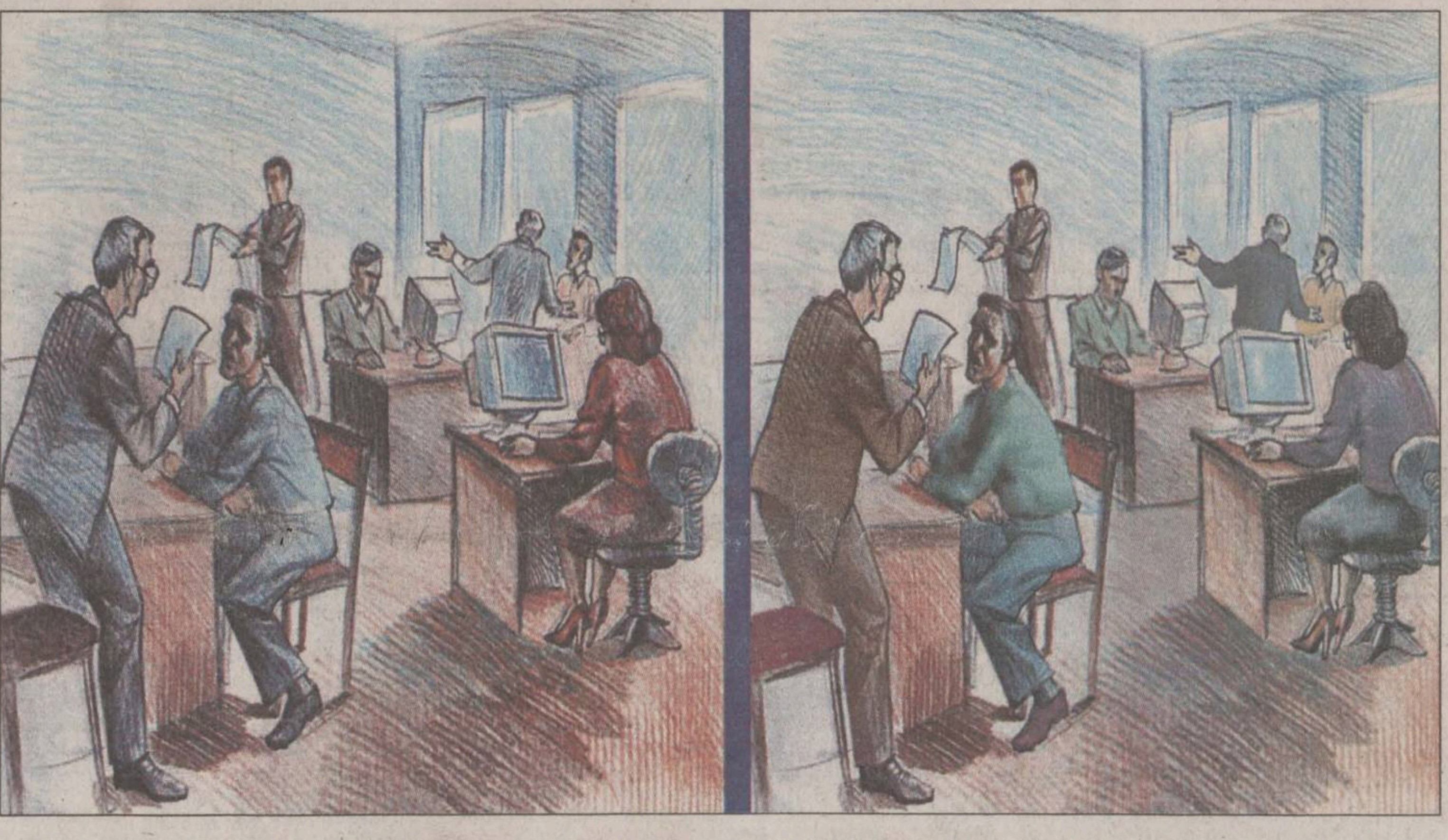

**Funcționarii Prefecturii fac același lucru pe care îl fac și cei din Consiliul Județean. Doar hainele îi deosebesc pe unii de alții**

## Mai aveți trei zile ca să depuneți cererile pentru cupoanele de încălzire

Ieșenii mai au la dispoziție trei zile pentru a beneficia de ajutoarele bănești acordate de Primărie la plata încălzirii. Dosarele trebuie depuse de administratori la Serviciul de Ajutor Social din cadrul Primăriei, situat pe strada Smîrdan. Pînă acum, 120 de asociații nu au depus dosarele pentru obținerea cupoanelor de încălzire aferente lunii noiembrie. *„Au fost depuse 15.700 de dosare și trebuie să mai vină alte 10.000 de la «Termo-Service». Am prelungit cu o săptămînă termenul pentru ca toți ieșenii cu venituri reduse să poată beneficia de aceste ajutoare"*, a declarat *Mariana Hriscu,* șefa serviciului. Pentru obținerea acestor ajutoare, fiecare familie trebuie să-și calculeze venitul net pe care l-a cîștigat în luna octombrie. Apoi va împărți acest venit la numărul de membri care compun familia și va obține venitul net lunar pentru fiecare persoană în parte.

În cazul cupoanelor pentru agentul termic, dacă venitul pe membru de familie este mai mic de 900.000 lei, valoarea ajutorului bănesc va fi de 700.000 lei. Pentru un venit net cuprins între 900.001 și 1.100.000 lei, familia primește un ajutor de 420.000 lei. Dacă venitul se situează între 1.100.001 și 1.400.000 lei, valoarea cuponului va fi de 210.000 lei. Ultimul plafon este pentru cei care cîștigă pe membru de familie între 1.400.001 și 1.800.000 lei, care vor primi un ajutor bănesc de 110.000 lei.

În cazul cupoanelor pentru plata gazului metan, fiecare familie va primi 400.000 lei, pentru un venit net mai mic de 900.000 lei; 240.000 lei pentru venituri între 900.001 și 1.100.000 lei, și 120.000 lei pentru cîștiguri lunare între 1.100.001 și 1.400.000 lei corespunzătoare fiecărui membru al familiei. **(R.M.)**

## Se scumpesc țigările

Producătorii de țigarete din România estimează că majorarea accizelor la tutun va atrage creșterea prețurilor la țigări cu pînă la 15%. *„Prețul unui pachet de țigări produs de Societatea Națională Tutunul Românesc va crește cu pînă la 15% față de nivelul actual"*, a declarat *Niculae Istudor,* președintele SNTR. Accizele la țigări și produse din tutun vor fi majorate cu 2%, începînd cu luna decembrie, și cu 8% de la 1 ianuarie 2002, cînd vor crește cu acest procent și accizele pentru alcool, distilate, băuturi spirtoase și carburanți, potrivit unei ordonanțe de urgență adoptate marți de Guvern.

**Amănunte în pagina ▶ 5A**

Sfaturi practice de călătorie

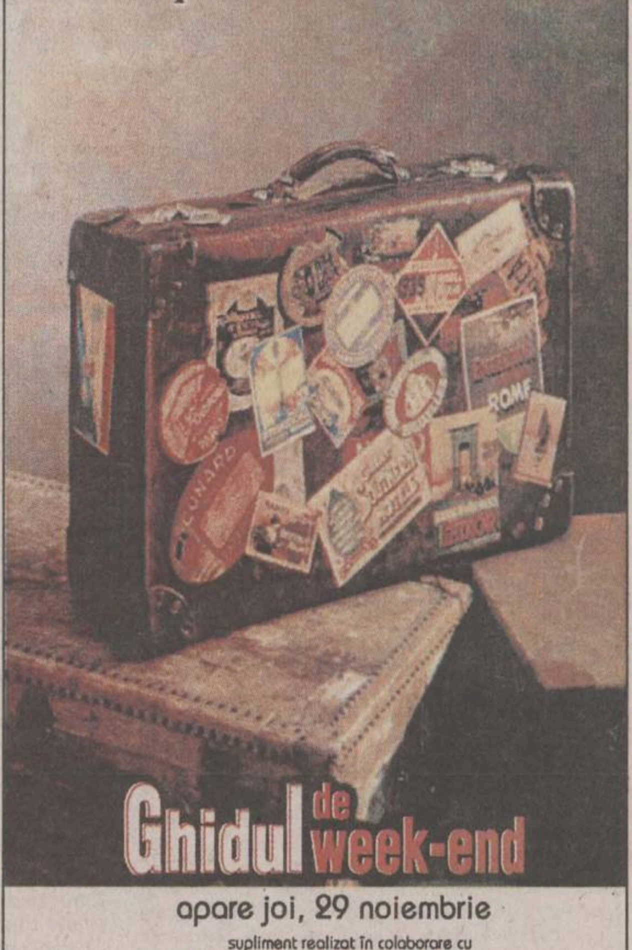

Ghidul de week-end
apare joi, 29 noiembrie
supliment realizat în colaborare cu
TOTEM TURISM

## Fumatul, interzis în locurile publice

**■ a stabilit ieri Camera Deputaților ■ amenzile pot ajunge la un milion de lei ■**

Fumatul în locurile publice este interzis, iar abaterea de la această prevedere se sancționează cu amendă de la 200.000 la 1.000.000 lei, a decis, ieri, Camera Deputaților, care a adoptat proiectul de lege privind protecția împotriva efectelor fumatului, inițiat de deputații *Sali Negiat* și *Petru Mirciov.*

*„Prin loc public se înțelege orice încăpere care, nefiind o locuință, implică prin destinația ei sau prin specificul activității la care servește, prezența mai multor persoane. Fac excepție barurile, restaurantele, discotecile sau alte locuri publice cu destinație similară"*, se arată în textul legii.

Totodată, încăperile destinate fumatului au numai această folosință și sînt dotate cu sisteme de aerisire, iar proprietarii sau persoanele care au în administrare locuri publice pot amenaja încăperi destinate pentru fumători numai dacă au condiții necesare.

Proiectul de lege privind protecția împotriva efectelor fumatului urmează să fie supusă adoptării Senatului. ■

## Armata română este la pămînt

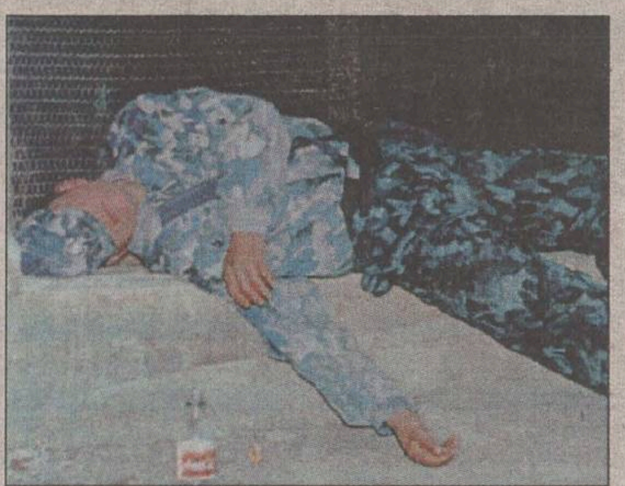

*„Situația trupelor de uscat ale armatei române este dezastruoasă pentru că serviciile sanitare ale acestora nu au medicamente, iar dotarea tehnică este foarte deficitară"*, a declarat, ieri, *Norica Nicolai,* secretar al Comisiei senatoriale de apărare. *„Comandamentul Trupelor de Uscat are 120 de miliarde datorii la societățile comerciale care aprovizionează armata și există restanțe mari la echipamentele militare. Cît despre dotare, considerăm că nu ne permitem compatibilizarea cu trupele NATO"*, a mai spus senatorul. Reforma din armată prevede reducerea numărului militarilor Trupelor de Uscat, pînă în 2003, de la 70.000 la aproximativ 58.000 de persoane. ■

## Ancheta în cazul diplomelor false de la UMF Iași bate pasul pe loc

Ancheta în cazul diplomelor false de la Universitatea de Medicină din Iași pare să fi ajuns într-un punct mort. De astă vară, cînd reprezentantul Interpolului în România, *Paolo Sartori,* anunța că unii italieni licențiați în Stomatologie la Iași au fost arestați, ofițerii Ministerului de Interne nu au noutăți privind stadiul cercetărilor. La un an și jumătate de la dezvăluirea sa, cazul celor 63 de diplome false, cel mai mare scandal din învățămînt, pare o afacere aproape uitată chiar și pentru diriguitorii acestui domeniu.

*„Care diplome false?"*, a întrebat contrariat *Nicolai Ianovici,* director al Direcției Învățămînt Superior în cadrul Ministerului Educației. *„Nu, nu știu nimic despre anchetă"*, a adăugat Ianovici, după ce a aflat de la reporterul „Monitorului" despre ce este vorba.

**Citiți articolul din pagina ▶ 2A**

Calculatoare * Componente * Accesorii * Consumabile * Imprimante * Birotica * Soft * Distributie * Comunicatii * Servicii de specialitate * Networking * Telefonie mobila * Mobilier * Consultanta

**Dacă** nu crezi că avem cele mai **bune prețuri** vino și convinge-te **singur**

COMPUTER HOUSE INVEST ∘ Bulevardul Independentei ∘ 217800

**O ieșeancă a țepuit Astra Ploiești cu 2 miliarde:** O ieșeancă a prejudiciat rafinăria Astra Ploiești cu peste două miliarde de lei. La începutul acestei săptămîni, polițiștii au dat-o în urmărire generală pe *Carmen Liliana Marolicaru* (31 de ani) din Iași, acuzată de înșelăciune în cadrul unui dosar penal. Potrivit anchetatorilor, în perioada 19-22 august 2001, Marolicaru, administrator al societății comerciale „Karkod" SRL Iași, a cumpărat produse petroliere în valoare de 2,019 miliarde de lei, de la rafinăria Astra. Pentru a achita combustibilul, Marolicaru a folosit două file cec fără acoperire. Polițiștii au reușit să recupereze, deocamdată, un miliard de lei din conturile firmei ieșene. **(Cătălin ȘTEFĂNESCU)**

**Al 18-lea academician ieșean, Dorin Ieșan:** Academia Română va avea de mîine un nou membru, în persoana profesorului *Dorin Ieșan*, cadru didactic la Facultatea de Matematică a Universității „Al.I.Cuza". Ales deja de Secția de Matematică și de Biroul Prezidiului Academiei, Ieșan urmează să fie mîine validat de Adunarea generală a instituției, în calitate de membru corespondent: ***„Este un cîștig pentru Iași, deoarece pentru acest loc au candidat nu mai puțin de 17 matematicieni din toată țara"***, ne-a declarat academicianul *Viorel Barbu*, vicepreședinte al Academiei și proaspăt ales săptămîna trecută președinte al filialei ieșene. ***„Domnul Ieșan este un matematician cu reputație internațională, cel mai bun specialist pe care îl avem în domeniul mecanicii teoretice"***, a apreciat acad. Viorel Barbu. **(Mirela CORLĂȚAN)**

**Purtătorul de cuvînt consumă aerul de pomană:** Ambasadorul Japoniei și cel al Danemarcei sînt așteptați la Iași pînă la sfîrșitul săptămînii. Numele și motivele prezenței lor la Iași reprezintă însă o necunoscută pentru reprezentanții Prefecturii. ***„Tot ce știm la această oră este că cei doi urmează să vină la Iași. Nu am primit deocamdată nici o informare oficială referitoare la aceste vizite, nici în ce privește nivelul delegațiilor, nici în ce privește agenda întîlnirilor care vor avea loc"***, a explicat *Cornel Simighian*, purtătorul de cuvînt al Prefecturii. „Monitorul" a aflat în locul angajaților Prefecturii numele celor doi ambasadori așteptați la Iași. Reprezentantul Japoniei la București este Excelența Sa Hidekata Mitsuhashi, iar cel al Regatului Danemarcei - E.S. Erik Bom. Numele celor doi sînt prezentate pe site-ul Ministerului Afacerilor Externe, timpul necesar căutării fiind de cinci minute. **(A.Z.)**

**Un Hyundai „a intrat" în Judecătorie:** Un noroc de mii de dolari a lovit-o pe grefiera șefă a Judecătoriei. Participantă la concursul cu premii organizat de firma Skol, *Gabriela Dumitrescu* și-a adjudecat unul dintre premii, respectiv un autoturism Hyundai. ***„Am trimis numai două scrisori, și una mi-a purtat noroc"***, a declarat grefiera șefă. Vestea cea mare a primit-o chiar soțul ei, care a urmărit la televizor desemnarea cîștigătorului. Confirmarea telefonică a premiului a venit luni. Deși a cîștigat autoturismul, Gabriela Dumitrescu nu se vede la volan. ***„Aș prefera banii în loc de mașină, pentru a lua un apartament fiicei"***, a arătat ea ce destinația va lua cîștigul. O mașină de acest tip este evaluată la peste 10.000 de dolari. **(A.P.)**

**Soroceanu aruncă cu bulgări spre Simirad:** Zăpada a băgat zîzanie între șefii administrației. Subprefectul *Valentin Soroceanu* i-a reproșat primarului *Constantin Simirad* lipsa de acțiune pentru înlăturarea efectelor viscolului. ***„Există numeroase zone din oraș în care circulația este foarte dificilă, există încă mulți copaci doborîți de zăpadă. Primăria ar trebui să intervină mai energic decît o face"***, a spus Soroceanu. Primarul a refuzat să comenteze afirmațiile subprefectului. ***„Nu îmi permit să atac un coleg de partid. Pot doar să spun că Primăria își face treaba"***, a spus Simirad. **(A.Z.)**

**Degerăturile nu se rezolvă cu unguente:** Alte 10 persoane au ajuns în spital cu picioarele rupte din cauza gheții. Medicii recomandă ca în astfel de cazuri, chiar dacă ați suferit o banală entorsă, să vă prezentați imediat la control. ***„Dacă o entorsă nu este tratată corect, după sfaturile medicilor, poate duce la instabilitate pe piciorul respectiv"***, a spus *dr. Tudor Ciuhodaru*, șef UPU din cadrul Spitalului de Urgențe. În cazul fracturilor deschise sau a fracturilor simple, trebuie chemată imediat ambulanța. Dacă doriți să imobilizați bolnavul, trebuie să-l mișcați foarte încet și să-i țineți piciorul în poziția în care se află. Iar dacă ați suferit degerături din cauza frigului, medicii atenționează să nu folosiți nici un fel de unguent. Degetele se spală cu săpun și apă călduță a cărei temperatură trebuie să crească lent, după care degetele se pansează. Igiena trebuie să fie perfectă, pentru aceasta trebuind să vă spălați degetele degerate de cîteva ori pe zi. Dacă degerăturile sînt grave (au culoarea alb-albastru), cel mai bine este să vă prezentați imediat la un control medical. **(S.R.)**

# Prefectura a clonat 43 de funcționari

Continuare din pagina 1A

### Prefectura se află la mîna funcționarilor din județ

Cele cîteva atribuții distincte ale Prefecturii ar putea fi trecute în sarcina direcțiilor și serviciilor CJ sau a altor instituții ale statului. Singura rațiune practică de existență a Prefecturii o reprezintă dorința Guvernului de la București de a ține sub control tot ceea ce se întîmplă în teritoriu. După ani de zile în care s-a tot vorbit de autonomie locală și descentralizare, ele au rămas în stadiul de deziderat. Administrația județeană a rămas direct subordonată Bucureștiului.

Conform Legii Administrației Publice Locale (215/2001), prefectul asigură reprezentarea Guvernului în teritoriu. Prin direcțiile subordonate, Prefectura funcționează ca un guvern la scară județeană. Toate cele 19 ministere de la București își au corespondentul într-o direcție sau instituție descentralizată din județ. Însă, de multe ori, angajații Prefecturii fac practic același lucru cu vecinii lor de birou din CJ. Alteori, pentru a-și rezolva sarcinile, funcționarii Prefecturii apelează tot la colegii lor din CJ. Lipsa unui aparat propriu de control și a unor atribuții precis delimitate transformă Prefectura într-o instituție dependentă aproape total de raportările din teritoriu și de bunăvoința diverșilor directori de instituții descentralizate. Dacă nu este corect informat, prefectul poate ajunge să raporteze la București terminarea lucrărilor agricole de toamnă cu două săptămîni înainte de finalizarea lor. Acesta reprezintă practic și motivul pentru care fiecare partid ajuns la putere și-a instalat proprii oameni în funcțiile de conducere locale, statutul funcționarului public fiind tras pe linie moartă.

**Lucian Flaișer, președintele CJ: „De județ se poate ocupa o singură instituție, care să fie reprezentanta cetățenilor, nu a Guvernului"**

### „Nu ne ajutați și pe noi într-o problemă?"

La primul etaj al Casei Pătrate funcționează Direcția de Relații Externe și Integrare Europeană a Prefecturii, corespondentul Ministerului Integrării Europene de la București. Pe ușa alăturată este afișată inscripția „Serviciul de Integrare Europeană și Relații Externe", ce aparține însă de Consiliul Județean. Atribuțiile celor două birouri sînt practic identice. Atunci cînd unul dintre șefii județului pleacă în străinătate sau urmează să primească o delegație externă, „relațiile externe" se ocupă de tot ce ține de cazare, bilete de avion, diurnă sau întîlniri. Dacă se pune problema înfrățirii județului cu o provincie sau un district din altă țară, biroul CJ se va ocupa de întreaga afacere. Dacă se dorește contactarea unui partener extern pentru realizarea unei investiții în județ, tot CJ va face demersurile necesare. ***„Direcția de Relații Externe a Prefecturii poate angaja discuții cu ambasadorul României din acea țară, asigurînd reprezentarea autorității centrale. Totuși, CJ este cel care va finaliza discuțiile și va semna contractele"***, a recunoscut ***Cornel Simighian***, purtătorul de cuvînt al Prefecturii.

Direcția de Programe și Strategii Guvernamentale a Prefecturii asigură teoretic aplicarea programului de guvernare în teritoriu. Din cînd în cînd, de la București mai vine cîte o însărcinare; ca de exemplu, realizarea unor fișe de descriere a tuturor comunelor din județ: populație, suprafață, agenți economici. Pentru realizarea unei astfel de fișe este însă necesară cooperarea primarilor din comune. ***„Pînă acum am realizat vreo 20 de fișe. Dacă primarii nu vor să-ți trimită informațiile solicitate, nu ai ce să le faci"***, a spus ***Claudia Postolache***, șefa Direcției. Conform Legii 215/2001, ***„între prefecți, pe de o parte, consiliile locale și primari, precum și consiliile județene și președinții consiliilor județene, pe de altă parte, nu există raporturi de subordonare"***. Practic, Prefectura nu are la îndemînă nici un mijloc de presiune față de primarii din comune. În cadrul CJ funcționează însă un serviciu de coordonare a consiliilor locale prin care CJ își poate impune autoritatea. Dacă un primar are nevoie de bani pentru o școală sau pentru repararea unui drum, el nu se va adresa prefectului, ci președintelui CJ. Singurul lucru pe care îl poate face prefectul este să-l felicite pentru inițiativă. Banii tot de la CJ pot fi obținuți.

### „Sunăm la Prefectură sau la CJ?"

În unele cazuri, nici Guvernul nu mai știe cărui cap al județului să i se adreseze. La apariția Legii 112/1995 privind imobilele naționalizate, aplicarea legii a fost încredințată CJ. Singura atribuție lăsată prefectului era numirea comisiei județene de aplicare a Legii 112. Prefectul nu avea însă dreptul să-i nominalizeze pe membrii comisiei, ci doar să aprobe propunerile președintelui CJ. Noua lege 10/2001 pe același subiect a fost însă trecută în grija unui birou județean subordonat direct Prefecturii. Informațiile din teritoriu sînt obținute însă tot prin intermediul CJ. ***„Este greu de spus care a fost rațiunea acestei reglementări. CJ era cel mai în măsură să aplice legea, atît prin legăturile pe care le are cu consiliile locale, cît și prin experiența dobîndită"***, a spus ***Maria Poraico***, șefa Serviciului Juridic al CJ.

Practic, nu Prefectura controlează județul, ci Consiliul Județean. Funcția prefectului în teritoriu este aproape decorativă. Rolul de intermediere între Guvern și autoritățile locale este și el doar teoretic. Președintele CJ, ***Lucian Flaișer***, a făcut de zeci de ori naveta la București cu propuneri de hotărîri de guvern și cu cereri de finanțare. În nici una din aceste situații, Flaișer nu a avut nevoie de prefect pentru a-i „aranja" întîlnirile.

Principalele atribuții ale prefectului sînt respectarea legii în teritoriu și aplicarea legilor fondului funciar. Prefectul poate ataca o hotărîre de consiliu local sau a CJ dacă o consideră ilegală, cerînd anularea ei în centencios administrativ. Același drept îl are însă orice cetățean, fie el măturător sau profesor universitar. La audiențele săptămînale ale prefectului vin zeci de oameni care se plîng că nu și-au primit încă pămîntul înapoi. Prefectul îi ascultă și îl ia la întrebări pe primarul comunei. Dacă însă acesta refuză să-l împroprietărească pe cetățeanul în cauză, prefectul va bate cu pumnul în masă, și atît. Primarul poate pleca liniștit acasă. Singura autoritate de care se teme este CJ, de unde primește sumele necesare echilibrării bugetului local.

### La ce bun o conducere cu două capete?

Pentru a evita situațiile în care prefectul vrea una, iar CJ vrea alta, Legea 215/2001 a legiferat comisia consultativă a județului. Aceasta are rolul de mediere a opiniilor celor doi capi ai județului, în același fel în care comisia de mediere a Parlamentului împacă opiniile divergente ale Senatului și Camerei Deputaților. Comisia Consultativă există însă doar de dragul de a exista, neavînd la îndemînă nici un mijloc de a forța căderea de comun acord a celor doi. În cazul fericit în care și prefectul și președintele CJ au aceeași culoare politică, divergențele se rezolvă la sediul partidului, nu în comisia consultativă. Dacă ei aparțin însă unor partide diferite, comisia consultativă nu poate face nimic. Este greu de găsit o rațiune a acestei stări de fapt. Oficial, cele două capete ale județului asigură și reprezentarea cetățenilor din județ, și reprezentarea Guvernului ca autoritate centrală. ***„Există într-adevăr zone de suprapunere a atribuțiilor CJ și Prefecturii. Cele două instituții asigură însă simultan atît reprezentarea cetățenilor ca alegători - CJ, cît și respectarea statului de drept prin autoritatea Prefecturii"***, a explicat Simighian. Însă, neoficial, legea administrației publice locale a fost copiată după un model extern, fără ca legiuitorul să se întrebe prea mult dacă el este și aplicabil. ***„Acest sistem de organizare a administrației județene este preluat după modelul francez. În unele aspecte însă legislația noastră este încă deficitară"***, a precizat ***Tiberiu Brăilean***, consilierul președintelui CJ.

Legea Administrației Publice plasează în subordinea Prefecturii și instituțiile descentralizate ale ministerelor, de la Poliție și Direcția de Finanțe pînă la Oficiul de Cadastru și Direcția Agricolă. Această subordonare este și ea fictivă, autoritatea în fața căreia răspund șefii acestor instituții fiind practic doar ministerul de resort. În unele cazuri, directivele trimise de la București ajung direct în teritoriu, fără ca prefectul să aibă cunoștință de ele. Un exemplu tipic în acest sens îl repreznță un ordin trimis acum o săptămînă de Ministerul de Interne și de Ministerul Administrației Publice comunelor din județ. Reprezentanții locali urmau să întocmească liste cu persoanele plecate în străinătate, țara de destinație, motivul și durata plecării. Ordinul nu a fost trimis însă și la Prefectură, conducerea județului aflînd de existența lui din presă. ***„Prezența în județ a două instituții cu atribuții apropiate nu poate genera decît disfuncții. Există situații în care nu știe stînga ce face dreapta. Rolul Guvernului este de a trasa liniile generale ale politicii economice. De județ se poate ocupa o singură instituție, care să fie reprezentanta cetățenilor, nu a Guvernului"***, a încheiat Flaișer. **(Alex ZĂNOAGĂ)**

## Modelul românesc se vrea o copie după cel francez

Modelul administrativ român este preluat aproape cuvînt cu cuvînt după cel francez. Ca și în cazul Franței, prefectul român veghează la respectarea legii și coordonează activitatea direcțiilor descentralizate. Prefectul francez este cel care ia în mîini administrația districtului în situații de criză, principiu adoptat și în România. Modelul francez este respectat și în ceea ce privește echipa de lucru a prefectului. Cabinetul prefectului cuprinde unul sau doi subprefecți, un secretar general al Prefecturii, un director de cabinet și consilieri.

Asemănările dintre cele două modele se opresc însă aici. Spre deosebire de România, prefectul are în Franța și un rol economic de prim rang, el supervizînd repartizarea subvențiilor acordate de stat administrației locale. Prefectul are și dreptul de a angaja statul din punct de vedere juridic și financiar prin simpla sa semnătură. În România, aceste prerogative aparțin în exclusivitate președintelui CJ. Practic, prefectul unui într-un district francez cumulează atribuțiile prefectului și președintelui CJ din România. Consiliul districtual din Franța îndeplinește doar un rol de mediere, similar comisiei consultative din România.

Spre deosebire de Franța, sistemul administrativ al Germaniei este mult mai liberal. Într-un departament sau o municipalitate a unui land, guvernul nu are ce căuta. Departamentele sînt singurele răspunzătoare de administrația locală, rolul guvernului central sau al landului fiind doar general. Singura pîrghie pe care o are Guvernul pentru controlarea teritoriului este legislația. **(A.Z.)**

SEIFUL FĂRĂ CIFRU

# 15 dolari pentru un deget fracturat

■ **atît oferă firma de asigurări Allianz-Țiriac**

Ieșenii care s-au asigurat împotriva accidentelor nu au de ce să se teamă de ghețușul de afară, întrucît cheltuielile de spitalizare și cele din perioada de convalescență vor fi acoperite de companiile de asigurări. Unele firme își asigură clienții în lei, altele în dolari.

În medie, o poliță individuală împotriva accidentelor costă, pentru un an, 450.000 lei la Asirom și 50 de dolari la Allianz-Țiriac. Asigurarea întregii familii ajunge să coste la Interamerican 1.980.000 lei, pentru un an. Dacă doresc, ieșenii pot cotiza cu sume mai mari pentru a obține, în caz de accident, despăgubiri mai mari.

În cazul unei fracturi a unei mîini sau a unui picior, Asirom plătește cîte o sută de mii de lei pentru fiecare zi de spitalizare și tot cîte o sută de mii de lei pentru fiecare zi de concediu medical. Condiția este ca numărul zilelor de concediu medical plătite să nu depășească jumătate din numărul zilelor de spitalizare. În cazul unui accident grav soldat cu invaliditate permanentă, firma plătește 25 de milioane de lei, pentru ca în situația unui deces să mai plătească alte 25 de milioane de lei. Avantajul asigurării la Asirom este că firma plătește chiar și 365 de zile de spitalizare și concediu medical pe toată perioada contractului care se încheie pe doi sau mai mulți ani.

La Interamerican se despăgubesc în schimb și intervențiile chirurgicale. Pentru o operație suferită de client se dau 5 milioane de lei iar pentru invaliditate permanentă, asiguratul primește eșalonat în urma controlului medical, 20 de milioane de lei. În cadrul aceleiași asigurări, oricare dintre membrii familiei poate beneficia de aceleași sume de ajutor, indiferent de cîte ori se accidentează într-un an.

Cele mai scrupuloase polițe se semnează la Allianz-Țiriac unde sînt evaluate asigurări de la cele pentru un deget pînă la pierderea ochilor. În cazul unei fracturi la deget se oferă 15 dolari, pentru o fractură deschisă 300 dolari, pentru ca, în caz de paralizie totală, firma să plătească clientului 6.000 de dolari. **(Valentina BIȚĂ)**

# După cîțiva ani de viață, Claudiu a primit o nouă identitate

■ **copilul a fost găsit în Gara Iași în urmă cu patru luni și nimeni nu a reușit pînă acum să dea de urma părinților**

Viața unui copil de numai cîțiva ani s-a oprit și a luat-o de la capăt. Fără să știe, lui i-a fost dată o nouă identitate, cu care va trebui să trăiască pînă va muri. Vechea lui identitate nu este decît o amintire: ***„Mă cheamă Claudiu. Mama și tata îs frumoși, mama stă acasă și tata lucrează la servici"***. Acestea sînt lucrurile pe care micuțul căruia i s-a dat numele de familie Iacob le poate povesti despre fostul lui cămin, în care probabil că nu se va mai întoarce niciodată.

Întorsătura din viața lui Claudiu s-a produs în vara acestui an, cînd băiatul a fost cules din Gara Iași și internat la Centrul de Primire Minori în Regim de Urgență (CPMRU). Primul lucru de care s-au preocupat asistenții sociali a fost aflarea identității copilului. ***„Poliția din toată țara a încercat să găsească familia, care, spunea Claudiu, e din Dărmănești. În patru luni, nu s-a găsit nici măcar un indiciu"***, a declarat ***Ioan Șerban***, asistent social la CPMRU. Copilul nu știa nici măcar ce vîrstă are. În cele din urmă, s-a hotărît ca băiatul să primească o nouă identitate, pentru a-i putea fi înregistrată existența. Numele lui a devenit Iacob. Pe acest nume se va face și un nou certificat de naștere, pe care nu se știe încă ce dată va fi scrisă. ***„Eu vreau să mă duc acasă, da' nu vine nimeni să mă ia"***, a spus Claudiu, internat acum la Centrul pentru copiii străzii „Sf. Andrei". Rupt de familie de jumătate de an, copilul își va aminti doar că a avut vreodată o familie adevărată. **(Cătălin PRISACARIU)**

# Ancheta în cazul diplomelor false bate pasul pe loc

Continuare din pagina 1A

Declarațiile celor 63 de cetățeni italieni făcuți peste noapte doctori la Iași și expertiza grafoscopică a diplomelor lor de licență sînt, pentru polițiștii români, cheia și lacătul în elucidarea celui mai mare scandal din învățămîntul românesc. Mărturiile cetățenilor italieni licențiați la Iași, arestați astă vară de Interpol, sînt grăitoare în ceea ce privește corectitudinea diplomelor eliberate de UMF: după cum declara, în urmă cu cîteva luni, reprezentantul Interpolului în România, ***Paolo Sartori***, italienii arestați nu au fost în România decît de două ori, deci nu au avut cum să urmeze aici studiile universitare.

În spatele gratiilor se află acum și ***Niccolo Panepinto***, rectorul universității italiene de unde ar fi fost transferați italienii în România, la Universitatea Ecologică. ***„Doi ofițeri italieni au fost recent la București. Mi-au spus că la baza afacerii se află un escroc italian, care a operat în același mod și în alte țări, nu numai în România. Este Niccolo Panepinto"***, a declarat telefonic colonelul ***Jenică Arion***, de la Direcția Cercetări Penale din cadrul Inspectoratului General al Poliției (IGP).

El a adăugat că o comisie rogatorie se află acum în Italia, colaborînd în anchetă cu polițiștii italieni. ***„Poliția italiană ne-a promis că ne va înmîna diplomele de licență pentru a le supune unei expertize grafoscopice"***, a încheiat colonelul Arion. Toate cele 63 de diplome ale italienilor, eliberate la UMF Iași, poartă semnătura decanului Facultății de Stomatologie, ***Vasile Burlui***, și a rectorului instituției, Carol Stanciu. În mod normal, și semnătura italienilor ar trebui să se regăsească în acte, fapt lipsit de certitudine în acest moment, avînd în vedere că italienii au fost doar de două ori în țară. Li s-au înmînat personal diplomele? Sau au intrat în posesia lor prin căi fantomatice, așa cum au primit, de altfel, note în anii de facultate și așa cum și-au dat licența? Sînt întrebări la care expertiza grafoscopică a IGP trebuie să răspundă.

Firește, piese importante la dosarul IGP vor fi și declarațiile date de personajele de la UMF Iași cercetate în acest caz pentru fals și uz de fals: Vasile Burlui, decanul Facultății de Stomatologie, ***Jana Condurache***, secretara facultății și ***Dana Buceag***, secretara șefă a rectoratului. Lor li se adaugă ***Dolphi Drimmer***, fostul rector al Universității Ecologice (UE) București, unde cei 63 de italieni ar fi urmat facultatea. Potrivit declarațiilor anchetatorilor, Dolphi Drimmer și Vasile Burlui împreună cu Jana Condurache și Dana Buceag au eliberat ***„foi matricole false pentru 63 de cetățeni italieni care au obținut diplome de licență la Facultatea de Medicină Stomatologică din cadrul UMF Iași"***.

### „Nu știm cît vor mai dura cercetările"

Ofițerii IGP nu pot estima în acest moment cînd se va încheia ancheta în cazul diplomelor false, caz ale cărui începuturi datează de șapte ani, cînd Universitatea Ecologică din București a încheiat un acord de colaborare cu Asociation de Estudios Universitarios Europea Madrid - Spania și cu Centro Interuniversitario Europeo din Pavia - Italia.

Patru ani mai tîrziu, în 1997, invocînd parteneriate cu universități străine, conducerea UE solicita Ministerului Educației Naționale (MEN) aprobarea ca unii cetățeni italieni să susțină licența la UMF Iași. Conducerea MEN și-a dat acceptul, însă cu precizarea ca actele lor de studii să fie riguros verificate de conducerea UMF. Contra unei taxe de înscriere de 1000 de dolari de căciulă - tariful perceput tuturor străinilor candidați la licență - italienii și-au dat examenele pe care le-au promovat cu medii frumoase. La scurt timp, italienii au primit și diplomele de licență, purtînd antetul UMF Iași, semnătura rectorului Carol Stanciu și a decanului Vasile Burlui. Cazul a fost scos la iveală în vara anului trecut, cînd Ambasada Italiei informa autoritățile române despre existența unui trafic internațional de tip universitar. Sumele vehiculate în legătură cu „prețul" pe care l-ar fi plătit „la negru" italienii pentru procurarea diplomelor erau de 50.000 de dolari de persoană.

În urma anchetei efectuate, reprezentanții MEN au constatat că nici la secretariatul facultății ieșene și nici în arhiva UMF nu există documente care să ateste că cetățenii italieni au absolvit studiile la universitățile străine invocate. Mai mult decît atît, existau suspiciuni că unii dintre aceștia nu și-au susținut nici bacalaureatul, după cum informa la acea dată directorul Direcției Relații Publice a MEN, ***Mircea Mureșan***. Cîte dintre aceste incertitudini au fost lămurite de polițiști sau cînd vor fi acestea pe deplin clarificate, nu se poate ști. ***„Nu știm cît vor mai dura cercetările"***, a încheiat colonelul Jenică Arion, de la Direcția Cercetări Penale a IGP. **(Emilia CHISCOP)**

Drama oamenilor din județ cu „rinichi" la Iași

# Nouă kilometri prin nămeți pentru a ajunge la dializa vitală

■ **alte două persoane au trecut prin situații asemănătoare ■ medicii spun că o întîrziere de două, trei zile le poate pune în pericol viața ■**

În lupta pentru supraviețuire, omul se poate dovedi mai tare decît natura dezlănțuită. Din cauza viscolului de duminică, toate drumurile din județ au fost blocate și aproape 70 de oameni din afara Iașului au tremurat la gîndul că nu vor putea ajunge la dializă, pentru a supraviețui. Pentru a putea ajunge la Iași, la aparatul salvator, care ține locul rinichilor bolnavi, un bărbat de 33 de ani din Cîrjoaia a mers 9 km pe jos pînă la cea mai apropiată gară. ***„Am mers aproape cinci ore pe un viscol cumplit de nu vedeai mai nimic. Ieri, (luni - n.r.) pe la ora 13, am luat-o încet să ajung la Cotnari la trenul de ora 16, dar nu l-am mai prins. Aproape de gară simțeam că nu mai am aer și de sete am mîncat zăpadă. Îmi era rău, dar trebuia să ajung la gară, pentru că noaptea nu mă mai găsea nimeni prin troienele de pe cîmp. Am prins trenul de ora opt seara și am ajuns la timp pentru dializă. Mai stau în spital, pentru că trebuie să mai fac una. Joi sînt programat din nou și mi-e frică că, dacă plec, pățesc la fel"***, a povestit ***Vasile Baciu***. La fel a pățit și ***Gheorghe Cucu*** (54 de ani) din Tătăruși, care a mers 20 km cu căruța spre cea mai apropiată gară, dar din cauza troienelor a fost nevoit să se întoarcă și să aleagă alt traseu. A ajuns în timp util în Iași, dar a rămas în oraș pentru că a răcit. Spre deosebire de primii doi, ***Maricel Fînu*** (67 de ani) din Mironeasa a mers doar un kilometru cu sania unui vecin, pînă la locul unde a aterizat elicopterul Ambulanței, care astăzi dimineață l-a adus în Iași. ***„Șase din pacienții care erau programați pentru luni nu au ajuns încă la noi, dar sîntem pregătiți să intre la dializă imediat ce ajung în Iași"***, a precizat ***dr. Carmen Volovăț***, de la Centrul de Dializă. Un pacient nu poate rezista fără dializă mai mult de 72 de ore, peste această limită nefiind excluse complicații fatale. **(Cristian DONOSE)**

**Baciu Vasile: „Am mers aproape cinci ore pe un viscol cumplit"**

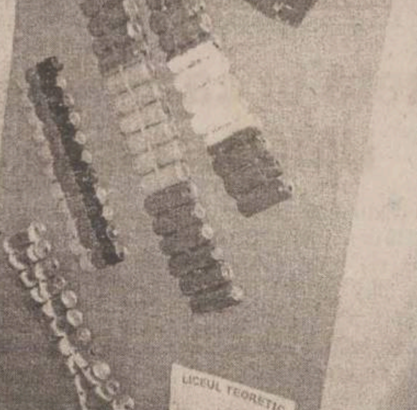


**Drapele din dopuri și cutii de bere:** Elevii de la „Vasile Alecsandri" au expus ieri, în curtea liceului, șase drapele create din dopuri de plastic și cutii de bere. Acțiunea se desfășoară în cadrul săptămînii „Comenius", care este organizată în cinci țări simultan. Din 1560 de dopuri elevii liceului „Vasile Alecsandri" au realizat steagul Uniunii Europene, iar din cutii de bere au făcut drapelele naționale ale Germaniei, Scoției, Italiei, Franței și României, țări care colaborează în programul „Comenius". Copiii au recompus numele programului din sticle de plastic umplute cu apă colorată. La săptămîna „Comenius" participă încă șase licee din Iași - CFR, „Racoviță", „Negruzzi", „Eminescu", „Național" - și o școală generală, „Titu Maiorescu". **(Corina GÎLCĂ)**

# Efectele intrării lui Simirad în PSD

■ **opoziția ieșeană se regrupează ■ PNȚCD, PNL și PD vor semna curînd un pact de colaborare ■**

Inițiativa de săptămîna trecută a președintelui PNȚCD Iași, ***Mihai Dorin***, de a forma la nivel local o alianță de monitorizare a acțiunilor PSD, a fost primită favorabil de către liderii locali ai partidelor de opoziție. Dîndu-și acordul de principiu pentru un asemenea proiect, ***Dumitru Oprea***, liderul PNL Iași, susține că ***„astfel de inițiative ar trebui să spulbere oamenilor resemnarea și să arate că Moldovei nu i s-a pus încă cruce roșie"***. La rîndul lor, democrații ieșeni susțin inițiativa PNȚCD. Deputatul ***Mihai Baciu***, președintele PD Iași, s-a declarat ***„de acord cu un astfel de pact, cu atît mai necesar la nivel local acum, cînd Constantin Simirad a devenit vicepreședinte PSD"***. În varianta propusă de Mihai Dorin, colaborarea partidelor opoziției are ca scop ***„să blocheze la nivel local agresivitatea fără precedent a partidului de guvernămînt"***. Comunicarea în interiorul actualei opoziții ar putea fi realizată prin organizarea unor ședințe comune de informare. **(Radu ȘTEFĂNIȚĂ)**

# În era informaticii, Poliția ieșeană nu poate trimite un e-mail

■ frauda prin Internet în cazul Sanchez a pus în dificultate întreaga instituție
■ pentru a trimite un banal e-mail, polițiștii s-au dus mai întîi la poștă ■

**Era informaticii, care pătrunde într-un ritm exponențial în toate sferele activității umane în ultimii ani, chiar și în țara noastră, pare să-și fi dat duhul la poarta Poliției. Aici, oamenii legii încă lucrează cu aceleași metode ca în perioada interbelică. Arhive ce ar încăpea într-un CIP de un centimetru cub și care pot fi accesate printr-o simplă apăsare de tastă ocupă în continuare camere întregi, iar trimiterea unui banal mesaj electronic ia tot atît timp polițiștilor cît poate lua o investigație.**

România se află de mai mult timp pe „lista neagră“ a tranzacțiilor efectuate pe Internet. Țara noastră este considerată riscantă în privința plăților și, în majoritatea cazurilor, firme de servicii Internet din Occident nu acceptă cărțile de credit ale românilor. Cu toate acestea, din ce în ce mai mulți români reușesc să dea „tunuri“ cu ajutorul calculatorului și, mai grav, să nu poată fi depistați. Una din cauze pare a fi și slaba dotare și pregătire de profil a polițiștilor.

Cei mai mulți dintre tinerii români profilați pe țepe prin Internet sînt foarte bine pregătiți în domeniul informaticii. De cealaltă parte a baricadei se află polițiștii. Lipsa unor persoane bine pregătite în domeniu, poate și lipsa de deschidere față de noile tehnologii a șefilor, precum și dotarea inexistentă, îi conduce pe aceștia la o adevărată luptă cu morile de vînt.

## Primul caz, primele belele

În cadrul Inspectoratului Județean de Poliție (IJP) Iași nu există nici un specialist în fraude pe Internet. Situația este foarte gravă, avînd în vedere că infractorii sînt cu mult înaintea polițiștilor în acest domeniu. Cu atît mai mult cu cît, în România, acest tip de fraude ia amploare de la lună la lună. La Iași, cu o excepție, Poliția spune că nu s-a confruntat cu astfel de cazuri. În urmă cu aproximativ trei săptămîni a fost însă înregistrată o plîngere, în care americanca Christine Sanchez declară că a fost victima unei asemenea infracțiuni. Mai mult, persoana reclamată figurează cu domiciliul în orașul nostru. Americanca s-a plîns că a plătit unui român, prin Internet, 2020 de dolari pentru un calculator, iar acesta nu i-a mai fost furnizat. Un caz clasic de escrocherie. Ancheta declanșată de Centrul Zonal de Combatere a Crimei Organizate și Antidrog Iași se desfășoară însă foarte greu. Pentru a trimite și a primi un e-mail, de exemplu, polițiștii au apelat la serviciile unei firme din oraș, după ce au fost mai întîi pe la poștă, deoarece nici un calculator din cadrul IJP nu este conectat la Internet. Aceștia au mers cu hîrtiuța în mînă prin oraș și, după ce au reușit să transmită e-mail-ul, au lăsat vorbă la firma respectivă să fie contactați în momentul în care primesc vreun răspuns.

## Cutii de lemn în loc de calculatoare

Desfășurînd o anchetă cu mijloace tehnice din secolul trecut, este foarte puțin probabil ca polițiștii să facă față, măcar în anii următori, unui val de infractori inteligenți și foarte bine dotați. În timp ce, în alte țări, accesul rapid la Internet este oferit gratuit în restaurante, hoteluri și aeroporturi, iar polițiștii pot naviga chiar aflîndu-se la volanul mașinii de serviciu, la Inspectoratul Județean de Poliție Iași Internetul este o necunoscută. Mai mult, chiar și utilitatea calculatorului pare să nu fie conștientizată. Spre exemplu, Poliția ieșeană ține evidența persoanelor date în urmărire generală pe fișe de carton întocmite manual, ținute într-o cutie din lemn. O astfel de arhivă ar putea încăpea pe un CIP de memorie de mărimea unui grăunte de porumb. Oare cîți dintre polițiștii români știu că, în state vecine României, ca să nu vorbim de Occident, colegii lor, cu o singură apăsare pe o tastă a unui calculator performant, pot face ca pe ecran să apară fotografia și toate datele de identitate ale unei persoane. Factorii de decizie din MI spun că nu sînt fonduri. Dar, dacă ar fi, s-ar schimba oare situația? Pînă cînd Poliția nu va fi dotată cu aparatură performantă, angajații acestei instituții par a avea toate șansele să continue lupta cu morile de vînt. **(Cătălin ȘTEFĂNESCU)**

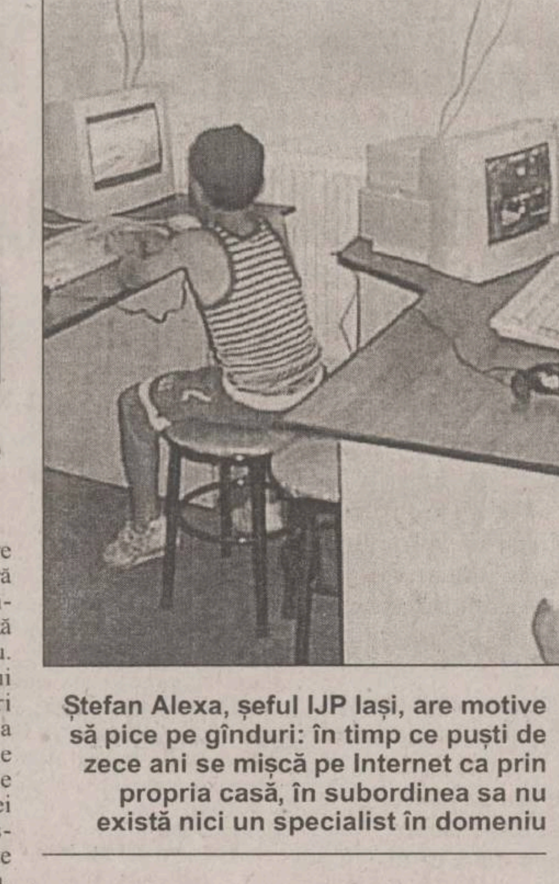

Ștefan Alexa, șeful IJP Iași, are motive să pice pe gînduri: în timp ce puști de zece ani se mișcă pe Internet ca prin propria casă, în subordinea sa nu există nici un specialist în domeniu

## PE SCURT

### Magazine prinse cu carne și preparate expirate

Magazinele alimentare nu țin cont de postul Crăciunului, dar nici de reguli de igienă. La „Ica Start“, cabanosul, salamul și cîrnații se aflau în vînzare deși erau expirate. Neregula a dus la amendarea cu șase milioane lei a patronilor de către inspectorii Oficiului pentru Protecția Consumatorului (OPC). Amenzi mai mici cu un milion de lei s-au dat și la magazinul „AJC Ana-Maria“ și la măcelăria „Ghibanu“. Cu trei milioane de lei amendă s-a ales și fast-food-ul „Daval“, unde angajații nu aveau controalele medicale făcute. Șeful OPC, *Ioan Haraga*, a arătat că, înaintea sărbătorilor, consumatorii sînt din ce în ce mai expuși. ***„În decembrie se face aprovizionarea pentru Sărbători, vînzările vor fi mari. Vom face verificări constant“***, promite Ioan Haraga. **(C.P.)**

### Videoconferință cu tema „Iarna nu-i ca vara“

După instalarea și verificarea aparaturii video în Sala Verde a Prefecturii, șefii administrației județului au fost convocați ieri la videoconferința cu Guvernul. ***„Prioritatea acestei conferințe a reprezentat-o discutarea măsurilor adoptate în urma viscolului de duminică și felul în care au fost asigurate stocurile de combustibil pentru încălzire. La acestea s-au adăugat și pregătirile pentru organizarea manifestărilor legate de aniversarea Zilei Naționale“***, a spus *Cornel Simighian*, purtătorul de cuvînt al Prefecturii. **(A.Z.)**

„Putem face față oricăror condiții de iarnă“, spune directorul adjunct al „Citadin“. Imaginea de alături, foarte familiară oricărui ieșean, pare însă să-l contrazică

# „Citadin“ va cîștiga lupta cu iarna cînd talibanii îi vor bate pe americani

■ victime colaterale sînt ieșenii și mașinile lor

În condiții de iarnă grea, cu ninsori abundente și temperaturi scăzute, Iașul este lăsat pe mîna a 60 de oameni care operează cu circa 30 de utilaje pentru deszăpezire. Acestora le-ar trebui o zi și jumătate pentru a debarasa zăpada de pe străzile orașului, astfel încît pe acestea să se poată cît de cît circula. Șefii „Citadin“ consideră că acest număr de mașini de intervenție este suficient pentru a acoperi cele cîteva sute de kilometri de stradă din oraș. Direcția din subordinea Primăriei are în dotare, pentru intervenții pe timp de iarnă, 8 autobasculante pentru împrăștierea materialului antiderapant, 6 autogredere, 6 gredere (pluguri), 4 cisterne cu lamă, 4 încărcătoare frontale și un buldo-excavator. În total, 29 de mașini speciale care trebuie să asigure deszăpezirea carosabilului din Iași. Intervențiile se fac în două schimburi a cîte 12 ore, fiind mobilizat un număr de minim 60 de oameni, în care intră șoferii, muncitorii necalificați, mecanicii de întreținere, șefii de traseu și supracontrolul. La aceștia se adaugă 5 echipe a 6 muncitori care acționează manual pentru degajarea trotuarelor și căilor de accces unde mașinile nu pot interveni.

## „Putem face față“

Dacă numărul de mașini și utilaje ar fi dublu, timpul de intervenție pe principalele trasee ale orașului s-ar reduce la jumătate, adică la maxim 18 ore. ***„Considerăm că numărul mașinilor este suficient. Practic, dispunem de 16 utilaje de putere mare cu care putem interveni simultan pe 16 trasee. Totul depinde de starea vremii și de temperatură. Însă, indiferent de acestea, putem face față cu ceea ce dispunem în dotarea comandamentului oricăror condiții de iarnă“***, a afirmat ***Dorinel Zeciu,*** directorul adjunct al „Citadin“, care crede că mărirea parcului auto nu s-ar justifica „întrucît nu toate iernile sînt la fel de grele“.

Arterele principale din Iași se întind pe o lungime de 350 km. Pe fiecare din cele 8 sectoare acționează un plug, o lamă sau un autogreder și o singură autobasculantă care împrăștie materialul antiderapant. Un sector înseamnă aproximativ 40 km de ax de stradă, adică fiecare autobasculantă care merge cu maxim 5-6 km/h împrăștie nisipul amestecat cu sare în aproximativ 8 ore. Practic, odată cu căderea zăpezii și în funcție de temperatura de afară care poate favoriza instalarea poleiului, „Citadin“ acoperă străzile Iașului cu material antiderapant în circa 8-10 ore. De asemenea, tot în funcție de starea carosabilului și după ce nisipul împrăștiat își face efectul, se intră cu plugurile și apoi cu lamele sau autogrederele care străbat un sector în aceiași timpi ca și autobasculantele. Cum o singură trecere pe un traseu nu este suficientă, fiind nevoie de cel puțin trei, înseamnă că „Citadin“ ar trebui să acționeze o zi și jumătate pentru a aduce carosabilul la o stare în care se poate cît de cît circula.

## S-au cheltuit 430 milioane

În cele trei zile cît a nins la Iași, „Citadin“ a consumat peste 600 mc de material antiderapant, combinație a șase părți nisip cu o parte sare, și 8.500 l motorină. Valoarea totală a acestor cheltuieli se ridică la circa 430 milioane lei. În prezent, în stoc, „Citadin“ dispune de 1.200 mc nisip, 150 mc sare și 15.000 l de motorină, care ar ajunge pentru încă o săptămînă de luptă cu zăpada. ***„Nu vom rămîne niciodată în criză de materiale. Indiferent de vreme, stocurile noastre vor fi asigurate permanent“***, afirmă ***Violetta Cănilă***, directorul „Citadin“.

În această seară, „Citadin“ se va constitui în comandament de urgență. ***„Pentru că de mîine noapte*** (noaptea de miercuri spre joi - n.r.) ***se anunță precipitații abundente, vom iniția celula de criză a comandamentului de iarnă. Adică, toate utilajele și oamenii sînt pe poziții de așteptare pentru a interveni în cel mult 15 minute după începerea lapoviței sau a ninsorii“***, a spus Zeciu. În cazul în care, în această noapte, va fi ploaie sau lapoviță și temperatură scăzută care să favorizeze formarea poleiului, se va interveni prin împrăștierea materialului antiderapant. Dacă va ninge doar, iar căderile de zăpadă se vor dovedi abundente, se va acționa cu plugurile și cu lamele, după care cu nisip amestecat cu sare. **(Bogdan PĂȘCĂNEANU)**

# Iașul pregătește două premiere medicale

■ prima constă în realizarea unui transplant de rinichi între verișoare de gradul I

Astăzi va fi realizată încă o premieră medicală la Iași. După 12 operații de transplant de rinichi, realizate de la părinți la copii sau între frați, astăzi se va face un transplant între două verișoare de gradul I. ***„Este primul astfel de transplant realizat la Iași. Testele de compatibilitate („potrivirea“ între rinichiul donatorului și organismul primitorului pentru ca organul transplantat să nu fie respins) sînt perfecte, așa că intervenția nu ridică probleme deosebite“***, a spus dr. ***Adrian Covic***, șeful Centrului de Dializă de la Spitalul Parhon. Astfel, începînd de mîine după-amiază, o tînără de 39 de ani, ***Iuliana Humă***, din Iași, va scăpa, după toate probabilitățile, de cele trei ședințe săptămînale de dializă. Aceasta va primi un rinichi de la verișoara sa din Bacău, ***Maria Budău***, de 30 de ani. Ca și la ultimele patru intervenții, echipa de specialiști care operează este coordonată de dr. ***Costică Novac,*** directorul Spitalului Parhon și dr. *Grigore Tinică*, șeful Clinicii de Chirurgie cardiovasculară din Centrul de Cardiologie Iași.

***„Săptămîna viitoare va avea loc o nouă premieră ieșeană, transplant la o persoană de numai 17 ani, Ionela Vatamanu, din Tudora-Botoșani“***, a precizat dr. ***Paul Gusbeth.*** Se intenționează ca de anul viitor să se realizeze un transplant în fiecare săptămînă și, probabil în luna februarie, la mai mulți copii. Pregătirea fiecărei operații necesită o muncă enormă, de la analize complexe de laborator pînă la „consilierea“ celor care urmează să fie operați, medicii discutînd îndelung cu pacienții pentru a le înlătura orice temeri.

Toate persoanele dializate sînt potențiali primitori ai unui rinichi. Prima etapă constă în identificarea rudelor de gradul I și obținerea acordului celei dispuse să doneze un rinichi. ***„Dacă sînt de acord li se explică donatorilor, dar și primitorilor, în amănunt, ce implică un transplant, inclusiv riscurile ce pot apărea în fiecare fază, de la anestezie la operația propriu-zisă. Li se prezintă planșe pentru a înțelege exact cum decurge intervenția și se cere consimțămîntul scris. De regulă, se facilitează o întîlnire cu persoane care au fost operate la noi și ei sînt cei care le înlătură orice dubii“***, a explicat dr. Covic. **(Cristian DONOSE)**

# Flaișer s-a întors din Japonia cu gura căscată, ochii cît cepele și cu mîinile goale

Pentru șefii administrației, Japonia este Țara Minunilor. Abia întors dintr-un turneu în sud-estul Asiei, președintele Consiliului Județean, ***Lucian Flaișer,*** s-a obișnuit cu greutate cu România. ***„Este aproape inimaginabil nivelul la care a ajuns Japonia. Ce aeroporturi au, Dumnezeule!“***, a exclamat Flaișer entuziasmat.

Președintele CJ a însoțit o delegație guvernamentală într-o călătorie prin Japonia, Coreea de Sud și China. Imaginea „tigrilor asiatici“ l-a lăsat pe Flaișer fără cuvinte. ***„Dacă privești în apă de pe cheiurile unui port japonez, vezi fundul oceanului, la 200 de metri adîncime. Japonezii au un respect pentru natură de care românii nu dau dovadă. Japonia și-a rezolvat practic toate problemele legate de mediul înconjurător, în timp ce noi ne sufocăm în gunoaie“***, a spus Flaișer. Punctualitatea și corectitudinea locuitorilor din Țara Soarelui Răsare a fost un nou motiv de uimire pentru președintele CJ. Partenerii japonezi îi așteptau deja pe români pe cînd aceștia nici nu se încheiaseră la haină. ***„Aveam o întîlnire la ora 9.00, iar noi, la 9.15, abia ne adunam din camerele hotelului. Japonezii erau deja prezenți de la 9 fără 5. A fost un moment de-a dreptul penibil pentru noi“***, a spus Flaișer.

În cursul turneului asiatic, Flaișer și-a respectat obiceiul, lăsîndu-și cartea de vizită pe toate birourile în care a intrat. „Japonezii sînt interesați de tot ***ce ține de mediu. Sînt interesați și de achiziționarea de vin românesc. Am stabilit o întîlnire la Cotnari cu o delegație japoneză și o serie de convorbiri pe tema retehnologizării centralelor termice. Să vedem ce-o să iasă“***, a încheiat președintele CJ. **(A.Z.)**

# Chioșcurile din școli, trecute prin ciur și prin dîrmon

După ce săptămîna trecută au fost recontrolate chioșcurile din incinta unităților școlare, dintre care 12 în mediul rural, inspectorii Direcției de Sănătate Publică au fost nevoiți să ridice definitiv autorizația pentru unul de la Podul Iloaiei. ***„Era un spațiu improvizat, fără apă curentă și care nu întrunea condițiile de igienă necesare. Este al treilea control făcut la școli și credem că patronii s-au învățat minte și vor respecta condițiile impuse de lege“***, a precizat dr. ***Cornelia Teodorescu***, șeful Corpului inspectorilor de stat din DSP. Pe lîngă controlul chioșcurilor din 42 de școli din oraș, în perioada 19-23 noiembrie au fost făcute alte 150 inspecții în piețe și magazine de desfacere, au fost aplicate 25 de amenzi în valoare totală de 128 milioane de lei. ***„Nu înțeleg cum de nu s-au învățat minte și tot mai găsim nereguli, chiar dacă au mai fost amendați și înainte“***, a mai spus Teodorescu. **(C. DONOSE)**

# S-a redeschis pîrtia de pe Sărărie

Pîrtia de schi și de sănius de pe Sărărie a fost redeschisă. Aflată în administrarea DSPM „Citadin“, aceasta are o lungime de peste 600 metri și funcționează non-stop, fiind luminată pe timpul nopții. Amatorii de sănius, copii mai ales, dar și studenți, au luat cu asalt încă de duminică pîrtia, folosind cele mai ciudate improvizații care le-au ținut loc de sănii: lighene, saltele de apă sau perne învelite în saci de plastic ori în banalele sacoșe pentru cumpărături. Șefii „Citadin“ spun că vor mări numărul de sănii la 50, în prezent dispunînd doar de 10, fiecare sanie putînd fi închiriată cu ora contra sumei de 20.000 lei. „Citadin“ mai vrea să achiziționeze și 5-6 perechi de schiuri pe care care să le închirieze amatorilor acestui sport. Accesul pe pîrtie este liber, iar cei înfrigurați pot bea un ceai sau o cafea fierbinte la cabana special amenajată la capătul acesteia. Ceea ce lipsește însă este un tele-schi sau un telescaun, care să-i aducă pe coborîtori înapoi.

**Locul unde puteți bea un ceai fierbinte**

***„Investiția ar costa foarte mult și s-ar amortiza foarte greu ținînd cont că nu în fiecare iarnă avem parte de zăpadă“***, a precizat ***Dorinel Zeciu,*** directorul adjunct al „Citadin“. **(B.P.)**

# Viscolul amînă procesul „Săhleanu“

Procesul „Săhleanu“ a fost amînat din cauza zăpezilor. ***„Am trimis un fax la Tribunalul Satu-Mare prin care am solicitat acordarea unui nou termen. A fost imposibil să ne prezentăm azi*** (ieri - n.r.) ***din cauza zăpezilor“***, a declarat ***Doina Stupariu,*** avocata care apără interesele văduvei lui Virgil Săhleanu. Același lucru, de amînare, a solicitat atît ***Constantin Rotaru***, cel care a preluat lupta sindicală după uciderea lui Săhleanu, cît și martorii. „Din cîte știu, absența martorilor, sau chiar a unuia dintre inculpați, duce la acordarea unui nou termen. Deși am încercat toată ziua să iau legătura cu Tribunalul din Satu-Mare, nu am reușit să aflu la ce dată a fost amînat procesul“, a spus Constantin Rotaru. Ieri ar fi trebuit să se desfășoare un nou termen din procesul asasinării fostului lider sindical de la TEPRO, Virgil Săhleanu, ucis pe 7 septembrie 2000. **(A. PLECAN)**

# Cîteva zile decisive la „Kogălniceanu“

■ de astăzi, o comisie a CNEAA va verifica dacă instituția îndeplinește standardele de acreditare

Dacă va trece cu bine de furcile caudine ale Consiliului Național de Evaluare Academică și Acreditare (CNEAA), Universitatea „Mihail Kogălniceanu“ are șanse să fie acreditată. O comisie a CNEAA va demara astăzi un control la instituția ieșeană. ***„Comisia de control este formată din membri ai CNEAA, membri ai comisiilor CNEAA și experți financiari și juriști. Vom merge la orar și vom verifica în săli dacă se țin cursurile“***, ne-a declarat prof.dr. ***Gheorghe Popa,*** de la Facultatea de Geografie și Geologie a Universității „Al.I. Cuza“, membru CNEAA. În afara controlului „de teren“, comisia de control a CNEAA va verifica procentul de cadre didactice angajate cu carte de muncă la „Kogălniceanu“ și bilanțul financiar-contabil. Prof. dr. ***Genoveva Vrabie,*** rectorul Universității „Mihail Kogălniceanu“, apreciază că evaluarea CNEAA va fi una pozitivă în urma controlului. **(Mirela CORLĂȚAN)**

# Puteți calcula ce înălțime va avea copilul dumneavoastră la maturitate

**În momentul de față medicina poate răspunde la multe din întrebările sau dorințele unui cuplu care își dorește un anumit copil, care să se nască într-un moment anume și să aibă anumite caracteristici. Ingineria genetică a „promis" ca, pînă în 2015, să obțină copii perfecți, care să nu fie afectați de nici una din bolile grave care afectează acum milioane de micuți. Imaginația oamenilor de știință și a medicilor a mers pînă acolo încît cuplurile pot alege sexul copilului printr-o tehnică de separare a filamentelor de spermă purtătoare de cromozomi feminini de cele purtătoare de cromozomi masculini. Alți părinți vor ca fiul sau fiica lor să se nască într-o anumită lună din an, pentru a se afla sub ascendentul unei zodii considerate de ei benefice. Astfel, în scurt timp se va putea „da comandă" de băiețel sau de fetiță, perfect sănătoși, care să se nască într-o anumită zi și care să aibă o anumită înălțime. Pentru că tot medicina poate prognoza, pe baza unor calcule specifice, încă din prima zi de viață a unui bebeluș, ce înălțime va avea atunci cînd va fi adult. Cu condiția ca dezvoltarea sa să nu fie influențată de diferite boli din perioada copilăriei.**

## Creșterea începe odată cu conceperea fetusului

Creșterea începe în același timp cu conceperea fetusului, care este o perioadă decisivă pentru evolutia lui. De aceea, fătul este supravegheat în permanență. De la o greutate microscopică și un diametru al oului de 0,1 mm la începutul creșterii, fătul va atinge la naștere o greutate de aproximativ 3500 g și o înălțime de 50 de cm. În primele două luni, bebelușul, de fapt embrionul, cîntărește un gram și are circa cinci milimetri lungime. Deja din luna a treia devine mai „dolofan", cîntărind 45 grame, și ajunge la lungimea de 80-100 mm. În a cincea, a șasea lună de sarcină el ajunge pînă la 500-600 grame și crește pînă la 25-30 cm.

***„Cea mai mare parte a creșterii are loc între a treia și a șasea lună de sarcină. La șase luni, fătul atinge deja 70% din talia lui, în timp ce, de fapt, nu cîntărește decît 25% din greutatea sa de la naștere. În momentul nașterii, copilul va avea 5,7% din greutatea sa ca adult și va măsura aproximativ 30% din înălțimea de la maturitate"***, explică ***conf.dr. Mircea Onofriescu***, directorul Maternității „Cuza Vodă".

Încă din a noua săptămînă de sarcină, fătul produce singur hormonul de creștere. Secreția acestui hormon atinge maximul în jurul celei de a 20-a săptămîni de viață fetală și rămîne la același nivel pînă la naștere.

***„Acest hormon acționează mai ales asupra dezvoltării în lungime a scheletului. În acest stadiu, hormonii tiroidieni sînt secretați nu de tiroida fătului, ci de placentă și acest lucru joacă un rol foarte important pentru maturarea osoasă"***, susține dr. Onofriescu.

## Starea de sănătate a mamei influențează creșterea intrauterină a bebelușului

Dacă se constată o întîrziere de creștere intrauterină, supravegherea trebuie să fie foarte strictă și, mai ales, trebuie descoperite motivele acestei întîrzieri. S-ar putea să fie vorba de o hipertensiune arterială a viitoarei mame, care va urma, în acest caz, un tratament pe tot parcursul sarcinii. Dar există și alți factori care influențează creșterea, cum ar fi tabagismul și consumul de alcool, spun medicii, care îngreunează aportul de substante nutritive prin placentă la făt.

***„Părinții nu trebuie să-și facă probleme foarte mari, pentru că 90% din bebelușii cu greutate scăzută la naștere vor recupera această întîrziere în 24 de luni. Numai 10% din ei riscă să nu mai atingă valorile normale. Acest lucru nu înseamnă că viitoarea mămică nu trebuie să-și protejeze copilul, renunțînd pe perioada sarcinii la obiceiurile nocive, precum fumatul sau consumul de băuturi alcoolice"***, explică ***conf. dr. Marin Burlea***, directorul Spitalului de Copii „Sf. Maria". Ca urmare a controalelor obligatorii, dezvoltarea copilului este bine supravegheată pînă la vîrsta de 2 ani. ***„Este foarte important să se elimine problemele de sănătate din primul an de viață, în special, adică bolile cronice (hepatice, renale, cardiace, pulmonare), precum și cele de nutriție (alimentație excesivă care duce la obezitate sau subnutriția)"***, a spus directorul spitalului de pediatrie.

Pe de altă parte, a mai adăugat dr. Burlea, întîrzieri de creștere pot fi observate și la copiii lipsiți de afectivitate sau la cei care sînt scoși din mediul lor social. Medicii susțin că, după vîrsta de doi ani, intră în sarcina părinților să-și ducă, în mod regulat, copiii la medic.

Talia trebuie măsurată o dată pe an și raportată la curbele prevăzute. Un copil poate avea o talie normală sau chiar superioară pentru vîrsta sa, dar dacă n-a crescut măcar un centimetru într-un an, acest lucru trebuie să-i îngrijoreze pe părinți, care trebuie să-l ducă la medic.

## Parametrii de creștere sînt înălțimea și greutatea

Cultivată intens de societatea americană, ideea că bărbatul înalt sau femeia înaltă au un plus de frumusețe a prins teren și în Europa, impunînd ca înălțimea să fie unul dintre elementele canoanelor estetice. Dincolo de aceasta însă, numărul de centimetri pe verticală reprezintă și un indiciu al stării de sănătate, o creștere excesivă în înălțime sau dimpotrivă, o stagnare putînd fi semnul anumitor afecțiuni. ***„Totuși, și aici lucrurile sînt relative, existînd persoane cu o înălțime extrem de mare sau de mică, dezvoltate armonios, al căror aspect este determinat nu de o anumită maladie, ci de «încărcătura» lor genetică"***, spune directorul Spitalului „Sf. Maria". Cei care apreciază dacă un copil prezintă tulburări de creștere și stabilesc motivațiile acesteia sînt, în principiu, medicii endocrinologi și pediatrii.

Principalii parametri de creștere luați în calcul de specialiști sînt înălțimea și greutatea. La acestea se adaugă o serie de elemente, ce reprezintă raporturi între diferitele segmente ale organismului (de exemplu lungimea picioarelor, lungimea trunchiului etc.). Măsurînd un copil și stabilind aceste valori, ele se compară cu cele standard (în funcție de vîrstă, sex), întocmite de specialiști și, în acest mod, pot fi depistate anomaliile de creștere.

## La 13 ani, un băiat trebuie să aibă minim 1,44 m

Conform standardelor, înălțimea medie a unui băiat de 13 ani trebuie să fie 1,52 metri, cu variații admise între 1,60 și 1,44 metri. Acestea corespund unei creșteri normale a copilului. Interesant este faptul că fiecare țară are propriile standarde, diferențele rasiale (în unele cazuri, majore) impunînd acest lucru. În timp, acestea vor trebui, probabil, reactualizate deoarece există o tendință de creștere a înălțimii medii a persoanelor odată cu trecerea anilor.

Revenind la tulburările de creștere, ele pot fi indicate și de un alt element, și anume, curba de creștere. În cadrul medicinei preventive școlare și preșcolare, aceasta nu trebuie să lipsească din dosarul copiilor, afirmă medicii endocrinologi. Ea arată cu cîți centimetri a crescut un copil într-un anumit interval de timp. În acest mod, se poate stabili precoce, înainte de a deveni vizibilă, anomalia de creștere. Prin calcule matematice, pe baza unor formule tipice, se poate determina și prognosticul de creștere, adică înălțimea pe care o va avea un copil în jurul vîrstei de 18 ani, cînd teoretic se consideră încheiat procesul de creștere.

## Creșterea în înălțime este rezultatul dezvoltării oaselor lungi

Prin urmare, unui tînăr de 15 ani, preocupat de înălțimea sa, i se poate spune ce posibilitate de creștere mai are. Se iau în calcul înălțimea actuală a subiectului, media înălțimii părinților (deoarece există o componentă genetică) și parametrii biologici (vîrsta osoasă, adică gradul de maturizare a osului, ce se determină radiologic).

***„Acest ultim element este de mare importanță, deoarece se cunoaște faptul că întotdeauna creșterea în înălțime este rezultatul creșterii oaselor lungi. Acestea au în componență o zonă cartilaginoasă, care proliferează în timp și formează osul. Încheierea perioadei de creștere are loc ca urmare a osificării complete a cartilagiilor de creștere"***, susține dr. Marin Burlea. Pentru a ajunge la idealul lor de înălțime, mulți tineri apelează la sport.

Contrar celor crezute de majoritate, sportul practicat cu consum mare de energie (gen gimnastică, haltere, culturism) nu ajută la creștere. Rezultate mai bune se obțin prin practicarea sporturilor de tip agrement. ***„Sportul nu poate să-i facă înalți pe cei mici. Nu practică baschet cei care vor să fie înalți, ci cei înalți sînt selectați pentru a face baschet"***, afirmă specialiștii.

## La sfîrșitul pubertății, copilul ar trebui să atingă înălțimea sa de adult

Un copil crește, în primul an de viață, aproximativ 25 cm, 11 cm în al doilea an și 8 cm în al treilea.

Începînd cu al treilea an de viață, copiii cresc aproximativ 5-6 cm pe an, pînă la vîrsta prepubertății (care este variabilă de la un copil la altul), în timp ce, la pubertate, copiii cresc aproximativ 9 cm pe an. ***„Rolul hormonului de creștere este decisiv, mai ales la vîrsta cuprinsă între 4 și 8 ani. Dacă acesta este produs într-o cantitate insuficientă, viteza de creștere va fi diminuată. La pubertate, efectele hormonilor sexuali se combină cu cele ale hormonului de creștere. Pentru fete, creșterea maximă intervine cu un an înainte de primul ciclu (adică între 11 și 13 ani), iar pentru băieți, între 14 și 15 ani"***, explică directorul Spitalului de Pediatrie.

Hormonii sexuali permit, în același timp, sudura cartilagiilor, indicînd, astfel, sfîrșitul creșterii. Altfel spus, la sfîrșitul pubertății (în jurul vîrstei de 15-16 ani), copilul atinge înălțimea sa de adult.

La 1 an, copilul va avea cu 24 de cm în plus față de înălțimea de la naștere. Pînă la 2 ani, copilul va mai crește cu încă 11,5 cm, pînă la 3 ani, cu 8,5 cm, pînă la 4 ani, cu încă 7 cm, pînă la 5 ani, cu alți 6,5 cm iar pînă la 6 ani, copilul va mai crește cu 6 cm.

Ghiță Mureșan, un uriaș care a dat peste cap toate formulele de calcul ale medicilor. Aceștia spun însă că „vinovată" este glanda hipofiză, care a sintetizat în exces hormoni de creștere. În foto, alături de Billy Crystal, parteneri în filmul „Uriașul meu"

## În fiecare an, copiii trebuie să crească cu un anumit număr de centimetri

***„În cazul în care părinții observă o anomalie a ritmului de creștere sau dacă micuțul n-a recuperat o întîrziere de creștere intrauterină la sfîrșitul celui de-al doilea an de viață, trebuie neapărat ca aceștia să se adreseze medicului de familie sau unui pediatru. Este foarte important să se verifice dacă nu cumva există altă problemă ca, de exemplu, o boală cronică, o intoleranță la gluten sau o disfuncție metabolică"***, avertizează dr. Burlea. Medicii susțin că nu se face tratament pentru toate tipurile de retard de creștere și că, cu cît se acționează mai repede, cu atît cresc șansele de corectare a acestei probleme.

Specialiștii sînt de părere că o radiografie a pumnului stîng permite determinarea vîrstei osoase. Cînd cartilagiul de creștere nu este încă sudat, înseamnă că mai există o „rezervă de creștere", care poate fi foarte prețioasă.

## O injecție pe zi, timp de mai mulți ani, pentru cîțiva centimetri în plus

În funcție de gradul de calcifiere a acestui cartilagiu, se poate stabili care va fi înălțimea copilului. În unele cazuri, se poate face un tratament pentru a întîrzia pubertatea și, deci, sudura cartilagiilor, fapt ce prelungeste timpul de creștere. Dacă vîrsta osoasă e prea avansată (mai mare de 15 ani la băieți și aproximativ 13 ani la fete), tratamentul cu hormonul de creștere devine inutil și total ineficace. Pe de altă parte, bilanțul secreției hormonale permite observarea unui deficit al secretării hormonului de creștere. În general, se utilizează două teste diferite pentru a confirma rezultatul. ***„Există medici care nu iau în serios deficitul de creștere, susținînd că, la pubertate, totul va reintra în normal. Atunci cînd hormonul de creștere poate fi prescris pacientului, tratamentul va fi cu atît mai eficace, cu cît va începe mai devreme. Este vorba, totuși, de un tratament destul de dificil, care constă într-o injecție făcută zilnic, pe parcursul mai multor ani"***, spune directorul Spitalului „Sf. Maria". În urma lui, copilul poate crește între 5 și 10 cm. În cazuri excepționale, se poate recurge la o intervenție chirurgicală grea și dureroasă pentru alungirea oaselor. Această tehnică permite creșterea cu pînă la 14-15 cm pe an. ■

# Talia copilului depinde de hormonul de creștere

S-a constatat că, în secolul trecut, bărbații erau mai înalți cu 11cm, iar femeile cu 10 cm față de oamenii din secolul al XIX-lea. Azi, bărbații măsoară, în medie, 1,76 metri, iar femeile, 1,64 metri.

Talia tatălui și a mamei, deci factorii genetici, joacă un rol egal în stabilirea taliei copilului. Părinții cu talie mică au, în general, copii scunzi. Totuși, adesea se întîmplă ca fiul să crească mai mare decît tatăl său, iar fiica mai mare decît mama. ***„În această situație se pune problema așa numitei creșteri seculare, manifestă de regulă în țări cu economii de piață stabile, precum Olanda, Belgia"***, explică ***conf.dr. Marin Burlea***, directorul Spitalului de Copii „Sf. Maria". De asemenea, și francezii au crescut, în medie, cu zece centimetri în ultimii 200 de ani. Motivația acestui fapt o constituie, afirmă ei, îmbunătățirea nivelului de trai.

În altă ordine de idei, diferențele legate de originea etnică, discrepanțele de talie care apar între oamenii ce provin din țări diferite corespund unei diferențe a nivelului de viață, a condițiilor sanitare și de alimentație. În sfîrșit, talia unui copil depinde și de funcționarea hormonului de creștere, responsabil de dezvoltarea oaselor și, în egală măsură, de hormonii tiroidieni și sexuali. În ce privește hormonul de creștere, acesta este sintetizat de hipofiză, glandă ce face parte din sistemul endocrin. Sistemul endocrin este un ansamblu de glande care produc hormoni. Astfel, hipofiza, situată în centrul creierului, sintetizează hormonul de creștere sub influența hipotalamusului, care asigură echilibrul hormonal. Hormonul de creștere este necesar unei dezvoltări normale și este secretat la un nivel care variază în timpul celor 24 de ore, atingînd valoarea maximă noaptea. Medicii ne avertizează că micuții cresc mai mult primăvara și vara, iar cînd sînt bolnavi, se observă o stagnare în creștere.

## Puteți calcula singuri înălțimea copilului dumneavoastră

Pentru a afla ce înălțime va avea copilul dumneavoastră nu trebuie decît să faceți un singur calcul. Acest calcul diferă însă în funcție de sexul copilului. Dacă aveți un băiat va trebui să luați în calcul înălțimea tatălui plus înălțimea mamei plus13 cm, apoi împărțiți totul la doi.

**Exemplu:**

Tata=180 cm

Mama=160 cm

Băiatul: (180 cm + 160 cm + 13 cm) / 2 = 176,5 cm

Dacă aveți fetiță, atunci veți aduna numai înălțimea tatălui plus înălțimea mamei după care, de data aceasta veți scădea 13 cm, și abia apoi împărțiți la doi.

**Exemplu:**

Tata=172 cm

Mama=166 cm

Fata: (172 cm + 166 cm - 13 cm) / 2 = 155,5 cm

Există și un alt mod de calcul, dar acesta se poate face numai după ce copilul împlinește vîrsta de doi ani și este valabil numai pînă la 18 ani cînd, teoretic, se încheie perioada de creștere. Astfel, după vîrsta de doi ani se poate folosi formula:

T (cm) = 5x + 80, în care x =vîrsta (în ani).

**Exemplu:**

T=5x7+80=35+80=115 cm, în care 7=vîrsta, în ani, a copilului

Indiferent la care dintre cele două modalități de calcul veți apela, mai trebuie să știți, spun medicii pediatri că talia de la naștere se dublează la 4 ani și se triplează la 15 ani.

Talia se apreciază în raport cu vîrsta copilului: 48-52 cm, la naștere; 75 cm, la 1 an; 1m, la 4 ani; 1,25 m, la 8 ani; 1,50 m, la 13 ani.

UN SFAT PE SĂPTĂMÎNĂ

# Unele infecții respiratorii se tratează cu antiseptice locale

***Marina Deleanu***, 32 ani, Pd. Roș: „Ca în fiecare an, și în această toamnă le-am făcut vaccin antigripal celor doi copii ai mei, unul de 6 ani și celălalt de 8 ani. De aceea, am sperat să depășească iarna fără complicații, adică fără să răcească. Cu toate acestea, amîndoi par a fi atinși de o viroză, nu tocmai serioasă dar suficient să-i facă să-și tot dreagă glasul, să le curgă nasul ziua și seara să-l aibă înfundat și, uneori, să aibă și un pic de febră. Nu înțeleg însă de ce nu și-a făcut vaccinul efectul".

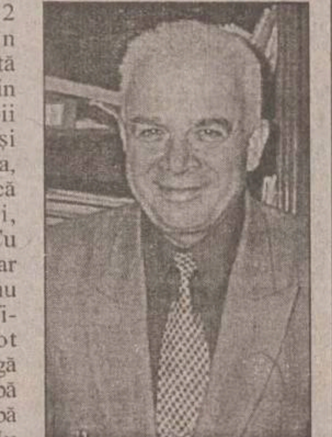

***Conf.dr. Marin Burlea, directorul Spitalului de Copii „Sf. Maria"*** **(foto)**: „Vaccinul antigripal, așa cum îi spune și numele, ferește organismul numai împotriva gripei nu și a virozelor obișnuite. Ceea ce descrieți dumneavoastră că ar manifesta copiii nu are nici o legătură cu gripa. Este mai degrabă o infecție a cavității bucale și a căilor respiratorii superioare (faringe, laringe, trahee, bronșii) care, așa cum o prezentați, poate fi cauzată de aerul rece inspirat și care este oarecum firească pentru acest sezon. Pentru acest gen de afecțiuni se folosește un antiseptic local, de tipul Eurosept (23.500 lei - 30 comprimate). Acesta conține o combinație de acid ascorbic sau vitamina C, ulei volatil de eucalipt, beta caroten sau vitamina A și balsam de Tolu cu rol antibacterian și antiinflamator. Acestea protejează mucoasa bucală prin faptul că îi asigură umiditatea, dezinfectează căile respiratorii, eliminînd congestia (roșeața) și, atunci cînd este cazul, grăbește vindecarea și cicatrizarea leziunilor bucale, dar, în același timp, mărește și rezistența la infecții.

Copiii dumneavoastră pot lua cîte 1-2 comprimate pe zi, timp de cîteva zile. Comprimatele se lasă să se topească lent în gură, imediat după masă și este bine de știut că timp de două, trei ore după ce se sug este recomandabil să nu se bea sau să se mănînce. Dacă lucrurile se complică și infecția respiratorie nu cedează, este indicat să mergeți la medicul de familie sau la un pediatru".

Pagină realizată de Mihaela CĂNĂNĂU

# Noul an va începe cu scumpiri

## ■ Guvernul a majorat accizele la carburanți, alcool, cafea și tutun

Invocînd angajamentele asumate de România în cadrul negocierilor cu UE, Cabinetul Năstase a decis ieri majorarea accizelor cu 8% începînd cu 1 ianuarie 2002 pentru alcool, distilate, băuturi spirtoase, carburanți, țigarete și alte produse din tutun. În cazul țigaretelor și al altor produse din tutun, Executivul a mai decis o majorare a accizelor cu 2% începînd cu 1 decembrie 2001.

În cazul vinurilor a fost menținut același nivel al accizelor, iar pentru bere se vor reduce accizele cu 20%.

Totodată, Guvernul a hotărît majorarea diferenței dintre accizele la cafea verde și cele pentru cafea prăjită ***„în vederea creării unui climat de afaceri concurențial în domeniul importului și al producției“.***

Așa cum anunța și ministrul Finanțelor, ***Mihai Tănăsescu,*** ordonanța de urgență vizează și unificarea reglementărilor în domeniul accizelor într-un singur act normativ. Astfel, a fost redefinită sfera de aplicare, plătitorii și scutirile de la plata accizelor, respectiv documentele fiscale.

Au fost redefinite, de asemenea, produsele petroliere care sînt supuse accizelor și a fost eliminat impozitul care se înregistra pînă în prezent în cazul unor asemenea produse.

Actul normativ a restrîns și sfera scutirilor de la plata accizelor în cazul alcoolului etilic rafinat utilizat în obținerea alcoolului sanitar și în cazul produselor comercializate prin magazinele care funcționează în regim duty-free. Aceeași ordonanță stabilește și sancțiuni mai dure în cazul nerespectării prevederilor legale.

Amenzile contravenționale vor varia între unu și cinci miliarde de lei.

În urma acestor reglementări vor fi scutite de la plata accizelor produsele exportate de agenții economici producători sau prin agenți economici care își desfășoară activitatea pe bază de comision; produsele aflate în regim vamal de tranzit și cele în regim vamal de admitere temporară; bunurile din import provenite din donații sau finanțate direct din împrumuturi nerambursabile; produse livrate la rezerva de stat și la rezerva de mobilizare pe perioada în care au acest regim. **(Cătălin DUMITRU)**

## Țigările se scumpesc cu 15%

Producătorii de țigarete din România estimează că majorarea accizelor la tutun va atrage creșterea prețurilor la țigări cu pînă la 15%. ***„Prețul unui pachet de țigări produs de Societatea Națională Tutunul Românesc va crește cu pînă la 15% față de nivelul actual“,*** a declarat ***Niculae Istudor,*** președintele SNTR. La rîndul său, ***Gilda Lazăr,*** director Corporate Affairs la Japan Tobacco International (JTI), a declarat, ieri, că ***„prețul unui pachet de țigări produs de JTI va crește cu 2.000 pînă la 4.000 de lei, de la 1 ianuarie“.***

Topul plasamentelor financiare în primele 11 luni

# Cîștig de 120% pentru cei care au riscat pe acțiuni SIF

## ■ dacă la începutul anului se investeau bani în acțiuni SIF Muntenia acum acestea valorau mai mult decît dublu ■ certificatele de trezorerie și depozitele bancare se situează pe următoarele locuri în topul plasamentelor financiare ■ dolarii au reprezentat o investiție nefericită în acest an ■

Sfîrșitul de an înseamnă și evaluarea celor mai bune plasamente financiare care s-ar fi putut face în 2001. Inevitabil vor apărea întrebările de genul: ***„Am ales oare cea mai bună formă de economisire a banilor? Ce s-ar fi întîmplat dacă depuneam economiile în altă parte?“*** În continuare, vom calcula cîștigul care s-ar fi obținut, în primele 11 luni, dacă la 1 ianuarie 2001 am fi avut la dispoziție suma de 10 milioane de lei.

Rolul ratei dobînzii în luarea deciziei de plasare a economiilor este cel mai important criteriu după care o persoană decide „în mîinile cui“ să-și lase banii agonisiți. Cele mai populare forme de economisire sînt depozitele bancare sau certificatele de trezorerie emise de Ministerul Finanțelor. Deși populația nu are încredere în plasamentele în acțiuni, vom da în continuare un exemplu în care cîștigurile depășesc cu mult dobînzile obținute din formele clasice de economisire. Totuși, în cazul investiției în acțiuni trebuie luat în calcul și riscul, uneori destul de ridicat, mai ales în cazul cotațiilor care evoluează ca „o barcă pe valuri“. Cum încrederea în fondurile mutuale a fost serios zdruncinată după căderea FNI, în acest domeniu creșterile din anul 2001 nu mai sînt spectaculoase, în majoritatea cazurilor fiind chiar sub dobînda certificatelor de trezorerie, de exemplu.

Deși oficial nu a fost calculată, rata inflației pe primele 11 luni se va situa în jurul a 28%, pentru întregul an fiind estimată la 30%.

### 35,9% cîștig pentru depozite bancare în lei

Dacă am ales depozitul bancar în lei și am depus, de exemplu, 10.000.000 de lei la 1 ianuarie 2001 la B.R.D, capitalizînd lunar dobînda și soldul inițial, la data de 27 noiembrie 2001 vom putea retrage 13.589.559 de lei. Vom avea un cîștig de 3.589.559 de lei pentru 11 luni, în condițiile în care în primele 8 luni ale anului B.R.D. a practicat o dobîndă anuală de 33%, care a scăzut progresiv la 27% pentru noiembrie.

### 27,8% în plus pentru depozite în valută

Pentru depozitele în valută, dobînzile au avut un curs descendent pe piața bancară. La BRD, de exemplu, la 1 ianuarie 2001 dobînda era de 1,32% pe an pentru depozitele în valută, ajungîndu-se la 0,72% la nivelul lunii decembrie. Pentru exemplul nostru, la începutul anului, 10.000.000 de lei însemnau 385,71 de dolari și după 12 luni de depozit bancar obținem 399,49 de dolari (12.783.542 de lei), cîștigînd 27,83% la valoarea noastră inițială de 10.000.000 de lei.

### 40,5% în plus pentru certificate de trezorerie

Cei ce au investit în titluri de stat și certificate de trezorerie cumpărînd la începutul lunii ianuarie 2001 certificate în valoare de 10.000.000 de lei, de exemplu, cu scadența la 90 de zile, au beneficiat la acea dată de un procent al dobînzii de 44% pe an. Dobînda obținută la data răscumpărării (03.04.2001) a fost de 1.100.000 de lei. Dacă pentru următoarea emisiune scadentă la 03.07.2001 s-a resubscris suma inițială plus dobînda, adică 11.000.000, în condițiile în care dobînda pentru această perioadă a fost de 42%, la scadență s-a înregistrat un cîștig de 1.155.000 de lei. Prin subscrieri succesive cu capitalizarea dobînzii se obține la data scadentă a ultimei emisiuni - 3 ianuarie 2002 - o dobîndă totală de 4.434.315 de lei.

Dar cum am făcut calculele pentru primele 11 luni și nu pentru tot anul, teoretic, cîștigul ar fi la sfîrșitul lunii noiembrie de 4.055.000 lei, adică 40,5%. De remarcat că în cazul certificatelor de trezorerie, banii rămîn totuși blocați timp de trei luni, față de bănci unde se pot face retrageri după o lună.

Cursul dobînzilor a scăzut mai puternic decît la bănci, de la 44% în luna ianuarie, la 32% în august, nivel care s-a păstrat și pentru perioada în curs.

### Cine risca putea cîștiga și 120%

Cine ar fi investit în acțiuni ale Societății de Investiții Financiare (SIF) Muntenia ar fi dat lovitura în acest an, creșterea în primele 11 luni fiind de 120%. Dacă o acțiune SIF Muntenia valora, la 1 ianuarie 2001, 580 de lei, aceasta era cotată ieri la 1.310 de lei. Astfel, suma noastră de referință de 10.000.000 de lei (prețul relativ pentru 17.000 de acțiuni) ar fi crescut după 11 luni la 22.000.000 de lei.

### Dolarii de „la saltea“ au pierdut drastic în fața inflației

Persoanele care au preferat să strîngă dolarii „la saltea“, nu au acoperit nici măcar rata inflației, în condițiile în care, la 1 ianuarie 2001, dolarul era cotat la 25.926 de lei, față de 31.437 de lei, la 27 noiembrie 2001. Cei 10.000.000 de lei cu care am fi cumpărat la începutul anului 385,71 de dolari s-ar transforma acum în 12.133.679 de lei, ceea ce reprezintă o creștere de 21,3%. **(Claudia ENEA)**

## PE SCURT

### Valoarea coșului minim este de 4 milioane de lei

Guvernul a stabilit, ieri, printr-o hotărîre, la 4.018.410 lei valoarea coșului minim de consum lunar pentru o gospodărie de mărime medie, formată din 2,8 persoane, ceea ce înseamnă 1.433.099 lei pentru o persoană, suma fiind calculată la prețurile și tarifele din luna septembrie.

De asemenea, la prețurile și tarifele din luna iunie 2001, valoarea coșului minim de consum lunar este de 3.879.177 lei, reprezentînd 1.383.444 lei pentru o persoană. Pentru primul trimestru, coșul minim lunar a fost stabilit la 3.630.859 lei, la prețurile și tarifele din luna martie 2001, fiecărui membru al familiei revenindu-i 1.294.886 lei.

Potrivit Ordonanței de Urgență 217/2000 valoarea trimestrială a coșului minim de consum se stabilește de către Institutul Național de Statistică și este aprobată prin hotărîre de Guvern.

### SAPARD se amînă pe luna februarie

Agenția SAPARD ar putea primi acreditarea internă cel tîrziu în primele două luni ale anului viitor, a declarat, ieri, secretarul de stat în Ministerul Agriculturii, Alimentației și Pădurilor, Gheorghe Predilă.

***„Procesul de acreditare este complex și se va realiza în funcție de organismele internaționale. Acreditorii internaționali au făcut deja recomandări privind programul SAPARD“,*** a precizat directorul general al Agenției SAPARD, ***Ștefan Mitrache.*** La sfîrșitul acestei luni, organismele internaționale vor evalua stadiul îndeplinirii obiectivelor prevăzute în programul SAPARD.

Programul SAPARD constituie principalul instrument prin care Uniunea Europeană sprijină procesul de preaderare în domeniul agriculturii. Prin programul SAPARD vor fi alocate anual României 153,2 milioane euro de către Uniunea Europeană în perioada 2000 - 2006, pentru a facilita adoptarea legislației comunitare din domeniu și pentru a îmbunătăți competitivitatea sectorului agricol. UE va finanța 75% din costul proiectelor publice, iar Guvernul României 25%, în cazul proiectelor private cofinanțarea fiind de 50% din partea programului SAPARD, diferența provenind de la investitorii privați.

# Cum poți să îți macini nervii în hățișul societăților de asigurări

## ■ la o lună de zile după ce a fost implicat într-un accident, un ieșean face naveta între Asirag și Omniasig ■ mașina i-a fost reparată, dar nu se știe care dintre cele două societăți de asigurări ar trebui să plătească ■

**Un ieșean implicat într-un accident auto, Ioan Cașcaval, este purtat pe drumuri de aproximativ o lună de zile, fiind pasat de la o societate de asigurări la alta. Cu toate că avea o asigurare Casco, la Omniasig, și nu ar fi trebuit să își facă nici o grijă în caz că societatea Asirag nu-l despăgubește, mașina care a fost reparată, de aproape o lună, stă și acum în service. Pagubele au fost evaluate de Asirag, care inițial și-a dat acceptul la o despăgubire de 26 milioane lei. „Mă poartă pe drumuri de aproape o lună, cu toate că am apelat la ambele societăți de asigurări“, declară supărat Ioan Cașcaval.**

În urmă cu o lună, ieșeanul ***Ioan Cașcaval*** a fost implicat într-un accident pe bulevardul Copou. Mașina lui, un Tico cu numărul IS 03 TYY, intrase într-o coliziune cu Dacia Papuc (înmatriculată IS 04 FBC) condusă de Petru Pînzariu care avea asigurare obligatorie la societatea Asirag. După ce au constatat cauzele accidentului și au întocmit dosarul de daune, inspectorii de la Asirag îl trimit pe Ioan Cașcaval la un service agreat de ei pentru a repara mașina. La baza acestei decizii a stat procesul-verbal al poliției din 25 octombrie 2001, cu numărul 7024/2001 din care reiese clar că șoferul care a accidentat autoturismul Tico este vinovat. ***„Pînzariu Petru a condus autoturismul IS 04 FBC pe calea Copou și, din cauza vitezei, a frînat, a derapat și a intrat în coliziune cu tramvaiul 230, care venea din sens invers. Din coliziunea cu tramvaiul, autoturismul IS 04 FBC a fost respins în autoturismul IS 03 TYY“***, se arată în procesul-verbal. Mai mult, cel considerat de polițiști vinovat, adică Petru Pînzariu, menționează în procesul-verbal ***„că este de acord ca Asirag să suporte reparația“.*** După ce autoturismul Tico este reparat cu acordul celor de la Asirag, pe data de 12 noiembrie 2001 Cașcaval Ioan primește o înștiințare de la aceștia că nu pot da curs despăgubirii deoarece în declarațiile celor implicați în accident sînt inadvertențe. Într-adevăr în declarațiile inițiale completate la poliție cei implicați în accident nu se pun de acord cu privire la natura vinovatului, dar ulterior în procesul-verbal întocmit de Poliția Iași, Petru Pînzariu își recunoaște vina așa cum am amintit mai sus. ***„Noi nu îi plătim deoarece în baza Legii nr. 136/1995, părțile nu s-au pus de acord. Dacă însă, în urma expertizei comandate de noi la Corpul experților tehnici se va dovedi că vinovat este asiguratul nostru, atunci vom trece la plata daunelor“,*** ne declară directorul Asirag, ***Bogdan Bejinariu.*** Dar pînă atunci Cașcaval Ioan este trimis de cei de la Asirag la societatea la care are asigurare facultativă.

Pe de altă parte cei de la Omniasig, unde Cașcaval Ioan are asigurare Casco, refuză și ei să-i plătească despăgubirile ***„deoarece nu am fost invitați de cei de la Asirag la constatări și nu putem plăti în baza constatărilor făcute de alții“,*** după cum ne declară inspectorul de daune de la Omniasig, Cezar Bahrin. În plus, cei de la Omniasig ne spun ***„că odată ce i-a făcut notă de constatare a daunelor, proces-verbal suplimentar de constatare a daunelor și au trimis mașina la un service agreat înseamnă că îți asumi responsabilitatea plății“,*** ne declară ***Cezar Bahrin*** referindu-se la inspectorii de la Asirag. În ciuda demersurilor efectuate mașina lui Ioan Cașcaval staționează și în prezent în service-ul Socom deoarece ambele societăți refuză să plătească despăgubirile. Asirag a și găsit soluția: Ioan Cașcaval să apeleze la justiție. Adică alți bani, altă distracție. ***„Nu am forța financiară să mă lupt în justiție cu societățile de asigurări“,*** ne-a spus Cașcaval. În acest caz mașina va rămîne în service pînă cînd una din cele două societăți de asigurări se va hotărî să plătească. **(D.C.)**

Dan Ioan Popescu este nemulțumit de creșterea fondurilor de salarii

# Sindicatele ar trebui să se preocupe de producția energiei și nu de prima de porc

## ■ afirmă ministrul Industriei, Dan Ioan Popescu

Ministrul Industriei și Resurselor, ***Dan Ioan Popescu,*** se va întîlni, azi, cu directorii generali ai principalelor zece companii aflate în subordinea ministerului pentru a analiza situația fondurilor de salarii prevăzute de acestea pentru anul viitor.

***„Voi analiza cu directorii și depășirea fondurilor de salarii, pentru că nemulțimirile unor sindicate nu sunt strict legate de contractele colective de muncă, ci de diversele sporuri care le sunt acordate“***, a spus Dan Ioan Popescu.

Ministrul Industriei spune că populația are o situație dificilă și România traversează o perioadă grea, iar principala misiune a companiilor naționale privește asigurarea energiei termice și electrice și nu sporurile „de porc sau de bască“.

Acordul Executivului cu FMI prevede ca fondurile de salarii agregate în 2001 pentru 80 de întreprinderi de stat monitorizate să fie limitate la 44% din nivelul anual al fondului de salarii pe anul 2000, iar pentru anul 2002 creșterea fondului de salarii agregat pentru aceste societăți să fie limitată la 22% din fondul de salarii pe anul 2001. Pentru societățile monitorizate, acordul stipulează și un plafon cumulat pentru fondul de salarii agregat. Astfel, pentru perioada ianuarie-decembrie 2001, acesta trebuie să fie de 40.700 miliarde lei, plafon care constituie de altfel un criteriu de performanță în respectarea acordului. Pentru anul viitor, plafonul trebuie să se ridice, în perioada ianuarie-decembrie, la 49.500 miliarde lei.

Fondurile de salarii vor fi verificate lunar, iar Ministerul Muncii și Solidarității Sociale (MMSS) va raporta lunar FMI nivelul fondurilor de salarii și numărul de salariați pentru fiecare dintre întreprinderile monitorizate. ■

# Fondul de garantare a salariilor va fi doar o precizare de principiu

Ministrul muncii și solidarității sociale ***Marian Sîrbu*** a declarat, ieri, că nu este de acord ca fondul de garantare care va fi constituit prin noul Cod al Muncii să fie egal cu dublul fondului anual de salarizare, afirmînd că înființarea fondului va fi doar o precizare de principiu.

Sîrbu a spus că noul Cod al Muncii va intra în discuția Guvernului la începutul lunii ianuarie a anului 2002, va fi adoptat în sesiunea parlamentară următoare.

El a adăugat că această prevedere este obligatorie pentru armonizarea cu legislația europeană, în perspectiva integrării în UE, deoarece este cuprinsă într-o directivă a CE. ***„Noul Cod al Muncii va reglementa de principiu înființarea acestui fond de garantare, iar dimensiunea acestui fond va fi stabilită printr-o altă lege care va fi elaborată pînă în anul 2004, pe baza discuțiilor cu patronatele și reprezentanții salariaților“***, a spus Sîrbu. Potrivit lui Sîrbu, acest fond de garantare ar trebui să aibă o valoare ***„suportabilă și direct conexată cu starea economiei românești de la data în care va intra în vigoare, în 2004“.***

El a adăugat că a fost „o greșeală“ faptul că în presă a apărut proiectul noului Cod al Muncii în care se prevedea înființarea fondului de garantare egal cu dublul fondului anual de salarizare pentru că această idee nu-i aparține. Sîrbu a explicat că este vorba de un ***„viciu de comunicare și de administrare internă“.*** ■

## Curs calculat de BNR, 27.11.2001

31.457 lei/dolar

14.158 lei/marca

27.690 lei/EURO

## CURSUL CASELOR DE SCHIMB

| BĂNCI | Dolar SUA C | Dolar SUA V | Marcă germană C | Marcă germană V |
|---|---|---|---|---|
| BRD (tel. 213050) | 31.300 | 31.600 | 13.900 | 14.300 |
| BCIT (tel.211740) | 31.240 | 31.740 | 14.023 | 14.347 |
| Banca Agricolă Raiffeisen (tel.210.130) | 31.360 | 31.600 | 13.920 | 14.220 |
| Banca Transilvania (tel.215011) | 31.380 | 31.700 | 14.000 | 14.220 |
| Eurom Bank (tel.277905) | 31.330 | 31.600 | 13.900 | 14.270 |
| AlphaBank (tel.212009) | 31.370 | 31.600 | 13.948 | 14.258 |
| Mindbank (tel.219668) | 31.375 | 31.650 | 13.900 | 14.225 |
| **Casele de schimb valutar** | **Dolar SUA C** | **Dolar SUA V** | **Marcă germană C** | **Marcă germană V** |
| Olimp (215524) | 31.450 | 31.650 | 13.800 | 14.000 |
| ACR (112345) | 31.550 | 31.650 | 13.900 | 14.000 |
| Nasty Change (tel.094527333) | 31.450 | 31.650 | 13.820 | 14.090 |
| Tarom (115309) | 31.500 | 31.650 | 13.800 | 13.990 |
| Romania Exchange (tel.092/642274) | 31.550 | 31.749 | 13.850 | 14.049 |

Curs valabil în data de 27.11.2001

## AGENDA BANCARĂ

**RoBank** Banca unde contezi

**Sucursala Iași, str. A. Panu, nr. 26.**
World Trade Center, mezanin 2
Telefon: 278237, fax: 278600

**Dobînzi la depozite**

| | 1 lună | 3 luni | 6 luni | 12 luni |
|---|---|---|---|---|
| .. LEI | 32.00% | 33.00% | 34.00% | 35.00% |
| .. USD | 4,25% | 4,50% | 4,75% | 4,75% |
| .. EURO, DEM | 4,00% | 4,25% | 4,25% | 4,50% |

Pentru persoanele fizice comisionul este zero, iar dobînda este constantă pe toată perioada depozitului.

**SÎNTEȚI ÎNTR-UN IMPAS FINANCIAR ȘI AVEȚI NEVOIE DE BANI?**

**COOPERATIVA DE CREDIT BANCA POPULARĂ MOLDOVA - IAȘI**
INSTITUȚIE AVIZATĂ DE BANCA NAȚIONALĂ A ROMÂNIEI - PRIN HOTĂRÎREA NR. 12 DIN DATA DE 07.05.2001

**ACORDĂ ÎMPRUMUTURI FOARTE AVANTAJOASE** PERSOANELOR FIZICE, CU O DOBÎNDĂ DE NUMAI **28% pe an**, ADICĂ:

**2,33% pe lună**

AVANTAJE:
- Pe întreaga perioadă de rambursare a împrumutului, indiferent de rata inflației sau cursul dolarului, **dobînda rămîne neschimbată, respectiv 28% pe an.**
- Împrumutul se garantează cu giranți - **nu se solicită garanții materiale**.
- **Nu se impun condiții** - fiecare persoană poate utiliza după dorință și nevoi împrumutul acordat.

**Relații suplimentare la sediul băncii - str. I.C. Brătianu nr. 20-22 sau la telefon 218 500**

**BANCA ROMÂNĂ PENTRU DEZVOLTARE**
**GROUPE SOCIETE GENERALE**

STEJAR UN PROGRAM FINANCIAR PERSONAL

Pentru următorii 5 ani - sau 1.825 de zile - aveți planuri sigure pentru familia dumneavoastră! Doi experți financiari - **B.R.D. - Groupe Societé Generale** și **Societatea de Asigurări Commercial Union Asigurări de Viață** - vă ajută să le faceți.

Prin noua asigurare de viață *"Stejar"*, beneficiați de avantajele unui produs de economisire și de asigurare, în același timp.

Aveți posibilitatea să vă planificați economiile pe termen mediu sau lung după un program pe care îl puteți modela așa cum vă convine.

Pentru informații suplimentare, vă așteptăm la oricare din unitățile **Băncii Române pentru Dezvoltare - Groupe Societé Generale.**

*Cu siguranță viața e frumoasă!*

Monitorul vă oferă indaco Computers & Networking Software Developer

**Lege Start SERVICIU GRATUIT**
de acces online la cea mai mare bază de date legislative din România
www.indaco.ro
Parola de azi: 7T4BZ5B6

EDITORIAL

# Felicitări, Gică!

**Indiferent de motive, demisia lui Hagi din funcția de selecționer al echipei naționale este benefică atît pentru viitorul reprezentativei, cît și pentru imaginea sa proprie, care va rămîne în memoria colectivă doar cu realizările sale fotbalistice„ ieșite din comun**

Ce-o fi fost în capul lui Hagi cînd a refuzat să mai pregătească naționala, după ce declarase, clar și răspicat, după barajul ratat cu Slovenia, că numai cei slabi de înger renunță și viața merge înainte? Ce-o fi fost în capul lui Mircea Sandu cînd a contat pe acceptul lui Hagi de a merge înainte spre noi victorii, pînă la Euro 2004? În fine, odată acceptată, aproape ca o fatalitate (pentru unii!), demisia verbală a lui Hagi, cine va fi următorul selecționer?

Acestea sînt principalele întrebări pe care și le pune tot microbistul, în urma neașteptatei renunțări a lui Hagi la naționala României. A încerca acum a răspunde, cînd Hagi este aproape imposibil de descifrat, cînd „nașul" FRF se plimbă bine mersi prin Coreea și cînd cei mai importanți pretendenți la povara naționalei sînt sub contracte, pare o întreprindere riscantă. Nu mulți își pun speranța că Hagi, posesor al unei personalități puternice și al unui temperament coleric, va reveni asupra deciziei sale, purtat pe valul unei simpatii populare pe care (zic gurile rele) el însuși și-a creat-o și pe creasta dorinței imense a tricolorilor de a continua cu acel antrenor pe care îl simt mai aproape de ei, se va răzgîndi. În ceea ce privește dorința populară, se vădește, încă o dată, caracterul fluctuant și emoțional al opiniei publice românești. Se știe că, în momentele imediat următoare ale barajului, majoritatea românilor îl considera pe Hagi ca fiind principalul vinovat al ratării calificării la Mondiale, cerînd un antrenor cu experiență, pentru ca, imediat după ce vestea demisiei acestuia s-a răspîndit ca fulgerul, să creeze un focar de presiune în favoarea revenirii lui Hagi la echipa națională.

Noi, însă, nu ne putem permite fluctuații emoționale: din moment ce am considerat, încă din vară, ca riscantă decizia FRF de a încredința singura valoare a fotbalului românesc - echipa națională - unui neofit în meseria de antrenor, din moment ce am criticat mai mult decît alții prestația lamentabilă a lui Hagi pe banca tehnică, nu avem dreptul de a fi cuprinși de emoții. Nu avem dreptul pe care și-l arogă unii, de a critica inconsecvența lui Hagi, inconsecvență normală pentru un om dominat de instincte. Nu avem decît o singură alternativă: de a-l felicita pe Hagi pentru decizia luată, indiferent de faptul că această decizie este umorală, ca toate deciziile pe care le-a luat acest fost fotbalist de glorie, începînd cu revenirea sub tricoul tricolor din 1999, sub impulsul sonor al balalaicelor lui Adrian Păunescu.

Hagi merită felicitări pentru acest gest, chiar dacă avem serioase îndoieli că a fost unul gîndit. Din toată avalanșa de declarații care au succedat evenimentul, se întrevede clar că fostul mare jucător nu a acceptat previzibilul statul de „selecționer stagiar" pînă în vară, pe care i l-a impus Mircea Sandu, președintele FRF. Mircea Sandu, care, din considerente financiare, a aruncat cu ochii închiși naționala pe umerii unui diletant. Mircea Sandu, care s-a trezit acum fără rezervă de cadre la națională și care a crezut că poate dispune de un time-out pînă la eliberarea de contracte a lui Iordănescu și Lucescu. Numai că acest time-out s-a dovedit o imposibilitate logică: grandomania lui Hagi, la care a contribuit și el, împreună cu noi (N.B. - noi, românii!), nu-i permite statutul de antrenor de probă. Dar, indiferent de motivele (logice - 1 %; umorale - 99%) care au stat la baza hotărîrii lui Hagi, el merită felicitat. Pentru că, la urma urmei, această hotărîre va fi, fără nici un dram de îndoială, benefică lui Hagi însuși și imaginii sale. Poporul român, iertător și amnezic la cele rele, va uita nefericitul său început de carieră antrenorală, generat de inconștiența altora. Și în memoria colectivă va rămîne doar „marele machidon", cel mai bun jucător al veacului și vrăjitorul de necontestat al balonului.

Cît despre echipa națională, este bine că, prin această decizie, Hagi a pus în mișcare neuronii înțepeniți ai conducătorilor federali. Sîntem convinși că se va găsi o soluție de tranziție pînă la vară: poate Moldovan, poate Balint, poate „eternul" Ienei. Nădăjduim însă că Mircea Sandu, cel care taie și spînzură la Federație, va ști să decanteze învățămintele „experienței Hagi" și va găsi cea mai bună soluție pentru abordarea preliminariilor Campionatului European. Nu de alta, dar revenirea naționalei în elita fotbalului este o sarcină grea, nici vorbă, dar infinit mai ușoară decît deratizarea fotbalului românesc, pe care „nașul" și ciracii săi sînt incapabili să o rezolve. Dar asta e o poveste mai lungă...

**Nicolae GRECU**

PULS

## Simi Lighean s-a făcut de oliță

Mai mare rușinea ieri, dragi contribuabili, pentru purtătorul de vorbe al perfectului, Simi Lighean pre numele său, care s-a făcut de baftă pentru tot anul în curs, ba chiar și pentru o chișcătură din cel viitor. Cu atît mai tare cu cît, zice el, a lucrat în branșa presei mai demult, deși, de bună samă, am bănui că umblă cu cioara vopsită. Acesta a anunțat ziariștii despre vizita în tîrg a excelențelor sale ambasadorii Danemarcei și Japoniei, însă, cînd i-au fost cerute numele, ia-le de unde nu-s. Ba că nu i-au fost transmise, ba că alta, în fine, asta e! Așa că am făcut noi documentarea pentru dumneavostră, stimați cetitori, deși nu noi păpăm bani publici pentru acest efortuleț: pe aceștia îi cheamă Erik Bom și Hidekata Mitsuhashi. Cetitorilor nu le mai spunem și țările corespunzătoare fiecăruia, că-s mai isteți ca noi. Iar pe Lighean, dacă nu s-a dumirit care și cum, îl rugăm să ne dea un telefon ca să-i spunem cum poate afla astfel de subtilități în doar cinci minute.

## Se pregătește primenire la Casa Pătrată?

Dacă tot am intrat oleacă prin Casa Pătrată, haideți să mai atingem un colțișor dureros. La videoconferința de ieri, Naste din Guverceni a anunțat o primenire masivă la nivelul perfecților de pe tot cuprinsul patriei, mai ales după ce în unele județe zăpada i-a cam prins pe unii pe lunecuș. Despre al nostru însă știm doar că a alunecat pe gresie, așa că, la o primă impresie, ar trebui să nu aibă vreun vis urît. Gurile rele și, évident, răuvoitoare, spun însă că lucrurile nu stau chiar așa. Mde, uneori, mai ales dacă privești de la Bucale, și gresia poate semăna cu omătul.

ȘEVALET

# Nevoia de identitate (I)

Valentin CIUCĂ

Prezența pe simezele unui Salon național de artă nu echivalează cu un obligatoriu certificat de valoare și nici nu presupune vreo bonificație pentru eternitate. Cu atît mai mult cu cît caracterul dublu aniversar al reuniunii avea doar în subsidiar intenția unei severe radiografieri a stării artelor vizuale de azi. Nu a mirat, cred, pe nimeni (mai ales pe inițiatori și organizatori), aflînd de la confrați, că proiectul era ratat încă din faza liminară. Era cumva mai bine să nu fi existat? Nicidecum. Au fost destui artiști din toate generațiile și din toată țara atrași de idee și au sprijinit finalizarea ei. Au acordat prezenței lor sensul simbolic al respectului pentru cei care au constituit acum 80 de ani nucleul unui Sindicat al Artelor Frumoase. În plus, nu le-a fost străin gîndul unei confruntări artistice profesioniste la cel mai înalt nivel.

Actualul Salon național este primul ivit în orizontul unui nou secol și mileniu și ne străduim să aflăm cum este. Cum va fi, oare, cel de peste un secol și dacă va mai fi cumva, vor spune, cu siguranță, alții. Asemenea întrebări ne determină să reflectăm la ceea ce s-a întîmplat în atît de controversatul veac XX. În materie de artă vizuală el stă, cred, sub marca a două destine tragice: Paciurea și Baba. Unul ne-a torturat imaginarul cu ***Himerele*** lui stranii, altul a dat sensul ***Spaimelor*** insomniilor noastre lucide. Între aceste borne simbolice s-au consumat felurite alte drame, războaie și derapări ideologice, toate în numele unui viitor mai bun.

Într-o astfel de reuniune națională, cel mai dificil este să faci față unor interogații ce țin de prejudecata percepției. Ce aduce nou acest Salon? Care sînt vedetele lui? Ce avantaje imediate produce? În beneficiul cui? Trebuie acceptată ideea că evoluția în artă nu seamănă cu mișcarea avîntată a unei săgeți scăpate din arcul unui oștean imprudent, ci că ea, atîta cîtă este, marchează succesive momente sedimentate în virtuale sinteze. Pînă acolo însă, consemnăm alternativ ezitări și elanuri fragile, eșecuri și chiar ratări disperate, replieri strategice și iarăși voluntare elanuri. De aceea, un Salon comunică și se comunică, livrîndu-se unei judecăți plurale atît pe orizontala spațiului european, cît și pe verticala timpului implacabil.

Impresia de ansamblu nu poate evita efortul creatorilor din România de a ține pasul cu tipul de vizualitate propriu aventurii post-moderne. Discursul plastic, de dragul unei frapante emancipări, ignoră cu obstinație finalitățile, fiind atras pînă la manieră de spectacolul eclatant al mijloacelor de expresie. Se produce astfel o omogenizare pripită și impersonală menită să genereze confuzie. Adepți convinși ai integrărilor de tot felul ca soluții pentru un viitor incert, ne vom trezi în curînd depersonalizați în beneficiul unor soluții facile dar de largă circulație. Sincronismul cultural din perioada interbelică a urmărit doar intrarea în ritmul pașilor celorlalți, nu schimbarea picioarelor și nici a bocancilor. Șansa noastră de a fi lîngă ceilalți constă în faptul că vom ști să rămînem diferiți. Identitatea spirituală și originalitatea nu au nimic de-a face cu globalizarea și spiritul larg comunitar.

Se pot identifica cel puțin trei niveluri de reacție la sofisticatele solicitări ale imediatului. Cei vîrstnici își apără redutele invocînd primatul prizei la real, picturalitatea, sentimentul, cei din poziția mediană nu se pot integral dezice de arta care i-a consacrat, dar nu pot rezista ispitelor de destrucție a formei și se lasă în voia gestului aproape irațional. În fine, cei tineri, mai sensibili la mirajul modei, pot glosa la infinit în zonele perisabilului. Utopia definitivului pare să nu mai intereseze, cu rare excepții, pe nimeni. Reparăm, cumva, prin artă, o segregare imorală petrecută la sfîrșitul secolului al XIX-lea cînd studenților români din Belgia și Franța li se adaugă pe Diploma de licență specificația injustă: ***bon pour l'Orient!*** și atașăm acum operelor noastre eticheta: ***bon pour l'Occident!*** Unde s-au pierdut disponibilitățile spre filosofare și poeticitate; plăcerea discretă a organizării spațiului după savante geometrii secrete, inefabilul cromatic și seducțiile desenului? ■

CU OCHII PE HARTĂ

# Trei paradigme americane

Tiberiu BRĂILEAN

Trei paradigme domină actualmente studiul relațiilor internaționale în SUA: ***cea realistă, cea liberală și cea constructivistă,*** o paradigmă fiind un ansamblu de teorii, tehnici și valori împărtășite de comunitatea științifică, o matrice a științei care furnizează armătura conceptuală a cercetării. Principalele diferențe de conținut între paradigmele amintite se referă la locul și rolul statelor în relațiile internaționale, la structura sistemului internațional, la condițiile stabilității acestuia, ca și ale creșterii cooperării interstatale. Teoriile derivate din paradigmele respective sînt, desigur, diverse și uneori contradictorii.

***Realiștii*** împărtășesc, în general, trei concepții de bază: 1) Actorii cei mai importanți ai politicii mondiale sînt entitățile politice organizate în forma statelor naționale. Existența și importanța relativă a celorlalți actori internaționali derivă din existența statelor; 2) Structura sistemului internațional este mai curînd anarhică, lipsind o autoritate superioară unităților statale; 3) În acest context anarhic, statele instrumentalizează politici cît mai raționale, cu scopul de a-și maximiza puterea sau securitatea proprie.

Programele de cercetare ***realiste*** sînt printre cele mai actuale în SUA. Mai mulți autori, printre care J. Grieco, au pus în relief impasul instituționalismului liberal, ridicînd chestiunea cîștigurilor absolute și relative ale decidenților, care gîndesc și acționează funcție de relațiile de putere, integrînd forța, ca element principal în propriile calcule. Astfel, ei administrează lovituri dintre cele mai dure vulgatei mondializării, presupuse a guverna în prezent politica mondială, evidențiind fragilitatea empirică a acestei teze, mai cu seamă în formele sale excesive. De asemenea, S. Krasner subliniază limitele și contestările sistemului statal consacrat prin tratatul din Westfalia, iar P. Liberman consideră, contrar opiniilor curente, că dominația și exploatarea altor zone costă tot mai scump în lumea actuală.

Concepția ***liberală*** privind relațiile internaționale se bazează pe următoarele postulate: 1) În sistemul internațional există o multitudine de actori: organizații internaționale, fundații, state, teroriști...; 2) În general, acești actori sînt raționali și calculați, iar ei vizează o multitudine de obiective, pentru atingerea cărora dispun de diferite capacități în diferite domenii; 3) Relațiile internaționale, cu precădere cele de natură economică, aduc beneficii fiecărui participant. Deci, schimburile internaționale nu sînt jocuri cu sumă nulă.

Liberalii cred în progresul relațiilor internaționale, gradual și iregulat, dar totuși un progres, asigurat de inovațiile tehnologice, de răspîndirea democrației, creșterea interdependențelor, a nivelului general de educație și evoluția instituțiilor internaționale. Cheia pentru obținerea unui grad sporit de libertate individuală ar fi intensificarea cooperării internaționale, care maximizează beneficiile și reduce disfuncționalitățile, în condițiile interdependențelor multiple. Astfel, cooperarea apare ca indispensabilă progresului libertății umane, chiar dacă natura și intensitatea sa variază de la un domeniu la altul sau de la o perioadă la alta.

Pacea democratică și instituțiile internaționale ocupă un loc proeminent în agenda liberală, în opoziție cu „anarhia" versiunii realiste. Ele atenuează tensiunile, favorizează transparența, fac viitorul mai previzibil și stimulează cooperarea interstatală. Tipul de regim politic are un rol important în conceperea și aplicarea politicii externe. Statele nu sînt considerate ca entități funcționale echivalente, care să beneficieze de aceleași principii diplomatice. Dar diferențele acestea de tratament fac parte din ordinea liberală a lumii.

În ultimii 20 de ani, abordarea ***constructivistă*** s-a afirmat în mod deosebit în SUA. Principalele sale postulate sînt următoarele: 1) Statele reprezintă principalele unități de analiză în teoria relațiilor internaționale; 2) Structurile cheie în sistemul interstatal sînt relațiile intersubiective, mai curînd decît schimburi materiale; 3) Identitățile și interesele statului sînt în mare măsură construite pe aceste structuri sociale, pe natura umană și pe politica interioară, mai curînd decît pe date exogene sistemului.

Pe demersul constructivist și-a bazat D. Lumsdaine studiile privind ajutorul internațional acordat țărilor lumii a treia. Acest ajutor a fost acordat pentru prima dată în istoria relațiilor internaționale, de o manieră sistematică, după anii 1950, de către democrațiile dezvoltate. De ce? Autorul consideră că acesta nu se poate explica doar prin interesele politice și economice ale țărilor donatoare, ci și printr-o morală specifică, care ar putea influența în mod profund și durabil dinamica, evoluțiile sistemului mondial. Potrivit acesteia, factorul determinant ar rezida în principiile umanitare ale țărilor donatoare și în credința lor implicită că pacea și prosperitatea nu sînt posibile decît pe baza unei ordini internaționale echitabile, în care toate statele să aibă șansa de a prospera.

În această perspectivă, anarhia internațională nu ar fi o proprietate a sistemului, ce scapă în bună măsură actorilor săi, ci produsul credințelor, voinței și acțiunii decidenților politici. Efectele absenței unei autorități superioare statelor ar putea fi corectate prin instituirea unui anumit regim internațional, bazat pe drept, pe norme, pe interdependențe economice, educație și instituții. Pare destul de seducătoare această abordare. Într-adevăr, dacă statele ar acționa pe o bază morală, dacă decidenții s-ar dovedi altruiști, motivați în acțiunile lor de un spirit de dreptate și respectînd normele consacrate, nu am mai avea probleme de securitate și ar deveni posibilă transformarea profundă a politicii internaționale și a actualului sistem mondial, plecînd de la o fundamentală schimbare de concepție. Alți constructiviști (R. Hall și F. Kratochwill), polemizînd cu realiștii, folosesc drept exemplu relațiile internaționale din Evul Mediu pentru a demonstra faptul că normele și credințele, iar nu interesul și puterea, sînt cele care pot influența cu adevărat, în profunzime, acțiunea actorilor internaționali. De atunci s-au scurt însă cîteva sute de ani... Dar poate se va instala - cum s-a mai spus - un nou Ev Mediu, mai știi? ■

PUFOAICA DE VARĂ

# Prea mult s-a rîs de profesorul meu

Cătălin MIHULEAC

N-o să neg faptul că am copiat la examenele din facultate. Da, este adevărat, am făcut-o din toate încheieturile, aidoma oricărui student care se respectă, prima copiere avînd același parfum ca primul fum de țigară sorbit cu pieptul.

De-a lungul timpului, am admirat cu sinceritate arta tineretului nostru în domeniul copierii. Am sărutat lăbuța unor domnișoare, altminteri enervant de pudice, care-și adăposteau fițuicile sub scurtimea neverosimilă a fustei. Am strîns lăbuța unor domnișori, altminteri enervant de discreți, care-și plasau fițuicile în buletin, alături de portretul scump al iubitei sau al purcelului din ogradă.

Așa este, o putem spune cu mîna pe inimă: nici un petec al anatomiei ori vestimentației studențești nu-i nepotrivit pentru a găzdui o copiută, iar asta este încă o dovadă că învățămîntul nostru universitar pregătește specialiști de elită.

Este greșit să se creadă că doar studenții sînt vinovați pentru calitățile lor de xerox. O parte din vină au și profesorii, de vreme ce unele cursuri cad mai greu decît o ciorbă de perișoare, pregătite din asfaltul municipal.

În timpul facultății, am avut ore cu un profesor nonconformist în toate cele, pe nume ***Constantin Crânganu***. La disciplina pe care o preda, examenul era susținut cu toate cursurile deschise. Fiecare student putea să consulte ce carte poftea, fiecare student putea să copieze pînă făcea scurtă la mînă. Iar dacă vreun setos de învățătură ținea să-și care la examen toată biblioteca județeană, ei bine, putea să o facă, în voia cea bună.

Celelalte cadre universitare și-au călit umorul pe spinarea colegului lor, acuzîndu-l că se dă interesant în fața studentelor. Mult, mult de tot s-a rîs pe seama bietului Crânganu, prea mult s-a rîs, totuși.

Astăzi, roata s-a întors: nimeni nu mai face haz de el. Colegii îl respectă, studenții îl admiră, revistele îi sorb interviurile.

Constantin Crânganu este acum profesor la o universitate din America. ■

PUNCTE DE VEDERE

# Lacrimile crocodililor (III)

Voltaire a asistat la o conferință susținută de un ilustru critic literar. Tema conferinței era chiar opera lui Voltaire. La sfîrșit, un ziarist îl întrebă ce părere are despre cele spuse de critic. Replica lui Voltaire (citez din memorie) a fost:

- Domnule, habar n-am avut cît de genial sînt!

Mulți cad în capcana întinsă de unele evenimente care sînt cît se poate de banale. Ce-ați spune de următoarea aserțiune:

„Romanii, genii în strategie, au pus un cîrd de gîște să păzească Capitoliul. Ei au intuit pe unde vor ataca galii și, exact cu un an înainte, au adus gîștele acolo".

Am exagerat puțin pentru a ilustra faptul că unele hiperanalize asupra unor lucruri banale sînt la fel de ridicole ca și afirmația de mai sus.

Bătălii celebre au fost cîștigate de acei generali pe care i-a ajutat hazardul. O trădare a unui tovarăș de arme nu poate fi prevenită, o zăpadă căzută în chiar timpul trecerii prin munți nu poate fi o mișcare genială a adversarului, furtuna kamikaze nu-i o mișcare genială a trupelor japoneze etc.

Viața este constituită din evenimente și acțiuni cît se poate de banale. Uneori, concursul de împrejurări este favorabil unui om și atunci este propulsat de aceste vîrtejuri conjuncturale. Cît despre genialitate, calcule subtile, mișcări inteligente, toate sînt hrană pentru critici. Un om are o soție frumoasă și ajunge foarte sus. Ei, și? Unde-i genialitatea, unde-i subtilitatea? Poate e o mișcare inteligentă, pe care însă n-o clamează decît criticul.

Domnul Mihai Chiper, pe care îl citesc cu plăcere, este poate unul din marii speculatori ai deducției logice în a susține orice afirmație dictată de bunul său plac.

Domnia sa jalonează mai întîi ce afirmații va face într-o critică și apoi caută argumentele. Nu pot spune că înlănțuirea logică nu este consistentă, dar această înlănțuire poate fi la fel de potrivită pentru a susține exact contrariul.

Să ne justificăm: Citez din articolul: „Carnavalul în direct", apărut în „Monitorul" din 21 noiembrie 2001: „... prin faptul că se simte la fel de familiar lîngă autorul volumului «Naționalistul» și lîngă liderul comunității evreiești din Iași și mai ales prin faptul că îi acordă cui se nimerește diploma de cetățean de onoare al orașului, el (primarul) răstoarnă lumea oficială ierarhică, generînd spontan o lipsă de statusuri. Prin acțiunile sale carnavalești, el dă peste cap ordinea rațională a unei societăți, dezmembrînd-o prin ritualuri bufonice".

Să lăsăm de-o parte mica șmecherie cu autorul volumului „Naționalistul", căruia i-am interzis lansarea cărții la Iași, și să constatăm că domnul Chiper e supărat că titlul de cetățean de onoare îl dăm oricui. Dacă ar fi analizat lista celor care au obținut acest titlu, el însuși n-ar fi îndrăznit să radieze pe cineva.

Domnul Chiper lasă să se înțeleagă că și C.V. Tudor a obținut acest titlu, deși știe precis că nu este așa. Supărarea sa este că s-au onorat personalități de pe tot eșichierul politic: Jacques Chirac (de stînga), pînă la Helmut Kohl (de dreapta), Ion Iliescu și Mugur Isărescu etc.

Ce nu înțelege analistul sus citat este faptul că oameni de valoare se află pe tot eșichierul politic și ar fi o mare tîmpenie să situăm valorile numai la stînga sau numai la dreapta. Poate meritul meu este că mi-au lipsit ranchiuna și patima prostească ale unor politicieni limitați.

Cu Ion Amihăiesei și Dan Gâlea am avut multe neînțelegeri și ne-am atacat de nenumărate ori în cei patru ani cît am condus soarta Iașilor împreună.

Dar cei doi au luptat, cît au putut ei s-o facă, pentru orașul nostru. Nu era ușor și fiind mereu împreună i-am văzut înghițind pastile, obosiți, extenuați. Ion a făcut infarct și Dan era și el să se curețe. Am apreciat munca lor, efortul lor și le-am conferit Diploma de Onoare a municipiului. Atunci cînd lumea i-a uitat, atunci cînd efortul lor nu mai era perceput de nimeni.

Din contră, finului meu Liviu Antonesei nu i-am acordat decît un titlu (în glumă) de om negru al orașului Iași. Dacă am onorat pe cei care au stat pe corabie cu riscul pieirii și n-am onorat pe cei care la primul necaz au dat bir cu fugiții, am inversat ierarhia în lumea oficială?

Ritualurile bufonice, invocate de analist, au avut ca actori oameni care fac istorie, academicieni, președinți de state, miniștri, actori, pictori, scriitori și, în general, o lume bună, inaccesibilă unora și, mai ales, pizmuită.

Cetățeanul de onoare al Iașilor Helmut Kohl are pe holul locuinței sale tabloul lui Dan Hatmanu și diploma orașului nostru.

Îmi amintesc o întîmplare de demult. Aveam vreo șapte ani și tatăl meu mi-a cumpărat un superb costumaș cu pantaloni scurți. Am ieșit afară să mă fudulesc. Un vecin de vreo 16 ani, care n-a văzut săpun pînă la această vîrstă, m-a trîntit pe iarbă ca să se înverzească costumul, l-a rupt și, mai ales, m-a făcut să plîng.

După o jumătate de secol am aceeași imagine cînd domnul Chiper încearcă să producă același efect. Numai că efortul domniei sale este inutil. La fel de inutil ca și al răutăciosului meu vecin.

În fond, domnul Chiper trăiește într-o lume a galeriei, unde poți huidui pe oricine. El n-a încercat să urce pe scenă, fie din lene, fie de frică. Sau amîndouă. În restul articolului, cam aceeași consistență de mucava.

**Constantin SIMIRAD**

**„Monitorul" invită atît cititorii, cît și pe cei vizați direct în textul publicat mai sus să-și exprime opiniile pe marginea explicațiilor primarului Constantin Simirad de a accepta fuziunea Partidului Moldovenilor cu PSD**

INSTANTANEU

Foto: C.PLOP

PULSUL ORAȘULUI

# Ieșenii luptă cu petardele

**În fiecare an, bucuria ieșenilor - și așa puțină - înainte de sărbătorile de iarnă este umbrită de bubuiturile produse de petardele cu care se joacă copii și chiar adolescenți, cu mult înainte de începerea sărbătorilor. Anul acesta, Primăria și Consiliul Județean au dispus controale pentru confiscarea materialelor pirotehnice comercializate fără autorizație și sancționarea celor vinovați. Cît de mult vă afectează bubuiturile petardelor? Cît de eficiente considerați a fi măsurile preconizate de autorități pentru asigurarea liniștii ieșenilor?**

### Valeria Lazăr, 46 ani, brutar

Anul trecut se auzeau mai des, anul acesta încă n-am auzit în zona unde locuiesc. E bine că se fac controale și cei care vor fi găsiți acum, cu o lună înainte de sărbători, folosind petarde să fie sancționați. Se fac glume proaste, sînt oameni suferinzi și, dacă mai suferă cu inima, se poate, Doamne ferește, să se sperie de bubuitură și să cadă pe stradă de la așa ceva. Firește, o vină au și părinții, pe care nu-i interesează ce fac copiii lor după ce ies din casă. Acum, cu cei mici, pot lua mai ușor măsuri, mai greu este cu cei mai mari.

### Florin Lupașcu, 42 ani, comerciant

Nu prea se vede vreo punere în aplicare a hotărîrii Primăriei. În Păcurari sînt și gardieni publici, și polițiști, dar și copii care aruncă cu petarde chiar de fața cu aceștia. Gardienii se opresc la tonete, întreabă de țigări fără timbru, de contractul cu Citadin-ul și... cam atît. Dacă tonetara este mai frumușică, se lungește conversația, în timp ce petardele explodează lîngă bocancul gardianului. N-am văzut măcar un gardian să fugă după derbedeii cu petarde, dar să-l mai și prindă!?

### Mihai Frîncu, 56 ani, inginer

Spre deosebire de anul trecut, cînd, la vremea asta, se auzeau bubuituri, anul acesta încă nu au început. Cum să vă spun, copiii se bucură, dar cei trecuți de 20 de ani nu prea se bucură. E o manifestare a bucuriei de sărbători, dar faptul că se abuzează de aceste jocuri nu este tocmai plăcut. Nu sînt pentru renunțarea totală la aceste petarde; n-ar trebui să mai fie fabricate și, în felul acesta, nici comercializarea lor nu ar mai fi o problemă. În perioada sărbătorilor, atunci trebuie să accepte oricine petardele. Organele de ordine trebuie să acționeze prompt, dar să nu abuzeze de funcția pe care o au, pentru păstrarea liniștii."

### Constantin Puiu, 30 ani

Se aud bubuituri, dar cine are grijă să scoată capul pe gem să strige la copiii care aruncă petarde? Cert e că chestia asta mă deranjează și pe mine. N-am știut că s-a început lupta împotriva petardelor. N-am nimic că se aruncă petarde, dar nu între picioarelor oamenilor, nu în scara blocului, nu sub mașini. N-au decît să se adune undeva, în parcuri sau mai știu eu unde și să se joace între ei cît vor, că așa e de sărbători.

### Florentina Matei, 27 ani, operator calculator

Normal ar fi, în această perioadă, să nu se comercializeze petarde. Nu cred că numai verificarea comercianților e de ajuns, ci și prinderea celor care aruncă cu petarde. Și aceștia trebuie amendați. De regulă, după lăsarea serii se aud bubuituri, dar nu prea circul ca să-mi dau seama dacă sînt gardieni publici sau nu prin zonă.

### Laurențiu Iacob, 19 ani, student

Eu îi găsesc vinovați în primul rînd pe cei care comercializează petarde. Copiii, cum sînt ei mititei și se joacă, pot ajunge la spital. E foarte bine că s-au început controalele, nu vreau să mai văd nici un petardist. Aici contează foarte mult și educația de acasă, dar organele de ordine trebuie să-și facă datoria.

**A consemnat**
**Aurel OANCEA**

FIR DIRECT

### La Grădinița „Moțoc" va fi căldură în curînd

■ ***Dan Botez - aleea Tudor Neculai nr. 161, Iași:*** „Sînt președintele Comitetului de părinți la Grădinița «Moțoc». La această grădiniță s-a început, din luna august, montarea unei centrale termice pe gaz metan și nici acum nu este gata, nu s-a montat și nu s-a dat drumul la gaz".

Ing. Dinu Băieșu, șef secție la S.C. Distrigaz Nord Tg. Mureș - sucursala Iași: „Cunoaștem problema. Inițial aveau aprobare pentru un cazan mai mare, dar respectivul constructor a montat 3 cazane mai mici, ceea ce nu era legal. Ca să intre în legalitate, au cerut aprobare pentru cele 3 cazane și încercăm să-i dăm drumul. Nu am putut pune centrala în funcțiune ieri (luni - n.r.), pentru că așteptam de la beneficiar documentația că-și schimbă aprobarea. Aprobarea a venit și cred că mîine (azi - n.r.) vom pune centrala în funcțiune".

### Trotuarul dintre Comunitatea Evreilor și Tîrgu Cucu trebuie să aștepte primăvara

■ ***Gheorghe Vlasie - Iași:*** „Cei de la Primărie au promis că vor asfalta trotuarul dintre Comunitatea Evreilor și Tg. Cucu. Nici pînă acum nu au pus măcar un metru de asfalt. Ne rupem picioarele pe un trotuar din mijlocul tîrgului".

Cătălin Neculau, directorul tehnic al Primăriei municipiului Iași: „Eu pot să vă spun că asfaltul se toarnă numai cînd sînt cel puțin 10 grade Celsius la sol, tehnic vorbind. Deci, în primăvară, dacă sînt solicitări, le trecem în schiță și le rezolvăm".

### Întuneric în Valea Lungă

■ ***Miluță Coșerariu - corespondent:*** „Satul Valea Lungă, care aparține de comuna Holboca, nu beneficiază de iluminat stradal".

Ing. Lucian Luca, purtătorul de cuvînt al S.C. „Electrica" S.A. Iași: „Locuitorii satului Valea Lungă se pot adresa Primăriei comunei Holboca, pentru a face demersurile legale în vederea contractării lucrărilor privind reabilitarea iluminatului public în zonă. Bineînțeles, lucrările vor fi plătite".

### Cînd aveți probleme cu căldura și apa caldă, telefonați la RADET și solicitați legătura cu dl. ing. Vasile Enache sau la Dispeceratul RADET

■ ***Doina Gheban - str. Sălciilor nr. 34, Iași:*** „Vreau să primesc căldură și apă caldă pentru cît plătesc. Sînt cîteva zile de cînd nu am mai mult de 13 grade C în casă. Am sunat la RADET și la Primărie, dar nu am putut lua legătura cu directorul sau cu primarul, din cauza secretarelor".

Ing. Vasile Enache, directorul tehnic al RADET Iași: „Nu cred că a solicitat cineva să vorbească cu mine și secretara nu i-a făcut legătura. Cînd mai aveți probleme cu căldura și apa caldă, telefonați la RADET și solicitați legătura cu dl. ing. Vasile Enache sau la Dispeceratul RADET (numerele: 140507; 141956)".

### La solicitarea abonaților se pot include în grila de programe anumite posturi tv

■ ***Petru Matei - bulevardul Socola nr. 6 Iași:*** „De ce firma de transmisie prin cablu RCS, în noua grilă de programe nu a introdus și posturile TV Chișinău (Moldova) și TV Moscova? Au cultură și cei din Est, nu numai cei din Vest".

Ing. Vasile Diaconiță, directorul firmei Romanian Cable System (RCS) Iași: „E prima dată cînd aud o astfel de propunere. Vom ține cont, cum de altfel noi ținem tot timpul cont de ceea ce ne spun abonații noștri, însă numai pentru o singură persoană care face o propunere nu putem schimba grila de programe. E destul de complicat, trebuie aprobări, dar dacă clienții noștri doresc acest lucru, se poate rezolva, restul e treaba noastră, e «bucătăria» noastră".

**Aurel OANCEA,**
**Rodica BÂRZU, Lucia CRAINICU**


**Consiliul director:**
Alexandru LĂZESCU - președinte
Cezar CALUSCHI
Dan RADU
Gabriel RUSU
Toni HRIȚAC

**Director economic:** Antoneta Filip
**Director vînzări publicitate:** Oana Asaftei
**Director de marketing:** Cătălin Iftimie
**Director difuzare-producție:** Mihai Sîrbu

**Director General: Dan RADU**
**Director Executiv: Gabriel RUSU**

COLEGIUL EDITORIAL **Monitorul**

Redactor șef: Toni HRIȚAC
Redactor șef adjunct: Sorin SIMON
Redactor șef adjunct: Gabriel GACHI
Editor coordonator: Florin NICULA
Secretar general de redacție: Ivona BURDUJA

ȘEFI DEPARTAMENTE: ■ Subredacția București: Sorin Moisă ■ Editorial opinii: Cerasela Cirimpei ■ Eveniment național: Claudiu Raus (int. 109) ■ Speciale: Nicolae Manoliu (int. 105) ■ Sănătate: Mihaela Cănănău (int. 105) ■ Administrație: Gabriel Gachi (int. 105) ■ Învățămînt: Emilia Chiscop (int. 105) ■ Economic: Florin Nicula (int. 117) ■ Sport: Nicolae Grecu (int. 107) ■ Redactor de serviciu: Rodica Bârzu, Aurel Oancea (int. 124) ■ Telefonul cititorului: 271.271 ■ Fotoreporteri: Constantin Plop, Silvian Stănișor ■ Grafică: Cătălin Zaharia ■

**Consiliul cititorilor:** Cristina Aluculesei, Neculai Bortă, Irina Mihaela Dorin, Irina Dașchievici, Dumitru Dumitrache, Cătălina Farcaș, Neculai Hurmuzache, Rodica Iacob, Petru Oarză, Mihai Pârhăuțanu, Costică Popa, Florin Pricop, Georgeta Plugariu, Gheorghe Păduraru, Lucia Preotescu, Mihaela Poiană, Ioan Romașcu, Cornelia Ursu

Sesizări și reclamații în legătură cu abonamentele : telefon 032-216.112, între orele 8,00–16,00.

Tipar offset: MULTIPRINT, Iași str. Sf. Lazăr nr. 49, tel. 032/230060

REDACȚIA ȘI ADMINISTRAȚIA: Iași, str. Smîrdan nr. 5 ■ Tel. 271333 (centrala); 271271 (redactor de serviciu) ■ Fax 270415 ■ Publicitate tel.: 252294, fax 276725 ■

Abonamentele se pot face la orice Oficiu Poștal din țară. Distribuitor: S.C. Media Distribution S.R.L.



Publicațiile Monitorul - Curentul sînt mărci înregistrate ale SC Dramiral Group SA București



**DAS INSTALAȚII**

**deschide un NOU MAGAZIN ! în**

**Str. I.C. Brătianu nr. 20-22**
**(sensul giratoriu de lîngă Filarmonică)**

✓ centrale termice
✓ calorifere
✓ fitinguri și țeavă multistrat
✓ sanitare

**Prețuri și Calitate deosebite !**

**Whirlpool împreună cu magazinele GIREXIM UNIVERSAL, FREZIA UNIVERSAL, EMI îţi prezintă maşinile de spălat cu**

Al 6 lea simț

Imaginează-ţi cum este să fii primit într-un magazin aşa cum îţi doreşti tu! Imaginează-ţi o atmosferă caldă şi primitoare, creată special pentru tine: surprize şi perfecţiunea celui de "Al 6-lea Simţ". Experienţa trăită în fiecare vineri şi sâmbătă în magazinele noastre* va fi cu siguranţă memorabilă! **Alege Whirlpool! Aduce calitate vieţii!**

* **Iaşi: GIREXIM UNIVERSAL** - Complex MOL, etaj 1; **FREZIA UNIVERSAL** - Bd. Alexandru cel Bun 36; **EMI** - Independenţei 19, Bl. 5.

## NOUTĂȚILE ZILEI

### Pensii mai mari pentru militari

Aproximativ o sută de mii de pensionari militari vor beneficia de recorelarea pensiilor, potrivit unei Ordonanțe de Urgență adopate ieri. Beneficiarii sînt pensionarii militari ale căror pensii sînt mai mici decît cuantumul echivalent determinat. Sumele rezultate ca diferență între pensiile în plată și cele determinate în urma recalculării vor fi acordate eșalonat, astfel: pentru anul 2002, 10 la sută din cuantumul diferenței începînd cu 1 ianuarie a anului respectiv și 10 la sută începînd cu 1 iulie 2002; pentru anul 2003, 20 la sută din cuantumul diferenței începînd cu 1 ianuarie și 20 la sută începînd cu 1 iulie 2003; pentru anul 2004, 20 la sută din cuantumul diferenței începînd cu 1 ianuarie și 20 la sută începînd cu 1 iulie 2004.

### Un grup de 11 turiști a dispărut în munți

Nouă salvamontiști se află în căutarea a 11 persoane dispărute în munți în urmă cu patru zile, cînd au plecat spre cabana Șurianu din Munții Sebeșului. Grupul, din care fac parte un ofițer MApN și fiica acestuia în vîstă de 12 ani, a plecat spre cabana Șurianu, unde avea rezervate camere, însă nu s-a mai întors. Zăpada ajunge, la cabana Șurianu, pînă la un metru și jumătate grosime.

### PSD a devenit membru consultativ al Internaționalei Socialiste

Consiliul Internaționalei Socialiste a decis ieri primirea PSD în această organizație, calitatea de membru cu drepturi depline urmînd să fie decisă la Congresul acestui for din toamna anului 2002, informează un comunicat al PSD. Pînă la Congres, PSD va avea statut de „membru consultativ“ al Internaționalei Socialiste, ***„devenind practic beneficiarul tuturor drepturilor și asumîndu-și toate obligațiile de membru“*** care pot fi acordate pînă la o decizie finală, precizează comunicatul. PSD a depus cererea de primire în Internaționala Socialistă în iulie 2001, iar la precedenta reuniune a Consiliului IS, din 28 iunie 2001, avea doar statutul de invitat permanent. Cele patru etape în relația cu Internaționala Socialistă sînt: invitat permanent, observator, membru consultativ și membru cu drepturi depline.

# Manifest țigănesc

**■ președintele de onoare al Partidei Rromilor, Mădălin Voicu, vrea ca toți țiganii din țară să colaboreze cu Poliția, să demaște pe cei care fac infracțiuni sau compromit comunitățile țigănești**

**O propunere fără precedent a venit ieri din partea deputatului Mădălin Voicu, președintele de onoare al Partidei Rromilor. Conștient că de imaginea pe care o au rromii depinde și succesul integrării lor în societate, Voicu a redactat un manifest adresat comunităților din țară, în care se schițează cîteva dintre direcțiile strategiei pentru îmbunătățirea situației rromilor. „Țiganii trebuie să-și asume obligația de a sprijini țara, nu doar să o facă de rîs“, crede deputatul Mădălin Voicu.**

**Mădălin Voicu susține că liderii rromilor sînt răspunzători în egală măsură cu românii pentru punerea în practică a strategiei pentru îmbunătățirea situației rromilor**

Deputatul PSD *Mădălin Voicu*, președintele de onoare al Partidei Rromilor, a dat ieri publicității un manifest în care se arată că țiganii din România trebuie să-și asume obligația de a sprijini țara, atît în plan social, cît și politic, nu doar să o facă de rîs. Manifestul prevede ca ***„toți rromii din țară, indiferent de breasla sau forma de organizare, trebuie să demaște acele persoane care se fac vinovate de infracțiuni și comportament antisocial și compromit, periclitează siguranța și liniștea în comunitățile țigănești și a societății, să colaboreze cu instituțiile și departamentele Ministerului de Interne pentru înregistrarea rromilor pe listele evidenței populației“***. În plus, potrivit manifestului, rromii ar mai trebui să ocupe locurile oferite de școlile și colegiile Academiei de Poliție și de Jandarmeria Română, să-și asume obligațiile de a respecta legile țării și condiția morală și civică și să accepte sancționarea exemplară a celor care nu se aliniază ordinii și disciplinei impuse de justiție. În manifest se mai arată că este ***„necesară recunoașterea și confirmarea originii etnice și punerea în valoare a capacității și potențialului fiecărui țigan, promovarea elitelor țigănești și identificarea posturilor, funcțiilor și atribuțiilor pe care aceștia ar urma să le ocupe, precum și a pozițiilor politice“***.

Mădălin Voicu arată în manifest că unitatea țiganilor din România este singura formulă cu care rromii vor reuși să se impună în comunitățile lor, în societatea românească, pentru integrarea lor, dar și pentru integrarea țării noastre în Europa. Mădălin Voicu mai precizează că liderii rromilor sînt răspunzători în egală măsură cu majoritarii pentru punerea în practică a ***„strategiei pentru îmbunătățirea situației rromilor“*** și că infractorii vor suporta rigorile legii care este egală pentru toată lumea și nu aplicată discriminatoriu, pe criterii etnice.

Potrivit lui Mădălin Voicu, acest manifest a fost elaborat pentru a veni în sprijinul rromilor, Guvernului și, în mod special, al premierului *Adrian Năstase*. ■



## Bin Laden se ascunde într-o fortăreață tip hotel

**■ cotidianul britanic „The Independent“ afirmă că Osama bin Laden este refugiat în fortăreața subterană de la Tora Bora din estul Afganistanului**

***Osama bin Laden*** și simpatizanții săi s-ar putea afla într-o bază subterană sofisticată, Tora Bora, situată în zona muntoasă din estul Afganistanului, o adevărată fortăreață, la adăpost și de atacurile aeriene, scrie, în ediția de ieri, cotidianul ***„The Independent“***. Citînd un afgan care a vizitat Tora Bora în urmă cu șase luni, corespondentul cotidianului britanic la Jalalabad a precizat că baza dispune de propriul sistem de ventilație și de un generator hidroelectric.

Fortăreața subterană de la Tora Bora se întinde pe o distanță de 350 de metri sub munte, potrivit sursei citate. Aceasta este „atît de bine apărată și ascunsă, că, exceptînd o ofensivă cu gaz sau o bombă nucleară tactică, ea este la adăpost și de un atac aerian“. Tora Bora (care înseamnă „praf negru“) este ***„împînzită de adepți foarte înarmați ai lui Osama bin Laden, devotați pînă la moarte cauzei sale și care nu mai au nimic de pierdut“***, scrie „The Independent“.

Potrivit cotidianului britanic, Tora Bora se află la sud de Jalalabad, după localitatea Bachera Gam. Grotele și galeriile, numeroase, sînt formate într-un munte numit Ghree Khil, care aparține lanțului muntos Munții Albi.

***„Este ca un hotel“***, scrie jurnalul, care precizează: ***„Osama bin Laden și membrii rețelei sale Al-Qaida au un sistem electric care furnizează energie grotelor, alimentat de apă din munți“***.

***„Un atac asupra Tora Bora ar fi o sarcină redutabilă pentru orice armată“***, scrie cotidianul. ***„Nici măcar bombardamentele aeriene prelungite nu ar avea un impact semnificativ asupra grotelor, iar singura modalitate de a intra în ele este reprezentată de utilizarea unui număr important de soldați“***, scrie „The Independent“

***„Noi nu știm numărul exact al membrilor Al-Qaida și al talibanilor (care se află la Tora Bora), însă sînt sigur, în proporție de 70 la sută, că Osama se află acolo“***, a declarat ***Hazarat Ali***, un responsabil cu rang înalt al noii administrații de la Kabul, citat de „The Independent“. ■

## Deputații UDMR cer demisia directorului SRI și a ministrului de Interne

**■ deputații UDMR de Harghita amenință că vor apela la Consiliul Europei ■ a fost depusă o moțiune de cenzură pe aceasă temă ■**

Un grup de șase deputați UDMR, reprezentanți ai județelor Harghita și Covasna, au solicitat ieri demisia directorului SRI, ***Radu Timofte*** și a ministrului de Interne, ***Ioan Rus***, pentru declarațiile „grave“ făcute în ultima vreme privind situația din aceste județe. Deputații UDMR din Harghita consideră că raportul Comisiei parlamentare SRI reprezintă un atac la adresa comunității maghiare din România.

În opinia parlamentarilor harghiteni, președintele Comisiei de supraveghere SRI, ***Ioan Stan***, și-a depășit atribuțiile cînd a dat publicității raportul, ***„ignorînd etapele legale care ar fi trebuit urmate pînă la publicarea acestuia“***. Deputații UDMR nu au exclus posibilitatea de a solicita Consiliului Europei monitorizarea situației din județele Harghita și Covasna pentru a se stabili dacă informațiile din raportul Comisiei SRI sînt reale sau este vorba doar despre o retorică antimaghiară. ***„Nu credem, însă, că Uniunea Europeană și structurile euro-atlantice au nevoie de un conflict într-o țară care se pregătește de aderare“***, a apreciat ***Kelemen Hunor***. Președintele Comisiei SRI, Ion Stan, a declarat, ieri, că își menține toate afirmațiile făcute în legătură cu situația din județele Harghita și Covasna, în timp ce reprezentantul UDMR, ***Attila Verestoy*** a calificat documentul comisiei drept o ***„invenție și o ficțiune“***. PNL va depune o moțiune de cenzură cu privire la situația din Covasna și Harghita. UDMR a anunțat că nu susține moțiunea de cenzură inițiată de PNL. PRM a fost de acord să susțină inițiativa PNL, iar PD a anunțat că o susține condiționat. ■

## Sechestru pe averea lui Radu Sîrbu

Punerea sub sechestru a averii vicepreședintelui PNȚCD ***Radu Sîrbu*** **(foto)** este o măsură asiguratorie care se ia în toate cazurile în care anchetatorii au indicii potrivit cărora s-a comis o pagubă printr-o infracțiune. Purtătorul de cuvînt al Ministerului Public, procuror ***Ingrid Petcu***, a declarat, ieri, că împotriva lui Radu Sîrbu s-a declanșat urmărirea penală, în dosarul privind privatizarea complexului SC București Turism SA. În replică, Radu Sîrbu a declarat că este supus unei campanii de discreditare publică, la comandă politică. ■

## Summitul afganilor

**Lucrările conferinței inter-afgane privind viitorul politic al Afganistanului s-au deschis, ieri, la „Petersberg“, reședința oaspeților Germaniei, de lîngă Bonn. Conferința, la care se reunesc sub egida ONU 28 de delegați afgani, se va referi la instalarea unei administrații tranzitorii în această țară și la condițiile privind restabilirea securității și calmului în acest colț al lumii, devastat de războaie, de 20 de ani.**

În cadrul conferinței interafgane, care a început ieri la Bonn, s-ar putea ajunge la un consens în ceea ce privește învestirea fostului rege ***Zaher Shah*** pentru conducerea unui guvern afgan de tranziție în Afganistan, însă negocierile se anunță anevoioase în privința principalelor portofolii ale Executivului, a declarat un diplomat european. ***„Se pare că deja există un consens în ceea ce privește conducerea guvernului“***, a declarat un diplomat apropiat Uniunii Europene, care a remarcat că cei mai mulți dintre delegați sînt proregaliști. Cei 28 de delegați afgani, 25 de bărbați și trei femei, sînt împărțiți în patru grupe, dintre care principalele două îi reunesc pe cei 11 delegați din partea Alianței Nordului și pe cei 11 reprezentanți ai fostului rege al Afganistanului, Zaher Shah. Dintre „neutri“, unii înclină pentru susținerea regelui. ***„Negocierile cele mai dure se vor referi la detaliile formării unui guvern de tranziție“***, a spus sursa. Posturile de vicepreședinte, adevăratul deținător al puterii în fața figurii simbolice a regelui, și ministerele-cheie, de Interne și al Apărării sînt cele mai dorite. Cealaltă „mare dificultate“ va fi înregistrată în ceea ce privește ajungerea la un acord referitor la ***„o prezență internațională în Afganistan“***, a apreciat acest diplomat. ■

MIERCURI
28 noiembrie 2001
Secțiunea B

Monitorul
# Sport

NORD'EST 100.4 FM RADIO

# Briliantul strălucește la Verona

**■ lăudat de întreaga presă peninsulară, Adrian Mutu este considerat al doilea atacant din campionatul Italiei**

Atacantul român Adrian Mutu s-a numărat din nou printre remarcații campionatului italian de fotbal și în etapa a 11-a, în ciuda faptului că Verona, echipa sa, a pierdut la scor meciul disputat la Torino: 1-5. Ex-dinamovistul a deschis scorul în minutul 9 și a fost notat cu 6,5 de prestigiosul cotidian „Gazzetta dello Sport“, cea mai mare notă a veronezilor. La rîndul său, și ziarul „Arena“ l-a considerat cel mai bun om al echipei sale, notîndu-l cu 6,5: ***„În prima repriză, Mutu a fost pur și simplu extraordinar. A marcat un gol ca o operă de artă și a îndeplinit rolul de conducător de joc avansat, fără să greșească vreo minge. După pauză a fost însă prea singur în avanposturi pentru a mai pune în dificultate apărarea torineză“***. După cum se știe, Verona a condus cu 1-0 pînă în minutul 71, evoluînd fără Gonnella, eliminat din minutul 40. După cum informează Realitatea TV, această prestație bună a lui Mutu se înscrie în linia celor de pînă acum, el evoluînd în toate cele 11 jocuri ale Veronei, în care a marcat patru goluri. Media sa, pe baza notelor acordate de „Gazzetta“, este de 6,55, a doua de la Verona și a 14-a din Serie A. La secțiunea atacanți, Mutu ocupă locul al doilea, după Chiesa, de la Fiorentina, cu 6,88.

Iată cum arată cele mai bune medii din campionatul italian: 1. Roberto Baggio (Brescia) 7,31; 2. Corini (Chievo) 6,91; 3. Chiesa (Fiorentina) 6,8; 4. Totti (Roma) 6,78; 5. Samuel (Roma) 6,65; 6. Eriberto (Chievo) 6,64; 7. Antonioli (Roma) 6,63; 8. Giannichedda (Lazio) 6,63; 9. J. Zanetti (Inter) 6,63; 10. Poborsky (Lazio) 6,6; 11. Doni (Atalanta) 6,59; 12. Perrotta (Chievo) 6,59; 13. Nesta (Lazio) 6,56; 14. Mutu (Verona) 6,5.

Gheorghe Popescu are o medie de 6,09, fiind al cincilea la Lecce, dupa uruguaienii Giacomazzi (6,39) și Chevanton (6,21), portarul Chimenti (6,23) și fundașul Colonnello (6,13). Cosmin Contra se află abia pe locul zece în clasamentul mediilor jucătorilor de la AC Milan, cu 5,95, primul fiind danezul Helveg, cu 6,5, urmat de compatriotul său Laursen, cu 6,3, ambii fiind contracandidații lui „Guriță“ pe postul de fundaș dreapta.

Surprinzător, mai multe echipe nu au jucători cu medii de peste 6,5, între acestea aflîndu-se chiar Juventus (cel mai bun este Igor Tudor - 6,19), Bologna și Udinese. În ierarhia mediilor pe echipe, Verona ocupă locul 7, cu 6,00, lideră fiind cealaltă formație din Verona, Chievo, cu 6,26. ■

TROFEUL CARPAȚI
Iași, 2001

# Competiția deceniului la Iași

**■ astăzi, la Sala Polivalentă, România „A“, România „T“, Grecia și Bulgaria încep lupta pentru desemnarea celei de-a 31-a cîștigătoare a trofeului**

■ Forfait-ul declarat de selecționatele din Iugoslavia și Macedonia a dezamăgit intens grupul de organizatori ieșeni, care s-au străduit să facă din trofeu o competiție de anvergură. ***„Am sperat ca România să cîștige un turneu puternic, iar acum trag nădejde că România se va impune într-o competiție a cărei valoare s-a mai diminuat. Sînt efectiv dezamăgit de neseriozitatea celor două selecționate, a căror decizie de neparticipare ne-a atins și pe noi ca organizatori. Păcat, pentru că am făcut eforturi, ne-am pregătit, iar majoritatea celor solicitați au pus umărul la reușita acțiunii. Chiar și în aceste condiții sper că echipele rămase în competiție vor reuși să ofere un spectacol de calitate, iar ieșenii vor veni la sală să se deconecteze, pentru că nu oricînd pot vedea la lucru naționala României“***, ne-a declarat Mihai Popescu, vicepreședintele Consiliului Județean, cel care s-a implicat intens în organizarea celei mai importante competiții sportive găzduite la Iași în ultimul deceniu.

■ Întins inițial pe durata a cinci zile, turneul s-a redus la doar trei, el fiind programat în perioada 28-30 noiembrie.

**Programul turneului**

| | |
|---|---|
| astăzi | România „A“ - România „T“ (ora 16.00)<br>Bulgaria - Grecia (17.45) |
| mîine | România „T“ - Grecia (16.00)<br>România „A“ - Bulgaria (17.45) |
| vineri | România „T“ - Bulgaria (16.00)<br>România „A“ - Grecia (17.45) |

În absența Iugoslaviei și Macedoniei, echipa României (în galben) este marea favorită a turneului

Deschiderea oficială va fi făcută în pauza cuplajului de astăzi.

■ La ședința tehnică se va discuta posibilitate ca România „A“ și Grecia să mai dispute sîmbătă dimineață încă un joc de pregătire. Totul depinde însă de variantele de întoarcere a naționalei elene, care și-a rezervat inițial bilete de avion pentru luni și va încerca să devanseze plecarea pentru sîmbătă.

■ Deși duminică trebuia să întîlnească naționala de tineret, selecționata lui Radu Voina a renunțat la această idee, în condițiile în care deplasarea la Vaslui a fost imposibilă din cauza vremii potrivnice.

■ Prima partidă a trofeului va fi o afacere pur românească, în condițiile în care întîlnirea dintre naționalele de seniori și tineret va fi condusă de un cuplul de arbitri ieșeni Anton - Gogolincă.

■ Aproape toată conducerea federației și-a anunțat prezența la Iași, în frunte cu Cristian Gațu, care ieri a fost reales în funcția de președinte la FRH.

■ Organizatorii vor pune zilnic în vînzare bilete cu valoare de 15 mii de lei. Doar astăzi tichetul va costa 20 de mii de lei, în condițiile în care la pachet va fi inclus și un program al competiției realizat de organizatori. **(Lucian MINUȚ)**

# Opoziție la nivel local

**■ Sorin Boca, candidat la președinția Asociației Județene de Fotbal, dorește să facă reformă din temelii**

**După 1990, Mihai Onofrei și Constantin „Puiu“ Dragomirescu au condus fără probleme destinele Asociației Județene de Fotbal (AJF). Însă, în ultima vreme, scandalurile apărute pe bandă rulantă în campionatul Diviziei D au început să clatine din temelii scaunele capilor AJF. În urmă cu doi ani, Dumitru Paraschiv și Vrigil Grierosu au fost învinși, dar noile alegeri, ce vor avea loc peste o săptămînă, sînt privite de multe echipe nemulțumite drept un bun prilej de reformare a fotbalului județean. Candidatul „opoziției“, Sorin Boca, își prezintă în cele ce urmează intențiile.**

***- Ați fost cunoscut ca unul dintre arbitrii asistenți ieșeni din primul eșalon. Cît v-a trebuit pînă să ajungeți aici?***

- De mic, de cînd am jucat în campionatul județean al Sucevei, mi-am dorit să ajung cît mai sus în fotbal. În 1978, la 20 de ani, cînd am venit în Iași pentru a urma cursurile Facultății de Mecanică, mi-am dat însă seama că valoarea mea ca fotbalist era sub cea a jucătorilor care activau atunci la Politehnica și am decis să mă dedic arbitrajului. Însă, timp de 7 ani, nu am putut să trec de campionatul județean, promovările fiind făcute pe plan local. În '90 am promovat în lotul divizionar C, din doi în doi ani urcînd cîte o treaptă pînă în lotul A. Ținînd cont de vidul de arbitri locali datorat și promovării tripletei „grele“ Rotărăscu - Virgil Antohi - Stănescu în lotul B și apoi în lotul A, am fost timp de doi ani singurul arbitru ieșean la nivelele amintite. În ultimii ani am fost și vicepreședintele Asociației Sportive a societății Fortus, acolo unde sînt șeful secției Mecanică Grea, iar din vară am acceptat să-l consiliez gratuit pe președintele AS Poli Unirea, Pavel Hodea.

***- Ce v-a determinat să concurați pentru șefia AJF?***

- Am tot respectul pentru efortul depus de echipa actuală, care a condus timp de două decenii Asociatia, dar cred că a venit momentul unei reorientări spre modernism. Cum media de vîrstă a membrilor Biroului Executiv este de peste 60 de ani (!!!) cred că se impun promovarea unor oameni tineri, cu idei noi.

***- Care este programul dumneavoastră „electoral“?***

- Dacă voi fi viitorul președinte al AJF, primul pas va fi revoluționarea Diviziei D. Pentru aceasta voi institui un sistem clar de promovare - retrogradare și nu vor mai fi permise înscrieri de echipe pe parcursul campionatului. Totodată, actuala politică de acceptare ca jucătorii să evolueze pe bază de tabel și nu de legitimații va fi eliminată. Un război va fi declanșat împotriva violenței, jucătorii bătăuși, care primesc acum două-trei etape de suspendare, urmînd a fi drastic sancționați. În plus, am luat deja contacte cu unii sponsori care ar putea spori bugetul asociației în vederea desfășurării unor activități de încurajare a fotbalului în comunele mai sărace, cum ar donații de mingi sau echipament. Totodată, vizez obținerea unui nou sediu pentru AJF, organizarea unei selecționate a județului în care jucătorii cei mai buni să poată fi urmăriți mai ușor în vederea promovării. Nu în ultimul rînd, vom căuta să sporim numărul observatorilor ieșeni, la acest capitol fiind întrecuți la ora actuală pînă și de Pașcani, care are doi observatori de Divizia C, față de un singur ieșean!

***- Credeți că vor fi probleme și la AJF pe 4 decembrie?***

- Dacă se va respecta Legea Sportului care prevede că alegerile trebuie supervizate de reprezentanți ai MTS, în cazul nostru, DJTS nu cred că vor fi probleme. Rămîne de văzut dacă reprezentanții cluburilor afiliate la AJF care, conform statutului FRF, vor decide viitorul președinte, vor fi în legalitate, existînd unele cereri de reînscriere în Asociație. **(A consemnat Ovidiu MINEA)**

# Un loc doi pentru „Vogue Dans“

Patruzeci și două de cluburi de dans sportiv și-au trimis reprezentanți la Cluj, la sfîrșitul săptămînii trecute, pentru Cupa „Diamant“, concurs național organizat de federația de specialitate, Inspectoratul Școlar Județean Cluj și clubul „Diamond Dance“ din Cluj Napoca. Desfășurat cu sprijinul a 40 de sponsori, concursul a fost de bun augur pentru dansatorii clubului ieșean „Vogue Dans“, care au obținut cîteva rezultate remarcabile, cu cele șase perechi participante. Astfel, la categoria Hobby (6-9 ani), în competiție cu alte 60 de perechi, cuplul ***Alexandru Filip - Cătălina Panțîru*** a reușit să termine pe locul 9, în vreme ce perechea ***Răzvan Niță - Alexandra Novac*** s-a clasat pe poziția a 18-a, cu mențiunea că întrecerea clujeană a însemnat debutul lor într-o competiție oficială. La aceeași categorie (dar la grupa de vîrstă 10-11 ani), perechile ***Alexandru Necula - Diana Prisecaru*** (tot debutanți) și ***Codrin Fuioagă - Oana Rusu*** au terminat întrecerea pe locurile 15 respectiv 18, într-o competiție cu 67 de cupluri. Mult mai aerisite au fost categoriile de vîrstă superioare, unde ieșenii antrenați de ***Cristina Nour*** au părut și mai dezinvolți. Dacă la clasa D (16-18 ani) perechea ***Petru Bîrlădeanu - Ioana Rotaru*** a ratat intrarea în finală și s-au clasat pe poziția a 9-a, cel mai bun rezultat a venit de pe urma cuplului ***Ciprian Diaconu - Alexandra Melinte,*** care s-au clasat pe locul 2 la clasa E (14-15 ani), într-o finală în care au concurat alături de patru cupluri gazdă și unul din Oradea. **(L.M.)**

# Cupa Iașului la șah

În perioada 30 noiembrie - 2 decembrie, DTSJ Iași și antrenorul de la AS Iașitel, *Vasile Manole*, organizează cea de-a 23-a ediție a Cupei Iașului la șah. Programată pe două secțiuni (copii + începători și avansați) și pe parcursul a nouă runde cu timp de gîndire o oră (runda inaugurală este programată vineri de la ora 17.00), întrecerea se va desfășura la Facultatea de Știința și Ingineria Materialelor, situată pe strada Splai Bahlui. Concurenții sînt rugați să aibă asupra lor materialele necasare pentru concurs (piese, table și ceasuri). ■

OSC
Oameni și Companii
Consultanță în Marketing și Relații Publice
Este foarte important să-ți cunoști clienții. Dar este la fel de important ca ei să te cunoască pe tine.

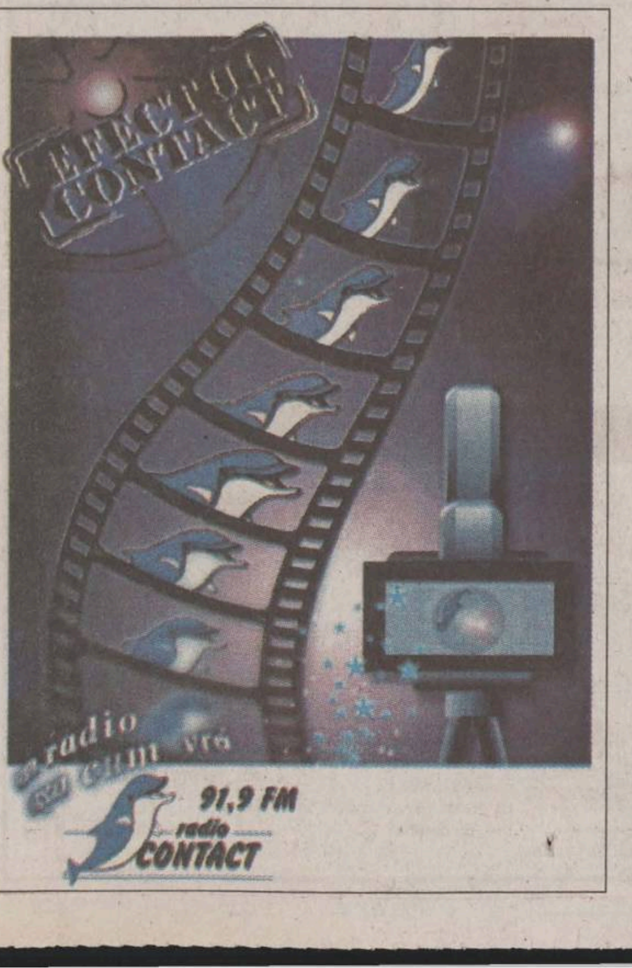

***Cum poți să primești o dobândă mai mare decât cea obișnuită?***
E simplu dacă ești bine informat!
De exemplu, ai aflat de **contul BONUS**? Știai că este depozitul la termen de o lună cu una dintre **cele mai avantajoase dobânzi** de pe piața bancară? Știai că, dacă reînnoiești depozitul pentru încă două luni, primești **BONUS** o dobândă sporită cu **2% pentru a treia lună**? Sau că dobânda este cu atât mai mare cu cât sumele depuse sunt mai mari?
Sau că este extrem de ușor să dispui de dobânda ta, care poate fi încasată direct pe cardul tău bancar? Dacă vrei să afli și mai multe informații, vino acum la unitățile Raiffeisen – Banca Agricolă din București și din majoritatea orașelor țării!
***Un nou produs Raiffeisen - Banca Agricolă. Banca ta de încredere.***

# PE SCURT

## Rapid face apel

Adunarea Generală a Acționarilor clubului Rapid a decis să facă apel la sancțiunile dictate de Liga Profesionistă de Fotbal, după ce echipa giuleșteană s-a retras de pe teren în partida cu FC Brașov, din etapa a XIII-a a Diviziei A. ***„Reprezentanții suporterilor, invitați la ședință, au spus că nu sînt de acord cu decizia de a se face apel, dar o vor respecta“***, a precizat secretarul grupării rapidiste, Cristian Costache, care a adăugat că nu s-a mai discutat posibilitatea retragerii formației din campionat.

## Galata - eliminată din Cupa Turciei

Echipa Galatasaray Istanbul, antrenată de românul Mircea Lucescu, a fost eliminată, ieri, de formația de divizie secundă Erzurum în turul al treilea al Cupei Turciei. Formația Erzurum a cîștigat partida în urma „golului de aur“ marcat de Eyup Saka, în minutul 6 al primei reprize de prelungiri.

## Pe Kassai l-au călcat hoții

Hoții au încercat să jefuiască, la sfîrșitul săptămînii trecute, locuința secretarului general al Federației Române de Fotbal, Adalbert Kassai. Acesta anunțase Poliția luni dimineață că persoane necunoscute au încercat să intre în locuința sa situată pe strada Roma, din sectorul 1. Kassai constatase, la mai multe ore după ce ajunsese acasă, că sistemul de închidere al ușii din spatele imobilului era distrus. În urmă cu zece zile, hoții au procedat în mod asemănător și la o locuință din strada Nicolae Giurescu. Proprietarul, fost secretar de stat din Ministerul Educației, se afla acasă împreună cu soția sa.

## Dublă juvenilă cu Bacăul

Grupele de copii de la AS Poli Unirea pregătite de Marian Moldovan au susținut recent o dublă amicală cu echipele similare de la FCM Bacău. La nivelul copiilor născuți în 1988 Poli a cîștigat cu 2-0 atît acasă (goluri Deleanu), cît și în deplasare (Mereu, Cărare) iar copiii ieșeni născuți în 1984 au cedat la Iasi cu 0-1, dar s-au impus în orașul lui Bacovia cu 3-1 datorită reușitelor lui Alhmoud (2) și Bițic. **(OM)**

Sammy Kuffour a adus victoria germanilor, în fața unei echipe decapitate de arbitrul danez

Prietenul nostru, danezul

# Milton Nielsen a stricat și finala intercontinentală

**■ învingînd, după prelungiri, cu 1-0, pe Boca Juniors, Bayern München a cîștigat Cupa Intercontinentală ■ arbitrul danez a eliminat un jucător argentinian care a alunecat în careu ■**

Ieri, ghanezul Sammy Kuffour a fost eroul Germaniei deoarece a înscris golul victoriei echipei Bayern München în meciul cu argentinienii de la Boca Juniors, disputat la Tokyo pentru Cupa Intercontinentală. O lovitură de cap a lui Torsten Fink a fost blocată pe linia porții, după care Kuffour a reluat imparabil. Argentinienii au depus o rezistență eroică, dacă ținem seama că au jucat, încă din min. 42, în zece oameni. Atunci, Delgado a fost găsit în careu de pasa lui Riquelme, și, înainte de a trimite mingea în poartă pe lîngă Oliver Kahn, mult avansat, a alunecat și a căzut, fapt pentru care s-a ales din partea celebrului arbitru Kim Milton Nielsen cu un cartonaș galben pentru simulare. Cum argentinianul mai avea la bord unul, a fost eliminat. În aceste condiții, nu au surprins pe nimeni atacurile în valuri ale germanilor, cele mai mari ocazii aparținînd lui Fink (după un corner al lui Sforza) și Niko Kovac. Singura mare șansă de gol a argentinienilor în prima repriză a aparținut lui Delgado, șutul acestuia fiind reținut cu greutate de Kahn.

În repriza secundă, atacurile Bayernului s-au întețit, germanii putînd să se impună încă din minutul 82, cînd Sforza l-a servit pe Pizarro din lovitură liberă, dar intervenția excepțională a lui Cordoba a salvat din nou echipa argentiniană.

În prelungiri, după două noi imense ocazii ale lui Pizarro și Jancker, a venit golul lui Kuffour, care a adus Cupa Intercontinentală la München, după 26 de ani.

### Au jucat echipele:

**Bayern:** Kahn - Sagnol, Kuffour, R Kovac, Lizarazu - N Kovac ('77 - Jancker), Fink, Hargreaves ('77 - Sforza), Paulo Sergio - Elber, Pizarro ('120 - Thiam).

**Boca Juniors:** Cordoba - Martinez, Schiavi, Burdisso, Rodriguez - Traverso, Serna, Villareal ('100 - Pinto), Riquelme - Schelotto, Delgado ■

# Bölöni a mai trecut un hop

**■ Sporting a trecut cu 2-0 de Boavista, deși arbitrul a dezavantajat clar echipa lui Niculae**

Presa portugheză critică prestația arbitrului Isidoro Rodrigues, care a oficiat meciul Sporting Lisabona - Boavista, încheiat cu scorul de 2-0, acuzîndu-l că a făcut erori foarte grave. Cotidianul „O Jogo“ notează că acesta a anulat golul perfect valabil marcat de Marius Niculae, în minutul 15, că nu a acordat un penalty echipei Sporting la un fault clar comis de Peter Emanuel asupra lui Jardel în minutul 58, că a ignorat ulterior faultul violent comis de Marcio Santos (Boavista) asupra lui Rui Jorge, care trebuia sancționat cu cartonașul roșu. Arbitrul i-a eliminat pe jucătorii Beto (Sporting) și Silva (Boavista), în minutul 80 al întîlnirii și a decis, de asemenea, să-l trimită în tribune pe antrenorul echipei Boavista, Jaime Pacheco, pentru proteste.

La conferința de presă, antrenorul lui Sporting, Ladislau Bölöni, a declarat că victoria echipei sale, cu 2-0, este cu atît mai prețioasă cu cît Boavista este una dintre cele mai competitive adversare. ***„Am cîștigat acest meci, deoarece am practicat un fotbal de calitate, numai în acest fel puteam învinge o echipă ca Boavista. Disciplina tactică a fost foarte importantă și jucătorii mei merită să fie felicitați din acest punct de vedere. Entuziasmul jucătorilor a contribuit foarte mult, precum și sprijinul primit din partea suporterilor“***, a precizat antrenorul român.

Publicația „O Jogo“ notează că Niculae a avut o evoluție mai modestă, fiind mai puțin inspirat. ***„Niculae a încercat cîteva combinații cu Jardel, dar acestea nu au reușit. Jucătorul român are totuși meritul că i-a alergat pînă la epuizare pe doi dintre fundașii echipei adverse“***, scrie O Jogo. Referitor la arbitrajul partidei dintre cele două formații, publicația „O Jogo“ notează că Bölöni a învățat în cariera sa de antrenor că în fotbal erorile nu se măsoară și nici nu se calculează, astfel că a evitat să comenteze deciziile brigăzii de arbitri, conduse de Isidoro Rodrigues. ***„Au existat situații în defavoarea noastră, dar prefer să analizez aspectele tactice ale partidei“***, a adăugat românul.

Potrivit publicației „A Bola“, președintele clubului Sporting, Dias da Cunha, nu și-a ascuns furia față de prestația arbitrului Isidoro Rodrigues. ***„Ceea ce s-a întîmplat astăzi este o rușine și a văzut o lume întreagă. Sporting s-a întors pentru a fi furată“***. La rîndul său, președintele Consiliului de Administrație al clubului portughez, Miguel Ribeiro Telles, a calificat arbitrajul ca fiind „infam“, dar nu a dorit să dea alte explicații. ■

# Richard Burns rescrie istoria Campionatului Mondial de Raliuri

*Richard Burns* **(foto)** a devenit primul pilot englez campion mondial, în istoria de 23 de ani a competiției. Pilotul de la Subaru a încheiat al treilea ultima etapă a sezonului, Raliul Marii Britanii, suficient însă pentru a termina pe primul loc în clasamentul general. Un sezon în care pilotul în vîrstă de 30 de ani din Reading a cîștigat o singură etapă, Raliul Noii Zeelande, a zecea victorie a carierei. ***„Ceea ce am realizat în acest an a fost suficient pentru a ne asigura victoria finală. S-ar putea ca în sezonul viitor să nu mai fie de ajuns, însă voi încerca din răsputeri să-mi apăr titlul. Desigur, Colin McRae va încerca să mi-l răpească“***, spune Richard Burns. El și-a sărbătorit victoria alături de navigatorul Robert Reid, pilotîndu-și mașina pe străzile din centrul Londrei. Disputa sa cu scoțianul Colin McRae, liderul clasamentului general, înaintea Raliului Marii Britanii, a ținut oricum capul de afiș al ziarelor britanice. ***„Sincer să fiu, n-am fost niciodată dușmani. Înaintea acestui raliu s-a acumulat o presiune uriașă, iar presa a luat cîteva declarații, rupte din context, făcînd ca totul să pară mai rău decît este în realitate“***, mai spune Richard Burns, care semnase un contract cu Peugeot, înainte de a deveni

campion mondial. S-ar putea ca acum Subaru să pluseze la capitolul financiar și să-l convingă să nu se transfere la constructorul francez. ■

## TIMP LIBER

### Aniversară

**Miercuri, 28 noiembrie 2001,** orele 16.00, în sala „Henri Coandă“, Palatul Culturii, va avea loc seara omagială „Emilia Pavel - jumătate de veac în slujba etnografiei românești“. Vor vorbi: acad. Gheorghe Platon, muzeograf Maria Hatmanu, prof. univ. dr Petru Ursachi și scriitorul Vasile Filip. Seara se va încheia cu un scurt program instrumental susținut de clasa de vioară a prof. Nina Munteanu; la pian lector univ. Aurelia Simion.

### Cursuri diverse

Fundația EuroEd anunță înscrieri pentru cursuri de limba engleză, franceză, italiană, germană, spaniolă, cursuri de pregătire pentru examenele TOEFL și Cambridge, cursuri de învățare și citire rapidă, gimnastică energetică, pentru copii și adulți. Înscrieri și informații suplimentare la sediul Fundației EuroEd din strada Florilor 1C (în spatele fostei săli „Voința“). Telefon 032/ 252850; 252870; 252902.

### „Frontiera II“ la Baia Publică

La Baia Publică, strada Uzinei nr. 61, a fost deschisă expoziția de artă contemporană „Frontiera II“, organizată de asociația „A couple of cherries“ (UK), în colaborare cu Asociația Culturală Vector (Ro).

### Teatrul Național „Vasile Alecsandri“

**Sala studio „Teofil Vâlcu“**
**Joi, 29 noiembrie, orele 18.00** - „Omul din cerc“ de Cristina Tamas; regia Ovidiu Lazăr

### „Amintiri dintr-o vacanță“

Galeriile de artă „Casa Cărții“ din Iași găzduiesc pînă la data de 30 noiembrie 2001 expoziția de pictură „Amintiri dintr-o vacanță“, autoarea - Maria Luca - fiind la cea de a XII-a expoziție personală.

### Marcel Chirnoagă - la 70 de ani

Galeria de Artă Contemporană din Palatul Culturii găzduiește expoziția de grafică și sculptură a maestrului Marcel Chirnoagă.

### „Practici de Sîntandrei“

Miercuri, 28 noiembrie, orele 16.00, la Biblioteca „Gh. Asachi“, va avea loc vernisajul expoziției „Practici de Sîntandrei“. Prezintă etnolog Aurel Istrate. Animatori - elevi ai Școlii Normale „Vasile Lupu“ din Iași. Coordonator prof. Maria Agapi.

### Cursuri pentru copii

Centrul de Mediere și Securitate Comunitară organizează pentru copii și adolescenți cursuri de artă fotografică, dans aerobic, ikebana, chitară, flaut, tenis de cîmp, engleză prin teatru, pictură (3-6 ani), inclusiv meditații la matematică și pregătire pentru admiterea la liceul de artă. Detalii și înscrieri la telefon 252920.

SOCIETATEA ROMÂNĂ DE RADIODIFUZIUNE
RADIO IASI
RADIO IASI
1053 khz. - 285 m.l.u.
2 nov.1941 - 60 - 2 nov.2001
http://www.radioiasi.ro
emitem » 6.00-22.00 « emitem
La zi, cu informațiile din zona Moldovei, din țară și din lume
Știri ★ 6.00-8.00-9.00-11.00-12.00-15.00-17.00-18.00-21.00 ★ Știri
Sport ★ 6.10-7.45-13.30-14.45-19.45-21.05 ★ Sport
Radiojurnale ✻ 7.00-13.00-16.00-19.00 ✻ Radiojurnale
Evenimentele zilei ★ 19.20 - 20.00 ★ Evenimentele zilei
CU NOI, MAI INFORMAT - CU NOI, MAI PUTERNIC

## METEO

Vremea va fi predominant închisă. Cerul va fi noros pînă la acoperit. Pe arii relativ extinse se vor semnala precipitații mai ales sub formă de lapoviță și ninsoare, care, izolat, pot favoriza depunerea de polei. Vîntul va sufla slab pînă la moderat. Temperatura aerului va înregistra valori maxime cuprinse între 0° și 4° C, iar valorile minime vor oscila între -4° și 1° C. **(C.M.R.M. - Iași)**

## AUDIENȚE

### Primărie

*Primar Constantin Simirad:* marți - orele 8.00-12.00
*Viceprimar Vasile Dumitriu:* miercuri - orele 8.00 - 12.00
*Viceprimar Vasile Munteanu:* joi - orele 8.00 - 12.00

### Prefectură

*Prefect Corneliu Rusu Banu:* marți - orele 9.00 - 14.00
*Subprefect Valentin Soroceanu:* miercuri - orele 9.00 - 14.00
*Secretar General al Prefecturii Tudor Leonte:* joi - orele 9.00 - 14.00

### Consiliul Județean Iași

*Președinte Lucian Flaișer:* marți - orele 10.00 - 14.00
*Vicepreședinte Mihai Popescu:* joi - orele 9.00 - 14.00
*Vicepreședinte Nicolae Ivanciu:* vineri - orele 10.00 - 14.00

### Poliția Municipiului

*Comandant:* luni- orele 14.00 - 15.00
*Adjuncți:* marți - orele 9.00 - 11.00; joi - orele 12.00 - 13.00; vineri - orele 9.00 - 11.00
*Șef Serviciu Evidența Informatizată a Persoanei:* luni - orele 14.00 - 15.00
*Șef Serviciu Poliția Rutieră:* luni- orele 12.00 - 14.00, marți, miercuri, joi, vineri - orele 9.00 -11.00 și 15.00 - 16.00
*Șef Serviciu Pașapoarte:* miercuri - orele 13.00 - 15.00

### Poliția Județeană

*Comandant IPJ:* luni - orele 12.00 - 14.00
*Adjuncți:* marți - orele 10.00 - 12.00; joi - orele 12.00 - 14.00; vineri - orele 13.00 - 14.00

### Curtea de Apel

*Președinte:* luni - orele 10.00 - 12.00
*Vicepreședinte:* marți- orele 10.00 -12.00

### Procuratură

*Prim-procuror:* în prima zi de joi a lunii - orele 8.00 - 10.00

### Judecătorie

*Vicepreședinte:* marți - orele 10.00 - 12.00

### Tribunal

*Președinte:* luni - orele 10.00 - 12.00
*Vicepreședinte:* miercuri - orele 9.00 -11.00
*Șef Secție Penală:* vineri - orele 9.00 - 11.00
*Șef Secție Civilă:* marți - orele 13.00 - 15.00

## TELEFOANE UTILE

**Salvarea:** 961
**Pompieri:** 981; Pascani: 981; 761774
**Jandarmeria:** 956
**Protecția Civilă:** 982
**Poliția:** 955
**Primăria Iași:** Centrala: 143030; Cabinetul primarului: 211215
**Prefectura Iași:** Centrala: 134070
**Consiliul Județean Iași:** Centrala: 135060; Presedinte CJ: 210336; Vicepreședinți: 210338, 210342
**Inspectoratul Județean de Poliție:** 140720, Dispecerat: 146666
**Poliția Municipiului Iași:** 140020, Dispecerat: 146840; 955. Ofițer de serviciu: 146850. Serviciul Circulație: 140070
**Procuratura** - 214165; 215907; 215908
**Centrul Medical MAS** - ambulanță privată: 962; 244962
**Servicii medicale mobile CORPOSAN** (asistență medicală non-stop, de urgență, la domiciliu): 092/ 376370
**PROFAMILIA** - Laborator de analize medicale: 230431
**PROFESMED:** 213226
**MEDIRO** - Servicii medicale: 259111
**ORTOPEDICA** - Asistență medicală în ortopedie si traumatologie: 231335
**MEDISAN:** 177777
**Casa de Asigurări Sociale de Sănătate:** 218630; telefonul asiguraților: 963
**Policlinica nr. 1:** 146324
**Policlinica nr. 2:** 133088
**Policlinica pentru studenți și elevi:** 115606
**Policlinica cu plată:** 117244
**Asociația Română Anti-SIDA, hot-line SIDA:** 210024
**TAXICOM:** 953; 146593
**GO-TAXI:** 944; 279444
**LUX-TAXI:** 217217
**FOR YOU:** 222444
**DELTA:** 222222
**PRIMA:** 260000
**TICO-TAXI:** 272222
**PARMA:** 941; 222888
**CLASIC:** 949; 219589
**PRO:** 211211
**TRANSGYW:** 216666; 218218
**Stații PECO:** Bâș Ceaus: 176865; A.Vlaicu: 175872; Bucium: 132891; Crișan: 112182; Păcurari: 164142; Sărărie: 147480
**ACR Informații:** 112345; 130177
**Agenția TAROM:** 115239
**Informații Aeroport:** 174058; 271590
**Agenția CFR:** 147673
**DAFIS:** 175930
**Camera de Comerț:** 117757
**Direcția Generală a Finanțelor Publice Județene Iași:** 213332
**Garda Financiară:** 213332
**Administrația Financiară Locală Iași:** 143030
**Judecătorie, Tribunal, Curtea de Apel:** 260600
**Centrul Militar Județean:** 146370
**Inspectoratul de Protecție Civilă Iași:** 982; 214490; 214470
**Inspectoratul Școlar Județean:** 114912; 114898; 114916
**Inspectoratul de Concurență Județean** (Oficiul Concurenței): 114052
**Inspectoratul de Stat Teritorial pentru Persoane cu Handicap:** 116120
**Inspectoratul în Construcții al Județului Iași:** 257507, 257508
**Inspectoratul Teritorial de Muncă:** 257773; 257100
**Hoteluri:** Moldova: 260240; Traian: 143330; Unirea: 142110; Continental: 211846; Sport: 232800; Orizont: 215037
**Dispecerate:** Distrigaz: 928; 141737. RAJAC: 214271 (centrala: 215410, robot: 219227); Electrica: 929; RADET: 141956
**Deranjamente telefoane:** 921
**Deranjamente rețea gaze:** 928

## PROGRAMUL CINEMATOGRAFELOR

### Cinematograful „Victoria“

**23-29 noiembrie 2001, orele: 9.00; 11.00; 13.00; 15.00; 17.00; 19.00 - „Plăcintă americană 2“** (SUA, 2001). Comedie, în regia lui J.B. Jones. Cu: Jason Biggs, Chris Klein, Alyson Hannigan, Tara Reid, Mena Suvari. **Tarif - 25.000 lei.** La toate spectacolele de luni, tarif redus - 20.000 lei.

### Cinematograful „Republica“

**23-29 noiembrie 2001, orele: 9.00; 11.00; 13.00; 15.00 - „Shrek“** (SUA, 2001). Basm (desen animat), în regia lui Andrew Adamson și Vicky Jenson. Cu vocile actorilor: Mike Myers, Eddie Murphy, Cameron Diaz. **Tarif - 25.000 lei;** 30.000 lei - lojă, balcon. La toate spectacolele de marți, tarif redus - 20.000 lei.
**23-29 noiembrie, orele 17.00; 19.00,** în ciclul „Succese ale genului S.F.“ - **„Jurassic Park III“** (SUA, 2001). Thriller S.F., în regia lui Joe Johnston. Cu: Sam Neill, Tea Leoni, Alessandro Nivola. **Tarif - 25.000 lei; 30.000 lei** - lojă, balcon. La toate spectacolele de marți, **tarif redus - 20.000 lei.**

### Casa de Cultură a Studenților - Sala Azur

**23-29 noiembrie, orele 18.00 - „Povestea unui cavaler“** (SUA, 2001). Film de aventuri în regia lui Brian Helgeland. Cu: Heath Ledger, Rufus Sewell, Christopher Cazenove. **Tarif - 12.000 lei.**

**23-29 noiembrie, orele 20.00,** în ciclul „Succese ale genului S.F.“ - **„Matrix“** (SUA, 1999). Thriller S.F., în regia lui Andy și Larry Wachowski. Cu: Keanu Reeves, Lawrence Fishburne, Carrie Ann-Moss. **Tarif - 12.000 lei.**

**A doua parte a Galei S.F. prilejuită de Convenția Națională de S.F. și genuri conexe. In memoriam Dan Merișca**
**23 noiembrie, orele 22.30 - „Star Trek. Insurecția“** (SUA, 1998). Regia Jonathan Frakes.
**24 noiembrie, orele 22.30 - „Space Cowboys“** (SUA, 2000). Regia Clint Eastwood.

### Cinematograful „Dacia“

**23-29 noiembrie 2001, orele: 13.00; 15.00 -** „Doamna și vagabondul“ (SUA, 1995). Desen animat, în regia lui Hamilton Luske, Wilfred Jackson, Clive Geronimi. Tarif - 15.000 lei.
**23-29 noiembrie 2001, orele 17.00 - „Pearl Harbor“** (SUA, 2001). Dramă de război, în regia lui Michael Bay. Cu: Ben Affleck, Josh Hartnett, Kate Beckinsale, Alec Baldwin. **Tarif - 20.000 lei**

## INTEGRAMA ZILEI

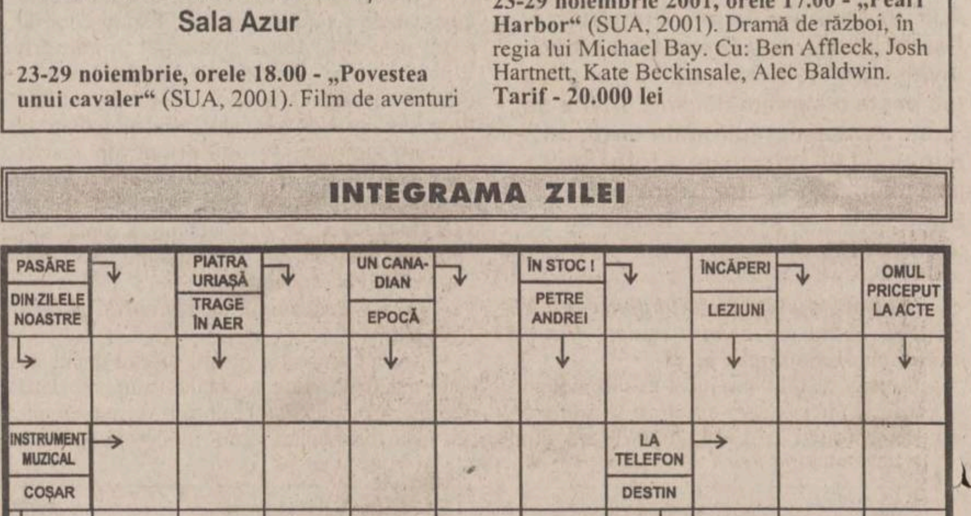


**Soluția din numărul precedent:** T; A; A; P; F; GINGAVEALA; PERCIUNAT; TAVITA; OCA; RICOSEU; L; MINORAT; M; TOL; NISIP; GUVID; CINA; RA; INALTI; PATINA; AER

## HOROSCOP

**Berbec** (21 mart. - 20 apr.) Startul s-a dat, nu a rămas nimeni pe loc, totuși persistă o stare de nemulțumire. Toată lumea are probleme, dar nu fiecare le așază pe tarabă, la vînzare.

**Taur** (21 apr. - 20 mai) Vă prefaceți că nu vedeți foarte multe aspecte contradictorii ale problemei. Vă temeți că s-ar putea schimba unele date și că s-ar încurca niște cifre.

**Gemeni** (21 mai - 21 iun) Nevoia de a vă dărui explodează la un moment dat, în ciuda egoismului de care dați dovadă. Rămîneți în continuare în stare de alarmă și-i descumpăniți pe cei apropiați.

**Rac** (22 iun - 22 iul) Ați făcut un pas destul de important pe drumul pe care v-ați angajat cu toată dăruirea. Vă obosește faptul că trebuie să explicați oricui că aveți intenții nobile.

**Leu** (23 iul - 22 aug) Faceți figurație într-o problemă pe care ar trebui s-o controlați cu autoritate. Plăcerea de a conduce nu este dublată și de un simț adecvat al ierarhiei și al comandei.

**Fecioara** (23 aug - 22 sept) Plîngerile ajung acolo unde doriți să le expediați, dar audiența scade de la o zi la alta. Nu este cazul să reveniți asupra unor decizii luate cu multă vreme în urmă.

**Balanța** (23 sept - 22 oct) Combinațiile vă plac cu atît mai mult cu cît nu vă implică și în planul sentimental. Obosiți ușor și vă reveniți mai greu, totuși, șansele dvs. nu par epuizate.

**Scorpion** (23 oct - 21 nov) Resturile de compasiune nu se distribuie în mod egal la toată lumea, rămîn destui nemîncați. Vi se pare că exigența dvs. poate motiva lipsa de afectivitate în unele momente.

**Săgetător** (22 nov - 21 dec) Lumea și-a luat-o în cap, dar nimeni nu se miră de una ca asta și nici nu dezertează. E posibil să uitați de toate încurcăturile prin care ați trecut.

**Capricorn** (22 dec - 19 ian) Aveți toate motivele să regretați gesturile comise ca ultimă expresie a uitării. Vi se pare că toată lumea vă datorează ceva, iar dvs. nu datorați nimic nimănui.

**Vărsător** (20 ian - 18 feb) Nu este cazul să vă prefaceți că vă dați acordul într-o problemă care vă lasă indiferent. Succesul va veni la timpul potrivit, dar poate pe altă lungime de undă.

**Pești** (19 feb - 20 mar) Lucrurile trebuie lăsate să se desfășoare după logica lor, nu trebuie forțate. Plictiseala de care suferiți s-ar putea transforma în angoasă dacă nu sînteți atent.

# SERVICII MEDICALE

**• HELICOMED**
**CONF. DR. MARIN BURLEA**

• PEDIATRIE
• ECOGRAFIE ABDOMINALE ȘI PELVINE
• GASTROENTEROLOGIE (copii și adulți)
• ENDOSCOPIE DIGESTIVĂ (copii și adulți)
DR. CORNEA ION - medic primar specialist O.R.L.
DR. VIERIU VERONA - medic primar specialist pediatru
•LOGOPEDIE (CORECTAREA TULBURĂRILOR DE VORBIE)
Diagnostic și terapie individuală
PROF. LOGOPED: GEORGETA BURLEA
• PSIHOLOGIE - diagnostic și terapie
•Tratamente cu lumină polarizată (BIOPTRON) în afecțiuni respiratorii, reumatismale, nevralgii, afecțiuni alergice precum și tratatmente injectabile.
Program: - zilnic 9 - 19
- sîmbăta 9 - 13
Str. Străpungerea Silvestru nr. 32, bl. T2 (200 m, pe linia de tramvai, dintre gară spre Canta).
☎ 217666 ; 092-250707; 092-250690

**• CLINICA RADIOLOGICĂ IAȘI**

Asigură în regim de co-plată orice tip de examinare **radiologică - imagistică medicală - rezonanță magnetică, computer - tomografie, angiografie computerizată, ecografie, examinări radiografice** - pentru orice organ și boală.

**Informații și programări** la telefon 032-112600 sau Spitalul Clinic „Sf. Spiridon", Clinica Radiologică, Iași, B-dul Independenței, nr. 1.

**• ECHOMED**
**Obstetrică - ginecologie**

**Medici primari: Maria AKAD, Alexandra OVĂNESCU, Hassan AKAD, Maricica PĂVĂLEANU, Marin BURLEA**
■ **ECHOGRAFII:** diagnostic de sarcină, depistarea sexului fetal, afecțiuni ale sînului, ficat, rinichi, pancreas.
■ **Chiuretaje uterine**
■ **Tratamente pentru sterilitate** (feminină și masculină)
■ **Teste** pentru sarcină (3 min.)
■ **Contracepție** orală și montări sterilete
■ **Colposcopii.**
■ **Cauterizări** - biopsii uterine și de col.
■ **Examene citologice**: citodiagnostic, secreții vaginale, secreții uretrale, spermograme, teste postcoitale
**Consultații asigurate de profesori universitari și medici specialiști de înaltă competență profesională.**
Șos. Păcurari nr. 4, corp anexă la bl.590A (vis-a-vis de Oficiul PTTR)
☎**251927 (fax); 145272; 091-864228; 094-216.467; 092-149200.**

**• BIO PAN**
**CENTRU MEDICAL**

**Str. V. Alecsandri 9B, ap.1**
**☎ 032/210.728**
**Zilnic: 10.00-18.00**
**Sîmbăta: 10.00-12.00**

- ECOGRAF COLOR COMPUTERIZAT
*Medici primari*
**• UROLOGIE- SEXOLOGIE:**
- Dr. Constantin Liviu Panainte (doctor în științe medicale). Mici intervenții chirurgicale și urologice, cistoscopii, cauterizări, sterilitate ☎ 095-643908
**• PNEUMOLOGIE:**
Dr. C-tin Panainte - consultații, scopii și grafii pulmonare ☎ 032-211535
**• OBSTETRICĂ-GINECOLOGIE:**
Dr. Ioan Bunea ☎ 094-622567
Dr. M. Holicov ☎ 094-606420
Contracepție orală, montări sterilete, cauterizări, tratamente sterilitate, chiuretaje.
**• CHIRURGIE PLASTICĂ ȘI ESTETICĂ**
Dr. R. Budurcă ☎ 095-537274
**• MEDICINĂ DE FAMILIE:**
Dr. I. Florea ☎ 094-533830

**• Cabinet de oftalmologie și optică medicală**

SC MEDOPTICA SRL
Socola nr. 8 (lîngă 1001 Articole)
Cabinet cu contract Casa de Asigurări de Sănătate
CONSULTAȚII CU APARATURĂ COMPUTERIZATĂ
- Prescripții ochelari, lentile de contact (medicale și estetice)
- Consultații și tratamente oftalmologice
- Optică medicală (inclusiv lentile plastic, bifocale, progresive - Zeiss și Essilor)
Medici care asigură consultații:
Dr. Anghel Kreolla
Dr. Pepelea Lucia
Dr. Scînteie Mira
Dr. Tarasi Carmen

Dr. Dimofte Doina
Dr. Constantin Cătălin
Program:
luni - vineri: 9 - 19
sîmbătă: 10 - 14
Pentru programări și informații sunați la ☎ 218347

**• PRO FAMILIA**

Laborator analize medicale efectuează orice investigație de laborator, executate de profesori universitari
Str. Tutora 11C, sc. D
Program: zilnic: 7.00-18.00
sîmbăta și duminica:9.00-11.00
☎230.431

**• POLICLINICA DE ELITĂ PROFESMED**

str. VASILE CONTA nr. 18 (vizavi de policlinica Municipală, Piața Sf. Spiridon)
CONSULTAȚII ȘI TRATAMENTE ÎN TOATE SPECIALI-TĂȚILE DE MEDICINĂ
ECOGRAFII și celelate investigații paraclinice;
CHIURETAJE - și prin metoda modernă prin aspirație;
TOATE ANALIZELE DE LABORATOR cu aparatură și reactivi din import;
Program: luni - vineri: 7.30-19.30, sîmbătă: 7.30-14.00
☎ 213 226

**• LASER CLINIC**

Tratamente ultramoderne cu LASER pentru COPII și ADULȚI, la CABINET sau DOMICILIU, cu aparatură ULTRA-PERFORMANTĂ care realizează VINDECĂRI RAPIDE, DURABILE și BIOSTIMULAREA GENERALĂ, oferite de cadre universitare SUPRA-SPECIALIZATE în străinătate.
• URGENȚE: traumatisme, dureri, paralizii, accidente cerebrale
• INFECȚII: amigdalite, otite, bronșite, gingivite, herpes, stomatite, cistite, pneumonii, tuberculoză
• ALERGII: rinită, sinuzită, astm, eczeme
• BOLI MUSCULO-SCHELETALE:artrite, artroze, osteoporoză, ciocuri
• BOLI DE PIELE: acnee, cicatrici, arsuri, psoriazis, plăgi accidentale și postchirurgicale, ulcere, infecții, chelie
• CRONICE: arterite, hemoroizi, cardiopatii, diabet, colite, hepatite, cancere
• NEURO-PSIHICE: nevralgii, paralizii, migrene, nevroze, depresie, oboseală, amnezie
• GINECOLOGICE: dismenoree, metroanexite, sterilitate, frigiditate
• SPECIALE: riduri, înfrumusețare, surditate, zgomote în urechi, stopatul fumatului, obezitate, impotență.
**Programări:**
**tel. 032-251117, 232807; 094-849637**

AVEȚI ÎNCREDERE ÎN NOUA MEDICINĂ A MILENIULUI III !

**• CENTRUL MEDICAL "SALVAREA NAȚIUNII"**

*Acordă tratament eficace următoarelor maladii:*
• **Narcomanii**
• **Alcoolism cronic**
• **Epilepsii**
• **Neuroze**
• **Stări depresive**
• **Schizofrenii**
Relații la tel. 022-498800, 498793

**• CABINET STOMATOLOGIC DentaPro**
**Dr. Lucian TEOFANESCU**
medic specialist stomatologie generală **Dr. Loredana PRISTAVU**
medic specialist ortodonție

■ consultații GRATUITE!
■ refacerea ZIMBETULUI plăcut cu materiale identice cu dinții naturali
■ nopți LINIȘTITE, fără grija durerilor de dinți
Programează-te ACUM la ☎ 115521.
Str. Rafael nr. 4 (pe str. Sărărie, vis a vis de Liceul Economic 1)
Program:
Luni, Joi: 8.00-20.00
Marți, Miercuri, Vineri: 14.00-20.00
Sîmbătă: 8.00-14.00.

**• CABINET STOMATOLOGIC**
**Dr. Daniela Lăzescu**
**medic primar stomatolog**

Str. Sf. Lazăr nr. 45 (vis-a-vis de sediul BCR)
☎ 237998
Puteți telefona pentru programări zilnic între orele 8.00-18.00 (sîmbăta între 8.00-14.00)

**• Dr. M. Cărăuleanu**
**Cabinet ginecologic**

str. Petru Poni nr. 1B (vizavi de stația Shell-Păcurari)
Program:
zilnic: 17.00-19.00
sîmbătă: 10.00-12.00
• Consultații
• Echografii
• Chiuretaje uterine
☎ 257474

**• CENTRUL DE DIAGNOSTIC RADIOLOGIC ȘI IMAGISTIC**

str. Moara de Foc 35 (bloc DNT).
**Telefon: 032/251716**
Autobuz: 19, 30. Tramvai 2, 7
***Execută:***
■ OSTEODENSITOMETRIE pentru determinarea OSTEOPOROZEI și OSTEOPENIEI
■ radiografii dentare retroalveolare
■ **ortopantomografii**
■ ATM dinamic și ATM biaxial
■ sinusuri maxilare
■ tomografie control implant
■ **telecefalografie** craniu față/profil
■ Sa turcească cu părțile moi ale feței
■ cartilagii de creștere (pumn)
■ coloană vertebrală cervicală.
***Program:***
**Luni-Vineri: 9-12 și 14-19**
**Sîmbătă: 9-12**

**• VALEA LUPULUI**
**Cabinet stomatologic**
**Dr. Alina și Sebastian Lupu**

■ **CONSULTAȚII GRATUITE**
■ Tratamente stomatologice de specialitate la prețuri sub cele din Iași (salariați, pensionari, elevi, studenți - **reducere 50%**; **PREȘCOLARI - GRATUIT**)
■ Toată gama de lucrări protetice care redau culoarea dintelui natural.
Program:
zilnic: 8.30-19.00
sîmbătă: 8.30-15.00
Programează-te **ACUM**:
☎ **253435**
**URGENȚE: 093 516551**
A treia stație de autobuz 18,20 de la rond Păcurari, al treilea bloc (vis-a-vis de stația de îmbuteliere PECO)

**• MEDIRO**
**(servicii medicale)**

Asigurăm asistență medi-cală de specialitate în:
• MEDICINĂ INTERNĂ, CARDIOLOGIE, NEUROLOGIE, PEDIATRIE, DERMATOLOGIE;
• ANALIZE LABORATOR (Biochimie, Hematologie);
• ECHOGRAFIE, ELECTROCARDIOGRAME;
• Tratamente diverse (injecții intramusculare, intravenoase, infiltrații, perfuzii etc);
■ LOGOPEDIE
■ PSIHIATRIE
**<<Efectuăm ANALIZE GRATUITE, COMPENSATE C.A.S.S.>>**
**<<REDUCERI PENTRU PENSIONARI>>**
Bd. Alexandru cel Bun nr. 4, bl. 1205C-parter (în apropierea Podului dintre cartierele Mircea cel Bătrîn și Al. cel Bun)
Program: zilnic 8.30-19.00
sîmbăta: 8.30-15.00
duminica: 8.30-12.00
☎ 259.111

**• MEDFIZ**
**CENTRUL DE RECUPERARE MEDICALĂ ȘI ESTETICĂ**

Iași - Canta 2, bl. G11, parter
☎ 032-245111; 032-216231; 032-214878
094/206903; 094/634684

*Oferă*, în regim compensat de CAS Iași,
• **Servicii moderne de recuperare medicală în afecțiuni reumatologice, neuromotorii, respiratorii, genitale, sechele post traumatice (electroterapie, ultrasonoterapie, laserterapie).**

■ Tratamente corporale și remodelare corporală
■ Lifting nechirurgical, tratamentul obezității și al celulitei
■ Estetică
■ Body perfect
■ Masaj , electrogimnastică
■ **Tehnici moderne de medicină alternativă** oferite de personal medical înalt calificat în electroacupunctură și homeopatie.
■ **Servicii de medicină generală prin înscrieri la medic de familie** - persoanele înscrise beneficiind de importante reduceri și tratamente gratuite de specialitate.
***Se garantează servicii medicale de înaltă calitate cu aparatură medicală performantă.***

**• POLICLINICA "SĂNĂTATEA 2000"**
**str. LĂPUȘNEANU NR. 7A**

**Asigură asistență medicală în specialitățile:**
■ **Dr. Constantin IORDACHE**
**- MEDIC PRIMAR PEDIATRU**
**- MEDIC SPECIALIST CARDIOLOG**
**- COMPETENȚĂ ECOCARDIOGRAFIE**
**Oferă:**
• Consultații pediatrice (cabinet și la domiciliu)
• Consultații de cardiologie pediatrică (cabinet și la domiciliu)
• Electrocardiograme
• Ecocardiografii
• Dispensarizarea, urmărirea și tratamentul copiilor cu boli cardiovasculare și a bolilor cronice în general.
**PROGRAM CABINET:**
- zilnic 14,30 - 20,30;
- sîmbăta, duminica 8,30 - 14,30
☎ 214001 (acasă); 214002 (Policlinică); 094-507780.
De asemenea, se mai acordă consultații de: **boli respiratorii** (Dr. L. SAVIN), **reumatologie-balneologie** (Dr. M. ACHIȚI), **pediatrie** (Dr. Ahmad MOHAMAD), **psihiatrie** (Dr. M. CHIRIAC și Dr. D. BUDEANU), **acupunctură** (Dr. M. IACOBESCU), **psihologie** (Psih. I. HIȚU și C. PETRESCU).
Policlinica are
**MEDIC DE FAMILIE!!!**
Relații suplimentare la Secretariatul Policlinicii, zilnic între orele: 10,00 - 20,30; tel. 214002

**• CABINET STOMATOLOGIC "STOMA"**
**Dr. Panteleimon SCUTARI**

• **Stomatologie estetică**
• Cele mai performante metode de tratament și protezare
• Detartraje cu ultrasunete
• Consultații gratuite.
Program zilnic: 9.00-19.00.
Str. A. Panu nr. 19 (lîngă Rodex)
☎ 320025; Urgențe: 095/625853

**• OPTIMIT**
**Cabinet oftalmologic și optică medicală**

■ **Consultații oftalmologice complete -cu tarif redus-** (cu trimitere de la medicul de familie) efectuate cu aparatură profesională computerizată asigurată de medic primar oftalmolog **dr. Carmen Romanescu**
■ **Prescripții ochelari și lentile de contact**
■ Execuția ochelarilor rapidă și precisă cu mașină automată asistată de calculator - optician **Dumitru Mihăiță.**
Str. Nicolina nr. 6 (lîngă pasarela de la Bazar)
Program consultații:
luni-vineri 14.30-19
sîmbătă 10-13.
Program optică:
luni-vineri 9-19; sîmbătă 10-13
Programări și informații la ☎ 239175.

**• ORTOPEDICA**
**Servicii Medicale**

**NON-STOP**

B-dul Socola nr. 8, bl. C2, sc. C, tel. 231335, 094-514420, 094-470884
*Asigură asistență medicală în:*
■ ORTOPEDIE ȘI TRAUMATOLOGIE - consultații, tratamente (corectare diferitelor deformații ale membrelor superioare, inferioare, coloanei vertebrale sau bazinului, etc.) Tratamente moderne pentru FRACTURI, ENTORSE, LUXAȚII sau afecțiuni dureroase sau inflamatorii ale aparatului locomotor (artrite, artroze, lombo-sciatică, pinten calcaneean, ulcere de gambă, infecții, cicatrici vicioase, etc) prin laser, arsuri. Dr. B. Aniței.
■ TRATAMENTUL VARICELOR, hemoroizilor fisuri anale, ulcere varicoase
■ MEDICINĂ GENERALĂ, dr. P.Onu
■ GINECOLOGIE - consultații, tratamente, întreruperi de sarcină dr. S.Tomoșoiu, dr.C. Tomoșoiu, dr. F. Dumitrache, dr. D. Iancu.
■ ACUPUNCTURĂ
■ HOMEOPATIE dr.E.Galupa,
■ CHIRURGIE PLASTICĂ ȘI REPARATORIE - consultații, tratamente și intervenții chirurgicale. dr. C. Tamaș
■ ECOGRAFII, dr. O. Ciofea
CONDIȚII OPTIME DE INTERNARE (TV color, frigider)
Consultații și tratamente la domiciliu.

**• SOFIDENT**
**Lucrări dentare din PORȚELAN**

**VITA - GERMANY**
**SHOFU- JAPAN**
**Ultima generație ACRILATE FOTOPOLIMERIZABILE**
**„GC" GRADIA - JAPAN**
☎ 032/113750, 115460, 092 727930

**• Psiholog**
**Ermina SOROCIANU**

Policlinica Municipală 1, etaj 2, camera 202

• Testare și evaluare psihologică
• Consiliere psihologică și psihoterapie (individuală și de grup) copii și adulți
• Intervenții pentru: nevroze, psihoze, afecțiuni psihosomatice, anorexie nervoasă, obezitate, stress, tulburări comportamentale și ale dezvoltării psihologice, dificultăți școlare, de relaționare și integrare, probleme specifice de sex, cuplu și familie, divorț, dscriminare, conflict, vîrstă, motivație în activitate, eficiență, comunicare, satisfacție, urgențe psihologice etc.
Grupuri psihoterapeutice
- persoane supraponderale, grasele anonime;
- alcoolici anonimi;
- adolescenți cu dificultăți relaționale;
- persoane cu stimă de sine scăzută.
- copii și părinți din familii despărțite prin divorț sau conflict intrafamilial.
Program cabinet:
luni, miercuri, vineri 13.30-20.30
marți, joi: 7.30-13.30,
sîmbătă: la cerere
☎ 177344. 091-405635

**• POLICLINICA nr. 1**

Medici cu experiență, oferă **servicii medicale moderne** în următoarele cabinete individuale, recent înființate:
■ **OFTALMOLOGIE** *parter*
cab. nr. 100-**dr. Gabriela TODOSI**, tel. 093/213093
■ **CARDIOLOGIE** *etaj I*
cab. nr. 173 -**dr. Luminița NECULA**, tel. 410222
■ **DERMATOLOGIE** *etaj II*
cab. nr. 203 ☎ 244590
- **dr. Florin TODIRAȘ**
- **dr. Adrian SOCOL**, tel. 094/613639
■ **NEUROLOGIE** cab. 202
- **dr. Adina CUCIUREANU** tel. 093/575312
■ **ENDOCRINOLOGIE** *etaj III*
cab. nr. 243 - **dr. Violeta GNEAZDOVSCHI**
■ **OBSTETRICĂ-GINECOLOGIE***etaj III*
cab. 236, tel. 260053, 117223
- **dr. Aneta CEHAN**, tel: 093/078318
cab. nr. 235 - **dr. Doina DAMACEANU**, tel. 244602
■ **PSIHIATRIE ȘI PSIHOTERAPIE***etaj III*
cab. nr. 241- **dr. Gabriel CRUMPEI**, tel. 276144, 092/202057.
La aceste cabinete adresabilitatea este directă, **fără bon din triaj**, iar consultațiile sunt **gratuite** pe baza biletului de trimitere.

**• CABINETELE MEDISAN**

**Str. Oancea nr. 24, bl. 352, sc. A, parter, ap. 3**
• Consultații cardiologice și boli interne, cardiologie
• Consultații dermatologice cu numai 100.000 lei. Pentru pensionari, elevi, studenți - reducere 25%.
• Consul tații pentru diagnosticarea și tratamentul bolilor de piele, părului și unghiilor (tumori cutanate, angioame, papiloame, cheratoză senilă, vegetații veneriane, acnee, psoriazis, lichen plan, vitiligo, eczeme diverse, urticarie, cheloide, ulcere de gambă, pete ale feței și corpului, boli sexuale, părul excesiv pe față la femei etc.
• Se pot efectua tratamente complexe, moderne, cu laser terapeutic, lumină polarizată, ultraviolete, crioterapie, fizioterapie, electrocauterizări, dermatocosmetică, scoaterea definitivă a firelor de păr, chirurgie dermatologică.
**Dr. Med. Adrian VASILCA,** medic primar dermatolog.
☎ **177777; 232753**

**• CABINET ALERGOLOGIE**

**Dr. Victoria MAXIM**
Medic primar pediatru și specialist alergolog copii și adulți

Ofer:
• Consultații
• Testări cutanate
• Tratament de specialitate
• Tratamente cu lumină polarizată (BIOPTRON) în afecțiuni alergice, respiratorii, nevralgii, acnee
Str. Piața Voievozilor nr. 13 , bl.3, parter (Cinema Dacia), în interiorul studioului Foto.
Program: Marți și Joi: 14.00 - 17,00 ; Sîmbătă: 8,30 - 11,30
Programări la telefonul: 131525; 136172 sau 093 083095

**• Dr. Doina Iancu**
**medic primar obstetrică-ginecologie, medic medicină estetică**
**• Dr. Florica Trandafir**
**medic medicină estetică**

• Tratamente de sterilitate (femei și bărbați)
• Întreruperi de sarcină
• Disfuncții sexuale
• Planning familial
• Ecografii
• ÎNTINERIRE FACIALĂ PRIN LEEFTING CHIMIC
• TRATAMENT ACNEE
• TRATAMENT ALOPECIE ANDROGENICĂ
Informații și programări:
B-dul Socola nr. 8, bl. C2, sc. C
tel.: 231.335 Ortopedica

---

**CENTRUL DE OFTALMOLOGIE ȘI OPTICA MEDICALA**
**tel: 279910 ; 277437**
**SANOPTIC**
NOU **Fără internare** operatii de CATARACTĂ, GLAUCOM, STRABISM realizate cu aparatură ultraperformantă de Medic primar *dr. Smarandița GALAN*
* Întreaga gamă de consultații și tratamente oftalmologice **în regim compensat** asigurate de medici competenți cu aparatură computerizată de mare precizie.
* Execuția **pe loc** a ochelarilor de vedere de către personal calificat cu aparatură complet automată.

---

**CENTRUL MEDICAL "IRIS" ☎ 213793**
**Bd. Copou nr. 38, bl. A4, sc. A (vis-a-vis de Grădina Copou)**
■ colposcopie (diagnosticul precoce al cancerului de col uterin)
■ biopsie de col
■ biopsie ecoghidată pentru afecțiunile sînului
■ ecografie generală la adulți și copii
■ ecocardiografie - copii
■ urologie
■ medicină internă
**ECOGRAF DOPPLER COLOR COMPUTERIZAT CU PRINTER (FOTO) ȘI ÎNREGISTRARE PE VIDEO-CASETĂ**

**Conf. Dr. Ivona Lupașcu**
- medic primar obstetrică-ginecologie -
Diplomă europeană de competență în endoscopie ginecologică
Diplomă de competență în ecografie, obstetrică-ginecologie si ecografie abdominală
CONSULTAȚII ȘI ECOGRAFII
■ bolile aparatului genital și ale sînului
■ sterilitate
■ diagnosticul și supravegherea sarcinii

---

**POLICLINICA NR. 2 IAȘI**
**CENTRUL MEDICAL "SF. PETRU ȘI PAVEL"**
cu sediul în str. Primăverii nr. 4, telefon 032/133088, 231458, fax: 032/231464

**acordă GRATUIT**
**consultații medicale, tratamente, intervenții chirurgicale cu bilet de trimitere de la medicul de familie sau în regim de urgență pentru următoarele specialități:**

BOLI INTERNE
NEUROLOGIE
DERMATOLOGIE
ORL - audiometrii
OFTALMOLOGIE
ORTOPEDIE-TRAUMATOLOGIE
EXPLORĂRI FUNCȚIONALE (EKG, oscilometrie, probe respiratorii)
CHIRURGIE GENERALĂ
CHIRURGIE PLASTICĂ ȘI RECONSTRUCTIV
BALNEOFIZIOTERAPIE
OBSTETRICĂ-GINECOLOGIE
RADIOLOGIE
PSIHIATRIE
PNEUMOLOGIE
LABORATOR ANALIZE - hematologie, biochimie, bacteriologie)
MEDICINA MUNCII
ECHOGRAF SIEMENS DOPPLER COLOR
CABINET MEDICI DE FAMILIE
CABINET LASEROTERAPIE (pentru afecțiuni dermatologice, ginecologice, ORL, balneologice)
FIȘE MEDICALE LA CERERE - fișe auto, șomaj, port-armă, străinătate, control medical periodic și pentru angajare pentru agenți economici)
CONSULTAȚII CU PLATĂ pentru pacienții din alte localități sau la cerere. **Tarife atractive!**

---

**Societatea Civilă Medicală PRO-FAMILIA**
str. Ghica Vodă nr. 3, tel. 117008 — Program: 9.00 - 19.00, sîmbăta: 10.00 - 13.00

Consultații și tratamente de înaltă calitate, prin specialiști, cadre universitare în specialitățile:
NEFROLOGIE, BOLI INTERNE, CARDIOLOGIE, PEDIATRIE, OBSTETRICĂ-GINECOLOGIE, CHIRURGIE, ENDOCRINOLOGIE, REUMATOLOGIE, BOLI GENETICE, NEUROLOGIE, O.R.L.
PLANIFICARE FAMILIALĂ - contracepție orală, injectabilă, întreruperi de sarcină (prin aspirație), colposcopie, cauterizarea colului uterin, monitorizarea sarcinii, sexologie, tratamentul sterilității și infertilității.
LABORATOR DE ANALIZE MEDICALE: hematologie, imunologie, examene chimice, teste de depistare a cancerului, anatomie patologică. Societatea are contract cu CASS, tel. 230431, program: luni-vineri 7.30-18.00, sîmbătă, duminică: 9.00-12.00.
Se asigură urmărirea în spital a bolnavilor internați prin societatea noastră.

---

**Cabinet stomatologic - Dr. D. BAHRIM, medic primar**
✓ Contract CASS
✓ Tratament cu laser
✓ Lucrări protetice din porțelan, compozit
✓ Albirea dinților
✓ Detartraj cu ultrasunete
✓ Consultații gratuite
Program zilnic: 11.00-20.00 Tel. 111523; 094/608438 Str. Ștefan cel Mare nr. 11, et. 1 (lîngă Casa Wanda)

---

**DENTAL PLUS**
*Cabinet stomatologic*
Medici primari:
**Dr. Marius Popovici**
**Dr. Doina Popovici**
**Dr. Liliana Constantin**
• Consultații gratuite - contract CASS
• Detartraj ultrasonic, sigilări
• Terapie odontală și parodontală modernă
• Terapie protetică - preturi speciale la portelan
• Chirurgie orală
• Tehnici de albire a dinților (Opalescence)
Str. Vasile Lupu 85, bl. V3 (stația de tramvai "Dr. Savini") ZILNIC: 7.30-20.00, sîmbata: 8.00-13.00, tel./fax: **272.391**

---

**962 NON STOP**
• AMBULANȚĂ PRIVATĂ,
• ECHIPAJ SPECIALIZAT ÎN MEDICINĂ DE URGENȚĂ
• TRANSPORT MEDICALIZAT
**CENTRUL MEDICAL MAS**
Str. Străpungerii Silvestru 60, bl. CL 11, parter
Tel. 032-244962, Fax: 032-240962
◆ Abonamente la serviciile medicale
◆ Consultații medicale la domiciliu cu rezultat imediat
PEDIATRIE, DERMATOLOGIE, O.R.L., MICĂ CHIRURGIE, ANALIZE DE LABORATOR, MEDICINĂ DE FAMILIE, ENDOCRINOLOGIE, CARDIOLOGIE CU EKG, GASTROENTEROLOGIE (ecograf), GINECOLOGIE (ecograf)
Servicii asigurate de cadre universitare din UMF Iași

---

**CORPO SAN**
**NON STOP Servicii Medicale Mobile**
• Consultații medicale la domiciliu
**Tel. URGENȚE: 092 376.370**
• Electrocardiograme și măsurarea glicemiei (rezultat imediat), la domiciliul pacientului
Pentru societăți comerciale oferim asistentă medicală NON STOP ( **pe bază de abonament**)

---

**Farmaciile IASSYFARM**

**• FARMACIA DACIA 1**
B-dul Dacia nr. 32
Luni-Vineri: 7.00 - 20.00
Sîmbătă: 8.00 - 14.00
Duminică: 8.00 - 12.00
Sfaturi medicale: joi: 13.30 - 15.30
☎ 153.498

**• FARMACIA NICOLINA**
Str. Sălciilor, bl. 828
Luni-Vineri: 7.00 - 20.00
Sîmbătă: 8.00-14.00
Duminică: 8.00-12.00
☎ 122.782

**• FARMACIA STUDENȚEASCĂ**
Pol. Studenți și Elevi
Str. Toma Cozma 3
Luni-Vineri: 7.00 - 20.00
☎ 258.435

**• FARMACIA TĂTĂRAȘI**
Str. V.Lupu 8, bl. D3
Luni-Vineri: 7.00 - 20.00
Sîmbata: 8.00-20.00
Duminică: 8.00-14.00
☎ 172. 867

**• FARMACIA SF. PARASCHEVA**
***NON STOP***
Piata Unirii 3
☎ 116.029

**• FARMACIA GRĂDINARI**
Str. V. Lupu 160, bl. G3
Luni-Vineri: 7.00 - 20.00
Sîmbătă: 8.00-14.00
Duminică: 8.00-12.00
Sfaturi medicale:
Marti: 12.00-15.00
Vineri: 18.00-20.00
Sfaturi medicale:
Miercuri: 16.00-18.00
Vineri: 15.00-19.00
☎ 175.457

**• FARMACIA INDEPENDENȚEI**
Bd. Independenței 23
Luni-Vineri: 7.00 - 20.00
Sîmbătă: 8.00-14.00
Duminică: 8.00 - 12.00
Sfaturi medicale:
Miercuri: 13.30-15.30
☎ 116.408

**• FARMACIA PRIMĂVERII**
Pol. Industrială
Str. Primăverii 14
Luni-Vineri: 7.00 - 20.00
Sîmbătă: 8.00 - 13.00
☎ 136.971

**• FARMACIA PODU ROȘ**
***NON STOP***
Str. Socola 9, bl. E1
Sfaturi medicale:
Vineri: 11.00 - 13.00
☎ 132.293

**• FARMACIA PODUL DE FIER**
Str. T.Vladimirescu, bl. 306
Luni-Vineri: 7.00- 20.00
Sîmbătă: 8.00 - 13.00
Duminică: 8.00 - 13.00
Sfaturi medicale:
Luni: 13.30-16.30
☎ 218.323

**• FARMACIA SF. SPIRIDON**
Pol. Municipală
Luni-Vineri: 7.00 - 20.00
☎ 115.224

**• FARMACIA CENTRALĂ**
Pașcani, str. Ștefan cel Mare 118, bl. A4
Luni-Vineri:7.00-20.00
Sîmbătă: 8.00 - 14.00
Duminică: 8.00- 13.00
☎ 764.059

**• FARMACIA PODU ILOAIEI**
Podu Iloaiei Bl.4
Luni-Vineri: 7.00 - 20.00
Sîmbata: 8.00 - 14.00
☎ 740.175

**• FARMACIA PETRU RAREȘ**
Hîrlău, str. Ștefan cel Mare 12, bl. 11
Luni-Vineri: 7.00 - 20.00
Sîmbătă: 8.00 - 14.00
Duminică: 8.00 - 12.00
☎ 720.378

**• FARMACIA BUCIUM**
Str. Bucium nr. 19, bl. B21
Luni-Vineri:7.00-20.00
Sîmbătă: 8.00 - 14.00
Duminică: 8.00 - 12.00
Sfaturi medicale:
Luni și Miercuri: 14.00 - 17.00
Joi: 16.00 - 18.00
Sfaturi mediale:
Marti si Joi: 15,00- 18,00
☎ 130.522

**• FARMACIA CENTRALĂ PAȘCANI**
Luni-Vineri:8.00-20.00
Sîmbătă: 8.00 - 14.00
Duminică: 8.00 - 12.00

NOU
Stimați pacienți,
Începînd cu această lună, în farmaciile din rețeaua Iassyfarm puteți găsi vaccin antigripal.

# TURISM

**TOTEM TURISM**
Iași, Str. Păcurari, nr. 8 (la 50m de Biblioteca M. Eminescu)
tel/fax: 032/213545, fax 032/217380
office@totem.ro, www.totem.ro

**SUA**
New York 385$
Chicago 395$
Miami 435$
Washington 455$
Detroit 535$
Atlanta 500$
Boston 385$
San Francisco 500$

**CANADA**
Montreal 435$
Toronto 395$
Vancouver 549$

**MIDDLE EAST**
Amman 352$
Cairo 295$
Larnaca 285$
Tel Aviv 308$

**EUROPA**
Atena 198$
Madrid 274$
Roma 260$
Praga 192$
Zurich 274$
Paris 274$
Londra 274$
Bruxelles 260$
Amsterdam 270$

Tarife dus - întors fără taxe de aeroport.

**TOTEM "O CĂLĂTORIE PLĂCUTĂ" !!!**
CU PLECĂRI ȘI DIN IAȘI
EUROTIME — ATLASSIB TOURING — OGNIVIA
UNGARIA, AUSTRIA, GERMANIA, ITALIA, FRANȚA, SPANIA, BELGIA, OLANDA, ANGLIA, SUEDIA, NORVEGIA, FINLANDA
**PLECĂRI SĂPTĂMÎNALE** Iordania, Malta, Cipru, Italia

---

**ICAR TOURS** — **CEL MAI MODERN BIROU DE TICKETING DIN IAȘI!** — IATA
ORIUNDE ÎN LUME!

**Cu ocazia Sărbătorilor de iarnă echipa ICAR TOURS vă dorește**
*CĂLĂTORII FERICITE!*
Galeriile Comerciale: Bd. Ștefan cel Mare; Tel.: 216.319. mobil: 095-884.153; 092-468.036; Fax: 217.160. www.icar.ro e-mail: icar@icar.ro

---

**OLIMP - REVELION 2002**
**INTERN:** Durău, Vatra Dornei, Sîngeorz Băi, Predeal, Slănic Moldova, Sovata, Felix
REVELIONUL TINERILOR: Bucșoaia-Frasin
AGROTURISM: Voroneț, Humor, Vama, Rarău, Durău, Moldovița
**EXTERN:** Croația, Grecia, Turcia - autocar plecări din Iași ; Cuba, China, Franța, Austria, Ungaria, Venezuela, Africa de Sud, Malta, Spania și multe alte destinații.
*Programe flexibile de CRĂCIUN și VACANȚA DE IARNĂ în cele mai renumite stațiuni montane din țară*
Iasi, Str. G.Musicescu 8, fundație vis-a-vis de Rîpa Galbenă, deasupra Univ. Petre Andrei. Tel: 215524, 215539

---

**BILETE DE AVION**
**KLM CENTER**
IAȘI, Galeriile Comerciale: Bd. Ștefan cel Mare, tel.: 032-218.393, fax: 032-217.160, e-mail: klm@mail.dntis.ro

---

**SIMIAN**
**REVELION 2002**
**INTERN** Durău, Vatra Dornei, Sinaia, Pîrîul Rece, Predeal, Felix, Cîmpulung Moldovenesc
**EXTERN** Antalya, Kussadasi, Grecia, Ungaria, Austria, Franța, Italia, Anglia, Spania, Egipt, Emiratele Arabe, Thailanda
**MUNTE** la solicitarea clienților
**TRANSPORT INTERNATIONAL** autocare lux cu plecări din Iași - Italia, Franța, Germania, Suedia, Austria
**TABERE PENTRU STUDENȚI ȘI ELEVI**
Str. Anastasie Panu 1A (lîngă CEC - Hala Centrală), tel: 032-215393

---

*revelion 2002*

**ATLANTIC TURISM COMPANY**
tel 213872 / 224590

---

**Bilete de avion și autocar**
**Programe turistice**
**Rent a car**
**DEDAL TUR**
Iași, Str. C. Negri 43 parter, dedal@iasi.rdsnet.ro
Tel: 032-262410, Fax: 032-262309

---

**Agenția de turism EUROPA**
Sejur de Crăciun. Dispecerat de cazare
Revelion - cabane, vile, hoteluri și agroturism
Bilete internaționale - autocare de linie și aeriene pe orice destinație. Plecări zilnice. Mari reduceri!
Bilete - weekend și odihnă tratament
Excursii externe - Grecia, Austria, Franța
Iași, str. 14 Decembrie 1984 nr. 4, tel. 032/112564, fax: 032/211330

---

**Bilete de AVION**
**Servicii profesionale de Ticketing Aerian!**
Orice destinatie din lume!
Toate companiile aeriene!
Cele mai bune tarife!
Reduceri pt. tineri & vârstnici!
Rezervări gratuite!
Facilități de plată!
Transfer auto gratuit!
Servicii suplimentare!
Informații & rezervări:
**Dept. de Ticketing Aerian**

**Agroturism**
*Revelion 2002*
Sadova, Pojorâta, Vama, Vatra Moldoviței, Sucevița, Izv. Giumalău, Vatra Dornei, C-lung Moldovenesc, Frasin, Voroneț
Tarife începând cu **36 USD/pers/sejur 5 zile**

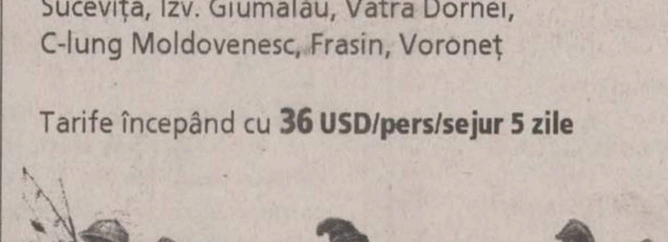

*Sărbătorile de Iarnă le petrecem împreună!*
**NET** COMPANIA DE TURISM
Tu știi când, noi știm unde!
Iași | Piața Unirii 6 - Tel/Fax: 032-233.503, 032-213.450 | E-mail: net@netours.ro | Internet: www.netours.ro

---

**Cliven**
**TURISM**
Cipru - Slovenia - Malta
Egipt - Iordania - Siria
**Bilete AUTOCAR**
EUROTIME, DOUBLE T, ATLASSIB, TOURING
Italia, Franța, Spania, Elveția, Germania Anglia, Olanda, Belgia, Ungaria, Croația
Ofertă specială TURCIA!
**Bilete AVION**
Rezervări gratuite! Eliberare pe loc!
**Cele mai ieftine din Iași!**
**FRANȚA**
Crăciun - transport autocar 260 USD/pers.
Iași, Str. Ștefan cel Mare(lîngă Casa Vanda) 032/258.326, 258.324, cliven@mail.dntis.ro

# IMOBILIARE

## VÎNZĂRI APARTAMENTE

**VÎND APARTAMENT 3 CAMERE**

confort I, str. P. Poni, etaj 3/4, complet mobilat și utilat, centrală proprie, garaj mare în bloc, boxă, 2 băi, 2 balcoane închise și mochetate, ușă blindată la intrare, telefon, cablu.

**TELEFON 094/540624. (I.02)**

## SPAȚII COMERCIALE

### ÎNCHIRIERI - OFERTE

■ Închiriez spații birouri, zona Copou. Telefon 092/424466. (002441)

■ Tribunalul Iași caută, în vederea închirierii, spații aflate în sedii administrative, situate în zone centrale sau semicentrale, pentru o perioadă de aproximativ 2 ani, în vederea desfășurării activității specifice de justiție. Informații suplimentare se pot obține la telefoanele 032/260600 sau 032/262030. (I.02)

## TERENURI

■ Vînd teren 258 mp, ultracentral, cu spații de depozitare și garaj. Telefon 032/112305, orele 8,00-14,00. (4242339)

■ Teren intravilan 4200 mp, parcelabil, 50 m deschidere șosea, heliport Bucium, certificat urbanism, toate facilitățile. Telefon 095/163212. (4242427)

■ Urgent - stațiunea Lacu Roșu, 2365 mp intravilan, șosea, 10 USD/mp, negociabil. Telefon 094-782.183. (NT-7771286.1.10)

## CASE

■ Vînd casă la șoseaua principală, cu grădină, gaz, apă, curent electric, în comuna Podu Iloaiei, județul Iași. Telefon 094/594525. (4242329)

# AUTO MOTO

## VÎNZĂRI

### ROMÂNEȘTI

■ Vînd autoturism caroserie schimbată Dacia 1310, an fabricație 1986, caroserie schimbată (nouă), culoare albastră, preț negociabil 22.000.000 lei. Telefon 091/129907. (4242291)

### STRĂINE

■ Volkswagen Vento, 1992, bleu-marin, 1800, benzină, RAR, vama achitată, preț 9500 DM. Telefon 032/232143. (002445)

■ Vînd Fiat Tipo 1929 cmc, T.D.S., an fabricație 1989, funcționare și aspect ireproșabil. Preț negociabil la fața locului. Telefon 032/293673. (4242424)

## DIVERSE

■ Vînd urgent tractor U 445 și 1 ha teren arabil, zona Coropceni. Prețuri negociabile. Telefon 032/276938. (4242431)

■ Autocar, Mitsubishi Prestij, 27+1 locuri, an 1999, turistic, înscris, a/c, stare perfecta, tel. 092.294.719.

## CUMPĂRĂRI

■ Cumpăr Tico, Cielo. Urgent. Telefon 095/071360; 092/209427. (B.13)

■ Cumpăr Cielo sau Tico, achitate. Rog seriozitate. Tel. 094.751.018, 092.932.899. (VN-OP.1.15)

■ Cumpăr tractor U445. Tel. 033/251.209. (NT-7771309.1.2)

■ Cumpăr Peugeot 405 Diesel, an fabricație '90 - '93, neînmatriculat. 092-621.810. (NT-7986457.1.1)

Sediul redacției

**MONITORUL**
Str. Smîrdan nr.5
Luni-Vineri: 8.30 -16.30
Sîmbătă: 9.00-12.00

Interior magazin

**MATERNA**
Luni-Vineri: 8.00 - 16.00
Sîmbătă: 9.00 - 12.00

Interior magazin

**ELECTRONIC RGQ**
Alexandru cel Bun
Luni-Vineri: 8.00 - 16.00
Tel. 216739

Interior magazin

**HALA CENTRALĂ**
Luni-Vineri: 8.00 - 16.00
Tel.: 116650

Interior magazin

**VAMA VECHE**
S.C. SOMETCHIM S.A.
Luni-Vineri: 8.00 - 16.00
Tel.: 210419

## CENTRE DE PRELUARE A ANUNȚURILOR DE MICĂ PUBLICITATE

Pentru sugestii, reclamații și informații referitoare la anunțurile de mică publicitate puteți suna la

**tel./fax: 032/271333 int. 121,**
orele 9.00-14.00 (luni-vineri).

sau la adresa de e-mail: lcozma@monitorul.ro
Liliana Cozma - coordonator Mică Publicitate.
Duminica anunțurile se primesc numai în caz de urgență (decese) la sediul redacției din str. Smîrdan nr. 5, et. 3, cam. 10, orele 14.00-16.00.

# AGENDA AUTO


S.C. COMAT S.A.
DAEWOO AUTOMOBILE ROMANIA
DAEWOO BUY-BACK

VINO CU MAȘINA VECHE ȘI...
...PLECI CU UNA NOUĂ

Vino cu vechiul* tău autoturism Daewoo la COMAT. Achitînd doar diferenta, poți achiziționa un autoturism Daewoo nou*.
* valabil pentru orice model de autoturism Daewoo

SHOW ROOM: Str. Păcurari 589 (fost Coleus); tel/fax 162279; 093/259852
SERVICE: Str. Grigore Ioan nr. 7 Telefon: 250130

AUTO GLASS GENERAL SRL IASI
Parbrizele noastre sunt mereu în față!

comercializare și montare
GEAMURI AUTO
pentru toate tipurile de mașini
MONTAJ GRATUIT!
217170
Program: luni-vineri: 7.30-16.30 sîmbătă: 9.00-13.00
Vă așteptăm la sediul nostru din str. Păcurari nr. 92 (lîngă Registrul Auto Român)

Geamuri auto
Cele mai mici prețuri

Magazin OLIMPIA AUTO GEAM
str. Codrescu nr. 6 (în incinta Taxicom)
Tel/fax 032/261291

IVECO DAILY
Nu mai aștepta: ACUM e timpul!

IVECO DAILY 35 S11
livrea din stoc
leasing 3 ani
avans 15%
rate trimestriale
DAILY de 12 m³
cel mai profitabil camion de oraș
ROMIL SERVICE: Șos. Iași Tomești km.2, telefon: 032 234051, 234005


# CONSTRUCȚII ȘI AMENAJĂRI


DAS INSTALAȚII
Instalații cu TVA 0% pentru persoane fizice
Show room
Str. Aurel Vlaicu 87
tel/fax: 032-175 488; 230 637

FENE GROUP
VINDE PRIN MAGAZINUL La Rocca
SITUAT IN SOS. NICOLINA NR.1
GRESIE PORTELANATA CAL.1 IMPORT ITALIA 199.000 Lei/mp
ADEZIV GRESIE 69.000 Lei
COMENZI LA 032/132382 , 277806 FAX: 277807 *preturile nu includ TVA

MOLD-FONTĂ-FIER
ACHIZITIONĂM
FIER VECHI și INOX
Societate autorizată conform ord. 16/2001
Iași, Str. Bucium 36
Tel.Fax/032-136.503

©2001 ALEXIS MEDIA
EURO DAN
Sf. Andrei 13
Tel./Fax: 032/11.43.18
Mobil: 092 396787
eurodan@xnet.ro
•VERTICALE •ORIZONTALE •RULOURI TEXTILE •RULOURI EXTERIOARE •UȘI DE GARAJE
JALUZELE
Lumină cât vrei tu!

SC INTERCONT SRL prin

SHOW-ROOM UNDEFASA
vă oferă GRESIE și FAIANȚĂ SPANIOLĂ de cea mai bună calitate la
Prețuri românești
ACUM ȘI ADEZIVUL GRATIS
Mai ieftin? Ar fi gratis!
Tel.: 217.868, Șos. Păcurari 70, bl. 550, lîngă RAR

JALUZELE
orizontale din aluminiu
verticale textile
verticale din aluminiu
ROLLERE
textile de interior
PLASE
contra insectelor
RULOURI
exterioare anti-efractie
COPERTINE MOBILE
PEREGRINUS
str. Toma Cozma 7A
(vis-à-vis de Liceul Negruzzi)
219.673

SPOT ELECTRIC SRL
DEPOZIT MATERIALE ELECTRICE
DISTRIBUITOR APARATAJ SCHNEIDER (tablouri, siguranțe automate)
- CABLURI ȘI CONDUCTORI (Fy, VLPy, MyyM, Cyy, CyABy, TyIR)
- CORPURI DE ILUMINAT "ELBA", "PHILIPS"
- SISTEME PENTRU ELECTROINSTALAȚII "REHAU"
- SURSE DE ILUMINAT
- DOZE, TUB COPEX, PAT PVC, PRIZE, ÎNTRERUPĂTOARE, PRIZE PROGRAMABILE

Șos. Păcurari 53 (vizavi de EXPO CONFORT MOBILA)
tel.: 032-239.130, fax: 032-233.930, mobil 093-192.683

ROM EST GEALAN
SOCIETATE MIXTĂ ROMÂNO-GERMANĂ
-tâmplărie PVC
-tâmplărie aluminiu
-mobilier birou
-amenajări și decorațiuni interioare
CONCURS
Cumpără în perioada 15 februarie - 15 decembrie 2001 tîmplărie PVC marca GEALAN, răspunde corect la întrebarea: Care este cea mai utilizată marcă de tîmplărie PVC? și cîștigi 5.000 DEM
Iași, Șos. Iași-Tomești, km. 1, tel. 032.232469, fax 032.233290

SIGURANTA • DURABILITATE • CONFORT
IMPEX AMICII SRL
IAȘI, str. Papauti 2-4, tel./fax 032/162171
- Construcții
- Proiectare
- Tîmplărie
- Confecții metalice
- Materiale de constructii

SIGURANTA • DURABILITATE • CONFORT

GEMINI COM
LINOLEUM import
uz casnic
trafic semiintens
trafic intens
Grosimi: 0,8...3mm
EuroMarket stand 58
Telefon: 222074- int. 145; 095/350750; 094/634733

RADIX SERVICE
SC RADIX SERVICE SRL
Iași, str. I.C. Brătianu, nr. 20-22
Tel.: 032-217 590 / 218 765
Fax: 032-218 765
comercializează și asigură montaj, garanție și service pentru:
Centrale termice
BOSCH, PROTHERM, MORAVIA, ARISTON, VIESSMANN
Instalatii climatizare YORK, L.G.
Instalații sanitare, electrice, automatizare
Instalare apometre și gigacalorimetre
PLATA ÎN 6-24 RATE!
* persoanele fizice pot recupera TVA

Str. PALADE 8
Tel.Fax: 032-212.423
PRODUCĂTOR JALUZELE
SOLEDO
Prețuri începînd cu 9$/m² + TVA

Contor ZENNER®
Punct de lucru IAȘI
"... deoarece fiecare picătură contează!"
- Verificări metrologice periodice
- Service garanțial și post garanțial
- Montaj contoare de apartament
Str. Străpungerea Silvestru nr. 13
Tel: 032 - 21.84.90

HALE INDUSTRIALE
S.C.TECTON S.R.L
034-112232;094-512148
www.tecton.go.ro
UȘI INDUSTRIALE

HITROM®
lăsați izolațiile în grija noastră
Producător de materiale izolatoare pentru construcții, comercializează în condiții avantajoase:
- carton, pânză, împâslitură bitumată;
- vată minerală plăci, saltele, rulouri;
- polistiren expandat;
- plasă rabitz, folie și saci de polietilenă

Telefon: 035/340079 ; 340063
Fax: 035/315093
SC DAN MIXT EST SRL tel/fax: 032/220906
agent de vînzări Nenov Cristian tel: 094.662080

tekoinvest
comercializează si execută
INSTALAȚII ELECTRICE
TABLOURI ELECTRICE
APARATAJ ELECTRIC
..... cam tot ce doriți !
Telefon: 032/233553

Elit Conf Tudor
importator direct din SUA de MATERIALE PENTRU
JALUZELE VERTICALE
Vă oferă o gamă variată de peste 200 de nuanțe și țesături.
Sediul se află în incinta SERVICE AUTO Codrescu, cu intrarea prin str. Sărăriei.
Pentru montări la domiciliu sunați la: Tel./Fax 032/116320; 276333
Mobil: 093/158810 ; 095/158810

S.C. CONDOR MOB S.R.L. vinde:
PANOURI TERMOIZOLANTE tip SANDWICH
grosimi 60, 80, 100 mm, import Germania
Prețuri foarte avantajose
LIVRARE DIN STOC
Tel: 090 082508; 094 626502

Condor SD
TÎMPLĂRIE ALUMINIU
AMENAJĂRI INTERIOARE
OGLINZI
GEAMURI SABLATE
ELEMENTE DIN FIER FORJAT
ELEMENTE DIN FIBRĂ DE STICLĂ
Iași 6600, Calea Chișinăului nr. 6
Tel./Fax: 0040-32-231570
094 626542; 094 626502
E-mail: condorsd@mail.dntis.ro

Distribuitor autorizat
✓ Armături pentru instalatii de alimentare cu apă
✓ Armături pentru instalații sanitare
✓ Armături pentru instalații de încălzire
✓ Armături pentru gaze naturale combustibile
✓ Elemente de îmbinare în instalații (fitinguri)
Produse agrementate MLPAT și execute conform normelor ISO 9001
Prețuri de producător
S.C. COMAT S.A.
Str. Grigore Ioan nr. 7, 6600, Iași Tel: 032-156.300, 142.480; Fax: 032-157.261
Email: comatis@starnets.ro

S.C. DOLADELA COMPANY S.R.L.
GALAȚI
PRODUCĂTOR
- table cutate negre și zincate (H12, H35, H60, H5);
- profile deschise tip U și cornier (îndoite la rece);
- comercializeaza produse laminate SIDEX.
GALAȚI, Str. Nicolae Alexandrescu Nr.4, bl. B5, ap. 14
Tel/Fax: 036-419.371, Tel. Productie: 036-499.258, Mobil: 092.623.034


# CASE DE MARCAT


Log-Soft DATECS
CASE DE MARCAT FISCALE
începând cu 187$
Cântare electronice
Str A. Panu 28, bl 2A. Tel/fax 032-211130

ONOMAR
- CASE DE MARCAT FISCALE
- CÎNTARE ELECTRONICE
- MAȘINI DE NUMĂRAT BANI
- CALCULATOARE

RATE!
Corpul Facultății de Automatică și Calculatoare, et. III
Telefon: 236 419, 093/945 522

REL SERVICE
✓ CASE DE MARCAT FISCALE AVIZATE DE MINISTERUL DE FINANTE
✓ CÂNTARE ELECTRONICE
*FACILITATI DE PLATA
*GRATUIT- instalare,instruire,fiscalizare
*SERVICE GARANTIE SI POSTGARANTIE
IAȘI, Bd. Chimiei nr. 35, bl. F21, parter
Tel/fax: 214190. Tel: 217244

➢ CASE DE MARCAT și SISTEME FISCALE avizate de Ministerul de Finante
➢ CÎNTARE ELECTRONICE
➢ MAȘINI DE NUMĂRAT BANII
INSTALAREA, INSTRUIREA, FISCALIZAREA GRATUITE
VÎNZĂRI; SERVICE; CONSUMABILE
RATE
INITA Tel/fax 032/131.726; 241.040
Iași, str. Mitropolit Varlaam 5


## CENTRU PRELUARE ANUNȚURI MICA PUBLICITATE MONITORUL


VAMA VECHE - Gară
S.C. SOMETCHIM S.A. comercializează prin Magazinul Vama Veche
produse metalo-chimice și mobilă
■ porțelanuri ■ sticlărie ■ electrice ■ menaj ■ cosmetice ■
La prețuri avantajoase
Program: luni-vineri 8.00-20.00; sîmbătă 8.00-16.00
Str. Gării nr. 22, tel. /fax. 032/276139

ELECTRONIC RGQ - Alexandru
.JALUZELE
(producător)
- orizontale (aluminiu import)
- verticale (mat. textil import)
ELECTROCASNICE (RATE)
Program: luni-vineri 9.00-19.00; sîmbătă 9.00-13.00
Bd. Al. cel Bun, bl. D3, parter, tel./fax 032/216739

# Atenție!

Ziarul nostru vine în întîmpinarea problemelor dumneavoastră cu

## CENTRE DE MICĂ PUBLICITATE

în interiorul magazinului Hala Centrală

în interiorul magazinului Materna

în interiorul magazinului Vama Veche

Alexandru cel Bun

în interiorul magazinului Electronic RGQ

## VÎNZĂRI

■ Vînd cuptor și modelator panificație. Telefon 094/594525. (4242329)

■ Vînd aragaz cu trei ochiuri, stare excepțională. Preț 1,5 milioane. Telefon 032/ 411117 (002421)

■ Mochetă și linoleum- importator direct. 094/568.760; 034/374.234. (BC-OP.1.1)

■ **NOU. S-a deschis depozit îmbrăcăminte second-hand, calitate super, sortată în Olanda. 01/335.16.39, 093.362.609, 094.346.837. (VN-6093808.1.12)**

## ELECTRICE-ELECTRONICE

■ Vînd vitrine frigorifice orizontale, verticale, rafturi frigorifice, camere, instalații frigorifice. Asigur garanție, transport. 094-393.545, 094-560.102. (BT. 4014977. 1.21)

■ Vînd vitrine frigorifice verticale și orizontale. Asigur transport gratuit. Tel. 094/173.723; 034/118.408. (BC-4787088.1.1)

## CUMPĂRĂRI

■ Plata pe loc: tablouri, statuete, porțelanuri, timbre, monede, obiecte argint, icoane, arme, ceasuri, mobilă veche, alte antichități. Telefon 032/224481; 092/239008. (3976008)

**SOCIETATEA ATALANTA INTERNATIONAL S.A.**

achiziționează

**MIERE NATURALĂ POLIFLORĂ ȘI DE SALCÎM,**

**în cantități nelimitate, la prețuri avantajoase. Relații la telefon: 01/2103247, 01/2120048, 043/234269, 092/316696. (I.01)**

■ Cumpăr bușteni de fag, furnir. Tel. 034/310511. (Vn-9bf33.1.30)

■ Cumpăr cherestea de fag neaburită. Tel. 092.832.800. (VN-9bf33.1.30)

## PIERDERI

■ Pierdut legitimație de călătorie CFR pe numele Ștefan Costinela. O declar nulă. (002481)

■ Pierdut carnet și legitimație de student pe numele Timofte Mihaela. Le declar nule. (002482)

■ Pierdut legitimație servici pe numele Cruceriu Ilie. O declar nulă. (002488)

■ Pierdut legitimație de consilier municipal pe numele Condurache Valeriu. O declar nulă. (I.02)

■ Pierdut carnet student și legitimație transport CFR pe numele Dascălu Mihaela. Le declar nule. (002493)

■ Pierdut Hasky argintiu, zona Podu Roș - Podu de Piatră, în tratament. Ofer recompensă. Telefon 132019, 091/162004. (I.04)

■ Pierdut carnet student pe numele Crăescu Monica. Îl declar nul. (002494)

■ Pierdut legitimație de călătorie R.A.T.C. pe numele Mucinica Marian Bogdan. O declar nulă. (4242292)

## LOCURI DE MUNCĂ

### OFERTE

**S.C. FORTUS S.A.,**

**cu sediul în b-dul. Poitiers nr. 10, Iași, angajează prin concurs**

**SPECIALIȘTI ELECTRONIȘTI**

**pentru depănarea echipamentelor electronice la mașini unelte de următoarele tipuri: MACS 500 E, CNC 600, CNC 645 etc.**
**Dosarele de înscriere vor cuprinde:**
**- cerere participare la concurs;**
**- curriculum vitae;**
**- copie act studii;**
**- copie carnet muncă;**
**- recomandare de la ultimul loc de muncă.**
**Înscrieri, tematică de concurs și relații suplimentare la sediul societății, serviciul resurse umane, telefon 032/123500, interior 3251, pînă la data de 10.12.2001. (I.01)**

■ Societate comercială angajează vînzătoare - magazin alimentar. Relații la magazinul „Natural", situat în zona Zimbru (intersecție). (4242317)

■ S.C. „Casa Teo" S.R.L. angajează urgent personal pentru croit, cu salarizare 5.000.000 lei minim garantat. Telefon 032/216712. (4242283)

■ Societate comercială angajează confecționeri(e). Telefon 092/539061; 091/829301. (002471)

■ „New Style IAC" acreditată de Ministerul Muncii oferă contracte de muncă în domeniul dans în Japonia, Austria, Italia. Asigurăm cazare și masă pe perioada de pregătire. Cerem și oferim seriozitate maximă. Telefon 01/2506999, e-mail: office@newstyle-jobs.com. (I.01)

■ Societate comercială angajează tîmplari. Relații la telefon 032/177934. (002498)

■ S.C. „Motexco" S.R.L. angajează două persoane pentru sala de croit, mașini „Kuriss", și o persoană verificare tipare și încadrare. Telefon 032/237778; 032/237621; 032/235909. (002492)

■ Cîștiguri mari, sigure, muncind la domiciliu. Pentru firme serioase, românești sau străine, trimiteți plic timbrat autoadresat la CP 62 - 51, București.

**S.C. COMPLEX HOTELIER UNIREA S.A. IAȘI,**

**Piața Unirii nr. 5, Iași.**

**SCOATE LA CONCURS:**
**2 POSTURI ECONOMIST;**
**2 POSTURI RECEPȚIONERI;**
**2 POSTURI ȘEF DE SALĂ RESTAURANT;**
**6 POSTURI OSPĂTARI.**

**Cerințe:**
**- Domiciliul stabil în municipiul Iași;**
**- Disponibilitate pentru program flexibil.**
**Se oferă:**
**- Un mediu de lucru dinamic și motivațional;**
**- Șansa unei cariere într-o societate de prestigiu;**
**- Un pachet salarial atractiv.**
**Candidații sînt rugați să depună la sediul societății - Piața Unirii nr. 5 - pînă la data de 3 decembrie 2001, ora 16.00, un dosar care să cuprindă:**
**- C.V. detaliat;**
**- Copie față/verso după actele de studii;**
**- O fotografie;**
**Informații suplimentare puteți obține la telefon 032/142110 - int. 101 (Compartiment Management - Resurse Umane). (I.02)**

## LICITAȚII

■ Direcția Regională de Poștă Iași, cu sediul în Iași, bd. Copou nr. 3, organizează licitație deschisă cu strigare în vederea închirierii următoarelor spații: 1. spațiu în Iași, str. Banu nr. 8 (fost magazin Filatelic) - 75,00 mp; 2. spațiu în Iași, str. A. Panu, bloc H1 (fost ghișeu poștal de lîngă „Hala Centrală") - 54,05 mp. Prețul de pornire: 8 dolari SUA/mp/lună fără TVA. Licitația va avea loc în ziua de 10 decembrie 2001, ora 11.00 a.m. la sediul Direcției Regionale de Poștă Iași. Cererile de înscriere se primesc pînă la 7 decembrie 2001, ora 9 a.m. la registratura unității. Taxa de participare la licitație în valoare de 400.000 lei/spațiu și garanția de participare la licitație în valoare de 2.000.000 lei/spațiu vor fi achitate la casieria uității pînă la data de 7 decembrie 2001, ora 11.00 a.m. Relații suplimentare privind înscrierea și caietul de sarcini la telefon 032/117640, dl. Costică Ianos. (002476)

■ Universitatea de Medicină și Farmacie „Gr.T. Popa" Iași organizează în data de 19 decembrie 2001, ora 10.00, licitație deschisă în vederea proiectării lucrărilor de consolidare la imobil Corp Principal aripile 2 și 3. Relații suplimentare se pot obține de la Serviciul Tehnic al U.M.F. Iași, telefon 032/211427. (I.01)

## DIVERSE

**S.C. GYM OANA MARI SRL**

**- Fitness;**
**- Aerobic;**
**- Dans;**
**- Masaj;**
**- Împachetări cu parafango;**
**- Cosmetică.**

**ACUM ÎN CASĂ NOUĂ! VĂ AȘTEPTĂM**

**la noul sediu din bulevardul Ștefan cel Mare și Sfînt nr. 10, bl. B1-B2, subsol. Programări la telefon 092/350834. (002308)**

■ Bioenergoterapeuta Maria Cobileanschi face diagnostic și tratament bioenergetic. Specializare la Moscova - Djuna. Telefon 032/231331, 032/130311. (4242266)

**ÎN ATENȚIA COMERCIANȚILOR EN-DETAIL DIN MUNICIPIUL IAȘI:**

**- S.C. „Asbeer" S.A. Iași - renumita fabrică de bere Păcurari - produce și livrează bere blondă specială, 12%, pasteurizată, îmbuteliată în sticle euro 1/2, cu termen de garanție 60 zile la prețul de 4200 lei sticla, fără TVA.**

**TRANSPORTUL ESTE GRATUIT.**

**Comenzile se onorează cu ambalaj la schimb**

**LA TELEFON 032/251200,**

**zilnic între orele 7,00 - 14,00. De asemenea, societatea cumpără sticle bere 1/2, tip euro, la prețul de 1000 lei bucata fără TVA. (I.01)**

■ S.C. „Bucegi Restaurant" S.A. Iași convoacă Adunarea Generală Extraordinară, în data de 15.12.2001, ora 10.00, la sediul societății din Iași, bd. Independenței nr. 33. Ordine de zi: 1. Cesiune de acțiuni; 2. Numirea administratorului; 3. Diverse. În caz că ședința nu va întruni cvorumul necesar conform legii, aceasta se va ține în data de 16.12.2001, ora 10.00, la sediul societății. (002501)

## PROPUNERI DE AFACERI

■ Vize Schengen Anglia, regim urgență, acont zero. Telefon 091/767468. (B.13)

## DISPARIȚII

■ Pe data de 8.XI.2001 a dispărut de la domiciliu Chiriac Corina, 15 ani. Cine poate da relații să sune la 094/536065, 095/546296. Recompensă. (4242428)

## MULȚUMIRI

**FAMILIA NECHITA MAGDA-CARMEN ȘI FIUL - VLAD MULȚUMEȘTE**

**tuturor celor care au participat prin prezență sau ajutor la greaua încercare prin care a trecut din cauza pierderii inegalabile a celui care a fost**

**ING. VASILICĂ NECHITA. (4242289)**

## EXCURSII

■ EUROTIME transport București - Paris, autocar 85 USD, avion 325 USD, 01/3129275; 01/3113172; non-stop 092/515911. (2366774)

■ Transport persoane Italia, Spania, Portugalia. 093/532148. (BV - 3832130)

■ Facilităm vize Anglia, Schengen. 091/724.786. (BC-5250560.1.1)

■ Vize spațiul Schengen, bărbați, 3 - 6 luni. Tel. 094-177.838. (NT-5656790.1.4)

# OFERTE SERVICII

◆ **Societăți comerciale (s.r.l.; s.a.)**
**● înființări;**
**● acte adiționale;**
**● înscrieri mențiuni;**
**● autorizații funcționare (procedură completă). Prețuri minime, profesionalism maxim! Birou autorizat - hotel „Unirea", et. 1, cam. 108. Program: luni - vineri, 9.00-17.00.**
**☎ 032/117733; 092/211121. (I-20)**

◆ **Reparații la domiciliul clientului: frigidere, congelatoare, mașini de spălat automate - orice tip, aspiratoare. Deplasări și în județ. Garanție - doi ani. ☎ 032/120925; 032/263333; 091/887273 - non-stop. (002222)**

◆ **Service autorizat t.v., video, video-cam:, adaptări sunet, pastile video, selectoare. Garanție. ☎ 032/110572; 092/477224. (002235)**

◆ **Traduceri (cu sau fără legalizare), engleză, rusă, germană, italiană, spaniolă, franceză. Documente, documentații, corespondență, CV, diverse. Prețuri minime. Str. Cuza-Vodă 38 (lîngă Maternitate, la parterul Notariatului Ioana Necula). ☎ 032/247898. (4242335)**

◆ **Reparații frigidere, la domiciliul clientului. Garanție - doi ani. ☎ 032/145523. (4242060)**

◆ **Traduceri cu legalizare notariat; diverse, franceză, (Piața Unirii 7). ☎ 032/215475; 090/019697. (4242320)**

◆ **Mașini de spălat automate. Reparații urgente și ieftine, la domiciliul clientului. Garanție. ☎ 032/176672 sau 093/950505. (002446)**

◆ **S.C. „Mesada" confecționează articole din blană, piele; repară, vopsește haine de piele și cojoace; curăță pălării. ☎ 032/ 272912. (4242336)**

◆ **Tîmplărie din lemn, uși, ferestre, închideri balcoane, cu geam termopan și etanșări cu cheder, convenabil. ☎ 032/227128; 091/ 475997. (I-20)**

## DECESE

†

**Cu nemărginită durere, soția, copiii și rudele apropiate anunță decesul fulgerător al celui care a fost un bun soț și tată -**

**TITU CRISTEA**

**- 54 ani, fost maistru la „Tepro" Iași. Înmormîntarea va avea loc joi, 29 noiembrie 2001, orele 12.00, la cimitirul „Sfîntul Vasile", în capela căruia este depus. Dumnezeu să-l odihnească în pace. (4242288; 4242290)**

†

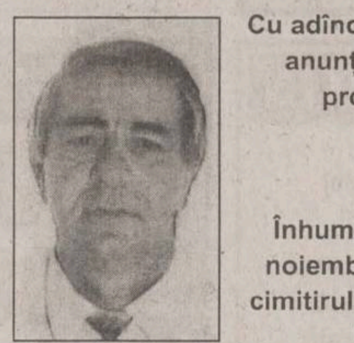

**Cu adîncă durere în suflet, familia anunță încetarea din viață a profesorului-antrenor**

**IULIAN HATURĂ.**

**Înhumarea va avea loc joi, 29 noiembrie 2001, orele 11.30, la cimitirul „Sfinții Apostoli Petru și Pavel". (002505)**

†

**Elena, Mihai-Bogdan și Claudia Chelarciuc anunță cu durere trecerea în neființă, după o lungă și grea suferință, a celui care a fost**

**CONSTANTIN CHELARCIUC,**

**în vîrstă de 58 ani, asistent medical și inginer zootehnist. Înmormîntarea va avea loc miercuri, 28 noiembrie, orele 13.00, la cimitirul „Eternitate" în capela căruia este depus. (002473)**

## CONDOLEANȚE

**† Colectivul A.N.M. - U.T.I.C. Iași este alături de doamna farmacist Magdalena Rădulescu și-i transmite condoleanțe pentru pierderea suferită prin decesul mamei sale. (002469)**

**† Oamenii de la „Mecon", cu nostalgia zilelor fierbinți petrecute cu omul PUIU HATURĂ, antrenorul echipei de aur a handbalului masculin din Iași, transmit familiei îndoliate sincere condoleanțe. (002485)**

**† A trecut în lumea umbrelor cel mai bun soț și tată CONSTANTIN CHELARCIUC. Sîntem alături de Lenuța și copii. Tanti Lența și întreaga familie. (002484)**

**† Cadrele didactice, personalul auxiliar și elevii Grupului Școlar Tehnic de Transporturi Căi Ferate „Cuza-Vodă" Iași regretă dispariția prematură a distinsului profesor antrenor IULIAN (PUIU) HATURĂ. Nu vom uita niciodată blîndețea, bunătatea, tăria de caracter și noblețea sufletească de care a dat dovadă în scurta sa viață. Dumnezeu să-l odihnească în pace. (I -02)**

**† Familiile Bădescu și Grimberg sînt alături de familia Ion Ciutea în aceste momente de mare tristețe. Sincere condoleanțe. (002507)**

**† Colectivul Proiectare Tehnologie - S.C. „Nicolina" este alături de colegul ing. Constantin Bodîrlău la greaua pierdere pricinuită de decesul tatălui și transmite sincere condoleanțe. (002506)**

**† Ligia și Marius Cosoi aduc un ultim omagiu și transmit sincere condoleanțe familiei celui care a fost un bun prieten și coleg PUIU HATURĂ. (4242294)**

**† Gica și Mircea Rebei regretă profund trecerea în neființă a verișorului IULIAN (PUIU HATURĂ și sînt alături de familia îndoliată. Dumnezeu să-l ierte. (4242285)**

**† Familiile Rădăuceanu, Cojocea, Pescaru și fina Sabina transmit sincere condoleanțe și compasiune familiei Hatură pentru moartea prematură a profesorului PUIU HATURĂ. Dumnezeu să-l ierte. (4242293)**

**† Familia Lăcătuș transmite sincere condoleanțe domnului ing. Costică Bodîrlău pentru pierderea suferită. (4242297)**

**† Prietenii apropiați sînt alături de Bogdan Cristea și îi transmit sincere condoleanțe pentru pierderea suferită prin decesul tatălui. (I-02)**

**† Familia Armeanu regretă profund decesul celui care a fost TITU CRISTEA și transmite sincere condoleanțe familiei îndurerate. (I-02)**

**† Familiile Condrea și Istrate împreună cu copiii, la dispariția fulgerătoare a ANCĂI BRĂTULEANU, din satul Bosia, transmit sincere condoleanțe familiei îndurerate. (002502)**

**† Colectivul Centrului de Cardiologie Iași transmite sincere condoleanțe colegei Mirela Doroșincă și-i este alături la durerea pricinuită de pierderea tatălui. (002503)**

**† Colectivul Centrului de Cardiologie Iași transmite sincere condoleanțe colegei Claudia Chelarciuc și-i este alături la durerea pricinuită de pierderea socrului. (002503)**

**† Locatarii blocului X6 - aleea Decebal nr. 14 transmit sincere condoleanțe familiei ing. Dorin Grigoriu în momentele grele pricinuite de pierderea mamei, asigurînd-o de întreaga compasiune. Dumnezeu să o ierte. (4242429)**

**† După ce ne-am bucurat de prietenia profesorului IULIAN HATURĂ, trecerea sa în neființă ne umple sufletele de mîhnire. Vom păstra mereu amintirea generozității sale, ce nu l-a părăsit pînă în ultima clipă. Dumnezeu să-l odihnească în pace. Rodica, Dragoș și Nicolae Turtureanu. (4242430)**

**† Colectivul D.G.A.A. Iași este alături de familia Chelarciuc și îi transmite sincere condoleanțe pentru pierderea suferită prin decesul celui care a fost un bun coleg, ing. CONSTANTIN CHELARCIUC. (4242287)**

**† Familia Nelu și Adriana Zepciuc este alături de familia Hatură la marea durere pricinuită de dispariția fulgerătoare a celui care a fost prof. IULIAN (PUIU) HATURĂ și-i transmite sincere condoleanțe. Dumnezeu să-l ierte. (002497)**

**† Colectivul echipei de handbal masculin „Politehnica" Iași împreună cu antrenorul secund Nelutu Zepciuc transmit sincere condoleanțe familiei celui care a fost prof. antrenor IULIAN (PUIU) HATURĂ, exemplu de dăruire pentru întregi generații de sportivi. Odihnește-te în pace, domnule profesor. (002497)**

**† Colectivul Serviciului Aprovizionare al Spitalului „Socola" Iași transmite sincere condoleanțe domnului director economic Ioan Roman pentru pierderea suferită. (002490)**

**† Colectivul Serviciului Contabilitate, compartiment Audit și Juridic, transmite sincere condoleanțe domnului director economic Ioan Roman pentru pierderea sorei. (002491)**

**† Colectivul de cadre didactice și elevii de la Școala Dumitreștii Gălății, comuna Schitu Duca este alături de doamna profesoară Maria Tanasă în aceste grele momente, pricinuite de decesul tatălui și-i transmite sincere condoleanțe. Dumnezeu să-l odihnească în pace. (002489)**

**† Colectivul de elevi ai clasei a VII-a de la Școala Dumitreștii Gălății și părinții sînt alături de doamna dirigintă Maria Tanasă și transmit familiei îndoliate sincere condoleanțe. (002489)**

**† Sîntem alături de familia Chelarciuc la durerea pricinuită de trecerea în neființă a celui care a fost inginer CONSTANTIN CHELARCIUC. Dumnezeu să-l odihnească în pace. Luiza și Tudor Vlad. (002496)**

**† Colectivul Centrului Medical Copou, Iași, este alături de doamna Elena Chelarciuc la pierderea soțului. Sincere condoleanțe. Dumnezeu să-l ierte. (002486)**

**† La trecerea la cele veșnice a neprețuitei sale mame, în aceste clipe de restriște sufletească, colegii de facultate sînt alături de domnul director general, ing. Ioan Ciutea, și își exprimă compasiunea pentru îndoliata familie. Dumnezeu să o odihnească. Ing. Lili Grimberg, prof. univ. dr Mircea Ilinca. (002499)**

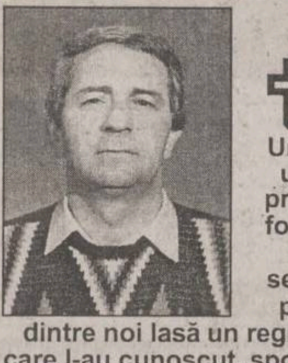

**† Consiliul de administrație, președintele, salariații și sportivii Clubului Sportiv Universitar „Politehnica" aduc un pios omagiu excelentului profesor, antrenor și om care a fost IULIAN HATURĂ. Caracter puternic, perseverent, cu sentimente umane desăvîrșite, plecarea plecarea prematură dintre noi lasă un regret nereparabil, tuturor celor care l-au cunoscut, sportivilor cărora le-a fost dascăl și „tată", colegilor, iubitorilor de sport din întreaga țară. Condoleanțe familiei și rudelor, sîntem alături de ei. Nu-l vom uita niciodată. Odihnește-te în pace, PUIULE, ne vom strădui să-ți ducem mesajul omului adevărat de sport așa cum ți l-ai dorit. (4242295)**

**† Pios omagiu și veșnică recunoștință celui care a fost profesor-antrenor IULIAN (PUIU) HATURĂ, om de o înaltă ținută sufletească, exemplu de dăruire pentru întregi generații de sportivi. Sincere condoleanțe familiei din partea familiei Ciobanu Anghel și Mihaela. (002477)**

## ☎ TELEFOANE UTILE: FARMACII

**● FARMACIA PHARMA 1**
Str. Păcurari, bl. 592, parter
Luni-Vineri: 8.00-20.00
Sîmbătă: 8.00-13.00
☎ 245898
RETETE COMPENSATE SI GRATUITE

**● FARMACIA PHARMA 2**
Str. Hatman Șendrea nr. 21, bl. H3, parter
Luni-Vineri: 8.00-20.00
Sîmbătă: 8.00-13.00
☎ 124210
RETETE COMPENSATE SI GRATUITE

**● A.T.I.- PULS**
Șos. Națională 194, bl. D
zilnic : 7.30 - 21.00
sîmbăta :8.00 - 20.00
duminica : 8.00 - 18.00
☎ 233.242, 233.223

**● THYMUS**
Str. Argeș nr. 6, bl. D8 (Al.cel Bun, în spatele Caseriei CONEL)
Luni-vineri : 8.00-20.00
sîmbăta, duminică : 8 -16
☎ 154.445

**● EUROPHARM**
Str. Cerna 1 (Mircea cel Bătrîn)
zilnic : 8.00 - 20.00
sîmbăta : 8.00 - 16.00
duminică: închis.
☎ 224.109

**● FARMA LIV**
Str. Nicolina nr. 11, bl. A5
zilnic: 8.00 - 20.00
sîmbăta: 8.00 - 20.00
duminica: 8.00 - 14.00
☎ 231.197

**● GABRIELA FARM**
Str. Păcurari, bl. 582
zilnic: 8.00 - 20.00
sîmbăta: 8.00 - 20.00
duminica: 8.00 - 14.00
☎ 218.473, 216.507, 220.205

**● FARMACIA IRIS PHYTO PHARMA**
Șos. Națională nr. 64-66 (cartier Alexandru cel Bun)
zilnic: 8,00-21,00;
sîmbătă 8,00-18,00;
duminică 8,00-14,00;
☎ 219296

**● FARMACIA IRIS PHYTO PHARMA**
Șos. Păcurari nr. 43, bl. 545
zilnic: 8,00-21,00;
sîmbătă 8,00-18,00;
duminică 8,00-14,00;
☎ 250337

**● NOREX PHARM**
str. Grigore Ureche nr. 1 (lîngă Tribunal)
zilnic : 8.00 - 20.00
sîmbăta : 8.00 - 16.00
duminică: 8.00 -14.00
☎ 216.382

**● BABY FARM**
Str. V. Lupu 70-74
luni-sîmbătă : 8.00 - 20.00
duminică: 8.00 - 16.00
☎ 271.357

**● REMEDIA**
Str. Gării 30
zilnic : 7.30 - 20.00
sîmbăta : 8.00 - 14.00
duminica : 8.00 - 14.00
☎ 146.325

## TELEFOANE UTILE - CABINETE ȘI FARMACII VETERINARE

CABINET VETERINAR
**PROVET IAȘI**
Str. Smîrdan nr. 93 C
NON STOP
Consultații și tratamente la domiciliu
☎ 233.772, 092.376.433

CABINET ȘI FARMACIE VETERINARĂ
**SANOVET**
Păcurari 116 (vizavi de stația SHELL Păcurari)
zilnic : 9.00 - 20.00
duminică 9.00 - 14.00
☎ 032/259286

**CABINET DUOVET**
Str. Nicolae Gane nr. 25
zilnic : 16-20, sîmbătă: 10.00 - 13.00
duminică - închis
☎ 092555155, 032/214773

CABINET ȘI FARMACIE VETERINARĂ
**„ALFA-SAN"**
Str. Nicolina nr. 4A, bl. F4, parter (intersecția cu Aleea Rozelor)
luni-vineri : 8.30 -19.00
sîmbătă: 8.30-15.00
☎ 224008; 094/645442; 095/932972

CABINET ȘI FARMACIE VETERINARĂ
**URGOVET**
Str. V. Lupu 51 A-B
(vis-a-vis de Spitalul de Pediatrie)
luni-vineri: 9.00-20.00, sîmbătă: 9.00 - 14.00, duminică: 9.00-12.00
☎ 032/272733, 096/355211

# AGENDA OMULUI DE AFACERI


**ETNIS**
Distribuitor Vaillant
**Centrale Vaillant**
model nou la prețuri mai mici
•Radiatoare de oțel, aluminiu și fontă
•Rezervoare gaze lichefiate "Shell"
cu recuperarea TVA-ul
AER CONDIȚIONAT
Proiectare, montaj și garanție 3 ani
Plata în 6 rate lunare
REDUCERE 15%
Iași - Str. N. Iorga 7D, bl. F5, tel. 032/230113, fax 032/232690, telemobil 094613246, 094554249

**ROTHERM**
Importator echipamente termice - CE
• Centrale termice - FERROLI
• Condiționare, ventilație - EMMETI
• Radiatoare, fitinguri, pompe, automatizări
*Reduceri pînă la 20%*
Servicii complete
PLATA ÎN RATE
Iași, Bd. T. Vladimirescu nr. 40 (Bucșinescu) Tel/Fax: 032/175105, 272340, 093-243670

**INSTALATORUL**
firmă autorizată ISCIR, ROMGAZ, RENEL
•CENTRALE TERMICE
de la obținere cote gaze pînă la dare în exploatare
•INSTALAȚII
gaze naturale, termice, sanitare, electrice
Iași, Străpungerea Silvestru nr. 26, tel. 114054, 211631, 094-787384

**MOLD INFO INVEST**
DEALER ZONAL MOLDOVA pentru Sisteme de procesare a banilor
VINDE
Mașini de numărat bancnote
GLORY
Noi si second-hand
cu
GARANȚIE
Închiriază mașini de numărat bancnote
Iași, Str. Arcu nr. 25, bloc P, Rareș, sc. B, et. 2, ap. 3
Tel. 032/214240 Fax: 032/276347
Mobil: 092/220501

**CABANA DOCHIA**
REVELION 2001-2002
• cazare 30, 31.12.2001-01.01.2002
• masă festivă revelion
• masă festivă carnaval
*Tariful este de 1.350.000 lei de persoană.*
Relații la telefon: 092 23 55 03.

**S.C. DOSOFTEI S.A. IASI**
VINDE EN-GROSS
➢ ORNAMENTE PENTRU SĂRBĂTORI - import Italia marca "MORANDUZZO"
➢ AGENDE 2002
➢ CAIETE ȘCOLARE
➢ HÎRTIE IMPRIMANTĂ A4 și A3
➢ HÎRTIE SCRIS A4 și A3
➢ HÎRTIE COPIATOR A4 și A3
Relații la telefon: 032/212545, 233413

**GRUPUL DE FIRME ROMFIN**
Tîmplărie din aluminiu
Iași, str. Rampei nr. 9A
tel.fax: 214 090

**CASA DESIGN**
Distribuitor:
ACV , Saunier Duval
➢ Centrale termice pe gaz, motorină, electrice
➢ Radiatoare oțel, aluminiu
➢ Materiale pentru instalații
➢ Proiectare, execuție, service.
Iași, Bd. T. Vladimirescu nr. 59
Tel.: 032-174565; 261821; mobil 094-787234

**YV**
ALARME
300%
Dealer GPS
• CLINICA DE PARBRIZE
Păcurari 92 (lîngă RAR), tel: 259.690

**Alcon Plus**
TÎMPLĂRIE DIN ALUMINIU ȘI PVC
GEAM TERMOPAN
Tel.: 032/ 278680, int. 2106
Mobil: 093/508680; 093/538684

**S.C. VADIO S.R.L.**
din Dornești, Suceava
VINDE

| | |
|---|---|
| CIMENT P400 | 77.500 lei/sac 50kg |
| PLACI AZBOCIMENT (1130*1750*6mm) | 70.000 lei/buc |
| CARTON ASFALTAT suluri 15mp/BUC | 215.000 LEI/sul. |
| POLISTIREN EXPANDAT | 1.250.000 lei/mc |
| PIGMENT ROSU DE FIER Fe2O3 | 25.000 lei/kg |
| GEAM FLOAT TRAS 4*1300*2000 mm | 100.000 lei/mp |

*VADIO Dornesti*
Telefon Fax: 030/523.874
Tel: 030/522.083 Mobil: 094/473.346

**ICPE-TRAFIL S.A.**
◆ INTERFOANE pentru clădiri
◆ SISTEME DE ACCES cu cartelă optică
◆ SISTEME DE ALARMĂ
Iași, Bulevardul Mangeron nr. 49
Telefon: 032/237501; Fax: 231868

**EURO-FRIG**
UTILAJE FRIGORIFICE
VÎNZĂRI-MONTĂRI-REPARAȚII-SERVICE
■ CARRIER - INSTALAȚII FRIGORIFICE NOI
- INSTALAȚII AUTO - pentru transport produse alimentare
- INSTALAȚII DE CONDIȚIONARE A AERULUI
- INSTALAȚII PENTRU CAMERE FRIGORIFICE
■ SECOND HAND VITRINE, LĂZI, CAMERE FRIGORIFICE, AER CONDIȚIONAT
Tel./fax: 032/250838, mobil 094 792529

**LIVING - ROOM**
MOBILIER
din stoc și la comandă
LA CELE MAI MICI PREȚURI DIN ORAȘ
SISTEM DE RATE DEOSEBIT DE AVANTAJOS !!!
Iași, P-ța Voievozilor, bl. C4
Tel/Fax: 032/250759

**P.S. INTEX S.A.**
vă oferă prin Magazinul Instalatorilor
■ ȚEAVĂ Pexal Ø16 PREȚ PROMOȚIONAL 1.26 DEM fără TVA
■ Țevi și fitinguri cupru YORKSHIRE
■ Radiatoare DUNAFERR
■ Centrale termice cu tiraj forțat BIASI și BERRETA 24 KW
■ Centrale termice pe combustibil solid și gaz TERMOTEKA
Șos. Păcurari nr. 70, bl. 550 (vis-à-vis Registrul Auto Român)
Tel./Fax: 032-257866 ; 095-525146, 094-620882

**S.C. COMPAN S.A.**
Vinde la persoane fizice și juridice, toate sortimentele de făină, tărîțe, pîine, produse de patiserie și sare măcinată
*la cele mai mici prețuri*
practicate de alte firme, prin negociere cu partenerii.
Iași, str. Moara de Foc nr. 2
Telefon: 032/252152; 252150

**ELECTRA**
INTERFOANE
CU CARTELĂ
pentru blocuri, vile, firme
Prețuri foarte bune! Rate!
"curățenie, liniște, siguranță"
Iași, Bd. Chimiei 8, tel. 032-233126, 214370

**LUNA CLEANER**
Servicii de curățenie și întreținere
pentru persoane fizice și juridice
➢ Personal calificat, aspiratoare profesionale detergent și consumabile de calitate
➢ Curățare și dezinfectare cu abur (mochete, geamuri, pardoseli, etc)
➢ Reduceri pentru abonamente lunare
24h/24h PRACTIC, EFICIENT, CONVENABIL
Tel./fax 032-274361; 092-509236; 094-280932

**TEHNOEXPERT**
NOU! mobilier și scaune pentru
UNITĂȚI ȘCOLARE
prețuri promoționale
Tel.: 032-210991, 216621
Iași, bld. Independenței 11-13

**creativ METALCO**
*producție publicitară*
❑ copertine
❑ firme luminoase
❑ panouri publicitare
❑ bannere
❑ inscripționări auto și vitrine
*6 ani de experiență*
*Sute de clienți*
Iași, str. Codrescu nr. 6 (incinta TAXICOM)
tel./fax: 032-215480

**Clima Therm Center**
Centrale termice, cazane, radiatoare, boilere, automatizări
Aparate de aer condiționat, ventilație, condiționare
PLATA ÎN RATE
Soluții tehnice, montaj și service specializat.
Iași - Str. Sărăriei 50, Tel/fax: 032/261833

**VIZUAL**
SCAUNE ERGONOMICE
NOU colecția
ERGO DYNAMIK
Prețuri promoționale
Tel. 211517, 092 635113

**EUROMARKET COMPANY**
• STAȚII DE EPURARE APE: menajere și industriale
• STAȚII DE TRATARE APĂ/AER: dedurizare, demineralizare, ROsmosis, UV sterilizare, filtrare, purificare
• pH neutralizare, pompe dozatoare
• Sisteme de deshidratare nămol: Filtre, presă bandă, centrifuge, separatoare nămol
• CONSUMABILE- Cărbune activ, Polimeri acrilici, rășini
ECHIPAMENTE - INSTALAȚII CENTRALE TERMICE, POMPE, HIDROFOARE, FILTRE DE APĂ
Bd. Poitiers 53, tel/fax: 233693, 220273

**Tec Telecom**
*Comercializeaza, monteaza și asigura service:*
AER CONDIȚIONAT
începând cu 12.700.000 lei
SISTEME DE VENTILAȚIE ȘI CLIMATIZARE
garanție la echipamente și lucrări
str. Ghica Voda 14, tel/fax. 032-21 80 80, 27 81 81
sales@tectelecom.com

**MELCRET FONOTERM**
Tîmplărie din aluminiu
25 de culori • la același preț
Bd. Poitiers nr. 14, tel. 231023, 270817

**GRUPUL DE INSTALAȚII ȘI CONSTRUCȚII**
*Distribuitor CENTRALE TERMICE*
RADIANT, MORA MORAVIA, VIESSMANN
Reprezentanță LAING - sisteme de ÎNCĂLZIRE ÎN PARDOSEALĂ
*Execută și proiectează:*
Instalații încălzire, gaze, sanitare, electrice
Iași, str. Splai Bahlui 22
Tel/fax: 032/272260, mobil 093-645798; 093-639.363

**METRO sign**
comercializează en-gros și en-detail
Materiale promoționale inscripționabile
■ Ceasuri birou și perete
■ Calculatoare birou
■ Seturi protocol
■ Truse pix și stilou
■ Brelocuri
■ Brichete, port carți vizita și CD
■ Organizer
■ Pixuri metalice și de plastic
■ Agende și calendare 2002
Tel.: 093-308.746, 094-59.44.55

**IAȘISTING**
*DOTĂRI SERVICE P.S.I.*
EXTINCTOARE
(verificări, reparații, reîncărcare)
◆ ignifugarea materialelor
◆ furtune P.S.I
◆ proiectare
◆ avize și autorizații
Bd. D. Cantemir nr. 8 bl. P2, sc. B, ap. 1
tel./fax: 237.515; mobil: 094-834.966

**UTIL CASNIC**
Distribuitor autorizat
SANEX
*ofertă* en-gros și en-detail
GRESIE și FAIANȚĂ
str. N. Iorga - 233680; str. Silvestru - 276322
094 642759

**UNIMARK**
UN NOU CONCEPT ÎN CURĂȚENIE
-detergenți profesionali la dozator
-utilaje profesionale pt. curățenie
-consumabile
-săpunuri, lavete
Str. Grigore Ureche nr.27
tel:032-262145 , fax:032-218080
tectelecom@pcnet.ro


# TELECOMUNICAȚII


Abonează-te la Dialog în perioada 16 noiembrie - 31 decembrie și primești:
NOU! CALL - ID
TELEFOANE CU IDENTIFICAREA APELANTULUI
Telefoane cu prețuri începand de la 9$ !
Magazin 1: Colt cu Cinema Victoria
Magazin 2: Hala Centrala et.1
Tec Telecom Tel/Fax: 032-232638, 233910, sales@tectelecom.com

3 LUNI ABONAMENT GRATUIT* + 30 minute gratuite lunar în primele 3 luni de abonament* !!!
HALLEY WIRELESS COMMUNICATIONS

NOKIA 3310 1.595.000*** ALCATEL OT 302 670.000***
+ cadou o husa !!!
Bd. Stefan cel Mare si Sfint 13, tel/fax: 276004 Bd. Independentei 1-5, tel/fax: 278180

Pînă pe 30 noiembrie ALCATEL OTE la cel mai bun preț din Iași
NUMAI LA NOI!
NOKIA 3310 - 59 $*
ERICSSON 320s - 40 $*
ALCATEL O.T. 302 - 29 $*
50% REDUCERE pentru accesoriile GSM
30 minute GRATUITE lunar în primele 3 luni de abonament + 3 luni abonamentul gratuit
TeleCom
INTRĂ!
NU RATA OCAZIA!
Bd. Independenței nr. 9, bl. D1, parter , tel./fax: 258289

**În magazinele Mobishop**

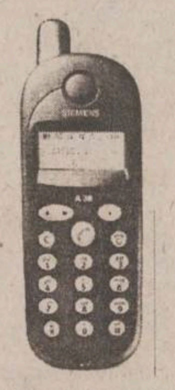

+ prima lună un abonament gratuit la **Monitorul**
SIEMENS A35
750.000 LEI
OFERTA CONNEX
Dacă te abonezi la CONNEX pînă la 31 decembrie 2001, beneficiezi de:
- 50% reducere la abonament în primele 6 luni
- 20 de minute* gratuite în primele 6 luni
- Telefonul Siemens A35 la doar 750.000 lei sau telefonul Ericsson T20e la doar 1.850.000 lei**
- 15 premii a cîte 10.000$***
*Primele minute de convorbiri naționale în rețea din fiecare lună
**Prețurile includ TVA și sînt valabile doar cu conectare la CONNEX; în limita stocului disponibil
***Oferiți în lei, la cursul BNR valabil în ziua plății
MOBISHOP www.mediacompan.com DEALER CONNEX
B-dul Socola nr. 1, tel.: 237.791 Str. Palat nr. 2; tel.: 239.080

**SIEMENS A35**
la doar 750.000 lei**

Dacă te abonezi la CONNEX pînă la 31 decembrie 2001, beneficiezi de:
- 50% reducere în primele 6 luni de abonament;
- 20 de minute* gratuite în primele 6 luni;
- Telefonul SIEMENS A35 la doar 750.000 lei, sau telefonul ERICSSON T20e la doar 1.850.000 lei**;
- 15 premii a cîte 10.000 $***
*Primele minute de convorbiri naționale în rețea din fiecare lună
**Prețurile includ TVA și sînt valabile doar cu conectare la CONNEX; în limita stocului disponibil
***Oferiți în lei, la cursul BNR valabil în ziua plății
CLASS DEALER CONNEX
Bd. T. Vladimirescu, cămin T17, parter. Tel. 276.366, mobil: 092-619910
Prețuri studențești !!!

OPREȘTE LA ProTON
ERICSSON 2618 779.000 lei*
ALCATEL 302 715.000 lei*
NOKIA 3310 1.849.000 lei*
cu 90 de minute gratis. În primele 3 luni de abonament și 3 luni de abonament gratuit**
de sărbători cadou la conectare prin tragere la sorți: un CALCULATOR PENTIUM
IAȘI: str. Străpungerea Silvestru nr. 10, tel. 244601; 14 Decembrie nr. 3-5, tel. 260209

**EuroBIT te dă pe spate ...**
... cu o ofertă de telefoane din care îți recomandă cu încredere Ericsson T20 care arată bine și știe să facă foarte multe. Iar dacă ți prieteni cu care comunici prin SMS-uri, T20 te ajută la tastat cu un chatboard cadou. Detalii în magazine.

**Ericsson T20**
**1.850.000 lei****
OFERTA CONNEX
Dacă te abonezi la CONNEX până la 31 decembrie 2001, beneficiezi de:
- 50% reducere la abonament în primele 6 luni
- 20 de minute* gratuite în primele 6 luni
- Telefonul Siemens A35 la doar 750.000 lei**
- Șansa de a câștiga unul dintre cele 15 premii a câte 10.000$***
*Primele minute de convorbiri naționale în rețea din fiecare lună
**Prețurile includ TVA și sunt valabile doar cu conectare la CONNEX; în limita stocului disponibil
***Oferiți în lei, la cursul BNR valabil în ziua plății
EuroBIT COMUNICATII MOBILE DEALER CONNEX
Expert Center - Ștefan cel Mare nr. 3, 092-358.006 Sf. Lazăr nr. 45-47, 093-599.611
Hala Centrală, 092-358.003 B-dul Independenței nr. 7 - Top Romanța, 093-549.782

Log-Soft
YAESU Authorised Dealer
STAȚII RADIO
- leasing și rate -
MOTOROLA Authorised Dealer
Str A. Panu 28, bl 2A.
Tel/fax 032-211130

dialog
GIROS COMPANY
IAȘI: Sf. Lazăr nr. 45, tel./fax: 032-210.872, 237.820
HÂRLĂU: Ștefan cel Mare nr. 20, tel./fax: 032-720.081
office@giros.ro, www.giros.ro
oferta de iarnă
telefoane...
Mitsubishi Trium Geo: 15 $
Alcatel 302: 19 $
Nokia 3310: 49 $

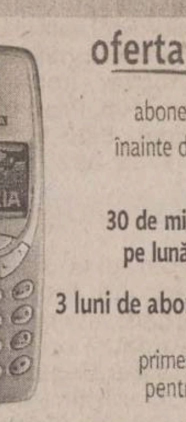

abonează-te la Dialog înainte de 31 decembrie și câștigi...
30 de minute gratuite* pe lună, timp de 3 luni
+
3 luni de abonament gratuit
În plus... primești cadou o husă pentru telefonul tău
cu activare imediată
și accesorii pentru toate tipurile de telefoane GSM
* Pentru Dialog Inedit și Practic: 30 de minute valabile în rețea iar pentru Dialog 60, 160, 300, 600 și 1000: 30 de minute valabile indiferent de rețea
soluția comunicării perfecte!

## ROMANIA 1 2.15

7,00 Jurnalul de dimineață
7,30 Strict necesar
8,10 Justițiarii ep.19

**9,00 Avocatul („Darrow", dramă, SUA, 1991) Regia: John David Coles Cu: Kevin Spacey, Bob Tracey, Paul Klementowicz, Gerard Malone**

10,45 Amprente
11,00 TVR Cluj
13,00 Garantat 100%
14,00 Jurnalul de prînz
14,30 Oameni ca noi
15,00 Bucuriile muzicii

**16,00 Panorama**

17,00 Medicina pentru toți
17,45 Pasiuni ep.259
18,25 Justițiarii ep.20
19,15 Avanpremieră Știri
19,35 Becker ep.39

**19,39 TVR - 45 de ani în 45 de secunde**

20,00 Jurnal

**20,30 Inimi păcătoase (SUA, 1999) Regia Marcus Cole Cu : Treat Williams, Marcia Gay Harden, Gary Basaraba, Rebecca Jenkins, Peter MacNeill. Partea a II-a**

21,30 Cu ochii-n patru
22,30 Recurs la morală
23,30 Jurnalul de noapte
0,00 Profesioniștii

**1,00 Poveste de dragoste (r)**

1,45 Jurnal
***2,15 Bucuriile muzicii (r)***
3,15 Medicina pentru toți (r)
4,00 Cu ochii-n patru (r)
5,00 Recurs la morală (r)
6,00 Ora G (r)

## TVR 2 17.30

7,00 Femeia misterioasă ep.100
7,45 Poftă bună cu Petrisor!
8,00 Veni, video, vici!
8,15 Globul dragonului; Castelul vrăjitoarei; Tabaluga - dragonul cu inimă de aur (d.a.)
9,30 Tribul ep.48
10,00 Lumea lui Chiț-Chit
10,45 Videoclipuri
10,55 Știri
11,00 Bărbați, la cratiță!
12,00 Camera de gardă (r)
12,30 Tată, am încurcat-o! ep.164
12,55 Femeia misterioasă ep.101
13,40 Globul dragonului; Castelul vrăjitoarei; Tabaluga - dragonul cu inimă de aur (d.a.)
14,55 Știri
15,00 Toți, împreună
15,45 Poftă bună cu Petrisor!
16,00 Reforma la bani mărunți
16,30 Sport Plus
***17,30 Campionatul Mondial de Handbal Feminin - Italia, 2001. România - Angola.***
19,00 Biblia: Legendă și adevăr (documentar) ep.10
19,30 Pe urmele dragonului ep.10
20,00 Drumul spre Avonlea ep.39
20,45 Tată, am încurcat-o! ep.164
21,10 Insula visurilor împlinite ep.2
22,00 Telejurnal
22,30 Cinematograful de artă: Sînul și luna („La tet a la luna", Spania, Franța, 1994) Regia: Bigas Luna Cu: Mathilda May, Miguel Poveda, Gerard Darmon, Biel Duran
0,00 Remix: D.J. Phantom: Primii pași în ... dance!
1,00 Pe urmele dragonului ep.10
1,30 Drumul spre Avonlea ep.39
2,15 Biblia: Legendă și adevăr ep.10
2,45 Veni, video, vici! (r)
3,00 Telejurnal (r)
3,30 Insula visurilor împlinite ep.2
4,15 Puls 2001

## TVR IAȘI REGIONAL

18,00 Expres. Știri din actualitatea regională
18,15 Focus. Dezbatere cu jurnaliști din orașele Moldovei
19,00 Prietenul meu calculatorul
19,15 Viața cetății
19,55 S-a întîmplat mîine. Revista presei de a doua zi

## PRO TV 01.00

07,00 Bună dimineața !
08,00 Știrile ProTV - Ziarul diminetii tale
09,00 Tînăr și neliniștit (r)
10,00 Melrose Place, ep. 29
10,45 Gîndește liber (r)
11,30 Cîmp Tv, ep. 11
12,00 Tărîmul pescarilor, ep.9
13,00 Detectiv în Vancouver, ep. 16
14,00 Expertul (r)
15,00 Urmărire generală (r)

**16,00 Tînăr și neliniștit, ep.1402**

17,00 Știrile Pro Tv
17,45 Căsătorie în direct
18,00 Teo
19,00 Știrile Pro Tv

**20,00 Demonii printre noi („Fallen", thriller/horror, SUA, 1998). Regia: Gregory Hoblit. Cu: Denzel Washington.**

22,00 Știrile Pro Tv
22,40 Căsătorie în direct
22,55 .Ro

**23,00 Dincolo de aparente („Our guys", dramă/thriller, SUA, 1999). Regia: Guy Ferland. Cu: Ally Sheedy, Eric Stoltz, Heather Matarazzo, Scott Vickaryous**

00,45 Căsătorie în direct

***01,00 Răzbunarea Panterei Roz („Revenge of the pink panther", comedie/acțiune, Marea Britanie/SUA, 1978). Regia: Blake Edwards Cu: Peter Seller, Herbert Lom, Dyan Cannon, Burt Kwouk, Robert Webber, Robert Loggia.***

03,00 Melrose Place (r)
04,00 Tărîmul pescarilor (r)
05,00 Detectiv în Vancouver (r)
06,00 Teo (r)

## ANTENA 1 20.00

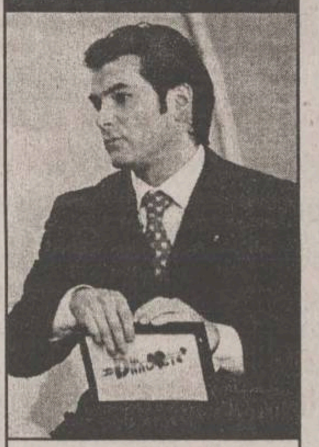

7,00 Observator
7,50 Știri sportive
8,00 Cafeaua cu sare

**9,00 Viitorul începe azi (r)**

10,00 Îmbrățișări pătimașe

**12,00 Noaptea tîrziu cu Mircea Badea (r)**

13,00 Știrile amiezii
13,15 Pretender
14,00 Brigada mobil (r)

**14,20 Cu mîinile legate (r)**

16,00 Viitorul începe azi
17,00 Știri
17,20 Milagros ep.103, 104

**19,00 Observator**

19,50 Sport

***20,00 Din Dragoste***

22,00 Observator
22,30 Sport
22,35 Marius Tucă Show

**23,35 Noaptea tîrziu cu Mircea Badea**

0,35 Observator (r)
1,30 Suflet rebel

**3,00 Casa de pe plaj**

4,30 Marius Tucă Show (r)
5,30 Milagros (r)

## TV BIT

**8.00 – 9.00** – Bună-i dimineața
**16.00 – 17.00** – Vizibil/invizibil
**17.00 – 17.20** – Știri
**21.57 – 22.00** – Publicitate
**22.15 – 22.30** – Știri

## ACASA 21.00

07,00 Știrile de Acasă (r)

**07,30 Acasă la.....cu Ruxandra Săraru (r)**

08,00 Amor latino (r)

**09,00 Prima dragoste (r)**

10,05 Acasă la bunica (r)
10,15 Betty cea urîtă (r)

**11,15 De 3x femeie (r)**

12,15 Dădaca (r)
12,40 Terra nostra (r)

**13,40 Iubire fără limite**

15,30 Războiul pasiunilor
16,30 Dragoste nebună
17,20 Acasă la bunica
17,30 Amor latino

**18,20 Căsuța poveștilor**

18,30 Știrile de Acasă

**19,00 Prima dragoste**

20,00 Betty cea urîtă
***21,00 De 3x femeie***
22,00 Terra nostra

**23,00 Dădaca**

23,30 Știrile de Acasă (r)

**00,00 90-60-90 Fotomodele**

00,50 Sînge din sîngele meu
01,20 De 3x femeie (r)

**02,20 Muzica de acasă, muzica nopții**

03,45 Acasă la români, cîntă-mi, lăutare! (r)

**04,45 Acasă la români (muzică populară ) (r)**

05,45 Doctorul casei (r)

## HBO 20.00

8,00 Rutina, bat-o vina! („Office Space", comedie, SUA, 1999) Regia: Mike Judge Cu: Ron Livingston, Gary Cole, Jennifer Aniston, David Herman, Ajay Naidu, Stephen Root
9,30 Contra cronometru („True Crime", thriller, SUA, 1999) Regia: Clint Eastwood Cu: Clint Eastwood, Isaiah Washington, Denis Leary, James Woods, Lisa Gay Hamilton
11,35 Micii giganți („Little Giants", comedie, SUA, 1994) Regia: Duwayne Dunham Cu: Gary Busey, Randy Quaid, Rick Moranis, Ed O'Neill, Shawna Waldron
13,20 Întîlnire cu Joe Black („Meet Joe Black", romantic, SUA, 1998) Regia: Martin Brest Cu: Brad Pitt, Anthony Hopkins, Claire Forlani, Jake Weber, Marcia Gay Harden, Jeffrey Tambor
16,15 Cinema Cinema Cinema
16,45 Extraordinarele aventuri ale lui Super Dave („The Extreme Adventures of Super Dave", comedie, SUA, 2000) Regia: Peter MacDonald Cu: Bob Einstein, Gia Carides, Dan Hedaya, Steve Van Wormer
18,20 Noile aventuri ale lui Babe... în oraș („Babe, Pig in the City", fabulă, SUA, 1998) Regia: George Miller Cu: Magda Szubanski, James Cromwell, Mary Stein, Mickey Rooney
***20,00 Primii 100 de ani ai surorilor Delany („Having Our Say, The Delany Sisters' First 100 Years", biografic, SUA, 1999) Cu, Diahann Carroll, Ruby Dee, Amy Madigan, Della Reese, Lisa Arrindell Anderson***
21,30 Apocalipsa („End of days", aventuri, SUA, 1999) Regia: Peter Hyams
23,30 Benzină, masă, casă („Gas Food Lodging", dramă, SUA, 1992) Regia: Allison Anders
1,10 Playboy 2000, Petrecerea continuă („Playboy 2000, The Party Continues", erotic, SUA, 2000)

## PRIMA 21.00

7,00 Salvați de clopoțel
8,00 Prima Mix

**12,55 Clip Art**

13,00 Impact

**14,00 Obiectiv**

15,00 Vînătoarea comorilor

**16,00 Salvați de clopoțel**

17,00 Impact
17,30 Real TV
18,00 Focus

**19,00 Camera de rîs**

19,30 Strada Milion
20,00 Cronica cîrcotașilor

***21,00 Panică la Hotel Majestic („Dunston Checks in", comedie, SUA 1996)***

23,00 Focus Plus

**23,30 Vînătoarea comorilor**

0,25 Clip Art

**0,30 Camera de rîs**

1,00 Strada Milion

## RADIO TRINITAS

**11,00** Iubirea aproapelui
**12,30** Agenda culturală
**18,00** Lumina lina
**21,00** Marturii duhovnicesti

**22,00 Mari duhovnici în dialog muzica simfonica, religioasa, populara, cuvinte de învațatura, povești**

## TELE'M 17.00

14,00 Desene animate
15,00 „Ringul de foc" (r)
16,30 Film documentar
***17,00 Problemele orașului***

**19,00 Club „M" - 10 ani din arhiva TELE M 1991**

20,00 Desene animate

**20,30 „Lovitură directă" (superacțiune). Cu: William Forszthe, Richard Norton. Regia Joseph Merhi.**

22,00 Tele-obiectiv

**22,30 „Născut în America" (acțiune). Cu: John Travolta, Andrew Zeller. Regia Raymound Martino.**

0,00 Film erotic

## EUROPA NOVA

7,00 Muzică
9,00 Fereastra deschisă (emisiune magazin)
10,00 La ordinea zilei (r)
11,00 Muzică
12,00 Manager XXI (r)
12,30 Buletin de știri
12,40 Manager XXI (continuare/r)
13,30 Lumea misterelor (r)
14,30 24 din 24 (r)
15,00 Muzică
18,00 Terra
19,00 As show
19,29 Telecaricatura zilei de Ando
19,30 La ordinea zilei
20,40 Video-civica
21,00 Telejurnal
21,45 Film documentar D.W.
22,30 Reporter Tele 7
23,30 Muzică
7,00 Telejurnal (r)

## Radio CONTACT

**06:00 - 10:00 - „Lupta cu somnul"** - Laura si Razvan se trezesc primii la Radio Contact. Cu ei lupta cu somnul e mai usoara! De la ora 8 vine schimbul 2 sa lupte cu somnul :Tudor si Marius castiga in fiecare dimineata !
**10:00 - 12:00 - „Tovarasii Mei"** - Armand si Johann sunt tovarasi. Daca ai curaj... asculta-i!
**12:00 - 17:00 - „Muzica asa cum vrei"** - Program de divertisment: muzica non-stop, concursuri, informatii diverse (in special din show-biz).
**17:00 - 19:00 - „Voteaza ce Urmeaza".** Acesta este singurul program in care ascultatorii pot sa decida ce melodii asculta. Realizatori: Adrian Sana si Andu Campu.
**19:00 - 20:00 – 11.33.42** – Dedicatii si mesaje la 11.33.42
**20:00 – 22:00 - „Seara de seara cu Liana".** Gazda dumneavoastra: Liana Stanciu.
**22:00 - 24:00 - „Fair-play"** - realizator Razvan e de dezbateri economice si socio-politice, personalitati invitate in studio, ascultatorii pot adresa (in direct) intrebari realizatorului si invitatilor sai.

**17:30 - Jurnalul zilei**
5:30 - 22:30 **Stirile Radio Contact:**
7:10 **Revista presei centrale**
8:20 **Revista presei locale**
5:50; 6:50; 7:50; 8:50 ; 9:50 - **Contact Horoscop**

## RADIO NORD - EST

**6.00** BBC - Știri și actualități
**6.15** ECHIPA DIMINEȚII; Cel mai important lucru dimineața este să ai pe cineva alături. Fii puternic, dimineață de dimineață, cu Alexandra și Gabriel (8.00-8.15 BBC - Știri și actualități; 6.25 și 8.25 Cristiana - cu profesorul de religie Victor Cireașă; 6.45 și 7.45 Horoscop; 8.35 Info trafic și radar; 9.35 Tragerea la sorți a concursului „La mulți ani!"; Realizatori: Alexandra Minea și Gabriel Avasiloaei
**10.00** BUZDUGANUL DE TOAMNĂ (10.15 Revista presei; 10.45 Mesaje; 11.00-11.15 Știri și actualități; 11.45 1 Aprilie - Păcăleala zilei; 12.15 Tonomat; 13.07 Tema zilei). Realizatori: Daniel Buzdugan și Costi Rezlescu
**14.00** BBC - Știri și actualități
**14.30** NORD' EST CAFE; Intră în atmosfera anilor '80 sau '90, asează-te în colțul cu oldies sau în cel cu noutăți. Alegerea îți aparține. După-amiaza va fi oricum relaxantă și plină de premii! ; Realizator Alex Canariov
**17.00** PULS NORD-EST ; Cel mai important grupaj informativ al zilei (știri, reportaje, interviuri, relatări din actualitatea locală și națională)
**18.00** BBC - Știri și actualități
**18.30** ALTERNATIVE; Realizator Cătălin Olaru
**21.00** BBC - Știri și actualități
**21.30** NOPȚI ALBE cu Tudor Cocea

**16.15** - Sport cu Ovidiu Minea
**9.15; 15.15** Alo, Generația Sto?! - telefonul care te surPRINDE - rubrică de Daniel Buzdugan
**8.45; 12.45; 17.45** - Scafandru de Bahlui, tabletă de Cătălin Mihuleac
**7.25; 9.25; 11.25; 13.25; 15.25; 17.25** Power-play-ul zilei - prezentat de Alex Canariov

## RADIO IAȘI

**6,00** Diminețile noastre (7,00 - Radiojurnal Radio România)
**8,00** Buletin de știri
**8,05** Radio-Service
**9,00** Buletin de știri
**9,05** 1053 - Acustic studio
**10,00** Radiocircuit
**11,00** Buletin de știri
**11,05** Meridian - Radiomagazin (12,00 - Știri)
**13,00** Radiojunal Radio România
**13,15** Viața văzută de aproape
**15,00** Buletin de știri
**15,05** La zi în viața partidelor parlamentare
**15,30** Dialog interetnic
**15,45** Itinerar folcloric românesc
**16,00** Radiojurnal Radio România
**16,15** Geografie sonoră
**17,00** Buletin de știri
**17,05** Jurnalul artelor
**18,00** Buletin de știri
**18,10** Corespondența muzicală radio - Dedicații muzicale
**19,00** Radiojurnal Radio România
**19,20** Evenimentul zilei
**20,00** Convorbiri literare
**21,00** Buletin de știri
**21,05** Dosarele rock

## Tehnică de calcul


ECHIPAMENTE XEROX DIGITALE SI ANALOGICE, ALB-NEGRU SI COLOR
ECHIPAMENTE MULTIFUNCTIONALE, IMPRIMANTE LASER DE RETEA
COPIATOARE DE PLANSE, CONSUMABILE SI SERVICE
GIROS COMPANY
IASI, Sf. Lazăr 45, tel/fax 032-210.872, 237.820
e-mail: giros@mail.dntis.ro

ACE COMPUTERS
Sisteme DTK Computer, IBM Service
Tel./fax: 032-230.800, 218.360
Str. Grigore Ureche 1 (în rînd cu Barou Avocați)

In atenția producătorilor!
Doriti pentru produsele dvs. coduri de bare conforme cu standardele internationale ?
NUMAI IN PERIOADA 1 OCTOMBRIE 2001- 1 DECEMBRIE 2001 PUTETI SA LE OBTINETI IN CONDITII EXTREM DE AVANTAJOASE DEVENIND MEMBRU EAN ROMANIA (EUROPEAN ARTICLE NUMBERING).
REPREZENTANT EAN ROMANIA - VEC IMPEX SRL
TEL/FAX 032-244662

INFOSERVICE

| | |
|---|---|
| AMD DURON 800 Mhz | 440 USD |
| AMD DURON 900 Mhz | 455 USD |
| AMD Thunderbird 900 Mhz | 460 USD |
| AMD Thunderbird 1,2 Ghz | 496 USD |
| INTEL CELERON 700 Mhz | 440 USD |
| INTEL CELERON 866 Mhz | 450 USD |
| INTEL PENTIUM III 800 Mhz | 540 USD |
| INTEL PENTIUM III 1000 Mhz | 610 USD |
| INTEL PENTIUM IV 1500 Mhz | 675 USD |

CONFIGURATIILE INCLUD: MB ATX ATA 100/SOUND, CD-ROM/ BOXE 128 MB SDRAM/ HDD 20 GB/ FDD Monitor 15" Digital/ Keyboard/ Mouse
* CALCULATOARE * COMPONENTE * IMPRIMANTE * SCANNERE * NOTEBOOK-URI * COPIATOARE * CONSUMABILE * TELEFAX-URI
* CANON * COMPAQ * DTK * MINOLTA * EPSON * SEIKOSHA * LEXMARK * HEWLETT PACKARD
RATE SI LEASING
INFO SERVICE STR. SF. LAZAR NR. 19, BL. F-3, TEL./FAX: 032-211745/241553 E-MAIL: minfo@mail.dntis.ro

TECHNOLINE COMPUTERS
B-dul Independentei, Bloc B1-5, Mezanin
www.technoline.org
indaco LEGE 4 legislatie pentru toti

BAS Tel./Fax 032 253001
@Mail : bascomp@mail.dntis.ro
Distribuitor autorizat LEXMARK
Z12 : 1.999.000 lei
Z32 3200: 2.899.000 lei
Sisteme , componente PC
PENTIUM III 733 Mhz 610 USD — TVA inclus — K7 750 Mhz 540 USD
HDD 20GB, 64 RAM, CD ROM 48X, SOUND, FAX MODEM, NET CARD, MONITOR

SUPERMAGAZIN DE COMPUTERE OFERTA NOULUI MILENIU !
CUMPERI UN CALCULATOR, NOI ÎȚI DĂM DOUĂ !
- UNDE ?
- LA MC
Str. Stefan cel Mare nr. 4 - fostul Guliver
MILLENIUM CENTER

Soluţii pentru comunicaţii mobile
Ingrediente: servicii Xnet, portable PC-uri, pocket PC-uri, telefoane mobile, conectări la reţeaua Connex
Indicaţii: Soluţiile EuroBIT sunt indicate pentru eficientizarea comunicării cu prietenii, colegii şi partenerii de afaceri prin folosirea sistemelor de comunicaţii mobile performante.
Mod de administrare: Soluţiile EuroBIT se iau în principal prin rate sau leasing.
EuroBIT COMUNICATII MOBILE — DEALER XNET
B-dul Ştefan cel Mare nr. 3, telefon 032-216.752, 092-358.006, e-mail expert.iasi@eurobit.ro

le modèle
Lăpușneanu nr. 7B, tel./fax 239003
office@lemodele.ro
15.800.000 lei Easy! Easy!
AMD Duron 750MHz memorie 128MB HDD 20GB ATA100 video on-board sound on-board CD ROM50x, modem, boxe monitor 15"
TVA inclus. Alte configurații la cerere.
licențe software

COPYSERV BIROTICA
COPY•COMMUNICATION•SERVICE
Canon Reprezentanță service Dealer autorizat
Iași, Tudor Vladimirescu nr. 101 Telefon: 032/216358; 094/515282

PLUS NET
Tel.Fax: 230.332 ; 095/626874
CALCULATOARE = INFORMAȚII
INFORMAȚII = PUTERE
VĂ OFERIM CALCULATOARE

Canon VEC
tel: 244662
consumabile
service specializat
Str.Păcurari,12
·COPIATOARE
·IMPRIMANTE, FAXURI
·CALCULATOARE, SURSE UPS
·RETROPROIECTOARE
·MASINI DE NUMARAT BANI
·RETELE, CENTRALE
·CASE SI SISTEME FISCALE PENTRU MAGAZINE, RESTAURANTE, FARMACII

20 - 30 noiembrie
În lumea calculatoarelor aveți nevoie de un prieten ! LIVIUS
Microsoft Windows
Microsoft Office
Pentru fiecare "pachet" de 10 licențe Windows OEM (98SE, Me, 2000 sau XP) primiți GRATUIT o imprimantă HP DeskJet 656C !!!
Pentru fiecare "pachet" de 6 licențe Office SB OEM (2000 sau XP) primiți GRATUIT o imprimantă CANON S400 !!!
LIVIUS SRL Iași - str. Fătu 1A - tel/fax: 032-11.59.22, 11.22.21, e-mail: livius@livius.ro

Magazin : Cuza Voda 54, Tel. 21.93.93, Fax. 21.82.43
ZACH & SON SRL
Imprimanta Olivetti Jp170* = 5$
* Imprimanta se livreaza numai cu cartus Olivetti negru 27.5$

UN NOU PRIETEN ÎN FAMILIE CARE NU CERE MÂNCARE
MB AM75-TC
Video Savage4, on-board
Sound AC'97, on-board
RAM 128MB
HDD 20GB
FDD 3.5"
CD-ROM 56x
Tastatura
Mouse+Pad
ATHLON 950MHz 389 $*
DURON 750MHz 349 $*
*Preturile nu includ TVA.
Family COMPUTER
SEDIUL CENTRAL: 032-217248
MAGAZIN: 032-219543/int. 307
E-mail: office@quartzmatrix.ro
www.quartzmatrix.ro
QUARTZ MATRIX Select your future

Log-Soft Oferta săptămânii
INTEL P4 1.4 GHz. HDD 20 Gb. ATA 100. 128Mb. RIVA TNT2 32Mb. CD-ROM 52x. 15" Digital monitor
570 $ + TVA
Str A Panu, nr 28, tel 032/211130

Vectra Sistems
LICENȚE PENTRU CALCULATOR
Tel.Fax 032-276.458
Iasi - C. Negri nr. 4

36 Rate — 0 % Avans
CALCULATOARE IMPACT
OFERTA ANULUI !
Configuratii complete
Duron 750 356 $ — Intel P3 733 451 $
Tbird 950 399 $ — Intel P4 1.4 515 $
Preturi fără TVA
Show Room : Cuza Voda 45
Tel/Fax : 032- 217.600
Garantie 3 ani — Service Full

Thinkclient !
Iasi, 6600
str. Arcu, nr.10/6
tel: 032 235946
gsm: 095 517127
transart@mail.dntis.ro
www.transart.ro
SALARIZAREA cu 50% reducere*
neomanager Transart
pachet integrat Windows pentru contabilitatea, gestiunea si managementul firmei
* in pachet cu un alt modul - oferta valabila pana la 31 octombrie 2001

SHARP
service specializat
Copiatoare second-hand
Iași, str. Străpungere Silvestru nr. 9
Tel.: 225.180
Tel/Fax: 218.054
elproma@necomm.ro

REL SERVICE
➤ CALCULATOARE, REȚELE
➤ LICENȚE MICROSOFT, NOVELL
➤ IMPRIMANTE
➤ ACCESORII
➤ CONSUMABILE
➤ SERVICE
PREȚURI DE EXCEPȚIE
COMPAQ, EPSON, HP, REL
IAȘI, Bd. CHIMIEI nr.35, Bl.F2-1 Tel./fax: 214190, Tel. 217244

## O REȚETĂ PE ZI

Maestrul în arta culinară Ștefan MEGYESY, de la complexul hotelier UNIREA, vă recomandă:

# Supă de legume

Ceapa tocată mărunt se pune la fiert într-o cratiță cu apă, la care se adaugă sarea și rădăcinoasele curățate și tăiate cuburi (morcovi, pătrunjel și țelină). Se lasă să fiarbă 15 minute, după care se adaugă guliile curățate și tăiate cuburi, varza tăiată pătrate, conopida și broccoli desfăcute în buchețele, mazărea verde boabe și fasolea verde tăiată bastonașe. Se fierbe mai departe, adăugînd cartofii tăiați cuburi, roșiile și ardeiul gras tăiate cubulețe. Se pune uleiul și se potrivește de gust cu sare, piper, cimbru și vegeta. Cînd totul este bine fiert, se servește fierbinte, într-un castron special, cu verdeață tocată pe deasupra. Această supă trebuie să fie mai grasă și mai consistentă, pentru că ține loc și de supă și de fel de bază. ■

### Ingrediente

- ceapă, cartofi, varză albă
- conopidă, morcovi, pătrunjel rădăcină
- țelină rădăcină, gulii, mazăre verde
- fasole verde, broccoli
- ulei
- verdeață, sare, piper
- cimbru, vegeta, roșii și ardei gras

**Atenție, gospodine! Puteți intra în concurs: trimiteți pe adresa redacției rețetele dumneavoastră preferate. Cele mai interesante vor fi publicate în „Monitorul". La sfîrșitul fiecărei luni, maestrul bucătar Ștefan Megyesy va desemna cîștigătorul premiului: o masă pentru două persoane la restaurantul „Unirea".**

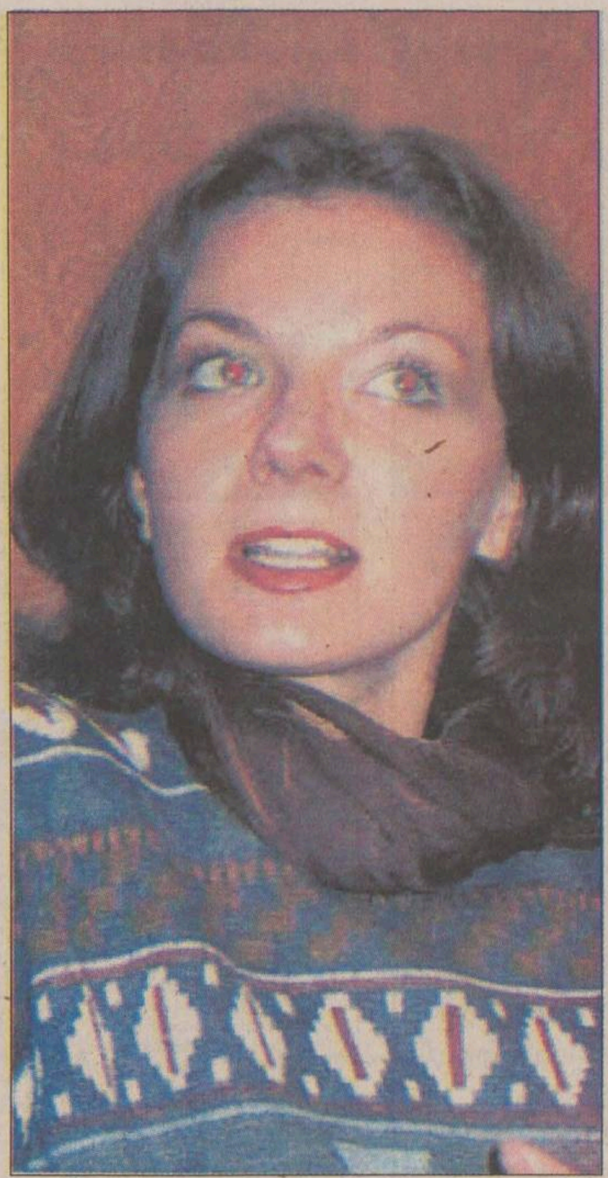

# Julietele Iașului

**■ Irina Răduțu și Haruna Condurache sînt potențialele candidate la rolul Julietei ■ ele reprezintă „noul val" din teatrul ieșean ■**

**De celebra piesă a lui William Shakespeare nimeni nu-și aduce aminte să fi fost jucată pe scena Naționalului ieșean. Dacă odată s-ar pune în scenă totuși la Teatrul „Vasile Alecsandri", Julieta ar fi întruchipată de Irina Răduțu sau Haruna Condurache. Aceste două actrițe sînt în acest moment „Julietele" Iașului.**

Haruna Condurache apare ca o frumusețe picassiană, deloc obișnuită. Actriță profesionistă din 1998, cînd a absolvit la clasa Sergiu Tudose și Monica Bordeianu, Haruna e angajată a Naționalului ieșean de cîteva luni. A debutat în ***„Omul din cerc"***, în care joacă rolul unei ingenue perverse, o prostituată care ajunge să se transforme în înger. Își dă seama că în teatru figura e importantă: ***„E ideal să fii particular, să ai o figură interesantă"***, mărturisește tînăra actriță. Dar niciodată scena nu se poate compara cu strada. ***„Frumusețea stradală nu «bate» în sală, nu atrage publicul, deși e adevărat că am cunoscut femei de scenă superbe"***, afirmă Haruna. Nu se consideră urîtă, dar nici într-adevăr frumoasă: ***„Mă simt bine în pielea mea"***, sună autocaracterizarea actriței. Consideră însă că e mult mai important impactul pe care-l are la public: ***„Îndrăznesc să spun că publicul mă place, cred că aspectul meu, în genere, atrage"***.

Deși opusă ca temperament Harunei Condurache, Irina Răduțu este cel puțin la fel de „pasibilă" pentru a o întruchipa pe Julieta pe scena Naționalului. Pînă acum a jucat roluri din cele mai diverse. După ce a absolvit Universitatea de Arte, acum șapte ani a debutat în piesa ***„Nu sînt Turnul Eiffel"***, cu un rol „trist", al unei femei copleșite de greutățile vieții. În ***„Chirița"***, Irina Răduțu a fost domnișoara cu aspirații, Luluța, iar în penultima premieră de la „Vasile Alecsandri", ***„Căsătorie cu de-a sila"***, a lui Moliere, aceasta a „ajuns" o tînără lipsită de scrupule, care știe ce vrea. Irina Răduțu ar vrea să joace și rolul Julietei, partenerii alături de care și-ar dori să facă acest rol fiind Vitalie Bichir (Romeo) și Radu Ghilaș (Mercuțio). Dacă în șapte ani de cînd este angajata Naționalului nu a avut niciodată ocazia să joace Shakespeare, în timpul facultății Irina Răduțu a „făcut" Julieta și un alt rol în ***„Richard al III-lea"***. ***„Pînă acum m-am jucat pe mine, însă cred că dacă ești talentat poți face orice"***. **(Mirela CORLĂȚAN, Cătălin PRISECARIU)**

# Se poartă unghiile cu strasuri

Londra, locul de unde se propagă moda în coafură, hotărăște în luna noiembrie a fiecărui an în ce fel se poartă unghiile.

Anul acesta, unghiile tehnice au căpătat o mare căutare, ele fiind decorate cu o grafică de tip oriental, care se prelungește pe mînă.

Se poartă aplicațiile de pietre semiprețioase și chiar aplicații de aur pe unghia mică. Accesoriile-bijuterii au tendința de a fi înlocuite cu picturi pe corp.

Preferate sînt gîtul, fața, tîmpla, locul dintre sîni, mîinile sau spatele, atunci cînd decolteul rochiei permite vizionarea desenului, care, la fel ca și pe unghii, poate fi însoțit de aplicații din aur sau strasuri.

Dar să revenim la unghiile tehnice. Pentru cine nu știe, amintim că ele pot fi realizate cu aceeași tehnică pentru o perioadă de două săptămîni, pentru o lună și jumătate sau trei luni, ultimele două categorii necesitînd una, respectiv, două renovări. Rezistența în timp a unghiilor tehnice e dată de numărul de aplicații cu gel pe unghii, gel care se fixează prin expuneri la UVA.

Apreciată este manichiura franțuzească, adică cea cu vîrfurile unghiilor albe și tăiate drept. Linia de demarcație între culoare și vîrful alb se poate dubla cu strasuri.

De remarcat că unghiile tehnice sînt în vogă pentru picioare, mai ales pentru unghiile mari, bineînțeles, însoțite de aceleași desene sau strasuri ca și unghiile mîinilor. ■

## PĂTRĂȚELUL ROȘU CU TRICOLOR

# Blatul, fără ouă și făină

❑ ProTV a tras cu țapca pe turta sa toate cuvintele din dicționar care încep cu „pro", făcînd din ele emisiuni: „Pro-cesul etapei", „Pro-fetii despre trecut", „Pro-fit", „Pro-motor", „Pro-misiuni" etc. Se pare că au rămas în pană de idei, fiindcă ieri am auzit îndemnul: „ProVest - pune-ți pro-vesta de salvare!", așa că, din pură amiciție, le mai dăm noi niște sugestii de rubrici: „Pro-copseala" (financiar), „Pro-hab" (modă masculină), „Pro-moroaca" (meteo) sau „Pro-stata" (sfaturi medicale). ❑ Sămînța de atracție pentru morbid existentă în fiecare dintre noi ne-a făcut să ne uităm la „Strada Bulion" de pe PrimaTV; asta deși doar vederea prezentatorilor ne provoacă o stare ca după un chef cu lichior, vermut și vișinată. Am văzut că, pentru un milion, românul își poate convinge semenii să fure găini, le găurește hainele cu țigara, îi unge pe burtă cu miere etc; în schimb, am remarcat că românul acceptă gratuit să fure găini (pe care să le mai și restituie!), să își lase hainele găurite cu țigara sau să fie uns pe burtă cu miere. Amorul artei n-a dispărut din România! ❑ Dintre toți realizatorii TV, Teo are cea mai robace, docilă și conștiincioasă echipă de oameni puși să rîdă în fundal; luni am auzit un val de hohote, aparent fără motiv; cînd ne-am uitat mai bine, am văzut că Teo tocmai arăta un deget. ❑ Tot atunci, zdumpeșa vedetă ProTV l-a sunat pe și a vorbit în direct cu Giovani Becali, care tocmai ședea la o frizerie. Prin urmare, ne așteptăm ca, pînă ce s-o relua meciurile, oamenii noștri de fotbal să tot apară pe la emisiuni gen „Teo", „Bucătăria lui Radu" sau „Bărbați la cratiță", ca să explice telespectatoarelor cum se face blatul fără ouă și făină! ❑

**Cip IEȘAN**

# Spice Girls se reunesc în varianta ciuntită

Fosta componentă a grupului Spice Girls, ***Emma Bunton***, a declarat că trupa s-ar putea reuni pentru un șir de concerte în perioada sărbătorilor de iarnă, însă fără „Ginger Spice", ***Geri Halliwell.*** „Baby Spice'' Emma spune că a discutat cu Mel B, Mel C și ***Victoria Beckham*** despre acest proiect, care le-ar aduce din nou împreună pe „reginele muzicii pop" pentru prima oară după 1999 și au căzut de acord să n-o invite pe Geri. Aceasta a părăsit trupa în 1998, după o ceartă groaznică cu colegele sale și injurii prin ziare și chiar dacă între timp se pare că spiritele s-au mai potolit nu se pune problema ca „Ginger Spice" să fie reprimită în trupă. ■

## BANC SOCIOLOGIC

### Ăla cu preferințele bărbaților

**Un studiu recent a vrut să afle în ce zile doresc bărbații să facă dragoste. Rezultatele au fost surprinzătoare. Bărbații preferă zilele care încep cu M: Marți, Miercuri, Mîine, Mereu.**

# Un porc a făcut două victime

■ O tragedie s-a petrecut în orășelul maghiar Darvaspuszta cînd unul din localnici a decis să-și omoare porcul în vederea apropiatelor sărbători cu un cuțit electric și din greșeală s-a electrocutat, murind pe loc. Vecinul său, care privea scena, a suferit un șoc cardiac și a murit la spital. Porcul a scăpat nevătămat.

■ Poliția din orașul german Herne a anunțat că a arestat un hoț de 33 de ani, care obișnuia să fure chiloți și costume de baie din apropierea piscinelor. Acesta a recunoscut că a furat de-a lungul timpului peste 600 de sutiene și 14 bikini.

■ Autoritățile din Noua Zeelandă ar putea impune prin lege interdicția ca persoanele care se travestesc în Moș Crăciun să mai folosească tradiționalul salut „Ho! Ho! Ho!", după ce psihologii au ajuns la concluzia că acesta îi sperie foarte tare pe copii. ■

**Visco 2000** este un ulei mineral aditivat pentru motor, renumit pentru rezistența sa excelentă la oxidare și excepționala stabilitate multigrad în utilizare.
**Visco 2000** asigură o protecție perfectă a motorului împotriva uzurii și corodării și menține motorul curat.
**Visco 2000** corespunde cerințelor principalilor producători de automobile.

Specificații:
SAE 15W-40,
ACEA - 98 A3/B3, API SJ/CF

bp Lubrifianții BP sunt distribuiți în România prin:
A. P. Corporate Investments s. r. l. - Distribuitor autorizat
Filiala Iași, Sos. Păcurari, nr.78 - Iași, tel./fax: 032-230.096

Talon de înscriere
MISS Monitorul

Nume/Prenume ____
Adresa ____
____ Vîrsta ____
Telefon ____ Ocupația ____
Greutate ____ Înălțime ____
Pasiuni ____

Trimite un plic care să conțină o fotografie și talonul de înscriere de mai sus pe adresa OP 10, CP 2090, Iași, 6600 sau depune-l la unul din centrele de Mică Publicitate Monitorul.

Princesse Club — sponsorii concursului — Nelmar

"O nouă zi același prieten !"

TVR IAȘI

În fiecare seară de la ora 18.00
"EXPRES"
ȘTIRI DIN ACTUALITATEA REGIONALĂ!

Vezi ce urmează...

**UBEMAR S.A.** office@ubemar.ro
Str. Pompelor nr. 3, Ploiesti, 2000 - Prahova Tel.: 044 113471, 044 114922 Fax: 044 113471

**UBEMAR S.A.** Ploiesti produce:
- automacarale de 7, 18, 125, 16, 25, 40 tone
- centrale pentru producerea betonului
- vibroprese pentru fabricarea elementelor de beton
- utilaje de salubritate - autogunoiere compactoare, automaturatoare
- incarcatoare frontale
- telelifturi
- betoniere
- masini de confectionat tigle

**UBEMAR S.A.** Ploiesti executa de asemenea reparatii curente la:
- utilajele proprii, la produsele similare fabricate in tara sau in strainatate, la diverse motoare termice si mijloace de transport.

**UBEMAR -** Experienta si profesionalismul la dispozitia dumneavoastra

B.C.U. „M. EMINESCU" IAȘI
PECU

**RoBank**
Iași
Str. Anastasie Panu 26
World Trade Center, mezanin II
București
Constanța
Craiova
Galați
Piatra Neamț
Ploiești
Timișoara

**Simirad recomandă ca loc de fumat pentru ieșeni vîrful Ceahlăului** 3A

**S-a dus boieria învățămîntului gratuit?** 4A

În acest număr
**Ghidul de week-end**
realizat în colaborare cu Totem Tourism

*Ziarul care stă de vorbă cu oamenii*

# Monitorul

JOI,
29 NOIEMBRIE
2001

Nr. 273 (3173)
16 PAGINI
5000 LEI

Telefoanele redacției:
**271.271**
**271.333**

Publicație a Grupului de Presă „Monitorul"

Director general: **Dan Radu** Adresa redacției: Iași, Str. Smârdan nr.5 www.monitorul.ro Redactor-șef: **Toni Hrițac**

## ȘTIRILE ZILEI

### Bravo Poliției române!

Autorul dublului asasinat de la casa de schimb valutar „Le Petit Bijou" din București este unul dintre cei mai periculoși infractori din Grecia. Asasinul, Constantinos Pasaris, era căutat de Interpol și reușise să evadeze dintr-o închisoare grecească. Canalul de televiziune Euronews a transmis ieri imagini despre cel mai important succes al Poliției române. 8A

### „Antrax" la Poștă

La Direcția Regională de Poștă s-a primit un plic pe care scria „antrax". Cel care a făcut această glumă proastă este căutat de poliție. 3A

### Bulibașa înzăpezit

Bulibașii de la Ciurea au rămas cu Mercedesurile înzăpezite. Aceștia au venit la Prefectură să ceară deszăpezirea căii de acces spre sat. 3A

### Apă roșie în calorifer

Șefii RADET vor să coloreze apa din calorifere, pentru ca locatarii să nu o mai poată folosi la spălat. 3A

### Frumoasele Iașului

Iașul are cele mai senzuale fete din țară. Studentele și elevele noastre au facut valuri la Festivalul Național Studențesc de Modă de la Timișoara. 8B

„Dacă vezi o domnișoară, nu trebuie să-i faci un compliment?", întreabă profesorul Gheorghe Iftinca

# Propunere indecentă

■ o profesoară de la Liceul „Octav Băncilă" îl acuză pe profesorul Gheorghe Iftinca de hărțuire sexuală ■ „După ce a văzut că refuz să merg acasă la el, a trecut la avansuri mai fără perdea, de genul «Ce țîțișoare frumoase ai! Nu vrei să mi le arăți și mie?» sau «Ce părere ai tu despre amorul liber?»" - povestește profesoara ■ să fie vorba despre un caz de hărțuire sexuală sau de vină este un limbaj mai deocheat? ■

Cînd, în anii '80, în Statele Unite a fost pronunțată prima condamnare penală pentru un caz de hărțuire sexuală verbală, marea majoritate a bărbaților americani au rămas cu gura căscată. Mulți dintre ei se vedeau deja condamnați pentru acte mult mai nevinovate decît cel pe care îl vedeau la televizor. Astăzi, bărbații americani se gîndesc de zece ori la fiecare cuvînt pe care îl adresează colegelor. În Occident, hărțuirea sexuală este deja înțeleasă ca o formă de discriminare, prin care o persoană, mai tare de fire, abuzează [illegible] slăbiciunea sexului opus. În România, [illegible]uirea sexuală nu este nici măcar definită. Pentru mulți dintre bărbații români, chiar și a pune mîna pe fundul unei femei poate fi văzut ca un compliment. Un caz banal de hărțuire sexuală poate stîrni chiar ilaritate. Cîte astfel de cazuri se petrec în jurul nostru, fără să le dăm importanță, deși femeia hărțuită suportă zilnic teroarea psihică fără să aibă nici o vină? O tînără profesoară din Iași s-a decis să-și facă public cazul. **(Corina GÎLCĂ, E. CORBAN)**

Citiți dezvăluirile din pagina 2A

# Impozitul pentru un apartament cu două camere va ajunge cam la 600.000 de lei

■ în general, taxele locale pentru 2002 vor crește cu indicele inflației (27,2%)

Consilierii locali vor vota, în ședința de astăzi, valoarea taxelor și impozitelor locale pe care le vor plăti ieșenii în anul 2002. Acestea nu vor înregistra o creștere spectaculoasă față de 2001, valorile percepute anul acesta majorîndu-se cu indicele de inflație, stabilit la 27,2%, iar persoanele fizice vor beneficia de reduceri la impozitele pe case și terenuri.

Astfel, proiectul de hotărîre prevede ca la impozitele pe terenurile deținute de persoane fizice, indiferent de zona în care se află, se aplică o reducere de 20%, iar la clădirile deținute de acestea, o reducere de doar 10%. De exemplu, în zona A, care cuprinde centrul orașului, Copou, Bucium, Tudor Vladimirescu și o parte din Păcurari, impozitul pe teren va crește de la 2.582,4 lei/mp în 2001 la 2.628 lei/mp în 2002. În celelalte trei zone, B, C și D, impozitul va crește cu aproximativ 35, 25, respectiv 15 lei/mp. În privința impozitului pe clădiri la persoane fizice, reducerea acordată în 2002 este de 10%, după aplicarea indexării cu indicele de inflație la valorile percepute anul acesta. Concret, pentru o garsonieră de 30 mp (cu pereți sau cadre de beton armat) ieșeanul va plăti aproximativ 380.000 de lei impozit anual, față de 332.000 cît a plătit anul acesta; pentru un apartament cu două camere, de 47 mp, valoarea va crește de la 525.000 de lei la circa 601.000 de lei; iar pentru 65 mp, adică un apartament mediu cu trei camere, majorarea va fi de la 725.000 de lei la 830.000 de lei. Nivelului impozitului diferă însă și în funcție de zona în care este apartamentul respectiv, taxele fiind mai mari în zonele centrale și mai mici spre periferia orașului. **(Bogdan PĂȘCĂNEANU)**

Continuare în pagina 2A

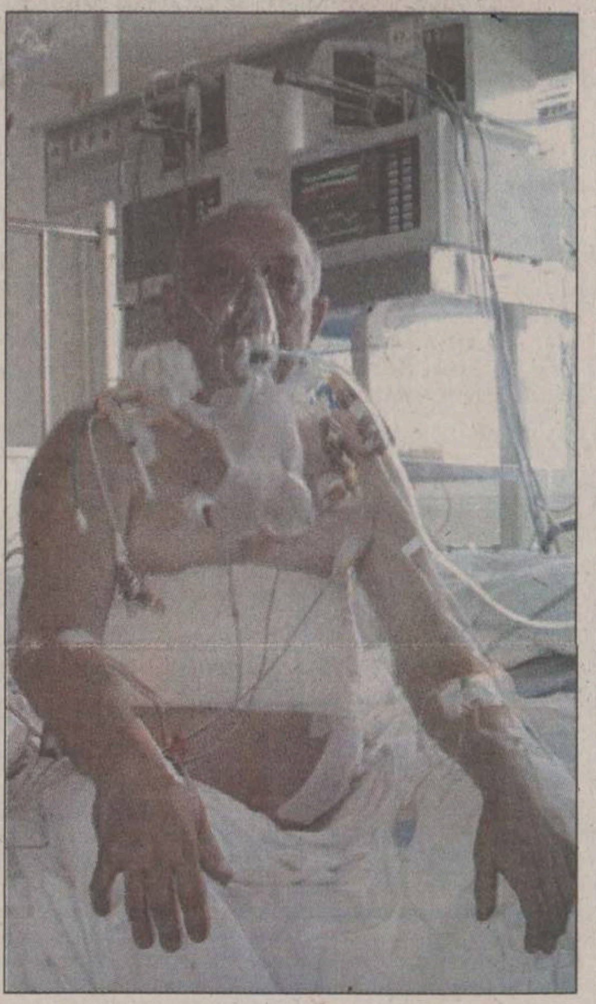

Lui Victor Diaconescu i s-a înlocuit ieri o bucată de aortă

## Premieră medicală la Iași

Un bărbat de 54 de ani trăiește numai datorită unei bucăți de plastic de 20 de centimetri. Banala bucățică de material sintetic înlocuiește o bucată similară din aorta bărbatului, care putea oricînd să se fisureze provocînd decesul instantaneu. Bărbatul a fost internat săptămîna trecută în stare gravă și a fost operat de urgență, acum starea sa fiind stabilă, cu o evoluție bună. **(Cristian DONOSE)**

Citiți articolul din pagina 3A

RAFO

## UTILE

**Meteo**
-2° – 3° C / - 6° – -1°C 2B

**Curs valutar**
Cursul BNR și cursul caselor de schimb 5A

**Telefoane**
Numerele de telefon ale principalelor instituții de interes public 2B

**Horoscop** 2B

**Audiențe**
Orele și zilele de audiențe la șefii orașului 2B

**Servicii medicale** 3B

**Farmacii** 3B, 5B

**Programe TV** 7B

**MISS Monitorul**
*Ziarul care sta de vorba cu oamenii*

Cu siguranță că nu există ceva mai înălțător decît muzica lui Ceaikovski, Strawinski ori Vivaldi și nimic nu compară cu satisfacția de a fi prim-solist în spectacole de balet clasice, precum Traviata, Carmen, Giselle ori Lacul Lebedelor. Și totuși, să fii balerină nu este o așa de mare fericire. Cel puțin la această concluzie a ajuns Elena Cocriș, de 18 ani, elevă în clasa a XII-a la Liceul de Artă "Octav Băncilă" - secția coregrafie-balet. Mii de ore de repetiții, o viață de scenă scurtă, expunere la bîrfe, invidii, renunțări și chiar durere fizică.

Detalii în pag. 8B

MAVIOV HAIR STUDIO
viperCLUB

Nume ....................
Adresă ....................
Telefon ....................
Concurenta **Elena COCRIȘ**
NOTA ACORDATĂ (1-10) [ ]

Data limită de trimitere este 30 noiembrie.
Taloanele de vot se trimit la OP 10, CP 2090 sau se depun la centrele de Mică Publicitate Monitorul.

Princesse Club · Sponsorii concursului · Nelmar

# Încă 12 blocuri vor fi debranșate astăzi de la rețeaua de încălzire

Angajații regiei de termoficare au anunțat că vor debranșa astăzi de la rețeaua de încălzire încă 12 blocuri cu datorii din cartierul Dacia. *„Vom continua pînă cînd vom reuși să separăm blocurile fără datorii de cele cu mari restanțe la întreținere"*, a declarat *Romeo Mistreanu*, directorul RADET. Astăzi vor rămîne fără încălzire în apartamente ieșenii care locuiesc în blocurile A4, A5, A6, A7, A8, D2, D3 și D4 racordate la PT 15 Dacia, blocurile O5, O6 și O7 racordate la PT 11 Dacia și blocul B1 de la PT 9 Regie. *„Încasările de la populație rămîn extrem de mici, în medie de 500 milioane de lei pe zi, în timp ce consumul zilnic de agent termic se apropie de 2 miliarde de lei"*, a declarat Mistreanu. Acesta susține că, pe măsură ce locatarii își vor plăti facturile la întreținere, blocurile care nu au acum încălzire vor fi rebranșate la rețea.

Astăzi, angajații RADET vor alimenta cu încălzire blocul B1 din Dancu, compus din șase scări. În acest moment nu beneficiază de încălzire aproximativ 45% dintre ieșeni, valoarea totală a facturii neachitate către RADET depășind 150 de miliarde de lei. **(R.M.)**

## Cehia nu vede România în NATO

Președintele Cehiei, *Vaclav Havel* a declarat ieri că NATO ar trebui să stabilească în mod clar țările pe care dorește să le accepte și numele statelor nedorite. *„Nu pot fi acceptate toate deodată și sînt țări care nu au atins încă nivelul necesar, iar eu sînt de părere că ar trebui să se spună clar care sînt statele care vor fi acceptate în viitorul apropiat și cine sînt cei care vor adera peste zece ani"*, a subliniat Havel. El a adăugat că țările baltice, Slovacia și Slovenia ar trebui acceptate în primul val de extindere, după care ar urma România și Bulgaria. Havel a apreciat că Finlanda, Suedia, Elveția și Austria ar fi, de asemenea, bine văzute în NATO, dar s-a pronunțat împotriva cooptării Rusiei. Potrivit aprecierilor lui Havel, autoritățile de la Bruxelles consideră că principalele criterii pe care candidații vor trebui să le îndeplinească vizează pluralitatea sistemului politic, democrația și nivelul de pregătire a armatei. *„Nu trebuie uitat că în NATO sînt acceptate țări, nu armate"*, a încheiat Vaclav Havel. ■

## Elev adus de părinți la școală și luat de la spital

■ în pauză, Dragoș Catargiu a căzut printre balustradele largi ale Școlii „Gh. Asachi"
■ acesta a scăpat cu o fractură de braț și o lovitură la cap
■ citiți articolul din pagina 2A

Calculatoare * Componente * Accesorii * Consumabile
**Dacă** nu crezi că avem cele mai **bune prețuri** vino și convinge-te **singur**
Imprimante * Birotica * Soft * Distributie
Consultanta * Mobilier * Telefonie mobila
COMPUTER HOUSE INVEST ∘ Bulevardul Independentei ∘ 217800
Comunicatii * Servicii de specialitate * Networking

**Actorii Naționalului au dus „Fecioara și Moartea“ la București:** Artiștii Naționalului ieșean au jucat aseară, în cadrul Festivalului Național de Teatru de la București, piesa „Fecioara și Moartea“ de *Ariel Dorfman,* în regia lui *Petru Vutcărău.* Printre invitații Teatrului ieșean s-au aflat ambasadoriul Columbiei și cel al Statului Chile. Prezența la Festivalul de Teatru din capitală este considerată un succes de conducerea Teatrului „Vasile Alecsandri“, în condițiile în care alte teatre, ca cele din Tîrgu Mureș, Craiova sau Timișoara nu au fost selectate. ***„Subiectul piesei, descoperirea exceselor unor foști stîlpi ai dictaturii militare din Chile, a stîrnit interesul celor de la revista «22»“,*** a spus *Ioan Holban,* directorul Teatrului din Iași. Pe lîngă spectacol, ieșenii s-au prezentat la festival și cu un stand de imagine, în care au afișat două dintre cele mai vechi costume din garderoba teatrului, unul al Chiriței, purtat de *Miluță Gheorghiu,* și altul al lui Hamlet, purtat de regretatul *Tudor Chirilă.* De asemenea, o casetă realizată de TVR Iași a înfățișat publicului bucureștean cele două săli ale Naționalului ieșean. După spectacol, la standul rezervat ieșenilor a fost lansată cartea: „Un personaj tainic - Eliza Petrăchescu“, de *Mihaela Tonitza-Iordache,* profesoară la Universitatea de Arte și Film din București. Eliza Petrăchescu este o fostă actriță a Naționalului ieșean din perioada interbelică. **(Eugen CORBAN)**

**BERD vrea garanția Consiliului Local:** Cea mai mare investiție în domeniul serviciilor publice din Iași trebuie sprijinită de Consiliul Local. Conducerea RAJAC se află în tratative avansate pentru obținerea unei investiții la regie în valoare de peste 52 de milioane de euro. Din această sumă, 39 de milioane de euro reprezintă un credit nerambursabil oferit de Comunitatea Europeană, prin programul ISPA. Diferența pînă la 52 de milioane de euro ar urma să fie acoperită prin obținerea unui împrumut de la BERD. ***„Banca vrea un acord de sprijin din partea Consiliului Local. Reprezentanții BERD vor să vadă că municipalitatea este interesată de această investiție“,*** a declarat *Tudor Tudose,* purtătorul de cuvînt al RAJAC. În cazul în care consilierii locali își vor da acordul de sprijin, șansele regiei de a obține împrumutul de la banca europeană vor crește substanțial. Dacă, în final, regia va obține cele 52 milioane de euro, vor fi modernizate și reabilitate stația de tratare a apei Chirița, stația de epurare de la Dancu și stațiile de pompare Păcurari, Aurora și Mijlociu. **(R.M.)**

**Cinci elevi merg la adunarea de la Alba Iulia:** Un grup format din cinci elevi de la liceele „Mihai Eminescu“, „Emil Racoviță“ și Colegiul Național au plecat spre Alba Iulia pentru a duce un mesaj de pace și unitate de Ziua Națională a României. Pe 1 decembrie, cei cinci mici reprezentanți ai județului Iași vor prezenta la Alba Iulia un mesaj din partea tuturor elevilor din Iași. Mai mulți elevi din România vor participa la Adunarea Populară din Alba Iulia unde vor prezenta mesajele elevilor din județele pe care le reprezintă. Ei vor alcătui de 1 Decembrie, eseuri despre România, care vor fi trimise la București. Acțiunea este organizată la inițiativa Președinției României care va premia cele mai frumoase mesaje. **(Corina GÎLCĂ)**

**Expoziție inedită a elevilor de la „Vasile Lupu“:** Ieșenii pot vizita în aceste zile expoziția de obiecte tradiționale, ce înfățișează practici de Sîntandrei, vernisată ieri după-amiază la Biblioteca „Asachi“. Expoziția este creația elevilor din clasele a V-a A și a VII-a de la Școala Normală „Vasile Lupu“ Iași, sub îndrumarea profesoarei *Maria Agapi.* Expoziția înfățișează în imagini cele mai cunoscute ritualuri ce au loc în ziua de 30 noiembrie: aflarea rodului, colacul de Andrei, aflarea ursitei, noaptea strigoilor. Potrivit credinței, în această noapte se deschid mormintele și se întorc spiritele rele, iar ca mijloc de apărare, se ung cu usturoi geamurile, ușile, grajdurile și coarnele animalelor. **(Eugen CORBAN)**

**Trenul a lăsat fără mînă un bătrîn:** Un bărbat a căzut, aseară, victima unui grav accident feroviar. *Luca Gheorghe,* de 82 de ani, din Lețcani, a fost lovit de un tren, bărbatul rămînînd fără o mînă, în urma accidentului. Acesta a vrut să treacă calea ferată de lîngă Lețcani, dar nu s-a asigurat și a fost agățat și tîrît de o locomotivă. Mîna dreaptă i-a fost practic făcută bucăți, aceasta atîrnînd de numai cîțiva centimetri de piele. Victima a fost transportată și internată la Spitalul de Urgențe Iași, unde probabil i se va amputa brațul zdrobit. **(S.R.)**

## SEIFUL FĂRĂ CIFRU

# Un singur zbor pe zi la București

**■ pînă acum, ieșenii care voiau să meargă cu avionul spre Capitală aveau la dispoziție trei curse pe zi**

Ieșenii au la dispoziție un singur zbor zilnic spre București. Doar agenția „Tarom“ mai efectuează curse pe relația Iași-Suceava-București. Lunea, avionul de București decolează la ora 10.35, cu escală la Suceava la 10.55. După 20 de minute de staționare, avionul decolează de la Suceava pentru a ajunge la București la ora 12.25. În celelalte zile ale săptămînii, de marți pînă vineri, cursa Iași-București pleacă din Iași la ora 15.50 și aterizează la Suceava la ora 16.10. De la Suceava avionul pleacă la 16.30 și ajunge la Otopeni la ora 17.40. Prețul unui bilet Iași-București este echivalentul a 62 de dolari, iar cel al unui bilet pînă la Suceava se ridică la 28 de dolari. ***„Costul biletului se achită în lei, la cursul zilei. Pentru pasagerii sub 25 de ani sau peste 60 de ani se acordă reduceri pentru cursa Iași-București. În acest caz, biletul costă 42 de dolari în loc de 62“,*** a precizat *Ovidiu Harabagiu,* directorul agenției „Tarom“ din Iași.

„Angel Airlines“, cea de-a doua companie care deservea Aeroportul Iași nu efectuează zboruri în această perioadă. ***„Momentan cursele companiei sînt suspendate, dar sperăm că le vom relua la începutul lunii viitoare. În mod obișnuit, noi avem două curse Iași-București zilnic“,*** a precizat *Renata Scurtu,* reprezentantul la Iași al „Angel Airlines“. **(A.Z.)**

# Propunere indecentă

**Continuare din pagina 1A**

O situație inedită a apărut în cancelaria Liceului „Octav Băncilă“. O tînără profesoară susține că este agasată de aluziile sexuale ale unuia dintre colegii ei. Aceasta afirmă că o invită deseori acasă la el să vizioneze casete video cu înregistrări din concerte și i se adresează deseori cu remarce de genul: ***„Ce părere ai tu despre amorul liber?“*** sau ***„Ce țîțișoare frumoase ai! Nu vrei să mi le arăți și mie?“.*** Nu este nici prima și nici singura căreia profesorul i se adresează astfel. Profesorul recunoaște că își invită colegele acasă și mărturisește că le face deseori complimente „domnișoarelor care merită“. ***„Dacă vezi o domnișoară, nu trebuie să-i faci un compliment?“***, întreabă el. De cealaltă parte, profesoara „blagoslovită“ cu astfel de complimente a ajuns să fie terorizată de insistența colegului, ajungînd să se plîngă chiar inspectorului de specialitate. Fire extrem de timidă, nici n-a vrut să se gîndească la alte căi de a se apăra.

Să fie vorba despre un caz de hărțuire sexuală sau de vină este un limbaj mai deocheat? Cine poate stabili limita dintre cele două situații? Cînd în America a apărut primul caz de hărțuire sexuală, mulți și-au dat seama că gesturi și expresii cotidiene considerate glume nevinovate pot fi catalogate drept infracțiuni. Este greu de spus unde se încadrează cazul de la Liceul „Băncilă“. Cert este că cineva este pus aproape zilnic, gratuit, în situații foarte penibile și nu știe cum să reacționeze sau cum le-ar putea evita. O situație pe care, probabil, o trăiesc în tăcere sute dintre concitadinele noastre.

## „A trecut la avansuri fără perdea“

***„ Hai să vezi o casetă video cu fiul meu!“***, le spune Gheorghe Iftinca, profesorul de coregrafie, colegelor sale mai tinere. ***„Le fac și complimente. De ce nu, dacă merită, și le și invit acasă“,*** ne-a mărturisit profesorul Iftinca. Astfel de „complimente“ au primit mai multe profesoare de la Liceul de Artă „Octav Băncilă“. Deranjată de „atenția sporită“ a profesorului Iftinca, una dintre colegele de cancelarie, o tînără timidă, ne-a relatat „istoria“ relațiilor sale cu acesta, de la momentul în care a abordat-o pe holurile școlii la cel în care a trecut la avansuri fără perdea. Pentru că toate acestea au continuat, tînăra n-a mai putut suporta situația.

Profesorul Iftinca susține că atitudinea sa față de colege este nevinovată, reducînd totul la complimente. Profesorul a confirmat că le-a invitat acasă la el, însă aceasta doar pentru a le arăta casetele video cu Vlad, fiul său, acum pianist în Statele Unite. ***„La școală nu este video“,*** a motivat el invitațiile. ***„Nu mai suport să fiu hărțuită de Iftinca. După ce a văzut că refuz să merg acasă să vizionez concertele fiului său, a trecut la avansuri mai fără perdea, de genul «Ce țîțișoare frumoase ai! Nu vrei să mi le arăți și mie?», sau «Ce părere ai tu despre amorul liber?». Astfel de avansuri nu cred că își au locul la slujbă între colegi, mai ales că eu nu am făcut nimic să îi atrag atenția“,*** povestește profesoara.

## „M-am apărat așa cum am știut și eu“

Ea spune că, deși l-a respins de fiecare dată, Gheorghe Iftinca a continuat să o preseze, invitînd-o acasă ori de cîte ori soția sa era plecată în turneu. ***„Nici nu am știut cum să reacționez, m-am apărat așa cum am știut și eu. M-a invitat o dată, prin octombrie, cînd soția dumnealui era plecată în turneu, și mi-a spus că vine să mă ia cu mașina de oriunde aș fi“,*** a mai spus profesoara. Practica invitării acasă a colegelor ne-a fost confirmată de ***Edit Dumean,*** studentă la conservator la pian și corepetitor la clasa unde predă profesorul Gheorghe Iftinca. ***„Da, am fost acasă la domnul profesor, pentru că mă interesează concertele fiului dumnealui. Eu studiez pianul“.*** Edit nu are însă ce să îi reproșeze profesorului Iftinca. ***„Nu mi se pare nimic anormal în faptul că m-a invitat acasă să văd o casetă“,*** spune ea.

## O definiție neclară a hărțuirii sexuale

***„Bărbații mai aruncă clenciuri, dar asta nu înseamnă că hărțuiesc“,*** crede, la rîndul ei, directoarea de la „Băncilă“, ***Teodora Uncheșel.*** Poate fi acuzat profesorul Iftinca de hărțuire sexuală, sau de vină este un limbaj mai deocheat? În România nu există, pînă în prezent, o lege a hărțuirii sexuale. Un proiect de lege este în dezbaterea Parlamentului și ar putea fi aprobat pînă la sfîrșitul anului. ***Dina Loghin,*** președinta fundației „Șanse Egale pentru Femei“, spune că, prin noua lege, hărțuirea sexuală este definită ca fiind un comportament verbal sau corporal care aduce atingere demnității. ***„Eu contrazic din capul locului această definiție, pentru că de hărțuire sexuală vorbim atunci cînd aceasta se manifestă fizic, verbal și nonverbal. Prin noua lege, se consideră hărțuire sexuală atunci cînd persoana care se face vinovată știe că aduce atingere demnității. Privind astfel lucrurile, toți cei care vor hărțui femeile vor spune că nu au știut că aduc atingere demnității umane“,*** spune Dina Loghin.

Proiectul noii legi prevede că persoana hărțuită la locul de muncă poate să depună plîngere la angajator și la reprezentanții sindicatului, dar nu spune nimic despre cazul în care însuși angajatorul hărțuiește. Persoana care hărțuiește ar putea fi amendată dacă proiectul de lege este aprobat în actuala formă, cu sume cuprinse între 1,5 și 15 milioane de lei, dar depinde tot de persoana care se face vinovată, dacă a știut că aduce atingere demnității persoanei hărțuite sau nu.

## „E vorba de demnitatea mea“

***„Simt nevoia să mă apăr în acest mod, făcînd cazul public, pentru că, pînă la urmă, e vorba de demnitatea mea“,*** a argumentat profesoara de la „Băncilă“ decizia ei de a face public cele întîmplate. ***„Dacă ceea ce am spus eu nu va fi crezut, știu că poziția mea în școală va fi afectată. Eu sînt tînără, profesorul Iftinca este un fost balerin cunoscut. Într-o dispută cu el, probabil că eu voi fi cea care pierde“,*** mai spune profesoara.

Așadar, un caz absolut inedit. Este condamnabil profesorul Iftinca pentru astfel de vorbe pe care el le vede doar „simple complimente“? Dar tînăra profesoară de ce trebuie să suporte, aproape zilnic, astfel de situații penibile?

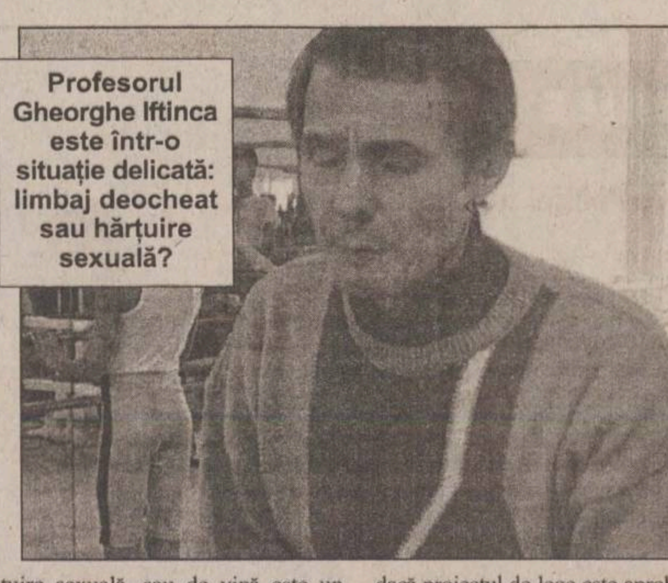

**Profesorul Gheorghe Iftinca este într-o situație delicată: limbaj deocheat sau hărțuire sexuală?**

### Ce înseamnă, în SUA, hărțuire sexuală?

În 1986 Curtea Supremă de Justiție a Statelor Unite a recunoscut hărțuirea sexuală ca fiind o formă de discriminare bazată pe sex. Comportamentul circumscris hărțuirii sexuale poate include:

- presiunile exercitate de o altă persoană de la locul de muncă în vederea facilitării unor favoruri de natură sexuală;
- imagini pornografice lăsate pe birou sau în preajma acestuia;
- atingeri, îmbrățișări, mîngîieri, gesturi nefirești;
- sunete indecente sau grimase ale buzelor;
- folosirea unor termeni improprii de adresare ca: dulceață, pisicuță, tuca sau a oricăror alte diminutive neavenite;
- glume, bancuri de natură sexuală;
- adresarea de întrebări privitoare la viața personală intimă;
- remarce sau gesturi de natură sexuală;
- fapte consumate sau chiar tentative de asalt sexual.

# Elev adus de părinți la școală și luat de la spital

Un copil de numai opt ani a ajuns ieri de la școală direct în spital, după ce a căzut de la etajul unu, printre balustradele din casa scărilor. ***Dragoș Catargiu,*** elev în clasa a II-a la Școala „Gh. Asachi“ Iași, a ieșit ieri în pauză pe hol să se joace cu colegii. ***„Mă jucam cu colegii pe hol și am căzut peste balustradă. Nu-mi mai amintesc exact dacă m-a împins sau nu unul dintre copii“,*** a spus băiețelul. Spre norocul copilului, acesta nu a căzut pe ciment, ci pe o bancă de la parterul școlii. A fost chemată imediat ambulanța, copilul fiind transportat la Spitalul „Sf.Maria“ Iași. Medicii au constatat că băiețelul suferise o ***„fractură la antebrațul drept și un traumatism craniocerebral“.*** După ce i s-a pus aparatul ghipsat, băiețelul a fost transferat la „Neurochirurgie“ pentru investigații suplimentare. Carmen Catargiu, mama băiatului, spune că va încerca să afle împrejurările în care s-a produs accidentul și cine se face vinovat de acesta: ***„Știu că trebuia să fie un profesor de serviciu care să supravegheze elevii. După ce voi afla cine este vinovat de cele întîmplate, și dacă se va dovedi că profesorul de serviciu nu a supravegheat elevii, voi face o reclamație la inspectorat“.*** Mamei nu-i vine să creadă că băiețelul a scăpat cu viață: ***„Chiar dacă a căzut de la etajul I, înălțimea este destul de mare, școala fiind foarte înaltă. Cînd am realizat că, dacă ar fi căzut pe ciment, ar fi putut muri, i-am mulțumit lui Dumnezeu că l-a scăpat“,*** a mai spus Carmen Catargiu. **(S.R.)**

# Deși Guvernul a tras scaunul de sub el, Serbina rămîne în continuare șef

**■ comisia pe care acesta o conduce a fost desființată prin ordonanță pe 15 noiembrie ■ Serbina se folosește însă de o decizie a CJ ■**

Ocrotitorii copiilor ieșeni au dat în mintea celor cărora ar trebui să le poarte de grijă. Președintele Comisiei pentru Protecția Copilului (CPC), ***Ioan Serbina,*** nu vrea nici în ruptul capului să-și ia jucăriile și să plece. Deși CPC ar fi trebuit desființată și realcătuită pînă la 15 noiembrie, conform unei ordonanțe de urgență a Guvernului, Serbina se încăpățînează să mențină activ un organism ilegal. Comisia pentru orientare școlară a copilului cu handicap, subordonată Inspectoratului Școlar Județean (ISJ), și Comisia de evaluare a gradului de handicap, subordonată Inspectoratului de Stat Teritorial pentru Persoane cu Handicap (ISTPH), și-au încetat deja colaborarea cu CPC, desființîndu-se. În aceste condiții, activitatea CPC este pusă serios sub semnul întrebării, fiind lipsită de instrumente de lucru. Invocînd însă lipsa metodologiei de lucru pentru noua comisie, Serbina trece peste autoritatea Guvernului și o preferă pe aceea a Consiliului Județean (CJ): ***„Ordonanța de urgență a fost făcută de non-profesioniști, de amatori. Pînă nu vine metodologia, activitatea CPC se face pe baza unei hotărîri a CJ“,*** a afirmat secretarul CJ.

De cealaltă parte, directorul DPC susține că suspendarea temporară a activității CPC nu ar fi gravă: ***„DPC poate hotărî plasamente de urgență pentru toate cazurile prezentate la comisie, deci copiii nu ar fi afectați. Singura problemă ar fi că cei care iau copii în îngrijire nu pot primi alocația de plasament, dar oricum noua comisie va fi făcută în curînd“,*** a declarat ***Pintilie Penciuc.*** Acesta a adăugat că între cele trei comisii de pînă acum ***„colaborarea era perfectă, dar lipsea cu desăvîrșire“.*** Concluzionînd, Penciuc a tranșat disputa: ***„Din punct de vedere juridic, CPC a fost legală numai pînă la 15 noiembrie, dată de la care fie trebuia să i se suspende activitatea, fie să fie reconstituită“.*** Pînă la ședința de marțea viitoare a CPC, membrii au păreri împărțite: ***„CPC este, într-adevăr, ilegală, pentru că s-a depășit termenul, dar cred că voi merge la viitoarea ședință“,*** a declarat șeful fundației „Bethany“, ***Daniel Vieru.*** Reprezentantul Direcției Muncii și Solidarității Sociale (DMSS) va face exact pe dos: ***„Nu mai are rost să particip, am informat deja comisia“,*** a afirmat ***Nicolae Vartolomei.*** **(Cătălin PRISACARIU)**

Occident între etaje

# Muzică, știri și mochete în lifturile ieșenilor

Lifturile din Iași vor intra în era modernizărilor. De anul viitor, interiorul ascensoarelor ar putea fi mochetat, iar ieșenii care le vor folosi vor putea asculta muzică doar urcînd în cabină. ***Viorel Apreotesei,*** directorul SC „Ascensorul“, societate care întreține 300 de lifturi, susține că aceasta este noua ofertă o firmei. ***„Vom pune noi tăblițe indicatoare, care să precizeze greutatea maximă admisă, precum și instrucțiuni pentru folosirea lifturilor“,*** a precizat Apreotesei. Însă, marea ambiție a directorului de la „Ascensorul“ este montarea în fiecare cabină a unui mini-aparat de radio la care ieșenii să asculte muzică și știri. ***„În momentul în care o persoană a urcat în lift, aparatul de radio va porni automat. El se va opri abia cînd persoana va coborî din cabină“,*** a explicat Apreotesei. Prima schimbare pe care a pregătit-o deja directorul societății este cea a numărului de telefon de la dispecerat. De la 1 decembrie, ieșenii pot anunța defecțiunile de la lifturi la numărul de telefon 240.600. **(R.M.)**

# Primele victime ale gerului au ajuns la Urgențe

**■ un tînăr cu membrele degerate și unul în comă alcoolică și aproape înghețat au fost internați ieri**

Ieri au apărut primele două victime ale frigului și viscolului: un bărbat degerat și unul în comă alcoolică și aproape înghețat au ajuns aseară la Spitalul de Urgențe Iași. ***Constantin Corban,*** de 21 de ani, din Gropnița, a fost adus ieri cu sania la Spitalul Podu Iloaiei, unde a fost diagnosticat cu degerături de gradul II-III la mîini și picioare. Tînărul, oligofren, cu mîinile aproape înnegrite din cauza degerăturilor, nu a reușit să explice medicilor cum a ajuns în această situație. Starea acestuia este gravă, degerăturile de gradul III fiind foarte periculoase, medicii neexcluzînd chiar o amputare a membrelor. A doua victimă, un bărbat din satul Cîrlig, comuna Popricani, a fost găsit de săteni în comă alcoolică și aproape înghețat. ***„Spre norocul lui, bărbatul a fost găsit la mai puțin de două ore. Era în cîmp, în zăpadă, și după ce i-am acordat primul ajutor și-a mai revenit. Dacă era găsit mai tîrziu, putea muri înghețat“,*** a spus medicul de pe ambulanță. Acesta a fost transportat și internat la Spitalul de Urgențe. **(S.R.)**

# Drumarii ieșeni au parat bine mînia premierului

**■ Adrian Năstase a ordonat o anchetă, pentru a vedea cine se face vinovat de blocarea șoselei Iași-Botoșani la granița județelor**

Șefii drumurilor din județ au scăpat ca prin urechile acului de mînia prim-ministrului ***Adrian Năstase.*** Drumul național 28B Iași-Hîrlău-Botoșani a rămas blocat de zăpadă pînă ieri, situație calificată de Năstase drept inadmisibilă. Singurii declarați responsabili de ineficiență în blocarea drumului sînt însă botoșănenii. ***„Autoritățile județene din Iași și-au făcut datoria, deszăpezind drumul pînă la limita administrativă cu județul Botoșani. A rămas blocat un tronson de drum de circa 200 de metri, care însă aparține Botoșaniului“,*** a explicat ***Cornel Simighian,*** purtătorul de cuvînt al Prefecturii.

Potrivit prefectului botoșănean, ***Costică Macaleți,*** Secția de Drumuri Naționale Botoșani trebuia să deszăpezească drumul pînă la Hîrlău. Macaleți a explicat că întîrzierea cu care a fost deblocat drumul s-a datorat faptului că autofreza care asigura deszăpezirea s-a defectat la granița dintre județe. ***„Indiferent de motivația prezentată de autoritățile din Botoșani, problema a fost acolo, nu la Iași. Ca urmare, a fost demisă conducerea Secției Drumuri Naționale din Botoșani. Partea ieșeană nu a avut nici o vină“,*** a încheiat Simighian. **(A.Z.)**

# Impozitul pentru un apartament cu două camere va ajunge la 600.000 de lei

**Continuare din pagina 1A**

În schimb, taxa pentru autovehiculele persoanelor fizice va fi majorată cu 10% peste indicele de inflație. Ca urmare, pentru fiecare autoturism proprietate personală, ieșenii vor plăti la bugetul local în jur de 65.000 de lei, față de 46.500 de lei în 2001, iar pentru microbuze, valoarea va crește în 2002 de la 93.000 de lei la 130.000 de lei.

Tot astăzi, Consiliul Local va aproba și constituirea comisiei de atestare a administratorilor de asociații de proprietari sau locatari. Primarul ***Constantin Simirad*** a declarat că în aceste funcții vor fi promovate mai ales persoane tinere: ***„Tinerii își găsesc cu greu un loc de muncă în ziua de azi, astfel că aceștia ar trebui să ocupe funcția de administrator. Dacă, însă, o asociație va vrea să-și păstreze actualul administrator, nu ne vom împotrivi“.***


Distribuitor Autorizat dialog

**Crăciunul vine... mai devreme!**

**3 luni de abonament gratuit**
(lunile 4, 6 și 8 pentru Dialog Inedit, Dialog Practic, Dialog 60 - Dialog 1000)

**30 de minute gratuite lunar în primele 3 luni**
(pentru Dialog 60 - Dialog 1000 minutele gratuite se acordă pentru toate convorbirile naționale, iar pentru Dialog Inedit și Dialog Practic minutele gratuite se acordă pentru convorbiri naționale în rețeaua Dialog)

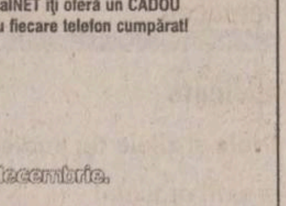

GlobalNET îți oferă un CADOU pentru fiecare telefon cumpărat!

Ofertă valabilă în perioada 16 noiembrie - 31 decembrie.

**Magazine GlobalNET București:** Bd. Ion Mihalache nr. 92, sector 1, tel: (01) 224 48 99, fax: (01) 224 42 71; Bd. Nicolae Bălcescu nr. 26, sector 1, tel: (01) 310 23 03, fax: (01) 310 23 13; Calea Moșilor nr. 306, sector 2, tel/fax: (01) 211 47 85; Bd. Ștefan cel Mare nr. 8, sector 2, tel/fax: (01) 212 24 80; Bd. Iuliu Maniu nr. 67, sector 6, tel/fax: (01) 434 18 21; Bd. Regina Elisabeta nr. 30, sector 1, tel/fax: (01) 310 02 67; Bd. Drumul Taberei nr. 94, bl. 519, parter, tel/fax: (01) 778 72 35; Bd. I.C. Brătianu nr. 29-33, intrare mag. COCOR, sector 3, tel: (01) 314 96 65, int. 106, 095 756 865; **CONSTANȚA** - Bd. Tomis nr. 60, tel/fax: (041) 553 213; **IAȘI** - Bd. Independenței, B1-5, tel: (032) 222 930, fax: (032) 222 643; **CLUJ-NAPOCA** - Bd. Eroilor nr. 10, tel/fax: (064) 190 814; **RAMNICU-VALCEA** - Str. G-ral. Praporgescu nr. 10, Hotel Alutus, parter, tel/fax: (050) 735 473; **PITEȘTI** - Str. Victoriei nr. 28, bl. 88, parter, tel/fax: (048) 623 010; **BRAȘOV** - Bd. Nicolae Bălcescu nr. 62, mag. Universal Star, etaj 1, tel: 096 353 685, fax: 096 353 958; **PLOIEȘTI** - P-ța. Victoriei nr. 3, bl. Unirea, parter, tel: (044) 141 823; **TIMIȘOARA** - Str. Alba Iulia nr. 1, tel: (056) 432 931

internity

GlobalNET www.globalnet.ro

O nouă premieră medicală ieșeană

# Furtun de plastic în loc de aortă

Continuare din pagina 1A

Avea un anevrism de aortă toraco-abdominal gigantic, de 20/12 centimetri. Mai exact, pe o lungime de 20 cm, aorta, cea mai importantă arteră din organism, a început să se umfle, ceea ce duce la subțierea exagerată a peretelui vasului. *„Nu am mai văzut un anevrism așa de mare niciodată. Oricînd putea să se producă o fisură a aortei, ceea ce ar fi fost fatal pacientului, mortalitatea în asemenea cazuri fiind de 30-70%. O astfel de operație este o provocare pentru orice chirurg cardiovascular și se poate spune că este cel puțin la fel de complexă cu un transplant de cord. La Iași nu s-a mai operat un anevrism așa de mare și, din cîte știu eu, nici în țară“*, a declarat *dr. Grigore Tinică,* șeful secției de Chirurgie cardiovasculară de la Centrul de cardiologie. Operația, care este deosebit de dificilă prin complexitatea ei, și nu în ultimul rînd prin mărimea deschizăturii, a durat peste cinci ore. Efectiv s-a impus înlocuirea aortei de sub claviculă pînă la diafragm, pentru asta fiind necesară o incizie ce pornea de sub braț, pe laterala stîngă a toracelui și apoi spre abdomen. *„Porțiunea bolnavă a fost înlocuită cu o proteză sintetică lungă de 20 cm și cu diametrul de 3 cm, produsă în SUA. Pacientul se simte bine“*, a mai spus dr. Tinică. Acesta nu este din Iași și nu a dorit să-i fie dezvăluită identitatea. Dar faptul că intervenția a fost o premieră l-a determinat să permită medicilor să dea relații doar despre operația în sine. De la începutul activității secției, în luna mai 2000, au fost făcute aproape 500 de operații pe inimă și vase mari, în ultimul timp și pe cord bătînd, rata eșecului fiind de 0,9%, mult mai mică comparativ cu alte clinici. Cel mai în vîrstă pacient operat la Iași avea 79 de ani, iar cel mai tînăr, 5.

# Simirad recomandă ca loc de fumat pentru ieșeni vîrful Ceahlăului

■ ce cred funcționarii din Iași despre interzicerea fumatului în locuri publice

Funcționarii din instituțiile publice trag ultimele fumuri de țigară. În curînd, vor fuma, în cel mai bun caz, pe scările de la intrarea în instituții. Camera Deputaților a adoptat un proiect de lege privind interzicerea fumatului în locurile publice și amendarea drastică, cu pînă la un milion de lei, a celor care nu respectă regula. Pînă la aplicarea deciziei Parlamentului, interzicerea fumatului a devenit bancul zilei în Casa Pătrată, unde funcționarii fumează liniștiți. Amenințarea cu amendarea fumătorilor s-a transformat chiar într-o formă de salut.

Aproape fără excepție, șefii Iașului susțin că se vor conforma noilor prevederi legale. *„Legea va fi aplicată la Iași imediat după promulgarea ei oficială. Vor fi amenajate locuri speciale pentru fumători. Personal, voi fuma în locul respectiv, afară sau unde va fi permis“*, a spus purtătorul de cuvînt al Prefecturii, *Cornel Simighian.*

Unul dintre cei care au votat în favoarea noii reglementări a fost și deputatul PSD de Iași *Paul Neamțu*. Om de două pachete de țigări pe zi, el a declarat însă că se va conforma fără probleme legii. *„În Duma de Stat din Rusia fumatul este strict interzis. Cînd am vizitat Moscova, a fost un adevărat chin pentru mine să nu fumez o zi întreagă. Dacă am rezistat atunci, o să rezist și pe viitor. Cu ocazia asta, poate mă voi lăsa de fumat“*, a spus Neamțu optimist.

Primarul *Constantin Simirad* s-a declarat total satisfăcut de noua lege. Nefumător convins, el a interzis fumatul în Primărie înaintea Parlamentului. *„Am fost cel mai progresist primar, căci am dispus încă de acum 6 ani interzicerea fumatului în instituțiile publice din Iași. La acea dată, decizia nu s-a putut aplica decît în instituțiile subordonate Primăriei. Recomand ca loc special pentru fumat vîrful Ceahlăului“*, a declarat Simirad. Ca funcționar disciplinat, purtătorul de cuvînt al Primăriei, *Andrei Trofor,* s-a arătat dispus să renunțe la viciul zilnic. *„Nu fumez decît 10 țigări pe zi, așa că mă voi putea abține. Dacă totuși voi muri după o țigară, voi ieși cuminte în afara Primăriei“*, a explicat Trofor. Interzicerea fumatului în Primărie a funcționat însă pînă acum doar în birourile apropiate de cel al primarului. În colțurile mai izolate ale Palatului Roznovanu, fumul de țigară a continuat să plutească în aer.

Șeful Inspectoratului pentru Cultură, Bogdan Bîrleanu, spune că va fuma în continuare, așteptînd să fie amendat

Cel mai înverșunat adversar al interzicerii fumatului s-a dovedit a fi însă șeful Inspectoratului Județean pentru Cultură, *Bogdan Bârleanu*. El s-a arătat hotărît să boicoteze aplicarea acestei reglementări, continuînd să fumeze liniștit. *„Chiar asta era ultima problemă nerezolvată în România? Sînt multe legi esențiale care așteaptă să fie votate, iar parlamentarii noștri se ocupă de fumat. Voi continua să fumez în biroul meu și aștept să fiu amendat“*, a încheiat Bârleanu. **(A.Z.)**

## PE SCURT

### Cheia dosarului „Cerealcom“ a fost adusă la Iași

Omul de afaceri *Gelu Velici*, arestat la București în urmă cu cîteva săptămîni, a fost adus la Iași de polițiștii de la Serviciul de Combatere a Criminalității Economico-Financiare. Este posibil ca acesta să reprezinte cheia cu ajutorul căreia anchetatorii îi vor prinde pe toți cei implicați în jefuirea prin mai multe metode a societății „Cerealcom“. După mai bine de un an de la declanșarea cercetărilor, polițiștii par să fi descoperit un fir care ar putea duce la demascarea ingineriilor financiare prin care firma „Cerealcom“ a ajuns la faliment. Surse apropiate organelor de anchetă lasă să se înțeleagă că în urma audierii lui Gelu Velici vor mai cădea cît de curînd și alte capete. În zilele următoare este foarte posibil ca fosta conducere a societății ieșene „Cerealcom“ să fie audiată din nou de polițiști și chiar, pentru prima dată, de procurori. **(Cătălin ȘTEFĂNESCU)**

### Încă 3000 de vaccinuri antigripale gratuite

Vîrstnicii și bolnavii cronic care au recomandare de la medicul de familie se pot prezenta la Direcția de Sănătate Publică pentru vaccinare antigripală gratuită. *„După numeroase insistențe la Minister, am reușit să mai obținem 3.000 de doze gratuite de vaccin antigripal. Acestea vor fi administrate bolnavilor cronic care au recomandarea medicului de familie“*, a precizat dr. *Elena Duca*, șeful compartimentului epidemiologic din DSP. Deși inițial se promiseseră 20.000 de doze pentru Iași, la începutul lunii noiembrie au fost aduse numai 15.000, care s-au epuizat în cinci zile. Cîte 5.000 de vaccinuri au fost repartizate personalului medical din spitalele ieșene și copiilor sau bătrînilor din instituțiile de ocrotire, restul fiind administrate bolnavilor cronci. Cererea este însă mult mai mare, numărul celor din această categorie cu risc la îmbolnăvire fiind de aproape 50.000. **(C. DONOSE)**

### Pregătiri pentru 22 decembrie

Revoluționarii ieșeni și răniții în Revoluție încep astăzi pregătirea aniversării a 12 ani de la evenimentele din decembrie 1989, care au dus la căderea dictaturii comuniste: *„Vom stabili manifestările care vor avea loc pe 22 decembrie după ce vom discuta cu conducerea Prefecturii“*, spune *Dumitru Chelban*, secretarul filialei ieșene a Federalei Naționale a Revoluționarilor din România. Alături de asociațiile „22 decembrie“ și „Răniți în Revoluție“, Federația Revoluționarilor va organiza depunerea de coroane de flori la troița din fața bisericii Sfîntul Nicolae Domnesc pe data de 22 decembrie. Momentul de reculegere la troița ridicată în memoria ieșenilor căzuți în Revoluție va fi urmat de o conferință avînd ca temă schimbarea regimului politic din România. **(M.C.)**

Noua ofertă de toamnă-iarnă

# RADET lansează la Iași apa roșie

■ șefii regiei vor să coloreze apa din calorifere, pentru ca locatarii să nu o mai poată folosi la spălat

Șefii regiei locale de termoficare lansează o nouă ofertă pentru ieșeni: apă caldă colorată în roșu sau în negru. Noul tip de apă, marca RADET, va circula doar prin calorifere, nu și la robinetele din apartamente. Pentru că anul trecut mulți ieșeni au folosit apa din calorifere pentru a spăla rufe sau chiar pentru a face baie, *Vasile Enache*, directorul tehnic al RADET, susține că apa din instalațiile de încălzire va fi colorată. *„Este foarte greu ca la un punct termic, unde sînt racordate 2.000 de apartamente, să identificăm persoana care ia apă din calorifere. Dacă vom folosi coloranți, nimeni nu va mai putea să o folosească“*, a declarat directorul regiei. Acesta susține că noua formulă de preparare a apei din calorifere va fi pusă în practică imediat ce locuitorii din Tomești, Dancu, Luca Cetățuii și Dacia vor avea încălzire. *„Acestea au fost zonele în care anul trecut s-a folosit cel mai mult apa din calorifere“*, a spus Enache. **(R.M.)**

# Panică la Poștă

■ la Direcția Regională de Poștă s-a primit un plic cu un cap de mort desenat, pe care scria „antrax“

Direcția Regională de Poștă a primit un plic pe care scria „antrax“ și avea desenat un cap de mort. Acesta era adresat conducerii instituției. Ieri, la orele 11.00, serviciul de triere a corespondenței din cadrul Direcției Regionale de Poștă a descoperit un plic pe care în locul expeditorului era înscris cuvîntul „Antrax“. Imediat angajații acestui serviciu au sesizat conducerea instituției. Directorul Direcției Regionale de Poștă a solicitat intervenția Inspectoratului de Protecție Civilă și a Poliției. *„La solicitarea directorului de la Poștă am trimis un ofițer de poliție la fața locului pentru demararea cercetărilor. Plicul a fost sigilat și dus la Direcția de Sănătate Publică unde, după efectuarea analizelor de laborator, s-a dovedit a fi o farsă. În cîteva zile sperăm să-l prindem pe cel care a făcut o asemenea glumă proastă“*, ne-a declarat maiorul *Gelu Costin*, șeful Biroului Arme Explozivi și Substanțe Toxice din cadrul Inspectoratului de Poliție al Județului Iași. În prezent, legea îi pedepsește pe cei care sînt autorii unor alarme false.

În urmă cu o lună, un tînăr a fost arestat preventiv după ce polițiștii au descoperit că acesta a fost autorul unui telefon anonim care anunța că o bombă ar fi plasată în complexul comercial „Iulius Mall“. **(Cătălin ȘTEFĂNESCU)**

# Relu Fenechiu, chemat din nou să spună „Prețul Corect“ al lucrărilor de la Budăi

■ după trei ani de la renovarea orfelinatului Budăi, o nouă comisie reevaluează modul în care firma „Fene“ a stabilit costurile de execuție ■ patronul Relu Fenechiu crede că este o încercare de discreditare cu substrat politic ■

O afacere de jumătate de miliard lei face din nou vîlvă la Consiliul Județean (CJ). Lucrările făcute la centrul de plasament Budăi de către firma de construcții „Fene“, în 1998, sînt suspectate că ar fi umflate cu șase sute de milioane de lei. După trei evaluări ale costurilor lucrărilor, nu se știe încă prețul corect. *„Reprezentanți ai CJ, ai Direcției pentru Protecția Copilului (DPC) și ai firmei «Fene» reevaluează costul, ca să se dea o soluție finală în acest caz“*, a declarat secretarul CJ, *Ioan Serbina*. Patronul firmei „Fene“, liberalul Relu Fenechiu, a făcut un deviz de 960 milioane lei, din care a primit deja 870 milioane lei. Fenechiu se consideră o victimă, dar e optimist: *„Cineva încearcă să mă discrediteze cu orice chip, dar, pînă la urmă, cred că voi primi și restul banilor“*.

Scandalul a început la sfîrșitul anului 1999, cînd s-a constatat că lucrările de la Budăi fuseseră executate de „Fene“ fără autorizație de construcție. Deși firma a plătit amenda dată de Inspecția de Stat în Construcții, directoarea de atunci a Direcției pentru Protecția Copilului (DPC), *Cristiana Dragomir,* a cerut o evaluare a costului lucrării. Motivul era că, banii fiind dați de către fundațiile „Irene“ și „Stuart“, aceștia trebuia să fie echivalați în puncte, necesare fundațiilor pentru a primi repartiții la adopții. La prima evaluare, s-a stabilit un cost sub 500 milioane de lei. A doua evaluare, efectuată de către un expert al IPROCHIM, a arătat că se dublaseră foarte multe capitole de cheltuieli. Fenechiu a cerut însă o nouă evaluare, prin intermediul CJ. O comisie a Facultății de Construcții a adus costurile la 940 milioane lei, în condițiile în care devizul făcut de „Fene“ era de 960 milioane lei, din care a și încasat 870 milioane lei.

Viscolul de la sfîrșitul săptămînii trecute a dezgropat însă din nou dosarul „Budăi“: *„A apărut o sesizare, nu știu de unde, că s-a smuls o bucată de tablă de pe acoperișul centrului de la Budăi. Din punctul de vedere al constructorului, eu nu am nici o responsabilitate pentru o lucrare executată acum trei ani. Dar am trimis, totuși, o echipă acolo“*, a declarat Relu Fenechiu. Acesta crede în continuare că este vorba de un complot împotriva lui: *„Nu e întîmplător că sesizarea aceasta a apărut tocmai acum, înaintea alegerilor județene ale PNL“*. **(Cătălin PRISACARIU)**

Gagarin Stănescu

# Bulibașii de la Ciurea au rămas cu Mercedesurile înzăpezite

■ aceștia au venit la Prefectură să ceară deszăpezirea căii de acces spre sat

Romii din Grajduri și Ciurea înoată în zăpadă. Cei doi bulibași, *Gagarin* și *Colea Stănescu,* au venit la Prefectură să ceară deszăpezirea drumului. *„Șoseaua principală este curățată, dar pînă în deal nu a urcat nici măcar un tractor. Avem bolnavi și bătrîni pe care nu-i putem transporta“*, s-a plîns Gagarin Stănescu. Singura posibilitate pentru romii din cele două localități este să pună mîna pe lopată.

*„Cele două trasee sînt drumuri comunale, de care răspund primăriile. Vom trimite totuși în zonă utilaje de deszăpezire, dar numai după ce rezolvăm prioritățile“*, a explicat *Romeo Stoica,* directorul Serviciului Public de Administrare a Drumurilor Județene. **(A.Z.)**

# Zăpada a împiedicat timp de șase zile înmormîntarea unei femei

Un mort nu a putut fi transportat la groapă timp de șase zile deoarece drumul pînă la cimitirul comunei a fost blocat de zăpadă. Joia trecută, *Tinca Miron* (52 de ani) din comuna Dobrovăț a decedat. Familia a început imediat pregătirile creștinești pentru înmormîntarea care trebuia să aibă loc duminică. Sîmbătă seara a început să ningă puternic, iar a doua zi întreaga comună era acoperită de un strat gros de zăpadă. Cimitirul din Dobrovăț este situat pe vîrful unui deal, iar drumul care duce spre acesta a fost blocat. Din cauza acestui lucru, cadavrul femeii a fost ținut în casă șase zile pînă cînd drumul spre cimitir a redevenit practicabil. Abia marți Tinca Miron a putut fi înmormîntată creștinește în cimitirul comunei Dobrovăț. **(Cătălin ȘTEFĂNESCU)**

# Doi copii au făcut ulcer hemoragic de la aspirina pusă în compot

■ medicii care îi îngrijesc spun că nu au mai întîlnit astfel de cazuri

Doi copii au ajuns la spital în stare gravă din cauza aspirinelor puse de mame în compoturi. Cei doi, o fetiță și un băiețel de vîrstă preșcolară, din județul Iași, au fost internați în spital cu hemoragie digestivă masivă. *„La endoscopie am descoperit că fetița suferea de un ulcer gastric hemoragic, iar, la băiețel, hemoragia fusese cauzată de eroziuni multiple ale stomacului. Am rămas uimiți, pentru că la copiii de vîrsta aceasta ulcerele sînt foarte rare“*, a spus conf. dr. *Marin Burlea*, șeful Clinicii de Gastroenterologie a Spitalului „Sf. Maria“. Din discuțiile cu părinții, medicii au ajuns la concluzia că afecțiunile copiilor nu au putut fi provocate decît de aspirina folosită de mămici pe post de conservant la prepararea compoturilor. *„Aspirina folosită în tratamentul diferitelor boli, poate produce ulcere gastrice. Iar, în aceste cazuri, mămicile au folosit foarte multă aspirină pentru conservare: între 6-8 pastile la un borcan de 800 de grame“*, a mai spus dr. Burlea. Cei doi copii au fost spitalizați și au stat cîteva zile la terapie intensivă pînă ce starea lor a fost stabilizată, după care au fost externați, urmînd să continue tratamentul acasă. *„Cazurile de ulcer la preșcolari sînt foarte rare. Dar este pentru prima dată cînd întîlnesc copii care au făcut ulcer din cauza aspirinei“*, a încheiat dr. Burlea. **(S.R.)**

# Drumul spre Hadîmbu a fost deblocat

Pelerinii blocați la mănăstirea de la Hadîmbu au fost scoși din nămeți. Drumul dintre Mogoșești și Hadîmbu a fost deblocat, iar cei aproape 100 de pelerini surprinși de viscol au plecat de la mănăstire. *„Am trimis în zonă o autofreză și un autogreder, iar drumul a fost pînă la urmă deszăpezit. Mai avem de rezolvat legăturile rutiere cu Ipatele și Românești și putem spune că am rezolvat urgențele“*, a declarat *Romeo Stoica,* directorul Serviciului Public de Administrare a Drumurilor Județene. **(A.Z.)**

# Procesul Săhleanu se reia pe 18 decembrie

Toți cei inculpați în dosarul „Săhleanu“ vor avea o nouă înfățișare la Tribunalul Satu Mare peste trei săptămîni. „Următorul termen a fost stabilit pe 18 decembrie“, a declarat liderul sindical de la TEPRO, *Constantin Rotaru.* Dosarul cuprinde istoria asasinării din toamna trecută a fostului lider sindical *Virgil Săhleanu.* La nici două luni de la omor, în spatele gratiilor au fost trimise opt persoane, printre care se numără omul de afaceri ceh Franmtisek Priplata, fostul director TEPRO, *Victor Balan,* șeful agenției de pază „Protect“ din Vaslui, *Cătălin Ciubotaru* și alți cinci angajați de la firmă. Procesul a fost strămutat în iarna trecută la Satu Mare. În cursul anului care a trecut, Curtea de Apel Oradea a deschis porțile închisorii pentru ceh și pentru fostul director de la Tepro. În urmă cu o lună, alți doi inculpați au fost puși în libertate de Tribunalul Satu Mare. Marți ar fi trebuit să se deruleze un nou termen, dar procesul a fost amînat din cauza condițiilor meteorologice.

Următoarea rundă de audieri a martorilor a fost programată pe 18 decembrie. **(A.PLECAN)**

Gold & Platin aduce Opel-ul la Iași

Gold & Platin
a deschis
cel mai mare complex
service-show-room din Moldova

PREȚURI ÎNCEPÎND DE LA 15.840 DM

- garanție fără limită de kilometri
- o gamă largă de servicii
- personal autorizat Opel
- piese de schimb originale
- vopsitorie modernă și vopsea orginală
- service în post-garanție
- sistem avantajos de plată
- garanție și post-garanție pentru lucrările efectuate

Gold & Platin este dealer autorizat Opel pe județele Iași, Suceava și Botoșani

Sediul firmei: DN 28, Iași-Tg. Frumos (vis-a-vis de Metro) Tel. 032-248 190, 248 191 248 192; fax: 032-248 193 E-mail: goldplatin-opel@mail.dntis.ro

DAS INSTALAȚII

deschide un NOU MAGAZIN ! în Str. I.C. Brătianu nr. 20-22 (sensul giratoriu de lîngă Filarmonică)

✓ centrale termice
✓ calorifere
✓ fitinguri și țeavă multistrat
✓ sanitare

Prețuri și Calitate deosebite !

Societate națională importantă angajează în vederea extinderii activității

manager de zonă

Condiții:
- studii superioare;
- minim 5 ani experiență în conducerea unei societăți cu cel puțin 20 de angajați (director general, director de marketing, director comercial, director economic)
- fără antecedente penale;
- posesor carnet auto categ. B;
- putere de muncă și spirit de organizare;
- domiciliul stabil în Iași.

Se asigură salariu avantajos.

Relații la tel. 051.415237, 090.153352. Trimiteți C.V. și foto la email: editiesp@rdslink.ro, office@editie.ro

# Se va termina cu boieria învățămîntului gratuit?

## ■ „Monitorul“ a invitat profesori și studenți din Iași la o dezbatere pe tema taxelor în facultățile de stat

**Propunerea generalizării taxelor în învățămîntul superior de stat a dinamitat în ultimele săptămîni învățămîntul universitar ieșean. Dincolo de opiniile „pro“ sau „contra“, dezbaterea pe această temă vizează modalitățile de a pune în practică sistemul taxelor. Taxa de școlarizare ar trebui să fie modică, astfel încît bursa să o poată acoperi - este concluzia ultimei ședințe a Consiliului Național al Rectorilor. Există însă și voci care susțin că, pentru a acoperi cheltuielile reale ale procesului de învățămînt, taxele trebuie să se situeze la nivelul celor aplicate acum studenților nebugetari de la stat; iar adepții acestei opinii susțin că nivelul taxelor dintr-o universitate trebuie să reflecte calitatea actului didactic pe care aceasta îl oferă. Dacă toți studenții din România ar fi obligați de mîine să-și plătească studiile, sistemul de învățămînt superior din România este oare pregătit pentru o cuantificare a calității pe care o oferă în schimb?**

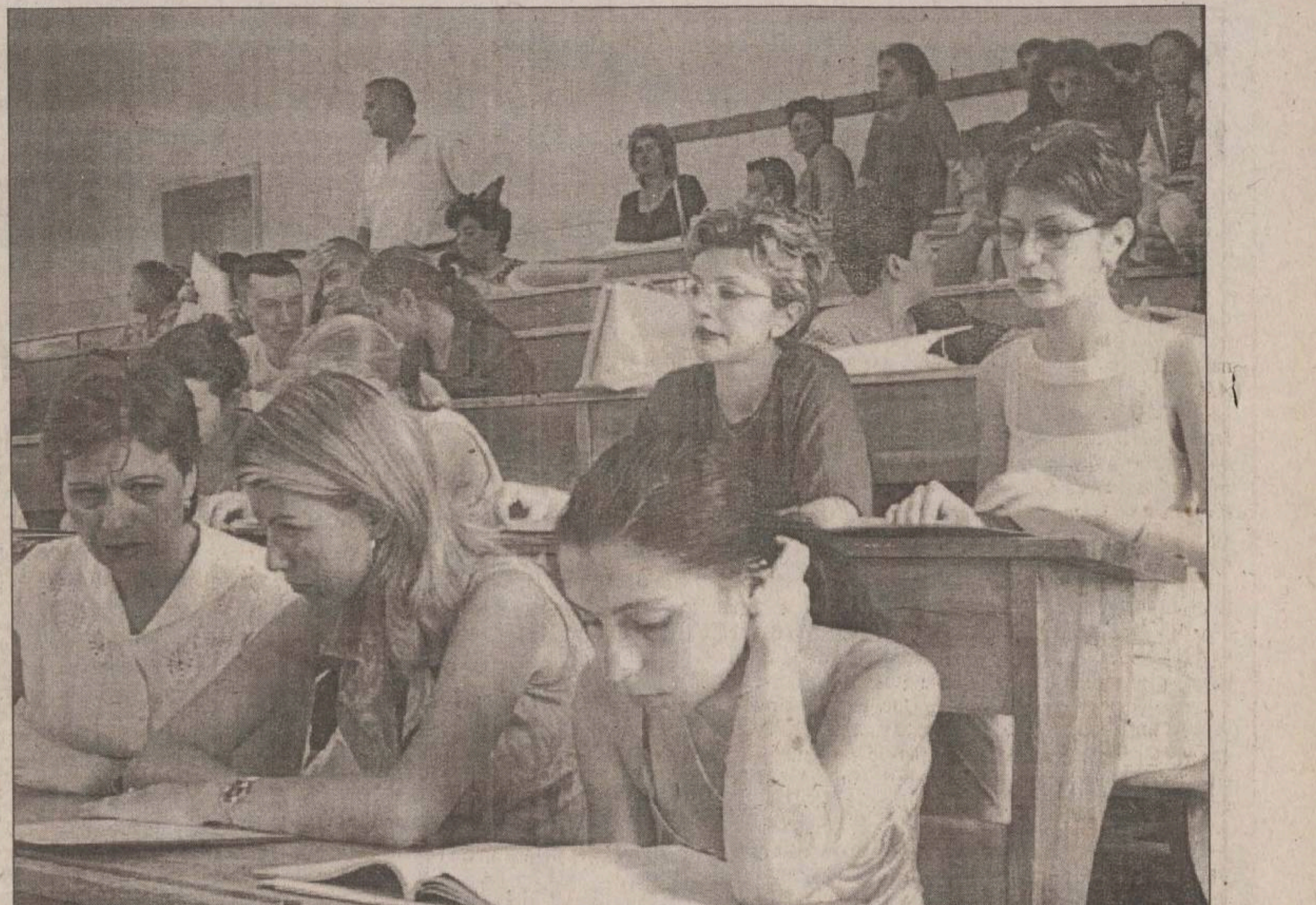

### „Eu nu mi-aș mai permite să fac facultatea“

Ideea de a percepe o taxă de studiu fiecărui student nu este o noutate pentru universitarii români, fiind aplicată de multă vreme și cu succes în majoritatea țărilor occidentale. În acest sens, generalizarea sistemului de taxe a constituit de cîtiva ani un deziderat al învățămîntului superior românesc, a cărui concretizare multi dintre reprezentanții săi au „aruncat-o“ într-un viitor îndepărtat. Dezbătută recent la ultima ședință a Consiliului Național al Rectorilor (CNR), problema a luat, din acest motiv, prin surprindere atît pe unii profesori, cît și pe studenti. ***„Nu este corect să plătească toată lumea taxe. Chiar dacă în Occident se procedează așa, aici încă nu sînt condiții economice pentru a face așa ceva. În plus, cred că examenul de admitere ar trebui să dispară, în condițiile în care ar face facultate doar cei care își permit s-o plătească“***, este de părere ***Antonia Condac***, studentă în anul II la secția de italiană-engleză a Facultății de Litere. Această opinie este dacă nu cvasi-unanimă, cel puțin împărtășită de marea majoritate a studenților ieșeni. Simpla vehiculare a ideii generalizării taxelor în învățămîntul superior de stat i-a pus în gardă pe studenții subvenționați de la bugetul de stat, marea lor temere fiind aceea că vor face facultate doar cei cu punga plină, „capabilii săraci“ rămînînd pe tușă, fie să pună mîna pe sapă, dacă sînt de la țară, fie să devină vînzători la tonete: ***„Nu mi-ar conveni deloc o asemenea măsură deoarece în condițiile actuale foarte puțini și-ar permite să plătească o taxă de studii, chiar și de cîteva milioane. Acum, dacă ești bun, ai cît de cît o șansă să faci școală. O lege în acest sens nu ar fi decît în folosul studenților cu taxă, care cred că ar da bani mai puțini la stat“***, spune ***Ioana Hrincescu***, studentă la Facultatea de Drept de la „Cuza“ în an terminal. ***„Este prea occidentală pentru România această măsură“***, declară ***Geanina Șerban***, studentă în anul III la specializarea Geochimie a Facultății de Geografie și Geologie. ***„Eu, de exemplu, nu mi-aș mai permite să fac facultatea, cu doi părinți pensionari. Trebuie dată o șansă tuturor: și celor fără posibilități financiare, dar care sînt dispuși să învețe, și celor cu bani“***, adaugă aceasta, „votînd“ pentru menținerea actualului sistem - studenti bugetari -studenti cu taxă.

### Profesorii văd în taxe singura șansă pentru un învățămînt de calitate

Dincolo de reticențele pe care le au în acest sens și foarte multe cadre didactice, de ce ar fi benefică pentru universități o asemenea măsură? ***Prof.dr. Dumitru Oprea***, rectorul Universității „Al.I.Cuza“ și cel mai fervent susținător de la Iași al învățămîntului de stat cu taxă, consideră că aceasta este singura șansă pe care universitățile românești o au în vederea realizării unui act educațional de calitate, în condițiile în care, mai ales în ultimii ani, acest domeniu a fost subfinanțat. Modelul statelor occidentale și nu numai - China, de exemplu, susține rectorul Oprea, întors recent dintr-o vizită de lucru în această țară, aplică și ea de ani buni același sistem -, în care generalizarea sistemului de taxe reprezintă punctul de plecare al unui management academic de succes, este un argument în plus pentru aplicarea acestei idei în România. ***„Susținerea de la bugetul de stat a învățămîntului universitar nu acoperă decît salariile și utilitățile, dotările rămînînd în suspensie. Atunci cînd se dau bani de la buget pentru învățămînt se pleacă de la un anumit procent din PIB și anumiți coeficienți pentru domenii, dar nimeni nu pune și problema dacă sumele acoperă cheltuielile reale“***, spune prof.dr. ***Mihai Toma***, prorectorul cu activitatea didactică de la „Cuza“. Ca și acesta, prof.dr. ***Gheorghe Zet***, secretarul științific al Universității Tehnice „Gheorghe Asachi“, este adeptul generalizării taxelor în măsura în care banii, chiar și puțini, pe care i-ar da studenții ar scoate facultățile din moartea clinică în care au intrat în ultimul deceniu din lipsa oricărei finanțări pentru baza materială: ***„Nu există alternativă pentru a face față dotărilor de care este nevoie, chiar dacă deocamdată, conform legii, învățămîntul este gratuit“***, spune prof.dr. Gheorghe Zet.

### Taxe modice sau piperate?

Bazîndu-se pe un argument sau altul, majoritatea universitarilor ieșeni îmbrățișează ideea de a percepe o taxă fiecărui student. Care ar fi însă modalitățile de generalizare a sistemului? Care ar trebui să fie nivelul acestei taxe pentru a compensa subfinanțarea în care s-au zbătut în ultimii ani universitățile? Atunci cînd au ridicat această problemă la ultima ședință a Consiliului Rectorilor, cei ce se află la cîrma universităților de stat au apreciat că taxa pe care ar trebui s-o plătească studentul nu ar putea fi mai mare decît bursa sa de studiu. Facultățile care au mai puțini studenți cu taxă în acest moment ar fi categoric avantajate, profitul realizîndu-se și la nivel global pentru o universitate, în condițiile în care, în general, în acest moment la stat există mult mai mulți studenți finanțați de la buget decît cu taxă. Ar putea însă studenții săraci să plătească această taxă, fie aceasta modică? ***„Pe lună, taxa de studiu ar trebui să nu depășească bursa de studiu pe care i-o oferă statul“***, spune prof.dr. ***Ioan Macovei***, decanul Facultății de Drept de la „Cuza“, considerînd că astfel statul s-ar achita de asigurarea protecției sociale. În această variantă, a taxei de studii modice, bursa ar acoperi, pentru cei ce vor reuși să o obțină, costurile minime ale școlarizării. ***Prof.dr. Vasile Cocriș***, decanul Facultății de Economie și Administrarea Afacerilor, consideră că o taxă de două milioane de lei pe an, de exemplu, este nerealistă, întrucît ar fi insuficientă pentru acoperirea cheltuielilor reale ale școlarizării unui student, chiar dacă statul ar contribui și el cu o „picătură“: ***„Nu știu cît ar trebui să fie această taxă, trebuie făcute niște calcule, cert este însă că 500 de dolari pe an, taxa pe care o plătesc acum studenții nebugetari, este de un nivel mediu spre minim, fiind foarte săraci“***, este de părere decanul Cocriș. Acesta susține că nivelul taxei pe care ar trebui s-o plătească studenții unei universități este strîns legat de calitatea serviciilor pe care le oferă. ***„Ca să atrag profesori buni, trebuie să-i plătesc bine“***, argumetează decanul de la Economie și Administrarea Afacerilor. ***„Nivelul taxei ar trebui să țină cont de calitatea învățămîntului, în primul rînd, și apoi de cheltuielile reale pentru pregătirea într-un domeniu sau altul“***, spune ***prof.dr. Victor Bulacovschi***, prorectorul cu activitatea didactică de la Universitatea Tehnică, susținînd că una este să faci facultatea la Reșița și alta într-un centru universitar de renume, cum este Iașul. Nu este încă momentul oportun pentru a recurge la această generalizare, este de părere prof.dr. Victor Bulacovschi. O dată pentru că, deocamdată, Constituția stipulează gratuitatea învățămîntului de stat. În al doilea rînd, el susține că un cuantum modic al taxelor, de două milioane de lei pe an, nu rezolvă problema finanțării învățămîntului. ***„Pentru ce îmi ajung mie două milioane pe an cînd, în condițiile în care finanțarea de la buget a scăzut în ultimii ani, alocația bugetară pe un student este de 12 milioane de lei?“***, întreabă retoric prorectorul Bulacovschi. ***„Există însă soluții: finanțarea în funcție de performanțele universității sau reducerea numărului de locuri finanțate, în așa fel încît banii pe care îi dă statul să acopere cheltuielile reale“***, adaugă acesta.

### Studenții ar trebui să muncească pentru a-și plăti facultatea

Nivelul taxei percepute studenților ar putea fi atît de mare încît să acopere costurile școlarizării, susțin unii universitari, dacă studenții români ar avea, ca occidentalii, cultul „jobului“: ***„Dacă s-ar generaliza sistemul de taxe, studenții ar avea nevoie de bani ca să-și plătească studiile și astfel n-am mai avea, ca acum, cîțiva studenți care lucrează, ci cîțiva studenți care nu lucrează“***, susține prof.dr. Vasile Cocriș. Cei mai mulți studenți din țările dezvoltate muncesc pentru a se întreține, dar acolo, spun profesorii economiști, firmele sînt stimulate de stat să angajeze studenți. În România însă, pe de o parte, mulți profesori sînt împotriva angajării studenților, avînd pretenția prezenței la toate activitățile didactice, cursuri, seminarii și laboratoare, pe de altă parte, firmele sînt foarte reticente față de studenți: ***„Nimeni nu angajează studenți în România. Am vrut să mă angajez în vacanța de vară la Bacău, ca baby-sitter, și nici măcar pentru această slujbă nu am fost acceptată, pe motiv că n-am experiență“***, spune ***Antonia Condac***, studentă la Litere. Nici profesorii nu se arată însă mai indulgenți decît angajatorii: ***„Cunosc o mulțime de studenți care au încercat să lucreze sau chiar lucrează și au avut foarte mari probleme la școală. Mulți profesori nu acceptă asta și îți spun «ori faci școală, ori lucrezi ca să cîștigi bani»“***, spune ***Geanina Șerban***, studentă în anul III. **(Mirela CORLĂȚAN)**

## „Generalizarea taxelor este neconstituțională“

**■ spune Genoveva Vrabie, rectorul Universității „Kogălniceanu“ ■ cu toate acestea, la Universitatea de stat din Arad, taxele de studii sînt pe jumătate instituționalizate ■**

Cele mai multe controverse pe care le-a iscat ideea generalizării taxelor în învățămîntul de stat vizează cuantumul lor și diferențierea acestora în funcție de calitatea procesului didactic, de prestigiul universității, etc. Nu mai puțin aprinse sînt însă discuțiile referitoare la legalitatea unei eventuale legi care să stipuleze generalizarea taxelor. ***„Am rămas uimită că această problemă a fost discutată în ședința Consiliului Național al Rectorilor, fără ca nimeni să sesizeze că deocamdată generalizarea taxelor este neconstituțională“***, spune ***prof.dr. Genoveva Vrabie***, rectorul Universității „Mihail Kogălniceanu“, specialistă în Drept constituțional. Aceasta susține că înainte de a percepe o taxă de studiu fiecărui student, trebuie modificat articolul 32, alineatul 4, din Constituția României, promulgată în 1991, conform căreia ***„învățămîntul superior de stat este gratuit, în condițiile legii“. „Abia după ce Adunarea Constituantă derivată ar modifica acest articol, această măsură ar fi legală și ar putea fi reglementată apoi și în alte acte legislative“***, spune prof.dr. Genoveva Vrabie. Decanul Facultății de Drept de la „Cuza“, ***prof.dr. Ioan Macovei***, susține însă că acest articol din legea fundamentală este interpretabil, specificarea „în condițiile legii“ putînd reprezenta portița prin care senatele universitare ar putea decide generalizarea taxelor, în virtutea autonomiei universitare. Prof.dr. Genoveva Vrabie susține că o astfel de hotărîre poate fi contestată cu succes la Curtea Constituțională, așa cum s-a întîmplat recent în Polonia: ***„Primul student admis cu taxă la o universitate din Varșovia a sesizat Curtea Constituțională, neputîndu-și plăti studiile, și a avut cîștig de cauză“***. Cu toate obiecțiile care se aduc, Universitatea „Aurel Vlaicu“ din Arad a făcut deja primul pas în acest sens. Deși pînă în anul universitar 2000-2001 nu a școlarizat studenți cu taxă, instituția arădeană a început în forță aplicarea taxelor, în acest moment jumătate din cei 5.612 studenți plătind cîte 300 de dolari pe lună. ***Prof.dr. Lizica Mihuț***, rectorul Universității „Aurel Vlaicu“, susține că strategia instituției pe care o conduce este aceea ca de la anul numărul studenților cu taxă să depășească chiar pe cel al bugetarilor, asta dacă pînă atunci nu se va adopta o lege care să permită generalizarea sistemului: ***„Argumentul este bugetul mic, care, oricît am protesta noi în stradă, nu se va mări. Decît să ne milogim, mai bine ar plăti toți studenții o taxă, mică, astfel încît să nu fie pentru nimeni o problemă s-o plătească“***, spune rectorul de la „Aurel Vlaicu“. Prof.dr. Lizica Mihuț consideră că în momentul actual această taxă generalizată ar putea fi de 1,5 milioane lei pe an, ușor de plătit și de studenții săraci, care ar primi, de exemplu, o bursă socială de 700.000 de lei lunar. ***„Astfel s-ar elimina și discriminările între studenții bugetari sau cei cu taxă“***, spune prof.dr. Lizica Mihuț, ferm convinsă că generalizarea taxelor în învățămîntul de stat ar reprezenta nu doar o aliniere la modelul universităților occidentale, ci singura alternativă la subfinanțarea învățămîntului românesc. **(Mirela CORLĂȚAN)**

## DE VORBĂ CU CITITORII

**Întrucît mulți elevi, studenți, părinți și profesori ne-au sunat la redacție și ne-au scris pentru a cere lămuriri în legătură cu multiple probleme legate de școală, am decis să alocăm în fiecare săptămînă un spațiu editorial, în pagina „Monitorul -Învățămînt“, pentru a răspunde la întrebările adresate de cititorii noștri. În numărul de astăzi vom răspunde la scrisoarea adresată de Maria Jacotă din Iași care ne-a întrebat dacă un profesor cu dublă specializare poate susține examen de definitivat în învățămînt pentru ambele specializări. Așadar, în fiecare săptămînă, așteptăm la redacție scrisorile dumneavoastră sau telefoanele dumneavoastră, prin care ne puteți face cunoscute problemele care vă frămîntă.**

**Răspunsurile le veți citi în fiecare joi, în pagina „Monitorul - Învățămînt“.**

### Se poate da definitivatul pentru două specializări?

Un cadru didactic obține examenul de definitivat în învățămînt după cel puțin doi ani de lucru la catedră. Un învățător, un educator sau profesor poate da acest examen de definitivat de trei ori, în cinci ani. Examenul pentru definitivarea în învățămînt constă într-o inspecție școlară specială, precum și în susținerea unor probe scrise și orale care evaluează pregătirea de specialitate, metodica și pedagogia, pe baza unor programe aprobate de Ministerul Învățămîntului. În cazul în care are dublă specializare, de exemplu un învățător-educator, sau profesor cu dublă specializare română- engleză, franceză-italiană, fizică -chimie, examenul de definitivat atestă calitatea cadrului didactic pentru specializările înscrise pe diplomă, așa cum prevede și articolul 34, alineatul 6 din Statutul cadrelor didactice. Nu este nevoie de două examene de definitivat pentru a putea preda mai tîrziu cea de-a doua specializare înscrisă pe diplomă. De exemplu, un profesor cu dublă specializare engleză-franceză, dacă susține examen de definitivat la engleză poate da gradul didacitc următor la franceză dacă dorește acest lucru, iar gradul îi va fi recunoscut și pentru cealaltă specializare înscrisă pe diploma de absolvire. Oricînd un astfel de profesor poate da concurs pentru a ocupa fie o catedră de engleză, fie o catedră de franceză. **(Corina GÎLCĂ)**

## NOTA ZECE

# Andrei Pripasu speră să ajungă inginer informatician

**■ elev în clasa a VIII-a la „Racoviță“, Andrei a obținut anul trecut locul I la Naționala de Fizică ■ el este unul dintre cursanții Centrului de Excelență ■**

***„Nu este vina fotbalistului Hagi că naționala nu s-a calificat la mondiale, ci a antrenorului Hagi, fără experiență“***, spune ***Andrei Pripasu*** despre evenimentul fotbalistic cel mai recent din România. Andrei nu este un mare specialist în educație fizică, ci în fizică, dar îi place foarte mult sportul cu balonul rotund. Băiatul are 13 ani și a luat, anul trecut, premiul I la Olimpiada Națională de Fizică. Este unul dintre elevii care speră că va aduce în următorii patru ani premii de la concursurile școlare pentru liceul în care va învăța. Acum Andrei este în clasa a VIII-a la Colegiul „Emil Racoviță“ și este înscris la Centrul de Excelență, unde se pregătește cu profesoara lui de la școală, ***Ana Maria Nechifor***. De cînd învață fizică, din clasa a VI-a, a participat la multe concursuri de profil, ultimul fiind Concursul Național de Fizică „Ștefan Procopiu“. Pentru viitor, Andrei se gîndește să studieze Infomatica și ar vrea să devină inginer în domeniu. Hobby-urile băiatului sînt fizica și fotbalul. Pentru fizică se pregătește zilnic făcînd probleme suplimentare pe care i le dă profesoara sa atît la clasă, cît și la Centrul de Excelență, iar pentru fotbal, Andrei

găsește timp la sfîrșit de săptămînă, cînd își adună prietenii la un meci amical. Relaxarea zilnică este pentru Andrei șahul, joc pe care îl practică împreună cu fratele său cu doi ani mai mic decît el. ***„E un joc la care cîștig cînd eu, cînd el, și ne place la amîndoi foarte mult acest lucru“*** spune Andrei Pripasu. **(Corina GÎLCĂ)**

**Whirlpool împreună cu magazinele GIREXIM UNIVERSAL, FREZIA UNIVERSAL, EMI îţi prezintă maşinile de spălat cu**

Al 6 lea simț

Imaginează-ţi cum este să fii primit într-un magazin aşa cum îţi doreşti tu! Imaginează-ţi o atmosferă caldă şi primitoare, creată special pentru tine: surprize şi perfecţiunea celui de "Al 6-lea Simţ". Experienţa trăită în fiecare vineri şi sâmbătă în magazinele noastre* va fi cu siguranţă memorabilă! **Alege Whirlpool! Aduce calitate vieţii!**

* **Iaşi: GIREXIM UNIVERSAL** - Complex MOL, etaj 1; **FREZIA UNIVERSAL** - Bd. Alexandru cel Bun 36; **EMI** - Independenţei 19, Bl. 5.

# Negocierile pentru fostul IAS Bucium s-au amînat

Începerea negocierilor pentru vînzarea pachetului majoritar de acțiuni pe care Agenția Domeniilor Statului (ADS) o deține la „Agroindustriala Bucium" a fost amînată pentru încă cîteva zile. ***„Astăzi am fost anunțați la ADS că licitația s-a amînat și că în zilele următoare vom fi anunțați cînd ne vom prezenta din nou la ADS. De altfel, am înțeles că există mai mulți pași în care, după prima ofertă, urmează o a doua ofertă și apoi o a treia în funcție de negocierile cu reprezentanții ADS și, bineînțeles, de prețul pe care îl oferă participanții. Ei vor să scoată cît mai mulți bani, ceea ce de altfel este și normal"***, a spus ***Mihai Holicov,*** administratorul firmei „Holimark", unul din cei trei ofertanți pentru fostul IAS Bucium. Mihai Holicov s-a înscris în competiția de achiziționare a firmei din Iași în asociere cu un cetățean spaniol, ***Joachim Saun.*** A mai depus ofertă de cumpărare a societății „Agroindustriala Bucium" și Asociația Salariaților (PAS) reprezentată la București de directorul general al unității, Eugen Sandu. De remarcat că PAS-ul are șanse de a cîștiga această competiție în măsura în care este capabil să plătească cel puțin 60% din cel mai mare preț oferit de participanții la licitație. Luna aceasta, ADS-ul a scos la vînzare întregul pachet de 99,9% din acțiuni, pe care îl deține la „Agroindustriala Bucium". Valoarea nominală a unei acțiuni este de 25.000 lei, în timp ce prețul de ofertă este de 97.760 lei/acțiune. Valoarea pachetului scos la licitație este de 77,4 miliarde de lei. Datoriile totale ale firmei ajung la 122 miliarde de lei. „Agroindustriala Bucium" produce anual în jur de 450 de vagoane de vin, fiecare cu o capacitate de 16.000 de litri. Pe cele 700 de hectare plantate cu vie, predomină soiuri de fetească albă, aligote, fetească regală și muscat otonel. **(Ana PRODAN)**

# „Revelion în România" cu 990.000 de lei

Ministerul Turismului va lansa săptămîna viitoare un nou program turistic sub numele: „Revelion în România". Noul program, care se adresează persoanelor cu venituri modeste, indiferent de vîrstă, va cuprinde un sejur de trei zile pentru petrecerea Revelionului, la prețul de 990.000 de lei. În această sumă este inclusă cazarea și masa festivă de la cumpăna dintre ani. Se estimează că aproximativ 1.000 de persoane vor beneficia de acest pachet de servicii în stațiunile Neptun-Olimp, Amara și Geoagiu Băi. Urmează ca, în perioada următoare, societățile care dețin structurile de cazare să decidă care agenții de turism vor vinde biletele pentru „Revelionul în România". ■

# Țăranii ieșeni au prins gustul împrumuturilor în dolari

**Fără să apeleze la bănci sau la CEC, fără să aibă nevoie de garanții, țăranii din județul Iași au reușit să se împrumute în ultimii trei ani cu 22 miliarde de lei. Numai în trei sate s-au scurs în jur de 6,5 miliarde de lei, bani proveniți de la Centrul de Dezvoltare Economică. Această instituție nonguvernamentală nu le-a cerut garanții țăranilor, ci doar seriozitate. Sătenii constituiți într-un comitet de creditare reprezintă garanția suficientă și necesară obținerii unui credit. Banii împrumutați au fost utilizați pentru cumpărarea de animale, pămînt sau pentru deschiderea unor mici ateliere meșteșugărești.**

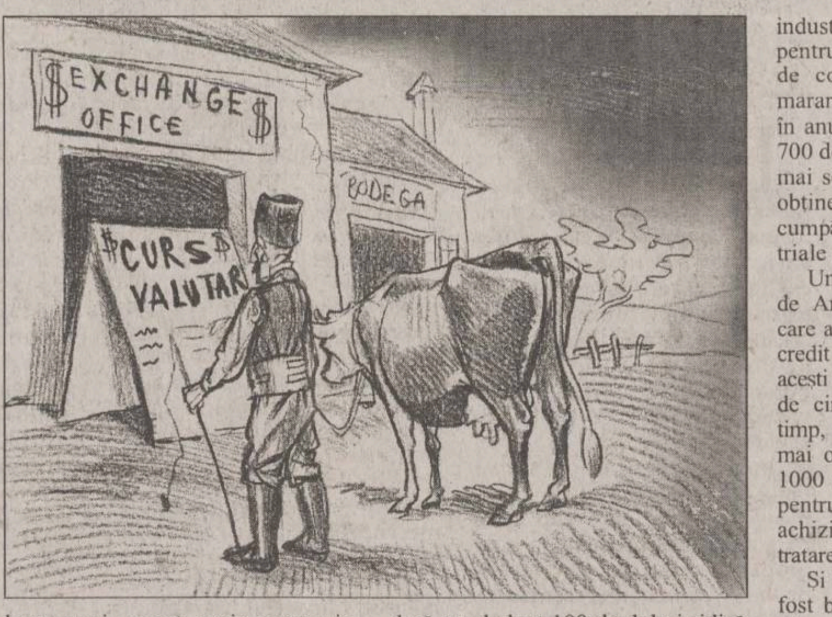


Centrul de Dezvoltare Economică (CDE) filiala Iași, derulează în zonele rurale mai puțin dezvoltate credite pentru persoane care altfel nu ar putea avea acces la o instituție financiară. ***„Noi ne adresăm persoanelor care în mod normal nu pot apela la o bancă"***, ne declară ***Viorel Timofte***, reprezentant al CDE. Aceasta este o organizație nonguvernamentală, membră a Soros Open Network, care din 1998 a început să deruleze programe de creditare a zonelor rurale defavorizate.

Programul de microcreditare rurală se desfășoară în patru județe din țară: Iași, Călărași, Dîmbovița și Prahova. Din anul 1998 de cînd funcționează această linie de credit, în județul Iași volumul creditelor derulate s-a situat la nivelul de 730.000 dolari. Aceasta reprezintă aproximativ jumatate din creditele derulate în cele patru județe. După ce comunitatea respectivă este analizată pe baza unui raport socio-economic, dacă îndeplinește criteriile avute în vedere, în zona respectivă se crează un comitet de credit. ***„Principalele elemente luate în considerare la evaluare sunt caracterul antreprenorial al locuitorilor și existența unor activități care pot fi generatoare de venituri"***, după cum ne spune Viorel Timofte. Comitetul de creditare este o pîrghie de legătură între CDE și comunitatea locală, care beneficiază de împrumut. Comitetul de credit stabileste și cine anume din zona respectivă poate beneficia de un împrumut. Tot ei supraveghează și returnarea creditelor. ***„Dacă o singură persoană întîrzie o zi cu plata ratei stabilite atunci, zona respectivă nu mai beneficiază de credite pînă cînd nu se rezolvă problema respectivă"***, ne spune Viorel Timofte. Din această cauză metodologia de împrumut este o combinație între creditarea individuală și răspunderea colectivă a comunității respective. Împrumuturile pot fi luate pe o perioadă de maxim un an de zile fără dobîndă. Totuși, în momentul ridicării banilor de la bancă, persoana plătește un comision de 6%, adică dacă are de luat 100 de dolari ridică efectiv numai 94 de dolari. Se poate împrumuta o sumă minimă de 50 dolari, iar plafonul maximum se ridică la 1200 de dolari. Creditul este rambursat în rate care se stabilesc în funcție de preferințele clientului (în funcție de lichiditățile pe care le obține din activitatea pentru care a împrumutat banii). Obținerea creditelor este condiționată de partiparea la sesiunile de pregătire în domeniul afacerilor, susținute de personalul CDE.

## Creditele se țin lanț

Pînă în prezent în județul Iași s-au acordat un număr de 1.622 de împrumuturi cu o valoare medie de aproximativ 450 dolari. Pe primele trei locuri se situează satele Prisecani cu 72.000 dolari, Horlești cu 71.000 dolari și Mogoșești cu 70.000 dolari, ceea ce reprezintă aproximativ 30% din fondurile alocate județului Iași.

Un exemplu este ***Dumitru Grecu*** din satul Mogoșesti. Cu ajutorul banilor obținuți de la CDE a cumpărat mai întîi o mașină de cusut industrială și o mașină de surfilat pentru a-și deschide un mic atelier de confecții. Creditul pentru demararea acestei afaceri a fost obținut în anul 2000 și a avut o valoare de 700 dolari. Dorind să se extindă, el a mai solicitat un credit pe care îl va obține în luna decembrie, pentru a-și cumpăra două mașini de cusut industriale și încă o mașină de surfilat.

Un alt caz este împrumutul făcut de Andrei Constantin din Chicerea care a fost beneficiarul unui astfel de credit în valoare de 600 dolari, cu acești bani reușind să cumpere o livadă de cireși. Returnînd împrumutul la timp, în luna martie a anului 2001 a mai obținut un credit în valoare de 1000 dolari, bani pe care i-a utilizat pentru începerea anului agricol și achiziționarea de substanțe pentru tratarea pomilor din livada de cireși.

Și locuitorii din satul Horlești au fost beneficiarii unor astfel de credite. Dintre aceștia se remarcă ***Albert Maricel*** care s-a împrutuțat de la CDE, pentru a începe o mică afacere în zootehnie. În luna septembrie a anului 2001, cu ajutorul celor 1000 de dolari obținuți de la CDE, a cumpărat 10 tăurași pe care dorește să îi îngrașe și apoi să-i vîndă.

## Se pregătesc bani și pentru medici

În viitor activitatea CDE se va extinde cu noi programe de creditare. Astfel se va crea o linie de credit pentru medici. Programul facilitează accesul medicilor la microcredite pentru:

Investiții mici, inclusiv achiziționarea de mijloace fixe și echipament, instrumente sau autovehicole pentru servicii medicale, renovarea sediilor pentru a corespunde standardelor medicale locale și prevederilor sanitare. Dacă este nevoie medicii vor putea beneficia și de credite pentru capital circulant, inclusiv achiziționarea de materiale și consumabile cu specific medical. **(Dan CONSTANTIN)**

## PE SCURT

### Siemens va produce motoare la Buziaș

Firma germană Siemens intenționează să închirieze, la Buziaș, în județul Timiș, o hală aparținînd fabricii timișorene Modern, unde va testa, în următorul an, posibilitatea de producție a motoarelor liniare în România, au declarat ieri surse apropiate tranzacției. Proiectul va fi realizat de către divizia de acționări electrice și automatizări a grupului Siemens, iar firma nou înființată se va numi Siemens Motor Systems SRL. Sursele citate au adăugat că Siemens va investi, pentru producția inițială, aproximativ 80.000 de mărci germane, în afara echipamentelor de producție care vor fi aduse din Germania. Grupul german va construi la Buziaș, în cazul în care afacerea se dovedește viabilă, o fabrică nouă, pe o suprafață de aproximativ 2-3 hectare, unde ar urma să lucreze circa 300 de persoane. Producția acestei fabrici va fi destinată acoperirii pieței Europei de Est, au precizat sursele citate. Grupul german deține în România șase societăți: Emcom SRL, Siemens Tehnică Feroviară, Siemens Automotive Timișoara, PSE România Brașov, Siemens Business Services și Osram România.

### Șomaj de 7,7%

Rata șomajului la nivel național a scăzut ușor, în luna octombrie a acestui an, fiind de 7,7 la sută, cu 0,1 la sută mai mică decît în luna precedentă și cu 3,1 la sută sub cea de la începutul lui 2001, informează Agenția Națională pentru Ocupare și Formare Profesională. La sfîrșitul lunii octombrie, numărul total de șomeri înregistrați în evidențele agențiilor județene pentru ocuparea forței de muncă și a municipiului București a fost de 742.366 de persoane, din care 48,4 la sută femei. Județele unde rata șomajului a înregistrat valori cu mult peste media pe țară sînt Hunedoara (13,9 la sută), Neamț (12,5 la sută), Vîlcea (11,7 la sută), Vaslui (11,1 la sută). Cel mai scăzut nivel al ratei șomajului s-a înregistrat în județele Bihor (2,3 la sută), Satu Mare (2,6 la sută), București (4,3 la sută), Vrancea (4,6 la sută), Mureș (5,2 la sută), Giurgiu (5,4 la sută), Ilfov (5,5 la sută), Arad și Argeș (5,7 la sută).

# Introducerea TVA ar fi o lovitură de grație pentru turismul românesc

■ **consideră reprezentanții asociațiilor profesionale din turism**

Introducerea TVA pentru societățile care prestează servicii turistice cetățenilor străini, propunere inclusă în proiectul de lege privind taxa pe valoarea adăugată, ar aduce mari deservicii turismului românesc și va determina o creștere a tarifelor, au declarat, ieri, reprezentanții asociațiilor profesionale din turism.

***„Majoritatea contractelor de incoming sînt deja încheiate în baza legislației în vigoare, cu clauza TVA zero, iar broșurile cu programele turistice și tarifele acestora au fost distribuite partenerilor externi. Anularea acestei cote de TVA ar reprezenta o lovitură de grație dată turismului românesc în această perioadă dificilă pe plan internațional"*** a spus ***Cornel Găină,*** președintele Asociației Naționale a Agențiilor de Turism din România (ANAT).

În cazul în care proiectul va fi aprobat, serviciile vor fi mai scumpe, încasările industriei turistice vor scădea semnificativ, veniturile către bugetul de stat vor fi mai mici, iar agenții din turism nu își vor mai putea achita contribuția la Fondul de Promovare și Dezvoltare, au afirmat reprezentanții asociațiilor din domeniu. ***„Orice modificare în plus a tarifelor ar reprezenta un dezavantaj competitiv net, care ar scoate din nou România de pe piețele turistice, irosind astfel eforturile de promovare a imaginii făcute de actualul minister"*** a precizat ***Mihai Rîjniță,*** secretarul general al Federației Industriei Hoteliere din România (FIHR).

Asociațiile profesionale propun, ca variante la proiectul legislativ, păstrarea cotei zero de TVA pentru o serie de prestări servicii, între care și cele turistice, stabilirea cotei reduse de TVA la nivelul de 50% din cota standard (adică 9,5%) sau includerea acestei activități la export de servicii, care beneficiază de cota zero și de o cotă redusă la impozitul pe profit (5%).

Nici o directivă europeană nu poate fi invocată în favoarea stabilirii cotei de 19% TVA și pentru cetățenii străini, spune Cornel Găină, în condițiile în care în țările UE, cu excepția Danemarcei, TVA pentru cazare este cuprins între 3 și 17,5% (Luxemburg - 3%, Portugalia - 5%, Franța - 5,5%, Spania - 6%, Belgia - 6%, Grecia - 8%, Italia - 9%, Marea Britanie - 17,5%).

FIHR consideră total neindicat ca în actuala conjunctură globală absolut nefavorabilă pentru turism, dar care se poate transforma într-un avantaj pentru România, prin stabilitate internă, creștere economică, politici tarifare inteligente, să se intervină cu măsuri legislative care vor scumpi produsul turistic românesc și poate îl vor scoate de pe piețele turistice internaționale. ■

**După Dracula Park, ministrul Dan Matei Agathon are o nouă problemă: introducerea TVA**

DIN CULISELE PIEȚEI DE CAPITAL

# Cele mai vînate acțiuni ale firmelor ieșene listate la Bursă

**De ce acțiunile unei firme cotate la Bursa de Valori au crescut? De ce au scăzut? Cum este văzută situația unei firme din perspectiva jucătorilor pe piața de capital? Cum vor evolua cotațiile în viitorul apropiat? Acțiunile căror societăți ieșene sînt cele mai căutate? Acestea sînt numai cîteva întrebări la care veți găsi răspunsul în viitoarea rubrică permanentă din ziarul „Monitorul" realizată împreună cu Societatea de Valori Mobiliare „T.G.H. Investment".**

În perioada octombrie - noiembrie, firmele „Antibiotice", „Nicolina" și „Tomiris" au fost cele mai tranzacționate la Bursa de Valori București.

■ ***„Antibiotice" Iași*** a înregistrat o valoare totală a tranzacțiilor pentru această perioadă de 8,26 miliarde de lei. Cursul ascendent al acțiunilor acestei societăți are drept suport apropierea datei limită pentru depunerea ofertelor în vederea achiziționării acțiunilor deținute de statul român la această firmă ieșeană. În luna noiembrie, evoluția ascendentă a titlurilor ATB a fost stopată în urma anunțului privind prelungirea termenului de depunere a ofertelor. Și autoritățile administrației publice locale au depus în această perioadă eforturi pentru coagularea intereselor principalelor firme cu capital privat din Iași. În acest an și investitorii instituționali au manifestat un interes deosebit pentru ATB, în structura acționariatului societății regăsindu-se în prezent nume ca: Broadhurst Investments Ltd. și Lindsell Enterprises Ltd.-7,6%, Romanian Investment Company Cyprus - 6,2% sau SIF Oltenia - 4,4%. Profitul net înregistrat de „Antibiotice" după primele trei trimestre ale acestui an este de 36 miliarde de lei, în scădere față de valoarea înregistrată la jumătatea anului, de 57 miliarde de lei. Acest declin se datorează, în principal, unei revizii generale, care a stopat producția în trimestrul al treilea timp de o lună și jumătate. Prețul mediu al unei acțiuni „Antibiotice" a crescut de la 1.147 de lei în octombrie, la 1.267 de lei în noiembrie.

■ ***„Nicolina" Iași*** a determinat tranzacții în valoare de 6.600.000 lei, în condițiile în care titlurile sale prezintă o stabilitate a prețului pentru ultimele două luni. Un impuls pentru tranzacționarea acțiunilor societății ar putea fi determinat de accelerarea procesului de privatizare, „Nicolina" aflîndu-se pe lista societăților incluse în programul PSAL. În octombrie-noiembrie, acțiunile „Nicolina" au staționat la un preț mediu de 3000 de lei.

■ ***„Tomiris"-ul*** a înregistrat o valoare totală a tranzacțiilor de 40.319.000 de lei. Menționăm că în luna august s-a atins un maxim de 18.000 lei pe acțiune, față de 7600 de lei, cît valora o acțiune „Tomiris" la începutul anului. Această creștere a fost determinată de reglementările bursiere intrate în vigoare în vara acestui an, care prevăd delistarea de la cota Bursei a emitentilor cu un capital social mai mic de 2 milioane EURO. Așteptările privind majorarea capitalului social au înscris acțiunile societății pe un curs ascendent, care a ajuns la 18.000 de lei pe acțiune. Prețul acțiunii a căzut imediat după ce Adunarea Generală Extraordinară a Acționarilor din 05.09.2001 nu a soluționat problema majorării de capital, aceasta rămînînd neconfirmată. Un eveniment semnificativ pentru societate este raportarea din 12.07.2001 a calității de acționar semnificativ pentru Monica Tomoș, cu o deținere de 5,01% din capitalul acestei firme. Prețul mediu al unei acțiuni „Tomiris" a scăzut de la 11.781 de lei în octombrie la 11.331 de lei în noiembrie. **(Claudia ENEA)**

# OPC vă poate închide afacerea

**Oficiul pentru Protecția Consumatorului (OPC) a devenit cel mai mare coșmar al agenților economici. O ordonanță de guvern, aplicabilă din 19 noiembrie, prevede sancțiuni drastice pentru firmele care prejudiciază consumatorul. Pe lîngă clasicele amenzi, agenților economici prinși în ofsaid li se vor închide unitățile pentru minimum o lună, iar în cazurile cele mai grave, se vor închide definitiv. „Nu este doar o sperietoare, este chiar realitatea. Patronii nu vor mai putea să invoce faptul că nu cunoșteau legea, pentru că îi va costa scump", a declarat Ioan Haraga, șeful OPC.**

Ordonanța de urgență 146/2001, valabilă începînd cu 19 noiembrie, completează ordonanța 21/1992 privind protecția consumatorului. Conform noii legi, odată cu aplicarea amenzii se poate dispune și închiderea unității pe o durată de pînă la șase luni, între șase și douăsprezece luni sau chiar închiderea definitivă. Pentru nerespectarea condițiilor igienico-sanitare, folosirea unor spații și condiții necorespunzătoare, nerespectarea condițiilor impuse de producător sau lipsa certificatelor și a avizelor necesare se poate închide o unitate între minimum o lună și șase luni. O închidere de pînă la un an riscă cei care primesc sancțiuni repetate sau refuză accesul inspectorilor, nu au licențe de fabricație sau nu respectă certificate de garanție. Închiderea definitivă presupune ca agenții economici să vîndă cu bună-știință produse periculoase, necalitative sau falsificate, interzise. Aceeași sancțiune o riscă și cei care își continuă activitatea în perioada de închidere a unității. Haraga a arătat că cele mai expuse acestor măsuri sînt ***„magazinele care comercializează produse alimentare, dar și produse de folosință îndelungată".*** Pînă acum, nici o unitate nu a fost încă închisă, dar șeful OPC a avertizat că o închidere în această perioadă ar fi sinucidere curată pentru comercianți: ***„Se apropie perioada sărbătorilor. Dacă închizi un magazin pentru o lună, l-ai nenorocit pe patron, pentru că acum profitul este mare"***, a declarat ***Ioan Haraga.*** **(Cătălin PRISACARIU)**

## Curs calculat de BNR, 28.11.2001

31.469 lei/dolar
14.234 lei/marca
27.839 lei/EURO

Monitorul
Ziarul care vă de vorbă cu oamenii
vă oferă
indaco
Computers & Networking
Software Developer
Lege Start
SERVICIU GRATUIT
de acces online la cea mai mare bază de date legislative din România
www.indaco.ro
Parola de azi: 326W38B8

## CURSUL CASELOR DE SCHIMB

| BĂNCI | Dolar SUA C | Dolar SUA V | Marcă germană C | Marcă germană V |
|---|---|---|---|---|
| BCR (230500) | 31.375 | 31.575 | 13.806 | 14.319 |
| BRD (tel. 213050) | 31.300 | 31.600 | 13.840 | 14.260 |
| BCIT (tel.211740) | 31.250 | 31.750 | 14.081 | 14.407 |
| Banca Agricolă Raiffeisen (tel.210.130) | 31.380 | 31.680 | 13.900 | 14.200 |
| Banca Transilvania (tel.215011) | 31.350 | 31.720 | 14.000 | 14.230 |
| Eurom Bank (tel.277905) | 31.350 | 31.600 | 13.900 | 14.260 |
| AlphaBank (tel.212009) | 31.390 | 31.600 | 14.029 | 14.348 |
| Mindbank (tel.219668) | 31.375 | 31.650 | 13.900 | 14.225 |
| Ro Bank (tel. 278237) | 31.350 | 31.520 | 14.156 | 14.297 |
| **Casele de schimb valutar** | **Dolar SUA C** | **Dolar SUA V** | **Marcă germană C** | **Marcă germană V** |
| Olimp (215524) | 31.500 | 31.650 | 13.800 | 14.000 |
| ACR (112345) | 31.550 | 31.650 | 13.800 | 14.000 |
| Nasty Change (tel.094527333) | 31.510 | 31.700 | 13.850 | 14.050 |
| Tarom (115309) | 31.500 | 31.650 | 13.800 | 13.990 |
| Romania Exchange (tel.092/642274) | 31.400 | 31.599 | 13.800 | 14.049 |

Curs valabil în data de 28.11.2001

## AGENDA BANCARĂ

EUROM BANK
Sucursala Iași, Bdul Copou nr. 5
Tel. 032/277905; Fax 032/277907
La dispoziția dumneavoastră:
* Depozite cu dobînzi atractive * Credite și linii de credite *
* Încasări și plăți în numerar * Emiteri și confirmări de acreditive *
* Emiteri și remiteri de cecuri * Consultanță financiar-bancară și de afaceri * Scontarea efectelor de comerț * Transferuri de fonduri *
Derulați afacerile prin noi și vom cîștiga împreună !

Creditul CAPA
• cu valori între 500 și 10 000 USD;
• termen de rambursare max. 12 luni;
• timp de obținere credit max. 20 zile;
• garanții flexibile
CAPA credite
Str. V. Alecsandri nr. 6, tel/fax: 032 / 214 084, 276 159

SÎNTEȚI ÎNTR-UN IMPAS FINANCIAR ȘI AVEȚI NEVOIE DE BANI?
COOPERATIVA DE CREDIT BANCA POPULARĂ MOLDOVA - IAȘI
INSTITUȚIE AVIZATĂ DE BANCA NAȚIONALĂ A ROMÂNIEI - PRIN HOTĂRÎREA NR. 12 DIN DATA DE 07.05.2001
ACORDĂ ÎMPRUMUTURI FOARTE AVANTAJOASE PERSOANELOR FIZICE,
CU O DOBÎNDĂ DE NUMAI 28% pe an, ADICĂ:
2,33% pe lună
AVANTAJE:
• Pe întreaga perioadă de rambursare a împrumutului, indiferent de rata inflației sau cursul dolarului, dobînda rămîne neschimbată, respectiv 28% pe an.
• Împrumutul se garantează cu giranți - nu se solicită garanții materiale.
• Nu se impun condiții - fiecare persoană poate utiliza după dorință și nevoi împrumutul acordat.
Relații suplimentare la sediul băncii - str. I.C. Brătianu nr. 20-22 sau la telefon 218 500

BANCA ROMÂNĂ PENTRU DEZVOLTARE
GROUPE SOCIETE GENERALE
STEJAR
UN PROGRAM FINANCIAR PERSONAL
Pentru următorii 5 ani - sau 1.825 de zile - aveți planuri sigure pentru familia dumneavoastră! Doi experți financiari - B.R.D. - Groupe Societé Generale și Societatea de Asigurări Commercial Union Asigurări de Viață - vă ajută să le faceți.
Prin noua asigurare de viață "Stejar", beneficiați de avantajele unui produs de economisire și de asigurare, în același timp.
Aveți posibilitatea să vă planificați economiile pe termen mediu sau lung după un program pe care îl puteți modela așa cum vă convine.
Pentru informații suplimentare, vă așteptăm la oricare din unitățile Băncii Române pentru Dezvoltare - Groupe Societé Generale.
Cu siguranță viața e frumoasă!

EDITORIAL

# Bătălia abstracțiunilor

**Aflăm că în Secuime e problemă mare. Într-adevăr, pe străzi nu se întîmplă nimic, dar în văzduh, pe unde zboară mintea unora, e război crîncen**

Secuimea s-a transformat, pentru a cîta oară, în cîmp de bătaie. Lideri, partide, instituții au aruncat în luptă declarații prăpăstioase, manifeste zgomotoase, rapoarte îngrijorătoare, moțiuni aspre. S-a iscat o învălmășeală în care nu mai putem distinge tabere, cine atacă și cine se apără, cine e eroul și mai ales cine-i dușmanul. La sol, în județele Harghita și Covasna, este liniște - românii și maghiarii își văd în continuare de viața lor în comun, care nu este nici mai bună dar nici mai rea decît ieri. În văzduh însă, unde se ciocnesc declarațiile belicoase ale combatanților, e vacarm mare.

Nu se poate să nu fi remarcat că bătălia pe care o urmărim cu toții la televizor este o mare confruntare de generalități și abstracțiuni. Cei care trag clopotele „patriei în pericol“ nu se obosesc să ne ofere detalii, ca să vedem și noi ce i-a scandalizat atît de tare, ce le-a provocat mînia ce nu îi lasă să doarmă noaptea. „Scăderea autorității statului în județele Harghita și Covasna“ poate să însemne orice. Și ar trebui să însemne ceva destul de important, de vreme ce este rezumat într-o formulă atît de gravă. Iar dacă ar fi ceva însemnat, ar trebui să poată fi depistat și de altcineva decît de „inițiați“. De presă, de exemplu, care presă însă - surpriză - nu găsește mare lucru de relatat din zonă. Nici paznicii de profesie ai nației nu au prea multe de spus. Să ne amintim motivele de îngrijorare din timpul manifestației „pro-românești“ organizate la Miercurea Ciuc, în aprilie 2000, de mai multe fundații culturale naționaliste: refuzul primarului maghiar de a purta eșarfa tricoloră în împrejurările prevăzute de lege (fapt negat de primar), lipsa stemei României din sala de ședințe a Consiliului Local (alt amănunt negat de primar), mizeria din piața Mihai Viteazul, disputarea unei clădiri cu importanță simbolică - „Casa cu Arcade“, revendicarea în Justiție a terenului pe care este amplasată Catedrala Ortodoxă etc. Acum, în timpul acestei „bătălii“, singurul amănunt care a ieșit la lumină, dintr-un raport panicard al SRI, este că în zonele cu majoritate maghiară se achiziționează în ritm alert calculatoare „pentru asigurarea fluxului informațional cu Ungaria“.

De asemenea, trebuie să fi sesizat aspectul contradictoriu al declarațiilor. Ba este o problemă, ba nu este. Ba e gravă, ba a fost rezolvată. Rețeta diversiunii, pentru că diversiune este toată povestea, trebuie să fi fost următoarea: cineva semnalează problema (ministrul de Interne, Ioan Rus), iar altcineva (ministrul Administrației, Octav Cozmâncă) proclamă rezolvarea ei spectaculoasă și definitivă. Așa s-au „rezolvat“ zeci de probleme de la venirea la putere a lui Adrian Năstase și a prietenului său, Vasile Dîncu, al cărui aparat de imagine proiectează „reforme“ cît pentru trei guverne occidentale la un loc. Acum însă, scenariul dramei „naționale“ a fost tulburat de improvizațiile, din exces de zel, ale unor personaje din tabăra „îngrijoraților“ (cele care gravitează în jurul SRI, instituție care promitea în 1999 că s-a lecuit de teama de maghiari), de oportunismul altora, care vînează de mult timp un rol în această piesă (liderii PNL și PD), și, în fine, de revolta personajelor negative (maghiarii din UDMR, care au fost pînă acum fideli aliați la guvernare).

În fine, nu se poate să nu fi observat termenii rudimentari, violenți și iresponsabili în care se duce „dezbaterea“. Panicarzii nu se jenează să laude virtuțile centralismului irespirabil, să clameze dreptul la intervenție nelimitată al centrului în provincie și să încurajeze resentimentele cu substrat etnic. Situația din Secuime necesită intervenții punctuale, de precizie chirurgicală. Îngrijorații noștri au rămas însă adepții toporului.

Încă ceva, cu aspect carnavalesc. PSD va trebui să facă față unei moțiuni de cenzură pe tema „Har-Cov“, inițiată de opoziție. Oamenii PSD vor veni în Parlament ca să spună că opoziția nu are dreptate. Adică aceiași oameni care, în 1997, inițiau o moțiune cu același titlu magic.

Închei, observînd cît de actuală este încă definiția dată de Sorin Antohi ideologiei naționale: „aliaj inextricabil de visare romantică (după 1840), raison d'État (după 1859), inginerie națională (ștergerea identităților locale și regionale, construcția spațiului național omogen pe mitul istoric al unității etnice), complex de cetate asediată menținut din rațiuni de mobilizare și legitimare politică chiar în perioade calme, de sănătoasă simțire patriotică și derivă xenofobă“.

**Adrian CIOFLÂNCĂ**

ULTIMA TUȘĂ

# Dacă întrebi...

Val GHEORGHIU

Întrebat în legătură cu disputa scriitorilor ieșeni, am răspuns, într-un firesc subsidiar, că ar fi bine ca și în tagma plasticienilor, a „fraților care văd“ (Paul Eluard), să existe voci care să răscolească un pic relieful local, atît de marcat încă de un mandarinat pe cît de prăfuit, pe atît de discreționar. Și sugeram implicarea vocilor tinere. Aseară, ieșind din clădirea atelierelor din Armeană, pe lîngă mine au trecut cîțiva juni spre atelierele lor de la demisol. Ei bine, toți aveau lipite pe gură benzi izolatoare și doar gîngureau. Era un joc pornit, probabil, dintr-un vernisaj... alternativ, dar mi-a venit să-l convertesc în simbol. Unul descurajant, deocamdată.

Pe fondul unei tot mai pronunțate amnezii privind istoria noastră recentă, răspunsul ilustrului politolog și istoric francez François Furet, la întrebarea dacă ceea ce s-a petrecut la noi în decembrie '89 poate să fi fost o revoluție, este unul tranșant: „Nu, nu! Pentru că e vorba, de fapt, de o implozie în sfera puterilor politice dinăuntrul partidului comunist; participarea populației a fost relativ slabă și nu s-a produs o schimbare profundă a personalului politic. În mod normal, revoluțiile presupun o rotație rapidă de cadre, o schimbare de regim“. Răspunsul acesta se producea, atenție!, în 1992, nu mult după evenimente, neexistînd deci paralaxa necesară unei judecăți neconjucturale, existînd în schimb ochiul expert al unui cercetător străin, necontaminat de virușii cu care noi înșine am fost contaminați în acele zile și în anii care au urmat. Produși, evident, în laboratoarele fostelor CC și Securitate, recondiționate, pentru deturnarea sensului adevărat al faptelor. De altfel, tot ce s-a consumat în deceniul scurs de atunci confirmă diagnosticul lui François Furet, dar și al multora dintre noi, cei cu judecată întreagă. Intenția puciștilor din decembrie '89 de a da ei, doar ei, un sens istoriei recent rulate convulsiv nu e altceva decît prelungirea mentalului propagandistic de tip comunist de a altera adevărul, de a-l deturna în beneficiu propriu. În altă ordine de idei, pentru ca dialogul cu François Furet să nu pară contaminat de nu știm ce „complot“ internațional antiromânesc, analistul pune un diagnostic - aparent șocant - și pe Revoluția Franceză. Învățatul, care părăsea lumea aceasta după cîțiva ani de la interviu (nu din pricina acestuia, desigur), taxa apodictic: „Ascultați ce vă spun: originalitatea Revoluției Franceze constă în a fi tras pe roată, în Europa, societatea modernă - adică societatea indivizilor autonomi și egali -, de o manieră atît de brutală, încît a marcat-o ca pe o forță de discontinuitate istorică“. Dacă mai avem în vedere și că revoluția bolșevică rusească a fost o ediție revăzută a celei franceze, cu efecte monstruoase pe glob, dar mai ales în Europa răsăriteană, devenită un conglomerat de republici sovietice, atunci adeptul statului monarhic, armonios și nobil în esență, are măcar consolarea că mintea sa lucidă nu cauționează convulsiile întreținute premeditat de puterea care a importat o republică, străină de fibra profundă românească. Și nu consumă pilula iliesciană a autenticității „revoluției“ din '89.

Îl întreb, odată, pe delicatul poet Florin Mihai Petrescu, mereu panicat de circulația străzii: - Florin, ți-e frică de moarte? - Nu. Mi-e frică de mașini.

Romanciera nonagenară Ioana Postelnicu, atît de inconsistentă în prezentul nostru, încît o credeam de mult doar legendă, una fabuloasă, e-adevărat, începută în cenaclul lui Lovinescu, răspunde recent unor întrebări atît de fanteziste, de șui, încît doar replicile dezinvoltei scriitoare, ea însăși o nestăpînită fantezistă, le sînt pe măsură. Băiatul cu aparatul se întreabă la un moment dat, o dată cu congenerii săi, dezabuzat: - Ce-i de făcut? Să ne punem ștreangul de gît? - Asta în nici un caz. Trebuie să privim în trecut! - Păi, ei (congenerii - n.n.) privesc în trecut și dau de Iliescu și de Ceaușescu... - Mai departe! În țara noastră tinerii se școleau, plecau apoi la studii la Paris și la München și reveneau în România cu gîndul de a-i întrece pe Vianu ori pe Nae Ionescu, ori pe ceilalți care ne-au creat pe noi. Acum tinerii se refugiază în Apus pentru a lua ce? - Țigări, muzică, droguri... Fragila nonagenară i se alătură dispărutului Țuțea. Întrebare: - Credeți că are rost să facem ceea ce zicea Țuțea cu ani în urmă, să punem mîna pe bîte și să-i dăm jos pe cei care conduc țara în halul ăsta? Răspuns: - Dacă el o spunea cînd încă se mai putea face ceva în acest sens și, totuși, nimeni nu a mișcat, atunci ce crezi dumneata că mai putem face? Iscodită în legătură cu gingașul subiect la modă, homosexualitatea, care în trecut nu era o problemă fundamentală de... stat (- Deci nu se punea problema asta, constată tînărul), autoarea „Vlașinilor“ o retează: - Absolut! Erai prost sau deștept. Restul erau scorneli.

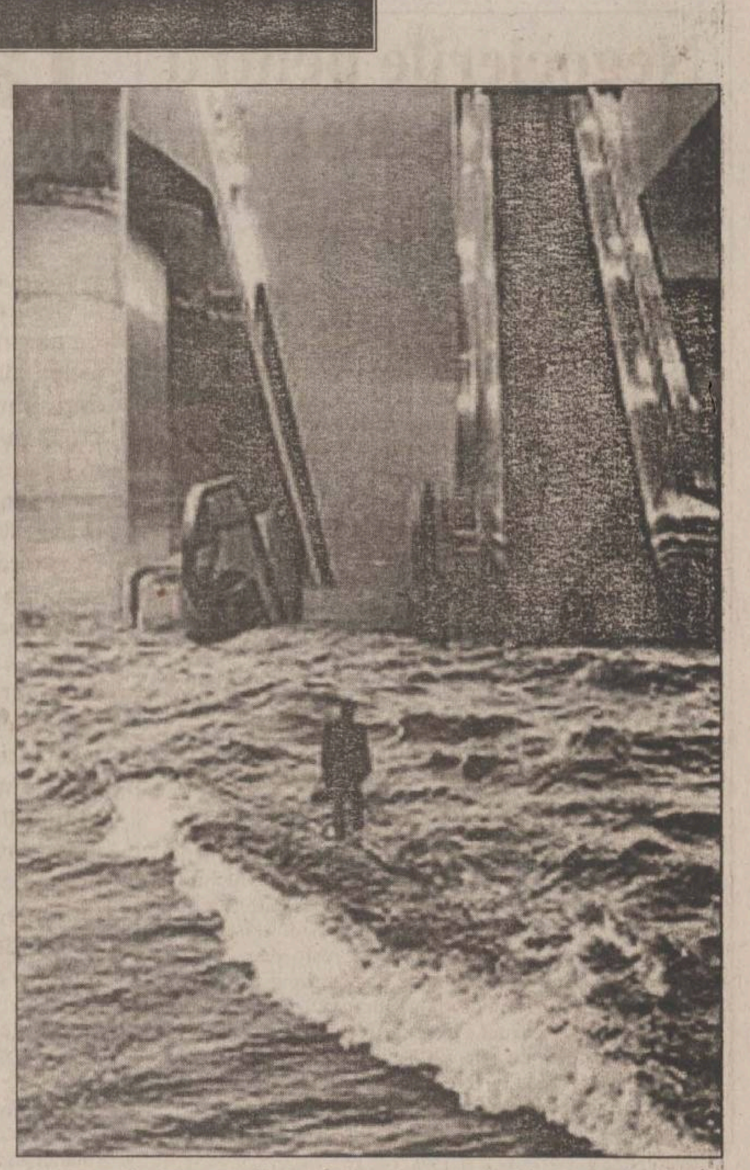

Scenă de birt. Acidul „degustător“ Ghiță Mărgărit nu-l slăbește o secundă pe pictorul care se hărnicește, invariabil, în tablouri cu macarale. Acesta, exasperat, îl amenință pe briantul cărturar cu chemarea organului de ordine. Mărgărit: - Măi H., tu vrei să mă convingi cu miliția că ai talent?

Mă așez - voit imprudent - în condiție reportericească și-i pun lui Mihai Ursachi întrebarea: - Dacă, chemat acum în fața instanței supreme, ai fi obligat să alegi: viață sau poezie, ce ai alege? Și ca scenariul să fie complet (complet în felul nostru, amuzat-histrionic) îi și scriu întrebarea pe o pînză neîncepută. Tot pe ea, poetul îmi răspunde pe loc: - Întrebarea nu este relevantă. Poezia există (se naște) din și prin viață, iar viața are întotdeauna mai multă sau mai puțină poezie. M.U. Pînza-i deja un tablou. Îl voi înrăma.

Tocmai cînd, dînd colțul la Continental, socoteam că multe alte întrebări strigă după răspuns, iat-o pe Cerasela flanînd cu minunea ei teriercanișă în lesă. Punînd capăt și întrebărilor, și răspunsurilor. Ningea. ■

ȘEVALET

# Nevoia de identitate (II)

Valentin CIUCĂ

Prezența pe simezele unui Salon național de artă nu echivalează cu un obligatoriu certificat de valoare și nici nu presupune vreo bonificație pentru eternitate. Cu atît mai mult cu cît caracterul dublu aniversar al reuniunii avea doar în subsidiar intenția unei severe radiografieri a stării artelor vizuale de azi.

Cineva a remarcat mucalit: multe tablouri, puține picturi. Desigur, amendabilă constatare, dar o alta îi ia locul: prețuiesc multe lucrări dar nu mi le doresc! Chestionat, am răspuns că nu putem evita presiunea timpului, schimbările de mentalitate. Orizontul de așteptare s-a schimbat iar societatea media de mîine, hipertehnologizată, angrenează în vîrtejul ei și artistul. Prin nostalgie putem recupera cel mult emoții, dar vom rata acțiuni. O periferizare în cultură ar fi la fel de păguboasă ca aceea în economic. O soluție ar fi să asimilăm modelele ilustre, iar nu să le copiem. Condiția de epigon nu este nici în firea, nici în ambițioasele noastre intenții de performanță europeană.

Altădată prezente la paritate cu pictura, artele grafice n-au mai avut consistența imaginativă cunoscută și nici inovațiile tehnice n-au produs acum efecte speciale. Cîteva gravuri cu migală, serigrafii, desene colorate mixte s-au pierdut în raport cu supradimensionatele polipticuri oferite de pictori. În schimb, artele textile impun prin calitatea soluțiilor plastice și prin numele unor tineri artiști din provincie. Cît privește sculptura, ea a oferit juriului posibilitatea să-i distingă pe doi dintre artiști cu premiile Salonului. Compoziții de mari dimensiuni sau lucrări de sculptură mică, au reținut atenția pentru suculența ideilor și măiestria modelării sau analizei volumului. Ceramiștii, sticlarii, designerii au oferit dovezi de inventivitate și profesionalism. Prima calitate a acestui Salon rămîne aceea că a existat și că ne-a pus în situația de a-l comenta. Pro sau contra...

În ceea ce privește arta ieșeană și, prin extensie, din Moldova, prezența ei în Salon se înscrie în datele ansamblului, evidențiind totuși cîteva sensibile diferențieri. Artiștii noștri mențin un mai nuanțat contact cu realitatea în variile ei ipostaze, figurativul alternînd cu elansările în spațiul vast al abstracțiilor lirice. Am remarcat fastul cromatic al lui ***Adrian Podoleanu***, viziunile de mare rafinament stilistic ale lui ***Liviu Suhar*** și ***Val Gheorghiu***, anvergura gestuală a ***Zamfirei Bârzu*** și a lui ***Dorin Babă***, suculența simbolică a lui ***Ion Gânju***, rafinamentul texturilor grafico-cromatice ale compozițiilor semnate de ***Constantin Tofan***. În maniere diferite, ***Alexandru Ichim, Valentin Sava, Bogdan Bârleanu, Dana Călcâi, Năstase Forțu*** precum și băcăuanii ***Ilie Boca, Mihai Chiuaru, Ioan Văsâi, Dani Zărnescu*** contribuie la susținerea ideii de diversitate și profesionalism.

Sculptorii, prin ***Ilie Bostan, Dan Covătaru și George Zărnescu,*** au reiterat spiritul competitiv al artelor din Moldova, cercetările în sfera morfologiilor moderne într-un fertil dialog între idee și soluțiile plastice adecvate. Bronzul, lemnul, marmura sau obiectele ***reade made*** exprimă, dincolo de expresivitatea materialelor, un demers coerent plastic și emoțional. Premiul obținut de ***Ilie Bostan*** are sensul unei reale recuperări a decalajului dintre Capitală și Provincie, dintre Centru și Margine. Cum se vede, Centrul există cu adevărat doar acolo unde se creează inspirat și durabil... ■

PIATRA DIN CALDARÎM

# Meditație pentru orbi...

Ionel OANCEA

Orașul, în genere, are o putere modelatoare asupra cetățenilor, susținută de capacitatea de a reține în spațiul urban coordonate temporale precise prin care artele vizuale dau sens creativității comunitare. În particular însă, în localitățile noastre se întîmplă un proces activ, necontrolat, de rudimentalizare a sensibilității estetice, însoțit de dispariția artei ca fenomen social. Este un proces în care arhitectura locală valoroasă își pierde statutul tradițional de resursă a creației în favoarea arhitecturii nesemnificative, impuse de traseele obscure ale influențelor în fața cărora cenzura bunului gust este mereu mai puțin posibilă. Este un proces în care arta se ascunde prin atelierele părăginite ale artiștilor adevărați, în favoarea obiectelor de serie gata făcute, învăluite în dulcețurile debordante cu iz de kitsch, capabile să satisfacă, din nefericire, nevoia de consum a majorității acelora ce-și permit luxul personalizării spațiului de viață sau de muncă cu forme și culori dincolo de nevoile strict utilitare.

Se întîmplă așa, unde credeți? Chiar în capitala culturală a României... Sub forma unui spectacol cenușiu, desfășurat în șoapta flămîndă pentru grija pîinii celei de toate zilele. Am putea spune că nu este altfel datorită sărăciei. Cu siguranță, însă, raportul trebuie inversat: nu cumva impotența viziunilor valorizatoare vii ne face peste măsură de săraci? Prima tentație în caracterizarea acestor confuze trăiri culturale este de a le asemui unui labirint evanescent. Este o greșeală. Labirintul este un spațiu inițiatic centrat pe un mister ce merită înțeles. Ori, din capacitatea de percepere, de trăire a cetății a dispărut tocmai ispita misterului susținută de inițieri prealabile și căutări pasionale.

Lipsesc din viața cetății noastre evenimentele plastice majore, a căror trăire să rupă cercurile locale mărunte de prieteni și cunoscuți. Și nu numai atît. Chiar manifestările plastice cu substanță care se mai produc rămîn fără ecou. Așa s-a întîmplat cu prezența artistei ***Draga Irina Popa*** de la ***Galeriile Cupola***. Ea a propus meditației noastre un labirint ale cărui drumuri nesfîrșite, marcate de momentele semnificative ale vieții umane revendicate de spiritualitatea cea mai puțin vulnerabilă a tradiției românești, duc spre misterul central, ce urmează a fi descoperit de fiecare pelerin. Trecerea pragului acestui spațiu meditativ, în care apa, pămîntul, cerul, viața, moartea, timpul, cuvîntul se transsubstanțializează în forme impregnate de sacralitatea comportamentului generator de semnificații, este, în esență, un pelerinaj între repere culturale vitale, a cărui capacitate de transfigurare este funcție de sensibilitatea și puterea trăirilor fiecărui pelerin.

Nu în același fel ar trebui să redescoperim valorile orașului, ca pe o renaștere de spații și semne ierarhizate în drumul ce leagă vrednicia celor din trecut de a acelora ce vor trăi în același loc? Altfel, toate frumusețile posibile, adînci, rămîn în rolul oglinzilor pentru orbi... ■

**În imagini, două ipostaze de pelerin în labirintul propus de Draga Irina Popa**

LA ȚINTĂ

# Arta pamfletului salivar

Cătălin MIHULEAC

Desigur că vine o vreme cînd tot omul trebuie să scuipe, dar organizații de tot felul recomandă ca această activitate să se petreacă în liniște, fără martori.

În pofida unor asemenea recomandări, văzduhul este în permanență fulgerat de curcubeie salivare, ilustrate sonor de inspirate acompaniamente muzicale. Putem spune, așadar, că pămîntul patriei nu este îngrășat doar cu sîngele străbunilor, ci și cu saliva lor. Iar saliva contemporanilor își trage, indubitabil, seva din saliva strămoșilor.

Totuși, acest obicei nu numai că e universal, dar a asigurat chiar miezul unor opere artistice nemuritoare. Bunăoară, binecunoscutul scriitor francez ***Boris Vian*** și-a intitulat o carte „Voi scuipa pe mormintele voastre“, iar contemporanul nostru ***Dan Lungu*** ne-a fericit proza cu volumul său umed „Cheta la flegmă“. Brrr, multă salivă cere uneori arta!

Ilustrarea văzduhului cu stropi bucali nu se mulțumește a fi doar pretext pentru artă, ci devine ea însăși, grație talentului unor executanți, artă pură. Întrucît cere deseori o țintă, chiar o țintă umană, arta aruncătorului de scuipat poate lua forma pamfletului.

Astfel, lîngă pamfletul în versuri sau în proză se adaugă strălucitor ***pamfletul salivar***. La desăvîrșirea pamfletului salivar a contribuit magistral unul dintre magistrații Curții Supreme de Justiție, care și-a probat, acum cîteva zile, arta pe seama unui fotoreporter. Deși inundat de generozitatea scuipativă a maestrului, fotoreporterul s-a declarat fericit că a putut contribui la nașterea unei nemuritoare opere de artă.

Este de bănuit că matematicienii și alți obsedați de precizie vor prinde, într-o formulă rece, aportul mușchilor faciali în execuția pamfletului salivar. Oricum, este clar pentru toți îndrăgostiții de frumos că, în spatele unor asemenea performanțe, stau mii și mii de ore de antrenament aspru.

Ca simpli spectatori, nu putem aștepta decît ca pamfletele salivare ale domnului magistrat să fie reunite într-un volum. ■

PULS

## Cum se împarte țara la Bucale

Pe astăzi avem un snop de zvonuri dinspre Capitală, stimați ieșeni, foarte importante pentru înțelegerea fenomenului politichiei românești ș-a partidului cinstire. Am pus noi pe căprării toate informațiile, le-am analizat și le-am pus cap la cap, așa că astăzi sîntem pregătiți să vă oferim varianta finală pentru uzul gospodăresc al cetitorului. Cică în partidoi a început deja lupta crîncenă pentru împărțirea țării și a tronului, între aripa Naste și cea a Cotroceanului. Lupta zice-se că a devenit așa de înverșunată încît, privind mai atent, se poate vedea cîte un episod chiar și cu ochiul liber, ici și colo. Bunăoară, dragi telespectatori, cum vă explicați că, după ce Naste raporta, la Bruxelles, că problema cu articolul 200 a fost rezolvată, fiind adoptat prin ordonanță de urgență de oamenii săi, Curtea Constituțională, prin oamenii celuilalt, anunța la Bucale neconstituționalitatea ordonanței. Apoi, cînd băieții cu ochi albaștri pregăteau ultimele detalii la lansarea scandalului Har-Cov, ca să sape sănătos la temelie relațiile lui Naste cu udemereul, acesta din urmă și-a trimis imediat ca emisar un ministru, care să lanseze la Cluj manifestul cu pricina, oleacă mai călduț. Nu vă mai dăm exemple, căci sîntem convinși că le veți observa și dumneavoastră. Dar care-i miza? Păi, este, căci acum se fac pariurile, iar Naste pare mai nărăvaș, deci bănuțul și enteresul se calcă pe picioare la ușa lui, iar celălalt pare el mai gloabă, dar încă are ovăs bun în opalcă, cel puțin trei ani de-aici înainte. Cum se va termina chestiunea. Nu știm nici noi, dar am zis că merită să chibițăm împreună. ■

PUNCTE DE VEDERE

# Lacrimile crocodililor (IV)

După cum se știe, am fost dintotdeauna un om care s-a situat în centrul eșichierului politic. Ca intelectual, nu puteam fi indiferent la protecția socială și ca primar am văzut atîta suferință, atîția oameni flămînzi, atîția bătrîni neajutorați, încît îmi ajunge pentru încă două milenii. N-am fost insensibil la un liberalism care, corect aplicat, ne împinge spre dezvoltare.

În primul mandat am sperat că, după cîștigarea alegerilor, CDR va trage învățăminte din erorile PDSR și va construi o altă societate. Nu credeam în minuni, dar speram că valorile morale fundamentale vor triumfa într-un stat de drept.

Însă nedreptăți în Guvernul CDR au fost cu nemiluita și oamenii care și-au pus speranța într-o nouă filosofie a cinstei și corectitudinii au rămas dezamăgiți. Eram dispuși să suferim, dar într-o țară unde tronează legea. Unii plîngeau după victoria CDR ca la venirea lui Hristos pe pămînt, alții dansau și se amăgeau că a început Începutul cel Frumos.

Poate oamenii aceștia erau niște naivi, dar și eu eram printre ei.

Ce a urmat apoi? Imbecili puși în posturi de decizie, brute puse pe răzbunări și o nesimțire totală la semnalele presei.

Oameni care au dormit în apartamentul meu și au ajuns unde mai sus nu se poate refuzau să vorbească cu mine la telefon.

Îmi amintesc cu plăcere discuțiile avute cu președintele Ion Iliescu aproape săptămînal. Odată l-am căutat de 2-3 ori și nu l-am găsit. Fără să-mi dau seama de impolitețe, am spus secretarei:

- Domnișoară, nu prea am noroc, poate îl rugați pe domnul președinte să mă sune cînd vine.

Am avut o surpriză de mari proporții cînd președintele mă sună foarte natural:

- M-ai căutat, Costele?

Ei, bine, a fost o lecție de neimaginat pentru mine. Cum spuneam, foștii șomeri din CDR, care au ajuns în posturi de decizie, nu mă doreau la telefon. Erau așa de „preocupați" în incompetența lor, încît s-au orientat spre căpătuială.

Noii „democrați de la DAPL" ne-au numit o imbecilă de salariată să coordoneze delegația României la Consiliul Europei. Nu numai că era în afara problemei, dar era și urîtă ca naiba. Am fost revoltat. Așa ceva pe timpul domnului Cozmîncă era de neimaginat. Am scris o tabletă critică „Alo, domnule Cozmîncă, vă ducem dorul", care a apărut în „Monitorul". În loc să analizeze critic articolul (așa mă obișnuise PDSR-ul), domnul Opriș m-a scos imediat din delegația României. Măgărește, aș spune, pentru că eu fusesem ales de Federația Municipiilor. Guvernul CDR era insensibil la presă, arma și platoșa mea, prin urmare am rămas descoperit total.

Adoptînd politica rinocerului, tîmpi și ranchiunoși, toate demersurile mele ulterioare s-au lovit de indolența unei găști mai dezgustătoare decît o gașcă de cartier.

Am observat o cîrdășie golănească și, din acest motiv, am renunțat la orice demers. Cîțiva miniștri au fost amabili, m-au ajutat, dar au făcut-o pe ascuns pentru că le era frică de consecințe.

Să dau un exemplu cunoscut de toți. Am făcut rost de un accept pentru ca Iașul să fie declarat capitala culturală a României anului 2000. Trebuia ca domnul Caramitru să inițieze o hotărîre de guvern. Netrebnicii CDR pe plan local au intervenit:

- Primarul vrea să-și facă imagine în anul electoral 2000.

Partidul a decis, în consecință, torpilarea acestei acțiuni care ar fi permis multe fonduri de la U.E. Caramitru, cel pe care l-am ajutat enorm cu UNITER-ul său, a torpilat inițiativa la îndemnul nătărăilor autohtoni.

Întîmplător, am prins un fir cu vînzarea Romtelecom-ului și, din nefericire, n-am putut să fiu ascultat. Am prins un alt fir în care se aducea un prejudiciu de sute de milioane de dolari României contra unui comision de cinci milioane de dolari. Afacerea a căzut pentru că a căzut întîmplător Guvernul CDR.

Nu doresc să dezvălui toate marile escrocherii care nici măcar nu se fereau de ochii lumii.

Doresc însă să spun că Iașul a avut mult de suferit datorită celor propulsați mai sus decît meritau. Foiau prin Primărie după avantaje și, cînd le-am dat peste degete, mi-au devenit și mai ostili.

O explicație sînt dator să vă dau în legătură cu alegerile generale din 2000. Știam că, dacă Partidul Moldovenilor nu va avea 4-5 parlamentari, nu va rezista pe eșichierul politic. Protocolul încheiat cu domnul Adrian Năstase nu era aplicabil datorită înveninării relațiilor pe plan local la alegerile locale. PNL dorea o fuziune, respinsă de Senatul PM. ApR-ul era în disoluție și singura soluție ar fi fost CDR, care era cotată cu 13,5% în momentul aderării noastre.

Prelungirea negocierilor pentru locurile eligibile și dezinteresul celor blamați de întreaga presă au dus la un rezultat previzibil.

Căderea catastrofală a CDR se datorează guvernării axate pe salvarea individuală și nu pe cea colectivă.

Ura electoratului este motivată de înșelarea unei speranțe, de nerușinarea unora de a se căpătui în văzul lumii, de a călca în picioare voința unei națiuni. Cu ce a venit CDR la judecata de apoi (la alegeri)? Cu nimic altceva decît cu teama că va da socoteală justiției.

**Constantin SIMIRAD**

**„Monitorul" invită atît cititorii, cît și pe cei vizați direct în textul publicat mai sus să-și exprime opiniile pe marginea explicațiilor primarului Constantin Simirad de a accepta fuziunea Partidului Moldovenilor cu PSD**

## Dincolo de „Lacrimile de crocodil", de ce, pînă acum, dl. primar nu a încercat să inițieze un dialog cu noi?

„Voi lupta pînă la ultima picătură de sînge, ca să ai dreptul să nu fii de acord cu mine" - Ion Rațiu. Aceasta este chintesența democrației. Îl rugăm respectuos pe domnul primal al Iașilor să încerce să reverse înțelepciunea sa și asupra noastră, cei care avem dreptul să ne adresăm doamniei sale direct, prin paginile ziarelor. Mă rog, noi încercăm să ne prezentăm necazurile, ale noastre și, de ce nu?, ale orașului.

Este o mică întrebare, dincolo de „Lacrimile de crocodil": de ce, pînă acum, nu a încercat să inițieze un dialog cu noi, de ce, pînă acum, nu a răspuns la întrebări. Care este explicația pentru acești mulți rău-platnici din oraș? De ce în oraș este frig? De ce străzile orașului sînt așa cum sînt? De ce este atîta sărăcie și atîta durere în Iași? De ce Iașul este un „sat frumos"? Acestea sînt problemele care ne dor pe noi, dincolo de tot ce înseamnă literatură, mai mult sau mai puțin, cu bunăvoință sau reavoință, față de capetele luminoase ale acestui oraș.

**Ursu CORNELIA, str. Clopotari nr. 1, Iași**

INSTANTANEU

Foto: C.PLOP

FIR DIRECT

### Locatarii blocului din b-dul Alexandru cel Bun nr. 47 pot fi liniștiți

■ *Prof. Elena Dornescu, b-dul Alexandru cel Bun nr. 47 - Iași:* „În casa scării s-a instalat o țeavă care duce la etajul 10, la un vecin al nostru, pentru încălzire cu centrală proprie. Noi nu avem nimic împotrivă să se facă instalația, dar țeava este fixată în mijlocul casei scării, sprijinită de balustradă la fiecare etaj și ne întrebăm: ce siguranță avem, cînd țeava e la un metru de ușa noastră?"

*Ing. Dinu Băieșu, șef secție la S.C. „Distrigaz Nord" Tg. Mureș - Sucursala Iași:* „Ce se întîmplă: ca să nu se mai spargă planșeele, s-a gîndit - și soluția nu e rea - să fie conducta poziționată astfel. Indiferent de poziție, conducta nu prezintă nici un pericol".

### Pentru deranjamente la rețeaua electrică sunați la 929

■ *Ana Bostan, strada Călărași nr. 12 - Iași:* „Nu am lumină, este întreruptă legătura de la stîlpul din fața porții".

*Ing. Lucian Luca, purtătorul de cuvînt al S.C. „Electrica" S.A. - Iași:* „Sesizarea doamnei Bostan o voi da la Deranjamente. Dacă ar fi sunat la 929, problema ar fi fost rezolvată deja. Pentru defecțiuni, abonații sînt rugați să se adreseze la acest număr și să aibă răbdare pînă li se răspunde, fiindcă sînt mai multe telefoane, și, după ce fac sesizarea, să solicite numărul la care a fost înregistrată".

### Șoferii și vatmanii sînt obligați să poarte ecusoane

■ *Michaela-Zizi Răianu - corespondent:* „Miercuri, 21 noiembrie, în jurul orei 10.30, tramvaiul cu nr. 104 de pe traseul 6 a oprit în stația Tg. Cucu. Lumea a început să urce și, deși nu urcaseră toți călătorii, vatmanul a pornit tramvaiul și a mai mers vreo 7-8 metri, cu oameni după el. În cabina vatmanului nu am văzut nici un ecuson cu numele și numărul de marcă ale vatmanului - un bărbat în vîrstă de aproximativ 50 de ani, cu părul alb și cu barbă. Conducerea RATC ar trebui să dispună ca fiecare conducător al mijlocului de transport să aibă afișate, în timpul serviciului, numele și numărul de marcă, să știm și noi cui îi încredințăm viața cînd călătorim cu mijloacele acestei regii."

*Dl. Cristi Mariniuc, de la RATC Iași - Siguranța circulației,* ne-a declarat: „Toți conducătorii - șoferi și vatmani - au ecusoane pe care sînt obligați să le poarte, ori în piept, ori în față, la loc vizibil. Călătorii care observă abateri de la această regulă pot sesiza în scris conducerea RATC Iași".

### Șapte stîlpi de tensiune de pe strada Bucium și-au luat o scurtă vacanță de iarnă

■ *Neculai Bortă - str. Bucium nr. 31 - Iași:* „Nopțile s-au mărit, iarna deja, după ce ne-a bătut la ușă, ne-a trecut pragul, iar pe strada Bucium - zona Adimet - Fabrica de Confecții, de o bună bucată de vreme, șapte stîlpi de tensiune «au intrat în vacanță», căci nu mai luminează strada atît de circulată mai cu seamă de elevii de la școlile din zonă. La întunericul existent, poți fi luat prin surprindere și deposedat de bunuri sau, și mai rău, tinerele pot fi acostate de diverși indivizi care-și fac veacul prin zonă. Poate S.C. «Electrica» S.A. va lua măsuri."

*Ing. Lucian Luca, purtătorul de cuvînt al S.C. „Electrica" S.A. Iași:* „Săptămîna viitoare, după ce mai rezolvăm din deranjamentele anunțate, vom încerca să rezolvăm problema din zona Adimet - str. Bucium, dacă timpul nu ne va face alte «bucurii», pentru că acum sîntem axați pe alimentarea consumatorilor casnici".

### E normal să nu aibă căldură cei care plătesc?

■ *Liliana Lungu, șoseaua Națională nr. 42 F - Iași:* „De la P.T. 8 ni s-a oprit căldura, pentru datorii. Peste tot sînt datorii, dar e normal să nu aibă căldură și cei care plătesc?"

*Ing. Vasile Enache, purtătorul de cuvînt al RADET Iași:* „Noi avem contracte încheiate cu asociația și nu cu apartamentele locatarilor. Oprim căldura la asociațiile care sînt debitoare la noi".

**Aurel OANCEA, Rodica BÂRZU, Lucia CRAINICU**

PULSUL ORAȘULUI

## Un proiect de lege poate să taie pofta de fumat?

**Camera Deputaților a adoptat proiectul de lege privind protecția împotriva efectelor fumatului. Textul proiectului - care va fi supus adoptării Senatului - prevede, printre altele, că fumatul în locurile publice este interzis, orice abatere de la această prevedere fiind sancționată cu amendă între 200.000 și 1.000.000 lei. De asemenea, președintele Societății Naționale „Tutunul Românesc", Nicolae Istudor, estimează că prețul unui pachet de țigări va crește cu pînă la 15% față de nivelul actual. Cum apreciați acest proiect de lege și ce efecte credeți că va avea, în cazul adoptării lui?**

### Alina Dumitriu, 41 ani, frizer

Sînt de acord și cu interzicerea fumatului în locurile publice, și cu majorarea prețurilor la țigări. Sînt un fost fumător și știu ce înseamnă să fumezi, de aceea cred că răspîndirea acestui obicei ar trebui îngrădită cît mai mult. Scumpirea să sperăm că va avea ca efect reducerea numărului de fumători, căci precis va face găuri în bugetul fumătorilor. Cu siguranță, nu toți se vor lecui de boala fumatului, mulți - poate cei mai mulți - vor continua să fumeze, dar eu cred că cei care le scumpesc nu la sănătatea noastră se gîndesc, ci la binele lor.

### Tatiana Ologu, 23 ani, studentă

Nu cred că pentru a renunța la fumat oamenii trebuie să știe de frica legii, interdicția trebuie să pornească de la fiecare dintre noi. Cînd nivelul de trai este așa cum este, sigur, banii pentru țigări nu mai ajung. Unii motivează că fumează, chipurile, să se calmeze. Fumatul, știu din experiență, nu numai că nu are efectul unui calmant, dar taie pofta de mîncare.

### Rodica Dumitrașcu, 32 ani, economist

Într-adevăr, în unele locuri ar fi bine să nu se fumeze, dar amenzile sînt cam mari. Ar fi interesant de aflat cine va urmări acest fapt și cine va aplica amenzi. Părerea mea este că parlamentarii - deputați și senatori - ar trebui să se ocupe de alte probleme majore al țării, decît de fumat. Cît despre scumpirea țigărilor, consider că este din cale afară de mare; și așa sînt destul de scumpe. Nu se poate accepta justificarea că sumpirea ar fi o metodă de a reduce numărul fumătorilor și a le menaja sănătatea. Dimpotrivă, fumătorul va fi tot fumător, dar va fi nevoit să fumeze țigări din ce în ce mai proaste, în funcție de preț, și se va îmbolnăvi și mai repede.

### Titu Chiriac, 60 ani, maistru

În general, oamenii sînt plini de vicii, nimeni nu este perfect. Unii, însă, la viciile pe care le au, mai adaugă și acest viciu, fumatul, care are un efect nociv în ceea ce privește buna funcționare a organismului. Marii fumători sînt și primii candidați la cancer pulmonar. Deci, fumatul este împotriva sănătății individului, iar eu sînt împotriva fumatului. Nu sînt țigări scumpe și țigări ieftine, toate sînt toxice. Ele, cu parfumul, ne păcălesc la preț, dar efectul lor este același - nociv. În concluzie, sînt de acord cu scumpirea țigărilor, nu cu 15%, ci cu 150%! Poate prețurile piperate îi vor face pe cei înrăiți să nu mai fumeze - spre binele lor, iar în ceea ce privește amenda pentru cei ce fumează în locuri nepermise, consider că este mică. Sîntem noi destul de bolnavi de la poluare și de la alți factori, ne mai uzăm și cu voia noastră? Sînt de acord cu aceste scumpiri, chiar și în privința alcoolului, să fie mai mari, mai dure, mai aspre, ca oamenii să înțeleagă că este spre binele lor.

### Dumitru Foca, 59 ani, fochist

„Din punctul meu de vedere, ar fi bine dacă țigările s-ar scumpi chiar cu 200%, nu mă deranjează, fiindcă nu fumez. Legea care va fi dată este foarte bună, că, uite, mergi cu trenul sau intri într-un local sau în altă încăpere și fumează toți acolo de te asfixiază.

### Petru Ocneanu, 27 ani, șomer

În sfîrșit aud și eu că statul face ceva bun pentru sănătatea oamenilor! Eu sînt fumător, nu chiar înrăit, dar dacă se vor scumpi țigările, sper să renunț de tot la fumat. Cît despre fumatul în locurile publice, ce să vă zic, e bine că se interzice, dar chestia este - cît va dura această interdicție și cine-l va sancționa pe patronul care aprinde țigara la el în birou sau pe directorul de fabrică, dacă va face același lucru? Și apoi, loc public poate fi și un parc, un stadion... Acolo e voie să fumezi?

**A consemnat Aurel OANCEA**

MESAJE DE LA CITITORI

## Elevii din clasele I-IV de la Școala „Gh. Mârzescu" se luptă în fiecare zi cu somnul

Vecinii mei, Mitică și Lica Ursache, au doi copii, unul în clasa I, celălalt în clasa a IV. Ambii învață la Școala „Gheorghe Mîrzescu" și se plîng de faptul că programul de școală începe prea devreme (adică ora 7,00), fiind obligați să-i tragă din pat cu forța și să-i îndrume spre școală. Mogîldețele, deși iubesc școala, fac un efort deosebit să-și intre în ritm. Mai în glumă, mai în serios, părinții le spun că mai iau o porție de somn în timpul mersului.

Ei se întreabă, pe bună dreptate: de ce copiii mai mari încep programul la ora 11.00, cînd, de fapt, lucrurile ar trebui să stea invers, fiindcă cei mari sînt mai rezistenți în astfel de situații.

Poate că Inspectoratul Școlar Județean găsește o soluție părintească pentru această problemă.

**N. BORTĂ, membru al Consiliului cititorilor**

Consiliul director:
Alexandru LĂZESCU - președinte
Cezar CALUSCHI
Dan RADU
Gabriel RUSU
Toni HRIȚAC

Director economic: Antoneta Filip
Director vînzări publicitate: Oana Asaftei
Director de marketing: Cătălin Iftimie
Director difuzare-producție: Mihai Sîrbu

Director General: Dan RADU
Director Executiv: Gabriel RUSU

COLEGIUL EDITORIAL Monitorul

Redactor șef: Toni HRIȚAC
Redactor șef adjunct: Sorin SIMON
Redactor șef adjunct: Gabriel GACHI
Editor coordonator: Florin NICULA
Secretar general de redacție: Ivona BURDUJA

ȘEFI DEPARTAMENTE: ■ Subredacția București: Sorin Moisă ■ Editorial opinii: Cerasela Cirimpei ■ Eveniment național: Claudiu Raus (int. 109) ■ Speciale: Nicolae Manoliu (int. 105) ■ Sănătate: Mihaela Cănănău (int. 105) ■ Administrație: Gabriel Gachi (int. 105) ■ Învățămînt: Emilia Chiscop (int. 105) ■ Economic: Florin Nicula (int. 117) ■ Sport: Nicolae Grecu (int. 107) ■ Redactor de serviciu: Rodica Bârzu, Aurel Oancea (int. 124) ■ Telefonul cititorului: 271.271 ■ Fotoreporteri: Constantin Plop, Silvian Stănișor ■ Grafică: Cătălin Zaharia ■

Consiliul cititorilor: Cristina Aluculesei, Neculai Bortă, Irina Mihaela Dorin, Irina Daschievici, Dumitru Dumitrache, Cătălina Farcaș, Neculai Hurmuzache, Rodica Iacob, Petru Oarză, Mihai Pârhăuțanu, Costică Popa, Florin Pricop, Georgeta Plugariu, Gheorghe Păduraru, Lucia Preotescu, Mihaela Poiană, Ioan Romașcu, Cornelia Ursu

Sesizări și reclamații în legătură cu abonamentele: telefon 032-216.112, între orele 8,00–16,00.

Tipar offset: MULTIPRINT, Iași str. Sf. Lazăr nr. 49, tel. 032/230060

REDACȚIA ȘI ADMINISTRAȚIA: Iași, str. Smirdan nr. 5 ■ Tel. 271333 (centrala); 271271 (redactor de serviciu) ■ Fax 270415 ■ Publicitate tel.: 252294, fax 276725 ■

Abonamentele se pot face la orice Oficiu Poștal din țară. Distribuitor: S.C. Media Distribution S.R.L.

Publicațiile Monitorul - Curentul sînt mărci înregistrate ale SC Dramiral Group SA București

CE NE MAI DOARE?

### Regulamentele interioare ale furnizorilor de servicii sînt mai presus de lege?

**■ din cauza acestora, pensionarii sînt nevoiți să plătească penalizări**

Sîntem o asociație de proprietari compusă în proporție de 80% pensionari. Noi, pensionarii, primim pensia între 23-26 ale lunii. Furnizorii care ne emit facturi ne penalizează:

- Renel - după 7 zile de la emiterea facturii (1-10 ale lunii în curs);
- Telefoanele - pînă la data de 20 a fiecărei luni;
- Romgaz a fixat scadența plății facturii pînă la data de 20 a fiecărei luni.

Ne întrebăm: de ce se încalcă legea serviciilor publice de gospodărie comunală nr. 326/28.VI.2001, în care se stipulează că persoanele fizice și juridice consumatoare de energie electrică, gaze naturale etc. sînt obligate să achite contravaloarea facturilor reprezentînd serviciile prestate în termen de 30 zile de la data emiterii facturii? Atît la Renel, cît și la Romgaz ni s-a răspuns că dumnealor au regulamente interioare în care este prevăzută aplicarea penalizărilor, netinîndu-se cont de Legea 326/28.VI.2001.

Dacă pînă acum, pe timp de vară, se mai puteau pune deoparte din pensie două, trei sute de mii de lei pentru a nu plăti penalizări, acum, pe timp de iarnă, cînd întreținerea depășește un milion de lei, pur și simplu nu putem pune deoparte această sumă, întrucît nu ne rămîn bani pentru hrană.

În general, pensionarii își plătesc lunar datoriile către furnizori, întrucît nu-și pot permite amînarea plății pentru luna următoare, deoarece nu-i va rămîne nici un leu din pensie, achitînd și restanța.

**Mihai PETEANU**

ComputerLand ROMANIA

nu pierde trenul cu surprize

Nokia 3310 49$*
Alcatel 311 35$*
Alcatel 302 19$*

3 luni de abonament gratuit**
30 minute gratuite lunar, timp de trei luni***
Tombolă cu 100 de premii
Cadouri la orice tip de abonament

TELECOMPLUS · Tel. 032-258289
B-dul Independenței 9 bl. D1 parter

* Prețurile sunt valabile pentru abonamentele cu minute incluse și nu conțin TVA. ** Lunile 4, 6 și 8 pentru Dialog Inedit, Dialog Practic, Dialog 60 - Dialog 1000. *** Pentru Dialog 60 - Dialog 1000, minutele gratuite se acordă pentru TOATE convorbirile naționale, iar pentru Dialog Inedit și Dialog Practic minutele gratuite se acordă numai pentru convorbiri naționale în rețeaua Dialog.

## NOUTĂȚILE ZILEI

### Străinii care intră în Ungaria trebuie să dețină minim 60$

Cetățenii străini care vor să călătorească în Ungaria trebuie să dispună, începînd din ianuarie 2002, de o sumă echivalentă cu cel puțin 30% din salariul minim din această țară(60$), în caz contrar, Poliția de Frontieră fiind obligată să interzică intrarea în țară. Această sumă permite, însă, doar trei zile de ședere, pentru fiecare zi în plus fiind necesară prezentarea a cîte 10% (5.000 de forinți)(18$) din salariul minim. Persoanele care doresc să stea în Ungaria mai mult de 90 de zile trebuie să dispună de cel puțin dublul (100.000 de forinți)(360$) salariului minim pe fiecare lună. Existența sumelor va fi verificată de Poliția de Frontieră. Este acceptată în continuare invitația, în cazul în care autorul acesteia își asumă întreținerea cetățeanului străin respectiv.

### La Suceava, PNȚCD achită facturile pentru cabinetul unui deputat PSD

Organizația județeană PNȚCD Suceava achită facturile pentru plata energiei electrice și termice furnizate cabinetului parlamentar al deputatului PSD de Suceava ***Ioan Băncescu.*** Președintele PNȚCD Suceava, ***Orest Onofrei,*** a declarat, ieri, într-o conferință de presă, că a constatat că energia electrică și termică furnizate Cabinetului parlamentar al deputatului PSD Ioan Băncescu sînt achitate, de la începutul acestui an, de organizația județeană PNȚCD. Cabinetul deputatului Băncescu a fost organizat prin modificarea unei camere care a aparținut sediului PNȚCD, iar utilitățile nu au fost contorizate separat. Onofrei a declarat că a sesizat această situație după ce a constatat că sumele facturate de furnizorii de utilități sînt mult mai mari decît cele estimate. El a declarat că a notificat deputatului PSD această situație și că l-a rugat să realizeze contorizări separate. Onofrei a mai afirmat că, plătind facturile deputatului PSD de Suceava, ***„PNȚCD Suceava are sentimentul că participă la guvernare“.***

# Spaima grecilor, pusă în zeghe la București

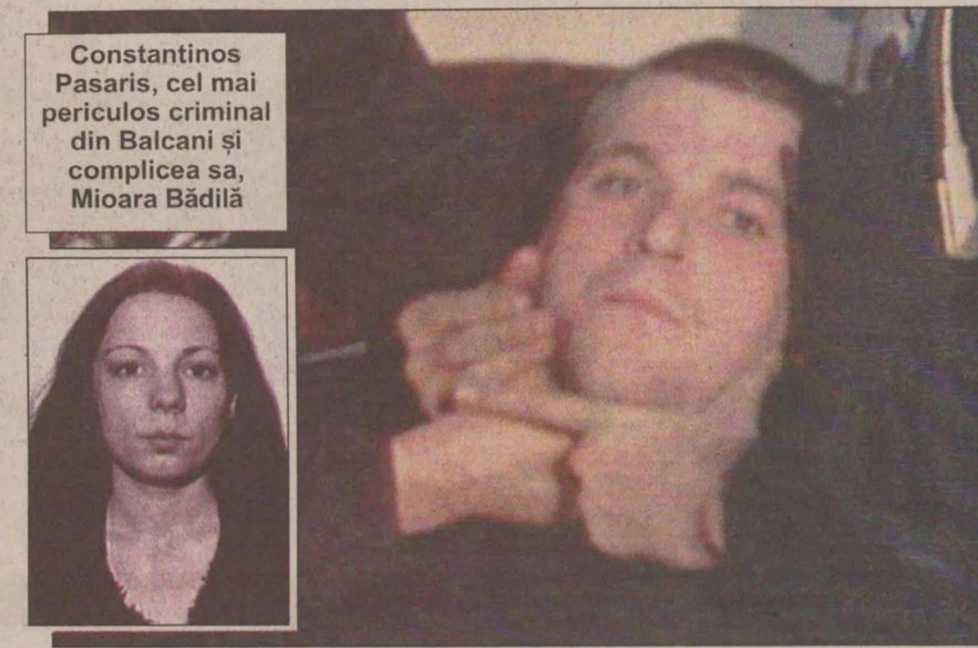

Constantinos Pasaris, cel mai periculos criminal din Balcani și complicea sa, Mioara Bădilă

■ autorul dublului asasinat de la casa de schimb valutar „Le Petit Bijou“ din București, grecul Constantinos Pasaris, a fost arestat ■ asasinul, căutat prin Interpol, era considerat pericolul nr 1. în Grecia ■

**Canalul de televiziune Euronews a transmis ieri imagini și informații despre cel mai important succes al Poliției române din ultima perioadă: prinderea grecului Constantinos Pasaris. Cine este acesta? În Grecia i se spune „ucigașul fără frontiere“, iar cazul său aduce aminte de cei mai cruzi gangsteri americani.**

Cetățeanul grec ***Constantinos Pasaris,*** suspectat în cazul dublului asasinat de la casa de schimb valutar „Le Petit Bijou“ din București, a fost arestat de procurori, în noaptea de marți spre miercuri, după ce a fost reținut timp de mai multe ore. Potrivit colonelului ***Mihai Gheorghe,*** șeful Poliției Capitalei, Pasaris - care face parte dintr-o grupare de infractori foarte periculoasă - s-a refugiat în România, intrînd în țară cu ajutorul unui pașaport fals. El a închiriat un apartament la etajul nouă al unui bloc din București, strada Turda 129, chiar cu o zi înainte de a fi reținut de polițiștii români. Polițiștii de la Serviciul Omoruri, de la Serviciul Operativ au descins în apartamentul din strada Turda, alaltăieri, în jurul orei 19.00. În momentul în care polițiștii au intrat în locuință, Pasaris a ripostat cu focuri de armă și a ieșit în balcon, încercînd să scape. Unul dintre polițiști a tras un foc de avertisment, ceea ce l-a determinat pe suspect să intre în casă, unde a fost reținut, fiind dus apoi la Poliția Capitalei. Unul dintre motivele pentru care Pasaris ar fi putut jefui casa de schimb din bulevardul Nicolae Bălcescu ar fi acela că avea nevoie de bani. ***„Am luat de la început în calcul ipoteza potrivit căreia autorul nu ar fi cetățean român, întrucît rar s-a întîlnit în România asemenea faptă“,*** a spus colonelul Gheorghe, referinduse la faptul că cei doi angajati ai oficiului de schimb au fost uciși cu sînge rece, fiind împuscați mortal.

Procurorii bucureșteni au emis, aseară, un mandat de arestare preventivă pe o perioadă de cinci zile pe numele Mioarei Bădilă, acuzată de complicitate la uciderea celor doi anagajati ai casei de schimb valutar „Le Petit Bijou“ din București.

## Criminalul evadase dintr-o închisoare din Grecia

Șeful Poliției naționale Elene, generalul ***Fotios Nassiakos*** - sosit ieri, la București - a înmînat șefilor Poliției Române mai multe documente privind activitatea infracțională a lui Costantinos Pasaris, care are 26 de ani, și era căutat prin Interpol pentru crimă și pentru implicare în alte infracțiuni cu violentă.

Cazul lui Pasaris este foarte cunoscut în Grecia, banda sa racolînd și români din lumea interlopă elenă. Cînd a fost arestat în anul 2000, doi români din banda sa au fost uciși, mass-media din această țară prezentînd pe larg cazul. Pasaris a fost prins și încarcerat într-un penitenciar din Atena. Pe 16 februarie 2001, el a fost scos din penitenciar și dus la spital pentru un control, după ce a acuzat crize de epilepsie. În aceeași zi, în timp ce se afla la spital, a evadat cu ajutorul unor complici, care au deschis focul, în incident fiind răniți mortal trei polițiști. Pentru a-l prinde pe Pasaris, Poliția din Atena declanșat o adevărată vînătoare. Pe 2 august anul acesta, Pasaris a reușit să scape cu viață dintr-o cursă pe care Poliția greacă i-a întins-o, scăpînd de dispozitivul format din 50 de agenți. ■

### Presa din Grecia elogiază Poliția română

Presa din Grecia a relatat pe larg, în prima pagină, despre arestarea lui Constantinos Pasaris la București. ***„Românii l-au prins pe Pasaris, spre deosebire de marea și puternica poliție din Grecia“,*** scrie „Niki“, care își informează cititorii despre capturarea lui Constantinos Pasaris la București și le reamintește povestea acestuia în Grecia.

Cotidianul „Adesmeftos Typos“ titrează ***„Pasaris prins după o încleștare sîngeroasă cu doi morți, în timpul unui jaf în România“*** și prezintă dublul asasinat făcut de Pasaris la București, precum și acțiunea de marți seara a polițiștilor bucureșteni. „Chora“ susține că ***„o femeie a dat informația Poliției“,*** fără a da alte amănunte, arătînd că Pasaris a fost arestat, după ce „a înecat și Bucureștiul în sînge“. Cotidianul „Eleftherotypia“ afirmă că „ucigașul fără frontiere“ Pasaris a fost prins în România, după ce a comis două crime, iar ziarul „Ta Nea“ anunță că Pasaris s-a „fript“ la București, după ce a comis greșeli care au pus Poliția română pe urmele lui. ■

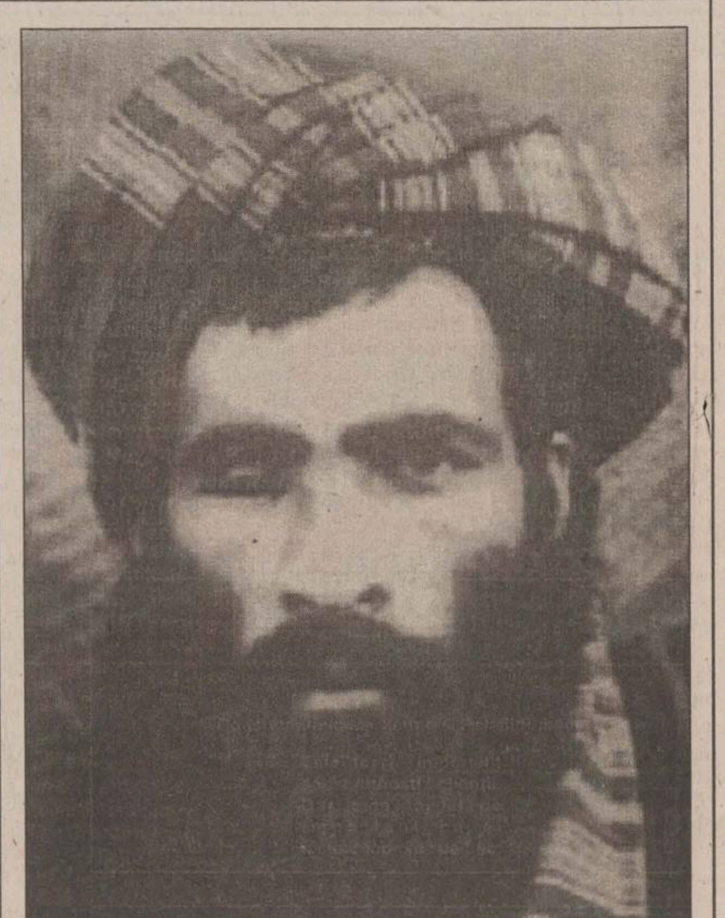

# Chipul mollahului Omar, scos la lumină

■ **postul de televiziune Canale 5 a difuzat o fotografie inedită a misteriosului lider al talibanilor**

Postul de televiziune Canale 5, a difuzat în exclusivitate, în buletinul de știri TG 5, o fotografie inedită a mollahului Omar **(foto)**, realizată la Kabul, și despre care se spune că ar fi fotografia pe care liderul suprem al talibanilor a acceptat să și-o facă pentru pașaport. Se pare că negativul nu a fost păstrat, iar fotograful care a realizat poza la Kabul, a reușit să îl scoată în străinătate. E ușor de presupus că această imagine va apărea pe manifeste și va fi folosită la identificarea mollahului, prins acum într-un cerc care se strînge din ce în ce mai mult. Pînă acum, mollahul Omar a vorbit doar la radio, cu o voce amenințătoare, cerîndu-le talibanilor să reziste, promițînd că va distruge America. ■

Ghicitul în hărți

# Bin Laden, aproape sigur la Tora Bora

Informațiile venite de la mai multe surse întăresc ideea că ***Osama bin Laden*** este ascunș nu la Kandahar, ci în estul țării, la bază subterană de la Tora Bora. Cotidianul „Daily Telegraph“ a adus ieri noi dovezi în acest sens. Osama bin Laden este refugiat alături de 400 de simpatizanți în baza subterană de la Tora Bora, în zona muntoasă din estul Afganistanului, în apropiere de Jalalabad, informează, în ediția sa de ieri, cotidianul britanic, care citează mai multe mărturii indirecte. Cotidianul britanic a preluat aceste informații de la un jurnalist afgan care a discutat cu locuitorii unui sat din apropierea bazei, între care și un bărbat ce îi aproviziona cu alimente pe adepții lui bin Laden.

***„L-am văzut pe șeic (bin Laden) la întoarcerea sa dintr-o scurtă deplasare pînă la frontiera pakistaneză, săptămîna trecută“***, afirmă Haji Jamal. ***„El s-a dus în satul Tendi, al cărui conducător, Malek Sorat Khan, i-a dat asigurări în ceea ce privește securitatea sa“***, a mai spus el. ***„Baza de la Tora Bora găzduiește cei mai mulți luptători străini din tot Afganistanul“***, potrivit acestui martor.

„Daily Telegraph“ informează că bin Laden și simpatizanții săi au părăsit Jalalabadul pentru Tora Bora, la circa 80 de kilometri, în urmă cu două săptămîni, citînd surse din cadrul serviciilor de informații afgane. Se pare că adepții lui bin Laden au abandonat la poalele muntelui care adăpostește baza, sute de vehicule de teren și camioane militare încărcate cu arme antiaeriene.

Rețeaua subterană de la Tora Bora se află sub pămînt, pe o distanță de pînă la 350 de metri, excluzînd posibilitatea ca ea să fie afectată de vreun bombardament, a anunțat deja, luni, un alt cotidian britanic, „The Independent“. Osama bin Laden ar dispune și de posibilitatea de a se deplasa rapid în zonele tribale din Pakistan, unde are numeroși susținători.

Locul unde se află Osama bin Laden face obiectul informațiilor contradictorii. „New York Times“ a citat deja, duminică, un martor care a anunțat prezența liderului islamist la Tora Bora. ***Abdullah Abdullah,*** ministrul Afacerilor Externe al Alianței Nordului, a afirmat luni că bin Laden și liderul suprem al talibanilor, mollahul Mohammad Omar, se află „împreună la Kandahar“, în sudul țării. ■

# Discuții de gradul zero între PSD și UDMR

■ **pentru a evita „o instabilitate guvernamentală și parlamentară“, UDMR solicită PSD să corecteze raportul Comisiei SRI despre situația din Harghita și Covasna**

Conducerile PSD și UDMR se vor întîlni, săptămîna viitoare, pentru a discuta despre situația creată în urma declarațiilor făcute de președintele Comisiei SRI, ***Ion Stan*** (PSD), privind disoluția autorității statului în județele Harghita și Covasna, a anunțat ieri liderul grupului parlamentar UDMR din Senat, ***Attila Verestoy.*** Verestoy a spus că UDMR așteaptă din partea PSD ***„corectarea acestei situații dăunătoare“,*** iar Uniunea va sesiza faptul că ***„există un pericol privind interesele României“. „Mingea este în terenul de joc al PSD, nu noi am făcut aceste greșeli, nu noi am creat această situație, care este nedorită și neconformă cu realitatea“***, a opinat liderul UDMR. Attila Verestoy consideră că nu moțiunile și cererile de demisii sînt soluțiile, ci ar trebui „o analiză lucidă“ a situației, urmînd ca factorii de decizie să ia măsurile care se impun. Liderul UDMR a apreciat că „ar fi păcat“ ca PSD și UDMR să ***„se trezească în tabere diferite“,*** situație care ar putea duce la ***„o instabilitate guvernamentală și parlamentară“.*** PNL a anunțat că va depune o moțiune de cenzură cel mai tîrziu săptămîna viitoare pe tema ***„incapacității Guvernului de a-și exercita autoritatea asupra celor două județe“.*** ■

# Stenograma pogromului

■ **premierul Năstase a prezentat prefecților stenograma discuției în care Mareșalul Antonescu a dat ordin să fie uciși 200 de evrei pentru fiecare român omorît**

***Adrian Năstase*** a prezentat, în cadrul videoconferinței de alaltăieri cu prefecții, o stenogramă a ședinței de Guvern din 13 noiembrie 1941 în care mareșalul Ion Antonescu îl întreba pe guvernatorul Transnistriei, Gheorghe Alexianu, dacă a fost îndeplinit ordinul ca pentru fiecare român ucis sau rănit în atentatul de la Odessa din 22 octombrie să fie împușcați cîte 200 de evrei.

***„Au fost împușcați și spînzurați pe străzile Odessei“***, a răspuns Alexianu, citat de premierul Adrian Năstase.

Primul-ministru le-a prezentat prefecților și o scrisoare a primarului orașului Odessa, ***Gherman Pîntea,*** în care acesta se declara îngrozit de faptul că în data de 23 octombrie 1941 pe toate străzile principale ale acestui oraș ***„stăteau spînzurați cîte 4-5 oameni“***. Pîntea, care îi scria la acea dată lui Ion Antonescu, a cerut revocarea ordinului de represalii, întrucît atentatul din 22 octombrie a fost pregătit de NKVD, iar populația nu a avut nici un amestec. ***„Ne place sau nu, Antonescu a stat alături de Hitler pînă în ultima clipă și a declarat război Statelor Unite“***, a declarat Năstase. ■

Adrian Năstase le-a demonstrat prefecților că Antonescu este un criminal de război

# Marko Bela: „Laszlo Tokes este un schizofrenic“

Președintele UDMR, ***Marko Bela*** **(foto),** a criticat dur ultimele luări de poziție ale președintelui de onoare al Uniunii, Laszlo Tokes, afirmînd, într-un interviu acordat cotidianul Româniai Magyar Szó, că o asfel de atitudine, ***„contrară democrației, este chiar o parodie a acesteia“.***

***„Trebuie să fii schizofrenic ca, în calitate de președinte de onoare, primar sau alt demnitar al Uniunii să te comporți de parcă ai fi în afara UDMR. Această poziție este contrară democrației, este chiar parodia acesteia. Cum se poate chema altfel decît parodie, cînd cineva care are o funcție în UDMR atacă Uniunea cu fiecare ocazie?“*** s-a întrebat Marko Bela. ■

# Negocierile tratatului româno-rus vor continua la Moscova

O nouă rundă de negocieri privind tratatul politic româno-rus va avea loc peste aproximativ două săptămîni, la Moscova, a declarat ieri purtătorul de cuvînt al MAE, ***Victor Micula.*** În negocierile purtate, alaltăieri, la București, între delegația română condusă de secretarul de stat în MAE, ***Cristian Diaconescu,*** și delegația rusă, condusă de adjunctul ministrului de Externe, ***Aleksandr Avdeev, „s-au înregistrat progrese“,*** iar partea română este optimistă, a afirmat Micula. El a refuzat însă să precizeze care sînt progresele făcute. ***„Nu s-a pus problema unor renunțări sau abdicări în probleme de interes național. Încercăm să găsim un text care să fie acceptabil pentru ambele părți“***, a mai spus Victor Micula. Săptămîna viitoare, ministrul de Externe, ***Mircea Geoană,*** va avea o întîlnire cu omologul său rus, ***Igor Ivanov,*** care sosește în România, pentru a participa la reuniunea Consiliului Ministerial al OSCE. ■

OSC
Oameni și Companii
Consultanță în Marketing și Relații Publice
Este foarte important să-ți cunoști clienții. Dar este la fel de important ca ei să te cunoască pe tine.

UBEMAR S.A. office@ubemar.ro
Str. Pompelor nr. 3, Ploiesti, 2000 - Prahova Tel.: 044 113471, 044 114922 Fax: 044 113471
UBEMAR S.A. Ploiesti produce:
- automacarale de 7, 18, 12,5, 16, 25, 40 tone
- centrale pentru producerea betonului
- vibroprese pentru fabricarea elementelor de beton
- utilaje de salubritate - autogunoiere compactoare, automaturatoare
- incarcatoare frontale
- telelifturi
- betoniere
- masini de confectionat tigle

UBEMAR S.A. Ploiesti executa de asemenea reparatii curente la:
- utilajele proprii, la produsele similare fabricate in tara sau in strainatate, la diverse motoare termice si mijloace de transport.

UBEMAR - Experienta si profesionalismul la dispozitia dumneavoastra

AIESEC
ASOCIAȚIA INTERNAȚIONALĂ A STUDENȚILOR ÎN ECONOMIE ȘI MANAGEMENT
B-dul Carol I, Nr. 22, Universitatea "Al. I. Cuza", Corp B
Tel/Fax: 032/21 22 44; E-mail: aiesec.is@rdslink.ro
AIESEC Iași mulțumește partenerilor săi :
Romtelecom S.A. Alexander Monitorul Radio Hit 94,9 FEAA rds Romus Molid

EuroBIT NET Compania de turism Nelmar MADI
Joi, 29 nov ora 20.00 Facultatea de Fizică
romNET
Toamna la MAXX ... se numără bobocii ...
Gama Maintenance PCNET ERRA COMPANY producător de materiale publicitare Niky Fashion Tec Telecom Internity promotor media Bodycode Gym Club Monitorul

Monitorul
# Sport

NORD'EST 100.4 FM RADIO

TROFEUL CARPAȚI
Iași, 2001

# Se joacă handbal la Polivalentă

**■ organizatorii au renunțat la intrarea pe bază de bilete după penuria de suporteri de aseară ■ după ce s-au încălzit împreună, naționalele de tineret și seniori ale României au astăzi invitați speciali ■**

**■ România „A“ - România „T“ 38-25 (19-9).** Conform programării, onoarea deschiderii trofeului a revenit celor două selecționate române, care s-au străduit să ofere un debut spectaculos celei de-a 31-a ediții. Cu destule ambiții în joc (mai ales din partea tineretului), întîlnirea s-a terminat firesc cu victoria echipei antrenate de *Radu Voina,* categoric mai matură în joc și mai experimentată. Ca și în întîlnirea disputată săptămîna trecută, Bibirig&Co au marșat pe varianta unei apărări avansate, agresive, în urma căreia au rezultat suficiente situații de contraatac pentru o desprindere decisivă pe tabelă. Preferînd atacurile pe partea centrală, acolo unde Tase și apoi Iacob au creat culoare pentru tunarul Bibirig și incisivul Pîrîianu, selecționerul Radu Voina și-a împărțit elevii în două trupe și le-a dat fiecăruia posibilitatea să se exprime. În partea a doua, partida și-a mai pierdut din rigurozitate astfel că extrema Voica a defilat pe contraatac, iar foarte tînărul Jurcă (18 ani) a demonstrat că n-a fost inclus din întîmplare printre seniori. Replica dată de echipa vasluianului *Liviu Gugleș* a fost destul de puternică totuși, avînd în vedere că nici unul dintre jucătorii nu este mai mare de 19 ani, ei formînd nucleul de bază al echipei care a terminat anul acesta pe un onorant loc patru la Europenele de juniori. Dacă robustețea a fost sesizabilă din start, impresii puternice au lăsat mai ales Popescu (inter stînga de mare viitor), Truică (un conducător de joc destul de abil) și Ilieș (pivot bătăios și inteligent, deși concurează pe același post cu jucători avînd staturi superioare). ***Au evoluat:*** Laufceag, Strat - Voica (5 goluri), Bibirig (6), Tase (2), Pîrîianu (4), Roșca (1), Armanu (3-1 din 7m), Iacob (2), Georgescu (2), Găbrean (3), Petrea (2), Jurcă (4) și Luca (4-3 din 7m) pentru România „A“ respectiv Andrei, Panazan, Druțu - Popescu (7-4 din 7m), Mazilu (3), Stamate (1), Manea (3-1 din 7m), Vasile (1), Truică (3), Damian, Roman, Ilieș (3), Dediu (3-3 din 7m) și Mamina (1) pentru România „T“.

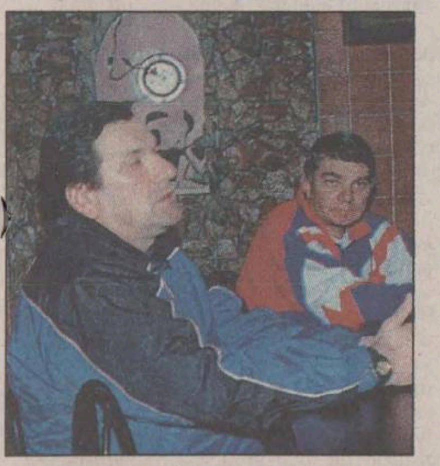

Antrenorii Radu Voina și Liviu Gugleș la conferința de presă de după meci

**■ Grecia - Bulgaria 27-19 (13-7).** Considerată a fi partida vedetă a primei zile, întîlnirea a scos în evidență superioritatea elenilor, mult mai siguri pe ei și mai valoroși. Bulgarii au surprins prin prezența interului de culoare Jardim, a unei psihoterapeute pe banca de rezerve și starea permanentă de agitație a selecționerului.

■ La conferința de presă organizată după primul meci, selecționerul Radu Voina și-a exprimat din nou dezamăgirea pentru absența de la trofeu a naționalelor Iugoslaviei și Macedoniei. ***„După organizatori noi am suferit cel mai mult în absența unui test. O să vedeți că și Grecia este o reprezentativă puternică, dar parcă un meci cu sîrbii ne arăta mai clar în ce stadiu ne aflăm.“*** - a spus Voina, care și-ar fi dorit o confruntare cu Iugoslavia, medaliata cu bronz la mondialele de anul acesta din Franța.

■ Antrenorul Gugleș a declarat că echipa sa putea da o replică mai consistentă dacă îi avea pe cei trei „tineri“ convocați la seniori, Jurcă, Șania și Georgescu, acesta din urmă fiind declarat cea mai bună extremă dreaptă la Europenele de juniori.

■ Foarte supărați s-au arătat grecii de absența celor două naționale menționate mai sus. Antrenorul suedez al Greciei și-a exprimat chiar nemulțumirea privind prezența naționalei române de tineret, în condițiile în care aștepta să joace la trofeu cinci partide cu selecționate de seniori.

■ Dezamăgitoare a fost atmosfera din tribune, acolo unde doar cîteva sute de spectatori au găsit de cuviință să asiste la competiția deceniului la Iași. Nici măcar Grecia n-a avut susținătorii pe care miza, deși comunitatea studenților greci în Iași este numeroasă. Deși nu prețul biletului (15 mii lei) a determinat penuria de spectatori ci mai degrabă lipsa unei campanii mediatice agresive, organizatorii au hotărît să lase intrarea liberă pentru următoarele două zile de turneu.

■ ***Programul de astăzi:*** România „T“ - Grecia (ora 16.00) și România „A“ - Bulgaria (ora 17.45). **(Lucian MINUȚ)**

## Alături de Iulian Hatură, pe ultimul drum

Cei care doresc să-l conducă pe ultimul drum pe regretatul ***Iulian Hatură***, vor avea astăzi posibilitatea să meargă, cu autocarul, la cimitirul „Sf. Petru și Pavel“ pentru a aduce un ultim omagiu antrenorului care a condus, pînă acum, echipa masculină de handbal Politehnica Iași. Două autocare vor pleca, la ora 11,00, primul de la Sala Polivalentă, al doilea, din zona Liceul Energetic - Liceul CFR (Bd. Socola, între Casa Sindicatelor și pasarela Bucium), ceremonia funerară începînd la ora 11,30. ■

Dir. Cons. CE 89/622/CEE: "Tutunul dăunează grav sănătății"

## Ganea marchează și în Cupa Germaniei

**Germania.** Ionel Ganea a marcat un gol în partida pe care echipa sa, VfB Stuttgart, a cîștigat-o, în deplasare, cu 2-0, în fața lui Hamburg, în 16-imile de finală ale Cupei Germaniei. Ganea, care a fost înlocuit, în minutul 63, cu Dundee, a marcat, în minutul 58, golul doi al oaspeților. VfL Wolsburg, cu Dorinel Munteanu titular, a învins cu 3-0 pe SpVgg Unterchaching, din liga a doua. Munteanu a fost schimbat, în minutul 74. Celelalte rezultate înregistrate au fost: Arminia Bielefeld - Schalke 1-2; Mayence - Greuther Fuerth 3-2; Rot-Weiss Erfurt - Hertha Berlin 1-2; Bayer Uerdingen - Werder Bremen 1-1, 4-3 la loviturile de departajare.

**Anglia.** Dan Petrescu nu a evoluat în partida pe care echipa sa, Southampton, a pierdut-o, în deplasare, cu 5-6 la loviturile de departajare, în fața lui Bolton Wanderers, în optimile de finală ale Cupei Ligii Angliei. În rest: Arsenal - Grimsby 2-0; Newcastle - Ipswich 4-1; Watford - Charlton 3-2 după prelungiri.

**Italia.** AS Roma s-a calificat în sferturile de finală ale Cupei Italiei, după ce a învins, pe teren propriu, cu 3-0 (3-0), formația Piacenza, în manșa retur a optimilor de finală. Golurile învingătorilor au fost marcate de Panucci ('3), Cassano ('36) și Tommasi ('40). În tur, Piacenza învinsese cu 2-1. Astăzi au loc meciurile Atalanta Bergamo - Bologna și Inter Milano - Udinese, iar întîlnirea Juventus - Sampdoria (în tur 3-1) a fost amînată pentru 12 decembrie.

**Spania.** În primele meciuri disputate în 16-imile de finală ale Cupei Spaniei s-au înregistrat două surprize: echipa de liga a treia Figueres a învins cu 4-2 la loviturile de departajare pe Osasuna, iar Novelda, tot din divizia a treia, a trecut de prim divizionara Las Palmas cu 1-0.

**Olanda.** În prologul etapei a XV-a a campionatului s-au jucat meciurile: FC Groningen - AZ Alkmaar 0-1 și FC Den Bosch - De Graafschap 3-1. ■

## Piacenza îi vrea pe Pătrașcu și Ghionea

Conducătorii clubului Piacenza doresc să-l achiziționeze pe mijlocașul român al echipei bulgare Litex Loveci, ***Bogdan Pătrașcu,*** după cum a anunțat cotidianul italian ***„Tuttosport“.*** Pătrașcu, în vîrstă de 22 de ani, ar putea ajunge la Piacenza în luna ianuarie a anului 2002 și va costa aproximativ 1,5 milioane de dolari. De asemenea, directorul tehnic al Piacenzei, ***Fulvio Collovati,*** a declarat că gruparea italiană îl urmărește și pe fundașul formației Oțelul Galați, ***Sorin Ghionea***, în vîrstă de 22 de ani, și pe atacantul bulgar Iovov. Piacenza ocupă locul 17 în Serie A, cu 9 puncte. ■

## PE SCURT

### Gloria Bistrița și-a schimbat numele

Adunarea Generală a Asociației Sportive FC Gloria Bistrița a decis ca noua denumire a echipei de fotbal care activează în campionatul Diviziei A să fie CF Gloria 1922. FC Gloria va cuprinde grupele de copii și juniori mici, iar la CF Gloria 1922 (1922 este anul înființării clubului) vor rămîne echipele de seniori, tineret, juniori I și II. Jean Pădureanu, fostul președinte al AS FC Gloria Bistrița a fost ales, în unanimitate, președintele CF Gloria 1922, ceilalți membri ai conducerii clubului urmând a fi stabiliți la prima ședință a Colegiului Director. Schimbarea a fost impusă de Legea educației fizice și sportului. CF Gloria 1922 a primit două treimi din patrimoniul vechiului FC Gloria Bistrița, care se ridică la valoarea de 9 miliarde de lei.

### Se reduce numărul etapelor din Golden League

Federația Internațională de Atletism a decis ca din anul 2003 circuitul Golden League să aibă numai cinci etape, în loc de șapte. Scopul reducerii numărului de etape este de a face această competiție mai atractivă, deoarece atleții vor fi obligați să cîștige toate cele cinci etape pentru a intra în posesia jackpot-ului. În sezonul 2001, jackpot-ul a fost împărțit între șase atleți, respectiv elvețianul Andre Bucher, atleta rusă Olga Iegorova, americanii Allen Johnson și Marion Jones, marocanul Hicham El Guerrouj și româncа Violeta Beclea-Szekely, care au cîștigat cinci dintre cele șapte etape ale circuitului Golden League, disputate la Roma, Oslo, Paris, Monte Carlo, Zurich, Bruxelles și Berlin. Una din etapele eliminate începînd din 2003 este cea de la Monte Carlo, deoarece orașul va găzdui, timp de trei ani, finala Marelui Premiu al IAAF.

### Louis van Gaal și-a dat demisia

Un post de televiziune olandez a anunțat că Louis van Gaal a demisionat din funcția de selecționer al reprezentativei Olandei, care a ratat calificarea la Cupa Mondială. Potrivit postului de televiziune NOS, van Gaal, în vîrstă de 50 de ani, și-a înaintat demisia responsabililor Federației Olandeze de Fotbal după ce naționala a terminat la egalitate, 1-1, partida amicală disputată cu echipa Danemarcei pe 10 noiembrie. Responsabilii federației au refuzat că comenteze informațiile difuzate de postul de televiziune, dar au confirmat că se poartă discuții cu van Gaal. ***„Am tot discutat cu van Gaal și urmează să mai avem o întîlnire"***, a declarat un purtător de cuvînt al federației olandeze, Rob de Leede.

### Arbitru închis în vestiar de jucători

Un arbitru care a oficiat o partidă disputată de echipe de amatori din Anglia, a fost închis în vestiar de jucătorii uneia dintre formații. Arbitrul, care a stat în vestiar timp de 15 minute, a fost acuzat de jucătorii echipei Little Common Wheatsheaf că a fluierat finalul meciului prea tîrziu, după ce formația Oddfellows a primit o lovitură de la 11 metri și a cîștigat astfel meciul. Arbitrul Neal Ager a telefonat poliției, dar a fost scos din vestiar înainte de sosirea polițiștilor. ***„Niciodată nu am mai trecut prin așa ceva. M-au încuiat în vestiar și au început să mă insulte"***, a spus Ager, precizînd că gestul jucătorilor nu îl va convinge să se lase de arbitraj.

### Atleții veterani celebrează ziua Unirii

Jogging Club Pensionari Veterani de Război Iași-Moldova organizează, în ziua de 1 Decembrie, ediția a II-a a „Cupei Unirii" la cros. La această competiție, dedicată sărbătorii noastre naționale, sînt invitați să participe alergători de toate vîrstele, de la elevi și atleți veterani, din rîndul cărora vor veni participanți din Oradea, Alba Iulia, Caransebeș, Cîmpia Turzii și Suceava. Startul va fi dat la ora 10.30, de la Palatul Culturii, de unde alergătorii vor străbate Bd. Stefan cel Mare și Sfînt, str. Vasile Alecsandri, pînă la Spitalul Sf. Spiridon, str. Lascăr Catargi, str. General Berthelot, Bd. Carol (Copou), pînă la Fundație, apoi pe la Colegiul Național, se vor întoarce la Palat tot pe „Ștefan cel Mare". În altă ordine de idei, atleții veterani Constantin Adumitresei și Petru Chiriac, au participat la o altă „Cupă a Unirii", la Alba Iulia. La categoriile lor de vîrstă, ei s-au clasat pe locurile IV, respectiv VI.

# Înjurături în germană și spaniolă

**■ în urma Cupei Intercontinentale, germanii acuză jocul dur al argentinienilor, iar sud-americanii, arbitrajul lui Kim Milton Nielsen**

Ulli Höness, directorul executiv al echipei Bayern München, a criticat virulent jocul echipei Boca Juniors în partida disputată marți la Tokyo, pentru Cupa Intercontinentală. Germanii au cîștigat meciul cu scorul de 1-0, printr-un gol marcat de Sammy Kouffour, în minutul 5 al prelungirilor. ***„Am mai jucat cu echipe sud-americane și înainte, dar argentinienii reprezintă ceva cu totul deosebit. Mulțumesc lui Dumnezeu că arbitrul Nielsen n-a răspuns la provocări și a reușit să păstreze echilibrul partidei"***, a spus Höness, referindu-se la faza din minutul 42 cînd, la o cădere în careu a argentinianului Delgado, Nielsen a arătat cartonaș pentru simulare, determinînd astfel eliminarea jucătorului de la Boca.

Höness, partenerul legendarului Gerd Müller în echipa de glorie a Bayernului de la mijlocul deceniului al optulea, a gustat din Cupa Intercontinentală în 1976, cînd Bayern a învins formația braziliană Cruzeiro Belo Horizonte, după ce nu s-a prezentat în finalele anilor 1974 și 1975.

Argentinianul Riquelme (dreapta) a fost cel mai faultat jucător de la Boca Juniors

Un alt jucător german de altădată, fundașul Karl-Heinz Schnellinger, își amintește de finalele intercontinentale cu argentinienii. Schnellinger a jucat în echipa italiană AC Milan, în 1969, cînd aceasta a jucat finala cu Estudiantes La Plata. ***„Au fost cele mai dure meciuri pe care le-am jucat în viața mea"***, a spus fundașul german, unul dintre puținii care au scăpat „nevătămați" din contactele cu fioroșii fundași argentinieni.

Evident, cei din continentul fierbinte au o cu totul altă părere: ***„Boca a făcut totul pentru victorie, dar arbitrul Nielsen a făcut totul pentru Bayern"***, a spus legendarul Diego Maradona, care consideră că arbitrii europeni și cei sud-americani fac parte din „culturi diferite". În ceea ce privește eliminarea lui Delgado, Maradona crede, pe bună dreptate, că a schimbat cursul jocului.

O critică și mai violentă asupra arbitrajului lui Nielsen aparține fundașului columbian Mauricio Serna, unul dintre titularii de bază ai echipei Boca Juniors: ***„Boca a venit la Tokyo cu un singur gînd: să joace finala cu Bayern. Dar cînd cineva îți bagă mîinile în buzunar, n-ai ce face. Cred că arbitrul n-a vrut cu nici un chip ca noi să cîștigăm Cupa Intercontinentală. Dacă a fost corect să acorde cartonaș galben lui Delgado, putea să dea aceeași sancțiune și unor jucători germani, dar Nielsen n-a făcut-o. E imposibil să cîștigi, cînd nu ești agreat"***, a spus Serna. ■

# Dedesubturile unui meci curios

**■ după jocul „cu cîntec" dintre Metalul Plopeni și Rocar, ambele echipe se consideră nedreptățite de decizia Comisiei de Disciplină a FRF**

Meciul din ultima etapă a turului Seriei I a Diviziei B, dintre Metalul Plopeni și Rocar, a creat multă vîlvă după ce Comisia de Disciplină din cadrul Federației Române de Fotbal a luat o serie de măsuri în urma sesizării faptului că jucătorul gazdelor, Irinel Ionescu, a evoluat în amintita partidă, deși acumulase patru cartonașe galbene. Analizînd situația dată, comisia prezidată de generalul Cornel Bădoiu a decis, oarecum surprinzător pentru un caz considerat clasic, menținerea rezultatului de pe teren, amendarea clubului din Plopeni cu 56.000.000 lei și avertisment. Explicația dată de președintele comisiei pentru hotărîrea luată a fost că ceea ce s-a întîmplat la Plopeni a fost ceva premeditat, pentru ca oaspeții să cîștige în urma unei stratageme. Mai pe scurt, un blat cu acte-n regulă. Au urmat reacții ale ambelor tabere, care s-au considerat nedreptățite: prahovenii din cauza cuantumului exagerat al penalizării financiare, iar bucureștenii pentru că nu au obținut cele trei puncte la „masa verde".

Principalul acționar al Metalului, ***Marian Manea*** **(foto)**, a înaintat un memoriu ce urmează a fi judecat vineri de Comisia de Apel, condusă de Traian Tomescu, prilej cu care speră că amenda aplicată echipei sale să fie măcar redusă, dacă nu chiar anulată. ***„Eu am un document datat 17 septembrie prin care federația mă înștiințează că jucătorilor cu dublă legitimare li se contorizează cartonașele laolaltă și își pot efectua etapele de suspendare la ambele niveluri competiționale. Tocmai de aceea, am considerat că Ionescu are drept de joc, pentru că își ispășise etapa de suspendare în meciul echipelor de tineret dintre FC Național și Astra, programat cu două zile înaintea partidei cu Rocar. Culmea, pe 23 noiembrie, adică la aproape o săptămînă după joc, ne-a venit pe fax o altă înștiințare, prin care fotbaliștilor cu dublă legitimare li se calculează avertismentele separat, pe eșaloane, ceea ce nu mi se pare tocmai în regulă"***, susține oficialul Metalului, care consideră la fel de nefiresc faptul că federația nu procedează precum LPF, organismul condus de Dumitru Dragomir anunțînd săptămînal situația jucătorilor aflați în stare de suspendare. Oricum, este bizar modul în care Cornel Bădoiu a ajuns la concluzia că folosirea lui Ionescu a fost intenționată și tocmai de aceea Marian Manea susține că ***„dacă vroiam să le dau meciul, o puteam face fără probleme. Am avut cinci jucători la Astra, doi accidentați și unul suspendat, așa că motive pentru o înfrîngere erau suficiente"***. Pe de altă parte, și clubul Rocar se consideră nedreptățit, fiind, poate, pentru prima oara în istoria fotbalului românesc cînd o echipă care folosește un jucător în stare de suspendare nu pierde automat jocul respectiv la „masa verde". Rămîne să așteptăm decizia Comisiei de Apel, care n-ar fi exclus să întoarcă cu 180 de grade situatia, iar Metalul să scape de amenda consistentă, dar să piardă jocul cu 3-0. **(Daniel COSAREK, Ionel LUȚAN)**

# Spania - cap de serie, în detrimentul Angliei

**■ chinezii vor juca numai în Coreea, iar saudiții, în Japonia**

Ieri, Federația Internațională de Fotbal (FIFA) a anunțat că Spania a fost desemnată cap de serie la tragerea la sorți a grupelor turneului final al Cupei Mondiale 2002, în detrimentul Angliei și al Mexicului. Cum era și de așteptat, Argentina, Brazilia, Italia și Germania au fost stabilite în această postură, celelalte trei locuri fiind rezervate, cum e și normal, campioanei mondiale, Franța și celor două țări organizatoare, Japonia și Coreea de Sud.

Desemnarea Spaniei a constituit o surpriză neplăcută pentru englezi, care se așteptau ca, după victoria asupra Germaniei cu 5-1 de la München să primească ei acest statut. Dar, criteriile de stabilire a capilor de serie impuse de FIFA sînt destul de stricte, bazate pe clasamentul FIFA și rezultatele obținute în ultimele trei ediții ale preliminariile CM, capitol la care Spania este superioară.

În urma acestor criterii, după Brazilia, Argentina și Italia (la egalitate), urmeză Spania, apoi Mexic și Anglia.

S-a mai stabilit, conform tradiției, că Franța, campioana mondială, va sustine meciul de deschidere al competiției pe 31 mai 2002, la Seul. Japonia și Coreea de Sud vor juca toate meciurile din prima fază a grupelor în țările lor, ceilalți cinci capi de serie urmînd a-și afla „gazdele" după tragerea la sorți.

Organizatorii doresc, ca și la alte ediții, să evite, pe cît posibil, în prima fază, meciurile între echipele din același continent. S-a hotărît ca naționala Chinei, calificată în premieră la un turneul final, să-și joace meciurile în Coreea, țară limitrofă, pentru a ușura drumul suporterilor proprii. Ca urmare a acestei decizii, cealaltă reprezentantă a Asiei, Arabia Saudită, va juca în mod cert în Japonia.

FIFA a mai decis ca, suspendările primite de jucători în timpul preliminariilor să se mentină în vigoare și pentru turneul final, dar cartonașele galbene izolate, să fie anulate din scripte. ■

# „Corleone" nu iese din cuvîntul lui Vadim

**■ Dragomir este de acord să demisioneze de la conducerea Ligii Profesioniste, dar abia peste 25 de ani**

Președintele Partidului România Mare, Corneliu Vadim Tudor i-a cerut subalternului său pe linie politică, Mitică Dragomir, să demisioneze din funcția de președinte al Ligii Profesioniste de Fotbal, imediat după ce naționala a ratat calificarea la Mondiale. Deputat PRM de Vîlcea, Dumitru Dragomir, a declarat telefonic, într-o pauză a lucrărilor Parlamentului, că îi va asculta sfatul „tribunului": ***„Cum aș putea eu să-i ies din cuvînt domnului Vadim? Eu îmi ascult întotdeauna șefii. Dumnealui mi-a făcut o recomandare pe care o voi urma. Voi demisiona de la Ligă, dar nu acum, poate peste 20-25 de ani. În partid voi rămîne! Doar sînt deputat de Vîlcea, nu?"***. În opinia boss-ului de la LPF, România a ratat calificarea la Mondiale nemeritat: ***„Arbitrajul din deplasare ne-a privat de participarea la Campionatul Mondial. Am avut un penalty clar ca lumina zilei. Ar fi fost 2-2 în Slovenia, 1-1 în România, iar noi puteam să ne facem bagajele. Ar fi meritat echipa națională"***.

Dumitru Dragomir mai speră că Hagi s-ar putea răzgîndi

Cît privește campionatul intern și cazul Rapid, Mitică Dragomir spune: ***„Eu nu sînt în nici un conflict cu Rapid. Să fie clar! Fotbalul nu este asistență medicală. Ne mai certăm, dar ne împăcăm apoi. A fost decizia Rapidului de a părăsi terenul, acum suportă consecințele. Doar nu i-am pus eu să nu mai joace ultimul minut de la Brașov. Ierarhia finală a turului este normală, după părerea mea. Nu spun că Dinamo ar fi cu mult mai valoroasă decît celelalte echipe, dar a avut o constanță mai bună în rezultate, chiar dacă a început campionatul mai greu"***.

Dumitru Dragomir a acceptat să comenteze și despre cel mai fierbinte subiect al momentului, demisia lui Hagi de la cîrma naționalei de fotbal: ***„Fiecare doarme după cum își așterne. Este decizia lui de a demisiona. Nu știu și nu cred că l-a obligat cineva. Eu am votat ca Hagi să rămînă la națională. Era mai bine cu el. Mi-ar părea rău să nu revină asupra demisiei. Dacă totuși vor rămîne fără antrenor, eu văd patru persoane care ar putea să-i ia locul. Acestea sînt: Lucescu, Dinu, Iordănescu sau Pițurcă. Fiecare dintre ei ar continua cu succes munca de la națională"***. Unul dintre cei nominalizați de Dragomir pentru funcția de antrenor, Mircea Lucescu, a declarat că plecarea lui Hagi ar însemna o pierdere pentru fotbalul românesc: ***„Ar fi păcat, atît pentru Gică Hagi, cît și pentru fotbalul românesc, ca el să renunțe. Ce a făcut Gică la echipa națională a realizat cu dragoste, cu ambiție. Hagi trebuie să înțeleagă că meseria de antrenor este mult mai dificilă decît cea de jucător și nu cum credea el. Desigur, el a trecut printr-o săptămînă foarte grea, cu multe atacuri exagerate. Mi-ar părea foarte rău dacă ar renunța, deoarece este tînăr, cu mare experiență ca fotbalist, mai puțin ca tehnician. El trebuie să se obișnuiască și cu criticile, să le accepte, să fie deschis"***. Mircea Lucescu a refuzat să precizeze dacă ar accepta să preia funcția de antrenor al reprezentativei României. **(Gabi CÎRJALIU)**

## INTEGRAMA ZILEI

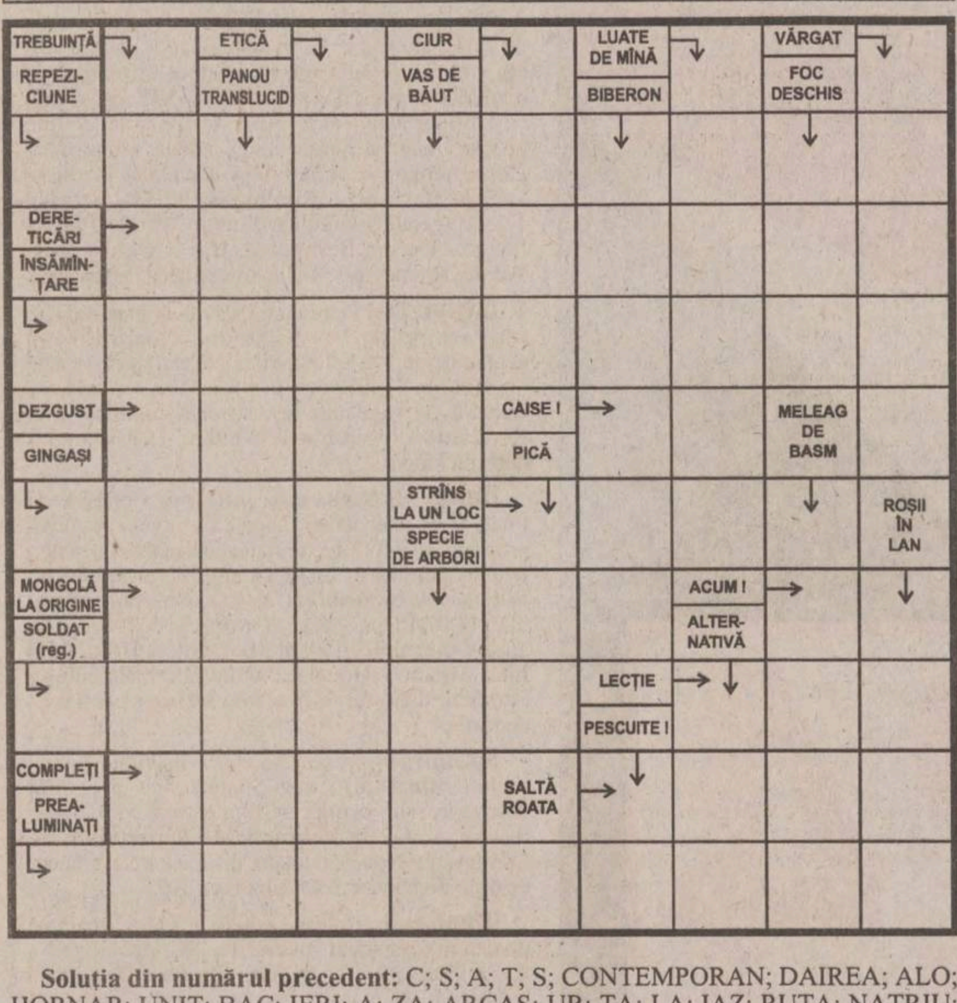


**Soluția din numărul precedent:** C; S; A; T; S; CONTEMPORAN; DAIREA; ALO; HORNAR; UNIT; BAC; IERI; A; ZA; ARCAS; UR; TA; LA; IAZ; RUTA; NATRIU; RACI; TAINE; PASTAIE; IAD

## TELEFOANE UTILE

**Salvarea:** 961
**Pompieri:** 981; Pașcani: 981; 761774
**Jandarmeria:** 956
**Protecția Civilă:** 982
**Poliția:** 955
**Primăria Iași:** Centrala: 143030; Cabinetul primarului: 211215
**Prefectura Iași:** Centrala: 134070
**Consiliul Județean Iași:** Centrala: 135060; Președinte CJ: 210336; Vicepreședinți: 210338, 210342
**Inspectoratul Județean de Poliție:** 140720, Dispecerat: 146666
**Poliția Municipiului Iași:** 140020, Dispecerat: 146840; 955. Ofițer de serviciu: 146850. Serviciul Circulație: 140070
**Procuratura** - 214165; 215907; 215908
**Centrul Medical MAS** - ambulanță privată: 962; 244962
**Servicii medicale mobile CORPOSAN** (asistență medicală non-stop, de urgență, la domiciliu): 092/ 376370
**PROFAMILIA** - Laborator de analize medicale: 230431
**PROFESMED:** 213226
**MEDIRO** - Servicii medicale: 259111
**ORTOPEDICA** - Asistență medicală în ortopedie și traumatologie: 231335
**MEDISAN:** 177777
**Casa de Asigurări Sociale de Sănătate:** 218630; telefonul asiguraților: 963
**Policlinica nr. 1:** 146324
**Policlinica nr. 2:** 133088
**Policlinica pentru studenți și elevi:** 115606
**Policlinica cu plată:** 117244
**Asociația Română Anti-SIDA, hot-line SIDA:** 210024
**TAXICOM:** 953; 146593
**GO-TAXI:** 944; 279444
**LUX-TAXI:** 217217
**FOR YOU:** 222444
**DELTA:** 222222
**PRIMA:** 260000
**TICO-TAXI:** 272222
**PARMA:** 941; 222888
**CLASIC:** 949; 219589
**PRO:** 211211
**TRANSGYW:** 216666; 218218
**Stații PECO:** Baș Ceauș: 176865; A.Vlaicu: 175872; Bucium: 132891; Crișan: 112182; Păcurari: 164142; Sărărie: 147480
**ACR Informații:** 112345; 130177
**Agenția TAROM:** 115239
**Informații Aeroport:** 174058; 271590
**Agenția CFR:** 147673
**DAFIS:** 175930
**Camera de Comerț:** 117757
**Direcția Generală a Finanțelor Publice Județene Iași:** 213332
**Garda Financiară:** 213332
**Administrația Financiară Locală Iași:** 143030
**Judecătorie, Tribunal, Curtea de Apel:** 260600
**Centrul Militar Județean:** 146370
**Inspectoratul de Protecție Civilă Iași:** 982; 214490; 214470
**Inspectoratul Școlar Județean:** 114912; 114898; 114916
**Inspectoratul de Concurență Județean** (Oficiul Concurenței): 114052
**Inspectoratul de Stat Teritorial pentru Persoane cu Handicap:** 116120
**Inspectoratul în Construcții al Județului Iași:** 257507, 257508
**Inspectoratul Teritorial de Muncă:** 257773; 257100
**Hoteluri:** Moldova: 260240; Traian: 143330; Unirea: 142110; Continental: 211846; Sport: 232800; Orizont: 215037
**Dispecerate:** Distrigaz: 928; 141737. RAJAC: 214271 (centrala: 215410, robot: 219227); Electrica: 929; RADET: 141956
**Deranjamente telefoane:** 921
**Deranjamente rețea gaze:** 928

## METEO

Vremea se va menține închisă ca aspect, cu cerul noros, mai mult acoperit. Pe arii relativ extinse se vor semnala precipitații mai ales sub formă de ninsoare. În sudul Moldovei, precipitațiile vor fi sub formă de lapoviță, favorizînd formarea poleiului. Vîntul va sufla slab pînă la moderat, predominant din sector nordic. Temperatura aerului - în scădere ușoară - va înregistra valori maxime cuprinse între -2° și 3° C, iar valorile minime vor oscila între -6° și -1° C. **(C.M.R.M. - Iași)**

## AUDIENȚE

### Primărie

*Primar Constantin Simirad:* marți - orele 8.00-12.00
*Viceprimar Vasile Dumitriu:* miercuri - orele 8.00 - 12.00
*Viceprimar Vasile Munteanu:* joi - orele 8.00 - 12.00

### Prefectură

*Prefect Corneliu Rusu Banu:* marți - orele 9.00 - 14.00
*Subprefect Valentin Soroceanu:* miercuri - orele 9.00 - 14.00
*Secretar General al Prefecturii Tudor Leonte:* joi - orele 9.00 - 14.00

### Consiliul Județean Iași

*Președinte Lucian Flaișer:* marți - orele 10.00 - 14.00
*Vicepreședinte Mihai Popescu:* joi - orele 9.00 - 14.00
*Vicepreședinte Nicolae Ivanciu:* vineri - orele 10.00 - 14.00

### Poliția Municipiului

*Comandant:* luni- orele 14.00 - 15.00
*Adjuncți:* marți - orele 9.00 - 11.00; joi - orele 12.00 - 13.00; vineri - orele 9.00 - 11.00
*Șef Serviciu Evidența Informatizată a Persoanei:* luni - orele 14.00 - 15.00
*Șef Serviciu Poliția Rutieră:* luni- orele 12.00 - 14.00, marți, miercuri, joi, vineri - orele 9.00 -11.00 și 15.00 - 16.00
*Șef Serviciu Pașapoarte:* miercuri - orele 13.00 - 15.00

### Poliția Județeană

*Comandant IPJ:* luni - orele 12.00 - 14.00
*Adjuncți:* marți - orele 10.00 - 12.00; joi - orele 12.00 - 14.00; vineri - orele 13.00 - 14.00

### Curtea de Apel

*Președinte:* luni - orele 10.00 - 12.00
*Vicepreședinte:* marți- orele 10.00 -12.00

### Procuratură

*Prim-procuror:* în prima zi de joi a lunii - orele 8.00 - 10.00

### Judecătorie

*Vicepreședinte:* marți - orele 10.00 - 12.00

### Tribunal

*Președinte:* luni - orele 10.00 - 12.00
*Vicepreședinte:* miercuri - orele 9.00 -11.00
*Șef Secție Penală:* vineri - orele 9.00 - 11.00
*Șef Secție Civilă:* marti - orele 13.00 - 15.00

## HOROSCOP

**Berbec** (21 mart. - 20 apr.): Manevrele din culise nu trec neobservate, oricîtă discreție ați pune în ele. Povestea pare cusută cu ață albă și chiar cineva mai puțin perspicace intră la idei.

**Gemeni** (21 mai - 21 iun): Nu ați abandonat proiectul în care v-ați angajat, o amînare este cu toate acestea posibilă. Asta v-ar strica planurile într-o anumită măsură, dar nu v-ar da peste cap.

**Leu** (23 iul -22 aug): Reveniți la linia de plutire cu destule eforturi și în mare parte cu un sprijin din afară. Vă aplecați asupra unei probleme pe care ați neglijat-o în ultima vreme.

**Balanța** (23 sept - 22 oct): Reflexele dvs. funcționează în continuare bine și direcția în care v-ați angajat este corectă. Nu vă reproșează nimeni nimic, totuși, ceva vă deranjează.

**Săgetător** (22 nov - 21 dec): Rînduiala trebuie să fie respectată pentru toată lumea, nu în mod preferențial. Vă schimbați rolurile prea des, îi derutați și pe adversari și pe prieteni.

**Vărsător** (20 ian - 18 feb): Indicați dvs. direcția dacă sînteți în cunoștință de cauză, nu vrea nimeni să vă contrazică. Plecarea unei persoane apropiate vă afectează în gradul cel mai înalt.

**Taur** (21 apr. - 20 mai): Nedumerirea nu poate lăsa loc unei certitudini, șansa care v-a mai rămas de jucat este minimă. Vă interesează mai puțin sau deloc ceea ce se vorbește pe seama dvs.

**Rac** (22 iun - 22 iul): Foloasele pe care le trageți sînt suficiente ca să vă pară rău că ați intrat în afacere. Apar firesc și complicații, ca în orice lucru făcut fără multe preparative.

**Fecioara** (23 aug - 22 sept): Rețeta pe care o aplicați nu este valabilă în orice împrejurare și nici la orice pacient. Nu puteți să vă schimbați năravul și din cauza aceasta vă faceți inamici.

**Scorpion** (23 oct - 21 nov): Apreciați prea puțin gesturile care se fac pentru ajutorarea dvs., recunoștința nu vă dă afară. Măsurați cauzele pentru a ști care va fi dimensiunea efectelor.

**Capricorn** (22 dec - 19 ian): Vă îndepărtați de prea multă lume, dar vi se pare că faceți un act de justiție. Lăsați loc și pentru concesii atunci cînd este cazul, nu forțați nota.

**Pești** (19 feb - 20 mar): Lucrul cel mai important este să vă urmăriți calea, oricîte dificultăți ar apărea. Mai tîrziu veți regreta că nu ați ascultat de glasul inimii dar nu veți putea da timpul înapoi.

# SERVICII MEDICALE

**• HELICOMED**
**CONF. DR. MARIN BURLEA**

- PEDIATRIE
- ECOGRAFIE ABDOMINALE ȘI PELVINE
- GASTROENTEROLOGIE (copii și adulți)
- ENDOSCOPIE DIGESTIVĂ (copii și adulți)

**DR. CORNEA ION** - medic primar specialist O.R.L.
**DR. VIERIU VERONA** - medic primar specialist pediatru

- **LOGOPEDIE (CORECTAREA TULBURĂRILOR DE VORBIE)** Diagnostic și terapie individuală **PROF. LOGOPED: GEORGETA BURLEA**
- **PSIHOLOGIE** - diagnostic și terapie
- **Tratamente cu lumină polarizată (BIOPTRON) în afecțiuni respiratorii, reumatismale, nevralgii, afecțiuni alergice precum și tratatmente injectabile.**

Program: - zilnic 9 - 19
- sîmbăta 9 - 13

Str. Străpungerea Silvestru nr. 32, bl. T2 (200 m, pe linia de tramvai, dintre gară spre Canta). ☎ 217666 ; 092-250707; 092-250690

**• CLINICA RADIOLOGICĂ IAȘI**

Asigură în regim de co-plată orice tip de examinare **radiologică - imagistică medicală - rezonanță magnetică, computer - tomografie, angiografie computerizată, ecografie, examinări radiografice** - pentru orice organ și boală.
**Informații și programări** la telefon 032-112600 sau Spitalul Clinic „Sf. Spiridon", Clinica Radiologică, Iași, B-dul Independenței, nr. 1.

**• ECHOMED**
**Obstetrică - ginecologie**

**Medici primari; Maria AKAD, Alexandra OVANESCU, Hassan AKAD, Maricica PAVALEANU, Marin BURLEA**

- **ECHOGRAFII:** diagnostic de sarcină, depistarea sexului fetal, afecțiuni ale sînului, ficat, rinichi, pancreas.
- **Chiuretaje uterine**
- **Tratamente pentru sterilitate** (feminină și masculină)
- **Teste** pentru sarcină (3 min.)
- **Contracepție** orală și montări sterilete
- **Colposcopii.**
- **Cauterizări** - biopsii uterine și de col.
- **Examene citologice**: citodiagnostic, secreții vaginale, secreții uretrale, spermograme, teste postcoitale

**Consultații asigurate de profesori universitari și medici specialiști de înaltă competență profesională.**
Șos. Păcurari nr. 4, corp anexă la bl.590A (vis-a-vis de Oficiul PTTR)
☎251927 (fax); 145272; 091-864228; 094-216.467; 092-149200.

**• BIO PAN**
**CENTRU MEDICAL**

**Str. V. Alecsandri 9B, ap.1**
**☎ 032/210.728**
**Zilnic: 10.00-18.00**
**Sîmbăta: 10.00-12.00**

- ECOGRAF COLOR COMPUTERIZAT
*Medici primari*

- **UROLOGIE- SEXOLOGIE:** - Dr. Constantin Liviu Panainte (doctor în științe medicale). Mici intervenții chirurgicale și urologice, cistoscopii, cauterizări, sterilitate ☎ 095-643908
- **PNEUMOLOGIE:** Dr. C-tin Panainte - consultații, scopii și grafii pulmonare ☎ 032-211535
- **OBSTETRICĂ-GINECOLOGIE:** Dr. Ioan Bunea ☎ 094-622567 Dr. M. Holicov ☎ 094-606420 Contracepție orală, montări sterilete, cauterizări, tratamente sterilitate, chiuretaje.
- **CHIRURGIE PLASTICĂ ȘI ESTETICĂ** Dr. R. Budurcă ☎ 095-537274
- **MEDICINĂ DE FAMILIE:** Dr. I. Florea ☎ 094-533830

**• Cabinet de oftalmologie și optică medicală**

SC MEDOPTICA SRL
Socola nr. 8 (lîngă 1001 Articole)
Cabinet cu contract Casa de Asigurări de Sănătate
CONSULTAȚII CU APARATURĂ COMPUTERIZATĂ
- Prescripții ochelari, lentile de contact (medicale și estetice)
- Consultații și tratamente oftalmologice
- Optică medicală (inclusiv lentile plastic, bifocale, progresive - Zeiss și Essilor)

Medici care asigură consultații:
Dr. Anghel Kreolla
Dr. Pepelea Lucia
Dr. Scînteie Mira
Dr. Tarasi Carmen
Dr. Dimofte Doina
Dr. Constantin Cătălin
Program:
luni - vineri: 9 - 19

sîmbătă: 10 - 14
Pentru programări și informații sunați la ☎ 218347

**• PRO FAMILIA**

Laborator analize medicale efectuează orice investigație de laborator, executate de profesori universitari
Str. Țuțora 11C, sc. D
Program: zilnic: 7.00-18.00
sîmbăta și duminica:9.00-11.00
☎230.431

**• POLICLINICA DE ELITĂ PROFESMED**

str. VASILE CONTA nr. 18 (vizavi de policlinica Municipală, Piața Sf. Spiridon)
CONSULTAȚII SI TRATAMENTE ÎN TOATE SPECIALI-TĂȚILE DE MEDICINĂ
ECOGRAFII și celelate investigații paraclinice;
CHIURETAJE - și prin metoda modernă prin aspirație;
TOATE ANALIZELE DE LABORATOR cu aparatură și reactivi din import;
Program: luni - vineri: 7.30-19.30, sîmbătă: 7.30-14.00
☎ 213 226

**• LASER CLINIC**

Tratamente ultramoderne cu LASER pentru COPII și ADULȚI, la CABINET sau DOMICILIU, cu aparatură ULTRA-PERFORMANTĂ care realizează VINDECĂRI RAPIDE, DURABILE și BIOSTIMULAREA GENERALĂ, oferite de cadre universitare SUPRA-SPECIALIZATE în străinătate.
- URGENȚE: traumatisme, dureri, paralizii, accidente cerebrale
- INFECȚII: amigdalite, otite, bronșite, gingivite, herpes, stomatite, cistite, pneumonii, tuberculoză
- ALERGII: rinită, sinuzită, astm, eczeme
- BOLI MUSCULO-SCHELETALE:artrite, artroze, osteoporoză, ciocuri
- BOLI DE PIELE: acnee, cicatrici, arsuri, psoriazis, plăgi accidentale și postchirurgicale, ulcere, infecții, chelie
- CRONICE: arterite, hemoroizi, cardiopatii, diabet, colite, hepatite, cancere
- NEURO-PSIHICE: nevralgii, paralizii, migrene, nevroze, depresie, oboseală, amnezie
- GINECOLOGICE: dismenoree, metroanexite, sterilitate, frigiditate
- SPECIALE: riduri, înfrumusețare, surditate, zgomote în urechi, stopatul fumatului, obezitate, impotență.

**Programări:**
**tel. 032-251117, 232807; 094-849637**
AVEȚI ÎNCREDERE ÎN NOUA MEDICINĂ A MILENIULUI III !

**• CENTRUL MEDICAL "SALVAREA NAȚIUNII"**

***Acordă tratament eficace următoarelor maladii:***
- **Narcomanii**
- **Alcoolism cronic**
- **Epilepsii**
- **Neuroze**
- **Stări depresive**
- **Schizofrenii**

Relații la tel. 022-498800, 498793

**• CABINET STOMATOLOGIC DentaPro**
**Dr. Lucian TEOFANESCU**
medic specialist stomatologie generală **Dr. Loredana PRISTAVU**
medic specialist ortodonție

- consultații GRATUITE!
- refacerea ZIMBETULUI plăcut cu materiale identice cu dinții naturali
- nopți LINIȘTITE, fără grija durerilor de dinți

Programează-te ACUM la ☎ 115521.
Str. Rafael nr. 4 (pe str. Sărărie, vis a vis de Liceul Economic 1)
Program:
Luni, Joi: 8.00-20.00
Marți, Miercuri, Vineri: 14.00-20.00
Sîmbătă: 8.00-14.00.

**• CABINET STOMATOLOGIC**
**Dr. Daniela Lăzescu**
**medic primar stomatolog**

Str. Sf. Lazăr nr. 45
(vis-a-vis de sediul BCR)
☎ 237998
Puteți telefona pentru programări zilnic între orele 8.00-18.00 (sîmbăta între 8.00-14.00)

**• Dr. M. Cărăuleanu**
**Cabinet ginecologic**

str. Petru Poni nr. 1B (vizavi de stația Shell-Păcurari)
Program:
zilnic: 17.00-19.00
sîmbătă: 10.00-12.00
- Consultații
- Echografii
- Chiuretaje uterine

☎ 257474

**• CENTRUL DE DIAGNOSTIC RADIOLOGIC ȘI IMAGISTIC**

str. Moara de Foc 35 (bloc DNT).
**Telefon: 032/251716**
Autobuz: 19, 30. Tramvai 2, 7
***Execută:***
- OSTEODENSITOMETRIE pentru determinarea OSTEOPOROZEI și OSTEOPENIEI
- radiografii dentare retroalveolare
- **ortopantomografii**
- ATM dinamic și ATM biaxial
- sinusuri maxilare
- tomografie control implant
- **telecefalografie** craniu față/profil
- Șa turcească cu părțile moi ale feței
- cartilagii de creștere (pumn)
- coloană vertebrală cervicală.

***Program:***
**Luni-Vineri: 9-12 și 14-19**
**Sîmbătă: 9-12**

**• VALEA LUPULUI**
**Cabinet stomatologic**
**Dr. Alina și Sebastian Lupu**

- **CONSULTAȚII GRATUITE**
- Tratamente stomatologice de specialitate la prețuri sub cele din Iași (salariați, pensionari, elevi, studenți - **reducere 50%**; **PREȘCOLARI - GRATUIT**)
- Toată gama de lucrări protetice care redau culoarea dintelui natural.

Program:
zilnic: 8.30-19.00
sîmbătă: 8.30-15.00
Programează-te **ACUM**:
**☎ 253435**
**URGENȚE: 093 516551**
A treia stație de autobuz 18,20 de la rond Păcurari, al treilea bloc (vis-a-vis de stația de îmbuteliere PECO)

**• MEDIRO**
**(servicii medicale)**

Asigurăm asistență medi-cală de specialitate în:
- MEDICINĂ INTERNĂ, CARDIOLOGIE, NEUROLOGIE, PEDIATRIE, DERMATOLOGIE;
- ANALIZE LABORATOR (Biochimie, Hematologie);
- ECHOGRAFIE, ELECTROCARDIOGRAME;
- Tratamente diverse (injecții intramusculare, intravenoase, infiltrații, perfuzii etc);
- LOGOPEDIE
- PSIHIATRIE

**<<Efectuăm ANALIZE GRATUITE, COMPENSATE C.A.S.S.>>**
**<<REDUCERI PENTRU PENSIONARI>>**
Bd. Alexandru cel Bun nr. 4, bl. 1205C-parter (în apropierea Podului dintre cartierele Mircea cel Bătrîn și Al. cel Bun)
Program: zilnic 8.30-19.00
sîmbăta: 8.30-15.00
duminica: 8.30-12.00
☎ 259.111

**• MEDFIZ**
**CENTRUL DE RECUPERARE MEDICALĂ ȘI ESTETICĂ**

Iași - Canta 2, bl. G11, parter
☎ 032-245111; 032-216231; 032-214878
094/206903; 094/634684

*Oferă*, în regim compensat de CAS Iași,
- **Servicii moderne de recuperare medicală în afecțiuni reumatologice, neuromotorii, respiratorii, genitale, sechele post traumatice (electroterapie, ultrasonoterapie, laserterapie).**
- Tratamente corporale și remodelare corporală
- Lifting nechirurgical, tratamentul obezității și al celulitei
- Estetică
- Body perfect
- Masaj, electrogimnastică
- **Tehnici moderne de medicină alternativă** oferite de personal medical înalt calificat în electroacupunctură și homeoterapie.
- **Servicii de medicină generală prin înscrieri la medic de familie** - persoanele înscrise beneficiind de importante reduceri și tratamente gratuite de specialitate.

***Se garantează servicii medicale de înaltă calitate cu aparatură medicală performantă.***

**• POLICLINICA "SĂNĂTATEA 2000"**
**str. LĂPUȘNEANU NR. 7A**

**Asigură asistență medicală în specialitățile:**
- **Dr. Constantin IORDACHE**
- MEDIC PRIMAR PEDIATRU
- MEDIC SPECIALIST CARDIOLOG
- COMPETENȚĂ ECOCARDIOGRAFIE

**Oferă:**
- Consultații pediatrice (cabinet și la domiciliu)
- Consultații de cardiologie pediatrică (cabinet și la domiciliu)
- Electrocardiograme
- Ecocardiografii
- Dispensarizarea, urmărirea și tratamentul copiilor cu boli cardiovasculare și a bolilor cronice în general.

**PROGRAM CABINET:**
- zilnic 14,30 - 20,30;
- sîmbăta, duminica 8,30 - 14,30
☎ 214001 (acasă); 214002 (Policlinică); 094-507780.
De asemenea, se mai acordă consultații de: **boli respiratorii** (Dr. L. SAVIN), **reumatologie-balneologie** (Dr. M. ACHIȚI), **pediatrie** (Dr. Ahmad MOHAMAD), **psihiatrie** (Dr. M. CHIRIAC și Dr. D. BUDEANU), **acupunctură** (Dr. M. IACOBESCU), **psihologie** (Psih. I. HIȚU și C. PETRESCU).
Policlinica are
**MEDIC DE FAMILIE!!!**
Relații suplimentare la Secretariatul Policlinicii, zilnic între orele: 10,00 - 20,30; tel. 214002

**• CABINET STOMATOLOGIC "STOMA"**
**Dr. Panteleimon SCUTARI**

- **Stomatologie estetică**
- Cele mai performante metode de tratament și protezare
- Detartraje cu ultrasunete
- Consultații gratuite.

Program zilnic: 9.00-19.00.
Str. A. Panu nr. 19 (lîngă Rodex)
☎ 320025; Urgențe: 095/625853

**• OPTIMIT**
**Cabinet oftalmologic și optică medicală**

- **Consultații oftalmologice complete -cu tarif redus-** (cu trimitere de la medicul de familie) efectuate cu aparatură profesională computerizată asigurată de medic primar oftalmolog **dr. Carmen Romanescu**
- **Prescripții ochelari și lentile de contact**
- Execuția ochelarilor rapidă și precisă cu mașină automată asistată de calculator - optician **Dumitru Mihăiță.**

Str. Nicolina nr. 6 (lîngă pasarela de la Bazar)
Program consultații:
luni-vineri 14.30-19
sîmbătă 10-13.
Program optică:
luni-vineri 9-19; sîmbătă 10-13
Programări și informații la ☎ 239175.

**• ORTOPEDICA**
**Servicii Medicale**
**NON-STOP**

B-dul Socola nr. 8, bl. C2, sc. C, tel. 231335, 094-514420, 094-470884
*Asigură asistență medicală în:*
- ORTOPEDIE ȘI TRAUMATOLOGIE - consultații, tratamente (corectare diferitelor deformații ale membrelor superioare, inferioare, coloanei vertebrale sau bazinului, etc.) Tratamente moderne pentru FRACTURI, ENTORSE, LUXAȚII sau afecțiuni dureroase sau inflamatorii ale aparatului locomotor (artrite, artroze, lombo-sciatică, pinten calcaneean, ulcere de gambă, infecții, cicatrici vicioase, etc) prin laser, arsuri. Dr. B. Aniței.
- TRATAMENTUL VARICELOR, hemoroizilor fisuri anale, ulcere varicoase
- MEDICINĂ GENERALĂ, dr. P.Onu
- GINECOLOGIE - consultații, tratamente, întreruperi de sarcină dr. S.Tomoșoiu, dr.C. Tomoșoiu, dr. F. Dumitrache, dr. D. Iancu.
- ACUPUNCTURĂ
- HOMEOPATIE dr.E.Galupa,
- CHIRURGIE PLASTICĂ ȘI REPARATORIE - consultații, tratamente și intervenții chirurgicale. dr. C. Tamaș
- ECOGRAFII, dr. O. Ciofea

CONDIȚII OPTIME DE INTERNARE (TV color, frigider)
Consultații și tratamente la domiciliu.

**• SOFIDENT**
**Lucrări dentare din PORȚELAN**

**VITA - GERMANY**
**SHOFU- JAPAN**
**Ultima generație ACRILATE FOTOPOLIMERIZABILE**
**„GC" GRADIA - JAPAN**
☎ 032/113750, 115460, 092 727930

**• Psiholog**
**Ermina SOROCIANU**

Policlinica Municipală 1, etaj 2, camera 202

- Testare și evaluare psihologică
- Consiliere psihologică și psihoterapie (individuală și de grup) copii și adulți
- Intervenții pentru: nevroze, psihoze, afecțiuni psihosomatice, anorexie nervoasă, obezitate, stress, tulburări comportamentale și ale dezvoltării psihologice, dificultăți școlare, de relaționare și integrare, probleme specifice de sex, cuplu și familie, divorț, dscriminare, conflict, vîrstă, motivație în activitate, eficiență, comunicare, satisfacție, urgențe psihologice etc.

Grupuri psihoterapeutice
- persoane supraponderale, grasele anonime;
- alcoolici anonimi;
- adolescenți cu dificultăți relaționale;
- persoane cu stimă de sine scăzută.
- copii și părinți din familii despărțite prin divorț sau conflict intrafamilial.

Program cabinet:
luni, miercuri, vineri 13.30-20.30
marți, joi: 7.30-13.30,
sîmbătă: la cerere
☎ 177344. 091-405635

**• POLICLINICA nr. 1**

Medici cu experiență, oferă **servicii medicale moderne** în următoarele cabinete individuale, recent înființate:
- **OFTALMOLOGIE** *parter* cab. nr. 100-**dr. Gabriela TODOSI**, tel. 093/213093
- **CARDIOLOGIE** *etaj I* cab. nr. 173 -**dr. Luminița NECULA**, tel. 410222
- **DERMATOLOGIE** *etaj II* cab. nr. 203 ☎ 244590 - **dr. Florin TODIRAȘ** - **dr. Adrian SOCOL**, tel. 094/613639
- **NEUROLOGIE** cab. 202 - **dr. Adina CUCIUREANU** tel. 093/575312
- **ENDOCRINOLOGIE** *etaj III* cab. nr. 243 - **dr. Violeta GNEAZDOVSCHI**
- **OBSTETRICĂ-GINECOLOGIE** *etaj III* cab. 236, tel. 260053, 117223 - **dr. Aneta CEHAN**, tel: 093/078318 cab. nr. 235 - **dr. Doina DAMACEANU**, tel. 244602
- **PSIHIATRIE ȘI PSIHOTERAPIE** *etaj III* cab. nr. 241- **dr. Gabriel CRUMPEI**, tel. 276144, 092/202057.

La aceste cabinete adresabilitatea este directă, **fără bon din triaj**, iar consultațiile sunt **gratuite** pe baza biletului de trimitere.

**• POLICLINICA nr. 1**
**CENTRUL DE ONCOLOGIE MEDICALĂ**

**1. CABINET JUDEȚEAN DE ONCOLOGIE**
**Dr. Constantin VOLOVĂȚ**
Profilaxie, consulații, tratamente **GRATUT prin Casa de Asigurări** etaj III, cam 248, tel. 263.888 mobil: 094/312243
**2. CABINET ECHOGRAFIE (abdominală, pelvină, de organ)**
**Dr. Camelia COBZEANU**
etaj III, cam 248 bis

**• CABINETELE MEDISAN**

**Str. Oancea nr. 24, bl. 352, sc. A, parter, ap. 3**
- Consultații cardiologice și boli interne, cardiologie
- Consultații dermatologice cu numai 100.000 lei. Pentru pensionari, elevi, studenți - reducere 25%.
- Consul tații pentru diagnosticarea și tratamentul bolilor de piele, părului și unghiilor (tumori cutanate, angioame, papiloame, cheratoză senilă, vegetații veneriane, acnee, psoriazis, lichen plan, vitiligo, eczeme diverse, urticarie, cheloide, ulcere de gambă, pete ale feței și corpului, boli sexuale, părul excesiv pe fața la femei etc.
- Se pot efectua tratamente complexe, moderne, cu laser terapeutic, lumină polarizată, ultraviolete, crioterapie, fizioterapie, electrocauterizări, dermatocosmetică, scoaterea definitivă a firelor de păr, chirurgie dermatologică.

**Dr. Med. Adrian VASILCA,** medic primar dermatolog.
**☎ 177777; 232753**

**• CABINET ALERGOLOGIE**

**Dr. Victoria MAXIM**
Medic primar pediatru și specialist alergolog copii și adulți

Ofer:
- Consultații
- Testări cutanate
- Tratament de specialitate
- Tratamente cu lumină polarizată (BIOPTRON) în afecțiuni alergice, respiratorii, nevralgii, acnee

Str. Piața Voievozilor nr. 13 , bl.3, parter (Cinema Dacia), în interiorul studioului Foto.
Program: Marți și Joi: 14,00 - 17,00 ; Sîmbătă: 8,30 - 11,30
Programări la telefonul: 131525; 136172 sau 093 083095

**• Dr. Doina Iancu**
**medic primar obstetrică-ginecologie, medic medicină estetică**
**• Dr. Florica Trandafir**
**medic medicină estetică**

- Tratamente de sterilitate (femei și bărbați)
- Întreruperi de sarcină
- Disfuncții sexuale
- Planning familial
- Ecografii
- ÎNTINERIRE FACIALĂ PRIN LEEFTING CHIMIC
- TRATAMENT ACNEE
- TRATAMENT ALOPECIE ANDROGENICĂ

Informații și programări:
B-dul Socola nr. 8, bl. C2, sc. C
tel.: 231.335 Ortopedica

# MATER OPTICA

- cel mai modern centru de oftalmologie și optică medicală din România

*Medici care asigură consultații:*
Prof. dr. Sergiu BUIUC,
Medic primar dr. G. BEȘCHEA, Medic primar dr. G. DIMITRIU,
Medic primar dr. G. MACOVEI, Medic primar dr. C. ANDRON,
Medic primar dr. M. BREDEȚEANU, Medic primar dr. G. TODOSI.

*IAȘI*
*Bd. Independenței nr. 10*
**Tel. 214072**

CENTRUL DE OFTALMOLOGIE ȘI OPTICA MEDICALA
tel: 279910 ; 277437

# SANOPTIC

NOU **Fără internare** operații de CATARACTĂ, GLAUCOM, STRABISM realizate cu aparatură ultraperformantă de Medic primar *dr. Smărăndița GALAN*
* Întreaga gamă de consultații și tratamente oftalmologice **în regim compensat** asigurate de medici competenți cu aparatură computerizată de mare precizie.
* Execuția **pe loc** a ochelarilor de vedere de către personal calificat cu aparatură complet automată.

**CENTRUL MEDICAL "IRIS" ☎ 213793**
**Bd. Copou nr. 38, bl. A4, sc. A (vis-a-vis de Grădina Copou)**
- colposcopie (diagnosticul precoce al cancerului de col uterin)
- biopsie de col
- biopsie ecoghidată pentru afecțiunile sînului
- ecografie generală la adulți și copii
- ecocardiografie - copii
- urologie
- medicină internă

**ECOGRAF DOPPLER COLOR COMPUTERIZAT CU PRINTER (FOTO) ȘI ÎNREGISTRARE PE VIDEO-CASETĂ**

**Conf. Dr. Ivona Lupașcu**
- medic primar obstetrică-ginecologie -
Diplomă europeană de competență în endoscopie ginecologică
Diplomă de competență în ecografie, obstetrică-ginecologie și ecografie abdominală

CONSULTAȚII ȘI ECOGRAFII
- bolile aparatului genital și ale sînului
- sterilitate
- diagnosticul și supravegherea sarcinii

# POLICLINICA NR. 2 IAȘI

**CENTRUL MEDICAL "SF. PETRU ȘI PAVEL"**
cu sediul în str. Primăverii nr. 4, telefon 032/133088, 231458, fax: 032/231464

**acordă GRATUIT**
**consultații medicale, tratamente, intervenții chirurgicale cu bilet de trimitere de la medicul de familie sau în regim de urgență pentru următoarele specialități:**

BOLI INTERNE -
NEUROLOGIE
DERMATOLOGIE
ORL - audiometrii
OFTALMOLOGIE
ORTOPEDIE-TRAUMATOLOGIE
EXPLORĂRI FUNCȚIONALE (EKG, oscilometrie, probe respiratorii)
CHIRURGIE GENERALĂ
CHIRURGIE PLASTICĂ ȘI RECONSTRUCTIV
BALNEOFIZIOTERAPIE
OBSTETRICĂ-GINECOLOGIE
RADIOLOGIE
PSIHIATRIE
PNEUMOLOGIE
LABORATOR ANALIZE - hematologie, biochimie, bacteriologie)
MEDICINA MUNCII
ECHOGRAF SIEMENS DOPPLER COLOR
CABINET MEDICI DE FAMILIE
CABINET LASEROTERAPIE (pentru afecțiuni dermatologice, ginecologice, ORL, balneologice)
FIȘE MEDICALE LA CERERE - fișe auto, șomaj, port-armă, străinătate, control medical periodic și pentru angajare pentru agenți economici)
CONSULTAȚII CU PLATĂ pentru pacienții din alte localități sau la cerere. **Tarife atractive!**

# Societatea Civilă Medicală PRO-FAMILIA

str. Ghica Vodă nr. 3, tel. 117008 Program: 9.00 - 19.00, sîmbăta: 10.00 - 13.00

**Consultații și tratamente** de înaltă calitate, prin specialiști, cadre universitare în specialitățile:
NEFROLOGIE, BOLI INTERNE, CARDIOLOGIE, PEDIATRIE, OBSTETRICĂ-GINECOLOGIE, CHIRURGIE, ENDOCRINOLOGIE, REUMATOLOGIE, BOLI GENETICE, NEUROLOGIE, O.R.L.
**PLANIFICARE FAMILIALĂ** - contracepție orală, injectabilă, întreruperi de sarcină (prin aspirație), colposcopie, cauterizarea colului uterin, monitorizarea sarcinii, sexologie, tratamentul sterilității și infertilității.
**LABORATOR DE ANALIZE MEDICALE**: hematologie, imunologie, examene chimice, teste de depistare a cancerului, anatomie patologică. Societatea are contract cu CASS, tel. 230431, program: luni-vineri 7.30-18.00, sîmbătă, duminică: 9.00-12.00.
Se asigură urmărirea în spital a bolnavilor internați prin societatea noastră.

**Cabinet stomatologic - Dr. D. BAHRIM, medic primar**
✓ Contract CASS ✓ Tratament cu laser
✓ Lucrări protetice din porțelan, compozit
✓ Albirea dinților ✓ Detartraj cu ultrasunete
✓ Consultații gratuite
Program zilnic: 11.00-20.00 Tel. 111523; 094/608438 Str. Ștefan cel Mare nr. 11, et. 1 (lîngă Casa Wanda)

# DENTAL PLUS

*Cabinet stomatologic*
Medici primari:
**Dr. Marius Popovici**
**Dr. Doina Popovici**
**Dr. Liliana Constantin**
- Consultații gratuite - contract CASS
- Detartraj ultrasonic, sigilări
- Terapie odontală și parodontală modernă
- Terapie protetică - prețuri speciale la porțelan
- Chirurgie orală
- Tehnici de albire a dinților (Opalescence)

Str. Vasile Lupu 85, bl. V3 (stația de tramvai "Dr. Savini") ZILNIC: 7.30-20.00, sîmbata: 8.00-13.00, tel./fax: **272.391**

# 962 NON STOP

- AMBULANȚĂ PRIVATĂ,
- ECHIPAJ SPECIALIZAT ÎN MEDICINĂ DE URGENȚĂ
- TRANSPORT MEDICALIZAT

**CENTRUL MEDICAL MAS**
Str. Străpungerii Silvestru 60, bl. CL 11, parter
Tel. 032-244962, Fax: 032-240962
- Abonamente la serviciile medicale
- Consultații medicale la domiciliu cu rezultat imediat

PEDIATRIE, DERMATOLOGIE, O.R.L., MICĂ CHIRURGIE, ANALIZE DE LABORATOR, MEDICINĂ DE FAMILIE, ENDOCRINOLOGIE, CARDIOLOGIE CU EKG, GASTROENTEROLOGIE (ecograf), GINECOLOGIE (ecograf)
Servicii asigurate de cadre universitare din UMF Iași

# CORPO SAN

NON STOP Servicii Medicale Mobile
- Consultații medicale la domiciliu
**Tel. URGENȚE: 092 376.370**
- Electrocardiograme și măsurarea glicemiei (rezultat imediat), la domiciliul pacientului

Pentru societăți comerciale oferim asistență medicală NON STOP ( pe bază de abonament)

## Farmaciile IASSYFARM

**• FARMACIA DACIA 1**
B-dul Dacia nr. 32
Luni-Vineri: 7.00 - 20.00
Sîmbătă: 8.00 - 14.00
Duminică: 8.00 - 12.00
Sfaturi medicale:
joi: 13.30 - 15.30
☎ 153.498

**• FARMACIA NICOLINA**
Str. Sălciilor, bl. 828
Luni-Vineri: 7.00 - 20.00
Sîmbătă: 8.00-14.00
Duminică: 8.00-12.00
☎ 122.782

**• FARMACIA STUDENȚEASCĂ**
Pol. Studenți și Elevi
Str. Toma Cozma 3
Luni-Vineri: 7.00 - 20.00
☎ 258.435

**• FARMACIA TĂTĂRAȘI**
Str. V.Lupu 8, bl. D3
Luni-Vineri: 7.00 - 20.00
Sîmbătă: 8.00-20.00
Duminică: 8.00-14.00
☎ 172. 867

**• FARMACIA SF. PARASCHEVA**
***NON STOP***
Piața Unirii 3
☎ 116.029

**• FARMACIA GRĂDINARI**
Str. V. Lupu 160, bl. G3
Luni-Vineri: 7.00 - 20.00
Sîmbătă: 8.00-14.00
Duminică: 8.00-12.00
Sfaturi medicale:
Marți: 12.00-15.00
Vineri: 18.00-20.00
Sfaturi medicale:
Miercuri: 16.00-18.00
Vineri: 15.00-19.00
☎ 175.457

**• FARMACIA INDEPENDENȚEI**
Bd. Independenței 23
Luni-Vineri: 7.00 - 20.00
Sîmbătă: 8.00-14.00
Duminică: 8.00 - 12.00
Sfaturi medicale:
Miercuri: 13.30-15.30
☎ 116.408

**• FARMACIA PRIMĂVERII**
Pol. Industrială
Str. Primăverii 14
Luni-Vineri: 7.00 - 20.00
Sîmbătă: 8.00 - 13.00
☎ 136.971

**• FARMACIA PODU ROȘ**
***NON STOP***
Str. Socola 9, bl. E1
Sfaturi medicale:
Vineri: 11.00 - 13.00
☎ 132.293

**• FARMACIA PODUL DE FIER**
Str. T.Vladimirescu, bl. 306
Luni-Vineri: 7.00- 20.00
Sîmbătă: 8.00 - 13.00
Duminică: 8.00 - 13.00
Sfaturi medicale:
Luni: 13.30-16.30
☎ 218.323

**• FARMACIA SF. SPIRIDON**
Pol. Municipală
Luni-Vineri: 7.00 - 20.00
☎ 115.224

**• FARMACIA CENTRALĂ**
Pașcani, str. Ștefan cel Mare 118, bl. A4
Luni-Vineri:7.00-20.00
Sîmbătă: 8.00 - 14.00
Duminică: 8.00- 13.00
☎ 764.059

**• FARMACIA PODU ILOAIEI**
Podu Iloaiei Bl.4
Luni-Vineri: 7.00 - 20.00
Sîmbătă: 8.00 - 14.00
☎ 740.175

**• FARMACIA PETRU RAREȘ**
Hîrlău, str. Ștefan cel Mare 12, bl. 11
Luni-Vineri: 7.00 - 20.00
Sîmbătă: 8.00 - 14.00
Duminică: 8.00 - 12.00
☎ 720.378

**• FARMACIA BUCIUM**
Str. Bucium nr. 19, bl. B21
Luni-Vineri:7.00-20.00
Sîmbătă: 8.00 - 14.00
Duminică: 8.00 - 12.00
Sfaturi medicale:
Luni și Miercuri: 14.00 - 17.00
Joi: 16.00 - 18.00
Sfaturi mediale:
Marți și Joi: 15,00- 18,00
☎ 130.522

**• FARMACIA CENTRALĂ PAȘCANI**
Luni-Vineri:8.00-20.00
Sîmbătă: 8.00 - 14.00
Duminică: 8.00 - 12.00

NOU
Stimați pacienți,
Începînd cu această lună, în farmaciile din rețeaua Iassyfarm puteți găsi vaccin antigripal.

# TURISM

# TOTEM TURISM

Iași, Str. Păcurari, nr. 8
(la 50m de Biblioteca M. Eminescu)
tel/fax: 032/213545, fax 032/217380
office@totem.ro, www.totem.ro

**CANADA**
Montreal 435$
Toronto 395$
Vancouver 549$

**MIDDLE EAST**
Amman 352$
Cairo 295$
Larnaca 285$
Tel Aviv 308$

**EUROPA**
Atena 198$
Madrid 274$
Roma 260$
Praga 192$
Zurich 274$
Paris 274$
Londra 274$
Bruxelles 260$
Amsterdam 270$

**SUA**
New York 385$
Chicago 395$
Miami 435$
Washington 455$
Detroit 535$
Atlanta 500$
Boston 385$
San Francisco 500$

Tarife dus - întors fără taxe de aeroport

TOTEM "O CĂLĂTORIE PLĂCUTĂ" !!!

CU PLECĂRI ȘI DIN IAȘI

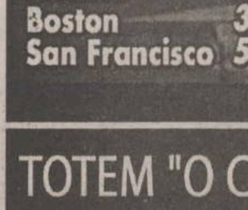

EUROTIME ATLASSIB TOURING OGNIVIA
UNGARIA, AUSTRIA, GERMANIA, ITALIA, FRANȚA, SPANIA, BELGIA, OLANDA, ANGLIA, SUEDIA, NORVEGIA, FINLANDA

**PLECĂRI SĂPTĂMÎNALE** Iordania, Malta, Cipru, Italia

**ICAR TOURS** — **CEL MAI MODERN BIROU DE TICKETING DIN IAȘI!** IATA

ORIUNDE ÎN LUME!

**Cu ocazia Sărbătorilor de iarnă echipa ICAR TOURS vă dorește**
*CĂLĂTORII FERICITE!*

ORIUNDE ÎN LUME!

Galeriile Comerciale: Bd. Ștefan cel Mare;
Tel.: 216.319, mobil: 095-884.153; 092-468.036; Fax: 217.160
www.icar.ro
e-mail: icar@icar.ro

# OLIMP - REVELION 2002

**INTERN:** Durău, Vatra Dornei, Săngeorz Băi, Predeal, Slănic Moldova, Sovata, Felix
REVELIONUL TINERILOR: **Bucșoaia-Frasin**
**AGROTURISM:** Voroneț, Humor, Vama, Rarău, Durău, Moldovița
**EXTERN:** Croația, Grecia, Turcia - autocar plecări din Iași ; Cuba, China, Franța, Austria, Ungaria, Venezuela, Africa de Sud, Malta, Spania și multe alte destinații.
*Programe flexibile de CRĂCIUN și VACANȚA DE IARNĂ în cele mai renumite stațiuni montane din țară*
Iași, Str. G.Musicescu 8, fundație vis-a-vis de Rîpa Galbenă, deasupra Univ. Petre Andrei. Tel: 215524, 215539

**Bilete de AVION**

**Servicii profesionale de Ticketing Aerian!**

Orice destinație din lume!
Toate companiile aeriene!
Cele mai bune tarife!
Reduceri pt. tineri & vârstnici!
Rezervări gratuite!
Facilități de plată!
Transfer auto gratuit!
Servicii suplimentare!

Informații & rezervări:
**Dept. de Ticketing Aerian**

Agroturism

*Revelion 2002*
Sadova, Pojorâta, Vama, Vatra Moldoviței, Sucevița, Izv. Giumalău, Vatra Dornei, C-lung Moldovenesc, Frasin, Voroneț

Tarife începând cu **36 USD/pers/sejur 5 zile**

*Sărbătorile de Iarnă le petrecem împreună!*

NET COMPANIA DE TURISM
**Tu știi când, noi știm unde!**

Iași | Piața Unirii 6 - Tel/Fax: 032-233.503, 032-213.450 | E-mail: net@netours.ro | Internet: www.netours.ro

**BILETE DE AVION**
**KLM CENTER**
IAȘI, Galeriile Comerciale: Bd. Ștefan cel Mare, tel.: 032-218.393, fax: 032-217.160, e-mail: klm@mail.dntis.ro

# SIMIAN

**REVELION 2002**
**INTERN** Durău, Vatra Dornei, Sinaia, Pîrîul Rece, Predeal, Felix, Cîmpulung Moldovenesc
**EXTERN** Antalya, Kussadasi, Grecia, Ungaria, Austria, Franța, Italia, Anglia, Spania, Egipt, Emiratele Arabe, Thailanda
**MUNTE** la solicitarea clienților
**TRANSPORT INTERNATIONAL**
autocare lux cu plecări din Iași
- Italia, Franța, Germania, Suedia, Austria
**TABERE PENTRU STUDENȚI ȘI ELEVI**
Str. Anastasie Panu 1A
(lîngă CEC - Hala Centrală),
tel: 032-215393

*revelion 2002*
*la Viena*
*la Londra*
*la Paris*
*cu plata în 12 rate*
*in Elvetia*
*in Egipt*
*in Tunisia*

**ATLANTIC TURISM COMPANY**
**tel 213872 / 224590**

**Bilete de avion și autocar**
**Programe turistice**
**Rent a car**
**Dedal**
DEDAL TUR
Iași, Str. C. Negri 43 parter, dedal@iasi.rdsnet.ro
Tel: 032-262410, Fax: 032-262309

**Agenția de turism EUROPA**
Sejur de Crăciun. Dispecerat de cazare
Revelion - cabane, vile, hoteluri și agroturism
Bilete internaționale - autocare de linie și aeriene pe orice destinație. Plecări zilnice. Mari reduceri!
Bilete - weekend și odihnă tratament
Excursii externe - Grecia, Austria, Franța
Iași, str. 14 Decembrie 1984 nr. 4, tel. 032/112564, fax. 032/211330

# Cliven

**TURISM**
Cipru - Slovenia - Malta
Egipt - Iordania - Siria

**Bilete AUTOCAR**
**EUROTIME, DOUBLE T, ATLASSIB, TOURING**
Italia, Franța, Spania, Elveția, Germania Anglia, Olanda, Belgia, Ungaria, Croația
**Ofertă specială TURCIA!**

**Bilete AVION**
**Rezervări gratuite! Eliberare pe loc!**
**Cele mai ieftine din Iași!**

**FRANȚA**
**Crăciun - transport autocar 260 USD/pers.**

Iași, Str. Ștefan cel Mare(lîngă Casa Vanda)
032/258.326, 258.324, cliven@mail.dntis.ro

# IMOBILIARE

## VÎNZĂRI APARTAMENTE

### 3 CAMERE

**VÎND APARTAMENT 3 CAMERE**
confort I, str. P. Poni, etaj 3/4, complet mobilat și utilat, centrală proprie, garaj mare în bloc, boxă, 2 băi, 2 balcoane închise și mochetate, ușă blindată la intrare, telefon, cablu.
**TELEFON 094/540624. (I.02)**

## SPAȚII COMERCIALE

### ÎNCHIRIERI - OFERTE

■ Închiriez spații birouri, zona Copou. Telefon 092/424466. (002441)

■ Tribunalul Iași caută, în vederea închirierii, spații aflate în sedii administrative, situate în zone centrale sau semicentrale, pentru o perioadă de aproximativ 2 ani, în vederea desfășurării activității specifice de justiție. Informații suplimentare se pot obține la telefoanele 032/260600 sau 032/262030. (I.02)

## TERENURI

■ Vînd teren 258 mp, ultracentral, cu spații de depozitare și garaj. Telefon 032/112305, orele 8,00-14,00. (4242339)

■ Teren intravilan 4200 mp, parcelabil, 50 m deschidere șosea, heliport Bucium, certificat urbanism, toate facilitățile. Telefon 095/163212. (4242427)

■ Urgent - stațiunea Lacu Roșu, 2365 mp intravilan, șosea, 10 USD/mp, negociabil. Telefon 094-782.183. (NT-7771286.1.10)

# Agenția imobiliară PARMA TAX

Casă 2 camere + hol, construcție nouă, CUG, fără curent electric, 150 mil. lei (278)
Casă 2 camere, tîmplărie schimbată, curent electric la 10 km de Iași, teren 1000 mp, 170 mil. lei - negociabil. (273)
Casă 2 camere, hol + bucătărie, construcție solidă, acoperită cu tablă, centrală, zona Copou, 25.000 USD - negociabil. (298)
Casă 2 camere, anexe, teren 1500 mp, vie, pomi, curent electric, Cotnari, 70 mil. lei. (112)
Casă 4 camere, V. Lupului, posibilitate de gaz, 300 mil. lei - negociabil. (333)
Casă 4 camere, Larga Jijia, teren 1500 mp, 85 mil. lei (335)
Casă 4 camere, Tătărași, la stradă, 2 băi, beci, garaj, canalizare, spațiu comercial autorizat, construcție din cărămidă, acoperită cu tablă, 35.000 USD - negociabil. (327)
Casă 4 camere, Holboca, teren 600 mp, baie + bucătărie, construcție nouă, canalizare, gresie, faianță 200 mil. lei. (325)
Casă 4 camere, baie + bucătărie, garaj, teren 400 mo, Miroslava 350 mil. lei. (296)
Casă 4 camere, Horlești, beci, grajd, fîntînă, teren 1600 mp, la 11 km de Iași, 200 mil. lei - negociabil. (280)
Casă 4 camere, Podu Iloaiei, la stradă, teren 2000 mp, gaz, centrală, baie + bucătărie, canalizare, 250 mil. lei. (272)
Casă 4 camere, Mogoșești, bucătărie, baie, gresie, canalizare, telefon, teren 1000 mp, 250 mil. lei. (175)
Vilă - Galata, beci, piscină, încălzire centrală, 900 mil. lei (315)
Casă din cărămidă, zonă centrală, toate facilitățile, 35.000 USD. (310)
Vilă Podu de Fier, demisol, loc de parcare pentru 4 mașini, la parter 2 dormitoare, baie + bucătărie, terasă, la etaj 4 camere, 75.000 USD - negociaibl (290)
Casă cu etaj, 5 camere, bucătărie, 3 holuri, teren 1000 mp, la Poieni, 300 mil. lei - negociabil. (260)
Vilă - zonă centrală, construcție nouă - 140 mii USD - negociabil (198).
Casă 7 camere, zonă ultracentrală, Copou - Universitate, toate facilitățile, spațiu comercial, teren 765 mp, 130 mii USD. (219)
Teren 3044 mp, 50 mp deshidere la stradă, V. Lupului, 16 USD/mp/neg. (143)
Teren Belvedere Biserica Catolică 754 mp - 12 USD/mp/neg., 1110 mp - 7 USD/mp; 1113 mp - 7 USD/mp, toate facilitățile.
Teren Păun 2,5 ha, se vinde și parcelat priveliște deosebită, toate facilitățile, 2 USD/mp/neg.

☎ 222 888 Bd. N. Iorga 39, bl. H2

# AGENDA AUTO

**S.C. COMAT S.A.**
DAEWOO AUTOMOBILE ROMANIA
**DAEWOO BUY-BACK**
VINO CU MAȘINA VECHE ȘI...
...PLECI CU UNA NOUĂ
Vino cu vechiul* tău autoturism Daewoo la COMAT. Achitînd doar diferența, poți achiziționa un autoturism Daewoo nou*.
* valabil pentru orice model de autoturism Daewoo
SHOW ROOM: Str. Păcurari 589 (fost Coleus); tel/fax 162279; 093/259852
SERVICE: Str. Grigore Ioan nr. 7 Telefon: 250130

**AUTO GLASS GENERAL SRL IASI**
Parbrizele noastre sunt mereu în față!
comercializare și montare
**GEAMURI AUTO**
pentru toate tipurile de mașini
MONTAJ GRATUIT!
☎ 217170
Program: luni-vineri: 7.30-16.30 sîmbătă: 9.00-13.00
Vă așteptăm la sediul nostru din str. Păcurari nr. 92 (lîngă Registrul Auto Român)

# AUTO MOTO

## VÎNZĂRI

### ROMÂNEȘTI

■ Vînd autoturism Dacia 1310, an fabricație 1986, caroserie schimbată (nouă), culoare albastră, preț negociabil 22.000.000 lei. Telefon 091/129907. (4242291)

### STRĂINE

■ Volkswagen Vento, 1992, bleumarin, 1800, benzină, RAR, vama achitată, preț 9500 DM. Telefon 032/232143. (002445)

■ Vînd Fiat Tipo 1929 cmc, T.D.S., an fabricație 1989, funcționare și aspect ireproșabil. Preț negociabil la fața locului. Telefon 032/293673. (4242424)

■ Golf Diesel înmatriculat, 25.800.000; 094.700227. (GL - 7027251.1.2.)

■ Vînd VW Vento, 1992, bleu, 91.800 Km, PF, recent adus. Telefon 031/532.245. (BT. 4107912.1.3)

■ Vînd VW Golf Variant TDI, 1999, climă, ABS, airbag, etc., vamă achitată. Telefon 095-125.245. (BT. 4107927.1.2)

### DIVERSE

■ Vînd urgent tractor U 445 și 1 ha teren arabil, zona Coropceni. Prețuri negociabile. Telefon 032/276938. (4242431)

■ Autocar, Mitsubishi Prestij, 27+1 locuri, an 1999, turistic, înscris, a/c, stare perfecta, tel. 092.294.719. (B-13)

■ Vînd remorcă 12t, 2 axe, dubă. Tel. 094/613.354. (BC-5250578.1.3)

■ Vînd Mercedes 260E, 4 matic, an 1991. Telefon 094/613.354. (BC-5250578.1.3)

### CUMPĂRĂRI

■ Cumpăr Tico, Cielo. Urgent. Telefon 095/071360; 092/209427. (B.13)

■ Cumpăr Cielo sau Tico, achitate. Rog seriozitate. Tel. 094.751.018, 092.932.899. (VN-OP.1.15)

# CONSTRUCȚII ȘI AMENAJĂRI

**DAS INSTALAȚII**
Instalații cu TVA 0% pentru persoane fizice
Show room
Str. Aurel Vlaicu 87
tel/fax: 032-175 488; 230 637

**FENE GROUP**
VINDE PRIN MAGAZINUL *La Rocca*
SITUAT IN SOS. NICOLINA NR.1
GRESIE PORTELANATA CAL.1 IMPORT ITALIA **199.000 Lei/mp**
ADEZIV GRESIE **69.000 Lei**
COMENZI LA 032/132382 , 277806 FAX: 277807 *preturile nu includ TVA

**Geamuri auto**
Cele mai mici prețuri
Magazin OLIMPIA AUTO GEAM
str. Codrescu nr. 6 (în incinta Taxicom)
Tel/fax 032/261291

**MOLD-FONTĂ-FIER**
ACHIZIȚIONĂM
FIER VECHI și INOX
Societate autorizată conform ord. 16/2001
Iași, Str. Bucium 36
Tel.Fax/032-136.503

©2001 ALEXIS MEDIA
**EURO DAN**
Sf. Andrei 13
Tel./Fax: 032/11.43.18
Mobil: 092 396787
eurodan@xnet.ro
•VERTICALE •ORIZONTALE •RULOURI TEXTILE •RULOURI EXTERIOARE •USI DE GARAJE
**JALUZELE**
Lumină cât vrei tu!

**SC INTERCONT SRL**
prin SHOW-ROOM UNDEFASA
vă oferă GRESIE și FAIANȚĂ SPANIOLĂ de cea mai bună calitate la Prețuri românești
ACUM ȘI ADEZIVUL GRATIS
Mai ieftin? Ar fi gratis!
Tel.: 217.868, Șos. Păcurari 70, bl. 550, lîngă RAR

**JALUZELE**
orizontale din aluminiu
verticale textile
verticale din aluminiu
**ROLLERE**
textile de interior
**PLASE**
contra insectelor
**RULOURI**
exterioare anti-efractie
**COPERTINE MOBILE**
PEREGRINUS
str. Toma Cozma 7A
(vis-à-vis de Liceul Negruzzi)
☎ 219.673

**IVECO DAILY**
Nu mai aștepta: ACUM e timpul!
IVECO DAILY 35 S11
livrea din stoc
leasing 3 ani
avans 15%
rate trimestriale
DAILY de 12 m³
cel mai profitabil camion de oraș
ROMIL SERVICE: Șos. Iași Tomești km.2, telefon: 032 234051, 234005

**SPOT ELECTRIC SRL**
DEPOZIT MATERIALE ELECTRICE
DISTRIBUITOR
APARATAJ SCHNEIDER (tablouri, siguranțe automate)
- CABLURI ȘI CONDUCTORI (Fy, VLPy, MyyM, Cyy, CyABy, TylR)
- CORPURI DE ILUMINAT "ELBA", "PHILIPS"
- SISTEME PENTRU ELECTROINSTALAȚII "REHAU"
- SURSE DE ILUMINAT
- DOZE, TUB COPEX, PAT PVC, PRIZE, ÎNTRERUPĂTOARE, PRIZE PROGRAMABILE

Șos. Păcurari 53 (vizavi de EXPO CONFORT MOBILA)
tel.: 032-239.130, fax: 032-233.930, mobil 093-192.683

**ROM EST GEALAN**
SOCIETATE MIXTĂ ROMÂNO-GERMANĂ
-tâmplărie PVC
-tâmplărie aluminiu
-mobilier birou
-amenajări și decorațiuni interioare
**CONCURS**
Cumpără în perioada 15 februarie - 15 decembrie 2001 tîmplărie PVC marca GEALAN, răspunde corect la întrebarea: Care este cea mai utilizată marcă de tîmplărie PVC? și cîștigi **5.000 DEM**
Iași, Șos. Iași-Tomești, km. 1, tel. 032.232469, fax 032.233290

SIGURANTĂ • DURABILITATE • CONFORT
**IMPEX AMICII SRL**
IAȘI, str. Popauti 2-4, tel./fax 032/162171
- Construcții
- Proiectare
- Tîmplărie
- Confecții metalice
- Materiale de construcții

SIGURANTA • DURABILITATE • CONFORT

**GEMINI COM**
LINOLEUM import
uz casnic
trafic semiintens
trafic intens
Grosimi: 0,8...3mm
EuroMarket stand 58
Telefon: 222074- Int. 145; 095/350750; 094/634733

# CASE DE MARCAT

**Log-Soft DATECS**
CASE DE MARCAT FISCALE
începând cu 187$
Cântare electronice
Str A. Panu 28, bl 2A. Tel/fax 032-211130

**ONOMAR**
- CASE DE MARCAT FISCALE
- CÎNTARE ELECTRONICE
- MAȘINI DE NUMĂRAT BANI
- CALCULATOARE

RATE!
Corpul Facultății de Automatică și Calculatoare, et. III
Telefon: 236 419, 093/945 522

**RADIX SERVICE**
SC RADIX SERVICE SRL
Iași, str. I.C. Brătianu, nr. 20-22
Tel.: 032-217 590 / 218 765
Fax: 032-218 765
comercializează și asigură montaj, garanție și service pentru:
**Centrale termice**
BOSCH, PROTHERM, MORAVIA, ARISTON, VIESSMANN
**Instalații climatizare** YORK, L.G.
Instalații sanitare, electrice, automatizare
Instalare apometre și gigacalorimetre
**PLATA ÎN 6-24 RATE!**
* persoanele fizice pot recupera TVA

**SOLEDO**
Str. PALADE 8
Tel.Fax: 032-212.423
PRODUCĂTOR JALUZELE
Prețuri începînd cu 9$/m² + TVA

**Contor ZENNER®**
Punct de lucru IAȘI
"... deoarece fiecare picătură contează!"
- Verificări metrologice periodice
- Service garanțial și post garanțial
- Montaj contoare de apartament

Str. Străpungerea Silvestru nr. 13
Tel: 032 - 21.84.90

**HALE INDUSTRIALE**
S.C.TECTON S.R.L
034-112232;094-512148
www.tecton.go.ro
**UȘI INDUSTRIALE**

**HITROM®**
lăsați izolațiile în grija noastră
Producător de materiale izolatoare pentru construcții, comercializează în condiții avantajoase:
- carton, pânză, împâslitură bitumată;
- vată minerală plăci, saltele, rulouri;
- polistiren expandat;
- plasă rabitz, folie și saci de polietilenă

Telefon: 035/340079 ; 340063
Fax: 035/315093
SC DAN MIXT EST SRL tel/fax: 032/220906
agent de vînzări Nenov Cristian tel: 094.662080

**tekoinvest**
comercializează și execută
INSTALAȚII ELECTRICE
TABLOURI ELECTRICE
APARATAJ ELECTRIC
..... cam tot ce doriți !
Telefon: 032/233553

**Elit Conf Tudor**
importator direct din SUA de MATERIALE PENTRU
**JALUZELE VERTICALE**
Vă oferă o gamă variată de peste 200 de nuanțe și țesături.
Sediul se află în incinta SERVICE AUTO Codrescu, cu intrarea prin str. Sărăriei.
Pentru montări la domiciliu sunați la: Tel./Fax 032/116320; 276333
Mobil: 093/158810 ; 095/158810

**REL SERVICE**
✓ CASE DE MARCAT FISCALE AVIZATE DE MINISTERUL DE FINANTE
✓ CÂNTARE ELECTRONICE
*FACILITATI DE PLATA
*GRATUIT- instalare,instruire,fiscalizare
*SERVICE GARANTIE SI POSTGARANTIE
IAȘI, Bd. Chimiei nr. 35, bl. F21, parter
Tel/fax: 214190, Tel: 217244

> CASE DE MARCAT și SISTEME FISCALE avizate de Ministerul de Finante
> CÎNTARE ELECTRONICE
> MAȘINI DE NUMĂRAT BANII
INSTALAREA, INSTRUIREA, FISCALIZAREA GRATUITE
VÎNZĂRI; SERVICE; CONSUMABILE
RATE
INITA Tel/fax 032/131.726; 241.040 Iași, str. Mitropolit Varlaam 5

S.C. CONDOR MOB S.R.L. vinde:
**PANOURI TERMOIZOLANTE tip SANDWICH**
grosimi 60, 80, 100 mm, import Germania
Prețuri foarte avantajose
**LIVRARE DIN STOC**
Tel: 090 082508; 094 626502

**Condor SD**
TÎMPLĂRIE ALUMINIU
AMENAJĂRI INTERIOARE
OGLINZI
GEAMURI SABLATE
ELEMENTE DIN FIER FORJAT
ELEMENTE DIN FIBRĂ DE STICLĂ
Iași 6600, Calea Chișinăului nr. 6
Tel./Fax: 0040-32-231570
094 626542; 094 626502
E-mail: condorsd@mail.dntis.ro

**Distribuitor autorizat**
✓ Armături pentru instalații de alimentare cu apă
✓ Armături pentru instalații sanitare
✓ Armături pentru instalații de încălzire
✓ Armături pentru gaze naturale combustibile
✓ Elemente de îmbinare în instalații (fitinguri)
Produse agrementate MLPAT și execute conform normelor ISO 9001
Prețuri de producător
**S.C. COMAT S.A.**
Str. Grigore Ioan nr. 7, 6600, Iași Tel: 032-156.300, 142.480; Fax: 032-157.261
Email: comatis@starnets.ro

**S.C. DOLADELA COMPANY S.R.L.**
GALAȚI
PRODUCĂTOR
- table cutate negre și zincate (H12, H35, H60, H5);
- profile deschise tip U și cornier (îndoite la rece);
- comercializeaza produse laminate SIDEX.

GALAȚI, Str. Nicolae Alexandrescu Nr.4, bl. B5, ap. 14
Tel/Fax: 036-419.371, Tel. Productie: 036-499.258, Mobil: 092.623.034

# CENTRU PRELUARE ANUNȚURI MICA PUBLICITATE MONITORUL

**VAMA VECHE - Gară**
S.C. SOMETCHIM S.A. comercializează prin Magazinul Vama Veche
produse metalo-chimice și mobilă
■ porțelanuri ■ sticlărie ■ electrice ■ menaj ■ cosmetice ■
La prețuri avantajoase
Program: luni-vineri 8.00-20.00; sîmbătă 8.00-16.00
Str. Gării nr. 22, tel. /fax. 032/276139

**ELECTRONIC RGQ - Alexandru**
•JALUZELE (producător)
- orizontale (aluminiu import)
- verticale (mat. textil import)

ELECTROCASNICE (RATE)
Program: luni-vineri 9.00-19.00; sîmbătă 9.00-13.00
Bd. Al. cel Bun, bl. D3, parter, tel./fax 032/216739

# Atenție!

Ziarul nostru vine în întîmpinarea problemelor dumneavoastră cu

## CENTRE DE MICĂ PUBLICITATE

în interiorul magazinului Hala Centrală

în interiorul magazinului Materna

în interiorul magazinului Vama Veche

Alexandru cel Bun

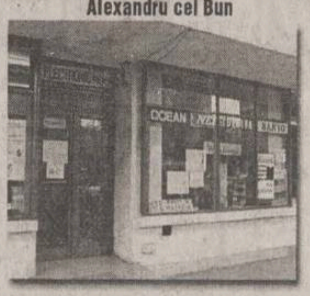

în interiorul magazinului Electronic RGQ

## VÎNZĂRI

■ Vînd calorifer electric second hand 1,5 Kw (12 elemenți). Preț 800.000 lei. Telefon 270946. (I.20)

■ Vînd cuptoare pentru pîine pe vatră și malaxoare tip Matador (Germania). Telefon 094-543.311. (BT. 3258870. 1.1)

■ Vînd cuptor rotativ, gaze, malaxor, mese inox, bazin inox 1200 l, jocuri electronice. Tel. 093/953508. (BR-R.0009.1.2)

■ Mese biliard. Mese tenis. Accesorii. 094.580068, 030.541184. (SV-8762873-1.4)

## ELECTRICE-ELECTRONICE

■ Vînd vitrine frigorifice orizontale, verticale, rafturi frigorifice, camere, instalații frigorifice. Asigur garanție, transport. 094-393.545, 094-560.102. (BT. 4014977. 1.21)

## CUMPĂRĂRI

■ Plata pe loc: tablouri, statuete, porțelanuri, timbre, monede, obiecte argint, icoane, arme, ceasuri, mobilă veche, alte antichități. Telefon 032/224481; 092/239008. (3976008)

■ Cumpăr bușteni de fag, furnir. Tel. 034/310511. (Vn-9bf33.1.30)

■ Cumpăr cherestea de fag neaburită. Tel. 092.832.800. (VN-9bf33.1.30)

## LOCURI DE MUNCĂ

■ S.C. „Casa Teo" S.R.L. angajează urgent personal pentru croit, cu salarizare 5.000.000 lei minim garantat. Telefon 032/216712. (4242283)

■ Societate comercială angajează tîmplari. Relații la telefon 032/177934. (002498)

■ S.C. „Motexco" S.R.L. angajează două persoane pentru sala de croit, mașini „Kuriss", și o persoană verificare tipare și încadrare. Telefon 032/237778; 032/237621; 032/235909. (002492)

■ Primăria comunei Miroslava organizează concurs pentru ocuparea postului de inginer cadastru în ziua de 17 decembrie 2001. Relații privind tematica de concurs și condițiile de angajare se vor solicita la Primăria com. Miroslava, telefon 032/295680. (4242103)

■ Contract muncă Cipru: 4 mezelari, 3 brutari, 2 vînzătoare, 1 necalificat. 094/832.659. (BC-2399991. 1.1)

**S.C. COMPLEX HOTELIER UNIREA S.A. IAȘI,**

**Piața Unirii nr. 5, Iași.**

**SCOATE LA CONCURS:**
**2 POSTURI ECONOMIST;**
**2 POSTURI RECEPȚIONERI;**
**2 POSTURI ȘEF DE SALĂ RESTAURANT;**
**6 POSTURI OSPĂTARI.**

**Cerințe:**
**- Domiciliul stabil în municipiul Iași;**
**- Disponibilitate pentru program flexibil.**
**Se oferă:**
**- Un mediu de lucru dinamic și motivațional;**
**- Șansa unei cariere într-o societate de prestigiu;**
**- Un pachet salarial atractiv.**
**Candidații sînt rugați să depună la sediul societății - Piața Unirii nr. 5 - pînă la data de 3 decembrie 2001, ora 16.00, un dosar care să cuprindă:**
**- C.V. detaliat;**
**- Copie față/verso după actele de studii;**
**- O fotografie;**
**Informații suplimentare puteți obține la telefon 032/142110 - int. 2101 (Compartiment Management - Resurse Umane). (I.02)**

**■ SC E-DISCOUNT SRL SIBIU, firma acreditată de M.M.S.S., intermediază contracte de muncă în ITALIA pentru ASISTENȚI MEDICALI. 069/216174 (10.00-16.00)**

■ S.C. DASINO SRL Piatra Neamț, firmă specializată în comercializarea serviciilor de telefonie mobilă, angajează AGENT VÎNZĂRI pentru magazinul din Iași. Condiții generale: • excelente abilități de comunicare, • adaptare rapidă la un mediu cu înalte standarde profesionale, • disponibilitate pentru program prelungit. Constituie avantaje: • cunoștințe de telefonie mobilă, contabilitate primară și operare PC. C.V.-ul și scrisoarea de intenție se trimit prin fax 033/215.053 sau e-mail: h_resources@dasimpex.ro pînă la data de 20.11.2001. (NT-8388602.1.3)

## DIVERSE

■ Bioenergoterapeuta Maria Cobileanschi face diagnostic și tratament bioenergetic. Specializare la Moscova - Djuna. Telefon 032/231331, 032/130311. (4242266)

■ S.C. „Palmier" SRL anunță depunerea cererii pentru emiterea autorizației de mediu pentru obiectivul punct lucru din incinta cimitirului „Sf. Apostoli Petru și Pavel" avînd ca obiect de activitate execuție lucrări funerare, amplasat în cimitirul „Sf. Apostoli Petru și Pavel", str. Moara de Vînt. Documentația tehnică poate fi consultată la sediul firmei din Iași, str. Oancea nr. 36, telefon 032/270722 sau la sediul Inspectoratului de Protecția Mediului Iași, str. Th. Văscăuțeanu nr. 10. Eventualele observații ale publicului referitoare la activitatea și amplasamentul obiectivului se vor transmite în scris, la Inspectoratul de Protecția Mediului Iași, str. Th. Văscăuțeanu nr. 10, în termen de maximum 30 zile de la publicarea acestui anunț. (002519)

**S.C. CERAMICA S.A. IAȘI**

**anunță beneficiarii săi că pînă pe data de 15.12.2001**

**MENȚINE NEMAJORAT PREȚURILE LA:**
**- ȚIGLE DUBLU PRESATE TIP MARSILIA ȘI TIP OLANDEZ;**
**- CĂRĂMIZI ȘI BLOCURI CERAMICE.**

**După această dată, prețurile se vor majora funcție de scumpirile apărute la energie electrică, gaz metan și carburanți. (I.20)**

## EXCURSII

■ EUROTIME transport București - Paris, autocar 85 USD, avion 325 USD, 01/3129275; 01/3113172; non-stop 092/515911. (2366774)

■ Vize spațiul Schengen, bărbați, 3 - 6 luni. Tel. 094-177.838. (NT-5656790.1.4)

## PROPUNERI DE AFACERI

■ Vize Schengen Anglia, regim urgență, acont zero. Telefon 091/767468. (B.13)

## LICITAȚII

■ „Aquamold Trading", producătorul apei minerale Amfiteatru, scoate la licitație activitatea de transport local și național. Ofertele se depun la sediul firmei, str. Munteni nr. 34, Iași, telefon/fax 032/250012; 032/250011. (4242286)

■ S.C. „Mecanica Bucium" S.A. Iași, cu sediul în Iași, șoseaua Bucium nr. 23, telefon 032/130820, fax 032/137627, vinde mijloace fixe disponibile amortizate și neamortizate pentru prelucrat lemn și metal. Lista completă poate fi consultată la sediul societății. Licitația are loc zilnic, ora 10.00, la sediul societății, începînd cu data de 1.12.2001. (002509)

**BANCA COMERCIALĂ ROMÂNĂ S.A. - SUCURSALA JUDEȚEANĂ IAȘI**

**vinde prin intermediul executorului judecătoresc Bîrcă Gabriel - imobilul constînd în**

**TEREN ÎN SUPRAFAȚĂ DE 2400 MP, SITUAT ÎN IAȘI, STR. CICOAREI NR. 4.**

**Prețul de pornire al licitației este de 240.000.000 lei. Licitația va avea loc în data de 3.12.2001, ora 12.00, la sediul Biroului executorului judecătoresc din Iași, str. A. Panu nr. 23, bloc Muntenia, mezanin.**

**RELAȚII LA TELEFON: 032/230500; 032/230508 int. 133, 118 sau 032/261820. (I.02)**

## DISPARIȚII

■ Pe data de 8.XI.2001 a dispărut de la domiciliu Chiriac Corina, 15 ani. Cine poate da relații să sune la 094/536065, 095/546296. Recompensă. (4242428)

## PIERDERI

■ Pierdut Hasky argintiu, zona Podu Roș - Podu de Piatră, în tratament. Ofer recompensă. Telefon 132019, 091/162004. (I.04)

■ Pierdut carte de identitate auto Dacia 1300, număr de înmatriculare 4.IS.4239, serie sasiu N-2427731. O declar nulă. (4242105)

■ Pierdut legitimație de călătorie CFR pe numele Drăgan Mădălina. O declar nulă. (4242106)

■ Pierdut marți, 27 noiembrie 2001, cîine Husky siberian, gri cu alb, în zona Dacia-Alexandru. Cîinele este sub tratament. Cine poate da relații este rugat să sune la telefon 032/252333 sau 093/197569. Se oferă recompensă. (4242107)

■ Pierdut carte de identitate auto, seria C.922177; IS.03.UGB. O declar nulă. (4242300)

■ Pierdut buletin identitate și C.I. autoturism Nissan, pe data de 26 noiembrie 2001, pe numele Cecan Lucia. Le declar nule. (4242433)

## ANIVERSĂRI

**■ Cu ocazia împlinirii frumoasei vîrste de 65 ani, soția, copiii, nurorile și nepoții urează dragului lor soț, tată și bunic,**

**MIHAI BĂNĂRESCU**

**multă sănătate și**

**LA MULȚI ANI! (002514)**


DE ACUM CEI MICI AU CLUBUL LOR

IULIUS MALL — Iași, B-dul T. Vladimirescu, tel/fax 208500

mă joc cum vreau mă joc cum vreau mă joc cum vreau mă joc cum vreau mă joc cum vreau

Kids Land

30 noiembrie
**DIN LUMEA MUZICII**
Copii talentati si instrumentele lor

1 decembrie
**E LUNA CADOURILOR**
Show la KidsLand, muzică si dans

2 decembrie
**ÎN LUMEA POVESTILOR**
Copiii deseneazā personaje din poveste

Parteneri de joacă — Radio Contact — Gima Superstore — Monitorul — Parteneri de joacă


# OFERTE SERVICII

◆ Reparații la domiciliul clientului: frigidere, congelatoare, mașini de spălat automate - orice tip, aspiratoare. Deplasări și în județ. Garanție - doi ani. ☎ 032/120925; 032/263333; 091/887273 - non-stop. (002222)

◆ Traduceri (cu sau fără legalizare), engleză, rusă, germană, italiană, spaniolă, franceză. Documente, documentații, corespondență, CV, diverse. Prețuri minime. Str. Cuza-Vodă 38 (lîngă Maternitate, la parterul Notariatului Ioana Necula). ☎ 032/247898. (4242335)

◆ Traduceri cu legalizare notariat; diverse, franceză, (Piața Unirii 7). ☎ 032/215475; 090/019697. (4242320)

◆ Reparații frigidere, la domiciliul clientului. Garanție - doi ani. ☎ 032/145523. (4242060)

◆ Mașini de spălat automate. Reparații urgente și ieftine, la domiciliul clientului. Garanție. ☎ 032/176672 sau 093/950505. (002446)

## DECESE

Cu adîncă durere în suflet, familia anunță încetarea din viață a profesorului-antrenor **IULIAN HATURĂ.** Înhumarea va avea loc joi, 29 noiembrie 2001, orele 11.30, la cimitirul „Sfinții Apostoli Petru și Pavel". (002505)

Cu nemărginită durere familia anunță decesul celei care a fost **ELENA LANG.** Înhumarea va avea loc astăzi, 29 noiembrie 2001, orele 12.00, la cimitirul din Pașcani, în a cărui capelă este depusă. Dumnezeu să o odihnească în pace. (002518)

Cu nemărginită durere, Ana - soție și copiii - Diana-Nicoleta, Augustin-Nicolae și Mihaela anunță încetarea din viață a celui mai devotat soț și tată, ing. **DUMITRU (DUDU - MITICĂ) VÂRNAV.** Înmormîntarea va avea loc vineri, 30 noiembrie 2001, orele 13.00, la cimitirul „Sfinții Apostoli Petru și Pavel", în capela căruia se află depus. Dumnezeu să-l odihnească în pace. (4242299)

## COMEMORĂRI

Fiica anunță cu durere împlinirea a 40 de zile de la decesul col. (r) **VIRGIL POPOVICI.** (4242432)

La 1 decembrie 2001 se împlinesc 12 ani de la trecerea în eternitate a celui care a fost ing. **GHEORGHE ZUGRAVU** - 56 ani, fost director al „Agrosem", Iași, victimă a caracatiței ieșene. Dumnezeu să te aibă în pace, frate drag. (002504)

## CONDOLEANȚE

Prof. dr Mihai Radu Diaconescu și dr Tiberiu Lăzescu regretă profund trecerea în neființă a doamnei chimist MARGARETA DRAGU - fost șef lucrări la Clinica a II-a Medicală și transmit familiei îndurerate întreaga lor compasiune și sincere condoleanțe. Dumnezeu să o odihnească în pace. (I.20)

Colectivul Proiectare Tehnologie - S.C. „Nicolina" este alături de colegul ing. Constantin Bodîrlău la greaua pierdere pricinuită de decesul tatălui și transmite sincere condoleanțe. (002506)

Colectivul Centrului de Cardiologie Iași transmite sincere condoleanțe colegei Mirela Doroșincă și-i este alături la durerea pricinuită de pierderea tatălui. (002503)

Colectivul Centrului de Cardiologie Iași transmite sincere condoleanțe colegei Claudia Chelarciuc și-i este alături la durerea pricinuită de pierderea socrului. (002503)

Familia Nelu și Adriana Zepciuc este alături de familia Hatură la marea durere pricinuită de dispariția fulgerătoare a celui care a fost prof. IULIAN (PUIU) HATURĂ și-i transmite sincere condoleanțe. Dumnezeu să-l ierte. (002497)

Familia Lăcătușu transmite sincere condoleanțe domnului ing. Costică Bodîrlău pentru pierderea suferită. (4242297)

Colectivul echipei de handbal masculin „Politehnica" Iași împreună cu antrenorul secund Nelutu Zepciuc transmit sincere condoleanțe familiei celui care a fost prof. antrenor IULIAN (PUIU) HATURĂ, exemplu de dăruire pentru întregi generații de sportivi. Odihniți-vă în pace, domnule profesor. (002497)

Familia prof. Martinaș adresează sincere condoleanțe familiei Hatură, fiind alături de Octavian Hatură, în aceste clipe grele pricinuite de pierderea tatălui. (002513)

Familiile Fermeșanu, Costiniu, Tudose și Olariu regretă dispariția celei care a fost ELENA LANG (Pașcani) și transmit condoleanțe familiei îndurerate. (I.20)

Colectivul de electricieni de la secția I și II - „Tepro" este alături de familia Cristea și îi transmite sincere condoleanțe pentru pierderea suferită prin decesul celui care a fost un bun coleg - ms. TITU CRISTEA. Dumnezeu să-l ierte. (002529)

Colectivul de cadre și M.a.b.c. din cadrul Detașamentului de Pompieri Iași 1 regretă decesul, după o nemeritată suferință, a inginerului DUMITRU VÂRNAV, om de aleasă noblețe sufletească, și transmite sincere condoleanțe familiei îndoliate. Dumnezeu să-l odihnească în pace. (002526)

Liviu și Aurica Florea aduc un ultim omagiu și transmit sincere condoleanțe familiei celui care a fost un bun soț, tată și prieten - DUMITRU VÂRNAV. (002524)

Familiile Dragomir Onofrei și Robert Trufanda transmit sincere condoleanțe familiei Constantin Florică din Lețcani - Iași pentru pierderea suferită. (002530)

Familia Costică Creangă este alături de familia Vârnav la durerea pricinuită de pierderea soțului și tatălui - DUMITRU VÂRNAV. (002521)

Prof. dr Dumitru Cojocaru și familia prof. Maria și Mihai Anisie regretă trecerea în neființă a celui care a fost ing. DUMITRU VÂRNAV și transmit familiei îndoliate sincere condoleanțe. Dumnezeu să-l odihnească în pace. (002520)

Colectivul Centrului de Plasament Bucium împărtășește durerea doamnei profesoare Elena Hatură pricinuită de pierderea fratelui IOAN PUIU. (4242434)

Familia dr Florin Dorin (Pică) transmite sincere condoleanțe familiei prof. Hatură în aceste momente grele pricinuite de pierderea celui care a fost prieten, coleg, om de un deosebit caracter - PUIU. Dumnezeu să-l odihnească în pace. (4242298)

Colectivul Disciplinei de farmacognozie și Decanatul Facultății de Farmacie transmit sincere condoleanțe familiei ing. Viorel Stănescu pentru pierderea suferită. (4242102)

Fostele colege și prietene de la Liceul „Mihai Eminescu" deplîng trecerea în neființă a profesoarei ELISABETA ANTONESCU (MICA), pe 8 noiembrie 2001, la Montreal, Canada. Nu și-a uitat prietenii și din depărtare a ținut legătura cu cei care au iubit-o și prețuit-o. Te vom păstra mereu în suflete. Dormi în pace. Condoleanțe familiei. (4242104)

Colectivul de cadre didactice de la Clubul Sportiv Școlar „Unirea" Iași aduce un pios omagiu prof. IULIAN (PUIU) HATURĂ și transmite sincere condoleanțe familiei. Dumnezeu să-l odihnească. (4242108)

Colectivul Băncii Transilvania - Sucursala Iași este alături de doamna Ana Vârnav în momentele grele pricinuite de pierderea soțului. Sincere condoleanțe familiei îndoliate. Dumnezeu să-l odihnească în pace. (I-02)

**Familia Stamatin este alături de Ana, Diana și Tinu la marea durere pricinuită de decesul prematur al lui DUDU. Dumnezeu să-l ierte. (002510)**

**Familiile Alexandrescu și Datcu sînt alături de familia Vârnav în aceste momente grele pricinuite de trecerea în neființă a celui care a fost prietenul lor apropiat, ing. DUMITRU VÂRNAV. Dumnezeu să-l odihnească. (002512)**

**Colegii de serviciu din cadrul Grupului de Pompieri al județului Iași sînt alături de familia Vârnav în aceste momente grele pricinuite de decesul celui care a fost un coleg minunat, ing. DUMITRU VÂRNAV, inspector de specialitate. Dumnezeu să-l ierte. (002512)**

**Sîntem alături de familia Vârnav la marea durere pricinuită de trecerea în neființă a celui care a fost cuscrul DUMITRU VÂRNAV. Dumnezeu să-l odihnească în pace. Olimpia și Samoilă Bandrabur. (002515)**

**Pios omagiu și veșnică recunoștință celui care a fost profesor IULIAN (PUIU) HATURĂ, om de o înaltă ținută sufletească. Sincere condoleanțe familiei din partea familiei Cătălin Constantinescu. (002511)**

**Familiile Detot și Grădinaru regretă din suflet dureroasa și nemeritata despărțire de minunatul om DUDU VÂRNAV. Sincere condoleanțe minunatei sale soții - Ana și frumoșilor săi copii - Tinu și Diana. Sufletul meu de copil nu înțelege de ce ai plecat dintre noi, și totuși... Mi-ai dat lumină la botez, iar eu îți doresc odihnă veșnică. Cu recunoștință în eternitate, Adelina. (002527)**

**Familia Adrian Gherman transmite sincere condoleanțe familiei Hatură pentru cel care a fost profesorul IULIAN HATURĂ. Nu-l vom uita niciodată. Dumnezeu să-l odihnească. (002528)**

## ☎ TELEFOANE UTILE: FARMACII

**• FARMACIA PHARMA 1**
Str. Păcurari, bl. 592, parter
Luni-Vineri: 8.00-20.00
Sîmbătă: 8.00-13.00
☎ 245898
RETETE COMPENSATE ȘI GRATUITE

**• FARMACIA PHARMA 2**
Str. Hatman Șendrea nr. 21, bl. 113, parter
Luni-Vineri: 8.00-20.00
Sîmbătă: 8.00-13.00
☎ 124210
RETETE COMPENSATE ȘI GRATUITE

**• A.T.I.- PULS**
Sos. Natională 194, bl. D
zilnic : 7.30 - 21.00
sîmbăta :8.00 - 20.00
duminica : 8.00 - 18.00
☎ 233.242, 233.223

**• THYMUS**
Str. Argeș nr. 6, bl. D8 (Al.cel Bun, în spatele Caseriei CONEL)
Luni-vineri : 8.00-20.00
sîmbăta, duminică : 8 -16
☎ 154.445

**• EUROPHARM**
Str. Cerna 1 (Mircea cel Bătrîn)
zilnic : 8.00 - 20.00
sîmbăta : 8.00 - 16.00
duminică: închis.
☎ 224.109

**• GABRIELA FARM**
Str. Păcurari, bl. 582
zilnic: 8.00 - 20.00
sîmbăta: 8.00 - 20.00
duminica: 8.00 - 14.00
☎ 218.473, 216.507, 220.205

**• FARMA LIV**
Str. Nicolina nr. 11, bl. A5
zilnic: 8.00 - 20.00
sîmbăta: 8.00 - 20.00
duminica: 8.00 - 14.00
☎ 231.197

**• FARMACIA IRIS PHYTO PHARMA**
Sos. Natională nr. 64-66 (cartier Alexandru cel Bun)
zilnic: 8,00-21,00;
sîmbătă 8,00-18,00;
duminică 8,00-14,00;
☎ 219296

**• FARMACIA IRIS PHYTO PHARMA**
Sos. Păcurari nr. 43, bl. 545
zilnic: 8,00-21,00;
sîmbătă 8,00-18,00;
duminică 8,00-14,00;
☎ 250337

**• NOREX PHARM**
str. Grigore Ureche nr. 1 (lîngă Tribunal)
zilnic : 8.00 - 20.00
sîmbăta : 8.00 - 16.00
duminică: 8.00 -14.00
☎ 216.382

**• BABY FARM**
Str. V. Lupu 70-74
luni-sîmbătă : 8.00 - 20.00
duminică: 8.00 - 16.00
☎ 271.357

**• REMEDIA**
Str. Gării 30
zilnic : 7.30 - 20.00
sîmbăta : 8.00 - 14.00
duminica : 8.00 - 14.00
☎ 146.325

## TELEFOANE UTILE - CABINETE ȘI FARMACII VETERINARE

CABINET VETERINAR
**PROVET IAȘI**
Str. Smîrdan nr. 93 C
NON STOP
Consultații și tratamente la domiciliu
☎ 233.772, 092.376.433

CABINET ȘI FARMACIE VETERINARĂ
**SANOVET**
Păcurari 116 (vizavi de statia SHELL Păcurari)
zilnic : 9.00 - 20.00
duminică 9.00 - 14.00
☎ 032/259286

**CABINET DUOVET**
Str. Nicolae Gane nr. 25
zilnic : 16-20, sîmbătă: 10.00 - 13.00
duminică - închis
☎ 092555155, 032/214773

CABINET ȘI FARMACIE VETERINARĂ
**„ALFA-SAN"**
Str. Nicolina nr. 4A, bl. F4, parter (intersectia cu Aleea Rozelor)
luni-vineri : 8.30 -19.00
sîmbătă: 8.30-15.00
☎ 224008; 094/645442; 095/932972

CABINET ȘI FARMACIE VETERINARĂ
**URGOVET**
Str. V. Lupu 51 A-B
(vis-a-vis de Spitalul de Pediatrie)
luni-vineri: 9.00-20.00, sîmbătă: 9.00 - 14.00, duminică: 9.00-12.00
☎ 032/272733, 096/355211

# AGENDA OMULUI DE AFACERI


**ETNIS**
Distribuitor Vaillant
**Centrale Vaillant**
model nou la prețuri mai mici
• Radiatoare de oțel, aluminiu și fontă
• Rezervoare gaze lichefiate "Shell"
cu recuperarea TVA-ul
AER CONDIȚIONAT
Proiectare, montaj și garanție 3 ani
Plata în 6 rate lunare
REDUCERE 15%
Iași - Str. N. Iorga 7D, bl. F5, tel. 032/230113, fax 032/232690, telemobil 094613246, 094554249

**ROTHERM**
Importator echipamente termice - CE
• Centrale termice - FERROLI
• Condiționare, ventilație - EMMETI
• Radiatoare, fitinguri, pompe, automatizări
*Reduceri până la 20%*
Servicii complete
PLATA ÎN RATE
Iași, Bd. T. Vladimirescu nr. 40 (Bucșinescu) Tel/Fax: 032/175105, 272340, 098-243670

**INSTALATORUL**
*firmă autorizată ISCIR, ROMGAZ, RENEL*
• CENTRALE TERMICE
de la obținere cote gaze pînă la dare în exploatare
• INSTALAȚII
gaze naturale, termice, sanitare, electrice
Iași, Străpungerea Silvestru nr. 26, tel. 114054, 211631, 094-787384

**MOLD INFO INVEST**
DEALER ZONAL MOLDOVA pentru
Sisteme de procesare a banilor
VINDE
Mașini de numărat bancnote GLORY
Noi și second-hand cu GARANȚIE
Închiriază mașini de numărat bancnote
Iași, Str. Arcu nr. 25, bloc P. Rareș, sc. B, et. 2, ap. 3
Tel. 032/214240 Fax: 032/276347
Mobil: 092/220501

**FIRST EUROPE**
**PÂINE**
la vatră + specialități
Prețuri optime. En gross.
Splai Bahlui 22 (Complex A. Iancu) Tel. 238 474

**IAȘISTING**
*DOTĂRI SERVICE P.S.I.*
EXTINCTOARE
(verificări, reparații, reîncărcare)
♦ ignifugarea materialelor
♦ furtune P.S.I
♦ proiectare
♦ avize și autorizații
Bd. D. Cantemir nr. 8 bl. P2, sc. B, ap. 1 tel./fax: 237.515; mobil: 094-834.966

**GRUPUL DE FIRME ROMFIN**
**Tîmplărie din aluminiu**
*Iași, str. Rampei nr. 9A tel.fax: 214 090*

**CASA DESIGN**
Distribuitor:
ACV, Saunier Duval
➢ Centrale termice pe gaz, motorină, electrice
➢ Radiatoare oțel, aluminiu
➢ Materiale pentru instalații
➢ Proiectare, execuție, service.
Iași, Bd. T. Vladimirescu nr. 59 Tel.: 032-174565; 261821; mobil 094-787234

**S.C. COMPAN S.A.**
Vinde la persoane fizice și juridice, toate sortimentele de făină, tărîțe, pîine, produse de patiserie și sare măcinată
*la cele mai mici prețuri* practicate de alte firme, prin negociere cu partenerii.
Iași, str. Moara de Foc nr. 2
Telefon: 032/252152; 252150

**S.C. MUDOR-EX S.A.**
PROIECTARE, EXECUȚIE, SERVICE
INSTALAȚII GAZE NATURALE
INSTALAȚII TERMICE
CENTRALE TERMICE GAZ
MATERIALE INSTALAȚII
Iași, Străpungerea Silvestru nr. 9
Tel.: 213826; 210378
092/586293; 090/062534; 090/062533

**LUNA CLEANER**
Servicii de curățenie și întreținere pentru persoane fizice și juridice
➢ Personal calificat, aspiratoare profesionale detergent și consumabile de calitate
➢ Curățare și dezinfectare cu abur (mochete, geamuri, pardoseli, etc)
➢ Reduceri pentru abonamente lunare
24h/24h PRACTIC, EFICIENT, CONVENABIL
Tel./fax 032-274361; 092-609236; 094-280932

**S.C. DOSOFTEI S.A. IAȘI**
VINDE EN-GROSS
➢ ORNAMENTE PENTRU SĂRBĂTORI - import Italia marca "MORANDUZZO"
➢ AGENDE 2002
➢ CAIETE ȘCOLARE
➢ HÎRTIE IMPRIMANTĂ A4 și A3
➢ HÎRTIE SCRIS A4 și A3
➢ HÎRTIE COPIATOR A4 și A3
Relații la telefon: 032/212545, 233413

**YV**
**ALARME 300%**
**Dealer GPS**
• CLINICA DE PARBRIZE
Păcurari 92 (lîngă RAR), tel: 259.590

**MIRFAN MOBILUX**
Comercializează
• mobilă sufragerie • holuri • dormitoare • bucătării • mic mobilier
Plata în maxim 36 de rate lunare
Program luni - vineri: 9.00 - 19.00 sîmbătă: 9.00 - 13.00
Alexandru cel Bun (vis-a-vis de alimentara Minerva) tel. 032/152647

**Clima Therm Center**
Centrale termice, cazane, radiatoare, boilere, automatizări
Aparate de aer condiționat, ventilație, condiționare
PLATA ÎN RATE
Soluții tehnice, montaj și service specializat.
Iași - Str. Sărăriei 50, Tel/fax: 032/261833

**METRO sign**
comercializează en-gros și en-detail
Materiale promoționale inscripționabile
■ Ceasuri birou și perete
■ Calculatoare birou
■ Seturi protocol
■ Truse pix și stilou
■ Brelocuri
■ Brichete, port carți vizita și CD
■ Organizer
■ Pixuri metalice și de plastic
■ Agende și calendare 2002
Tel.: 093-308.746, 094-59.44.55

**EUROMARKET COMPANY**
Oferă:
• STAȚII DE EPURARE APE: menajere și industriale
• STAȚII DE TRATARE APĂ/AER: dedurizare, demineralizare, ROsmoză, UV sterilizare, filtrare, purificare
• pH neutralizare, pompe dozatoare
• Sisteme de deshidratare nămol: Filtre, presă bandă, centrifuge, separatoare nămol
• CONSUMABILE- Cărbune activ, Polimeri acrilici, rășini
ECHIPAMENTE - INSTALAȚII CENTRALE TERMICE, POMPE, HIDROFOARE, FILTRE DE APĂ
Bd. Poitiers 53, tel/fax: 233693, 220273

**GEMINI COM**
Importator
**LINOLEUM**
MOCHETĂ
TAPET, AUTOCOLANT, PARCHET LAMINAT
Telefon: 222074 - int. 145; 095/350750; 094/634733

**EURO-FRIG**
UTILAJE FRIGORIFICE
VÂNZĂRI-MONTĂRI-REPARAȚII-SERVICE
■ CARRIER - INSTALAȚII FRIGORIFICE NOI
- INSTALAȚII AUTO - pentru transport produse alimentare
- INSTALAȚII DE CONDIȚIONARE A AERULUI
- INSTALAȚII PENTRU CAMERE FRIGORIFICE
■ SECOND HAND VITRINE, LĂZI, CAMERE FRIGORIFICE, AER CONDIȚIONAT
Tel./fax: 032/250836, mobil 094 792529

**MELCRET FONOTERM**
**Tîmplărie din aluminiu**
25 de culori • la același preț
Bd. Poitiers nr. 14, tel. 231023, 270817

**KUBITECH**
comercializează
■ Aparate aer condiționat noi și second hand
■ Izolație termică tubulară și saltea adezivă K-Flex
■ Consumabile, scule, freon accesorii pt. tehnică de frig
■ Camere frigorifice, compresoare, agregate
Plata în rate și leasing
Iași, șos. Păcurari 55, bl. 548, tel./fax 257555

**Alcon Plus**
TÎMPLĂRIE DIN ALUMINIU ȘI PVC
GEAM TERMOPAN
Tel.: 032/ 278680, int. 2106
Mobil: 093/508680; 093/538684

**Restaurantul COTNARI**
Oferă:
▫ Servicii catering (la sediul clientului)
- prepararea, servirea mesei de prânz
- organizarea de simpozioane, cocktail-uri, congrese
- lansare de produse și servicii
▫ Servicii de alimentație publică mese festive (nunți, botezuri) și alte manifestări la sediu
Iași, bd. Socola nr. 16
tel. 237.310; 136.182; 092-357.824

**Tec Telecom**
*Comercializeaza, monteaza si asigura service:*
**AER CONDITIONAT**
incepand cu 12.700.000 lei
SISTEME DE VENTILATIE SI CLIMATIZARE
garantie la echipamente si lucrari
str. Ghica Voda 14, tel/fax: 032-21 80 80, 27 81 81
sales@tectelecom.com

**P.S. INTEX S.A.**
vă oferă prin Magazinul Instalatorilor
■ TEAVĂ Pexal ∅16 1.26 DEM fără TVA PREȚ PROMOȚIONAL
■ Tevi și fitinguri cupru YORKSHIRE
■ Radiatoare DUNAFERR
■ Centrale termice cu tiraj forțat BIASI și BERRETA 24 KW
■ Centrale termice pe combustibil solid și gaz TERMOTEKA
Șos. Păcurari nr. 70, bl. 550 (vis-à-vis Registrul Auto Român)
Tel./Fax: 032-257868; 095-525146, 094-820882

**METRONOM**
**BRAMAC**
- sisteme de învelitori
Reducere 10%
*Schindler* - ferestre de mansardă
Reducere 25%
*schiedel* - sisteme de coșuri, șeminee
*Garanție 30 ani*
Iași, str. Împăcării 25, Tel./fax: 032/220877, 094-629569

**S.C. VADIO S.R.L.**
din Dornești, Suceava
VINDE

| | |
|---|---|
| CIMENT P400 | 77.500 lei/sac 50kg |
| PLACI AZBOCIMENT (1130*1750*6mm) | 70.000 lei/buc |
| CARTON ASFALTAT rulori 15mp/BUC | 215.000 LEI/rul. |
| POLISTIREN EXPANDAT | 1.250.000 lei/mc |
| PIGMENT ROȘU DE FIER Fe2O3 | 25.000 lei/kg |
| GEAM FLOAT TRAS 4*1300*2000 mm | 100.000 lei/mp |

*VADIO Dornești*
*Telefon Fax: 030/523.874*
*Tel: 030/522.083 Mobil: 094/473.346*

**creativ METALCO**
*producție publicitară*
▫ copertine
▫ firme luminoase
▫ panouri publicitare
▫ bannere
▫ inscripționări auto și vitrine
*6 ani de experiență*
*Sute de clienți*
Iași, str. Codrescu nr. 6 (incinta TAXICOM) tel./fax: 032-215480

**CABANA DOCHIA**
**REVELION 2001-2002**
• cazare 30, 31.12.2001-01.01.2002
• masă festivă revelion
• masă festivă carnaval
*Tariful este de 1.350.000 lei de persoană.*
Relații la telefon: 092 23 55 03.

**UNIMARK**
UN NOU CONCEPT ÎN CURĂȚENIE
-detergenți profesionali la dozator
-utilaje profesionale pt. curățenie
-consumabile
-săpunuri, lavete
Str. Grigore Ureche nr.27
tel:032-262145, fax:032-218080
tectelecom@pcnet.ro


# TELECOMUNICAȚII


dialog NOU! CALL - ID
Telefoane cu preturi incepand de la 9$!
TELEFOANE CU IDENTIFICAREA APELANTULUI
Magazin1: Colt cu Cinema Victoria
Magazin 2: Hala Centrala et.1
Tec Telecom Tel/Fax: 032-232638, 233910, sales@tectelecom.com

3 LUNI ABONAMENT GRATUIT* + 30 minute gratuite lunar în primele 3 luni de abonament** !!!
HALLEY WIRELESS COMMUNICATIONS
NOKIA 3310 1.595.000*** ALCATEL OT 302 670.000***
+ cadou o husa !!!
Bd. Stefan cel Mare si Sfint 13, tel/fax: 276004 Bd. Independentei 1-5, tel/fax: 278180

Pînă pe 30 noiembrie ALCATEL OTE la cel mai bun preț din Iași
dialog NUMAI LA NOI!
50% REDUCERE pentru accesoriile GSM
NOKIA 3310 - 59 $*
ERICSSON 320s - 40 $*
ALCATEL O.T. 302 - 29 $*
30 minute GRATUITE lunar în primele 3 luni de abonament + 3 luni abonamentul gratuit
TeleCom INTRĂ!
Bd. Independentei nr. 9, bl. D1, parter, tel./fax: 258289
NU RATA OCAZIA!

**În magazinele Mobishop**
+ prima lună un abonament gratuit la **Monitorul**

SIEMENS A35
750.000 LEI
OFERTA CONNEX
Dacă te abonezi la CONNEX pînă la 31 decembrie 2001, beneficiezi de:
- 50% reducere la abonament în primele 6 luni
- 20 de minute* gratuite în primele 6 luni
- Telefonul Siemens A35 la doar 750.000 lei sau telefonul Ericsson T20e la doar 1.850.000 lei**
- 15 premii a cite 10.000$***
*Primele minute de convorbiri naționale în rețea din fiecare lună
**Prețurile includ TVA și sînt valabile doar cu conectare la CONNEX; în limita stocului disponibil
***Oferiți în lei, la cursul BNR valabil în ziua plății
MOBISHOP www.mediacompan.com
DEALER CONNEX
B-dul Socola nr. 1, tel.: 237.791 Str. Palat nr. 2; tel.: 239.080

**SIEMENS A35**

la doar 750.000 lei**
Dacă te abonezi la CONNEX pînă la 31 decembrie 2001, beneficiezi de:
- 50% reducere în primele 6 luni de abonament;
- 20 de minute* gratuite în primele 6 luni;
- Telefonul SIEMENS A35 la doar 750.000 lei, sau telefonul ERICSSON T20e la doar 1.850.000 lei**;
- 15 premii a cîte 10.000 $***
*Primele minute de convorbiri naționale în rețea din fiecare lună
**Prețurile includ TVA și sînt valabile doar cu conectare la CONNEX; în limita stocului disponibil
***Oferiți în lei, la cursul BNR valabil în ziua plății
CLASS DEALER CONNEX
Bd. T. Vladimirescu, cămin T17, parter. Tel. 276.366, mobil: 092-619910
Prețuri studențești !!!

**EuroBIT te dă pe spate ...**
... cu o ofertă de telefoane din care îți recomandă cu încredere Ericsson T20 care arată bine și știe să facă foarte multe. Iar dacă ai prieteni cu care comunici prin SMS-uri, T20 te ajută la tastat cu un chatboard cadou. Detalii în magazine.
**Ericsson T20**
**1.850.000 lei****

OFERTA CONNEX
Dacă te abonezi la CONNEX până la 31 decembrie 2001, beneficiezi de:
- 50% reducere la abonament în primele 6 luni
- 20 de minute* gratuite în primele 6 luni
- Telefonul Siemens A35 la doar 750,000 lei**
- Șansa de a câștiga unul dintre cele 15 premii a câte 10,000$***
*Primele minute de convorbiri naționale în rețeaua din fiecare lună
**Prețurile includ TVA și sunt valabile doar cu conectare la CONNEX; în limita stocului disponibil
***Oferiți în lei, la cursul BNR valabil în ziua plății
EuroBIT COMUNICAȚII MOBILE
DEALER CONNEX
Expert Center - Ștefan cel Mare nr. 3, 092-358.006 Sf. Lazăr nr. 45-47, 093-599.611
Hala Centrală, 092-358.003 B-dul Independenței nr. 7 - Top Romania, 093-549.782

dialog OPREȘTE LA ProTON
ERICSSON 2618 799.000 lei*
ALCATEL 302 715.000 lei*
NOKIA 3310 1.849.000 lei*
cu 90 de minute gratis în primele 3 luni de abonament și 3 luni de abonament gratuit**
de sărbători cadou la conectare prin tragere la sorți: un CALCULATOR PENTIUM
IAȘI: str. Străpungerea Silvestru nr. 10, tel. 244601; 14 Decembrie nr. 3-5, tel. 260200

**Log-Soft**
VAESU Authorised Dealer
STAȚII RADIO
- leasing și rate -
MOTOROLA Authorised Dealer
Str A. Panu 28, bl 2A.
Tel/fax 032-211130

dialog GIROS COMPANY
IAȘI: Sf. Lazăr nr. 45, tel./fax 032-210.872, 237.820
HÂRLĂU: Ștefan cel Mare nr. 20, tel./fax 032-720.081
office@giros.ro, www.giros.ro
**oferta de iarnă**
telefoane...
Mitsubishi Trium Geo: 15 $
Alcatel 302: 19 $
Nokia 3310: 49 $

abonează-te la Dialog înainte de 31 decembrie și câștigi...
30 de minute gratuite* pe lună, timp de 3 luni
+
3 luni de abonament gratuit
în plus... primești cadou o husă pentru telefonul tău
cu activare imediată
și accesorii pentru toate tipurile de telefoane GSM
* Pentru Dialog Inedit și Practic: 30 de minute valabile în rețea; iar pentru Dialog 60, 150, 300, 600 și 1000: 30 de minute valabile indiferent de rețea
soluția comunicării perfecte!

## ROMANIA 1 — 2.15

7,00 Jurnalul de dimineață
7,30 Strict necesar
8,10 Justitiarii ep.20

**9,00 Inimi păcătoase (SUA, 1999) Partea a II-a**

10,00 Cu ochii-n patru (r)
11,00 TVR Iasi

**13,00 Muzica e viața mea!**

14,00 Jurnalul de prînz
14,30 Memorialul durerii
15,15 Eveniment
16,00 Convietuiri
16,30 Panorama
17,00 Vino să vezi!
17,45 Pasiuni ep.260
18,25 Justitiarii ep.21
19,15 Avanpremieră Stiri

**19,35 Becker ep.40**

19,39 TVR - 45 de ani în 45 de secunde
20,00 Jurnal

**20,30 Schimanski. Partea I: Căutînd-o pe Olga („Schimaschi Sehnsucht", Germania, 1999) Regia: Hajo Gies Cu: Gotz George, Suzanne von Borsody, Julin Weigend, Matthias Redlhammer.**

22,25 Euroatlantica
23,25 Jurnalul de noapte

**23,55 Infomania**

0,55 Vino să vezi (r)
1,40 Jurnal (r)
***2,15 Reflecții rutiere***
2,30 Eveniment

**3,15 Tunelul („Tunnel", thriller, SUA, 2000) Regia: Daniel Baldwin Cu: Daniel Baldwin, Rob Fergueson, Mark Camacho.**

4,50 Euroatlantica (r)
5,50 Marele Jazz

## TVR 2 — 1.05

7,00 Femeia misterioasă ep.96
7,45 Poftă bună cu Petrisor!
8,00 Veni, video, vici!
8,15 Globul dragonului; Castelul vrăjitoarei; Tabaluga - dragonul cu inimă de aur ep.17
9,30 Tribul ep.44
10,00 Prietenii lui Piticot (r)
10,45 Videoclipuri
10,55 Stiri
11,00 Traditii (r)
11,30 Medalion de interpret (r)
12,00 Călătorind prin tară (r)
12,30 Tată, am încurcat-o! ep.160
13,00 Femeia misterioasă ep.97
13,45 Globul dragonului; Castelul vrăjitoarei; Tabaluga - dragonul cu inimă de aur ep.18
15,00 Stiri
15,05 Toți împreună
15,50 Poftă bună cu Petrisor!
16,00 Tribuna partidelor parlamentare
16,30 Din coasta Evei
17,30 Tribul ep.44
18,00 Afaceri la cheie
18,30 Stiri
18,35 Istoria banilor (documentar) („The story of money", SUA, 1998) Regia: Gary Legon Narator: Mark Hamill
19,30 Aleea cu ghimpi
19,45 Drumul spre Avonlea ep.35
20,40 Tată, am încurcat-o! ep.160
21,05 Supranaturalul (ultimul episod)
22,00 Telejurnal
22,30 Jocul puterii („Thursday Twelth", Anglia, 2000) Partea I.
0,05 Sport Plus (r)
***1,05 Istoria banilor (r)***
2,00 Drumul spre Avonlea ep.35
2,50 Reforma la bani mărunți (r)
3,20 Telejurnal (r)
3,50 Supranaturalul (r) (ultimul episod)

## TVR IAȘI REGIONAL

18,00 Expres. Stiri din actualitatea regională
18,20 Muzică populară
18,30 Handbal masculin: România-Bulgaria (transmisiune directă de la Sala Sporturilor din Iași)
19,10 Arte: Eveniment art - Televiziunea franceză TV5 premiază elevii unei scoli din Pascani; Galeria. În atelierul lui Liviu Suhar; Lumi de hîrtie - limba română în presă; Vedete în culise - Iulia Hălăucescu
19,54 S-a întîmplat mîine. Revista presei de a doua zi

## PRO TV — 01.15

07,00 Bună dimineata !
08,00 Știrile ProTV - Ziarul dimineții tale
09,00 Tînăr și neliniștit (r)

**10,00 Melrose Place, ep. 30**

10,45 Profeții despre trecut (r)
11,30 Cîmp Tv, ep. 12

**12,00 Tărîmul pescarilor, ep. 10**

13,00 Detectiv în Vancouver, ep.17
14,00 Dincolo de aparențe (r)

**16,00 Tînăr și neliniștit, ep.1403**

17,00 Știrile Pro Tv
17,45 Căsătorie în direct
18,00 Teo
19,00 Știrile Pro Tv

**20.00 Decizia („At the end of the day", dramă/psihologic, Canada, 1998). Regia: Sheldon Larry. Cu: Jim Belding, Brian Carty, Alison Crawford, Wendy Crewson, Gary Forward, Paula Dawson**

22,00 Știrile ProTv
22,40 Căsătorie în direct
22,55 .Ro
23,00 Provest
00,00 Lege și ordine, ep. 19
01,00 Căsătorie în direct

***01,15 Sirena de pe Mississippi („La Sirene du Mississippi", mister/acțiune, Franța/Italia, 1969). Regia: Francois Truffaut. Cu: Jean Paul Belmondo, Catherine Deneuve, Nelly Borgeaud***

03,15 Melrose Place (r)
04,30 Tărîmul pescarilor (r)

**05,15 Detectiv în Vancouver (r)**

06,00 Teo (r)

## ANTENA 1 — 20.00

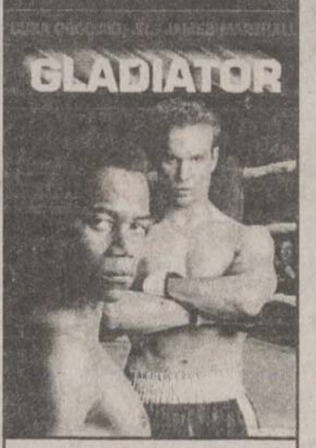


7,00 Observator
7,50 Stiri sportive

**8,00 Cafeaua cu sare**

9,00 Viitorul începe azi (r)
10,00 Îmbrățișări pătimașe

**12,00 Noaptea tîrziu cu Mircea Badea (r)**

13,00 Știrile amiezii
13,15 Pretender
14,00 Din Dragoste (r)

**16,00 Viitorul începe azi**

17,00 Stiri
17,20 Milagros ep. 105,106
19,00 Observator
19,50 Sport

***20,00 Gladiatorul („Gladiator", dramă, 1992, SUA) Regia: Rowdy Herrington Cu: Cuba Gooding Jr., James Marshall, Robert Loggia, Ossie Davis, Cara Buono***

22,00 Observator
22,30 Sport
22,35 Marius Tucă Show

**23,35 Noaptea tîrziu cu Mircea Badea**

0,35 Observator (r)

**1,30 Suflet rebel - Alma rebelde**

3,00 Casa de pe plajă
4,30 Marius Tucă Show (r)
5,30 Milagros (r)

## TV BIT

**8.00 – 9.00** – Bună-i dimineața
**16.00 – 17.00** – Vizibil/invizibil
**17.00 – 17.20** – Stiri
**21.57 – 22.00** – Publicitate
**22.15 – 22.30** – Știri

## ACASA — 05.45

07,00 Stirile de Acasă (r)
07,30 La casa de vis (r)
08,00 Amor latino ( r )

**09,00 Prima dragoste (r)**

10,05 Acasă la bunica (r)
10,15 Betty cea urîtă (r)

**11,15 De 3x femeie (r)**

12,15 Dădaca (r)
12,40 Terra nostra (r)

**13,40 Iubire fără limite**

15,30 Războiul pasiunilor
16,30 Dragoste nebună
17,20 Acasă la bunica

**17,30 Amor latino**

18,20 Căsuta povestilor
18,30 Stirile de Acasă
19,00 Prima dragoste

**20,00 Betty cea urîtă**

21,00 De 3x femeie

**22,00 Terra nostra**

23,00 Dădaca
23,30 Știrile de Acasă (r)

**00,00 90-60-90 Fotomodele**

00,50 Sînge din sîngele meu
01,25 De 3x femeie (r)

**02,25 Muzica de acasă, muzica nopții**

03,45 Acasă la români, cîntă-mi, lăutare! (r)

**04,45 Acasă la români (muzică populară ) (r)**

05,45 Doctorul casei (r)

## HBO — 20.00

8,00 Pan Tadeusz („Pan Tadeusz", dramă, Polonia, 1999) Regia: Andrzej Wajda Cu: Boguslaw Linda, Daniel Olbrychski, Michal Zeborowski, Grazyna Szapolowska
10,05 Pe viață („Life", comedie, SUA, 1999) Regia: Ted Demme Cu: Eddie Murphy, Martin Lawrence, Obba Babatunde, Clarence Williams, Lisa Nicole Carson
11,50 Camarazi de război („The Making of Band of Brothers")
12,25 Detectiv de voie de nevoie („Blue Streak", comedie, SUA, 1999) Regia: Les Mayfield Cu: Martin Lawrence, Luke Wilson, William Forsythe, Dave Chappelle, Peter Greene
14,00 What's Love Got To Do With It (biografic, SUA,1993) Regia: Brian Gibson Cu: Angela Bassett, Laurence Fishburne, Vanessa Bell Calloway, Jenifer Lewis, Phyllis Stickney
16,00 Frații Newton („The Newton Boys", aventuri, SUA, 1998) Regia: Richard Linklater Cu: Ethan Hawke, Matthew McConaughey, Skeet Ulrich, Julianna Margulies, Vincent D'Onofrio
18,00 Între viață și moarte („Bringing Out the Dead", dramă, SUA, 1999) Regia: Martin Scorsese Cu: Nicolas Cage, Ving Rhames, Patricia Arquette, John Goodman, Tom Sizemore
***20,00 Molly („Molly", dramă, SUA, 1999) Regia: John Duigan Cu: Elisabeth Shue, Aaron Eckhart, Thomas Jane, Jill Hennessy, D.W. Moffett***
21,45 Votul decisiv („Swing Vote", dramă, SUA, 1999) Regia: David Anspaugh
23,20 Noriega („Noriega", biografic, SUA, 2000) Regia: Roger Spottiswoode Cu: Bob Hoskins, Jeffrey DeMunn, Richard Masur
1,15 La Hollywood („Tinseltown", comedie, SUA , 1997)

## PRIMA — 19.00

7,00 Salvati de clopoțel
8,00 Prima Mix

**12,45 Video Civica**

12,58 Clip Art
13,00 Chemarea străbunilor

**14,00 Cronica cîrcotașilor**

15,00 Vînătoarea comorilor

**16,00 Salvați de clopoțel**

17,00 Impact
17,30 Real TV
18,00 Focus

***19,00 Camera de rîs***

19,30 Strada Milion

**20,00 AloMania**

22,00 Real TV
23,00 Focus Plus

**23,30 Vînătoarea comorilor**

0,25 Clip Art
0,30 Camera de rîs

**1,00 Strada Milion**

1,30 Focus Plus

## RADIO TRINITAS

**11,00** File de istorie
**12,30** Agenda culturală
**18,00** Fenomenul religios
**21,00** Dialoguri de seara

**22,00 Mari duhovnici in dialog muzica simfonica, religioasa, populara, cuvinte de invatatura, povesti**

## TELE'M — 20.00

14,00 Desene animate

**15,00 Film artistic: „Lovitură directă" (r)**

16,30 Film documentar
17,00 Actualitatea ieșeană

**19,00 Club „M" - 10 ani din arhiva TELE M 1991**

***20,00 Desene animate***

**20,30 „Sabia onoarei" (superacțiune). Cu: Angelo Tiffe, Sophia Crawford. Regia Robert Tiffe.**

22,00 Tele-obiectiv
22,30 „Ochii noptii" (thriller)
0,00 Film erotic

## EUROPA NOVA

7,00 Muzică
9,00 Fereastra deschisă (emisiune magazin)
10,00 La ordinea zilei (r)
11,00 Muzică
12,00 Reporter Tele 7 (r)
12,30 Buletin de știri
12,40 Reporter Tele 7 (continuare/r)
13,30 Muzică
15,30 Film documentar (r)
16,00 Muzică
18,00 Terra
19,00 As show
19,29 Telecaricatura zilei de Ando
19,30 La ordinea zilei
20,40 Video-civica
21,00 Telejurnal
21,45 Loto - Jocker - Pariu Trio
21,50 Film documentar D.W. - Caleidoscopul artelor
22,30 Telemedicina
23,30 Loto + Joker + Pariu Trio
23,45 Muzică
7,00 Telejurnal (r)

## Radio CONTACT

**06:00 - 10:00 - „Lupta cu somnul"** - Laura si Razvan se trezesc primii la Radio Contact. Cu ei lupta cu somnul e mai usoara! De la ora 8 vine schimbul 2 sa lupte cu somnul :Tudor si Marius castiga in fiecare dimineata !
**10:00 - 12:00 - „Tovarasii Mei"** - Armand si Johann sunt tovarasi. Daca ai curaj... asculta-i!
**12:00 - 17:00 - „Muzica asa cum vrei"** - Program de divertisment: muzica non-stop, concursuri, informatii diverse (in special din show-biz).
**17:00 - 19:00 - „Voteaza ce Urmeaza".** Acesta este singurul program in care ascultatorii pot sa decida ce melodii asculta. Realizatori: Adrian Sana si Andu Campu.
**19:00 - 20:00 – 11.33.42** – Dedicatii si mesaje la11.33.42
**20:00 – 22:00 - „Seara de seara cu Liana".** Gazda dumneavoastra: Liana Stanciu.
**21:00 - 23:00 - „Vino cu SKOL in Arsita Muzicii".** Raluca Moianu si Adrian Popescu iti ofera ritmuri tropicale in miez de noapte...

**17:30 - Jurnalul zilei**
5:30 - 22:30**Stirile Radio Contact:**
7:10 **Revista presei centrale**
8:20 **Revista presei locale**
5:50; 6:50; 7:50; 8:50 ; 9:50 - **Contact Horoscop**

## RADIO NORD - EST

**6.00** BBC - Stiri si actualitati
**6.15** ECHIPA DIMINETII Cel mai important lucru dimineata este să ai pe cineva alături. Fii puternic, dimineață de dimineață, cu Adrian și Diana (8.00-8.15 BBC: Știri și actualități; 6.25 și 8.25 Cristiana - cu profesorul de religie Victor Cireasă; 6.45 și 7.45 Horoscop; 8.35 Info trafic si radar; 9,35 Tragerea la sorti la concursul „La multi ani! „ Realizatori: Adrian Nedelcu și Diana Besmeciuc BUZDUGANUL DE TOAMNĂ (10.15 Revista presei; 10.45 Mesaje; 11.00-11.15 Știri și actualități; 11.45 1 Aprilie - Păcăleala zilei; 12.15 Tonomat; 13.07 Tema zilei). Realizatori: Daniel Buzdugan și Costi Rezlescu
**14.00** BBC - Știri și actualități
**14.30** NORD' EST CAFE Intră în atmosfera anilor '80 sau '90, asează-te în colțul cu oldies sau în cel cu noutăți. Alegerea îți aparține. După-amiaza va fi oricum relaxantă și plină de premii! Realizator Alex Canariov
**16.15** FAIR PLAY Noutăți din sportul local, național și internațional. Invitați în studio, surprize și legături telefonice în direct. Realizator Ovidiu Minea
**17.00** PULS NORD-EST Cel mai important grupaj informativ al zilei (știri, reportaje, interviuri, relatări din actualitatea locală si natională)
**18.00** BBC - Știri si actualități
**18.30** CLASIC TOP 20 Realizator Sandi Leonties
**21.00** BBC - Știri si actualități
**21.30** NOPTI ALBE cu Tudor Cocea
**16.15** - Sport cu Ovidiu Minea
**9,15; 15.15** Alo, Generatia Sto?! - telefonul care te surPRINDE - rubrică de Daniel Buzdugan
**8.45; 12.45; 17.45** - Scafandru de Bahlui, tabletă de Cătălin Mihuleac
**7.25; 9.25; 11.25; 13.25; 15.25; 17.25** Power-play-ul zilei - prezentat de Alex Canariov

## RADIO IAȘI

**6,00** Diminetile noastre (7,00 - Radiojurnal Radio România)
**8,00** Buletin de știri
**8,05** Radio-Service
**9,00** Buletin de știri
**9,05** 1053 - Acustic studio
**10,00** Radiocircuit
**11,00** Buletin de știri
**11,05** Meridian - Radiomagazin (12,00 - Stiri)
**13,00** Radiojunal Radio Riomânia
**13,15** Viata văzută de aproape
**14,30** Punctul de fierbere (ancheta radio)
**15,00** Buletin de știri
**15,05** La zi în viata partidelor parlamentare
**15,30** Dialog interetnic
**15,45** Itinerar folcloric românesc
**16,00** Radiojurnal Radio România
**16,15** Tineret club (17,00 - Știri)
**18,00** Buletin de știri
**18,05** Corespondența muzicală radio - Dedicatii muzicale
**19,00** Radiojurnal Radio România
**19,20** Evenimentul zilei
**20,00** Teatru la microfon
Succese ale muzicii ușoare

# Tehnică de calcul

ECHIPAMENTE XEROX DIGITALE SI ANALOGICE, ALB-NEGRU SI COLOR
ECHIPAMENTE MULTIFUNCTIONALE, IMPRIMANTE LASER DE RETEA
COPIATOARE DE PLANSE, CONSUMABILE SI SERVICE
GIROS COMPANY
IASI, Sf. Lazăr 45, tel/fax 032-210.872, 237.820
e-mail: giros@mail.dntis.ro

ACE COMPUTERS
Sisteme
DTK Computer, IBM
Service
Tel./fax: 032-230.800, 218.360
Str. Grigore Ureche 1 (în rînd cu Barou Avocați)

In atenția producătorilor!
Doriti pentru produsele dvs. coduri de bare conforme cu standardele internationale ?
NUMAI IN PERIOADA 1 OCTOMBRIE 2001- 1 DECEMBRIE 2001 PUTETI SA LE OBTINETI IN CONDITII EXTREM DE AVANTAJOASE DEVENIND MEMBRU EAN ROMANIA (EUROPEAN ARTICLE NUMBERING).
REPREZENTANT EAN ROMANIA - VEC IMPEX SRL
TEL/FAX 032-244662

Soluţii pentru comunicaţii mobile
Ingrediente: servicii Xnet, portable PC-uri, pocket PC-uri, telefoane mobile, conectări la reţeaua Connex
Indicaţii: Soluţiile EuroBIT sunt indicate pentru eficientizarea comunicării cu prietenii, colegii şi partenerii de afaceri prin folosirea sistemelor de comunicaţii mobile performante.
Mod de administrare: Soluţiile EuroBIT se iau în principal prin rate sau leasing.
EuroBIT COMUNICATII MOBILE DEALER XNET
B-dul Ştefan cel Mare nr. 3, telefon 032-216.752, 092-358.006, e-mail expert.iasi@eurobit.ro

INFOSERVICE

| | | |
|---|---|---|
| AMD DURON 800 Mhz | 440 | USD |
| AMD DURON 900 Mhz | 455 | USD |
| AMD Thunderbird 900 Mhz | 460 | USD |
| AMD Thunderbird 1,2 Ghz | 496 | USD |
| INTEL CELERON 700 Mhz | 440 | USD |
| INTEL CELERON 866 Mhz | 450 | USD |
| INTEL PENTIUM III 800 Mhz | 540 | USD |
| INTEL PENTIUM III 1000 Mhz | 610 | USD |
| INTEL PENTIUM IV 1500 Mhz | 675 | USD |

CONFIGURATIILE INCLUD: MB ATX ATA 100/SOUND, CD-ROM/ BOXE 128 MB SDRAM/ HDD 20 GB/ FDD Monitor 15" Digital/ Keyboard/ Mouse
* CALCULATOARE * COMPONENTE * IMPRIMANTE * SCANNERE * NOTEBOOK-URI * COPIATOARE * CONSUMABILE * TELEFAX-URI
* CANON * COMPAQ * DTK * MINOLTA * EPSON * SEIKOSHA * LEXMARK * HEWLETT PACKARD
RATE SI LEASING
INFO SERVICE STR. SF. LAZAR NR. 19, BL. F-3, TEL./FAX: 032-211745/241553 E-MAIL: minfo@mail.dntis.ro

TECHNOLINE COMPUTERS
B-dul Independentei, Bloc B1-5, Mezanin
www.technoline.org
indaco LEGE4 legislatie pentru toti

BAS Tel./Fax 032 253001
@Mail : bascomp@mail.dntis.ro
Distribuitor autorizat LEXMARK
Z12 : 1.999.000 lei
Z32 3200: 2.899.000 lei
Sisteme , componente PC
PENTIUM III 733 Mhz 610 USD — K7 750 Mhz 540 USD — TVA inclus
HDD 20GB, 64 RAM, CD ROM 48X, SOUND, FAX MODEM, NET CARD, MONITOR

SUPERMAGAZIN DE COMPUTERE OFERTA NOULUI MILENIU !
CUMPERI UN CALCULATOR, NOI ÎŢI DĂM DOUĂ !
- UNDE ?
- LA
Str. Stefan cel Mare nr. 4 - fostul Guliver -
MILLENIUM CENTER

le modèle
Lăpuşneanu nr. 7B, tel./fax 239003
office@lemodele.ro
15.800.000 lei
Easy! Easy!
AMD Duron 750MHz memorie 128MB HDD 20GB ATA100 video on-board sound on-board CD ROM50x, modem, boxe monitor 15"
TVA inclus. Alte configurații la cerere.
licențe software

COPYSERV BIROTICA
COPY•COMMUNICATION•SERVICE
Canon
Reprezentanță service
Dealer autorizat
Iași, Tudor Vladimirescu nr. 101 Telefon: 032/216358; 094/515282

PLUS NET
Tel.Fax: 230.332 ; 095/626874
CALCULATOARE = INFORMAȚII
INFORMAȚII = PUTERE
VĂ OFERIM CALCULATOARE

Canon
VEC
tel: 244662
consumabile
service specializat
Str.Păcurari,12
·COPIATOARE
·IMPRIMANTE, FAXURI
·CALCULATOARE, SURSE UPS
·RETROPROIECTOARE
·MASINI DE NUMARAT BANI
·RETELE, CENTRALE
·CASE SI SISTEME FISCALE PENTRU MAGAZINE, RESTAURANTE, FARMACII

20 - 30 noiembrie
În lumea calculatoarelor aveţi nevoie de un prieten !
LIVIUS
Windows
Office
Pentru fiecare "pachet" de 10 licențe Windows OEM (98SE, Me, 2000 sau XP) primiți GRATUIT o imprimantă HP DeskJet 656C !!!
Pentru fiecare "pachet" de 6 licențe Office SB OEM (2000 sau XP) primiți GRATUIT o imprimantă CANON S400 !!!
LIVIUS SRL Iaşi - str. Fătu 1A - tel/fax: 032-11.59.22, 11.22.21, e-mail: livius@livius.ro

Magazin: Cuza Voda 54, Tel. 21.93.93, Fax. 21.82.43
ZACH & SON SRL
Imprimanta Olivetti Jp170* = 5$
* Imprimanta se livreaza numai cu cartus Olivetti negru 27.5$

UN NOU PRIETEN ÎN FAMILIE CARE NU CERE MÂNCARE
MB AM75-TC
Video Savage4, on-board
Sound AC'97, on-board
RAM 128MB
HDD 20GB
FDD 3.5"
CD-ROM 56x
Tastatura
Mouse+Pad
ATHLON 950MHz 389 $*
DURON 750MHz 349 $*
*Preturile nu includ TVA
Family COMPUTER
SEDIUL CENTRAL: 032-217248
MAGAZIN: 032-219543/int. 307
E-mail: office@quartzmatrix.ro
www.quartzmatrix.ro
QUARTZ MATRIX Select your future

Log-Soft Oferta săptămânii
INTEL P4 1.4 GHz. HDD 20 Gb. ATA 100. 128Mb. RIVA TNT2 32Mb. CD-ROM 52x. 15" Digital monitor
570 $ + TVA
Str A Panu, nr 28, tel 032/211130

SHARP
service specializat
Copiatoare second-hand
Iași, str. Străpungere Silvestru nr. 9
Tel.: 225.180
Tel/Fax: 218.054
elproma@necomm.ro

Vectra Sistems
LICENȚE PENTRU CALCULATOR
Tel.Fax 032-276.458
Iasi - C. Negri nr. 4

CALCULATOARE IMPACT
36 Rate — 0 % Avans
OFERTA ANULUI !
Configuratii complete
Duron 750 356 $ — Intel P3 733 451 $
Tbird 950 399 $ — Intel P4 1.4 515 $
Preturi fără TVA
Show Room : Cuza Voda 45
Tel/Fax : 032- 217.600
Garantie 2 ani — Service Full

Thinkclient
Iasi, 6600
str. Arcu, nr.10/6
tel: 032 235946
gsm: 095 517127
transart@mail.dntis.ro
www.transart.ro
SALARIZAREA cu 50% reducere*
neomanager TransarT
pachet integrat Windows pentru contabilitatea, gestiunea si managementul firmei
* in pachet cu un alt modul - oferta valabila pana la 31 octombrie 2001

REL SERVICE
➢ CALCULATOARE, REŢELE
➢ LICENŢE MICROSOFT, NOVELL
➢ IMPRIMANTE
➢ ACCESORII
➢ CONSUMABILE
➢ SERVICE
PREŢURI DE EXCEPŢIE
COMPAQ, EPSON, HP, REL
IAŞI, Bd. CHIMIEI nr.35, Bl.F2-1 Tel./fax: 214190, Tel. 217244

O REȚETĂ PE ZI

Maestrul în arta culinară Ștefan MEGYESY, de la complexul hotelier UNIREA, vă recomandă:

## Crap cu orez

**Ingrediente**

- 1 kg pește
- 100 ml ulei
- două cepe
- 150 g orez
- o linguriță bulion
- piper, sare

Se curăță peștele, se înlătură capul și coada, iar restul se taie în bucăți și se presară cu sare. Ceapa, tăiată mărunt, se pune într-o cratiță cu ulei și cînd s-a călit puțin se adaugă orezul (ales, spălat și bine scurs), lăsînd să se prăjească împreună cîteva minute. Se pune apoi bulion și se stinge cu apă sau zeamă de pește (apa în care s-a fiert capul și coada peștelui). Se lasă să fiarbă 10 minute, după care se pun bucățile de pește, iar deasupra fiecăreia - cîte o felie de roșie.

Se stropește peștele cu ulei și se introduce în cuptor, unde se ține pînă se umflă orezul, iar peștele se rumenește puțin deasupra. ■

**Atenție, gospodine! Puteți intra în concurs: trimiteți pe adresa redacției rețetele dumneavoastră preferate. Cele mai interesante vor fi publicate în „Monitorul". La sfîrșitul fiecărei luni, maestrul bucătar Ștefan Megyesy va desemna cîștigătorul premiului: o masă pentru două persoane la restaurantul „Unirea".**

# Iașul are cele mai senzuale fete din țară

## ■ studentele și elevele noastre au făcut furori la Festivalul Național Studențesc de Modă de la Timișoara

Echipa de manechine a Casei de Cultură a Studenților, împreună cu designer-ul *Ciprian Irimia*, s-au întors ieri acasă încărcați cu premii. Ei au participat la Festivalul Național Studențesc de Modă, desfășurat în perioada 22-25 noiembrie la Timișoara. Manechinele studente și eleve au stîrnit senzație obținînd cele mai multe aplauze din sală și premiul întîi pentru ***„cea mai bună echipă"***. Ele au prezentat una dintre colecțiile semnate de cunoscuta creatoare de modă ***Irina Schrotter***. Juriul a apreciat perfecta sincronizare, profesionalismul și - nu în ultimul rînd - grația fetelor din Iași, în timp ce publicul a admirat siguranța de sine a manechinelor, senzualitatea și misterul degajat de corpurile învăluite în combinația negru-gri a toaletelor de seară.

Prezent pentru prima oară în orașul de pe Bega, designer-ul ieșean Ciprian Irimia a obținut premiul al doilea la secțiunea „Creații debutanți", punîndu-și semnătura pe colecția Pantene Woman Sping-Summer 2002. Cele patru culori - bej, verde, mov și roz-caramel - au încîntat privirile celor din sală. Fiecare culoare a adus în scenă un tip de femeie care să combine în proporții diferite clasicul rafinament al doamnelor, modernismul degajat al tinerelor și ingenuitatea adolescentelor. Student în anul al doilea la Facultatea de Arte „George Enescu", Ciprian Irimia lucrează la firma Irinei Schrotter de la 14 ani și trofeul primit i-a demonstrat că eforturile nu i-au fost zadarnice.

Celelalte premii din cadrul secțiunii „creație-debutanți" s-au dus la Cluj (locul întîi) și la Timișoara (locul al treilea). Festivalul de la Timișoara s-a încheiat în discoteca Park Place, unde Cătălin Botezatu, Irina Schrotter, Argos, Jolidon și George Hoșbotă au oferit, exclusiv pe bază de invitații, o frîntură din strălucirea Festivalului Internațional de Modă de la Iași. **(Alina SAVA)**

# Americanii sînt campioni mondiali la sex

Conform sondajului anual efectuat de producătorul de prezervative Durex în 28 de țări ale lumii, americanii rămîn superputerea mondială a sexului. Rezultatele acestui sondaj, efectuat în rîndul a 18.500 de subiecți, a relevat că americanii fac sex, în medie, de 126 de ori pe an, în timp ce media planetară este de 97 de raporturi anuale de persoană. Americanii sînt urmați în acest inedit top de greci, cu 117 reprize de amor pe an și de germani, care au oprit „sexometrul" la cifra 110. Cei mai „leneși" din acest punct de vedere sînt japonezii, care au o medie de 36 de raporturi sexuale pe an. În ceea ce privește vîrsta medie la care fac prima oară dragoste, americanii sînt cei mai precoce, la 14 ani, în timp ce germanii „urcă" la 16,6 ani. De asemenea, concetățenii lui George Bush au cel mai mare număr de parteneri, în medie 14, urmați de aproape de francezi, cu 13 parteneri de pat. 60% dintre cei are au răspuns la sondaj afirmă că fac dragoste cel puțin o dată pe săptămînă, în timp ce o persoană din 25 susține că are parte de sex zilnic. 10% dintre respondenți declară că nu au făcut niciodată sex. În ceea ce privește locul preferat pentru sex, plaja a întrunit cele mai multe sufragii (27%), devansînd baia și bucătăria. ■

# Copiii pot vorbi cu Moș Crăciun pe Internet

Moș Crăciun va aduce daruri în acest an și pe site-ul www.moscraciun.ro, un site de pe care utilizatorii de toate vîrstele pot afla ce îi interesează despre sărbătoarea de Crăciun: povești despre Moșu', imagini, jocuri multe și rețete de sărbători. Noutatea absolută a acestui an este transmisia live pe situl www.moscraciun.ro a evenimentului „Kids Land" din incinta București Mall. De asemenea, copiii vor putea să-i scrie Moșului o scrisoare în care să-i spună ce cadou doresc să primească sau vor putea participa la concursurile de pe site. ■

PĂTRĂȚELUL ROȘU CU TRICOLOR

### „Academia Vedetelor" are schimbul de mîine asigurat

❑ Un flăcău ajuns pe „Strada Bulion" a spart cu ciocanul, în cinci minute, ceasurile a trei cetățeni. Fapta lui se cheamă „distrugere de bunuri", iar a celor doi prezentaci, „instigare la", ambele constituind infracțiuni. ❑ Pe Antena1 a apărut o nouă emisiune, „Echipa Fantastică", prezentată de Dan Negru. E un fel de „Școala Vedetelor" clonată în șură, cu ADN din sînge de la măsea și are drept scop creșterea șeptelului de vedete care să asigure aceluiași Dan Negru viitorul emisiunii „Academia Vedetelor". Gîndită treabă! ❑ Ne-am înroșit puțin auzind sonorul de la două reclame fără pauză între ele: „Absorbantul cutare, libertate fără pată etc" și „Roșu de la Palette etc". ❑ Ieri dimineața, la Hallmark, a fost filmul „Replica - Cutremur la New York", unde o tînără transmitea din elicopter, după seism: „Orașul e în ruine, doar Gemenii arată bine, sînt în picioare!". În ajun văzusem pe Discovery SciTrek ce ușor e să faci o bombă în bucătărie, cu clorură de potasiu și un jeleu! ❑ Nici „Strada Milion" nu-i invenție românească: la RTL-II, marți noaptea, se ofereau bani buni (adică mărci) perechilor care acceptau să mimeze un act sexual într-o mașină parcată într-o piață aglomerată. Scopul era de a rîde nițel de cei eins, zwei polizei care au crezut că e pe bune și au dat amendă. Nimeni nu și-a spart, însă, ceasul, toți avînd doar de cîștigat! ❑ În emisiunea lui Păunescu despre pedeapsa capitală, deasupra poetului-senator se vedea pe un ecran citatul din Nietzsche: „Maimuțele sînt prea bune să descindă oamenii din ele". Nu ne întrebăm din ce s-a tras Păunescu, fiindcă nici măcar pe „Animal Planet" n-o să vedem, cu o lună înainte de Crăciun, maimuțe grase! ❑

**Cip IEȘAN**

Rețete de la cititori

## Cotlet de porc ca în Banat

Se bat puțin cotletele, se săreazá și se lasă o jumătate de oră la rece. Se prăjesc în grăsime pe ambele părți. Se scot din grăsime și se pun într-o cratiță. În grăsimea rămasă de la prăjire se rumenește puțină făină, se adaugă ceapa tocată mărunt și puțină boia. Cînd ceapa începe să se îngălbenească, se pune apă și se fierbe 10-15 minute. Se toarnă sosul preparat peste cotlete și se mai fierb împreună 15 minute. La sfîrșit, se adaugă smîntînă, se mai dau cîteva clocote și se ia de pe foc.

Se servește cu garnitură de cartofi fierți, peste care se presară verdeață tocată.

**Anca BÎRSAN**

## Primul joc video în care poți lua locul Pamelei Anderson

Pe 27 noiembrie s-a lansat oficial un nou joc video bazat pe popularul serial ***„V.I.P."***, transmis în fiecare sîmbătă, la ora 18.00, la ANTENA 1. Jucătorul se poate „transforma" chiar în Vallery Irons, liderul sexy al agenției de bodyguarzi V.I.P., interpretată de ***Pamela Anderson.*** În joc, trupa de la V.I.P. trebuie să-l protejeze pe dr. Kindle, un specialist al chirurgiei plastice a cărui viață este amenințată de liderul mafiot Dion Macabre. Acțiunea se petrece pe străzile Hollywoodului, în nu mai puțin de 50 de scene diferite, iar Vallery și aliații săi au la dispoziție un arsenal impresionant. Momentele diferite ale jocului sînt întrerupte de scene video filmate chiar cu actorii serialelor, iar fanii pot descoperi și o galerie foto care conține fotografii ale Pamelei Anderson. ■

CIUDATE DE TOT

## Un angajat și-a salvat firma de la faliment

■ Un australian care a cîștigat două milioane de dolari la loterie a dat o parte din bani companiei la care era angajat și care se afla în pragul falimentului. Acest locuitor din Sydney, în vîrstă de 55 de ani, care a preferat să-și păstreze anonimatul, a explicat că societatea la care era angajat căuta cu disperare investitori care să poată oferi 25.000 de dolari, de care era nevoie ca de aer.

■ Englezul ***Mike Madden***, care își testa într-o pădure ultima sa invenție, „pălăria-farfurie pentru păsări" s-a ales cu o sperietură zdravănă și cu gîtul aproape rupt, cînd o veveriță gurmandă nu a rezistat tentației bunătăților expuse și i-a sărit în cap. Cu ultima sa invenție, acest sudor de profesie spera să îmbine utilul cu plăcutul, hrănind păsările în timpul iernii, plimbîndu-se în același timp în natură.

■ O femeie care s-a dat de gol declarîndu-și vîrsta adevărată de 40 de ani în cadrul recensămîntului care se desfășoară în Italia, a fost părăsită de logodnicul său, care știa că are cu zece ani mai puțin. Femeia era, de asemenea, divorțată, dar îi spusese logodnicului său, pe care îl cunoaște de doi ani, că nu a mai fost căsătorită niciodată. ■

Moda la genul masculin

## Tăiați manșetele de la cămașă!

Interesul pentru tendințele modei aduce avantaje și cămășii, considerată, în general, un sortiment conservator. Inspirația din sportul activ a adus și în domeniul cămășii materiale de înaltă tehnologie, alături de clasicele dungi, jeans sau țesături imprimate cu desene geometrice sau motive tradiționale. Cămășile „de afaceri", îngrijite, dar lejere, împrumută gama de accesorii de la cămașa tip sport, gen bluzon sau disco.

Amestecul de influențe tradiționale și de secol XIX, de spirit militar și aspect casual recompun siluete ample sau apropiate de corp. Conceptul multifuncțional caracterizează și cămășile. Un fermoar pe întreaga circumferință scurtează produsul. Confecționată din materiale clasice cu finisări moderne - peliculizări, contralipiri și țesături matlasate, se remarcă și prin detalii: închideri duble, capse vizibile, benzi elastice.

În ceea ce privește linia, cămașa este ușor cambrată și beneficiază de elemente de noutate specifice: tăieturi asimetrice, drepte și fără manșete.

Ca elemente de decorație se utilizează broderiile și aplicațiile. Cămășile acestui sezon sînt rigide, dar cu gulere moi, care se încheie la doi nasturi sau chiar cu butoni, pentru cămășile tip „dandy".

Ca linie coloristică, se propun toate nuanțele de la maro la bej, crem, jocuri de contraste, iar în cazul dungilor se preferă culorile ton în ton. În cazul cămășilor „dandy" găsim culori pe care uneori le întîlnim doar ca accente - purpură, rubiniu, roz, oranj, turcoaz, violet. Mai ales în cazul cămășilor „dandy" accentul cade pe supletea materialelor, alături de culoare.

**Raluca IOSUB, designer „Nelmar"**


Disco ECSTASY
sîmbătă,
1 decembrie
ora 23.00
ZDOB ȘI ZD'UB

NOI, SĂ NE DISTRĂM FĂRĂ TINE?
Monitorul NORD'EST 91,9 FM radio CONTACT

De ziua ta, sîntem împreună
Adrian Daminescu
Matilda Pascal Cojocărița
Ana și Natalia Barbu
Maria Sarabaș
VIP
Doina Carpaților
Teo Corban
De ziua lor, românii de acasă și de departe se întîlnesc la Iași.
Spectacol extraordinar,
în direct, sîmbătă 1 decembrie,
de la ora 19.00,
pe scena Filarmonicii Moldova.
**Prezintă Irina PĂCURARIU.**
TVR IAȘI
**TVR Iași și TVR Internațional te sărbătoresc de ziua ta.**
Intrarea liberă. Spectacolul fiind transmis în direct, accesul în sală se va face pînă la 18.45.


## Orchestra lui Duke Ellington cîntă la București

La invitația Zapp Mobile, ***„The Duke Ellington Orchestra"*** vine în România, celebra formație de jazz din New York urmînd a susține două concerte live la Ateneul Român, pe 8 și 9 decembrie. ***Duke Ellington*** este considerat unul dintre cei mai prolifici compozitori americani, el lăsînd în urma sa aproximativ 2000 de compoziții, de la balade la imnuri religioase. „The Duke Ellington Orchestra" a concertat în toate marile orașe ale lumii, de la New York la New Delhi, de la Chicago la Cairo și din Los Angeles la Londra. Marele Edward „Duke" Ellington, fondatorul orchestrei, s-a stins din viață în luna februarie a anului 1996. ■

BANC INOCENT

### Ăla cu calu'

Trei tipi stau de vorbă într-un bar. Primul zice:

- Cred că nevastă-mea are o legătură cu un doctor. Ieri, cînd am venit acasă, am găsit un halat alb sub patul nostru și nu era al meu.

Al doilea zice:

- Am impresia că nevastă-mea mă înșeală cu un instalator. Alaltăieri am găsit un patent sub pat și nu era al meu.

Cel de-al treilea e cel mai supărat:

- Nevastă-mea are o legătură cu un cal...

Ceilalți doi se uită la el îngroziți.

- Vă spun sigur: am găsit un vizitiu sub pat. ■

MISS MONITORUL

## Elena Cocriș ar renunța la balet în favoarea unei cariere de manechin

Chiar dacă săriturile repetate pe poante provoacă răni și suferință, acestea sînt un rău necesar în balet, fiind incluse în toate programele de dans. „Unu-doi, unu-doi-trei; pas-des-deux, pas-des-quatre", repetă obsesiv coregraful și balerina trebuie să execute totul ca la carte, fără să crîcnească; zilnic, cîte 4-6 ore pe zi. Este epuizant și în subconștient Elena Cocriș se revoltă. Probabil din această cauză va abandona baletul și se va orienta către Facultatea de Psihologie. „Este ambiția mea", spune Elena, care în dorința de a învăța cît mai mult și mai bine pentru Bacalaureat a dat cu piciorul unui rol în spectacolul de balet „Lacul Lebedelor", pus în scenă de Opera Română din Iași.

De fapt, cariera artistică a început-o la 8 ani, la „Accademia Show", cu Ligia Cosoi. La balet a ajuns la 10 ani, odată cu intrarea la Liceul de Artă - secția Coregrafie. A dansat apoi cu ansamblul „Esmeralda" și a fost distribuită în spectacolul de balet „Romeo și Julieta". Se profila un traseu de excepție, mai ales că întrunea toate calitățile necesare unei balerine: mobilitate, deschidere, picioare lungi, grație și simț muzical. „Vreau să reușesc în lumea modei", este principalul motiv pentru care Elena a decis să renunțe la balet. În față, un drum plin de promisiuni, început după absolvirea unui curs de modeling la „Fargo" și pavat cu numeroase sampling-uri, precum cel organizat de „Monitorul" de „Sărbătorile Iașului" ori cel prilejuit de „Festivalul Berii".

De neuitat a fost și prezentarea colecției de vară pentru „Niki Fashion", cînd a simțit cu adevărat ce înseamnă să fii manechin. O amintire la fel de dragă Elenei este cea prilejuită de prezentarea unei rochii cu care un student de la Design Vestimentar s-a prezentat la examenul de absolvire. Atunci s-a îmbrăcat în tură și a făcut parte dintr-un grup de fete costumate precum piesele unui joc de șah. **(Leonard CANANĂU)**

**La ședința foto, efectuată de Florin Zgripcea la „VIPER CLUB", Elena Cocriș a purtat o bluză lycra cu șuvițe de blană și pantalon clopot cu capse, ținută vestimentară oferită de „Nelmar" - creația designerului Raluca Iosub. Pentru această ocazie, colectivul de stiliști coordonat de Ovidiu Cristea, de la „Maviov Hair Studio", i-a făcut o pieptănătură numită „Contraste".**

**La ședința de machiaj realizată la „Princesse Club", s-au utilizat produse profesionale „Pascal Firenze". Pentru tenul deschis la culoare s-au folosit nuanțe de roz în ton cu ținuta vestimentară.**

### Votul care-ți aduce „Monitorul" acasă

Talonul prin care cititorii pot stabili ordinea finală a concursului „Miss Noiembrie" se află în pag 1. Talonul va fi decupat și trimis într-un plic pe adresa OP 10, CP 2090 sau depus la centrele de mică publicitate ale „Monitorului". Prin tragere la sorți, trei dintre cititorii care au trimis taloane completate vor primi gratuit un abonament pentru o lună la „Monitorul".

Talon de înscriere MISS Monitorul

Nume/Prenume ____________
Adresa ____________
____________ Vîrsta ____
Telefon ________ Ocupația ________
Greutate ________ Înălțime ________
Pasiuni ____________

Trimite un plic care să conțină o fotografie și talonul de înscriere de mai sus pe adresa OP 10, CP 2090, Iași, 6600 sau depune-l la unul din centrele de Mică Publicitate Monitorul.

Princesse Club — sponsorii concursului — Nelmar

RoBank
Iași
Str. Anastasie Panu 26
World Trade Center, mezanin II
București
Constanța
Craiova
Galați
Piatra Neamț
Ploiești
Timișoara

## PROPUNERE INDECENTĂ
### „Nu am spus țîțișoare, ci sînișori“

4A

În acest număr Ghidul TV

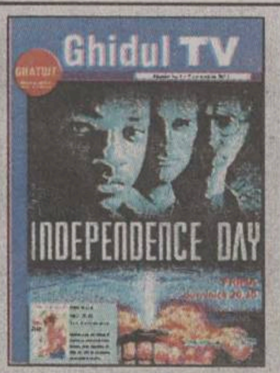


TISSOT
SWISS WATCHES SINCE 1853
EuroBIT
B-dul Ștefan cel Mare nr. 3, Tel: 032-216.752, 092-358.006

Ziarul care stă de vorbă cu oamenii

VINERI,
30 NOIEMBRIE
2001

Nr. 274 (3174)
20 PAGINI
5000 LEI

# Monitorul

Telefoanele redacției:
271.271
271.333

Publicație a Grupului de Presă „Monitorul“

Director general: Dan Radu
Adresa redacției: Iași, Str. Smârdan nr.5
www.monitorul.ro
Redactor-șef: Toni Hrițac

# Treziți-vă, domnule primar!

**■ mii de ieșeni au mai tras ieri un rînd de sudalme la adresa administrației locale ■ la fel ca înainte de '89, traficul auto pe cea mai circulată arteră a Iașului a fost întrerupt aproape trei ore, fără nici un preaviz ■ motivul: repetiții pentru Ziua Națională ■ Primăria spune că habar nu are de această măsură ■ Poliția afirmă că a blocat circulația „la solicitarea Armatei“ ■ cine conduce în acest oraș? ■ în zonă s-au creat ambuteiaje de sute de mașini, șoferii fiind dirijați spre nămeții înghețați de pe străzile lăturalnice ■ batjocura se va repeta astăzi, deși Primăria și Prefectura, organizatorii manifestațiilor de 1 Decembrie, susțin în continuare că nu știu nimic ■ pe străzi se circulă extrem de greu, în timp ce multe din instituțiile publice nu și-au curățat trotuarele de zăpadă ■**

Primaria Iașului pare să fi intrat în hibernare. DSPM „Citadin“ abia a făcut față, în această săptămînă, zăpezii și înghețului care s-au instalat pe străzile Iașului. Angajații Primăriei au împrăștiat nisip pe carosabil, însă acesta, amestecat cu apă, a înghețat creînd un nou model de „spinare de măgar“, alunecos și neuniform. Pe acestea, șoferii scrîșneau din dinți, sperînd că nu li se va rupe mașina în două. Tuturor nemulțumirilor acumulate le-a pus însă capac interzicerea circulației pe Bulevardul Independenței. Ieri, timp de aproape trei ore, Armata a făcut prima repetiție pentru sărbătorirea zilei de 1 Decembrie, pe artera cea mai circulată din Iași. Nimeni nu a anunțat această întrerupere, despre care Primăria, cea care trebuie să ia decizia finală, a aflat de la ziariști. Poliția spune că a întrerupt circulația „la solicitarea Armatei“. O astfel de decizie este însă aprobată de Primărie, nu de Poliție. Să fi delegat oare primarul conducerea orașului către instituții care nu sînt în subordinea sa? **(B. PĂȘCĂNEANU, C. ȘTEFĂNESCU)**

Continuare în pagina ▶ 2A

## ȘTIRILE ZILEI

### Revoluționar în grevă

Un revoluționar ieșean a intrat în greva foamei. El este revoltat deoarece primarul refuză să-i concesioneze un teren. ▶ 2A

### România în finală

Astăzi după amiază, România și Grecia își vor disputa în Sala Polivalentă din Iași Trofeul „Carpați“ la handbal masculin. ▶ 1B

### Seiful fără cifru

Ce acte vă trebuie pentru a vinde un apartament ▶ 2A

## UTILE

**Meteo**
-3° – 1° C -8° – -2°C 4B

**Curs valutar**
Cursul BNR și cursul caselor de schimb 5A

**Telefoane**
Numerele de telefon ale principalelor instituții de interes public 4B

**Horoscop** 4B

**Cinematografe** 4B

**Audiențe**
Orele și zilele de audiențe la șefii orașului 4B

**Servicii medicale** 5B

**Farmacii** 5B, 7B

**Programe TV** 9B

# Patronul de la „Auto Shop“ a fost arestat

**■ el este acuzat că se află în spatele unor inginerii contabile prin care a prejudiciat bugetul statului cu sume uriașe**

Patronul magazinului „Auto Shop“ a fost arestat. ***Vasile Rusu***, personaj cunoscut printre oamenii de afaceri ieșeni, proprietarul magazinului de piese auto „Auto Shop“ situat în rondul vechi CUG, a fost acuzat de comiterea mai multor infracțiuni economico-financiare. Încă din anul 2000, acestuia i s-au întocmit două dosare penale în cauze diferite. Surse demne de încredere din cadrul Poliției ne-au declarat că într-unul dintre acestea, Rusu a fost acuzat că a luat de la Banca Comercială „Ion Țiriac“ un credit în valoare de 1,25 miliarde de lei în baza unor facturi false. În cel de-al doilea dosar însă, sumele vehiculate au fost cu mult mai mari. Vasile Rusu este acuzat că a achiziționat de la Rafinăria Onești combustibil de Tip M, pe care l-a vîndut unei firme din Suceava ca motorină. Combustibilul de Tip M, este destinat numai consumului de uz gospodăresc, motiv pentru care accizele sînt cu mult mai mici, iar taxa de drum este zero. Mai mult, Rusu se înregistra în contabilitate cu facturile de intrare combustibil Tip M de la Onești și întocmea facturi de ieșire combustibil Tip M fictive. Apoi își confecționa facturi de intrare motorină fictive după care se înregistra în contabilitate și cu facturile de vînzare în regulă către firma din Suceava. În timpul fostei conduceri a IPJ, pe parcursul desfășurării cercetărilor s-a propus de mai multe ori neînceperea urmăririi penale împotriva lui Vasile Rusu. **(Cătălin ȘTEFĂNESCU)**

Continuare în pagina ▶ 3A

# Lui Vadim Tudor i s-a deschis pîrtie spre pușcărie

**■ ieri, liderului PRM i-a fost ridicată imunitatea ■ astfel, se autorizează trimiterea în judecată a senatorului CV Tudor pentru „răspîndirea de informații false“ ■**

În absența liderului PRM, ***Corneliu Vadim Tudor***, Senatul a aprobat ieri ridicarea imunității acestuia, 88 de senatori votînd pentru și 2 împotrivă. Grupul PRM din Senat a părăsit sala, viceliderul grupului PRM, ***Dumitru Badea,*** anunțînd că senatorii PRM nu vor participa la acest „show“. Prin ridicarea imunității, conform articolului 169 din Regulamentul Senatului, se autorizează trimiterea în judecată a senatorului CV Tudor pentru ***„răspîndirea de informații false“,*** care se condamnă cu închisoarea de la 1 la 5 ani. Senatorul CV Tudor a anunțat, pe 14 septembrie, că pe teritoriul României, în instituții ale statului român, au fost instruiți membri ai organizației teroriste „Hamas“. Parchetul s-a sesizat în urma acestor afirmații, ele intrînd sub incidența articolului 168, alineatul 1 din Codul Penal, privind infracțiunea de comunicare de informații false. Secretarul Comisiei juridice a Senatului, ***Ion Predescu,*** a declarat că liderul PRM va putea candida la alegerile din 2004, chiar dacă va avea cazier.

Amănunte în pagina ▶ 10A

## MISS Monitorul
*Ziarul care stă de vorbă cu oamenii*

Despre virtuozitatea lui Ciprian Porumbescu, titlul romanului comemorativ "Plîngea la Stupca o vioară" spune totul. Un alt corifeu al muzicii clasice românești a fost inegalabilul George Enescu, geniu în mîna căruia vioara se însuflețea și vibra la fiecare atingere. Dacă cei doi au cîștigat deja un loc în manualele de specialitate, există discipoli care, pînă la un moment dat, le calcă pe urme. O artizană a viorii deja celebră este ieșeană Diana Dumitrașcu, care la 14 a cîștigat "Premiul special" al juriului la festivalul internațional de la Subiaco (Italia), concert transmis acum doi ani pe RAI 1.

Detalii în pag. 10B

MAVIOV HAIR STUDIO
viperCLUB

Nume ..............................
Adresă ..............................
Telefon ..............................
Concurenta Diana DUMITRAȘCU
NOTA ACORDATĂ (1-10)

Data limită de trimitere este 30 noiembrie.
Taloanele de vot se trimit la OP 10, CP 2090 sau se depun la centrele de Mică Publicitate Monitorul.

Princesse Club
Sponsorii concursului
Nelmar

# Urmează două zile de viscol

Meteorologii au avertizat ieri că, în intervalul 30 noiembrie - 1 decembrie, vremea se va înrăutăți în Transilvania, Moldova, Muntenia, cea mai mare parte a Olteniei și vestul Dobrogei, unde va ninge și se va depune un strat de zăpadă semnificativ. Cantitățile de apă căzute vor fi însemnate și vor măsura între 10 și 15 litri pe metru pătrat. În Muntenia, Dobrogea și Moldova se vor înregistra intensificări ale vîntului, care va viscoli puternic zăpada. ■

**■ după un an de plimbări, invitații la cafea și prăjituri, doi pensionari de la „Sf. Constantin și Elena“ își pun astăzi pirostriile ■ „Îi voi oferi o noapte de miere pe cinste“, spune țanțoș mirele ■ „Sîntem făcuți unul pentru celălalt“, spune mireasa ■**

# Nuntă mare la Căminul de bătrîni

■ citiți articolul din pagina ▶ 3A

# Condiții draconice la ieșirea din țară

**■ pentru spațiul Schengen, românii trebuie să aibă la ei 100 de euro pentru fiecare zi ■ reducere de 50% pentru celelalte state europene ■**

Cetățenii români care vor ieși din România în interes particular, începînd cu 1 decembrie, vor fi nevoiți să îndeplinească anumite condiții pentru a putea trece granița, se arată într-un comunicat al Inspectoratul General al Poliției de Frontieră. Potrivit noilor prevederi, fiecare român care vrea să iasă din țară trebuie să aibă asupra sa echivalentul a 50 euro pe zi dacă pleacă în Bosnia-Herțegovina, Bulgaria, Cehia, Croația, Federația Rusă, Iugoslavia, Macedonia, Moldova, Polonia, Slovacia, Slovenia, Turcia, Ucraina, Ungaria (țări pentru care nu este necesară viza de intrare). Suma crește la 100 de euro pe zi pentru cei care pleacă în statele din UE și alte țări pentru care nu este necesară viza de intrare. Suma minimă în valută liber convertibilă trebuie să fie proporțională cu durata sejurului (dar nu pentru mai puțin de 5 zile). Dovada sumei necesare se face prin bani la vedere, cecuri de călătorie sau cărți de credit pentru conturi în valută, precum și prin alte garanții financiare.

Nu trebuie să facă dovada existenței sumei minime în valută cetățenii români care pleacă în străinătate pentru tratament medical, simpozioane, conferințe, studii, manifestări cultural-sportive, în situația îmbolnăvirii sau a decesului unei rude din străinătate, precum și în alte situații justificate. ■

ATLAS REISEN
ATLASSIB
LINIE INTERNAȚIONALĂ DE CĂLĂTORI
Zilnic din România spre: GERMANIA, FRANȚA, ITALIA, AUSTRIA, SUEDIA, UNGARIA, IUGOSLAVIA, SPANIA
Tel/Fax 032/213491

Calculatoare * Componente * Accesorii * Consumabile
Dacă nu crezi că avem cele mai bune prețuri vino și convinge-te singur
Telefonie mobila * Mobilier * Consultanta * Imprimante * Birotica * Soft * Distributie
COMPUTER HOUSE INVEST • Bulevardul Independenței • 217800
Comunicații * Servicii de specialitate * Networking

**Cum au intrat în Europa elevii de la „Alecsandri“:** Steguletele din dopuri și cutii de bere create în cadrul săptămînii „Comenius“ le-au adus celebritatea elevilor de la Liceul „Vasile Alecsandri“. *Hildegard Puwak,* ministrul Integrării Europene, i-a felicitat pe elevii de la liceul ieșean după ce a văzut la televizor un reportaj din Iași despre manifestările organizate în cadrul săptămînii „Comenius“. Elevii Liceului „Vasile Alecsandri“ au expus, marți, în școala lor, șase drapele create din dopuri de plastic și cutii de bere. Din 1560 de dopuri de la sticle de plastic elevii Liceului „Vasile Alecsandri“ au realizat steagul Uniunii Europene, iar din cutii de bere au făcut drapelele naționale ale Germaniei, Scoției, Italiei, Franței și României, țări care colaborează în programul „Comenius“. **(Corina GÎLCĂ)**

**50 de ieșeni la București:** Manifestațiile de protest la nivel național iau amploare. Între cei 20.000 de sindicaliști care au protestat ieri în fața Guvernului s-au numărat și 50 de ieșeni, membri ai Blocului Național Sindical. Aceștia au cerut modificarea Legii Pensiilor, scăderea fiscalității, discutarea prevederilor acordului cu FMI care presupun disponibilizări masive în unitățile majoritar sau integral de stat, precum și acordarea de tichete de masă fără condiția ca firma la care lucrează să nu fie datoare la stat. ***„Începînd de săptămîna viitoare vom demara discuțiile pe seama revendicărilor noastre. Întrucît cererile formulate de noi sînt, în ansamblu, aceleași ca și cele ale «Curtel Alfa», negocierile cu Guvernul le vom face împreună“***, a spus ***Doru Alexandrescu,*** președintele filialei locale a BNS, prezent ieri la miting. **(V. BIȚĂ)**

**Abia venit din Japonia, Flaișer pleacă din nou:** Conducerea județului pleacă din nou. Abia întors dintr-un turneu în sud-estul Asiei, președintele Consiliului Județean, ***Lucian Flaișer,*** a părăsit din nou Iașul, cu destinația Alba-Iulia. ***„Voi participa la o întîlnire cu președinții de consilii județene din toată țara. Cu această ocazie vom discuta problemele cu care se confruntă județele și proiectele de dezvoltare propuse de acestea. Va fi un schimb util de experiență“***, a explicat președintele CJ. **(A..Z.)**

**Un dializat a așteptat ieri zadarnic Salvarea:** Din cauza vremii, salvarea nu a putut ajunge ieri la solicitările făcute din județ. Din această cauză, un tînăr din Mironeasa care trebuia să ajungă ieri la Iași pentru dializă nu a putut fi transportat din cauza drumurilor blocate. ***„În general, am încercat să sfătuim prin telefon asistentele de la dispensarele din sat ce și cum să facă. Noroc că nu au fost cazuri foarte grave în județ. Cel mai grav a fost că nu am putut ajunge la dializat și, din pronosticurile vremii, nu credem că se va putea ajunge la Mironeasa nici în zilele următoare“***, a spus medicul de gardă de la Ambulanță. Elicopterul sanitar nu a putut zbura ieri din cauza ceții, acesta fiind practic singura soluție pentru a trimite echipele în județ, atunci cînd drumurile sînt înzăpezite. **(S.R.)**

**Trei secții noi la Universitatea de Arte:** La Universitatea de Arte „George Enescu“ sînt în curs de autorizare trei specializări noi. Tinerii ieșeni au toate șansele ca, începînd cu sesiunea de admitere din vară, să nu mai fie nevoiți să urmeze la București sau Cluj-Napoca studii de Foto-video, Istoria și teoria artei și Ceramică-sticlărie. Cele trei secții sînt în curs de înființare la Facultatea de Arte Vizuale din Iași, după cum ne-a informat decanul ***Dumitru Zaharia. „O secție de Istoria și teoria artei este necesară din cauza numărului insuficient de critici de artă profesioniști“***, argumentează decanul Zaharia. În ceea ce privește secția de Ceramică-sticlărie, conducerea Universității de Arte are în vedere o colaborare cu fabrica ieșeană „Ceramica“, unde viitorii studenți și-ar putea face practica de specialitate. **(Eugen CORBAN)**

**Rețeta succesului la angajare:** Studenții ieșeni vor avea mai multe șanse de angajare în viitor. Cel puțin la acest rezultat speră să ajungă Asociația Internațională a Studenților Economiști (AIESEC) care lansează de mîine o campanie de pregătire a studenților în vederea angajării. În fiecare week-end din perioada 1-16 decembrie, studenții interesați să se angajeze vor învăța rețeta succesului la interviuri, precum și cum să lucreze eficient în echipă. Programul AIESEC, finanțat de Direcția Județeană de Tineret și Sport, va cuprinde și un curs de negociere, susținut de firma „Procter and Gamble“. **(Mirela CORLĂȚAN)**

**Gestionar trimis în judecată pentru delapidare:** Unul dintre gestionarii societății „Nicolina“ SA a fost trimis în judecată, sub acuzația de delapidare. Ieri, Parchetul de pe lîngă Judecătoria Iași a dispus trimiterea în judecată a lui *Costică Florea* (50 ani), fost gestionar al societății „Nicolina“ SA. Acesta este acuzat de procurori pentru crearea unui prejudiciu în valoare de 7,7 milioane de lei. **(Nicolae MANOLIU)**

SEIFUL FĂRĂ CIFRU

# Ce acte vă trebuie pentru a vinde un apartament

În momentul în care v-ati decis să vindeți un imobil este bine să fiți foarte atenți pentru că orice act lipsă poate să amîne realizarea tranzacției. Adică aveți de bătut alte drumuri, urmînd a reveni în fața notarului împreună cu cel care cumpără imobilul. Actele cerute la orice Notariat pentru validarea contractului de vînzare-cumpărare sînt:

- Contractul care atestă calitatea de proprietar al apartamentului destinat vînzării;
- Planul de situație cadastral (care se obține de la serviciul specializat din cadrul Primăriei ori de la persoane fizice sau juridice autorizate);
- Certificatul de neurmărire fiscală din care să rezulte că impozitele pe teren sau casă/apartament sînt achitate. Pentru obținerea acestuia vom merge la Direcția Finanțelor Locale, în spatele Primăriei;
- Certificatul de sarcini sau extrasul de Carte Funciară care să demonstreze faptul că imobilul nu este ipotecat;
- Adeverință de la Asociația de proprietari/locatari vizată la Primărie, care atestă că proprietarul nu are datorii la întreținere.

Înarmați cu toate aceste acte și buletinele de identitate, cele două părți ale viitorului contract trebuie să procedeze la transferul propriu-zis al dreptului de proprietate asupra imobilului. Legalizarea are loc la orice Birou Notarial Public, iar pentru taxele de timbru și onorariile notariale vom avea nevoie de cel puțin:

- 2.000.000 de lei pentru un apartament în valoare de 100.000.000 de lei; 6.000.000 pentru unul de 500.000.000 de lei, iar pentru o casă ce depășește 1 miliard, de la 9.750.000 plus 0,5% pentru suma ce depășește miliardul. Acestea sînt taxele de timbru stabilite legal de Guvern;
- 1.875.000 de mii de lei pentru un apartament de 100.000.000 de lei sau 10.875.000 pentru o casă estimată la un miliard; sumele reprezintă contravaloarea onorariilor minimale ale notarilor aprobate de Ministerul Justiției. Birourile Notariale au deci libertatea de a-și fixa singure onorariile.

***„În practică, se constată că părțile declară un preț mult mai mic al imobilului pentru a plăti taxe de timbru și onorarii mai mici. Ei nu știu că această procedură atrage nulitatea absolută atît a actului fictiv, cît și a actului secret încheiat între părți. Riscul evident pentru cumpărător în cazul anulării contractului este dat de faptul că el va primi înapoi suma declarată în actul secret“***, declară ***Coste Ștefan,*** purtător de cuvînt al Camerei Notarilor Publici Iași. El precizează că oamenii ar trebui să fie conștienți că declararea prețului real reprezintă o garanție a dreptului de proprietate dobîndit.

Cei mai comozi dintre ieșeni pot apela la serviciile agențiilor imobiliare. ***„Noi scutim vînzătorul de toată alergătura după acte pentru un onorariu ce variază între 800.000-1.000.000 de lei. În ceea ce privește comisionul pentru intermedierea propriu-zisă, mai toate agențiile percep 1% de la vînzător și 3% de la cumpărător“***, precizează ***Tiberiu Sătac,*** directorul „Intercasa“. **(Claudia ENEA)**

# Treziți-vă, domnule primar!

Continuare din pagina 1A

Fără absolut nici un avertisment, circulația pe Bulevardul Independenței a fost întreruptă ieri, în miezul zilei, timp de aproape trei ore. Motivul, care ne amintește de vremuri trecute: repetițiile pentru Ziua Națională a României, făcute de Corpul 10 Armată. Sute de mașini cu șoferi înjurînd de mama focului s-au deplasat bară la bară, supraaglomerînd Copoul și Centrul Iașului. Alte cîteva mii de ieșeni au așteptat degeaba în stații venirea mijloacelor RATC sau a maxi-taxi-urilor. ***„Nimeni nu anunță, domnule, că nu vin autobuzele și troleibuzele. Stăm ca proștii în stație și înghețăm ca pe vremuri, și nimeni nu ne spune că stăm degeaba“***, a spus furios ***Cristian Năstase,*** un ieșean care aștepta troleibuzul în stația din Tg. Cucu. În același timp, mijloacele RATC care fac legătura între Bucium sau CUG și Păcurari sau Copou staționau la grămadă în Tg. Cucu și Piața Eminescu. Circulația autobuzelor 14 (CUG-Copou) și 28 (Alexandru cel Bun-Copou), dar și a maxi-taxi-urilor care merg pe aceste rute a fost deviată pe Sărărie și B-dul Ștefan cel Mare. Troleibuzele înghețaseră cu tot cu oamenii dinăuntru, care așteptau resemnați și zgribuliți ca acestea să plece, neștiind ce se întîmplă. În sensul giratoriu din Piața Eminescu era un haos de nedescris. Agentul de circulație abia dacă făcea față avalanșei de mașini care sugrumau practic intersecția. Din cînd în cînd se auzea sirena Salvării venind dinspre Păcurari sau Copou, căreia polițistul îi permitea accesul pe Independenței. Militarii care făceau repetiție pentru 1 Decembrie spărgeau rîndurile la trecerea mașinii, după care reveneau în formație.

Aglomerat ca niciodată a fost și B-dul Ștefan cel Mare, coloanele de mașini care se deplasau în ambele sensuri acoperindu-l în întregime. Nu au lipsit nici autobuzele RATC, cărora le-a fost deviat traseul și pe care ieșenii nu le-au mai văzut trecînd prin fața Primăriei de cel puțin 12 ani.

## A scăpat Primăria orașul din mînă?

Primăria și Prefectura, principalii organizatori ai manifestărilor de 1 Decembrie, au aruncat pisica de la una la cealaltă. Nimeni din cele două instituții nu știa de oprirea circulației pe Bulevardul Independenței, deci nu aveau nici cum să înștiințeze populația. Primarul ***Constantin Simirad,*** care vorbește în afara programului numai prin vocea purtătorului său de cuvînt, ***Andrei Trofor,*** a declarat că nu știa de această întrerupere pe cel mai solicitat bulevard al Iașului. ***„Nu noi, ci Prefectura se ocupă cu sărbătorirea zilei de 1 Decembrie. La Primărie nu a ajuns nici o înștiințare privind oprirea circulației“***, a spus Trofor. ***Cornel Simigian,*** alt purtător de cuvînt, dar la Prefectură, a declarat: ***„Nu am fost informați de blocarea Bulevardului Independenței, deși acest lucru ar fi fost normal. Oricum, astfel de informări sînt adresate întîi Primăriei“.***

În aceste condiții, Poliția pare să fi acționat de capul ei, trecînd peste autoritatea primarului. Ce spune, așadar, Poliția? ***„Am primit o solicitare din partea Comandamentului 10 Armată care, pentru organizarea manifestațiilor de 1 Decembrie, ne-a cerut să le acordăm tot sprijinul pentru buna desfășurare a repetițiilor și a festivităților propriu-zise. În cadrul acestor manifestări a fost neapărată nevoie ca azi (n.r. ieri), între orele 11.30 - 14.00, să fie întreruptă circulația pe B-dul Independenței, iar mîine (n.r. azi) să procedăm la fel între orele 10.30 - 12.30. Noi am dat curs acestei solicitări“***, ne-a declarat ***lt. col. Ioan Bodia,*** purtător de cuvînt al IPJ Iași. Altfel spus, Primăria nu a mai contat în această decizie, deși este instituția care ar fi trebuit să dea aprobarea finală.

**Dacă tonetarii au fost amenințați cu amenzi usturătoare și scoși la lopată, pe lîngă instituțiile publice zăpada e cît gardul. În imagine, trotuarul de lîngă sediul SRI**

## Pe Independenței, batjocura va continua și azi

Circulația pe Bulevardul Independenței va fi întreruptă și astăzi, între orele 10,30 și 12,30, din același motiv al repetițiilor pentru parada festivă de 1 Decembrie. Circulația mijloacelor RATC va fi deviată sau întoarsă în intersecțiile din Tg. Cucu, respectiv Piața Eminescu. Astfel, autobuzele 14 și 28 vor urca pe Sărărie, apoi pe strada Oastei, pentru a ajunge în Copou. La coborîre, devierea se va face spre Bulevardul Ștefan cel Mare. În schimb, troleibuzele 42, 43 și 46 vor fi întoarse cu tractoarele în cele două intersecții precizate mai sus. ***„Va fi foarte dificil, pentru că va fi un trafic foarte mare de mașini“***, a spus ***Petru Gîrlea,*** directorul RATC, pe care iarna l-a luat prin surprindere la fel ca pe oricare alt șef de regie sau direcție de interes public din subordinea Primăriei.

## „Dacă îngheață, o sfeclim“

Ca și cum toate acestea n-ar fi fost de ajuns, ziua de ieri a însemnat și revenirea ninsorilor peste oraș. „Citadin“ a considerat că nu trebuie să scoată mașinile pentru degajarea zăpezii, temperatura aerului fiind ceva mai ridicată, iar circulația mașinilor în oraș, intensă. Aceasta în condițiile în care, deja, pe multe străzi din Iași se circulă dus-întors pe un singur fir, iar pe artere principale, precum Bdul Primăverii sau Nicolae Iorga, circulația este greoaie din cauza hîrtoapelor create de înghețarea nisipului amestecat cu apă de la ninsoarea trecută. ***„Pe acestea vom intra cu lamele, dar numai în timpul nopții, ziua fiind circulate. Însă, astăzi (ieri - n.r.), nu a existat nici o arteră care să se preteze deocamdată la intrarea utilajelor“***, a spus ***Dorinel Zeciu,*** directorul adjunct al „Citadin“. Acesta a recunoscut însă că, „dacă îngheață, o sfeclim“. ***„Va fi foarte dificil. Vom acționa inițial cu antiderapant și vom scoate toate cele 16 basculante pentru împrăștierea nisipului amestecat cu sare“***, a mai spus Zeciu, care crede că „Citadin“ va putea acoperi cu material antiderapant, în doar cîteva ore, întreaga suprafață a Iașului.

Nici ieri instituțiile publice nu s-au îngrămădit la curățarea zăpezii din jurul sediilor lor. În această situație se află, printre altele, parcarea DAFIS din intersecția Bucșinescu, și împrejurimile sediilor SRI, Serviciului Pașapoarte și Policlinicii Inspectoratului Județean de Poliție. **(B.P.)**

## „Dă, Doamne, să nu mai viscolească“

Drumarii ieșeni se roagă să nu mai viscolească. După cinci zile de luptă cu zăpada, cea mai mare parte a drumurilor județene a fost degajată. ***„Mai trebuie să deblocăm drumul Scînteia-Ipatele și Coropceni-Dolhești. În rest, sînt închise doar cîteva tronsoane mici de drumuri județene care se pot rezolva în 24 de ore. Circulația se desfășoară aproape normal pe majoritatea arterelor din județ“***, a declarat ***Romeo Stoica,*** directorul Serviciului Public de Administrare a Drumurilor Județene. Pentru următoarele zile însă, prognoza meteo se anunță îngrijorătoare. Va continua să ningă pînă duminică, existînd și riscul apariției viscolului. ***„Dacă viscolește, o luăm de la capăt. Abia că ne-am făcut încălzirea pînă acum“***, a spus ***Marius Nedelcu,*** ofițer de serviciu în cadrul SPADJ.

# Un revoluționar ieșean a intrat în greva foamei

■ el este revoltat deoarece primarul refuză să-i concesioneze un teren ■ „Revoluționarii cred că pot face revoluție în fiecare zi. Nu voi ceda acestor presiuni și nu vom concesiona nici un teren în centrul istoric al Iașului“ - a declarat Simirad ■

**Nicolae Kania în fața sediului Asociației „22 Decembrie“**

În fața cabinetului primarului ***Constantin Simirad*** s-a produs ieri o scurtă altercație între ***Nicolae Kania,*** un revoluționar ieșean, și ***Andrei Trofor,*** purtătorul de cuvînt al primarului. Kania l-a abordat pe hol pe primar, cerîndu-i explicații pentru neincluderea pe ordinea de zi a unui proiect de hotărîre. Acesta se referea la concesionarea unui teren în suprafață de 100 mp aflat pe strada Lăpușneanu, unde se află în prezent barul „Ad-hoc“, aparținînd lui Kania. Primarul i-a replicat că nu poate fi vorba despre concesionarea unui teren în centrul istoric al Iașului. După ce Simirad a intrat pe ușa cabinetului, Trofor a ieșit dînd nas în nas cu Kania. ***„I-am cerut să se liniștească, să se calmeze“***, a spus Trofor. Furios, Kania a încercat să-l dea la o parte din drumul său, spunîndu-i: ***„Cine ești tu ca să pui mîna pe mine?“.*** După care s-a îndreptat către Sala Mare a Primăriei, unde era în toi ședința Consiliului Local. Kania s-a adresat consilierilor pe un ton ridicat spunîndu-le că va intra în greva foamei pentru că primarul Constantin Simirad nu vrea să-i acorde drepturile pe care le are potrivit legii 42/1990. Polițistul de la poarta Primăriei l-a invitat să părăsească clădirea, iar Kania a făcut un gest cu mîinile ca și cînd ar fi vrut să i se pună cătușele, strigînd: ***„Primarul vrea să mă scoată în cătușe!“.*** După ce s-au potolit apele, înainte de a reveni în sală, primarul a declarat: ***„Revoluționarii cred că pot face revoluție în fiecare zi. Nu voi ceda acestor presiuni și nu vom concesiona nici un teren în centrul istoric al Iașului“.***

După amiază, Kania a intrat în greva foamei la sediul Asociației „22 Decembrie“. ***„Voi cere Parlamentului și Guvernului de urgență azil politic în orice țară în care se respectă legea“***, a mai spus Kania. **(Bogdan P.)**

Gold & Platin aduce Opel-ul la Iași

**Gold & Platin** a deschis cel mai mare complex **service-show-room** din Moldova

PREȚURI ÎNCEPÎND DE LA 15.840 DM

- garanție fără limită de kilometri
- o gamă largă de servicii
- personal autorizat Opel
- piese de schimb originale
- vopsitorie modernă și vopsea orginală
- service în post-garanție
- sistem avantajos de plată
- garanție și post-garanție pentru lucrările efectuate

**Gold & Platin** este dealer autorizat **Opel** pe județele Iași, Suceava și Botoșani

Sediul firmei: DN 28, Iași-Tg. Frumos (vis-a-vis de Metro) Tel. 032-248 190, 248 191 248 192; fax: 032-248 193 E-mail: goldplatin-opel@mail.dntis.ro

OPEL Gold Platin

# Consilierii locali au aprobat ieri biururile pe anul 2002

Consilierii locali au aprobat în ședința de ieri valoarea taxelor și impozitelor locale pe care le vor plăti ieșenii în anul 2002. Față de cele din anul 2001, acestea au fost indexate cu indicele de inflație, adică 27,2%, iar persoanele fizice au beneficiat de reduceri de 20% pentru impozitul pe clădiri.

Astfel, pentru o garsonieră de 30 mp (cu pereți sau cadre de beton armat și dispunînd de toate utilitățile) ieșeanul va plăti aproximativ 380.000 de lei impozit anual, față de 332.000 cît a plătit anul acesta; pentru un apartament cu două camere, de 47 mp, valoarea va crește de la 525.000 de lei la circa 601.000 de lei; iar pentru 65 mp, adică un apartament cu trei camere, majorarea va fi de la 725.000 de lei la 830.000 de lei.

Pentru persoanele juridice, impozitul pe clădiri va fi de 0,5% din valoarea de inventar din evidența contabilă. Dacă imobilul deținut nu a fost reevaluat, cota aplicată va fi de 1,5% din valoarea clădirii.

Taxa pentru autoturismele și autovehiculele persoanelor fizice va fi majorată cu 10%, după aplicarea la valoarea percepută în 2001 a indicelui de inflație. Astfel, pentru fiecare autoturism proprietate personală, ieșenii vor plăti la bugetul local în jur de 65.000 de lei, față de 46.500 de lei în 2001, iar pentru microbuze valoarea va crește în 2002 de la 93.000 de lei la 130.000 de lei. În cazul persoanelor juridice, taxa anuală, aplicată pentru fiecare 500 centimetri cubi, va crește de la 77.475 lei la 98.548 lei, în cazul autoturismelor, iar pentru autobuze, autocare sau microbuze se vor plăti 197.095 lei, în loc de 154.949 lei cît este anul acesta. **(Bogdan PĂȘCĂNEANU)**

| Notele consilierilor | | |
|---|---|---|
| 1 | Valeriu Condurache (PSD) | 6(șase) |
| 2 | Gheorghe Popa (PSD) | absent |
| 3 | Romeo Olteanu (PSD) | 7(șapte) |
| 4 | Petru Focșa (PSD) | 6(șase) |
| 5 | Vasile Munteanu (PSD) | 7(șapte) |
| 6 | Petra Carp (PSD) | 6(șase) |
| 7 | Constantin Adăscăliței (PSD) | 6(șase) |
| 8 | Renata Pușcașu (PSD) | 5(cinci) |
| 9 | Neculai Ungureanu (PSD) | 6(șase) |
| 10 | Carol Stanciu (PSD) | 6(șase) |
| 11 | Mihai Gafițeanu (PSD) | 5(cinci) |
| 12 | Vasile Câtea (PSD) | 7(șapte) |
| 13 | Mihai Mititiuc (PSD) | 5(cinci) |
| 14 | Ioan Haraga (PSD) | 6(șase) |
| 15 | Elena Nazarie (PSD) | 5(cinci) |
| 16 | Tudor Leonte (PSD) | 8(opt) |
| 17 | Gheorghe Nichita (PSD) | 7(șapte) |
| 18 | Vasile Dumitriu (PSD) | 7(șapte) |
| 19 | Constantin Neculau (PRM) | 7(șapte) |
| 20 | Antimir Dașu (PRM) | 6(șase) |
| 21 | Alexandru Calu (indep) | 6(șase) |
| 22 | Dan Cârlan (PNL) | absent |
| 23 | Florin Hozoc (PNL) | absent |
| 24 | RaduPrisăcaru (PNL) | 7(șapte) |
| 25 | Carmen Grădeanu (PNL) | 6(șase) |
| 26 | Romeo Ciobanu(PNL) | absent |
| 27 | George Carapanu (PNL) | 8(opt) |
| 28 | Vasile Grecu (PSD) | 6(șase) |
| 29 | Camelia Gavrilă (PD) | 7(șapte) |
| 30 | Vasile Spiridon Danale (indep) | 7(șapte) |
| 31 | Dragoș Rotaru (PNȚCD) | 8(opt) |

Începînd cu 1 decembrie 2001, **NEDO** acordă cu prilejul sărbătorilor **MARI REDUCERI DE PREȚURI** la:

- uși blindate
- jaluzele verticale
- jaluzele orizontale
- jaluzele de exterior (obloane)

Pentru comenzi ce depașesc 20 de milioane lei primiți ca **BONUS,** la alegere, o masă PC portabilă sau un raft demontabil cu 5 polițe.

Iași, Str. Iarmaroc, nr.26; Tel/Fax: 032/233.444; 232.664; 130.894

S.C. CERAMICA S.A.
Iași - Calea Chișinăului Nr.176
Tel.: 032-232059; 222196, 259791; Fax: 032-231538

**S.C. CERAMICA S.A. Iași**
anunță
beneficiarii săi că pînă pe data de 15.12.2001
**menține nemajorat prețurile** la:

- **Țigle dublu presate tip Marsilia și tip olandez;**
- **Cărămizi și blocuri ceramice.**

*După această dată,* **prețurile se vor majora** funcție de scumpirile apărute la energie electrică, gaz metan și carburanți.

Operând în peste 70 de ţări cu mai mult de 45000 de angajaţi, grupul Holcim este unul din liderii mondiali în producţia şi distribuţia de Ciment, Betoane şi Agregate.
În contextul dezvoltării diviziei de **Ciment Holcim (România)**, suntem în căutarea unor:

**INGINERI**

Dacă sunteţi proaspăt absolvent al unei facultăţi cu profil mecanic, electrotehnic, de automatizări sau chimie industrială promoţia 2000 sau 2001 şi îndepliniţi următoarele cerinţe:
- interesat în dezvoltarea unei cariere în specializarea dumneavoastră
- dispus să călătoriţi şi să vă relocaţi într-una din locaţiile în care firma noastră operează (Alesd – Bihor, Turda – Cluj, Cîmpulung – Argeş, Piteşti – Argeş, etc)
- deschis spre a învăţa lucruri noi
- cunoaşteţi la nivel mediu limba engleză,

Atunci sunteţi exact persoana pe care noi o căutăm!

Noi vă putem oferi:
- posibilitatea de a lucra pentru o firmă care se numără printre cei mai mari producători de ciment din lume
- oportunităţi rapide de dezvoltare a carierei, lucrând într-o companie internaţională de un înalt profesionalism
- participare la programe de instruire şi dezvoltare profesională.

Şi acesta poate fi doar începutul unei lungi şi fructuoase cariere pentru dumneavoastră!

Sunteţi gata să faceţi faţă unor noi provocări? Trimiteţi-ne CV-ul, însoţit de o scrisoare de intenţie la adresa de mai jos.

Holcim

HOLCIM (ROMANIA)
Str. General Florescu
nr.8, Sect 3, Bucureşti

fax 01 3138054/58
ela.amarie@holcim.com

# Nuntă mare la Căminul de bătrîni

■ după un an de plimbări, invitații la cafea și prăjituri, doi pensionari de la „Sf. Constantin și Elena" își pun astăzi pirostriile ■ „Îi voi oferi o noapte de miere pe cinste", se împăunează mirele ■ „Sîntem făcuți unul pentru celălalt", spune mireasa ■

*„Ce le mai trebuie căsătorie la bătrînețe?", „Las' că-i bine că sparg gheața! Poate se mai hotărăsc și alții!".* Acestea sînt părerile pe marginea unui subiect care a făcut furori în rîndul pensionarilor de la Centrul de Asistență și Îngrijire „Sf. Constantin și Elena". *Gheorghe Corcaci* și *Maria Micheli* vor spune „Da" astăzi la Starea Civilă. Cei doi pensionari au hotărît să se căsătorească la mai bine de un an de cînd a început romantica lor idilă.

Maria Micheli are 69 de ani și este mai mare cu cinci ani decît viitorul ei soț, Gheorghe Corcaci. S-au cunoscut în urmă cu un an și șase luni la Centrul de Îngrijire și Asistență „Sf. Constantin și Elena" din Copou. La o zi onomastică, el a invitat-o la dans și au dansat împreună pînă la sfîrșitul petrecerii. Apoi totul a decurs de la sine. El a plăcut-o, ea l-a plăcut. El îi aducea în fiecare dimineață micul dejun în cameră. Plus flori, plus invitații la cafea, la prăjituri, plimbări pe Copou. Și, la un moment dat, s-au hotărît să se căsătorească. Să aibă patalama la mînă, „ca să nu mai vorbească lumea". Dacă tot se iubesc și sînt împreună, de ce să se mai ascundă? Mai ales că amîndoi sînt siguri că va fi o căsătorie fericită și au numai laude unul la adresa celuilalt. *„Este foarte respectuos, romantic și tandru. Cred că destinul ne-a adus pe amîndoi aici și că sîntem făcuți unul pentru celălalt"*, spune Maria Micheli despre Gheorghe Corcaci. *„Este o femeie elegantă, frumoasă, cu care ai ce discuta. Și, în plus, nu pare genul care să-și țină bărbatul sub papuc"*, a explicat Gheorghe Corcaci motivele care l-au determinat să se căsătorească la vîrsta a treia. El este un bărbat activ, care nu ar suporta să-l țină nevasta din scurt: face patinaj, joacă tenis de masă și fotbal. În plus, are două magnetofoane, boxe și benzi cu muzică, asigurînd sonorizarea la petrecerile căminului, fiind poreclit și „DJ-ul". Ca o persoană activă ce este, Gheorghe a pregătit totul pentru petrecerea de astăzi, de după cununie: un vin bun, o tartină, fursecuri și multă muzică. *„Îmi place viața și, în ciuda vîrstei, mă simt foarte tînăr. De ce să nu trăiesc?"*, spune Gheorghe, care a precizat că este pregătit să-i ofere soției „o noapte de miere" pe cinste. Ambii au mai fost căsătoriți și, chiar dacă el a divorțat în urmă cu 20 de ani, nu-l sperie o nouă căsătorie: *„De ce să mă tem? Mi-a plăcut doamna pentru că e stilată. Și nu vreau să trăiesc ca un huhurez"*, a mai spus Gheorghe. Pentru petrecerea de astăzi, cei doi nu au invitat decît doi bătrîni din cămin și personalul.

*„Nu prea avem prieteni pe aici"*, a explicat mirele. De ce nu au prieteni? Pentru că gestul celor doi a stîrnit invidie în jurul lor, unde trăiesc oameni în vîrstă și singuri, care nu au curajul să mai facă „nebunii" la bătrînețe. Însă, cel mai nemulțumit a fost colegul de cameră al mirelui. Acesta va trebui să se mute în altă cameră, pentru ca proaspeții însurăței să aibă „cuibul" lor. *„Nu vreau să mă mut. Îmi place camera asta. Mi-am pus fotografii și carpetă pe perete și acuma trebuie să le scot. Ce se cheamă asta? Oricum nu-l suportam pe mire! Tot timpul dădea drumul la muzică la maxim și mă enerva!"*, și-a exprimat nemulțumirea colegul de cameră al mirelui. **(Simona RELEA)**

La Facultatea de Informatică

# Lefuri de sute de dolari nu tentează pe nimeni

■ două posturi scoase la concurs de doi ani la Facultatea de Informatică de la „Cuza" nu au avut nici un candidat ■ nici statutul social, nici lefurile grase nu îi conving pe informaticieni să opteze pentru cariera academică ■

Dacă pentru foarte mulți tineri absolvenți ai unei facultăți a fi universitar reprezintă un deziderat profesional, informaticienii ieșeni fac cu succes excepție de la această regulă. Nici statutul social și nici faptul că primesc printre cele mai grase salarii de bugetari nu este pentru absolvenții de Informatică un argument convingător pentru a lucra în învățămîntul universitar. În domeniul Informaticii, cariera academică este văzută ca o cenușăreasă din toate punctele de vedere.

Un post de lector și unul de conferențiar, ambele la Catedra de Informatică teoretică de la Universitatea „Al.I.Cuza", au fost scoase la concurs doi ani la rînd fără ca cineva să fie interesat de ele și să le ocupe. Facultatea se confruntă cu o adevărată criză de personal, doar jumătate din cele 89 de posturi didactice fiind ocupate. Din cele 23 de cadre didactice de la Catedra de Informatică teoretică, aproximativ o treime sînt plecate în străinătate, întoarcerea la Iași a multora fiind pusă sub semnul întrebării. *„Situația este gravă la noi de mulți ani, dar se va mai stabiliza în momentul în care vom avea investitori români"*, este de părere prof.dr. ***Cornelius Croitoru***, șeful Catedrei de Informatică teoretică, considerînd că finalizarea Parcului Tehnologic ar fi o soluție pentru informaticienii ieșeni. De aceeași părere este și șeful Catedrei de Informatică aplicată, prof.dr. ***Victor Felea***: *„Cele mai multe firme de soft sînt în acest moment în București, dar situația se va schimba. În condițiile în care vor fi în Iași firme la care să poată lucra, vor rămîne și-n învățămîntul superior"*. Se îndoiesc însă și profesorii că venitul cumulat al unui informatician ieșean, care ar lucra în paralel în învățămîntul superior și la o firmă de soft, pot ajunge de ordinul miilor de dolari, așa cum, ar cîștiga în străinătate. Dovadă și faptul că salariile mult mai mari decît la alte facultăți de la „Cuza" - ce pot ajunge pînă la 700 de dolari pentru un profesor - nu au constituit o tentație pentru ocuparea celor două posturi. **(Mirela CORLĂȚAN)**

## PE SCURT

### Capitalul japonez dă tîrcoale Iașului

Iașul se pregătește de invazia japonezilor. Conducerea județului s-a întîlnit ieri cu ambasadorul Japoniei în România, ***Hidekata Mitsuhashi.*** Președintele Consiliului Județean, Lucian Flaișer, și subprefectul Valentin Soroceanu i-au prezentat lui Mitsuhashi proiectele de dezvoltare a județului. *„Multe întreprinderi japoneze vor să-și transfere activitatea în alte țări. În aceste condiții, România și chiar și Iașul devin o țintă atractivă"*, a spus Mitsuhashi. **(A.Z.)**

### Un spectacol pe care merită să-l vedeți

Pe scena Teatrului „Vasile Alecsandri" va avea loc astăzi, de la ora 18:30, „Gala de Balet" din cadrul festivalului național dedicat împlinirii a 45 de ani de existență a Operei ieșene. Spectacolul va cuprinde fragmente din marile repertorii de balet: ***„Lacul Lebedelor", „Don Quijote", „Romeo și Julieta", „Dama cu camelii"***. Alături de interpreții Operei din Iași, spectacolul va fi susținut și de artiști ai operelor din București și Constanța. **(Eugen CORBAN)**

# Patronul de la „Auto Shop" a fost arestat

■ el este acuzat că se află în spatele unor inginerii contabile prin care a prejudiciat bugetul statului cu sume uriașe

Continuare din pagina 1A

Iată că roata s-a întors și miercuri, polițiștii Serviciului Economic din cadrul Poliției Municipiului Iași au finalizat cercetările într-unul din aceste dosare și au propus Parchetului de pe lîngă Judecătoria Iași arestarea lui ***Vasile Rusu.*** Miercuri seara, procurorul ***Emilian Eva*** a dispus arestarea preventivă a acestuia sub acuzațiile de înșelăciune în convenții, evaziune fiscală, fals și uz de fals. *„La Poliția Municipiului Iași au existat două dosare privind unele nereguli comise de Vasile Rusu în activitatea firmei „Auto Shop" SRL. În unul dintre dosare, Parchetul a luat în considerare propunerea noastră, dispunînd arestarea preventivă a acestuia. Cercetările continuă cu privire la activitatea lui Vasile Rusu. Este foarte cert că acesta a comis infracțiuni, dar nu putem da publicității mai mult datorită faptului că nu sînt terminate cercetările. Vasile Rusu este doar o rotiță într-un angrenaj cu mult mai mare"*, ne-a declarat lt. col. **Ștefan Alexa**, comandantul Inspectoratului de Poliție al Județului Iași.

Plan de acțiune pentru SAPARD

# Capii județelor Moldovei se întrunesc la Iași

La Iași este așteptat și ministrul Integrării, doamna Hildegard Puwak

■ la reuniunea pe teme agricole de la Agronomie sînt așteptați și doi miniștri

Iașul va deveni, peste o săptămînă, capitala agricolă a Moldovei. Aproape 400 de oficialități și specialiști în agricultură din județele din zonă și-au dat întîlnire vinerea viitoare la Universitatea Agronomică. *„La întîlnire vor participa prefecți, subprefecți, președinți de consilii județene, șefi de direcții agricole, primari și potențiali beneficiari ai programului de dezvoltare rurală SAPARD. Am invitat-o și pe doamna Hildegard Puwak, ministrul Integrării Europene, și pe ministrul Agriculturii, Ilie Sîrbu. Sperăm să participe și un reprezentant din partea Ministerului Lucrărilor Publice"*, a spus ***Teodor Robu***, directorul Biroului Regional SAPARD. Conducerea județului speră ca, prin intermediul acestei conferinte, să facă cunoscut Programul SAPARD celor care pot beneficia de acesta. Uniunea Europeană urmează să aloce României de anul viitor, în cadrul acestui program, 250 milioane de euro. Banii UE sînt destinați realizării de proiecte în domeniul agriculturii, industriei alimentare, agroturismului, silviculturii și infrastructurii rurale. **(A.Z.)**

# Universitatea „Kogălniceanu" a ieșit bine la comisia CNEAA

■ eventuala propunere de acreditare va fi discutată în ședința din 17 decembrie

Universitatea „Mihail Kogălniceanu" a ieșit bine la controlul Consiliului Național de Evaluare Academică și Acreditare (CNEAA), majoritatea capitolelor care au fost verificate acum două zile fiind evaluate pozitiv.

*„Am văzut întreaga instituție și, în general, situația este bună. Salariile sînt destul de mici, aceasta pentru că 62% din încasările pe care le-au avut au fost investite în sediul universității"*, spune prof.dr. ***Gheorghe Popa***, de la Facultatea de Geografie și Geologie a Universității „Al.I. Cuza", membru CNEAA.

În afară de sediul pe care și l-a construit, un alt atu al Universității „Kogălniceanu", care i-ar putea aduce în curînd acreditarea în cel de-al „doilea val", îl reprezintă Facultatea de Drept: *„La acest profil stau extraordinar de bine, avînd angajați foarte mulți magistrați care, prin lege, pot fi angajați cu carte de muncă în două locuri. Procentul de cadre didactice cu carte de muncă este de 77%, dar chiar și fără magistrați ar depăși procentul minim prevăzut de lege, de 50%"*, declară prof.dr. Gheorghe Popa.

Punctul slab descoperit de comisia CNEAA a fost acela că prof.dr. ***Genoveva Vrabie*** este rectorul Universității și președinte al Fundației „Kogălniceanu", lucru care inspiră neîncredere CNEAA, banii încasați de la studenți riscînd să se scurgă în conturile fundației: *„Forma juridică a universităților private, în condițiile în care nu sînt acreditate, este de fundație"*, spune rectorul Genoveva Vrabie, adăugînd că a făcut, oricum, corecția cerută de comisia de control.

Raportul controlului de la „Kogălniceanu" va fi discutat în ședința CNEAA de pe 17 decembrie, după care eventuala propunere de acreditare va fi înaintată Ministerului. **(Mirela CORLĂȚAN)**

Invitații la acrobații

# Plase între paturile orfanilor de la Cozmești

Viața fetei care a murit la centrul de plasament Bivolari costă 100 de milioane de lei. Atît se va cheltui pentru ca paturile suprapuse să fie înlocuite cu paturi rabatabile.

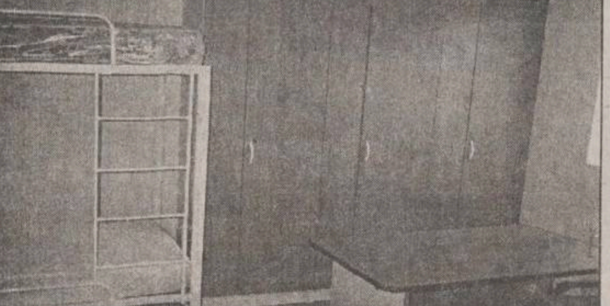

Copiii de la Cozmești vor avea unde se zbengui

Accidentul fatal de la Bivolari s-a produs prin căderea unei fete dintr-un pat suprapus, ceea ce a și dus la înlocuirea acestui tip de mobilier.

*„La Bivolari sînt internați copii cu deficiențe mentale severe, care sînt imprevizibili și nu pot fi supravegheați tot timpul pentru preîntîmpinarea unor astfel de situații. Tragedia din acel centru a dovedit acest lucru"*, a explicat directorul Direcției pentru Protecția Copilului (DPC) schimbarea paturilor.

***Pintilie Penciuc*** a găsit o soluție și mai ingenioasă pentru copiii oligofreni de la centrul de plasament Cozmești: *„Acolo nu este spațiu, ca să putem renunța la paturile suspendate, așa că o să le dotăm cu plase care să împiedice căderea copiilor pe podea"*. Astfel de plase vor fi legate, doar noaptea, de picioarele paturilor de jos. **(C.P.)**

De sărbători Ford este mai aproape de tine cu până la 1250 Euro
Sărbători fericite!

Tester
Dealer zonal Ford
Show-room: Complex Comercial Iulius Mall
Service: Calea Chişinăului nr. 23
Tel./Fax 032 277 626, Mobil: 094 914 372, E-mail: fordtester@xnet.ro

Grupul de firme TESTER
Dealer zonal Ford
angajează
DIRECTOR DE ZONĂ
și
CONSULTANȚI VÎNZĂRI
pentru show-room
Condiții:
- studii superioare, facultate tehnică
- excelente abilități de negociere
- dinamici, ambițioși
- spirit de echipă,
- experiență în vînzări
Se oferă:
- salariu motivant și bonusuri substanțiale
- autoturism de serviciu și telefon mobil
- condiții de muncă deosebite
- posibilitatea de a se instrui cu profesioniști și de a lucra într-o companie dinamică și puternică
CV-urile se vor trimite la nr. de fax 032-277626 sau se vor depune la sediul nostru din Iași, Calea Chișinăului nr. 23 pînă sîmbătă, 8 decembrie 2001. Vor fi contactate pentru interviu doar persoanele selectate.

TEHNOTON S.A.
ANGAJEAZĂ DE URGENȚĂ
MUNCITORI NECALIFICAȚI
bărbați
Informații la tel. 233900 int.161

OPEN SYSTEMS
NETWORKING • COMMUNICATIONS
An ISO-9001 Company
Ce-ai zice dacă ai putea schimba vechiul computer din firma ta cu un HEWLETT PACKARD absolut nou, pentru care să plătești doar diferența... ...în rate?!
225142
www.opensystems.ro/oferta

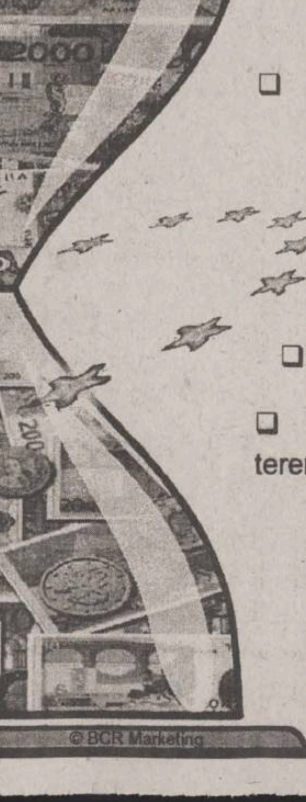

BANCA COMERCIALA ROMANA
BCR
Oferta de servicii în €URO a BCR
❑ deschidere de conturi curente si depozite:
sume minime: - 100 EUR cont curent
- 1000 EUR depozite
❑ vânzarea şi răscumpărarea cecurilor de călătorie exprimate în EURO, existente în cupiuri de 50, 100 şi 200 EURO;
❑ certificate de depozit cu discount în valoare nominală de 1000 EURO;
❑ credite pentru cumpărarea / construirea de locuinţe şi cumpărarea de terenuri aflate intravilan (cu un avans minim de 15%).
The Banker Bank of the Year 2000 Romania
The Banker Bank of the Year 2001 Romania
Pentru informaţii suplimentare adresaţi-vă unităţilor BCR din toată ţara sau accesaţi pagina de web:
www.bcr.ro
© BCR Marketing

## PE SCURT

### Toată floarea specialiștilor în drept se adună astăzi

Președintele Organizației Mondiale a Drepturilor Omului, *Garth Meintjes*, participă astăzi la Iași la Conferința East-East cu privire la perspectivele legale la nivel național și internațional în ceea ce privește lupta împotriva violenței domestice. La această manifestare, care va avea loc la Institul Ecumenic „Sf. Nicolae", sînt invitați procurorul general al Parchetului de pe lîngă Curtea de Apel, ***Dorin Buzdugan***, șefi din Poliție, avocați, judecători, profesori ai Facultății de Drept din cadrul Universității „Mihail Kogălniceanu". Organizată de Centrul de Mediere și Securitate, coferința are ca principală temă perspectivele legale la nivel național și internațional în ceea ce privește lupta împotriva violenței domestice. Invitatul de onoare, Garth Meintjes, este și director al Centrului pentru Drepturile Omului din cadrul Facultății de Drept „Notre Dame" Chicago. **(C. Ș.)**

### Școlile private au trecut examenul la IȘJ

Școlile și grădinițele particulare din Iași au făcut o impresie bună la controlul efectuat în ultimele săptămîni de Inspectoratul Școlar Județean (IȘJ). Singurele „mici nereguli" au fost constatate de inspectori la Liceul „Dumitru Murgu", unde nu s-au investit bani pentru dotarea școlii și nu au fost bine elaborate planurile de învățămînt.

***Mihai Dumitriu***, șeful Inspectoratului Școlar Județean (IȘJ), a decis în urma controlului să-i implice mai mult pe inspectorii școlari în verificarea școlilor private. Aceștia ar putea participa și la concursurile de admitere sau de absolvire din învățămîntul particular. **(Corina GÎLCĂ)**

**SUPER LOTO 5/40**

**4 14 15 1 19 11**

**JOKER**

**4 19 44 17 36 +1**

# Martorele care o acuză pe Paula Bulgaru au dat-o în bară chiar în fața judecătorului

Procesul ***Paulei Bulgaru***, tînăra care a strigat împotriva Mitropolitului ***Daniel*** și Episcopului ***Casian*** la slujba de Sf. Parascheva, a curs cu un nou termen în care procurorii și avocații s-au luat la harță, iar judecătorii au amenințat cu suspendarea ședinței dacă cele două părți adverse nu se potolesc. Pe fondul unor dese atenționări din partea judecătorilor la adresa acuzării și apărării au fost audiate cele trei surori din județul Neamț. Mărturiile lor au dus la emiterea unui mandat de arestare pe numele Paulei Bulgaru. Pe 15 octombrie, Paula Bulgaru fusese arestată pentru cinci zile pentru că a tulburat prin comportamentul ei slujba de Sf. Parascheva. Decizia procurorilor a avut la bază două acte. În primul rînd, declarațiile celor trei surori care au scris în procesele verbale încheiate de poliție cît de șocate au fost de țipetele Paulei Bulgaru care se exprimase împotriva Mitropolitului Daniel și a Episcopului Cassian. La dosar a fost anexată și o cerere din partea Mitropoliei care solicita luarea unor măsuri pentru a se evita astfel de situații și în viitor. La o lună și jumătate de la incident, cele trei surori au apărut ieri în fața judecătorilor pentru a depune mărturie. Deși toate trei au stat

Avocata Mariana Bâzdâră și Paula Bulgaru

împreună în timpul slujbei, au fost de față cînd a țipat Paula Bulgaru și tot împreună au fost la poliție pentru a da un ajutor în pedepsirea tinerei, mărturiile lor au fost pline de contradicții.

În schimb, un lucru a fost comun. Paula Bulgaru le-a tulburat liniștea din timpul rugăciunii, le-a speriat prin comportament și singurele cuvinte auzite de ele au fost ***„Jos Cassian, criminalul"***. A fost pentru prima dată cînd numele Mitropolitului Daniel nu a mai fost pomenit. Dacă asupra cuvintelor aruncate de Paula Bulgaru în Mitropolie cele trei surori au dat declarații aproape identice, celelalte amănunte, extrase de avocați, s-au bătut cap în cap de parcă surorile nu ar fi fost împreună. Ana Lidia Murariu a văzut-o pe Paula Bulgaru trîntind două femei la pămînt, lucru care nu a fost observat de surorile ei chiar dacă au stat împreună. Tot prima soră audiată a declarat prima dată că polițiștii au interpelat-o la sfîrșitul slujbei, iar apoi a revenit asupra declarațiilor spunînd că a fost solicitată de polițiști prima dată la zece minute după incident. Cea de a doua soră, ***Elena Cristina Murariu***, a jurat cu mîna pe Biblie că ea și surorile ei au fost păzite de doi polițiști pînă la sfîrșitul slujbei. Cînd s-a pus întrebarea cum au ajuns la poliție, două surori au declarat că au fost cu mașina, iar cea de a treia a spus că a mers pe jos. Un alt semn de întrebare s-a născut și în legătură cu redactarea proceselor verbale de la poliție. Ana Maria nu și-a mai adus aminte dacă procesul verbal a fost redactat pînă să vină ea la sediul poliției sau a fost redactat în prezența ei, Elena Cristina a recunoscut că procesul verbal era gata redactat cînd a ajuns la poliție, ea semnînd actul după ***„ce l-am citit în mare"***, iar ultima soră, ***Maria Marinela*** a spus că ea a dictat conținutul procesului verbal, după care l-a semnat. Ultima soră a făcut și o gafă uitîndu-se după o călugăriță mai voinică din sală ca fiind Paula Bulgaru. După audierea celor trei martore, avocatele Paulei Bulgaru au solicitat un nou termen pentru a aduce doi martori ***„fără nume mari, fără a fi fețe bisericești, oameni absolut normali"***, după cum a precizat avocata ***Mariana Bâzdâră***, și acte care să dovedească nevinovăția Paulei Bulgaru. Președinta completului de judecată a stabilit următorul termen pe 6 decembrie. Paula Bulgaru ar fi dorit schimbarea datei deoarece 6 decembrie este zi sfîntă, iar unul dintre martorii propuși este diacon, care nu ar putea să vină la proces chiar de Sf. Nicolae. Judecătorii nu au fost de acord cu schimbarea datei. **(A. PLECAN)**

# Petru Ursachi a fost premiat de Uniunea Scriitorilor

**■ lui i-a fost decernat ieri Premiul de Excelență pentru întreaga sa operă ■ premiul pentru debut i-a fost acordat lui Cristian Sturdza ■**

La împlinirea vîrstei de 70 de ani, scriitorul *Petru Ursachi* a primit premiul de excelență pentru întreaga operă. Etnolog, estetician și istoric literar, Petru Ursachi este din 1992 cadru didactic la catedra de Literatură Română a Facultății de Litere a Universității „Al.I.Cuza" Iași. Distincția i-a fost acordată ieri de filiala Iași a Uniunii Scriitorilor. ***„Sînt foarte îngrijorat pentru că acest premiu mă obligă teribil"***, a fost prima reacție a scriitorului după discursul fostului său profesor, acad. ***Constantin Ciopraga***. Autor a peste 10 volume, ***„Petru Ursachi a evoluat în ritm suitor, fapt atît de rar întîlnit în rîndul creatorilor"***, a spus acad.Constantin Ciopraga. Petru Ursachi este apreciat ca cel care a impus „Etnoestetica" ca o disciplină aparte în cadrul etnologiei, avînd drept obiect fundamental de studiu frumosul în cultura populară. În domeniul criticii literare, Petru Ursachi s-a preocupat mai ales de operele lui Mircea Eliade și Mihail Sadoveanu în „Camera Sambo. Introducere în opera lui Mircea Eliade" și „Sadovenizînd, sadovenizînd...".

În cadrul premiilor de carte pentru anul 2000, filiala Iași a Uniunii Scriitorilor a acordat aseară Premiul pentru poezie lui ***Constantin Hrehor*** pentru volumul „Privirea zidită". Petre Cimpoieșu a luat premiul pentru proză cu „Povestea Marelui Brigand". Lucrarea lui ***Constantin Parascan***, „Ion Creangă, măștile copilăriei", a fost cea mai bună la secțiunea istorie literară. ***Val Panaitescu*** a luat premiul pentru traduceri cu „Actualitatea frumosului" după Gadamer. Cel mai apreciat debut a fost „Insomnia" lui ***Cristian Sturdza***. Acesta din urmă este profesor la un liceu din București și a debutat anul trecut în revista „Dacia Literară", obținînd tot atunci și un premiu al Editurii „Cartea Românească". **(Eugen CORBAN)**

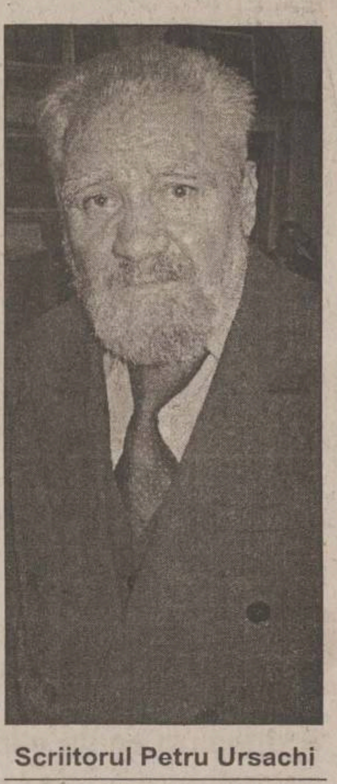

Scriitorul Petru Ursachi

# Amenințarea cu autogenul a dublat încasările la RADET

Angajații regiei de termoficare nu vor opri autogenul și nu vor abandona ferăstraiele pînă ce nu vor debranșa de la rețeaua de încălzire și ultimele blocuri cu restanțe la întreținere. Vasile Enache, directorul tehnic al RADET, a anunțat ieri că încasările regiei s-au dublat în ultimele zile. ***„Se văd primele efecte ale decuplărilor. Acum două săptămîni încasam zilnic, în medie, doar 300 milioane de lei, iar acum intră în casierie peste 700 milioane de lei în fiecare zi"***, a declarat Enache. Acesta susține că administratorii blocurilor de pe lista de debranșări sînt anunțați cu două zile înainte. ***„Au fost cazuri în care șefii asociațiilor au venit cu o parte din bani și au încheiat un acord de plată eșalonată a datoriilor. În aceste cazuri nu am mai oprit căldura"***, a spus directorul RADET.

Pentru astăzi, conducerea regiei a programat debranșarea blocurilor D1 și D2 din Dacia, dar și a restanțierilor din Frumoasa și Nicolina, în aceste cartiere blocurile care vor rămîne fără căldură urmînd să fie stabilite în această dimineață. **(R.M.)**

# „N-am spus țîțișoare, ci sînișori"

**■ autorul propunerii indecente a devenit erou pozitiv în cancelarie ■ conducerea Liceului „Octav Băncilă" și colegii de catedră au sărit în ajutorul profesorului Iftinca, acuzat de hărțuire sexuală de o tînără profesoară ■ „Persoana care a făcut acest lucru este bolnavă psihic", dă verdictul directoarea ■ „Dacă ceea ce susține profesoara este adevărat, eu consider că este vorba despre un caz de hărțuire sexuală" spune Doru Țigău, inspector școlar general adjunct ■**

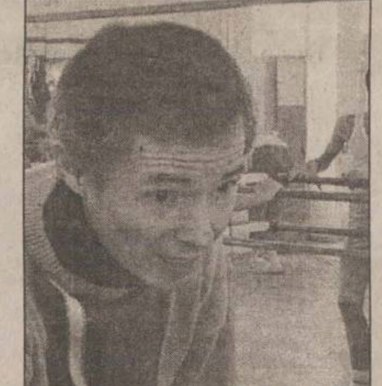

Ieri, la prima oră, profesorul Gheorghe Iftinca și-a prezentat demisia

***„Ce părere ai tu despre amorul liber?"*** sau ***„Ce țîțișoare frumoase ai! Nu vrei să mi le arăți și mie?"***. Aceste afirmații au făcut ieri forfotă în cancelaria liceului de artă „Octav Băncilă". Sînt cuvintele cu care o profesoară afirmă că i se adresează de foarte multe ori colegul ei ***Gheorghe Iftinca***, și care i-au transformat orele de muncă într-un calvar. Povestea profesoarei de la „Băncilă" a fost relatată, ieri, pe larg, în „Monitorul". Să fie acesta un caz de hărțuire sexuală sau este vorba de un limbaj mai deocheat?

***„Dacă ceea ce suține profesoara este adevărat, eu consider că este vorba despre un caz de hărțuire sexuală"*** spune ***Doru Țigău***, inspector școlar general adjunct. Nu de aceeași părere sînt, însă, colegii de catedră ai profesorului Gheorghe Iftinca și conducerea școlii.

## Iftinca nu a fost lăsat să demisioneze

Ieri, la Liceul de Artă, la prima oră a dimineții, profesorul Iftinca și-a prezentat demisia, însă aceasta i-a fost respinsă. ***„Nu voi accepta ca domnul profesor să demisioneze. Acesta este un liceu de elită. Sîntem stupefiați și ne rezervăm dreptul la replică"***, a spus ***Teodora Unchesel***, directoarea liceului. Cu o zi înainte, cînd a aflat că o profesoară se plînge de aluziile sexuale repetate ale profesorului Iftinca, Teodora Unchesel nu s-a îndoit nici o clipă de moralitatea profesorului: ***„Bărbații mai aruncă clenciuri, dar asta nu înseamnă că hărțuiesc"***, a spus ea. În cabinetul directoarei, profesorii de coregrafie au sărit în apărarea colegului lor. ***Cristina Iuriciuc***, profesoară de balet, spune că lucrează de mai multi ani cu profesorul Iftinca și nu i s-a întîmplat să fie hărțuită. ***„Din contra. De 1 și de 8 martie, domnul profesor este singurul bărbat care ne aduce nouă, femeilor, cîte un buchet de ghiocei, lucru pe care nu-l fac alți colegi"***, argumentează Cristina Iuriciuc. ***„Niciodată nu am auzit că a făcut vreo glumă nepotrivită sau că a hărțuit pe cineva"***, spune profesoara ***Nina Brezuleanu***. ***„Nu este nimic adevărat. Sînt niște fabulații. Doar o persoană care este lipsită total de simțul umorului poate să facă așa un scandal nejustificat"***, susține ***Vasile Răuț***, șef de catedră la coregrafie. ***„Nu mai suport să fiu hărțuită de Iftinca. După ce a văzut că refuz să merg acasă la el să vizonez concertele fiului său, a trecut la avansuri mai fără perdea de genul «Ce țîțișoare frumoase ai! Nu vrei să mi le arăți și mie?»"***, ne-a relatat profesoara de la „Băncilă" care incriminează comportamentul lui Iftinca.

## Un caz complicat

***„Nici măcar nu folosesc astfel de expresii, n-aș fi spus niciodată «țîțișoare», poate aș fi spus «sîni» sau «sînișori»"*** a ripostat, ieri, profesorul Iftinca. El recunoaște, de altfel, că invită acasă colegele pentru a le arăta casete video cu fiul său și că le face deseori «complimente». ***„Astfel de avansuri nu cred că își au locul la slujbă, între colegi"*** ne-a declarat profesoara care se consideră hărțuită de Iftinca, adăugînd: ***„Nici n-am știut cum să reacționez, m-am apărat așa cum am știut și eu!"***. ***„Persoana care a făcut acest lucru este bolnavă psihic"***, sustine directoarea Liceului „Octav Băncilă". Profesora care a făcut publică situația ei de la locul de muncă anticipa că nu va fi crezută de unii dintre colegii ei, ci doar de celelalte profesoare care au fost „abordate" de profesorul Iftinca.

***„Dacă ceea ce am spus eu nu va fi crezut, știu că poziția mea în școală va fi afectată. Eu sînt tînără, profesorul Iftinca este un fost balerin cunoscut. Într-o dispută cu el, probabil eu voi fi cea care pierde"***, declara, în urmă cu două zile, profesoara de la Liceul de Artă care și-a făcut publică povestea sa, sub protecția anonimatului. În timp ce ea califică atitudinea lui Iftinca drept hărțuire sexuală, el este de părere că face colegelor doar „complimente", iar directoarea le numește „clenciuri", în timp ce colegii de catedră ai profesorului spun că nu l-au auzit niciodată spunînd vreo vorbă nelalocul ei. Trei interpretări ale aceleeași atitudini și este greu de spus cine are mai multă dreptate. Poate fi catalogat cazul de la „Băncilă" drept hărțuire sexuală, atît timp cît în România aceasta nici nu este definită? Întrebarea este însă de ce trebuie să suporte cineva situații jenante aproape zilnic? Dar cîte persoane din jurul nostru nu mai sînt în aceeași situație, dar nu au curaj să spună nimic? **(Corina GÎLCĂ)**

# Frigul a adus înainte de termen cinci bebeluși

**■ numai în ultimele două zile, 35 de femei au devenit mame**

După ce a dat la lopată prin curtea casei, ***Magdei Budeanu***, de 19 ani, din Focuri, i s-a făcut rău și a născut la dispensarul din comună, după care a fost adusă marți cu elicopterul la Maternitatea „Cuza Vodă" unde este în afara oricărui pericol. Frigul și vremea nefavorabilă au determinat ca numărul bebelușilor care au venit pe lume în ultimele două zile să fie mult mai mare ca de obicei. În ultimele două zile, mașinile Ambulanței au transportat la maternitățile ieșene 35 de gravide, mult peste medie, dintre care cinci cu nașterea declanșată înainte de termen. ***„Numărul de nașteri este foarte mare. Este posibil ca, la unele gravide, din cauza frigului sau a fricii că nu pot ajunge la timp în spital, nașterile să se declanșeze mai repede"***, a spus medicul de gardă de la Ambulanță, precizînd că peste 90% dintre gravidele care au născut în ultimele două zile au fost din mediul rural. ***„Ca și căldura excesivă, frigul reprezintă un factor de stres pentru organismul fragil al gravidei, care poate determina nașterea înainte de termen. În condițiile în care multe drumuri sînt troienite, ar trebui ca la dispensarele rurale să se asigure un program de permanență, pentru ca femeile să poată naște sub supraveghere medicală și nu acasă"***, este de părere dr. ***Mircea Onofriescu***, directorul Maternității „Cuza Vodă". **(S.R., C.D.)**

**De ziua ta, sîntem împreună**

Adrian Daminescu
Matilda Pascal Cojocărița
Ana și Natalia Barbu
Maria Sarabaș
VIP
Doina Carpaților
Teo Corban

TVR IAȘI

De ziua lor, românii de acasă și de departe se întîlnesc la Iași.
Spectacol extraordinar,
în direct, sîmbătă 1 decembrie,
de la ora 19.00,
pe scena Filarmonicii Moldova.
**Prezintă Irina PĂCURARIU.**

**TVR Iași și TVR Internațional te sărbătoresc de ziua ta.**

Intrarea liberă. Spectacolul fiind transmis în direct, accesul în sală se va face pînă la 18.45.

Whirlpool
ADUCE CALITATE VIEȚII

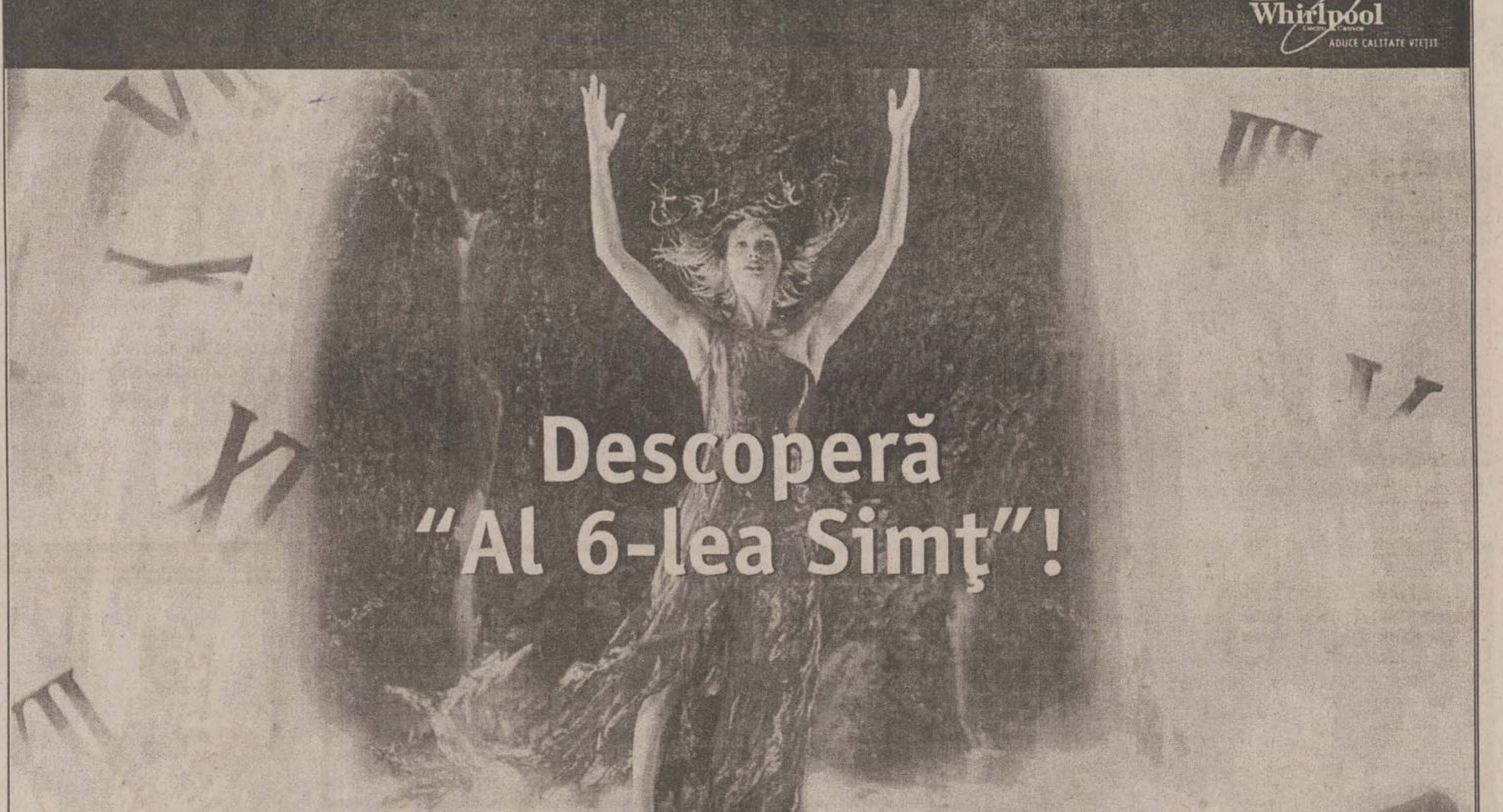


**Whirlpool împreună cu magazinele GIREXIM UNIVERSAL, FREZIA UNIVERSAL, EMI îți prezintă mașinile de spălat cu**

Al 6-lea simț

Imaginează-ți cum este să fii primit într-un magazin așa cum îți dorești tu! Imaginează-ți o atmosferă caldă și primitoare, creată special pentru tine: surprize și perfecțiunea celui de "Al 6-lea Simț". Experiența trăită în fiecare vineri și sâmbătă în magazinele noastre* va fi cu siguranță memorabilă!
**Alege Whirlpool! Aduce calitate vieții!**

* **Iași: GIREXIM UNIVERSAL** - Complex MOL, etaj 1; **FREZIA UNIVERSAL** - Bd. Alexandru cel Bun 36; **EMI** - Independenței 19, Bl. 5.

„Se face un serviciu imens pentru comisioane grase și se pierde interesul național“

# „Alro este pusă pe tavă firmei Marco“

**■ susține deputatul PNL Călin Popescu Tăriceanu**

Deputatul PNL *Călin Popescu Tăriceanu* a declarat, ieri, într-o conferință de presă, că firma Marco, implicată în privatizarea Alro, a sponsorizat deplasarea în SUA a președintelui țării și a șefului APAPS.

Tăriceanu consideră că societatea Alro Slatina „este pusă pe tavă“ către firma Marco și, astfel, ***„se face un serviciu imens pentru comisioane grase și se pierde interesul național“.***

Deputatul liberal a depus la Camera Deputaților o interpelare pe tema privatizării Alro prin care cere premierului *Adrian Năstase* să analizeze cu toată responsabilitatea ***„situația extrem de gravă creată de încercările de privatizare, fără să se țină seama de interesul național“,*** ale societăților Alro și Alprom.

În opinia lui Tăriceanu, Guvernul ***„nu se poate juca cu soarta unei importante ramuri industriale din țară“,*** care pe lîngă Alro Slatina mai cuprinde o serie de întreprinderi cum sînt Alumina Oradea, Alprom Slatina și Alum Tulcea.

Premierul Adrian Năstase îi va răspunde deputatului PNL Călin Popescu Tăriceanu, după ce va primi textul interpelării pe tema privatizării societății Alro Slatina, a declarat, ieri, ministrul pentru coordonarea Secretariatului General al Guvernului, *Șerban Mihăilescu.*

***„Afirmațiile lui Tăriceanu, care își poate permite să se ascundă sub umbrela declarațiilor politice, sînt simple fantasmagorii, iar interpelarea sa este una ca oricare alta făcută de deputații PNL“***, a spus Mihăilescu.

Grupul Marco International deține peste 42% din acțiunile celui mai mare producător de aluminiu din România, în timp ce Autoritatea pentru Privatizare deține 54,7% din acțiunile Alro. Capitalul social al societății este de circa 793 miliarde lei.

Anunțul de vînzare a pachetului majoritar de acțiuni deținut de stat la Alro Slatina va fi publicat în cursul acestei săptămîni sau, cel mai tîrziu, în cursul săptămînii viitoare, potrivit declarațiilor recente ale ministrului Autorității, ***Ovidiu Mușetescu.*** ■

# O nouă amînare în privatizarea „Antibiotice“

**■ se pot depune oferte pînă pe 14 decembrie ■ prefectul Corneliu Rusu Banu încearcă în continuare să coaguleze un grup de investitori ieșeni ■**

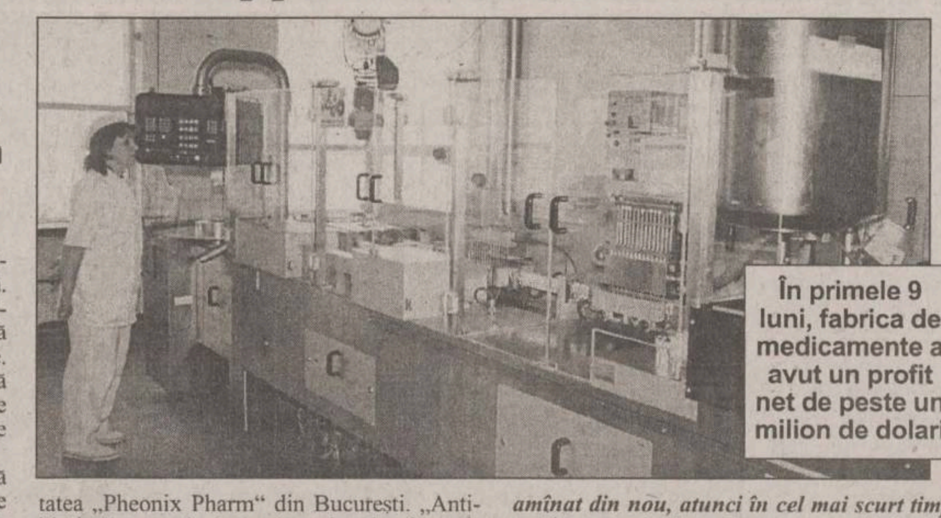

În primele 9 luni, fabrica de medicamente a avut un profit net de peste un milion de dolari

Termenul de privatizare al societății „Antibiotice“ a fost amînat pentru a doua oară. Societatea a fost scoasă pentru prima dată la privatizare în septembrie, avînd ca termen limită de depunere a ofertelor data de 14 noiembrie. Autoritatea pentru Privatizare a amînat însă pentru prima dată acest termen pentru data de 30 noiembrie, deschiderea ofertelor urmînd a se face pe 3 decembrie.

Cu numai o zi înaintea expirării datei limită de depunere de către solicitanți a dosarelor care includeau și prețul pe care sînt dispuși să-l ofere, APAPS a prelungit din nou privatizarea fabricii de medicamente cu încă două săptămîni. Ieri, pe site-ul Autorității pentru Privatizare a apărut anunțul că noul termen de depunere a ofertelor pentru „Antibiotice“ este 14 decembrie, acestea urmînd a fi deschise trei zile mai tîrziu. Dacă acest termen va fi respectat și nu va mai interveni o nouă amînare, înseamnă că fabrica de medicamente va fi privatizată „printre sarmale“.

Pînă pe 14 noiembrie, în cursa pentru cumpărarea pachetului de acțiuni de 53% pe care îl deține statul la „Antibiotice“ se înscriseseră trei competitori: „Druminvest“ din Bacău, un consorțiu format din Rompherchim (acționar la Terapia) și Sanavita din Germania și societatea „Pheonix Pharm“ din București. „Antibiotice“ a atras însă atenția mai multor investitori. Chiar înainte de privatizare erau depuse la APAPS scrisori de intenție din partea firmelor „Torente“ din India, „APPM“ din Elveția, „Rekah Pharmaceutical Industries“ din Israel, „Timkem“ România precum și „Sanavita“ din Germania, care, de altfel, a și depus ofertă de cumpărare. Pe plan local, prefectul ***Corneliu Rusu Banu*** a încercat să coaguleze un grup de oameni de afaceri care să participe la privatizarea fabricii. Contactat ieri pentru a da amănunte în legătură cu stadiul de realizare a inițiativei sale, Rusu Banu a precizat că acest grup nu s-a format încă. ***„Eu nu am renunțat la această idee și dacă este precum spuneți, că termenul de privatizare s-a amînat din nou, atunci în cel mai scurt timp voi încerca să adun din nou oamenii de afaceri și de această dată voi chema și farmaciștii pentru a vedea ce putem face concret. Cred că această inițiativă are șanse să se realizeze“,*** a declarat el. Capitalul social al „Antibiotice“ este de peste 344 de miliarde de lei divizat în 344.181.550 acțiuni cu valoarea nominală de 1000 de lei. Un procent de 53,017% din aceste acțiuni, în valoare de peste 182,4 miliarde de lei, care aparțin acum APAPS, vor fi scoase la vînzare. În procesul de privatizare al societății, APAPS este asistat de un consorțiu format din Raiffeisen Investment AG Austria și Central Europe Trust România. Metoda de privatizare aleasă este negocierea pe bază de oferte finale. **(Ana PRODAN)**

## PE SCURT

### IAR-Eurocopter va aduce României 100 milioane $

Societatea mixtă înființată la IAR Ghimbav cu ajutorul companiei franceze Eurocopter va aduce României, în următorii doi ani, aproximativ 100 milioane de dolari, a declarat, ieri, prim-ministrul *Adrian Năstase.* Premierul Adrian Năstase și președintele Eurocopter, ***Jean-Francois Bigay,*** s-au întîlnit, miercuri seara, pentru a discuta asupra stadiului de aplicare a proiectului româno-francez de la IAR Ghimbav. ***„Societatea mixtă a fost creată și este nevoie ca aceasta să înceapă să funcționeze foarte curînd, fiind vorba de un proiect care în următorii doi ani va însemna aproape o sută de milioane de dolari ca exporturi și ca ofertă pentru piața internă“***, a spus Năstase. Adunarea Generală a Acționarilor de la IAR SA Ghimbav a aprobat, în luna octombrie, participarea uzinei de elicoptere la constituirea societății mixte Eurocopter România. Compania franceză deține 51 la sută din acțiunile noii societăți, iar IAR Ghimbav restul de 49 la sută.

### ANL a deschis 20 de șantiere

Agenția Națională pentru Locuințe (ANL) a început, în acest an, la nivelul țării, lucrările de construcție la 20 de șantiere de locuințe destinate vînzării prin credit ipotecar, iar pînă la sfîrșitul anului vor fi deschise alte trei șantiere, a declarat, ieri, într-o conferință de presă, ***Miron Mitrea,*** ministrul Lucrărilor Publice, Transporturilor și Locuinței (MLPTL). ***„Cele 23 de șantiere cuprind 1.319 unități locative, dintre care 609 au fost predate pînă în prezent, în orașele Brașov, Sibiu, București, Constanța, Timișoara și Iași“***, a precizat Mitrea. Oficialul MLPTL a mai spus că, în toate orașele, lucrările au fost executate de firme locale, iar prețul mediu al unui metru pătrat construit nu a depășit 200 de dolari pentru construcția de apartamente, iar pentru construcția de case unifamiliale acesta s-a situat între 250 de dolari și 300 de dolari.

# Salariul mediu a crescut mai mult decît inflația

Salariul mediu net pe economie a crescut, în luna octombrie, cu 2,7%, la 3.210.425 lei, în timp ce salariul mediu brut s-a majorat cu 2,5%, pînă la nivelul de 4.534.130 lei, ca urmare a acordării, de către majoritatea societăților din economie, a primelor trimestriale din fondul de salarii, a indexărilor, precum și a realizărilor mai mari de producție sau a cifrei de afaceri, informează Institutul Național de Statistică. Rata inflației în luna octombrie a fost de 2,4%.

Cea mai mare creștere salarială, de 44%, a fost înregistrată în industria tutunului, unde salariul mediu net a ajuns la aproape 7,4 milioane lei. De asemenea, cu 24,1%, pînă la 4,01 milioane lei, a fost majorat salariul angajaților din industria de mijloace ale tehnicii de calcul și de birou.

Creșteri salariale de circa 12% au fost consemnate în industria minieră și în agricultură, sectoare în care salariul mediu net s-a cifrat la 5,36 milioane lei, respectiv la 2,48 milioane lei.

Scăderi ușoare ale salariului net au fost înregistrate în industria extractivă, industria de prelucrare a lemnului, industria de prelucrare a țițeiului, producția, transportul și distribuția de energie electrică, termică, gaze și apă, poștă și telecomunicații, sănătate și asistență socială.

Efectivul salariaților din economie se ridica, la sfîrșitul lunii octombrie, la 4,54 milioane persoane, în scădere cu 6.900 de persoane față de luna precedentă. ■

| Topul salariilor medii nete | |
|---|---|
| Instituții financiare și bancare | 7,68 milioane lei |
| Firme din industria tutunului | 7,4 milioane lei |
| Transporturi aeriene | 6,94 milioane lei |
| Asigurări și case de pensii | 6,17 milioane lei |

# A început „Operațiunea Bradul“

**■ deși sînt destul de scumpi, brazii artificiali se vînd bine cu trei săptămîni înaintea Crăciunului**

Comercianții ieșeni au declanșat deja „campania de iarnă“ amețindu-i pe cumpărători cu varietatea de produse destinate împodobirii tradiționalului „brad de Crăciun“.

Magazinele au fost mult mai devreme pregătite cu ofertele de sezon pentru această iarnă. ***„Dacă, anul trecut, am aprovizionat firma în jurul datei de 1 decembrie, anul acesta am intrat pe piață la 15 noiembrie. Rezultatele s-au văzut deja, numai în ultimele două zile am vîndut 8 brăduți artificiali gata împodobiți“***, declară ***Elena Anton*** de la magazinul cu specific chinezesc „Dragonul Roșu“.

La marile supermarket-uri găsim de la brazii sintetici verzi sau albi, de diferite dimensiuni, împodobiți sau simpli, pînă la instalațiile simple sau cele tip „plasă“. Zeci de sortimente de globuri sau beteală, ghirlande, fundițe, măști elegante cu pene sau costume de „Moș Crăciun“ și de „Crăciunițe“ îi fac pe clienți să stea minute în șir la raioanele de specialitate. ***„Pur și simplu îmi face plăcere să admir toate aceste minunății, parcă aș fi într-o lume de basm. Deocamdată mi-am cumpărat un set de globuri ninse care sînt și ceva nou, și au și un preț bun“,*** ne mărturisește ***Florina Rusanovski,*** clientă a magazinului universal „Moldova“.

La supermarket-ul Gima s-au vîndut, în nici două săptămîni, peste 40 de brazi artificiali de 1,8 metri, globuri, diverse decorațiuni și chiar măști de iarnă. ***„Oamenii încep să zăbovească din ce în ce mai mult în fața brăduților sintetici și, în cele din urmă, decid în favoarea lor“,*** declară ***Ana Lungu,*** șefă la raionul cu produse de sezon.

Diferențele foarte mari de prețuri, mai ales la brazii sintetici, se datorează și țărilor de proveniență (China, Ungaria etc.), dar și adaosurilor comerciale practicate de comercianți. Astfel, dacă un brad sintetic verde, înalt de 1,8 metri, costă 392.581 de lei la Metro, 649.990 de lei la Gima sau 1.200.000 la Moldova, brăduții mai mici (50-60cm), gata împodobiți, variază între 140 și 200 de mii de lei. Costumele de „Moș Crăciun“ sau „Crăciunițe“ le putem cumpăra la prețuri între 130 - 200 de mii de lei, iar instalațiile de pom ajung de la 50.000 de lei - 50 de becuri (Metro), la 585.000 de lei - 220 de becuri (Moldova). Globurile de plastic sînt preferate celor din sticlă și au prețuri de la 10.000 la 50.000 de lei pe bucată, în funcție de mărime și complexitatea design-ului. **(Claudia ENEA)**

# Facilități financiare și pentru exploatațiile agricole familiale

Exploatațiile agricole familiale vor beneficia de facilități financiare și subvenții pe produs pentru obținerea producției marfă și aplicarea agriculturii ecologice și de servicii de consultanță gratuite, au stabilit, ieri, deputații la adoptarea pe articole a proiectului legii exploatațiilor agricole. Acest articol a fost introdus la Camera Deputaților, care a îmbunătățit substanțial proiectul deja adoptat de Senat.

Comisia de agricultură a adus o serie de alte modificări, iar una dintre ele arată că exploatațiile agricole sînt de două tipuri, comerciale sau familiale. Exploatațiile agricole familiale sînt definite ca avînd dimensiuni sub limitele stabilite de acest act normativ. În plus s-a stabilit că exploatațiile pot fi formate din terenuri agricole, animale și mijloacele necesare producției, aparținînd unuia sau mai multor proprietari.

Cele comerciale vor fi conduse sau administrate de personal calificat tehnic și economic în domeniul agricol, în timp ce acelea care sînt familiale pot fi conduse și administrate de respectivii proprietari, atestați în pregătirea agricolă.

Dimensiunile minime ale exploatațiilor comerciale au rămas neschimbate față de Senat, adică 110 hectare în cîmpie, 50 hectare la deal, iar în zona de munte 25 hectare de pajiști și culturi furajere. Aceste suprafețe se vor constitui din maximum patru trupuri. La sectorul vegetal au fost adăugate dimensiunile minime pentru cultivarea legumelor și anume 2 hectare și pentru ciupercării 0,2 hectare. La sectorul animalier au fost introduse trei noi prevederi omise la Senat: exploatațiile agricole care se ocupă de cai de rasă trebuie să aibă minimum 15 capete; cele de cai de îgrășat 50 de capete; iar pentru stațiile de incubație 200.000 capete. ■

# Reuters și-a prezentat oferta la NETClub

**■ compania britanică oferă informații financiare în timp real contra unui abonament lunar de 200 de dolari**

Fanii tehnologiei moderne de calcul și ai comunicațiilor mobile și firmele interesate din Iași au avut ocazia de-a participa la a treia ediție a NETClub-ului. Aceasta s-a desfășurat ieri în sala Net Conference din hotelul Unirea. Conceptul de NETClub a fost introdus în Iași de Romanian Data Sistems (RDS). În cadrul acestei ediții, atît celebra companie britanică Reuters, cît și firmele Flamingo și RDS și-au făcut cunoscute noile lor produse și servicii.

Firma Reuters, prin reprezentantul acesteia, ***Tiberiu Negulescu,*** a prezentat noul lor „serviciu de informații financiare“ în timp real, Romanian Info Direct (RID). Cu ajutorul acestuia investitorii vor putea fi conectați în direct, oricînd doresc, cu piața monetară, de capital, financiară și cea valutară, avînd posibilitatea de a lua decizii de investiții bazîndu-se pe informații în timp real. Serviciul este structurat pe trei componente: informații financiare în timp real, informații istorice și știri Reuters. ***„În ceea ce privește știrile nu oferim multe, dar de obicei acestea mișcă piața“,*** ne declară reprezentantul Reuters, Tiberiu Negulescu. Pachetul complet de servicii financiare în timp real derulat pe infrastructură RDS poate fi achiziționat pe bază de abonament lunar cu suma de 200 dolari.

Sub deviza ***„rapid, mobil, conectat și independent“***, firma Flamingo și-a prezentat noua ofertă de laptop-uri „notebook Flamingo Navigator“. ***„Dimensiunile și greutatea reduse creează avantajul unui transport mai ușor și mai comod“,*** ne spune managerul IT al firmei, ***Cătălin Ivădeanu,*** referindu-se la acestea. Noile laptop-uri pot fi cumpărate la prețuri cuprinse între 1.149 și 1.619 dolari. Marele avantaj al acestor dispozitive IT este acela de a beneficia de acces on-line, fără fir. De asemenea bateriile de Litiu-Ion din ultima generație oferă o mare independență față de sursele de alimentare cu energie.

Furnizorul de internet RDS a prezentat cu această ocazie proiectul „educația.ro“. Acesta este un portal care dorește să asigure întîlnirea cererii și a ofertei din domeniul educației. ***„Va reprezenta un portal privat gratuit, adresat publicului larg“***, ne explică ***Dan Rotaru*** scopul acestui proiect. Se speră ca proiectul să fie terminat pînă în luna februarie a anului viitor. Site-ul va prezenta în principal oferta de cursuri organizată pe niveluri și tipuri de învățămînt și oferta de material didactic. În viitor va fi completat cu o componentă de e-learning (învățare cu ajutorul internetului). Cu acesta reprezentanții RDS speră să se realizeze posibilitatea organizării unui sistem de învățămînt la distanță mult mai performant decît cel de pînă acum. **(Dan CONSTANTIN)**

**Curs calculat de BNR, 29.11.2001**

31.516 lei/dolar
14.326 lei/marca
28.019 lei/EURO

**CURSUL CASELOR DE SCHIMB**

| BĂNCI | Dolar SUA | | Marcă germană | |
|---|---|---|---|---|
| | C | V | C | V |
| BCR (230500) | 31.380 | 31.580 | 13.895 | 14.411 |
| BRD (tel. 213050) | 31.320 | 31.620 | 13.975 | 14.360 |
| BCIT (tel.211740) | 31.260 | 31.760 | 14.105 | 14.431 |
| Banca Agricolă Raiffeisen (tel.210.130) | 31.390 | 31.690 | 13.950 | 14.280 |
| Banca Transilvania (tel.215011) | 31.450 | 31.750 | 14.070 | 14.300 |
| Eurom Bank (tel.277905) | 31.400 | 31.620 | 13.950 | 14.300 |
| AlphaBank (tel.212009) | 31.410 | 31.610 | 14.062 | 14.381 |
| Mindbank (tel.219668) | 31.400 | 31.775 | 14.000 | 14.300 |
| Ro Bank (tel. 278237) | 31.400 | 31.530 | 14.224 | 14.346 |
| Casele de schimb valutar | Dolar SUA | | Marcă germană | |
| | C | V | C | V |
| Olimp (215524) | 31.500 | 31.650 | 13.850 | 14.100 |
| ACR (112345) | 31.570 | 31.700 | 13.950 | 14.100 |
| Tarom (115309) | 31.500 | 31.650 | 13.800 | 13.990 |
| Romania Exchange (tel.092/642274) | 31.550 | 31.749 | 13.900 | 14.199 |
| Curs valabil în data de 29.11.2001 | | | | |


Monitorul
Ziarul care vă dă vorbă cu oamenii
vă oferă
indaco
Computers & Networking
Software Developer
Lege Start
SERVICIU GRATUIT
de acces online la cea mai mare bază de date legislative din România
www.indaco.ro
Parola de azi: 42666535


## AGENDA BANCARĂ


EUROM BANK
Sucursala Iași, Bdul Copou nr. 5
Tel. 032/277905; Fax 032/277907

La dispoziția dumneavoastră:

* Depozite cu dobînzi atractive * Credite și linii de credite *
* Încasări și plăți în numerar * Emiteri și confirmări de acreditive *
* Emiteri și remiteri de cecuri * Consultanță financiar-bancară și de afaceri * Scontarea efectelor de comerț * Transferuri de fonduri *

*Derulați afacerile prin noi și vom cîștiga împreună !*

CAPA credite
Str. V. Alecsandri nr. 6, tel/fax: 032 / 214 084, 276 159
*Spiritul afacerii de succes*

SÎNTEȚI ÎNTR-UN IMPAS FINANCIAR ȘI AVEȚI NEVOIE DE BANI?

COOPERATIVA DE CREDIT BANCA POPULARĂ MOLDOVA - IAȘI
INSTITUȚIE AVIZATĂ DE BANCA NAȚIONALĂ A ROMÂNIEI - PRIN HOTĂRÎREA NR: 12 DIN DATA DE 07.05.2001

ACORDĂ ÎMPRUMUTURI FOARTE AVANTAJOASE PERSOANELOR FIZICE,
CU O DOBÎNDĂ DE NUMAI **28% pe an**, ADICĂ:
**2,33% pe lună**

AVANTAJE:
• Pe întreaga perioadă de rambursare a împrumutului, indiferent de rata inflației sau cursul dolarului, dobînda rămîne neschimbată, respectiv 28% pe an.
• Împrumutul se garantează cu giranti - nu se solicită garanții materiale.
• Nu se impun condiții - fiecare persoană poate utiliza după dorință și nevoi împrumutul acordat.

Relații suplimentare la sediul băncii - str. I.C. Brătianu nr. 20-22 sau la telefon 218 500

BANCA ROMÂNĂ PENTRU DEZVOLTARE GROUPE SOCIETE GENERALE
STEJAR UN PROGRAM FINANCIAR PERSONAL

Pentru urmatorii 5 ani - sau 1.825 de zile - aveți planuri sigure pentru familia dumneavoastră! Doi experți financiari - **B.R.D. - Groupe Societé Generale** și **Societatea de Asigurări Commercial Union Asigurări de Viață** - vă ajută să le faceți.

Prin noua asigurare de viață *"Stejar"*, beneficiați de avantajele unui produs de economisire și de asigurare, în același timp.

Aveți posibilitatea să vă planificați economiile pe termen mediu sau lung după un program pe care îl puteți modela așa cum vă convine.

Pentru informații suplimentare, vă așteptăm la oricare din unitățile **Băncii Române pentru Dezvoltare - Groupe Societé Generale.**

*Cu siguranță viața e frumoasă!*

EDITORIAL

# Alianța guvern-sindicate

**Revendicările sindicatelor: o ostilitate profundă față de regulile fundamentale ale jocului în economia de piață**

„O viață de muncă nu trebuie umilită printr-o pensie mizeră. Dacă tot ne aliniați la prețurile europene, aliniați-ne și la salariile din lumea occidentală".

„Nu au fost încurajate dezvoltarea, progresul sau relansarea vreunei ramuri de activitate".

„Industria aeronautică a început cu Aurel Vlaicu și se termină cu Adrian Năstase".

„Sindicatele constructorilor se plîng că singurele schele care se mai ridică în țară apar numai la mitinguri".

Cîteva citate din liderii sindicali ai BNS, care au organizat, ieri, marșul din București, sau din relatările agențiilor de presă de la evenimentul amintit.

Care este substanța comună a acestor revendicări? O ostilitate profundă față de regulile fundamentale ale jocului în economia de piață.

Una dintre aceste reguli spune că venitul este proporțional cu productivitatea muncii. Productivitatea poate să nu spună mare lucru la prima vedere. Fiecare om care muncește preia din natură o cantitate de substanță și o transformă în altceva, de care altcineva are nevoie. Cantitatea de substanță („intrări") care intră în proces costă, pentru că nu pică din cer. Aceste costuri, cel puțin pentru materiile prime de bază, de obicei sînt stabilite de piață la nivel mondial sau de bloc comercial: Europa, în cazul nostru. Guvernul român nu poate da un decret pentru a ordona Norvegiei să modifice prețul petrolului. De aici necesitatea de a ne „alinia la prețurile europene", acuzată de sindicate. Alinierea este expresia unor constrîngeri „naturale", pe care nu le poți ocoli decît prin subvenționare, adică introducînd un cerc vicios, pe spinarea altora. Așa stau, în mare, lucrurile cu „intrările". Acum, cu aceste intrări muncitorul face ceva și rezultă un produs. De cîte ori e mai valoros, pe piață, produsul decît „"intrările"? Răspunsul la această întrebare este productivitatea. Folosind aceleași intrări (petrol, strung, calculator etc.), un muncitor francez obține un număr de alte produse (automobile) care este de 16 ori mai mare decît un muncitor român. Diferența aceasta se răsfrînge și asupra salariului francezului, respectiv românului. Dacă un francez transformă 100 de dolari în 200 și un român în 105, sigur că francezul va cîștiga mai mult. Cum suta de dolari intrări e „dată" și în cazul unuia și în cazul altuia, rezultă că nici guvernul român și nici nimeni altcineva nu poate alinia salariile românesti la salariile occidentale. Salariile nu pot fi aliniate decît de la caz la caz, în funcție de cît produce fiecare firmă. „Dacă tot ne aliniați la prețurile europene, aliniați-ne și la salariile din lumea occidentală" este, de aceea, o „doleanță" cu totul neonestă, prin care liderii sindicali, cărora nu le pot scăpa în așa hal mecanismele economiei de piață, își intoxică oamenii, cu un cinism revoltător.

„Nu au fost încurajate dezvoltarea, progresul sau relansarea vreunei ramuri de activitate". Aici avem de a face cu o obsesie post-traumatică a „gîndirii economice" românești: guvernul ar trebui să „aleagă" cîteva ramuri industriale, pe care să le dezvolte, care să tragă toată țara după ele. Or, guvernul nu poate da decrete să plouă cu tehnologie, talent sau specializări noi peste noapte în România. De fapt, în spatele acestei cerințe se află dorința ascunsă a fiecărui sector economic învechit de a primi bani de la Guvern sau de a fi protejat de concurența străină prin blocarea importurilor. Banii de la Guvern am văzut cît bine au făcut la Roman și Tractorul. Blocarea importurilor se exclude cu integrarea europeană. Ori una, ori alta. Nu înseamnă că protecționismul ne-ar ajuta cu ceva: fără piețe externe am muri, încet, fierbînd în suc propriu. Posibilitatea ca orice guvern să ajute, indirect, fiscal sau prin programe tehnologice speciale, cu caracter excepțional, unele ramuri, sau să invoce clauze de salvgardare, interzicînd temporar anumite importuri, este transformată de BNS într-o negare în bloc a regulilor de bază ale lumii în care pretindem că vrem să trăim.

„Industria aeronautică a început cu Aurel Vlaicu și se termină cu Adrian Năstase". Un simbol național este invocat pentru a cere bani de la buget în sprijinul unei industrii care nu vinde. Dacă Aurel Vlaicu a pus bazele industriei aviatice mondiale, este relativ neclar de ce companiile sau armatele din lumea întreagă nu se bat pentru a cumpăra avioane construite în această mare tradiție.

Cea mai mare greșeală pe care am putea să o facem analizînd „codul" revendicărilor sindicale este să credem că Guvernul este un fel de victimă nevinovată a manifestărilor de tip BNS.

Sindicatele se uită în jur și văd că situația economică este proastă. Liderii lor fac apel la metode care aparțin trecutului pentru sînt cel mai la îndemîna și pentru că oamenii pe care îi reprezintă nu știu că există și altceva.

într-un context în care guvernul, contrar propagandei, nu s-a ocupat anul acesta de economie, trecînd puntea doar cu privatizarea SIDEX, și în care nu a reușit să impună un stil și niște standarde clare privind regulile jocului, din perspectiva realismului politic, acțiunile sindicale sînt firești: putem să facem un lucru, îl facem, chiar dacă sucim mințile oamenilor pînă la desființarea bunului simț și blocăm și mai mult șansele de dezvoltare ale țării.

În lipsa unei tendințe inteligibile de reformă, de ce aș renunța la ceva ce pot să smulg astăzi, în așteptarea unui bine viitor, general, utopic, pe care acțiunea guvernamentală e departe de a mi-l garanta? Folosesc, deci, fraza lacrimogenă cu alinierea la salariile occidentale.

În timpul asta, de exemplu și din păcate, o tradiție aeronautică reală dar rămasă în urmă, care, printr-un mariaj cu tehnologia și capitalul occidentale, ar putea să renască, cere bani de la buget ca să evite paragina.

Economia românească în general așteaptă un mariaj cu capitalul și tehnologia occidentale. Guvernul nu pețește, sindicatele aplică strategii de fată bătrînă.

**Sorin MOISĂ**

PRIM PLAN

# Manevrele cenzurii

Alexandru CĂLINESCU

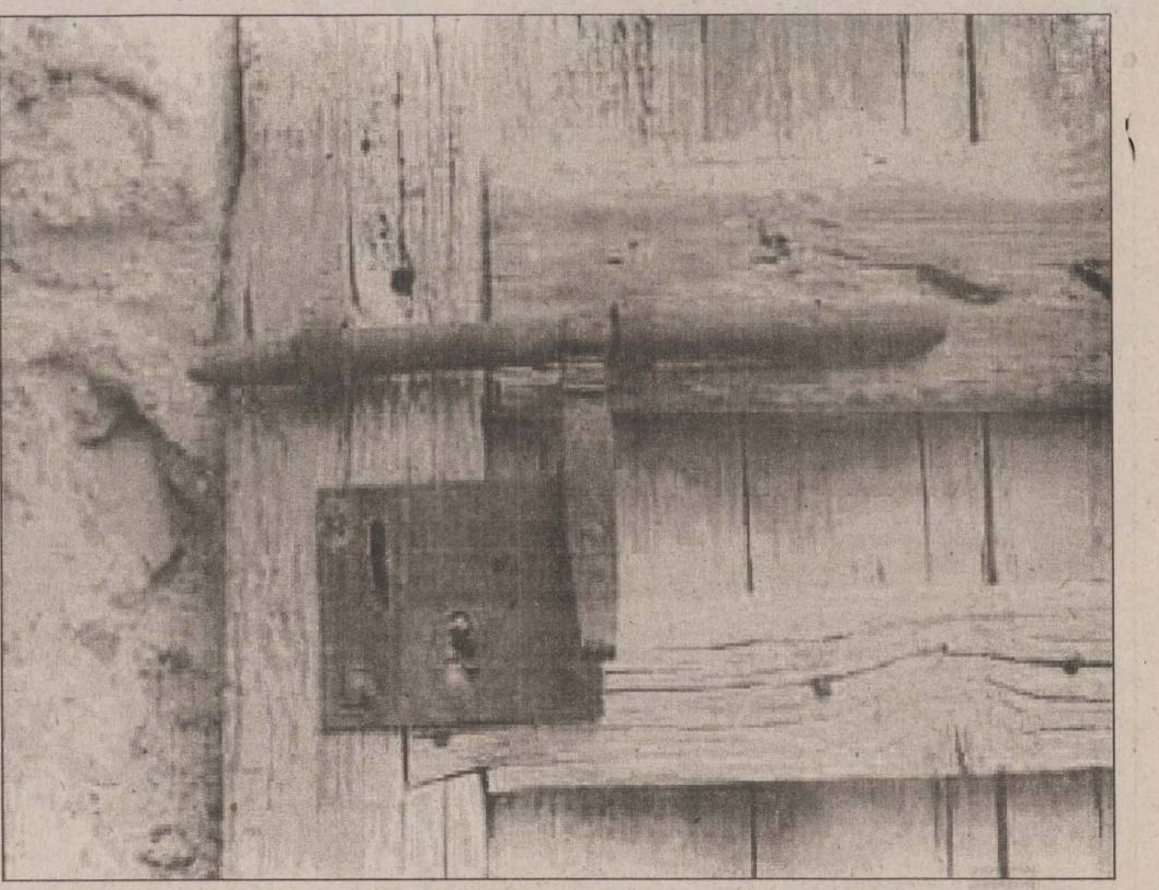

După ce, în urmă cu trei ani, a publicat o carte cu un titlu mai curînd metaforic, ***Cazarma scriitorilor,*** Marin Radu Mocanu continuă tipărirea unor documente din arhive ce privesc ***Cenzura comunistă.*** Chiar așa se intitulează noua lui carte apărută la editura Albatros: ***Cenzura comunistă,*** însă subtitlul, ***Documente,*** e mai aproape de realitate. Oricum, meritul lui Marin Radu Mocanu este de a fi mers la surse și de a fi căutat în Arhivele Naționale Centrale, fondul Consiliului pentru Presă și Tipărituri. Partea de prezentare și de analiză a documentelor este însă destul de modestă, inclusiv la nivelul expresiei. Autorul vorbește de „cenzuratori", în loc de „cenzori", formulare pe care n-am mai întîlnit-o niciodată și care e cel puțin bizară, de „referiri libertiniste" în legătură cu modul de reflectare a clasei muncitoare în literatură (clișeu faimos în epocă), propune, drept subtitluri ale capitolelor, sintagme spectaculoase dar fără sens, de genul „Întoarcerea răzbunătorului" sau „Damen-tangourile presei". Impresia e mai degrabă de diletantism, inclusiv în ce privește acuratețea transcrierilor documentelor. E păcat că istoricii de meserie nu se apleacă asupra problemelor cenzurii și nu iau ei inițiativa cercetărilor în arhive. Totuși, documentele selectate aici de Marin Radu Mocanu sînt, în cea mai mare parte, interesante și dau seama de cumplita obtuzitate, de revărsarea de prostie și, alteori, de perversele manevre ale cenzurii comuniste.

Primele documente, din 1948 și de la începutul anilor '50, sînt scrise într-o groaznică limbă de lemn. Un raport al Comitetului de direcție al Teatrului Municipal din București (viitorul teatru Bulandra), din 15 iunie 1953, e împănat cu citate din Stalin și din Malencov; la un moment dat se spune că teatrul va încerca „depășirea planului", în alt loc cîțiva actori tineri (O.Cotescu, Ileana Predescu) sînt admonestați că nu frecventează regulat cursurile universității de Partid. Mă întreb care e reacția cititorilor tineri care iau astăzi cunoștință de asemenea texte, de un primitivism al exprimării și de un conformism halucinante, „Servitudinea voluntară", de care vorbea odinioară La Boetie și pe care o analizează un Milosz în ***Gîndirea captivă*** nu e, hotărît lucru, o vorbă goală.

La mijlocul anilor '50, preocuparea cenzurii (și, firește, a Securității) este de a controla strict orice manifestare de simpatie față de revoluția din Ungaria. Vedem, apoi, cum cenzura se apleacă asupra oricărui text, oricît de neînsemnat, și face corecturi ori tăieturi de detaliu, sau observă că autorul respectiv nu dă o imagine suficient de luminoasă asupra realităților României comuniste. Istoria e o preocupare obsesivă, mai ales după 1963-64. Cărțile lui Constantin și Dinu Giurescu sînt supuse unei lecturi hiperatente, sînt vînate toate referințele la Basarabia, Bucovina, la monarhie sau la oamenii politici „burghezi". Pasaje și pagini întregi sînt pur și simplu rescrise. Se scot fraze din Bălcescu și din alți scriitori sau istorici clasici. Criteriile sînt aleatorii, ba e voie să spui despre pierderea Basarabiei și Bucovinei, ba nu e voie, ba o hartă a României interbelice e acceptată, ba e scoasă.

O capodoperă de absurd în stare pură e referatul, din februarie 1967, privind o traducere a ***Cugetărilor*** lui Blaise Pascal; textul e sever cenzurat pe motiv că ilustrul autor făcea... „apologia religiei" și promova „cultul profeților, sfinților și al minunilor". În martie 1969, o broșură scoasă de un muzeu județean ce conținea discursul lui Bălcescu la Societatea studenților români din Paris e acceptată în cele din urmă, cu tăieturi, dar cu mențiunea că va apărea într-un tiraj redus, de 300-500 exemplare, și cu „difuzare nominală". Cărți ale unor autori, aprioric suspecți, precum I.Negoițescu, Ion Omescu, Mihai Ursachi sînt citite cu maximă vigilență și cu creionul permanent în mînă. Surpriza cea mai notabilă e de a găsi o serie de rapoarte de după 1977, cînd Ceaușescu pretinde că a desființat cenzura. Știm foarte bine în ce a constat această manevră, dar vedem că exista în continuare o „Direcție a literaturii și publicațiilor", cu un compartiment numit „Control post-apariție carte". Notele respective sînt redactate, cu siguranță, de profesioniști, critici literari, care semnalează punctele nevralgice și ambigue ale cărților deja apărute. E o perfectă „lectură printre rînduri", iar totul sună, de fapt, a delațiune ordinară. ■

NISIPURI MIȘCĂTOARE

# Moartea erudiției

Val CONDURACHE

Vîntul enciclopedic a bîntuit istoria o perioadă destul de scurtă. Enciclopediștii au fost primii gropari ai spiritului enciclopedic. Nici cel mai meschin dicționar nu poate fi conceput și scris de un singur om. Nici măcar coperta unui meschin dicționar nu poate fi desenată, concepută de un singur grafician. Spiritul enciclopedic a născut pe cel mai precar și mai nefericit dintre oameni, omul luminilor, omul revoluției franceze. Omul acela nefericit a crezut cu toată puterea inteligenței în triumful rațiunii. Rațiunea nu triumfă niciodată, cu toate că se zbate să o facă și nu abdică. Dar enciclopediștii, din care s-au tras toate utopiile pozitive și negative, au pornit de la premisa că omul poate fi proiectat, corectat, finisat.

În paralel cu enciclopedistul, a apărut un alt personaj, pe de o parte benefic, pe de altă parte malefic, al culturii: eruditul. El trage gardul mai aproape de casă, pretinde că se pricepe la mult mai puține lucruri, dar o face temeinic, fără a se irosi. Eruditul este un enciclopedist ceva mai pragmatic, mai sincer și înzestrat cu o calitate tot mai rară în zilele noastre: umilința. Eruditul se încovoaie în fața cunoașterii, pe care o socoate ieșită din ordinea banală a vieții, dar se înalță în fața ignoranței care bîntuie spiritul enciclopedic. Enciclopedistul detestă tot, deci iubește tot. Cunoaște tot, deci nu cunoaște nimic. Cine are spirit enciclopedic nu poate fi erudit, și invers: cine este erudit nu poate să decadă la condiția de spirit enciclopedic. Ca lucrurile să fie mai clare ar trebui să dăm exemple de eruditi și de spirite enciclopedice în cultura română contemporană.

Începutul acesta este cu totul nepotrivit pentru ocazia care îl prilejuiește. A murit Zigu Ornea, cel mai conștiincios cronicar de ideologii, de curente, de personalități, atît de stînga, cît și de dreapta, din cultura română. Cariera lui literară s-a construit și s-a ruinat, deopotrivă, între două tentații: de-a simplifica enciclopedic și de a complica erudit. Nu a putut să aleagă între a citi de plăcere, din pasiune și a citi din obligație. A scris despre Gherea, Maiorescu, Ibrăileanu, Stere cu aplicație frenetică. A trecut prin curente literare, culturale și ideologice cu o flexibilitate neobișnuită și cu o adecvare aproape romantică. Nu a avut puterea de a disprețui și de-a urî, nici slăbiciunea de a iubi fără margini. Zigu Ornea, un cărturar de mare anvergură, a călărit tot timpul pe un ponei și din această cauză a lăsat impresia că marii trăpași sînt încălecați de alți jockey, mai abili, mai autoritari, mai pricepuți.

Istoricul literar Zigu Ornea este și va fi foarte greu de combătut. Opera lui s-a clădit încet, însă nu anevoios, din certitudini lung studiate. Nu și-a ales la întîmplare nici curentele, nici personalitățile. Subiectele sale au apărut parcă în chip natural în calea cercetătorului, nici nu au fost provocate, nici n-au cerut să fie ascultate. Zigu Ornea nu a făcut spectacol, dar nu a detestat saltimbancii. L-am cunoscut destul de vag, i-am citit cărțile și articolele cu încîntare, dar fără entuziasm. Nici măcar un critic al literaturii nu citește toate operele confraților săi. Pe Zigu Ornea l-am citit intermitent, dar cu deferență și respect. Nu m-am topit de admirație, dar nici o clipă nu am rămas indiferent. Există și o pasiune lucidă, o curiozitate amabilă, o tandrețe neexplicată care răzbat de după pagini. Zigu Ornea nu a fost un artist al cuvîntului, poate că și-a refuzat cu ostentație această calitate. Însă nu a trișat, nu a lăsat pe nici un cititor mofluz, a știut că literatura este și inteligență, și publicitate. Ornea a trăit tot timpul cu un picior în Maiorescu și cu un picior în Gherea. Alții au murit cu mult mai devreme. În cazul lui Ornea, ne văităm la căpătîiul unui mort care mai avea foarte multe de scris.■

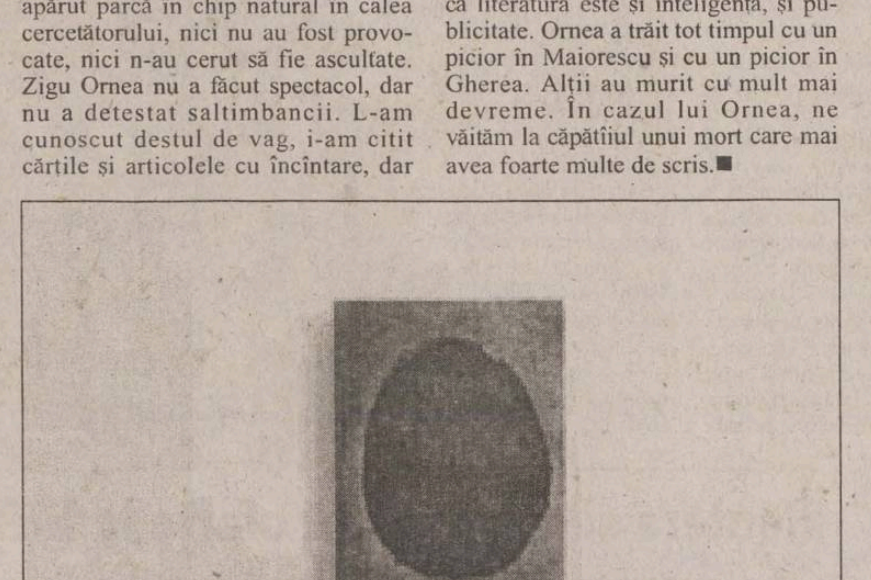

HAZ DE NECAZ

# Să nu uiți, nostalgice Darie!

Bogdan ULMU

Cum se vaită toți de frig în jurul meu, mi-amintesc, printr-un „click!" sadic al resuscitării trecutului, cea mai umilitoare onomastică personală din viața-mi, nu lipsită de umilințe. Era în '86, la Bîrlad. De Sf. Ștefan (pe buletin sînt și Ștefan). Invitasem în apartamentu-mi de două camere niște buni prieteni care aveau sobe cu lemne în casă; aveau și lemne; ergo, aveau căldură, zilnic.

Eu, ca omul ce stătea la bloc - pic de căldură în apartament. Era însă 27 decembrie și nu voiam să mă fac de rîs în acea frumoasă, sărbătorească zi de nume, amplasată între Crăciun și Revelion. Am luat de la teatru vreo trei aeroterme; mai aveam și eu una. Am lăsat gazul deschis și tot nu era cald. După ce ne-am încins cu țuici și cîrnați (aduse de generoșii oaspeți), parcă a devenit suportabilă temperatura camerei. Numai că, pe la miezul nopții, cineva a observat că iese fum din contor. Am scos repede toate aparatele din priză. Punînd mîna pe tabloul siguranțelor, m-am fript! Mai era puțin și luam foc!...

Peste o săptămînă, am plecat la București. Casa mea de-acolo era la fel de rece, deși aveam încălzire cu gaz - deci, teoretic, puteam să dau drumul, oricînd, la foc. Numai că, poate-și mai amintesc cei trecuți de 30 de ani, pe-atunci nu era presiune la gaze! Am vrut să sărbătoresc noul an (cu întîrziere scuzabilă), cu doi vecini: unul din ei făcuse rost - rara avis! - de o pastramă de oaie, care-atît de mult îmi place! Nu am putut prăji carnea! Focul abia pîlpîia! Vecinul de sus venit cu o... spirtieră de voiaj! Degeaba! A fost o cină ratată.

La televizor... n-aveai ce vedea... (Chișinăul părea un post ultra-occidental!). De citit... nu găseai cărți decît pe sub mînă... Și chiar cînd erai cufundat în lectură, te trezeai că se lua lumina!

Începuseră să se vîndă bine vechile lămpi cu petrol - numai că nu se fabricau și sticle de lampă, deoarece - teoretic - ne electrificasem, nu?!

Meseria cea mai rîvnită? Activist de partid - da' n-apucai! Apoi însă, era cea de măcelar; sau chiar barman, bucătar, carmangiu. Îi dădeai un kil de vin (obținut greu, tată!, că pe piață se scosese vinifructul și pelinașul - poșirci care-aveau 4 grade!) lui Viorel măcelarul, îți azvîrlea un pachet de carne „degresată" (pentru cei mai tineri: carnea degresată era compusă din 60%... grăsime); și-i plăteai și de două ori prețul, că altfel zicea că n-are. O cafea bună costa... o chenzină (pe piață nu era decît „nechezol"); eu luam 750 de lei la două săptămîni; ei bine, un pachet de jumătate Wiener (deci, nu din cea foarte bună!) era 700 de lei! (și puteai avea ghinionul, cum am pățit eu cu un bișnițar din Iași, să fie și falsificată). Un whisky bun era greu de obținut: plus că avea cam același preț cu cafeaua!...

O colonie de marcă? Iluzie!

Să publici o carte bună? Trebuia să debutezi la concurs! Și-apoi, dacă te nimereai printre cei 1% norocoși, te costau secretarele editurilor, plus directorii lor, plus tehnoredactorii, jumătate din cît luai pe volum (dar, ca să fiu cinstit, pe vremea aia luai!).

Dacă vroiai să devii actriță cinstit, era aproape imposibil! (erau 160 de candidate pe un loc; da, de 80 de ori mai mult decît azi). Plecări în străinătate? Greu! (deși îi aud pe mulți tipi zicînd că pe vremuri plecau toată ziua-bună ziua; nu le face cinste confesiunea...).

Vroiai să montezi o piesă de suflet? Trebuia să ți-o aprobe Consiliul Culturii; și puteai să n-apuci s-o pui în scenă niciodată... (nu ca azi, cînd, de exemplu, Cris Simion, la 23 de ani, a și semnat trei regii în Capitală; plus că a publicat, iute!, patru cărți).

Morala? Să nu uiți, nostalgice Darie! Să nu uiți!... ■

PULS

## Liber la arestări

De ce credeți că își pun lacăt pe gură domnii țaigheri cînd sînt întrebați despre arestarea unui mare patron din zona cugului, stimați ieșeni? Nu știți? Ei, o să vă spunem noi mintenaș. Oamenii noștri din zona țaigherimii spun că dosarul respectiv era literatură de sertar încă din mandatul lui Martenie, cu un mare NUP aplicat deasupra, căci patronul respectiv era cercetat încă de acum doi ani. Spun susrsele noastre că vor mai urma și altele din aceeași categorie, dar despre asta om mai vorbi noi. Știți însă care-i culmea chestiunii: cică patronul a fost săltat de aceiași oameni care i-au pregătit dosărelul la vremea lui, dar care au avut ordin și aplecări de șiră spre soluția de NUP. Acuma, că tot n-a avut efect: oare cît o fi fost șpaga respectivă, la vremea ei, că murim de curiozitate? Cine anume a încasat-o? Ei, asta-i bună!

## De ce a fost coborîtă milităria din pod?

Miile de ieșeni care au avut proasta inspirațiune să se abată ieri pe bulivarul Indipendinții au avut ce se enerva. Pentru a-și mai aminti de vremile bune dinainte, șefimea armatei ieșene și-a zis că n-ar fi rău să blocheze cîteva ore bune circulația, ca să le mai vază lumea extraordinarele rezultate ale căprăriei de după gardurile de ciment și să se convingă ce repede vom intra noi în NATO din acest motiv. Ce-i mai de rîsul curcilor este că nici la Palatul Roznovanu, nici la Casa Pătrată, nimeni nu știa ieri că cea mai circulată arteră din tîrg era blocată de milităroși. Dar, în fine, ăsta-i alt problem. Să vă spunem ce-am aflat dinspre Bucale. Cică acțiuni de acest tip au fost ordonate de la centru în toate marile orașe, pentru ca menistrul Ioan Mircea Pușcă să mai amintească boborului că Armata e încă pe picioare și că, deși el nu are curajul să se bată cu marii mafioți care iau terenuri din subordinea dumnealui și-și fac într-o veselie viloanțe, armata tot cu boborul rămîne. Numai că, în acțiunea de la Iași, treaba a ieșit pe dos, că nu s-a ales decît cu înjurături. Este că băieții le au cu promovatul la imagine, au ba?

ATITUDINI

# Fără apă: o soluție ca o pedeapsă

A dat Dumnezeu zăpadă din belșug. Unii copii și-au scos săniuțele pentru a se bucura de podoaba mult așteptată, unii dintre noi au ieșit cu saci, cu gălcți și au cărat zăpadă în apartamentele noastre, dacă le putem numi apartamente. Mai exact, au cărat în cadă. Măcar la baie să ne descurcăm cu apa. Vorbeam cu mine însămi: zăpada nu ne-o poate lua nimeni. Doar mîine, poimîine sau cînd vremea se va încălzi.

În timp ce viscolul se întețea mai tare, în timp ce domnii ce se bucură de funcții și titluri (cei ce au dat dispoziție să se întrerupă furnizarea apei) stăteau poate undeva, beneficiind de condiții umane, eu și alții ca mine cărăm zăpadă cu gîndul că astăzi voi cere mai puține sticle, bidoane cu apă de la rudele mele; doar pentru bucătărie. Așa se desfășoară programul locatarilor din blocul în care locuiesc: str. Atelierului nr. 5, bl. B5 (sc. B, C, A). De douăsprezece zile, apa este oprită. Este cumplit felul cum ne umilesc acești oameni pe noi.

Stau și-i întreb: dacă aveți mintea așa luminată, de ce nu ați lăsat-o să se obosească puțin să găsiți o soluție de rezolvare umană pentru cei ce încă au datorii mari la asociații? V-a venit mai ușor să dați aceeași dispoziție pentru toți, indiferent că este omul cu plata la zi sau nu. Știți cum ați procedat? Ca și cum un judecător ar da sentința nu pentru individul ce a săvîrșit infracțiunea, ci pentru satul întreg, și exemplele ar putea continua. Cei ce au datorii mari nu au cum să le achite în cîteva zile. Poate nici în cîțiva ani. Noi ce vom face? Îi așteptăm pe ei? Cînd vom beneficia de apă? Ați reușit să ne dezumanizați, să ne dezechilibrați sufletește. Cînd spui „fără apă", nu te gîndești decît la boli și cîte altele (condițiile în care ne îngrijim sau ne gătim o oală de mîncare).

Lumea stă liniștită. Vine fiecare de la lucru și nu are timp să protesteze în fața RAJAC-ului sau Primăriei. Mai auzi cîte unul zicînd: „Ferească Dumnezeu și de mai rău". Și uite așa trecem în a treisprezecea zi, consolîndu-ne unii pe alții și așteptînd cadoul sărbătorilor de iarnă - apa, sau, mai curînd, ziua Unirii - 1 Decembrie, să o sărbătorim ca oamenii: cu apă masă și în casă.

**Clara ADOMNICĂI**

MONITORUL e-MAIL

# Drapelele de la Primărie au dimensiunile legale?

Semn distinctiv al unui stat, drapelul este arborat în locuri și cu ocazii bine precizate. Dimensiunile și culorile drapelului sînt, de asemenea, strict reglementate. Se pot întîlni și modele stilizate ale drapelelor, în special la îmbrăcămintea suporterilor echipelor sportive naționale, iar unele stații PECO au și ele un fel de drapele, dar în aceste cazuri este vorba de situații lipsite de caracter oficial. Atunci cînd însă o autoritate publică arborează tricolorul, dimensiunile și culorile acestuia trebuie să fie în conformitate cu prevederile legale.

În cazul României, în Legea nr. 75/1994, la Cap. I, art.1, se precizează: „Drapelul României are forma dreptunghiulară. Lățimea drapelului este egală cu 2/3 din lungimea acestuia, iar dimensiunile fîșiilor sînt egale".

La Iași, în fața clădirii Primăriei municipiului și a Consiliului Local municipal, sînt arborate mai multe drapele tricolore, avînd o formă mult diferită de cea prevăzută în lege. Situația trebuie, cred eu, urgent remediată. Autoritățile publice locale trebuie să fie primele care respectă legile. Dacă nici autoritățile publice locale..., atunci, cine?

**Liviu BURUIANĂ**

**Pentru că tot mai mulți cititori ne trimit mesaje prin poșta electronică, „Monitorul" vă pune la dispoziție o adresă de e-mail la care ne puteți transmite sesizările și comentariile dumneavoastră: cititori@monitorul.ro**

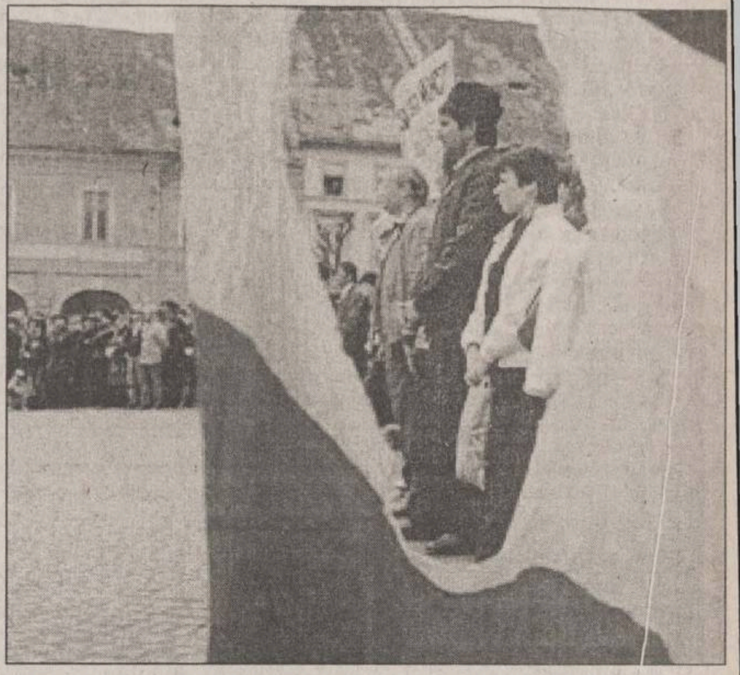

FIR DIRECT

## Sistemul de iluminat public de pe bulevardul Chimiei scîrțîie din încheieturi

■ *Florin Patapie-Raicu - corespondent:* „Cînd se lasă seara, pe bulevardul Chimiei te întîmpină un întuneric aproape deplin. Dacă dai numere celor 34 de stîlpi pentru iluminatul stradal aflați între Iulius Mall și REL Computers, pe o distanță de aproximativ 1 km, ard numai becurile de la stîlpii cu numerele 4, 18 și 28, ceea ce înseamnă aproape zero la iluminare nocturnă pentru ditamai bulevardul. Poate, dacă am schimba numele bulevardului din Chimiei în Matematicii, am avea mai multă atenție din partea domnului primar".

Ing. Lucian Luca, purtătorul de cuvînt al S.C. „Electrica" S.A. Iași: „I-aș putea răspunde domnului Patapie-Raicu că, după evidențele noastre, arde și becul de la stîlpul nr. 12. Pentru asigurarea unui iluminat public corespunzător în zona respectivă este necesară schimbarea soluției tehnice a iluminatului public, o lucrare de amploare, pentru care, pînă în prezent, nu s-au găsit fondurile necesare".

## În sezonul rece, „portițele" pentru asfaltări sînt închise

■ *Eugen Ciobanu - bulevardul Poitiers nr. 29 - Iași:* „În strada Rampei, mai exact în fața porții S.C. Constructorul, RAJAC a avut o intervenție la rețeaua stradală. A fost săpat un șanț, s-a intervenit, l-au acoperit (lucrătorii) numai de două ori cu balast, dar acolo strada e de beton; puteau să toarne beton; chiar acum, în sezonul rece se poate găsi o «portiță»."

Ing. Tudor Tudose, purtătorul de cuvînt al RAJAC Iași: „În raportul contractual dintre RAJAC și DSPM Citadin rezidă următorul termen contractual: noi sîntem obligați, după efectuarea unei lucrări, să umplem groapa pînă la nivelul asfaltului, după care dumnealor vin și refac îmbrăcămintea asfaltică a drumului".

Directorul tehnic al Primăriei, ing. Cătălin Neculau, ne-a declarat că nu se poate reface covorul asfaltic dacă la sol nu sînt 10 grade Celsius.

## Din cauza zăpezii, finalizarea unei lucrări a Termogaz în Copou întîrzie

■ *Michaela-Zizi Răianu - corespondent:* „Pe bulevardul Copou, în fața blocului B3, o echipă de le Termogaz - unde director este dl. Leonte - a venit, în urmă cu două săptămîni, pentru o intervenție la o conductă de apă caldă. Lucrătorii au decopertat, au scos dalele de pe locul de trecere, au făcut o gaură de aproape 3 metri lungime și... au abandonat-o! Mai întîi că n-au făcut reparația și, apoi, groapa reprezintă un pericol pentru trecători".

Ing. Lucian Leonte, directorul S.C. „Termogaz" S.A. Iași: „Știu despre ce este vorba. Groapa este făcută din dispoziția mea. Practic, acolo este o avarie, cred că de 4-5 ani, pentru că nu s-a intervenit pînă acum la ea. Ne trebuie însă o piesă, pe care nu o avem deocamdată. Am comandat respectiva piesă și acum așteptăm să o primim. Problema ar fi fost rezolvată, dacă nu cădea zăpada, piesa ar fi ajuns la noi pînă acum".

## „Mortul" viu din scara blocului 1201 de pe strada Milcov

■ *Maria Acostăchioaie - strada Milcov nr. 10, bl. 1201:* „De duminică, în scara blocului în care locuiesc și-a găsit adăpost un cetățean care de atîtea zile nu s-a mai mișcat din loc. Cred că este mort! Este plin de vînătăi și nimeni din scară nu a avut curajul să-l atingă. Am tot încercat să anunțăm Poliția, dar nu am reușit".

Redactorul de serviciu de la „Monitorul" a prezentat cazul ofițerului de serviciu de la Secția I Poliție, plutonier major Victor Buzilă, care a dispus imediat trimiterea în zonă a unei patrule. În urma verificărilor s-a stabilit că persoana din scara blocului 1201 este Costel Zlatăr, în vîrstă de 33 ani, care a locuit în zonă și care în prezent nu mai are casă și stă pe străzi. La sesizarea polițiștilor, acesta a fost preluat de un echipaj al Serviciului de ambulanță.

**Aurel OANCEA, Lucia CRAINICU, Rodica BÂRZU**

VOCILE IAȘULUI

# Cu apa vopsită

**Deoarece s-a constatat, anul trecut, că mulți locatari de la blocuri foloseau apă din calorifere pentru spălatul rufelor sau chiar pentru a face baie, ing. Vasile Enache, directorul tehnic al RADET, a declarat că, pentru a preveni furtul de apă din sistemul de încălzire, cu consecințele sale neplăcute, apa din calorifere va fi colorată. Măsura va fi pusă în practică imediat ce locuitorii din cartierele mărginașe ale Iașului vor avea încălzire. Credeți că această măsură va îmbunătăți situația încălzirii în apartamentele ieșenilor?**

### Sandu Maftei, 51 ani, conducător auto

Poate RADET să vopsească apa, dar dacă aceasta se recirculă numai călduță, mă tem că vom rămîne și cu banii luați, și cu apa vopsită. Decît ar cheltui niște bani ca să umble caloriferele cu apa vopsită, RADET mai bine Radet ocupa mai serios de contorizarea blocurilor, că lumea nu prea mai are bani să plătească pentru o căldură iluzorie.

### Elena Volfer, 73 ani, pensionară

La noi, aerisirea este pe casa scării și, oricum, nu ia lumea apă de la aerisire. Totuși, temperatura în apartament este de 14-15 grade, asta-i căldură? Nu văd vreo legătură între colorarea apei și încălzirea locatarilor și nu cred că, dacă s-ar lua apă de la aerisire, nu s-ar reclama, cei care fac acest lucru, ei între ei. Decît să mai facă o cheltuială în plus, RADET ar trebui să găsească altfel de soluții pentru a rezolva problema încălzirii.

### Ștefania Dorofte, 37 ani, inginer

Nu asta ar fi soluția. De cînd stau în centru, totdeauna - după Revoluție, vreau să spun - a fost foarte cald, aproape că stăteam cu mînecă scurtă. Acum însă, am copil mic și stau și cu radiator, plătesc și milioane pentru că nu-i căldură. Ce treabă are colorația apei, că-i galbenă, că-i verde, roșie sau albastră, cu căldura? S-o coloreze, să facă ce vrea, dar eu nu cred că asta va aduce o îmbunătățire.

### Nicolae Iftode, 64 ani, pensionar

Foarte bine, s-o coloreze, dacă au ajuns la concluzia că unii au ajuns să fure agent termic cu găleata. Eu zic că cel mai bine ar fi ca asociațiile de locatari să pună lacăte la subsoluri sau unde sînt robineții de aerisire, să nu mai umble acolo oricine, dar nici ideea cu apa colorată n-ar fi rea. Numai să n-o facă prea albastră sau neagră, că atunci și-ar face școlarii temele cu ea. Dacă va îmbunătăți sau nu calitatea încălzirii, se va vedea pînă la primăvară, cînd vom scăpa de iarnă.

### Elena Potur, 33 ani, casnică

Eu știu pe cineva care avea posibilitatea să scoată apă de la calorifere și ca acea persoană poate sînt mai multe. Măsura cred că va da rezultate, de ce nu? Dar ce ne facem cu faptul că, din cauza unora care nu plătesc întreținea, stăm, deocamdată, fără apă caldă?

### Mihai Axinte, 47 ani, agent comercial

Mă surprinde decizia celor de la RADET. Eu am siguranța că ei știu că lipsa căldurii din apartamente nu este cauzată de furtul de apă din calorifere. În plus, le dau dreptate și celor care încearcă să ia apă din instalația de încălzire pentru că, probabil, nu au apă caldă.

**A consemnat Aurel OANCEA**

INSTANTANEU

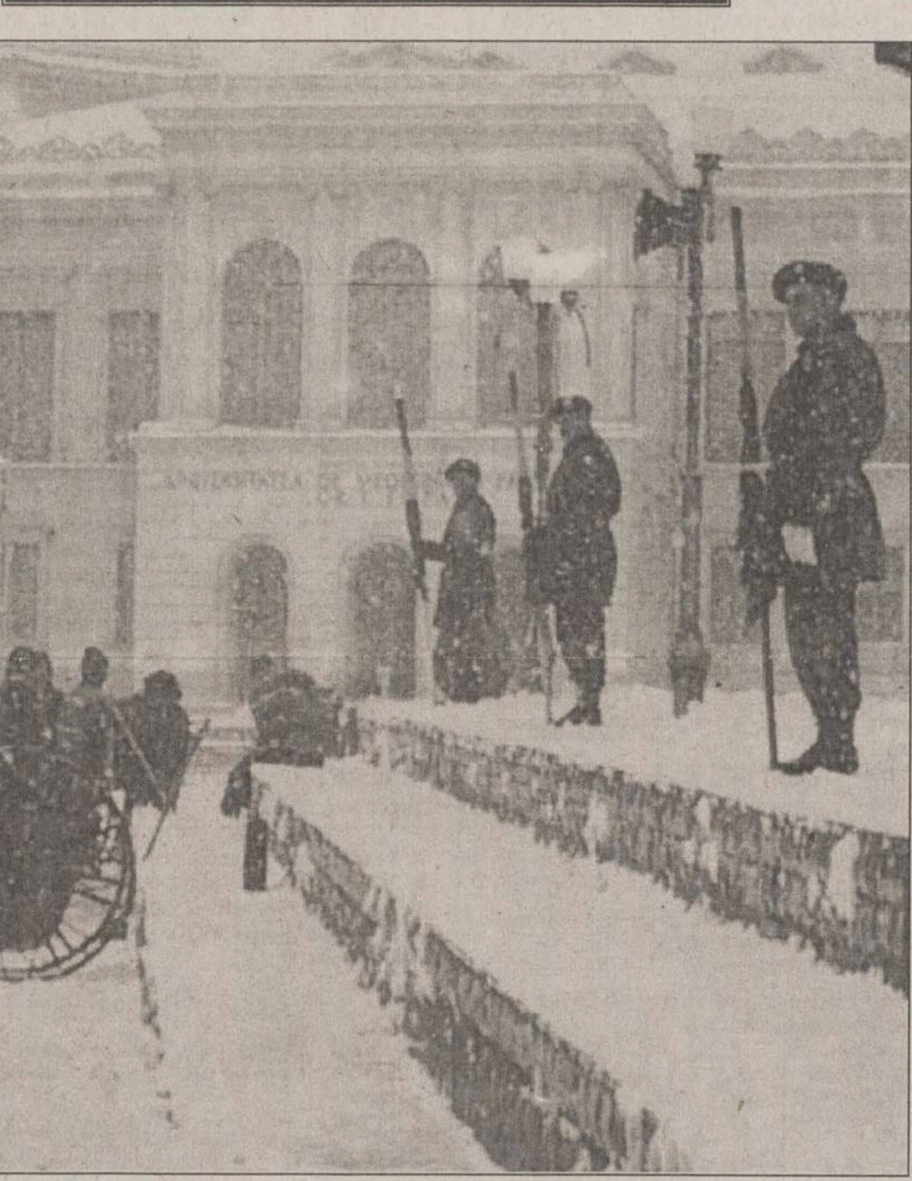

Foto: C.PLOP

PROCONS

**Asociația pentru protecția consumatorilor PROCONS - Iași primește, prin intermediul „Monitorului", la numărul de telefon 271.271, sesizări de la cetățenii care au probleme referitoare la calitatea produselor de orice fel sau a serviciilor. Asociația se obligă să rezolve aceste reclamații, dînd răspunsurile în paginile cotidianului „Monitorul".**

# Răspunsuri la sesizările consumatorilor

## Drepturile și obligațiile proprietarilor și ale administratorilor asociațiilor

■ *Georgeta Miron, din Iași, strada Ciurchi nr. 117F, bl. S1, et. IV, ap. 4:* „Sînt o pensionară în vîrstă de 70 de ani și locuiesc singură în acest bloc de 30 de ani și sînt proprietară. De doi ani, șeful de scară, Ștefan Vasiliu, mi-a oprit apa caldă, pe motiv că la etajul III curge apa la el, iar de anul acesta mi-a oprit și apa rece, de două luni. La plata întreținerii sînt trecută curent, fără a avea apă. Am făcut cerere de scutire la administrație, dar nici nu m-a luat în seamă și nici nu a venit cineva să vadă. Cel în cauză nu are drept, fără aviz, să-mi întrerupă apa cu de la sine putere. Doresc să-mi fie sistată plata la întreținere în ceea ce privește apa și să-mi restituie banii dați. Ca martori am vecinii de scară".

Cele relatate de doamna Georgeta Miron au mai fost aduse la cunoștința Asociației Procons, care a încercat ca, prin discuții cu administratorii asociației de proprietari, să rezolve conflictele apărute, dar, de cele mai multe ori, fără rezultat.

După înființarea Serviciului control asociații de proprietari din cadrul Direcției Audit public intern - Primăria municipiului Iași, am transmis acestuia reclamația și am primit următorul răspuns: „Conform Ordinului 139/N din 11 XI 1997, pentru aprobarea Precizărilor privind constituirea, înregistrarea și funcționearea asociației de proprietari:

1. Administratorul are în atribuții inspectarea proprietății individuale în vederea înlăturării defecțiunilor apărute la instalațiile de folosință comune și a eliminării pierderilor care determină creșterea nejustificată a cheltuielilor asociației de proprietari.

Dacă se constată defecțiuni la instalațiile aparținînd proprietății individuale, se înștiințează proprietarul respectiv asupra obligației de a remedia aceste defecțiuni.

Dacă se constată defecțiuni la instalațiile aparținînd proprietății comune, se înștiințează comitetul executiv al asociației de proprietari și se iau măsurile necesare pentru efectuarea la timp a lucrărilor de întreținere și reparații.

Asociația de proprietari, prin comitetul executiv, poate suspenda din funcție sau poate rezilia contractul individual de muncă ori convenția civilă încheiată cu oricare din personalul angajat, dacă se constată că este afectată buna funcționare a clădirii.

Pentru reparații și pentru alte activități de întreținere, administratorul, ținînd cont de cost, timp de execuție și calitate, propune comitetului executiv, spre analiză și aprobare, agenții economici care satisfac cerințele în vederea executării lucrărilor, conform legislației în vigoare.

2. Diminuarea temporară a cotelor de contribuție la cheltuielile asociației (reducerea cheltuielilor de întreținere, dar nu și a cheltuielilor comune) se poate solicita în baza unei cereri către președintele asociației numai în cazul în care cel puțin 30 de zile calendaristice în decursul a două luni consecutive se lipsește din apartament.

Director, ec. Violeta Ionescu-Ochiană"

## Cît de greu se poate obține o adeverință

■ *Daniel Dărăbăneanu, din Iași, șos. Națională nr. 194, bl. D, sc. C, et. III, ap. 10:* „Vă aduc la cunoștință refuzul Primăriei Miroslava de a elibera, conform Legii 59, adeverința pentru înstrăinarea terenului proprietate, titlu de proprietate nr. 83780 din 16 iunie 1996. Menționez că avem hotărîre judecătorească definitivă de partaj succesoral, eliberată la data de 12 aprilie 2000, parte din dosarul nr. 12537/ 1999. Primarul comunei dorește anularea sau modificarea titlului de proprietate, lucru care se face numai de către instanța de judecată. Vă rugăm foarte mult să interveniți pentru rezolvarea acestei situații neplăcute, pentru a evita un eventual proces, care necesită timp".

Reclamația a fost transmisă Primăriei comunei Miroslava. Contactat telefonic, domnul primar Vasile Lăpușneanu ne-a comunicat că reclamația a fost rezolvată favorabil.

**Vicepreședinte PROCONS, Gheorghe BUCUR**

CE NE MAI SPUN CITITORII

## Adevărul despre eroii Diviziei a II-a Cavalerie

Prin anii '70, dacă mă mai ține biata minte, a fost fețuit un pic momentul ecvestru al Diviziei a II-a Cavalerie de pe Copou. Cu acel prilej s-au modificat anii, din 1916-1919 în 1916-1918, în concordanță cu ideologia moscovită. După '89, nu se știe cine a încercat, cu smoală, să facă o corecție. După părerea mea, n-ar fi trebuit să intervină atît de grosolan. Monumentele sînt repere educative. Lucrătorii de la „Citadin" Iași au început și ei reparațiile în jurul monumentului și au deschis ușa pe care este un basorelief semnificativ. Am cerut voie să intru și ce-am văzut? La baza monumentului există o criptă în formă de capelă. Deasupra se află o candelă cu sticlă colorată care n-a mai fost aprinsă de după primul război mondial. Pe pereți sînt patru tabele cu eroi din Regimentele 2, 3, 6, 11 și Divizionul de artilerie al acestei divizii, care au luptat „La Prunaru" în Basarabia și în Vest. Membrii trupei, cu gradul, numele și prenumele, sînt înscriși pe trei tablouri din marmură, toate prinse în zidul din beton cu niște rozete. Numai ofițerii sînt trecuți, după grad, pe un tablou metalic arămiu. În total, sînt 600 de eroi căzuți pe altarul interesului național. În partea de nord lipsește un basorelief. Dacă este vorba de reparații serioase, devizele se găsesc la D.G.A.N. București. Ar fi bine dacă Primăria ar angaja un licențiat al Academiei de Arte, pentru că, spre exemplu, cimentul cu care se completează găurile trebuie să fie la culoare, și asta cere niște experimente.

**M.M. COJOCARU**


VITACOM Electronics

Cel mai mare importator și distribuitor de

- Componente electronice active și pasive
- Transformatoare de linii
- Telecomenzi AV - TV
- Conectică pentru calculatoare
- Subansamble audio-video
- Cabluri și prize telefonice
- Truse de scule
- Aparate de măsură și control
- Cositor, accesorii de cositorit

Importator exclusiv al produselor

KÖNIG ELECTRONIC

Cluj-Napoca, Str. Gh. Bilascu nr. 75

Tel.: 064-438401*, Fax: 064-438403

E-mail: office@vitacom.ro

www.vitacom.ro



Consiliul director:
Alexandru LĂZESCU - președinte
Cezar CALUSCHI
Dan RADU
Gabriel RUSU
Toni HRIȚAC

Director economic: Antoneta Filip
Director vînzări publicitate: Oana Asaftei
Director de marketing: Cătălin Iftimie
Director difuzare-producție: Mihai Sîrbu

Director General: Dan RADU
Director Executiv: Gabriel RUSU

COLEGIUL EDITORIAL Monitorul

Redactor sef: Toni HRIȚAC
Redactor sef adjunct: Sorin SIMON
Redactor sef adjunct: Gabriel GACHI
Editor coordonator: Florin NICULA
Secretar general de redacție: Ivona BURDUJA

ȘEFI DEPARTAMENTE: ■ Subredacția București: Sorin Moisă ■ Editorial opinii: Cerasela Cirimpei ■ Eveniment național: Claudiu Raus (int. 109) ■ Speciale: Nicolae Manoliu (int. 105) ■ Sănătate: Mihaela Cănănău (int. 105) ■ Administrație: Gabriel Gachi (int. 105) ■ Învățămînt: Emilia Chiscop (int. 105) ■ Economic: Florin Nicula (int. 117) ■ Sport: Nicolae Grecu (int. 107) ■ Redactor de serviciu: Rodica Bârzu, Aurel Oancea (int. 124) ■ Telefonul cititorului: 271.271 ■ Fotoreporteri: Constantin Plop, Silvian Stănișor ■ Grafică: Cătălin Zaharia ■

Consiliul cititorilor: Cristina Aluculesei, Neculai Bortă, Irina Mihaela Dorin, Irina Dașchievici, Dumitru Dumitrache, Cătălina Farcaș, Neculai Hurmuzache, Rodica Iacob, Petru Oarză, Mihai Pârhăuțanu, Costică Popa, Florin Pricop, Georgeta Plugariu, Gheorghe Păduraru, Lucia Preotescu, Mihaela Poiană, Ioan Romașcu, Cornelia Ursu

Sesizări și reclamații în legătură cu abonamentele : telefon 032-216.112, între orele 8,00–16,00.

Tipar offset: MULTIPRINT, Iași str. Sf. Lazăr nr. 49, tel. 032/230060

REDACȚIA ȘI ADMINISTRAȚIA: Iași, str. Smîrdan nr. 5 ■ Tel. 271333 (centrala); 271271 (redactor de serviciu) ■ Fax 270415 ■ Publicitate tel.: 252294, fax 276725 ■

Abonamentele se pot face la orice Oficiu Poștal din țară. Distribuitor: S.C. Media Distribution S.R.L.

Publicațiile Monitorul - Curentul sînt mărci înregistrate ale SC Dramiral Group SA București

PUNCTE DE VEDERE

# Lacrimile crocodililor (V)

Odată cu descentralizarea competentelor, rolul autoritătilor locale a crescut brusc și între orașe s-a declanșat o competitie acerbă.

Această competitie este, cu precădere în Europa, foarte accentuată și orașele se străduiesc pentru o dezvoltare durabilă. De asemenea, orașe foarte dinamice doresc să devină centre regionale. Aceste orașe, fie favorizate de conjunctură, fie că sînt centre politice importante, doresc să răstoarne senioriatul de drept și să devină lideri regionali.

Nu se poate reproșa nimic acestei concurețe benefice, dar oamenii politici locali poartă întreaga responsabilitate în cazul unor eșecuri. Involutia unor orașe cu mare contributie la dezvoltarea unei regiuni se datorează atît unor factori obiectivi, cît, mai ales, unor factori de politică locală.

Există cazuri de orășele satelit care profită de marea metropolă din vecinătate asigurîndu-și profituri nesperate și disproportionate fată de alte orașe de aceeași talie. La noi este cazul orășelului Otopeni, în Franta am găsit aglomeratia urbană Saint Quentin. În aceste orașe se află Uzinele Renault și o multime de alte uzine care asigură localitătii un venit de aproximativ 100 milioane de dolari.

Orășelul, de fapt constituit din șapte comune, arată superb, îngrijit și bogat. Avînd venituri substantiale, el intră în competitie cu renumitul Versailles și-și construiește un centru universitar.

Orașul Versailles nu este de plîns, turismul aduce venituri colosale și în acest oraș plin de istorie, dar Saint Quentin este un rival, dispune de trenuri imense, de căi de comunicatii rapide și, mai ales, este o zonă verde, nepoluată.

Parisul, poluatul Paris, nici el nu este de plîns, dar metropola are nevoie de infuzie de capital, se sufocă prin dimensiuni și pulsează alert mai ales datorită institutiilor guvernamentale.

Fiecare oraș trebuie să lupte pentru a se impune vecinilor săi și această luptă este fără menajamente. Am văzut cazuri de orașe în care cetătenii și-au impus taxe mai mari pentru a realiza un obiectiv de răsunet, obiectiv care să șocheze, care să atragă atenția și, odată cu ea, turiștii.

Cazul Futuroscopului de la Poitiers este concludent. S-au cheltuit, destul de hazardat de altfel, sute de milioane de franci. Astăzi acest obiectiv este vizitat de 10-15 mii de turiști pe zi. Toate fortele publice au luptat umăr la umăr pentru realizarea acestui mare obiectiv. Deciziile s-au luat în unanimitate și au fost sprijinite consistent de guvern.

Să revenim la Iașii noștri și să ne privim în ochi unii pe altii. Autoritățile locale au actionat ca în fabula „Racul, broasca și o știucă". Orice initiativă era urgent torpilată de aversarii politici. Un succes eventual speria de moarte adversarii. Opozitia jubila cînd lucrurile mergeau prost sau foarte prost. Liderii politici încurajau demonstrațiile de stradă, grevele, blocajele de șosele. Deși pierderile erau imense. Chiar în ultimele zile un lider de partid a fost izgonit de demonstranți.

Prin urmare, oamenii politici din opoziție lucrau pentru ca toate să meargă rău și foarte rău.

În Bacău a fost o echipă unită și rezultatele s-au văzut. Orgoliile idioate ale unor pigmei politici au dispărut.

La Iași, puterea o detineam pe plan local, dar opozitia deținea puterea la centru. Era opozitia interesată ca Iașul să aibă succese strălucite? Dorea opozitia ca primarul să-și treacă în palmares realizări istorice? Evident că nu. În guvernarea '96-2000 am resimtit o politică de sabotare a Iașilor. Banii pentru Trei Ierarhi s-au stopat. La fel pentru Spitalul de Urgente, pentru Direcția Muncii, pentru Palat, pentru Teatrul National, pentru Filarmonică, pentru Teatrul Luceafărul, și aș putea continua.

CDR a lovit în Iași cam cu aceeași sete cu care l-au lovit tătarii. „Capitala Culturală a României 2000" a fost sabotată de Caramitru din motive electorale.

Merită oare Iașii să piardă poziția de lider regional în domeniile electricitate, gaz, telefonie, tiraj, poștă, universități etc., numai ca primarul său să fie veșnic în opoziție? Merită oare Iașii să fie victimă a unui orgoliu nemăsurat?

Eu zic nu, nu și iară nu, și cu asta am încheiat discuția. Crocodilii care m-au criticat tot timpul o pot face și în continuare, dar mi-e lehamite de lacrimile lor.

**Constantin SIMIRAD**

**„Monitorul" invită atît cititorii, cît și pe cei vizați direct în textul publicat mai sus să-și exprime opiniile pe marginea explicațiilor primarului Constantin Simirad de a accepta fuziunea Partidului Moldovenilor cu PSD**

LOVITURA DE REVER

# Amnezie și tupeu. Sau cum o-ntoarce domnul Simirad „ca la Ploiești"

## „Din negurile tranziției noastre s-au iscat Vadimi, Funari, Simirazi"

Primar, matematician, dascăl, șef de partid, moralist, globetrotter și cît și mai cîte, ce mai, un veritabil uomo universale rătăcit într-un oraș de provincie ce nu putea, evident, să-i mai cuprindă geniul incomensurabil, domnul Simirad este, cert, o prezentă clar desenată în peisajul politicii ieșene din ultimul deceniu. Și o personalitate ale cărei abilități, chiar inteligentă în ale politicii nu le voi nega nicicînd. S-a lansat modest în vertijul politicii, dar a știut să se mentină în zona interesului public cu un talent incontestabil. A înteles rapid că politica e 90% imagine și a știut să-și găsească oameni pricepuți care i-au edificat-o. Cu o remarcabilă șiretenie țărănească, a înteles, nutrindu-se eficient din manualele parvenitismului, că într-un oraș de cultură, caracterizat prin echilibru, măsură, dar și o subțire tradiție aristocratică trebuie să recurgi la contrariu, la complicitatea cu multimile, la fals - naivul limbaj neaoș moldovenesc, pigmentat din cînd în cînd cu imprecatii vulgare, cuvinte grele și bădărănisme. Atractia contrariului. A ales, cu narcisism abia camuflat, spectacolul, bîlciul, vorbăria goală. Trebuie să se spună mereu ceva despre tine, să nu fii uitat. Problemele urbei? Vom ajunge și la ora bilanțului, spre a vedea ce se află dincolo de crusta poleită a personajului. Și tare mi-e teamă că va trebui să recurgem la formula consacrată de Maiorescu și Eminescu: formă fără fond.

Într-un oraș patriarhal, dominat de mentalități paseiste, personajul a găsit cîmp generos de actiune: a început să facă zgomot, să se dea priceput la toate, să-și facă partid după chipul și asemănarea lui, să se compare cu marii scriitori etc. Bunul simț și măsura țăranului îngropat într-o copilărie troienită au fost lesne aruncate peste bord, într-un iureș de nestăvilit. Orice redută trebuia cucerită, orice tintă atinsă. Personaj emblematic al timpului cetos al tranziției românești, Simirad trebuia, fatalmente, să atingă și palierul deplinei iubiri de sine: credința că este de neînlocuit, că-și poate permite orice, că poate dicta electoratului ce și cum să aleagă (vezi recentele declarații de la ședința de închinăciune în fata mai-marilor PDSR). Într-un cuvînt... medicina îi stă la dispoziție domnului Simirad cu un termen și un diagnostic.

Modelul lui este Funar. Și la Cluj, un oraș elevat, european în mai mare măsură decît Iașii, oraș de elită, Funar este veșnicul reales, spre paguba urbei și a țării. Și acolo, ca de altfel în întreaga tară, a cîștigat mentalitatea rezultînd din obsesiile, fantasmele, fricile noastre mai vechi sau mai noi. În România încă nu am asistat la victoria spiritului modern, întreprid, lipsit de prejudecăti, european. Din negurile tranzitiei noastre s-au iscat Vadimi, Funari, Simirazi. Și altii. Eiusdem farinae.

## „Cîtă nedreptate, coane Costică!"

Domnul Simirad nu datorează nimic nimănui, doar țara îi datorează totul, fie chiar și numai pentru că există. Domnul Simirad e o binecuvîntare pentru poporenii ieșeni. Să recunoaștem că nu-l merităm. Acest lucru, se pare, l-a înteles și domnia sa cînd a decis să dea totul (partid, primărie, onoare) pe una: o ambasadă într-o tară francofonă, singura care i-ar putea tolera franceza moldovenească, de unde să-și servească țărișoara, doar-doar aceasta îl va înțelege la amețitoarea lui valoare. Mai contează principiile în politică? Nu-i aceasta teritoriul lupilor? Nimic nu mai contează, numai cu o ambasadă să se procopsească, bună ca tain la bătrînețe. Cînd guvernul PSD trimite în ambasade cu greutate oameni fără nici o calificare și depășiti de vremuri, doar pentru a le asigura o sinecură, nu ne mai miră că domnul Simirad se crede pregătit și pentru această misiune. Într-un asemenea climat, ne-ar mira să aibă o criză de conștiință și să spună că nu e pregătit pentru aceasta.

Știe domnul Simirad că dacă va fi expediat la Bruxelles îi va urma academicianului Virgil Constantinescu, fost președinte al Academiei Române, distinsul intelectual și diplomat înnăscut, pe care am avut onoarea să-l cunosc? Am lucrat în Comisia de politică externă a Camerei Deputaților și am cunoscut toți ambasadorii trimiși de mult incriminatul guvern CDR. Nici unul nu a primit această numire contra unui partid, iar la toate misiunile noastre importante am trimis diplomați de carieră. Să mai adaug că nici unul nu depășea suta. De kile.

Într-un oraș cu solide tradiții intelectuale, domnul Simirad se crede, la rîndu-i, intelectual de marcă. Dar gîndirea și viziunea intelectuală presupun un anume rafinament și decentă, bun simt și măsură, calităti ce nu se transmit, simpatetic, prin simpla vecinătate cu intelectualii autentici. Să exemplificăm cu stilul buruienos al scriitorului Simirad. Într-o singură tabletă din serialul „Lacrimile crocodililor (IV)", bunul simț și simțul estetic îți sînt flagelate de paisprezece cuvinte de o inestimabilă subtilitate literară: imbecili, nesimțiți, măgărește, tîmpi, ranchinoși, indolentă, găști dezgustătoare, netrebnicii CDR, urîtă ca naiba (delicatețe servită unei colege din delegatia României la Consiliul Europei), cîrdășie golănească etc., etc. Iar peste acest ocean de mizerie tronează, cine altul decît inefabilul, moralistul, intelectualul Simirad, veritabil model de virtute și competentă. Dar țara nerecunoscătoare nu i-a dat, la senectute, urmare atîtor sacrificii și iubirii dezinteresate, decît ocazia unui troc de iarmaroc: un partid contra unei sinecuri. Cîtă nedreptate, coane Costică! Nu vă mai rămîne, drept consolare și ca să vă așez pe un palier compatibil valoric, decît trista constatare că și un Heliade sau un Eminescu au murit în mizerie.

## „Aflu că m-am «cocoțat» deputat, pe «zidul» construit de domnia-sa"

Chiar din prima tabletă a serialului său justificativ, „Lacrimile crocodililor", domnul Simirad îmi acordă nesperata șansă de a accede la statutul de personaj al nepretuitei sale opere literare. Sînt măgulit. Dar și contrariat să constat functionarea haotică a conexiunilor cerebrale ale domniei sale. Să exemplificăm. Aflu că intru în categoria celor care n-au făcut nimic decît să critice. Nu întind pelteaua. Îi pun la dispoziție c.v.-ul meu, într-o confruntare în direct și la o oră de vîrf. Voi accepta rigorile timpului „prețios" al domniei sale. Mai aflu că m-am „cocoțat" deputat, pe „zidul" construit de domnia-sa prin cei 71% din alegătorii ieșeni. Stranie amnezie! În 1996, cînd am fost ales deputat pe listele CDR, domnul Simirad cu partidul domniei sale (sper că îl mai poate identifica în lunga listă) ieșise de mult din CDR. Iar acesta nu este decît recursul la memorie. Urmează recursul la morală. Afirmă domnul Simirad că CDR l-a scos pe nedrept din delegația României la Consiliul Europei. Fals, domnule primar: ati fost scos întrucît ocupati un loc ce se cuvenea CDR-ului din care făcuserăți odată parte. Era firesc ca locul să revină unui reprezentant CDR.

Mai spune domnul Simirad că în timpul guvernării noastre a fost asaltat de toate corpurile de control. Să uite domnul Simirad că aceste controale se fac, de regulă, în urma unor sesizări, care nu au venit din zona noastră, ci tocmai din cea a colegilor lui de partid (ultimul partid, domnule primar, ca să nu fiți confuzionat), care se lăudau pe toate ulitele Iașilor că Simirad se tine de primărie ca să nu ajungă la pușcărie și că, odată ajunși la putere, vor avea grijă să-l strîngă cu ușa? Chiar să fi uitat domnul primar atmosfera de calvar a ultimelor alegeri, unde nu CDR i-a fost inamic? După dulcele „pupat piata Endependentei", domnul Simirad poate fi liniștit: aceste bîrfe s-au domolit, iar domnia sa își poate mînca senin indemnizația de la ambasadă. Apropo, știu două țări francofone tocmai bune: Africa Centrală și Ciad. Sper să mai fie libere.

Mai aflu că n-am lăsat, în viața publică, decît urma păsărilor de pe cer. În sfîrșit, o metaforă de bun gust. Sînt măgulit să-l fi inspirat pe primar.

Domnul Simirad vrea să știe și cîte drumuri am făcut la microfonul Camerei Deputaților. Îi spun eu că mai multe, dar nici unul cu teme derizorii, din categoria celor cu care ne delectează zi de zi domnia sa. Numai lumea să vorbească despre tine. Sîntem plămădiți din aluaturi diferite, domnule Simirad. Trăiască diferența! Nu mă caracterizează tupeul, insolenta și vorbăria cu orice pret. Am alte repere morale și de conduită. Mă inspiră verbul trainic al regretatului Corneliu Coposu, dar nu voi avea niciodată pretenția să-l egalez.

M-am delimitat categoric de cadrilul politic al domnului Simirad, etichetîndu-l cu un termen consacrat de pe vremea cînd politicienii aveau imaginatie, stil și prestanță: fripturism. Astăzi i se spune turism politic. Cariera politică a domnului Simirad, cu deosebire ultima sa ispravă, corespunde la indigo fripturismului. Am avut o relatie civilizată cu domnia sa. I-am cunoscut traiectoria politică și m-au distrat mofturile sale copilărești. Rămîn marcat de prima noastră întîlnire, din 1991, și de prima campanie electorală pe care i-au făcut-o tinerii din PNTCD. Mărturisesc că nu aș fi dorit acest dialog polemic. I-aș fi dorit un final de carieră onorabil. Dar, vorba filosofului, n-a fost să fie.

## „Dacă nu-l oprim la timp, mîine va dori să fie imortalizat și într-o statuie"

Nu sînt supărat pe domnia sa, care nu a fost pentru mine mai mult decît pretextul, ocazia de a mă delimita de specia fripturiștilor care prosperă, fac carieră, sînt apărați chiar de analiști sibilinici. Domnul Simirad nu a inventat nimic. Merge senin și trufaș pe căi bătătorite de alții. Așadar, nu voi vărsa „lacrimi de crocodil" și sînt cît se poate de sincer, rupînd tăcerea și spunîndu-i verde în fată ce cred. Din CDR a plecat de mulți ani și nu m-am supărat. Pe PNȚCD e supărat foc și aruncă cu noroi. Nici aici nu-i original și deci nu mă revoltă. Dar dacă mă revoltă ceva este impostura cu aer de inocentă, fripturismul care se vrea pragmatism. Domnul Simirad își face un titlu de virtute din acestea, iar dacă nu-l oprim la timp, mîine va dori să fie imortalizat și într-o statuie. Nu, domnule Simirad, impostura nu poate fi ambalată strălucitor. Nu vă străduiți să ne-o serviți drept model demn de urmat. Ați acumulat un eșec cu penibilul Partid al Moldovenilor, pe care l-ați intitulat, la un moment dat, Partidul Moderat de Centru (sic!). Să mai discutăm despre proprietatea cuvintelor? Trecem peste.

Viata publică nu este un eden. Ati trecut prin multe. Dar ca să deversati sacul de minciuni și delatiuni despre comilitonii de ieri în ograda stăpînilor de astăzi, în dispretul evidentei, că pedeseriștii v-au ales în 2000, să vă lăsati sedus de savoarea îndoielnică a cuvintelor, călcînd peste orice principiu, toate acestea m-au mîhnit și mi-au cenzurat speranta.

Ați fost o persoană de succes mediatic cert, v-ați lăfăit în grațiile presei și ati devenit, vrînd-nevrînd, un model. Oamenii v-au crezut și v-au ales, chiar dacă bilanțul fiecărui mandat nu a avut nimic spectaculos. Însă, despre aceasta cu alt prilej. Dar să pretindeți că sînteți magicianul urmat în orice conditii, aceasta se numește în etică impostură, în antropologie megalomanie, iar în medicină știți dumneavoastră mai bine cum. Eu nu vă pot nici urma, nici admira. Și ca mine, sînt convins, mulți alții.

**Mihai DORIN**

# 12 cîștigători la tombola Mall Crăciun

## ■ sîmbătă va avea loc o nouă extragere

Alți patru clienți ai Iulius Mall au cîștigat premii la tombola „Mall Crăciun". Pînă acum, după trei extrageri, s-au acordat 12 premii.

Astfel, sîmbătă 24 noiembrie la ora 18:00, a avut loc o nouă tragere la sorți, fiind desemnați cei patru cîștigători ai unui telefon mobil marca Ericsson, a unui aspirator Philips, un radiocasetofon Sony și a premiului Alexander Vodka.

În sîmbăta dinaintea Crăciunului se va acorda celui mai norocos client al mall-ului marele premiu: o mașină SKODA FABIA.

Sîmbătă 1 decembrie, la ora 18:00, va avea loc următoarea tragere la sorti prin care se vor stabili alți cîștigători ai tombolei „Mall Crăciun". Se vor acorda un radiocasetofon SONY, un aspirator PHILIPS, un telefon mobil ERICSSON și un premiu ALEXANDER VODKA. Cîștigătorii premiilor vor fi anunțați în ziarul Monitorul de luni, 3 decembrie.

## Regulament

Pentru a participa la tombola Mall Crăciun trebuie:

■ să cumperi din orice magazin participant la tombolă din Iulius Mall și să aduni cît mai multe bonuri de 50.000 lei

■ să ceri vînzătorului bonurile în valoare de 50.000 lei. Pentru fiecare 50.000 lei cheltuiti în magazinele participante, primiți un bon valoric.

■ cînd adunați 5 bonuri (deci ați făcut cumpărături de 250.000 lei), vă prezentați la Centrul Informațional de la parterul mall-ului și în schimbul lor primiți un talon de participare la tombolă.

■ completați talonul și îl introduceți în urna special amenajată, aflată lîngă Centrul Informațional.

**Cel mai norocos client al mall-ului va primi o mașină Skoda Fabia**

## Premii

■ **marele premiu: o mașină SKODA FABIA**

■ 7 radiocasetofoane SONY
■ 7 aspiratoare PHILIPS
■ 7 telefoane mobile ERICSSON
■ multe alte premii ALEXANDER VODKA

## Cînd se desfășoară tombola

Perioada în care se desfășoară această tombolă este 3 noiembrie - 29 decembrie 2001. Se pot cîștiga în fiecare săptămînă cîte un telefon mobil Ericsson, un aspirator Philips, un radiocastofon Sony și multe alte premii Alexander Vodka. Extragerile săptămînale vor avea loc în fiecare sîmbătă la următoarele date: 10, 17, 24 noiembrie, 1, 8, 15, 29 decembrie 2001 la ora 18:00, la parterul Iulius Mall. Tragerea la sorti pentru marele premiu, SKODA FABIA, va avea loc pe data de 22 decembrie 2001, cu ocazia Crăciunului. Toate taloanele depuse pînă la acea dată în urnă vor intra în cursa pentru marele premiu.

**Atenție: cu cît cumperi mai mult, cu atît ai mai multe șanse de cîștig!**

## „Cînd am primit telefon, nu mi-a venit să cred că am cîștigat un Fiat"

**Cîștigătorul de anul trecut al marelui premiu al tombolei „Mall Crăciun" își amintește ce a simțit cînd a primit vestea. Atunci, Teodor Ioan, de 56 de ani, a schimbat Dacia veche de 20 de ani cu un Fiat Marea Weekend.**

„Am avut o bucurie foarte mare anul trecut, cînd la tombola organizată de „Iulius Mall" am fost cîștigătorul marelui premiu, un autoturism Fiat. Sigur că a fost o mare bucurie pentru mine, n-am mai cîștigat pînă atunci nici un premiu, dar acest premiu a fost posibil să-l cîștig pentru că împreună cu familia am fost la „Iulius Mall", am făcut cumpărături, și am completat cîteva taloane de participare la concurs. Vă garantez că această tombolă a fost corectă pentru că în momentul cînd am fost anuntat că sînt cîștigătorul tombolei, bineînteles, ca orice om, m-am dus acolo să văd despre ce e vorba. Spun că a fost corectă pentru că toți cei din jur au participat, s-a făcut în lumina reflectoarelor. Am înteles că un copilaș, probabil că și el a avut un mare noroc în ceea ce mă privește, mi-a tras biletul castigator. Vreau să vă spun că în momentul cînd am primit telefon acasă, prima dată l-am închis, pentru că mi se părea că cineva face o glumă, însă abia a doua oară am realizat că sînt cîștigătorul premiului.

Am doi copii împătimiți de mall. Chiar de la deschidere, împreună cu familia, noi ne facem cumpărăturile acolo. De ce le facem acolo? E simplu. Sînt peste o sută de magazine într-unul singur, se economisește timp, prețurile sînt pentru toate buzunarele și cred că fiecare poate să cumpere cîte ceva de acolo."

INFO MALL

# Promoții și reduceri de pînă la 50%

■ Magazinul Il Passo de la etajul I are reducere de 100.000 la pantofii bărbătești. În această perioadă se desfășoară și o promoție numită „Scholl - Încaltă-te pe gratis". Sînt trei șanse de a se cîștiga banii înapoi, tragerile la sorți avînd loc pe data de 15 noiembrie, 15 decembrie și 15 ianuarie.

■ Triumph anunță mari reduceri de prețuri: cunoscutele și apreciatele produse de lenjerie au prețuri cuprinse între 199.000 și 399.000 lei.

■ Tina R (etajul I) are reduceri de pînă la 50% la următoarele articole: cămăși de damă, fuste din lînă, pantaloni din lînă, cămăși din lycra, poșete din piele, paltoane scurte, sacouri din lînă.

■ Magazinul Arka, situat în Iulius Mall la etajul I, oferă începînd de săptămîna viitoare pe lîngă colecția de paltoane și costume de stofă noua colecție de încăltăminte unicat a firmei Zen. Preturi promoționale:

- Paltoane de la 1.300.000 - 2.400.000 lei
- Costume de damă de la 400.000 - 1.300.000 lei
- Cizme de la 900.000-1.800.000 lei
- Ghete de la 700.000-1.400.000 lei.

■ Roxy Fashion are reduceri de până la 50% la următoarele produse: pantaloni din strech, imitație piele, jerse, bluze din voal elastic, lycra, catifea, geci, compleuri, paltoane.

# Cadouri de Moș Nicolae

## Braiconf- etajul 1

Braiconf înseamnă culoare, atitudine modernă, elegantă și dinamism. Un stil care te exprimă și te prinde bine în orice situație. Sub deviza „Imaginea se poartă" promovează elegantul în stil clasic, rafinamentul și confortabilul. În magazin se găsesc pe lîngă cămășile marca Braiconf, cravate Braiconf și costume, sacouri, jachete și pantaloni bărbătești, aduse de la firme de prestigiu din țară. Toate pot fi asortate!

## Bigotti - etajul 1

■ cămăși 100% bumbac Easy Care: 599.000 lei

■ cămăși 100% bumbac care nu necesită călcare: 699.000 lei

■ set cadou cămașă + cravată (ofertă specială de Crăciun): 399.000 lei

■ cravate din poliester: 189.000 - 249.000 lei

■ cravate din mătase: 289.000-399.000 lei

■ pantaloni Meyer din lînă 100% pentru bărbați: 1.099.000 - 1.859.000 lei

■ costum Pierre Cardin: 5.999.000 - 7.199.000 lei

■ papioane: 99.000 lei

■ curele din piele: 399.000 - 899.000 lei

■ fulare bărbătești: 290.000 - 599.000 lei

■ serviete din piele pe maro și negru: 3.900.000 - 5.900.000 lei

## Privilege - etajul 1

■ noul produs pentru bărbați este parfumul Pacco Rabane „Ultraviolet Man" la 100 ml, apă de toaletă: 1.620.000 lei

■ numai în Iași la Privilege se găsește parfumul Thierry Mugler „Angel" pentru femei, cu nuanțe dulci: 1.978.000/25 ml

■ caseta cadou Carolina Herrera la un preț de 1.086.000 lei conține apă de toaletă 30 ml, cremă de corp 50 ml, apă de toaletă 5 ml.

■ casetă cadou Carolina Herrera 212 Men la un preț de 1.588.000 lei conține: apă de toaletă 50ml, gel de duș 100ml, apă de toaletă de 5ml de buzunar

■ Noua gamă Laura Biagiotti

## Yves Rocher - etajul 1

■ parfumurile din flori rare Shafali Fleur Rare, sînt parfumuri de fructe, senzuale, orientale. Parfum franțuzesc: 180.000-660.000 lei.

■ produse de tratament pentru toate vîrstele și toate tenurile

## Mon Parfume - etajul 2

■ parfumuri din gama Nina Ricci: „Nina" (apă de toaletă la 805.000 lei), „Premier Jour" (apă de parfum la 1.128.500 lei), „L'air du temps" (apă de toaletă la 805.000 lei)

■ gama Givenchy pentru bărbați: parfum „Π Fresh" la 1.128.500 lei, „Insense" apă de toaletă la 573.000 lei

# De Crăciun, Kids Land te face...marinar!

La „Kids Land" a început tombola „Toate pînzele sus la cumpărături". Trebuie să cumperi cu legitimatia de membru din orice magazin ce poartă sigla Kids Land, să-ti scrii numele și umărul legitimației pe bonul de casă și să-l depui în urna amenajată la „Kids Land" din „Iulius Mall".

Extragerea va avea loc duminică, 23 decembrie, ora 18.00, la „Kids Land", cînd Moș Crăciun îți va dărui un dormitor-corabie, complet mobilat. Dormitorul inedit poate fi văzut în toată splendoarea lui la „Kids Land". Deci, toate pînzele sus la cumpărături cu IuliusMall! Mai multe bonuri în urnă, mai multe șanse de cîștig!

Căpitan de vas este magazinul de mobilă ACASĂ.

## Programul de la Kids Land

Vineri, 30 noiembrie, ora 18:00 - „Din lumea muzicii".

Sîmbătă, 1 decembrie, ora 18:00 - Show la „Kids Land". Va fi multă muzică cu „Studioul Micilor Vedete" (compozitor Cristian Simionică), dans sportiv cu Academia Show și iluzionism cu Nicu Ocheană.

Duminică, 2 decembrie, ora 18:00 - „În lumea poveștilor". Cu această ocazie, copiii vor desena personaje de poveste.

## Maeștrii penelului expun la mall

Astăzi, 30 noiembrie, ora 18, lîngă magazinul Just Sons, **magnații culorilor** expun la „Iulius Mall". Încîntarea cromatică este asigurată de: Gabriel Gheorghiu, Val Gheorghiu, Constantin Tofan, Liviu Suhar, Eugen Mircea, Nicolae Ciochină, Ion Gînju, Adrian Podoleanu, Maria Micu, Felix Aftene, Doina Condurache, Dragoș Pătrașcu, Valentin Sava. Vernisajul expoziției este asigurat de criticul Valentin Ciucă.

P

Naționaliștii maghiari nu-s mai prejos decît cei români

# „Ceea ce pentru un popor este sărbătoare, pentru altul este doliu“

**■ se afirmă într-un comunicat către maghiarii din Miercurea Ciuc, care sînt îndemnați să nu participe la manifestările de Ziua Națională**

**Dispoziția Guvernului de a se organiza anul acesta pentru prima oară manifestări de Ziua Națională a României la Miercurea Ciuc a provocat o reacție puțin disproporționată în rîndul comunității maghiare. „Organizarea unor manifestări de Ziua Națională a României la Miercurea Ciuc reprezintă o provocare“, se spune într-un comunicat semnat de liderii maghiari locali.**

Pentru prima oară în ultimii 12 ani, la Miercurea Ciuc se vor organiza manifestări de Ziua Națională a României

Un comunicat în limba maghiară redactat de către Biroul Senatorial UDMR din Miercurea Ciuc sugerează locuitorilor municipiului de etnie maghiară să nu participe la acțiunile organizate cu ocazia Zilei Naționale a României, iar celor care vor participa să poarte o banderolă neagră pe braț. *„Ceea ce pentru un popor este sărbătoare, pentru altul poate să fie, uneori, prilej de doliu. Conviețuirea însă, ne cere să ne respectăm reciproc. Marea majoritate a locuitorilor orașului (84%) este de naționalitate maghiară și, cu toate că înțelegem bucuria concetățenilor noștri români, pentru noi această sărbătoare nu este prilej de bucurie“*, se arată în comunicat.

Autorii documentului consideră că *„această sărbătoare se justifică în regiuni locuite în majoritate de români, dar nu își are rostul în zonele care au aparținut, cîndva, patriei mamă“*. Cei care au conceput comunicatul sînt de părere că sărbătoarea nu este potrivită „în aceste vremuri politice tensionate“. *„Este dreptul fiecăruia să participe sau nu la sărbătoare și nu sînt obligate să participe nici instituțiile, școlile sau persoanele fizice. Cei care vor participa la manifestările dedicate zilei de 1 decembrie sînt rugați să poarte o banderolă neagră pe braț“*, se arată în finalul comunicatului. Textul comunicatului este este semnat de senatorul ***Sogor Csaba,*** primarul municipiului Miercurea Ciuc, ***Csedo Csaba Istvan***, al viceprimarilor și mai multi consilieri locali și județeni, precum și al președintelui UDMR Miercurea Ciuc, ***Hajdu Aron***. Senatorul Sogor Csaba a declarat că își asumă comunicatul și că are toate semnăturile celor care figurează pe acesta. În opinia senatorului UDMR, organizarea unor manifestări de Ziua Națională a României la Miercurea Ciuc reprezintă *„o provocare la care singurul răspuns poate fi comunicatul“*.■

Ultima oră

## Comunicatul UDMR ar putea fi o diversiune

Potrivit purtătorului de cuvînt al Guvernului, *Claudiu Lucaci „comunicat privind sărbătorirea Zilei Naționale la Miercurea Ciuc reprezintă o diversiune a așa-zisului grup reformist al UDMR și nu reflectă punctul de vedere al formațiunii conduse de Marko Bela“*.

Acesta a precizat aseară că premierul *Adrian Năstase* a avut, în cursul zilei de ieri, o discuție telefonică cu unul dintre liderii UDMR și că a primit din partea acestuia asigurări că Uniunea va clarifica în scurt timp situația în ceea ce privește sărbătorirea zilei de 1 Decembrie la Miercurea Ciuc. ■

## PSD este „prima iubire“ a televiziunilor

**■ o monitorizare a CNA arată că partidul de guvernămînt este, din punct de vedere mediatic, subiectul politic preferat al posturilor de televiziune**

Partidele politice sînt mediatizate disproporționat de către televiziuni, formațiunea de guvernămînt detașîndu-se clar în fața celorlalte partide și chiar a Președinției, se arată într-un raport realizat de Biroul de monitorizare al Consiliului Național al Audiovizualului (CNA) în perioada 25 octombrie - 7 noiembrie. În programele de știri, informațiile despre Partidul Social Democrat ocupă pînă la 84 la sută din timpul total alocat formațiunilor și grupărilor politice: România 1 - 56,8 la sută, TVR 2 - 39,2 la sută, Antena 1 - 74 la sută, Tele7abc - 66,7 la sută, Pro TV - 64 la sută și Prima TV - 84,8 la sută. Partidele din opoziție sau formațiunile extraparlamentare se situează la distanță față de PSD: Partidul Național Liberal - între 1 la sută (Prima TV) și 12,1 la sută (România 1); Partidul Democrat - între 2,9 la sută (Prima TV) și 20,4 la sută (TVR2); PNȚCD - între 0,3 la sută (România1) și 4,4 la sută (OTV).

Președinția a apărut în programele de știri într-o proporție cuprinsă între 1,4 la sută (România 1) și 7,9 la sută (Pro TV). CNA a monitorizat și emisiunile de dezbateri difuzate de posturile de televiziune, disproporția PSD - celelalte formațiuni obsevîndu-se și în acest caz.

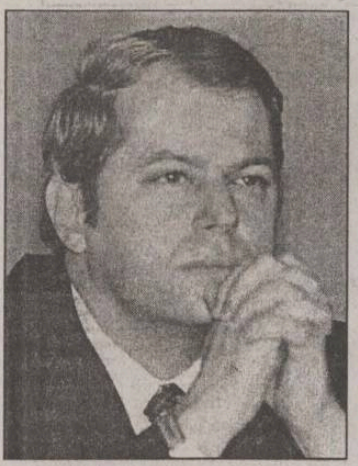

Răsvan Popescu

***Răsvan Popescu,*** membru CNA, intenționează să propună o recomandare posturilor de televiziune pentru păstrarea echidistanței, potrivit articolului 2 din Legea audiovizualului, care prevede informarea corectă a publicului. *„Voi susține în recomandare ca acolo unde este consemnat punctul de vedere al partidului de guvernămînt în chestiuni de interes public sau care se referă la cheltuirea banului public, să fie consemnat, în paralel, și un punct de vedere al opoziției“*, a adăugat Popescu. ■

## Ungaria, dispusă să negocieze Legea statutului cu România

Guvernul ungar este dispus să negocieze cu partea română în privința problemei muncii, a facilităților de călătorie și a legitimației de maghiar pentru membrii de familie, informează cotidianul ***„Krónika“,*** prezentînd răspunsul premierului ungar ***Orbán Viktor*** la propunerile părții române privind Legea statutului.

Conform Bucureștiului, trebuie eliminat aliniatul 5 din textul legii statutului, care precizează că scopul reglementării este *„asigurarea apartenenței maghiarilor din țările vecine la națiunea unitară maghiară și a identității naționale“*.

Răspunsul ungar precizează că reglementarea se bazează pe percepția culturală a termenului de „națiune“, maghiarii din țările vecine Ungariei consideră că aparțin culturii, limbii maghiare, fără ca aceasta să reprezinte o legătură politică cu țara mamă. ■

## „Nu există amenințări majore la adresa României“

**■ afirmă șeful Statului Major General, generalul Mihail Popescu**

Strategia de securitate națională a României pornește de la premisa că România *„nu constituie obiectul unei amenințări majore de tip militar“*, acest gen de amenințare fiind improbabilă în Europa de astăzi, susține șeful Statul Major General, generalul *Mihail Popescu* **(foto)**.

Din categoria riscurilor interne, acesta a amintit problemele financiare, economice, ecologice, iar din a celor externe, proliferarea armelor de distrugere în masă, crima organizată, traficul ilegal de persoane, droguri, arme, migrația clandestină, terorismul, xenofobia și intoleranța. În opinia șefului SMG, prioritară în acest moment nu este înarmarea, ci reconstrucția sistemului de apărare pe noi coordonate, prin eșalonarea realistă a priorităților, adoptarea unei legislații corespunzătoare, asigurarea stabilității interne.

Spațiul de securitate care *„interesează și poate afecta România“* se întinde din SUA pînă în China, fiind valabilă însă regula 10-5-1. Conform acestei regului există astăzi în lume zece țări importante, în cinci se face politică importantă și una hotărăște, a afirmat la același seminar, președintele Fundației EURISC, ***Liviu Mureșan.*** El a adăugat că au apărut noi forme de integrare în structurile euro-atlantice, dincolo de integrarea clasică, cea guvernamentală, integrarea „prin rețele“, avînd în vedere că academiile militare, institutele de cercetare a istoriei militare, presa militară sînt deja integrate în diverse structuri sau asociații internaționale. ■

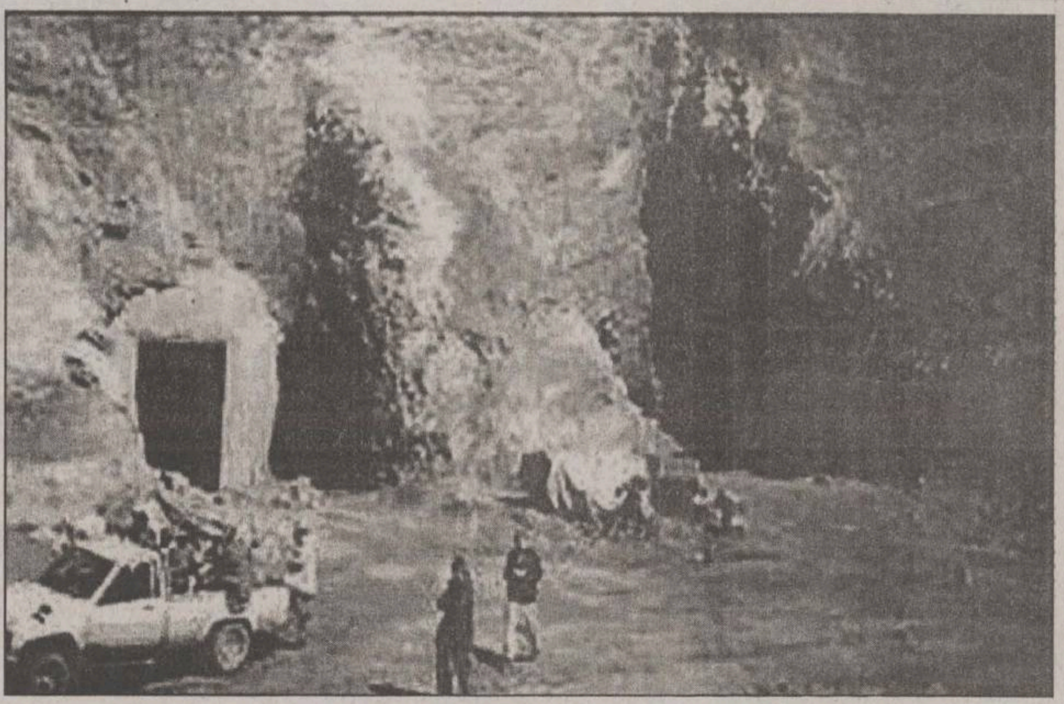

Trupele speciale americane și britanice caută lideri talibani și teroriști în ascunzători ca aceasta, aflată lîngă Jalalabad

# Vînătoare de talibani și teroriști

**■ după ce s-a produs schimbarea de regim în Afganistan, Statele Unite își concentrează atacurile asupra capilor talibani și teroriști care se ascund în grotele din Afganistan**

Autoritățile americane au anunțat o schimbare de tactică în războiul din Afganistan. Aviația americană și-a intensificat bombardamentele vizînd distrugerea conducerii militare a talibanilor, regrupată în grotele și tunelurile din estul și sudul Afganistanului, a anunțat, ieri, un purtător de cuvînt al Pentagonului. Circa 120 de avioane au efectuat în cursul zilei de marți misiuni de luptă *„împotriva rețelei de grote și tuneluri și a infrastructurii de susținere în regiunea Jalalabad (est), precum și asupra țintelor mobile din sud“*, a declarat contraamiralul ***John Stufflebeem,*** adjunctul directorului de operațiuni al Statului Major interarme.

Aceste cifre corespund unei sporiri cu circa 30% a ritmului zilnic de raiduri. Acestea vizează *„centrele de comandament și control precum și forțele militare ale talibanilor și ale Al-Qaida“*, a precizat el. *„Presiunea se intensifică. Ea este exercitată asupra conducerii talibane și vizează distrugerea conducerii și a liniilor de comunicații. Există tot mai puține forțe talibane și ale Al-Qaida care rezistă (...). Liderii talibanilor se «ascund și încearcă să supraviețuiască»“*, a afirmat contraamiralul Stufflebeem.

Pentagonul a difuzat imagini video în care a fost prezentat atacul cu aparate de vînătoare F-14 Tomcat asupra unui convoi de vehicule blindate aparținînd forțelor talibane din sud-vestul țării, îndreptîndu-se spre est, în direcția pușcașilor marini care urmau să se desfășoare în apropiere de Kandahar. *„Noi nu le cunoșteam intențiile. Știam doar că această coloană se îndrepta spre est“*, a afirmat purtătorul de cuvînt.

Peste 800 de pușcași marini se aflau ieri în sudul Afganistanului, unde continuă desfășurarea unei baze operaționale, în apropierea unei piste de aterizare la sud de Kandahar, potrivit Pentagonului.

Departamentul Apărării a mai prezentat și imagini video ale distrugerii de către un bombardier B-1 a unui complex militar al talibanilor, în aceeași regiune. Anterior, el a anunțat că poate stabili dacă liderul suprem al talibanilor, mollahul ***Mohammad Omar***, se afla în interiorul acestui complex.

### Prima captură importantă

Mai mulți membri importanți ai rețelei islamiste Al-Qaida au fost capturați în Afganistan de către forțele Alianței Nordului, scrie în ediția sa de ieri, cotidianul ***„Los Angeles Times“***, care citează responsabili din cadrul serviciilor de informații americane. Printre persoanele capturate figurează Ahmed Omar Abdel-Rahman, fiul șeicului orb Omar Abdel-Rahman, condamnat în 1995 pentru un complot eșuat la New York și ai cărui colaboratori au fost de asemenea condamnați pentru atentatul din 1993 de la World Trade Center. ***Ahmed Rahman,*** în vîrstă de 36 de ani, și circa zece membri ai Al-Qaida, deținuți într-un loc neprecizat în Afganistan, ar putea fi transferați la o bază militară din Pacific, la Guam sau la Wake Island, mai scrie cotidianul. Rahman este descris ca un personaj important care se ocupa de recrutarea de membri pentru rețeaua teroristă al lui ***Osama bin Laden***. Tatăl său este deținut într-o închisoare din Minnesota. *„Este o captură importantă,“* a declarat un responsabil american neidentificat, comentînd arestarea lui Rahman. *„Este un terorist cunoscut și un membru al ierarhiei Al-Qaida“*, a spus acest responsabil. ■

## Noi țări luate în cătare de coaliția antiteroristă

Un responsabil militar american cu rang înalt a declarat, joi, că după Afganistan, Statele Unite vor desfășura o *„acțiune coordonată și precisă“* alături de aliații lor, pentru a elimina celulele rețelei Al-Qaida din întreaga lumea. *„După ce Al-Qaida va fi îndepărtată din Afganistan și după ce se va diviza în mai multe grupuri noi vom utiliza o acțiune coordonată și precisă pentru a le desființa“* în alte țări, inclusiv în Asia, a declarat amiralul ***Dennis Blair,*** comandantul șef al forțelor americane din Pacific, aflat în vizită în India. El a afirmat că în Afganistan și Filipine, grupările lui ***Osama bin Laden*** și ***Abu Sayyaf*** se află în defensivă, adăugînd că trebuie menținută presiunea pentru ca ele să nu poată *„niciodată să își reconstruiască rețelele în vederea unor noi atacuri“*. În Nepal, Statele Unite și-au adus sprijinul față de autoritățile care au decretat starea de urgență și au lansat vaste operațiuni împotriva rebelilor maoiști, considerați drept „teroriști“.

Vicepreședintele irakian, ***Taha Yassin Ramadan,*** a declarat alaltăieri că Irakul se așteaptă la atacuri americane și a afirmat că Bagdadul nu va ceda în fața amenințărilor Washingtonului. *„În cazul în care administrația americană criminală va decide să lanseze o agresiune josnică asupra Irakului, aceasta va face rău Statelor Unite și va consolida și mai mult izolarea lor“*, a spus Ramadan.

Președintele George W. Bush a relansat luni speculațiile referitoare la desemnarea Irakului drept viitoare țintă a *„războiului împotriva terorismului“*, provocînd îngrijorarea țărilor arabe și a celor europene. Bush a lăsat să se înțeleagă că Irakul ar putea fi o eventuală țintă în cazul în care continuă să refuze reîntoarcerea inspectorilor ONU însărcinați cu efectuarea controalelor în fabricile de producere a armelor de distrugere în masă. În cazul unui refuz, *„vor vedea ei“* care vor fi consecințele, a avertizat el. Secretarul de Stat american, ***Colin Powell,*** a refuzat alaltăieri să clarifice amenințările formulate de Bush. Declarațiile lui Bush *„mi se par clare și elocvente. Cred că toată lumea a înțeles ceea ce a vrut să spună“,* a asigurat șeful diplomației americane.

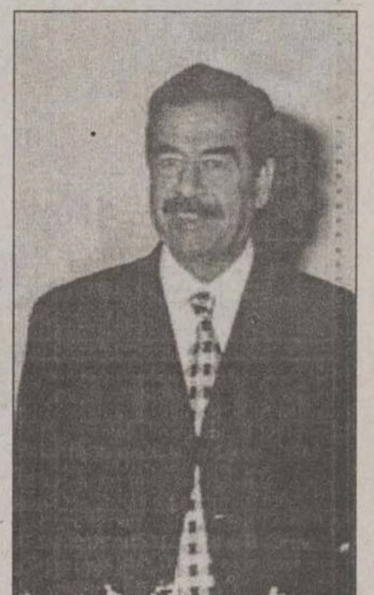

Saddam Hussein zîmbește, deși se profilează un atac american asupra Irakului

O „acțiune militară s-ar putea dovedi potrivită“ în ceea ce privește anumite state considerate slab pregătite în domeniul combaterii terorismului, a afirmat, alaltăieri, ministrul britanic al Apărării, ***Geoff Hoon,*** care a precizat că, totuși, este foarte improbabilă atacarea Irakului. Ministrul a comentat informațiile care anuntau o posibilă acțiune a Statelor Unite împotriva altor țări, precum Yemen, Somalia, Sudan, bănuite de găzduire a persoanelor care au legături cu rețeaua Al-Qaida a islamistului Osama bin Laden. În schimb, Hoon a subliniat că Marea Britanie se opune extinderii acțiunilor militare din Afganistan în Irak. *„Nu am știință de nici o probă a legăturii directe între Al-Qaida (rețeaua lui Osama bin Laden) și Irak“*, a afirmat Hoon. ■

deschide un NOU MAGAZIN ! în
Str. I.C. Brătianu nr. 20-22
(sensul giratoriu de lîngă Filarmonică)

✓ centrale termice
✓ calorifere
✓ fitinguri și țeavă multistrat
✓ sanitare

Prețuri și Calitate deosebite !

Companie multinaţională
angajează:
INSPECTOR RESURSE UMANE

Cerinţe:
✓ certificat de inspector personal;
✓ experienţă relevantă în domeniu (2 ani);
✓ cunoştinţe operare PC;
✓ cunoştinţe temeinice de legislaţia muncii.

Alături de noi aveţi şansa unei cariere, un mediu de lucru profesional şi modern. Cei interesaţi ne pot trimite aplicaţiile lor pe adresa: CP 86 - OP 76 Bucureşti. Numai persoanele selectate vor primi un răspuns.

Societate națională importantă
angajează în vederea extinderii activității

manager de zonă

Condiții:
- studii superioare;
- minim 5 ani experiență în conducerea unei societăți cu cel puțin 20 de angajăți (director general, director de marketing, director comercial, director economic)
- fără antecedente penale;
- posesor carnet auto categ. B;
- putere de muncă și spirit de organizare;
- domiciliul stabil în Iasi.

Se asigură salariu avantajos.

Relatii la tel. 051.415237, 090.153352. Trimiteți C.V. și foto la email: editiesp@rdslink.ro, office@editie.ro

## NOUTĂȚILE ZILEI

### Întîlnire Colin Powell - Shimon Peres la București

Secretarul de Stat al SUA, *Colin Powell*, ar putea avea marți o întîlnire cu ministrul de Externe israelian, *Shimon Peres*, au declarat surse diplomatice care au dorit să își păstreze anonimatul. Întrevederea va avea loc cu ocazia participării la reuniunea Consiliului Ministerial al OSCE, care se desfășoară la București în zilele de 3 și 4 decembrie. Principalul subiect al discuțiilor va fi situația din Orientul Mijlociu. Secretarul de Stat al SUA afirmat săptămîna trecută că Washingtonul dorește ca israelienii și palestinienii să treacă la aplicarea planului Mitchell și la începerea de negocieri pe baza acordurilor deja încheiate. Secretarul de Stat al SUA va avea întrevederi și cu președintele *Ion Iliescu*, premierul *Adrian Năstase* și ministrul de Externe, *Mircea Geoană*.

### PD și PNL au depus moțiunea „Cercetarea"

Deputații PD și PNL au depus ieri moțiunea simplă „Criza cercetarii", a anunțat în plenul Camerei Deputaților președintele de ședință *Ovidiu Petrescu*, care a precizat că data dezbaterii va fi stabilită ulterior. Conform deputatei PNL *Mona Muscă*, decizia privind inițierea acestei moțiuni a fost determinată de discuțiile cu angajații din cercetare, precum și de faptul că, deși acest sector ar trebui să primească de la buget 1% din PIB, primește doar 0,2%, fondurile alocate scăzînd de la an la an. Moțiunea simplă „Criza Cercetării" este a treia moțiune de acest tip depusă în Parlament în actuala sesiune. Precedentele moțiuni simple au fost „Învățămîntul" și „Sănătatea". Moțiunea simplă nu produce efecte asupra stabilității guvernului, care doar ia notă de document, în cazul adoptării ei.

Clovnul, prins în corzi

# CV Tudor riscă cinci ani de închisoare

■ ieri, liderului PRM i-a fost ridicată imunitatea ■ astfel, se autorizează trimiterea sa în judecată pentru „răspîndirea de informații false" ■ el poate fi condamnat la închisoare între 1 și 5 ani ■

**Sfîrșitul carierei politice pentru cel mai controversat lider de partid din România? Este prematur deocamdată ca o autoritate a statului să se pronunțe. Cert este că, în cazul în care va fi condamnat, senatorul PRM va putea să-și ducă mandatul la capăt și să candideze și la următoarele alegeri parlamentare, dacă nu-i sînt suspendate drepturile electorale.**

În absența liderului PRM, *Corneliu Vadim Tudor*, Senatul a aprobat ieri ridicarea imunității acestuia, 88 de senatori votînd pentru și 2 împotrivă. Au fost prezenți 90 din cei 140 de senatori, iar grupul PRM din Senat a părăsit sala, viceliderul grupului PRM, *Dumitru Badea*, anunțînd că senatorii PRM nu vor participa la acest „show". Prin ridicarea imunității, conform articolului 169 din Regulamentul Senatului, se autorizează trimiterea în judecată a senatorului CV Tudor pentru *„răspîndirea de informații false"*, care se condamnă cu închisoarea de la 1 la 5 ani. Senatorul CV Tudor a anunțat, pe 14 septembrie, că pe teritoriul României, în instituții ale statului român, au fost instruiți membri ai organizației teroriste „Hamas".

Anunțul a fost făcut într-o conferință de presă la care a mai fost prezent și deputatul PRM *Dănuț Saulea*. Parchetul s-a sesizat în urma acestor afirmații, ele intrînd sub incidența articolului 168, alineatul 1 din Codul Penal, privind infracțiunea de comunicare de informații false. Cererea dezbătută ieri de Senat este a treia în ultimii cinci ani prin care se solicită ridicarea imunității parlamentare a liderului PRM.

Reprezentanții PSD, PNL, PD și UDMR au subliniat, pe rînd, că afirmațiile făcute de senatorul PRM Corneliu Vadim Tudor privind antrenarea în țara noastră a unor luptători „Hamas", au fost de natură a aduce atingere relațiilor internaționale ale României și nu au reprezentat opinii politice, astfel încît justiția trebuie lăsată să se pronunțe în legătură cu veridicitatea sau falsitatea acestor declarații. *Ion Solcanu*, liderul grupului PSD din Senat a remarcat că declarațiile liderului PRM au apărut într-o perioadă în care autoritățile române fac eforturi pentru integrarea României în NATO, punînd astfel *„sub semnul întrebării sinceritatea și fermitatea României de a acționa împotriva terorismului"*.

De asemenea, senatorul PSD *Aristide Roibu*, președintele Comisiei juridice a oferit cîteva exemple din presa internațională care a relatat acest subiect, articole care au adus prejudicii imaginii României. **(M.PASCU)**

**Deși este a treia oară cînd i se ridică imunitatea liderului PRM, pînă acum acuzațiile care i s-au adus nu au fost atît de serioase**

### Chiar și din închisoare, liderul PRM poate fi ales senator

Secretarul Comisiei juridice a Senatului, *Ion Predescu*, a declarat că liderul PRM va putea candida la alegerile parlamentare din 2004, chiar dacă va avea cazier. *„După acest vot în favoarea ridicării imunității parlamentare a lui C.V. Tudor; trebuie mai întîi să apară hotărîrea Senatului în Monitorul Oficial, apoi procurorul general declanșează urmărirea penală, pe baza probelor administrate,"* a explicat Predescu. *„În cazul trimiterii în judecată, dosarul lui CV Tudor va merge la Secția penală a Curții Supreme de Justiție dar, dacă va fi condamnat, senatorul PRM va putea să-și ducă mandatul la capăt și să candideze și la următoarele alegeri parlamentare"*, a precizat secretarul Comisiei juridice din Senat. Senatorul PSD *Antonie Iorgovan*, membru în Comisia juridică, susține că o persoană poate candida, chiar dacă este condamnată, cu condiția ca instanța să nu-i suspende drepturile electorale. ■

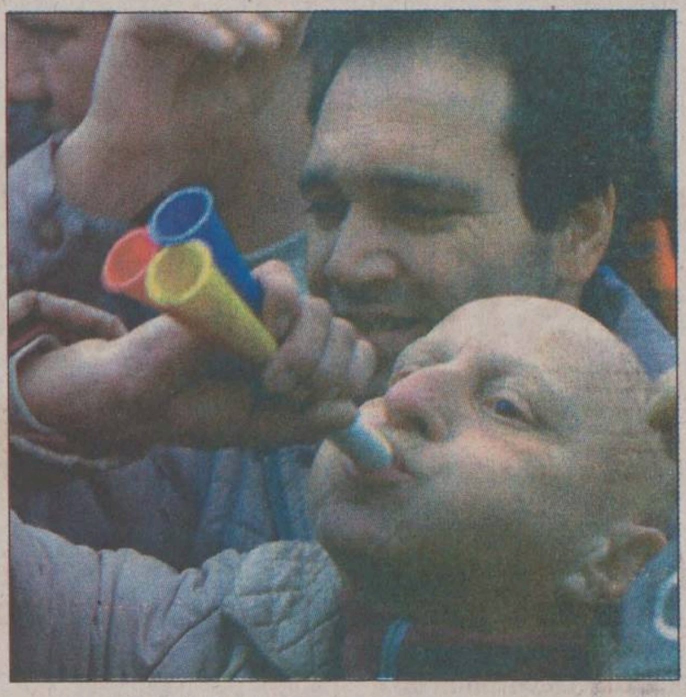

## Sindicatele au ajuns „la capătul răbdării"

■ liderii BNS exclud încheierea unui nou acord social cu Executivul, în condițiile în care au fost încălcate flagrant prevederile celui încheiat în februarie 2001

Acompaniați de „Fanfara din Cugir", 15.000 de manifestanți au participat ieri la mitingul organizat la București, de Blocul Național Sindical, sub deviza *„La capătul răbdării"*. În timpul manifestației, liderii Blocului Național Sindical au criticat politica „distructivă" a Guvernului, reafirmîndu-și decizia de a denunța acordul social încheiat cu Guvernul. *„Am fost sancționați de membrii de sindicat, sîntem condamnați și de opinia publică pentru greșeala - pe care ne-o asumăm - de a fi crezut în bunele intenții ale guvernului PSD atunci cînd am semnat acordul social. De fapt, noi nu ne-am dat seama că acest document nu înseamnă altceva decît un atac de cord social"*, a declarat secretarul general a BNS, *Matei Brătianu*, de la tribuna instalată în Piața Revoluției. Liderii BNS exclud încheierea unui nou acord social cu Executivul, în condițiile în care au fost încălcate flagrant prevederile celui încheiat în februarie 2001. Ei consideră că revendicările sindicale sînt „de bun simț": o scădere a impozitului pe salariu, încadrarea în condiții deosebite și speciale de muncă a unor categorii de salariați excluse abuziv prin legea pensiilor, precum și acordarea nediscriminatorie a tichetelor de masă. Nu în ultimul rînd, sindicaliștii cer un salariu minim de o sută de euro - echivalentul a 2,8 milioane lei - arătînd că, la prețurile actuale, salariile românilor nu mai acoperă nici măcar plata întreținerii locuinței. ■

CONNEX Go! Kamarad myX XNET
www.connex.ro

De Sărbători, iar suntem generoşi: preţul cartelelor SIM reîncărcabile Kamarad şi CONNEX Go! rămâne* în continuare 7$**. Dar asta numai până la 31 decembrie 2001! În plus, dacă te activezi până atunci, poţi câştiga*** unul din cele 400 de telefoane Siemens A35 sau una din cele 600 de cartele valorice**** pe care le punem la bătaie.

Ia-ţi, că-i super-ofertă.

* Oferta nu e valabilă şi pentru cartelele SIM reîncărcabile CONNEX Go! de 25$.
** Preţul nu include TVA.
*** Premiile vor fi câştigate printr-o tragere la sorţi organizată în data de 16 ianuarie 2002.
**** Cei care cumpără cartele SIM reîncărcabile Kamarad pot câştiga cartele valorice de 10$, iar cei care cumpără cartele SIM reîncărcabile CONNEX Go! pot câştiga cartele valorice de 12$.
Vizitaţi www.connex.ro pentru regulamentul acestei promoţii.

CONNEX viitorul sună bine

Jacques Chirac și Adrian Năstase

## Promisiuni franceze

■ Franța va face lobby în UE pentru eliminarea vizelor la români ■ Chirac a declarat că va susține o extindere a UE cu 12 membri ■

În cadrul vizitei pe care o întreprinde în Franța, premierul *Adrian Năstase* a smuls cîteva promisiuni de la liderii statului francez. *„Franța va susține eliminarea obligativității vizelor începînd cu 1 ianuarie 2002, pentru cetățenii români și va încerca să convingă și celelalte state membre ale Uniunii Europene să adopte aceeași decizie"*, se arată într-un document înmînat, alaltăieri seara, premierului Adrian Năstase, de către prim-ministrul francez, *Lionel Jospin*. Potrivit lui Năstase, președintele Franței, *Jacques Chirac* consideră că o abordare politică în ceea ce privește lărgirea Uniunii Europene ar trebui să țină seama de toate cele 12 state candidate.

Năstase a precizat că a analizat împreună cu președintele francez *„elementele de sprijin pentru o abordare politică generoasă"* în viitor, care să includă și România în procesul de extindere a Uniunii Europene, alături de toate celelalte țări candidate.

Năstase a mai declarat că Partidul Socialist francez va sprijini în continuare PSD pentru a deveni membru al Internaționalei Socialiste. ■

## Ioan Talpeș: „Nu avem disoluție a puterii în județele României"

Consilierul prezidențial pentru securitate națională, *Ioan Talpeș* **(foto)**, membru în Consiliului Suprem de Apărare a Țării (CSAT), a apreciat ieri că nu se înregistrează o disoluție a puterii locale în nici unul dintre județele României. Talpeș a declarat că, în privința situației din Harghita și Covasna, se discută „deasupra informației reale". *„Informațiile care au venit pînă acum la CSAT* (în legătură cu situația din Harghita și Covasna - n.r.) *sînt aproape de natură normală, existînd unele manifestări pe fondul unor organizații locale care au avut unele tendințe șovine, dar de aici și pînă la nivelul unei disoluții este o distanță foarte mare"*, a adăugat consilierul prezidențial. Ioan Talpeș a spus că vor fi analizate declarațiile din ultima perioadă privind situația din județele Harghita și Covasna. *„Nu cred că ne aflăm în România undeva într-o situație de disoluție a puterii locale"*, a mai spus Talpeș. ■

VINERI

30 noiembrie 2001

Secțiunea B

# Monitorul Sport

TROFEUL CARPAȚI
Iași, 2001

# Finala se dispută astăzi

**■ cu două victorii obținute pînă acum, Grecia și naționala de seniori a României vor juca cu trofeul pe masă, începînd de la ora 17.45 ■ în deschidere (ora 16.00) se vor întîlni învinsele de pînă acum, Bulgaria și naționala română de tineret ■**

■ **România „A“ - Bulgaria 33-26 (16-11).** În fata unei echipe pe care selecționerul român Radu Voina a considerat-o ca formată din jucători fără alură de sportivi de performanță dar buni mingicari (deși se spune că la Iași bulgarii au venit fără cîțiva jucători care evoluează în străinătate), naționala de seniori n-a întîmpinat dificultăți în a-și apropia victoria, perioadele de echilibru rezultînd mai ales în urma lipsei de concentrare a gazdelor. Fără rutinații Bibirig și Tase pe teren (care au fost lăsați să se odihnească), Voina a continuat să experimenteze diverse formule de echipe, pentru a-și forma o impresie cît mai clară asupra variantelor pe care le are la dispoziție. Dacă satisfacție au dat extremele Armanu și Voica, pivoții Găbrean și Pîrîianu, scurtcircuite au apărut la nivelul interilor, acolo unde doar băimăreanul de 18 ani, Șania, a părut mai dezinvolt. ***„Adesea au vrut să facă lucruri care încă ne depășesc, unde mai avem de lucrat“***, spunea la final Radu Voina, care aștepta mai mult din partea lui Petrea, ***„care a așteptat un meci întreg să tragă «la poartă»“***, Luca sau Roșca. Nici poarta nu se poate spune că a rupt gura tîrgului, chiar dacă Strat și Laufceag au fost uneori expuși tirului de stîngaciul de culoare bulgar, Jonas Jardim, cel mai prolific adversar. Pentru selecționata României au marcat: Armanu (6 goluri), Găbrean (4), Șania (4), Voica (4), Mihoci (3), Petrea (3), Luca (3), Pîrîianu (2), Iacob (1), Roșca (1), Fortuneanu (1) și Jurcă (1).

| Clasament | | | | | |
|---|---|---|---|---|---|
| 1. România „A“ | 2 | 2 | 0 | 71-51 | 4 |
| 2. Grecia | 2 | 2 | 0 | 57-43 | 4 |
| 3. Bulgaria | 2 | 0 | 2 | 45-60 | 0 |
| 4. România „T“ | 2 | 0 | 2 | 49-68 | 0 |

■ Dacă, în primele două zile, selecționerul Radu Voina a dat posibilitatea tuturor jucătorilor să se exprime, pentru partida de astăzi se va miza pe o formulă de echipă mai compactă. În ceea ce privește perspectivele echipei naționale Voina a fost tranșant: ***„Lotul va fi completat cu jucătorii din străinătate, cu cei care au răspuns apelului meu. Clar este faptul că nimeni nu mai este vedetă și cei care vin la Națională se vor lupta să-și cîștige locul. S-a terminat cu perioada în care jucătorii din străinătate veneau eventual cu o zi înainte de meci și intrau titulari indiferent de condiții. Consider că este o cinste prezența la națională și sper ca toți să înțeleagă acest lucru.“***

■ **România „T“ - Grecia 24-30 (13-11).** Dorindu-și o victorie în fața grecilor, antrenorul Liviu Gugleș a sperat să obțină „dezlegare“ pentru cei trei „tineri“ selecționați la echipa mare: Jurcă, Șania și Georgescu. Pînă la urmă s-a ales doar cu ultimul, ploieșteanul declarat cea mai bună extremă dreapta la Europenele de juniori de anul acesta. Ghinionul a fost însă imens pentru tînărul jucător, care nici două minute n-a apucat să joace, o acțiune încheiată cu gol fiind urmată de accidentare, o luxație serioasă la cot. Cum interul Popescu (vedeta primei zile) lipsea și el din cauza unei recidive la o accidentare, corăbiile lui Gugleș păreau să se înece subit. Însă, foarte ambițioși, românii au trecut peste impas și au pus stăpînire pe joc pe toată durata primei reprize. Cu Andrei inspirat în poartă, cu Truică și Manea în vervă, România „T“ a condus permanent la două lungimi distanță. Și totuși, de la vestiare parcă s-au întors alte echipe, una greacă mai matură, care a speculat la maximum erorile adverse și una română debusolată, obosită, depășită de miza întîlnirii. Răbufnirile din final ale pivotului Mamina n-au făcut decît să mai reducă din diferența de opt goluri stabilită de greci. Pentru România „T“ au înscris: Manea (5), Truică (5), Mamina (4), Damian (2), Vasile (2), Mazilu (2), Sabou (1), Apostol (1), Stamate (1) și Georgescu (1).

■ Considerîndu-se înțeles greșit de către gazde (privind refuzul de a juca în compania echipei române de tineret), selecționerul suedez al Greciei a declarat că nu a considerat adversarul ca pe unul slab, căderea „tinerilor“ din repriza secundă punînd-o pe seama oboselii. ***„Am venit în România pentru un turneu renumit în lume, dar mă așteptam să întîlnesc patru selecționate de seniori puternice. Abia aici am aflat de absența Iugoslaviei și Macedoniei, și de aceea am solicitat puțină flexibilitate din partea organizatorilor. Am făcut eforturi deosebite pentru a veni la Iași și pot spune că totul este perfect - masă, cazare, condiții, zăpadă pentru jucătorii mei care o văd așa de rar - dar noi am venit totuși să jucăm handbal“***, a spus Ulf Schefvert.

■ Decizia organizatorilor de a lăsa intrarea liberă a crescut semnificativ numărul suporterilor prezenți la cuplajul de aseară. Este de așteptat ca astăzi tribunele să fie pline, în condițiile în care partidele programate vor stabili ierarhia finală. **(Lucian MINUȚ)**

Decît ieșean, mai bine sirian

# Leonida Nedelcu ține Ramadanul!

**Antrenorul care a contribuit în cea mai mare măsură la evitarea retrogradării FCM Poli în ediția de campionat 1999-2000 și sub comanda căruia a început gruparea din Copou sezonul trecut, Leonida Nedelcu, a ajuns la naționala de tineret a Siriei. Cum se descurcă, vom vedea în cele ce urmează:**

*- Salaam alekum, domnule Nedelcu!*

- Și aici m-ați găsit, ce surpriză!

*- Plăcută?*

- Sigur că da, mi-e tare dor de casă.

*- Și de ce ați plecat?*

- Eu am mai antrenat în Siria în 1997 și am ținut legătura cu persoane de aici. Am primit o ofertă foarte convenabilă de la un club de prima ligă și, în urmă cu 8 luni, am onorat-o. Nu am stat însă decît 3 luni pentru că la rugămintea ministrului sportului am preluat naționala de tineret și coordonarea activității echipelor de juniori.

*- Ce obiective vi s-au stabilit?*

- Am contract pînă pe 1 noiembrie 2002 și am ca obiectiv calificarea la Campionatele Asiei de tineret. Joc în grupa preliminară cu Arabia Saudită și Liban, cîștigătoarea urmînd să meargă la turneul final. Meciurile oficiale încep în aprilie.

*- Cum decurge o zi a lui Leonida Nedelcu în Siria?*

- În fiecare lună, timp de două săptămîni merg cu una dintre echipe, de tineret sau de juniori, într-o localitate de pe malul Mediteranei unde stăm în cantonament. Mai avem și jocuri amicale, următorul, pe 6 decembrie cu Irakul, la tineret, iar cînd nu plec din Damasc, trebuie să fiu la Federație de la ora 10 la 14, în rest programul fiind liber.

*- La Poli le dădeați voie jucătorilor să asculte muzică lăutărească înainte de meci. Aveți vreun secret acolo?*

- Eu mă adaptez pentru a scoate ce e mai bun din jucători. Pînă în postul de aici făceam și trei antrenamente pe zi. Acum însă îi las mai moale ziua pentru că toată lumea nu mănîncă nimic. Culmea e că, vrînd-nevrînd, am început și eu să țin Ramadanul pentru că-ți piere toată pofta cînd vezi că toată lumea ține post negru. În schimb, noaptea pe la 3 este trezită toată lumea pentru a doua masă, prima fiind cînd se lasă seara.

*- În ce limbă comunicați?*

- Soția mea, care locuiește cu mine în apartamentul cu 3 camere din Damasc pus la dispoziție de Federație, m-a meditat la engleză și, la început, nu am avut probleme de comunicare cu persoanele care știau această limbă. Acum însă o rup binișor și în arabă.

*- Cum vă petreceți timpul liber? Ați avut vreo întîmplare mai deosebită în acest timp?*

- Nu și asta mă cam omoară. Stau toată ziua cu soția, ne plimbăm mult pentru că vremea și acum e frumoasă, iar în rest ne uităm toată ziua pe programele internaționale ale Pro TV și TVR. Ce e mai trist este că am început să simt o oarecare tensiune față de străini.

*- Cu români vă vedeți?*

- Sînt foarte puțini și vorbim rar. Este aici Ștefan Ciobanu de la Plopeni care joacă la campioana Siriei, însă acum s-a accidentat. De asemenea, George Ionescu face parte din colectivul tehnic al naționalei de handbal a Siriei. Abia aștept însă 1 Decembrie, de ziua noastră națională fiind invitat la Ambasadă. Dar acasă ce mai e? Iașul pe ce loc e?

*- Pe doi.*

- Vai de mine! Spune-le celor care nu m-au uitat că le țin pumnii să promoveze!

*- Vor citi!*

**A consemnat Ovidiu MINEA**

# Poli Unirea - Telecom 1-1

Deși campionatul s-a încheiat, divizionarele C ieșene nu au intrat în vacanță. Ieri, pe terenul II din Copou, acoperit de zăpadă, cele mai bune formații locale din eșalonul trei, Poli Unirea și Telecom au disputat un joc amical încheiat cu scorul de 1-1 (1-1). Scorul a fost deschis de viceliderul seriei prin Petcu, un vîrf masiv venit în probe de la Faur București, iar „telefoniștii“ au egalat prin jucătorul împrumutat de Poli, Manole. O „repetiție“ a acestui meci va avea loc marți, Poli Unirea avînd săptămîna viitoare alte două antrenamente, joi și vineri înainte ca elevii lui *Adrian Kereszy* și Gelu Paveliuc să intre oficial în vacanță. **(Ov. MINEA)**

Cu Winchester poți câștiga în fiecare zi tot ce ai nevoie pentru a-ți utila casa: luni - 5 mașini de spălat, marți - 5 frigidere, miercuri - 5 cuptoare cu microunde, joi - 5 televizoare, vineri - 5 aparate video, sâmbătă - 5 combine muzicale și duminică - 5 aragazuri. Și asta timp de 7 săptămâni, 7 zile din 7. În total, 245 de premii! Și asta nu e tot. Winchester îți dă șansa să câștigi și unul din cele 3 apartamente, fiecare în valoare de 15.000 $.

Trimite între 15 octombrie 2001 și 08 decembrie 2001 (data limită a poștei) un plic conținând 5 pachete Winchester de 20 de țigarete (Full Flavor cartonat sau necartonat, Lights sau Menthol) împreună cu datele personale (nume, prenume, data nașterii, adresa completă, sexul, seria și numărul actului de identitate, un număr de telefon la care poți fi găsit) la CP 83, OP 83, București. Trebuie să specifici premiul pe care ți-l dorești, alegând unul din cele șapte tipuri de premii, și plicul tău va participa la fiecare tragere la sorți organizată pentru categoria de premiu respectivă. Pentru a avea șansa de a câștiga și alte tipuri de premii, trebuie să participi cu cel puțin un plic pentru fiecare categorie dorită. La tragerile la sorți pentru apartamente vor participa toate plicurile trimise, indiferent de categoria aleasă. De asemenea, trimite în același plic și o declarație semnată care să ateste faptul că ai peste 18 ani și ești fumător, împreună cu răspunsul la întrebarea: „Câte pachete de Winchester sunt necesare pentru a participa la promoție?“. Tragerile la sorți vor avea loc în fiecare zi, începând din 29 octombrie 2001 până în 16 decembrie 2001, iar câștigătorii vor fi anunțați în presă. Datele tragerilor la sorți pentru apartamente sunt: 16 noiembrie 2001, 30 noiembrie 2001 și 15 decembrie 2001. Mai multe plicuri, mai multe șanse de câștig! Poți afla mai multe detalii în magazine sau sunând la numărul de telefon: 01-203.61.31 (tarif normal), de luni până vineri între orele 09:00-18:00.

Directiva Consiliului CE 89/622/CEE:

„Tutunul dăunează grav sănătății"

OSC
Oameni și Companii
Consultanță în Marketing și Relații Publice
Este foarte important să-ți cunoști clienții. Dar este la fel de important ca ei să te cunoască pe tine.

Anunțuri de mică și mare publicitate în ziarul
România Liberă
Comenzi la tel.fax: 240.710

Vincon Vrancea
Tradiția unui vin bun
Vincon Vrancea a lansat cele mai apreciate vinuri de către consumatorii din România:
Vinuri de aur tradiționale
- Galbenă de Odobești - alb, demidulce 1995
- Muscat Ottonel - alb, demidulce 1998
- Grasă de Moldova - alb, dulce 1998
- Busuioacă de Bohotin - roze, demidulce 1998
- Tămâioasă Românească - alb, demidulce 1998

Savurați gustul, aroma și buchetul vinurilor tradiționale de excepție!
Vincon Vrancea S.A., str. Avântului nr. 12, Focșani 5300, jud. Vrancea, tel./fax: 037 - 616.339; e-mail: ghita@bbs.ro

**Cum poți să primești o dobândă mai mare decât cea obișnuită?**
E simplu dacă ești bine informat!
De exemplu, ai aflat de **contul BONUS**? Știai că este depozitul la termen de o lună cu una dintre **cele mai avantajoase dobânzi** de pe piața bancară? Știai că, dacă reînnoiești depozitul pentru încă două luni, primești **BONUS** o dobândă sporită cu **2% pentru a treia lună**? Sau că dobânda este cu atât mai mare cu cât sumele depuse sunt mai mari?
Sau că este extrem de ușor să dispui de dobânda ta, care poate fi încasată direct pe cardul tău bancar? Dacă vrei să afli și mai multe informații, vino acum la unitățile Raiffeisen – Banca Agricolă din București și din majoritatea orașelor țării!
***Un nou produs Raiffeisen - Banca Agricolă. Banca ta de încredere.***

# PE SCURT

## Mihalcea este dorit la Genoa 1893

Atacantul echipei Dinamo, Adrian Mihalcea, este dorit de gruparea italiană Genoa 1893, din Serie B, după cum a anunțat site-ul „soccerage.it". Președintele genovezilor, Luigi Dalla Costa, a precizat că dorește să-i transfere pe Mihalcea și pe atacantul italian al formației Piacenza, Nicola Caccia. Genoa, echipă la care evoluează mijlocașul român Paul Codrea, dorește să promoveze în Serie A, ocupînd, după 13 etape, locul cinci, cu 21 de puncte, în clasamentul ligii secunde italiene.

## Valeria Motogna a trecut pe lîngă moarte

Componenta reprezentativei feminine de handbal a României, Valeria Motogna, este internată la Spitalul Județean din Zalău, după ce a fost victima unui grav accident de circulație, produs între localitățile Jibou și Zalău. Antrenorul formației Silcotub Zalău, Gheorghe Tadici, a precizat că accidentul s-a produs în momentul în care automobilul cu care circula Valeria Motogna a derapat și s-a izbit puternic cu partea laterală dreaptă de un cap de pod. Handbalista, care se afla la volanul mașinii, a fost proiectată prin geamul ușii din dreapta față, suferind multiple traumatisme. Gheorghe Tadici a precizat că starea Valeriei Motogna, care a fost diagnosticată cu comoție cerebrală și fisură la prima și a doua vertebră, este destul de gravă, sportiva fiind încă sub tranchilizante.

## Trifu merge bine la Urbana

Jucătorul român de tenis Gabriel Trifu s-a calificat în sferturile de finală ale turneului challenger de la Urbana (SUA), dotat cu premii în valoare totală de 50.000 de dolari. Trifu, cap de serie numărul 6, l-a învins în turul secund, cu 6-4, 6-2, pe macedoneanul Lazar Magdincev, jucător venit din calificări. Tenismanul român îl va întîlni în sferturile de finală pe americanul Paul Goldstein, cap de serie numărul 2. Trifu s-a calificat, alături de partenerul său, Paul Rosner (Africa de Sud), și în semifinalele competiției de dublu din cadrul turneului de la Urbana.

## Avem un campion balcanic la taekwondo

Marius Niță a ocupat primul loc la categoria 51 kg din cadrul Campionatului Balcanic de taekwondo rezervat juniorilor, competiție ce s-a desfășurat la Atena. Echipa României de taekwondo, care a participat la Campionatul Balcanic cu 17 sportivi (8 băieți și 9 fete), a obținut locul al III-lea în clasamentul pe națiuni, cu o medalie de aur și 12 medalii de bronz. România s-a clasat pe poziția a treia și în concursul masculin pe echipe. România va găzdui edițiile din anul 2002 ale Campionatelor Balcanice de taekwondo rezervate juniorilor și seniorilor, care se vor desfășura în iunie, respectiv septembrie.

În acest sezon, fotbaliștii rapidiști au avut puține momente de bucurie

# Galeria se distrează, Rapid plătește

■ conducătorii rapidiști vor plăti 20 de milioane de lei pentru bannerele spirituale afișate în tribună

Comisia de disciplină a Ligii Profesioniste de Fotbal (LPF) a dat, ieri un ultim avertisment clubului Rapid București și l-a penalizat cu suma de 20 de milioane de lei pentru bannerele afișate de galerie pe gardul împrejmuitor al stadionului Giulești la meciul cu Ceahlăul Piatra Neamț, disputat duminică, în cadrul etapei a XIV-a a Diviziei A. Președintele Comisiei de disciplină, Alexandru Boc, a precizat că gruparea feroviară a fost considerată recidivistă, deoarece, după partida cu Dinamo, disputată în Giulești, a fost amendată cu cinci milioane de lei și a primit avertisment. ***„Îmi pare rău de galeria rapidistă, care este cea mai frumoasă din țară, dar nu putem să acceptăm ca oficialii ligii să fie jigniți. Ei au încercat să ne spună că acel «mitică» de pe un banner nu făcea referire la președintele LPF, Dumitru Dragomir. Observatorul le-a spus să scoată două bannere, dar ei nu s-au conformat"***, a declarat Boc.

Directorul tehnic al FC Rapid, Paul Cazan, și secretarul general al clubului, Cristian Costache, au declarat că nu înteleg de ce au fost sanctionați, deoarece în raportul observatorului s-a consemnat că bannerele aveau un continut infantil. ***„Dacă arbitrul Corpodean nu a fost pedepsit pentru prestația de la meciul FC Brașov - Rapid, întrucît raportul observatorului îi era favorabil, noi trebuia să fim judecați tot în baza raportului lui Mircea Dridea, în care nu era scris că bannerele erau jignitoare. Nu știm după ce regulament am fost sancționați"***, a spus Costache.

Andrei Teodor, președintele Ligii Suporterilor Rapidiști, care a fost prezent la Comisia de disciplină, a spus că bannerele aveau înscrisuri ironice și hazlii. Galeria giuleșteană a afișat la meciul dintre Rapid și Ceahlăul Piatra Neamț un banner pe care era scris: ***„mitică, tu ești veriga puternică din lanțul blaturilor"***.

Tot ieri, Comisia de Disciplină a Ligii Profesioniste de Fotbal i-a suspendat cîte o etapă pe jucătorii Cristian Negru (Farul Constanța) și Dănuț Perjă (Rapid București), eliminați de pe teren la meciurile etapei a XIV-a a Diviziei A. Negru a fost penalizat cu suma de 400.000 de lei, iar Perjă cu 700.000 de lei. Masorul echipei Universitatea Craiova, Doru Văetiș, a fost suspendat pe o perioadă de cinci luni și a fost amendat cu suma de 10 milioane lei, în conformitate cu articolul 79.1 din Regulamentul disciplinar, coroborat cu articolul 69. Văetiș l-a înjurat pe președintele FCM Bacău, Gheorghe Chivorchian, la meciul din etapa a XIII-a și nu s-a prezentat în fața Comisiei de Disciplină. ■

## Concepția revoluționară a lui Sechelariu despre blaturi

Aceeași comisie a clasat cazul președintelui de onoare al FCM Bacău, Dumitru Sechelariu, deoarece primarul băcăuan a explicat într-o scrisoare trimisă la ligă că el nu înțelege prin termenul de „blat" meciuri aranjate. Sechelariu a declarat, în data de 18 noiembrie, în cadrul unei emisiuni televizate, că a participat la „blaturi" în ediția trecută a campionatului. În scrisoarea trimisă la ligă, Sechelariu a spus că prin termenul de „blat" a înțeles neimplicarea lui în evoluția formației moldovene. ***„Domnul Sechelariu a făcut referire strict la activitatea su în cadrul echipei FCM Bacău, nu că ar avea cunoștințe de meciuri aranjate ale echipei sale sau ale altor echipe, care să intre sub incidența Regulamentului disciplinar. De aceea, am decis să clasăm cazul"***, a declarat președintele Comisiei de disciplină a LPF, Alexandru Boc. ■

Mersi, Țiriac

# Mihaela Melinte se face turcoaică

■ din cauza intransigenței COR, care a suspendat-o pe viață, deși regulamentele internaționale nu impuneau o asemenea măsură, fosta campioană mondială la aruncarea ciocanului a renunțat să mai reprezinte România la Jocurile Olimpice

Cazul *Mihaelei Melinte* **(foto)** revine în actualitate. După ce Comitetul Executiv al COR, întrunit săptămîna aceasta, și-a păstrat poziția vizavi de suspendarea pe viață din echipa olimpică a atletei, care a fost depistată pozitiv înainte de JO de la Sydney, fosta campioană și recordmană mondială la aruncarea ciocanului este hotărîtă să nu mai reprezinte România în întrecerile internaționale. Marile speranțe pe care și le pusese în alegerile de la COR, programate inițial în decembrie, i-au fost spulberate de același Comitet Executiv, care a fixat ca Adunarea Generală să aibă loc anul viitor, în luna martie. ***„Nu știu care sînt regulamentele la alte sporturi, dar la atletism, dacă un sportiv nu concurează doi ani pentru o țară, poate reprezenta o alta în cadrul întrecerilor internaționale fără acordul federației de specialitate. Pentru a ne afla sub protecția acestui paragraf din regulament noi trebuie să plecăm pînă la sfîrșitul acestui an. Speram ca situația Mihaelei să se rezolve pînă la sfîrșitul anului, o dată cu schimbarea conducerii COR. Acum îmi este clar că nu mai avem nici o șansă, pînă pe 1 ianuarie trebuie să urcăm în avion. Nu știu încă destinația, deoarece am tot crezut într-o minune și nu am prea luat în seamă ofertele. Cel mai probabil însa vom pleca în Turcia. Eu consider că ne-am făcut datoria față de Comitetul Olimpic, aducînd numeroase medalii"***, spune Teodor Agachi, antrenorul Mihaelei Melinte. În prezent, ea se află în cantonament la Snagov, dorind ca odată revenită în arena competițională, în septembrie 2002, să facă un nou record mondial la aruncarea ciocanului.

Clubul băcăuan, la care este legitimată atleta, nu este însă de acord cu această decizie de a reprezenta o altă țară. ***„Cel puțin pînă cînd nu vom epuiza toate căile de atac, nu o vom lăsa să plece. Sper ca alegerile de la COR să însemne schimbarea unor oameni și a unor mentalități. Eu cred că Mihaela nu va pierde avionul de Atena, locul de disputare al JO din 2004. În preajma Sărbătorilor, eu, împreună cu primarul Bacăului, Dumitru Sechelariu, vom încerca să mergem în audiență la primul-ministru și chiar la președintele Ion Iliescu, pentru a-i prezenta problema. Mihaela este o sportivă valoroasă și nu ne permitem să o pierdem. Prin aceste hotărîri, COR nu face decît să-i distrugă moralul sportivei. Acum, cînd ea are tot mai multă nevoie să simtă că lumea este lîngă ea"***, afirmă președintele CS Bacău, Dorin Arădăvoaicei. Nici președintele Federației Române de Atletism, Iolanda Balaș-Söter, nu crede că se va ajunge la situația în care Mihaela Melinte să reprezinte o altă țară: ***„Voi sta de vorbă cu Mihaela zilele următoare. Sînt convinsă însă că ea va concura la Atena pentru România. Indiferent de cine va fi ales președinte al COR, eu cred că Adunarea Generală va scoate din regulament această măsură de excludere pe viață din lotul olimpic a unui sportiv"***. **(C.D.)**

# Baschetbalistele și-au făcut datoria

■ și băieții au obținut prima victorie în grupa B a turneului semifinal al Campionatului European

Selecționata feminină de baschet a României a învins cu 75-61 reprezentativa Germaniei, într-o partidă disputată la București, în cadrul Grupei A a turneului semifinal al Campionatului European din 2003. Cele mai bune marcatoare ale echipei României au fost Monica Broșovschi, cu 18 puncte, și Anca Stoenescu, cu 16 puncte. Din Grupa A de calificare la Campionatul European din 2003 mai fac parte Spania și Israel. România ocupă, în prezent, locul 2 în grupă, după selecționata Spaniei, avînd două victorii în trei meciuri disputate. În următoarea fază a competiției se vor califica primele două clasate din grupă.

La rîndul ei, reprezentativa masculină a învins, cu 74-69, selecționata Belgiei, într-o partidă disputată în cadrul grupei B a turneului semifinal al Campionatului European din anul 2003. Pentru naționala României cele mai multe puncte le-au înscris Antonio Alexe (18), Bogdan Popescu (16) și Virgil Stănescu (12). România a înregistrat prima victorie în cele trei meciuri disputate în grupa B a turneului semifinal al CE din 2003, după înfrîngerile suferite în fata Spaniei si Greciei.

Fostul secretar de stat în Ministerul Tineretului și Sportului, Ioan Dobrescu, a fost ales de Adunarea Generală a Federatiei Române de Baschet, în functia de președinte al acestui for. În functia de vicepresedinti ai FRB au fost aleși: Sergiu Antoniu, reprezentantul echipei Dinamo Erbașu și Gabriel Boric, oficial al formației West Petrom Arad. Din noul Birou Federal al FRB vor face parte 15 membri, dintre care 10 au fost desemnați de Adunarea Generală. ***„Sînt mulțumit de persoanele care au fost desemnate să facă parte din conducerea federației. Eu sînt unul dintre cei care au inițiat Legea Educației Fizice și Sportului și cred că federațiile care vor avea în frunte manageri adevărați vor trăi mai bine decît înainte de această reorganizare"***, a spus Ioan Dobrescu. La Adunarea Generală a FRB au avut drept de vot reprezentanții a 50 de structuri sportive reorganizate conform Legii Educației Fizice și Sportului. În cadrul acestei ședințe a fost prezentat raportul de activitate al FRB pe anul în curs și a fost adoptat noul statut al federatiei. ■

# Huțu este acuzat de evaziune fiscală

Garda Financiară Suceava și Direcția de Control Financiar Fiscal Suceava au formulat, la Parchetul Curții de Apel din acest oraș, o plîngere penală împotriva președintelui Consiliului de Administrație al SC Nord Club Foresta SA Suceava, Eugen Huțu, pentru evaziune fiscală. Un control efectuat, în octombrie și noiembrie, la NC Foresta SA Suceava de cele două instituții a evidențiat că societatea are obligații fiscale către bugetul de stat în valoare totală de 27,9 miliarde de lei, dintre care 16,4 miliarde de lei sînt debite calculate suplimentar în timpul investigației. Potrivit rezultatelor controlului, s-a constatat că societatea a produs o evaziune fiscală de 7,5 miliarde de lei prin neevidențierea unei sume de 2,9 miliarde de lei reprezentînd TVA, de 4,6 miliarde de lei pentru impozitul pe profit și de 210 milioane de lei prin calcularea eronată a fondurilor de solidaritate și de susținere a învățămîntului. Obligațiile fiscale stabilite suplimentar s-au calculat ca urmare a neînregistrării veniturilor din vînzarea jucătorilor de fotbal, în perioada 1999-2001, neînregistrarea veniturilor din închirieri de terenuri din Bazarul Suceava pentru chioșcuri, în perioada 2000-2001, deducerea TVA pe baza unor facturi false sau neimpozitarea tuturor veniturilor realizate de angajații societății.

O comisie a Primăriei Suceava a început, sub protecția unor trupe de jandarmi, preluarea Bazarului Suceava, activ cu care Consiliul Local Suceava participase la asocierea în cadrul SC Nord Club Foresta SA Suceava. Consiliul Local a decis, în urmă cu două luni, retragerea sa din Nord Club Foresta SA, iar, săptămîna trecută, Primăria a fost mandatată de consiliul sucevean să preia Bazarul, care se întinde pe mai multe hectare, și să asigure administrarea acestuia. Comisia din cadrul Primăriei a început activitatea de inventariere a tuturor chioșcurilor și a magazinelor care funcționează în Bazar, acțiunea desfășurîndu-se sub protecția unor echipe de jandarmi. Activitatea din Bazar nu a fost afectată, dar au existat mai multe discuții în contradictoriu între reprezentanți ai NC Foresta, pe de o parte, și inspectori ai Primăriei și polițiști, pe de altă parte.

SC Nord Club Foresta SA Suceava finanțează echipa de fotbal divizionară B, Foresta Suceava. ■

OFERTA CONNEX

Dacă te abonezi la CONNEX până la 31 decembrie, beneficiezi de:
- 50% reducere la abonament în primele 6 luni;
- 20 de minute* gratuite în primele 6 luni;
- telefonul Siemens A35 la doar 750.000 lei sau telefonul Ericsson T20 la doar 1.850.000 lei**;
- 15 premii a câte 10.000$*** (regulamentul promoției poate fi găsit la adresa www.connex.ro).

Cartelele SIM reîncărcabile CONNEX GO! și Kamarad costă acum doar 7$!

* Primele minute de convorbiri naționale în rețea din fiecare lună.
** Prețurile includ TVA și sunt valabile doar cu conectare la CONNEX, în limita stocului disponibil.
*** Oferiți în lei, la cursul BNR valabil în ziua plății.

DEALER CONNEX

Pentru telefoane mobile și accesorii GSM, vino direct la Germanos!

Iași: Str. Cuza Vodă 1A, parter, tel. 262-090

REȚEAUA DE MAGAZINE GERMANOS: Alba Iulia, Alexandria, Arad, Bacău, Brăila, Brașov, București, Buzău, Călărași, Cluj, Constanța, Craiova, Drobeta, Focșani, Giurgiu, Iași, Lugoj, Oradea, Piatra Neamț, Pitești, Ploiești, Satu Mare, Sibiu, Slatina, Slobozia, Suceava, Târgoviște, Timișoara, Tulcea


# Ion Marin îl așteaptă pe Hagi la Dinamo

■ patru jucători ai formației din Ștefan cel Mare sînt incerți pentru partida cu FC Brașov

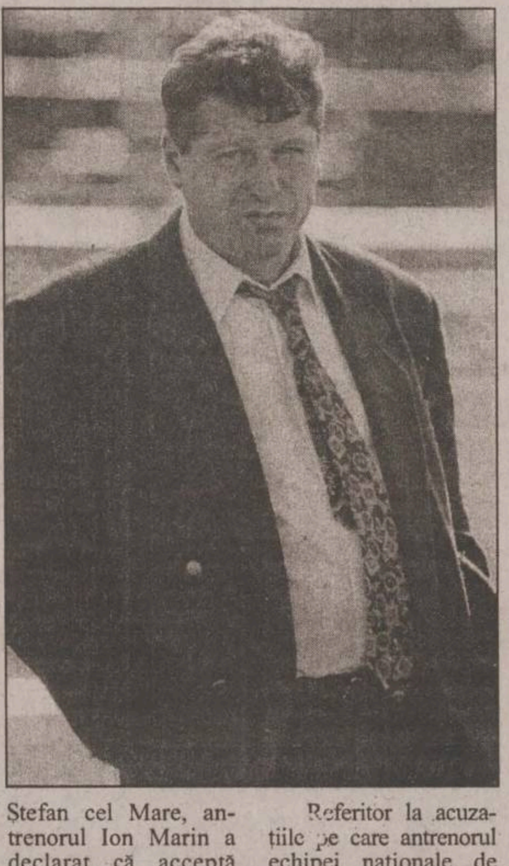

Antrenorul ***Ion Marin*** **(foto)** speră să-i recupereze pe jucătorii Sabin Ilie, Mugur Bolohan, Claudiu Niculescu și Adrian Mihalcea, care sînt accidentați, pentru partida de duminică, din deplasare, cu FC Brașov, contînd pentru ultima etapă a turului acestei ediții de campionat. Tehnicianul dinamovist a precizat că a discutat cu jucătorii săi și i-a sfătuit să se concentreze numai asupra partidei cu FC Brașov pentru a încheia acest an cu o victorie. Antrenorul formației Dinamo a menționat că își dorește ca vremea să fie bună, pentru ca terenul să permită formațiilor să joace un fotbal de calitate. La Brașov nu va evolua mijlocașul dinamovist Florin Pîrvu, care este suspendat pentru cumul de cartonașe galbene.

Sabin Ilie a afirmat că Dinamo trebuie să cîștige la Brașov pentru a termina turul de campionat pe locul întîi al clasamentului, iar Mugur Bolohan a spus că nici nu se gîndește la o înfrîngere în meciul de duminică. Ion Marin a prezentat programul formației Dinamo în pauza competițională: pe 7 ianuarie - reunirea lotului, 8 ianuarie - vizita medicală, 9-19 ianuarie - cantonament la Sinaia, urmat de un turneu la Varna, la care nu vor participa jucătorii convocați la loturile naționale. După reîntoarcerea de la Varna mai este programat un turneu în Antalya, la care vor participa și fotbaliștii convocați la echipele naționale. În legătură cu posibilitatea ca Hagi să preia conducerea tehnică a echipei din Șoseaua Ștefan cel Mare, antrenorul Ion Marin a declarat că acceptă orice este spre binele grupării dinamoviste. ***„Tot ce este spre binele clubului, eu voi accepta. Personal nu am fost informat despre nici o schimbare"***, a spus Marin, care nu a dorit să comenteze posibilitatea unei colaborări cu Hagi la conducerea tehnică a formației Dinamo, menționînd că este prea devreme pentru așa ceva.

Referitor la acuzațiile pe care antrenorul echipei naționale de juniori, Ion Dumitru, i le-a adus jucătorului dinamovist Ianis Zicu, despre care a spus că juca diferite jocuri de noroc noaptea în cantonament, Marin a precizat că probabil i s-a permis acest lucru. ***„Cred că jucătorii trebuie supravegheați permanent, iar cui nu-i convine să renunțe. Asta face parte din educarea lor"***, a spus Marin. ■

# FC Național nu intră la troc cu campioana

■ „Decît să ne ia jucători, mai bine Steaua ne-ar da echipament și am juca pentru ei", spune ironic Cosmin Olăroiu

Evoluția foarte bună a Stelei în meciul cu Farul părea că reprezintă revirimentul echipei campioane în actualul sezon. Însă eșecul din partida cu modesta formație a lui Ioan Andone a dovedit că jocul cu Farul fusese doar excepția care să confirme regula evoluției de slabă factură a Stelei din campionat. Echipa „roș-albastră" a reușit marea performanță de a pierde toate meciurile cu echipele bucureștene, iar situația l-a determinat pe managerul Victor Pițurcă să ia o soluție extremă: aducerea de noi jucători. Iar în viziunea tehnicianului stelist cel mai bun loc de aprovizionare ar fi FC Național, trupă aflată „pe val" și cu jucători în formă de excepție. Pentru a nu goli nici vistieria clubului, Pițurcă și-ar dori un schimb de jucători, trei de-ai săi urmînd să plece în Parcul cu Platani, alți trei urmînd să-i reîmprospăteze lotul. Astfel, se pare că Steaua i-ar da pe Dănciulescu pentru Mitrovic, pe Liță pentru Gabi Popescu și pe Pompiliu Stoica pentru Gigel Coman. „Militarii" și-au permis luxul de a supralicita la afacere, anunțînd că, dacă bancarii nu acceptă schimbul, vor mai adăuga și o anumită sumă în dolari. Ideea nu este deloc acceptată în Cotroceni, managerul general al bancarilor, Cosmin Olăroiu, fiind amuzat de idee: ***„Nu am auzit de acest schimb, dar decît să ne ia jucători, mai bine ne-ar da Steaua un rînd de echipament și am juca noi pentru ei"***. El a adăugat: ***„Nouă nu ne convine nici schimbul jucător pentru jucător, nici bonusul. De la FC Național nici un jucător nu va pleca la o echipă din România"***, a conchis categoric Olăroiu, jucător format în Ghencea. **(C.D.)**

## PE SCURT

### Dobrescu rămîne mai mare în baschet

Fostul secretar de stat în Ministerul Tineretului și Sportului (MTS), ***Ioan Dobrescu***, a fost ales ieri de Adunarea Generală a Federației Române de Baschet (FRB), în funcția de președinte al acestui for. În funcția de vicepreședinți ai FRB au fost aleși: ***Sergiu Antoniu***, reprezentatul echipei ***Dinamo Erbașu*** și ***Gabriel Boric***, oficial al formației West Petrom Arad. Din noul Birou Federal al FRB vor face parte 15 membri, dintre care 10 au fost desemnați de Adunarea Generală.

### Antrenorul Ajaxului a fost demis

Conducerea clubului olandez Ajax Amsterdam a anunțat ieri că a renunțat la serviciile antrenorului ***Co Adriaanse***, fără a explica această decizie. Adriaanse, în vîrstă de 54 de ani, a preluat funcția de antrenor al echipei olandeze, la care evoluează și jucătorul român Cristian Chivu, în urmă cu doi, semnînd un contract pentru trei ani. Echipa Ajax Amsterdam, care a fost învinsă duminică, pe teren propriu, cu scorul de 3-1, de formația PSV Eindhoven, se află pe poziția a doua în clasamentul campionatului Olandei, la două puncte de echipa de pe primul loc, Feyenoord Rotterdam, care are un meci mai puțin disputat

### Fotbaliști vînduți pe ciment

Doi fotbaliști ai echipei turce de amatori Sarigol Belediyespor au fost transferați la clubul Canakcispor în schimbul a 225 de saci de ciment. Conducerea clubului Sarigol Beleditespor a decis să renoveze, în măsura posibilităților, stadionul „2 Eylul", însă a întîmpinat dificultăți în procurarea sumei necesare pentru reparații. Clubul turc a primit o ofertă pentru doi jucători de la gruparea Canakcispor și a decis să răspundă pozitiv, însă a solicitat în schimbul transferului celor doi fotbaliști 225 de saci de ciment, necesari pentru renovarea stadionului.

### Gherghel, al treilea la fluture

Înotătorul român Ioan Gherghel a ocupat locul trei în proba de 100 m fluture de la Cupa Mondială din bazin scurt, care se desfășoară la East Meadow. Gherghel, care a fost cronometrat cu timpul de 53:30, a fost devansat de australianul Geoff Huegill (51:64) și de mexicanul Josh Ilika (52:97).

### Zabet este președinte al FR Kaiac-Canoe

Fostul vicepreședinte al Federației Române de Kaiac-Canoe, ***Beniamin Zabet***, a fost ales de Adunarea Generală în funcția de președinte al acestui for. Zabet, care este profesor la Liceul Sportiv din Orșova, a fost ales din primul tur de scrutin, cu 13 voturi din totalul de 24. Fostul președinte al FR Kaiac-Canoe, ***Corneliu Bîrsănescu***, singurul contracandidat la această funcție, a primit 11 voturi. Antrenorul coordonator al lotului României de kaiac-canoe, ***Ivan Patzaichin***, a fost reales în funcția de vicepreședinte, cel de-al doilea vicepreședinte fiind ales ***Toth Gheorghe***, director adjunct la Liceului Sportiv din Timișoara.

### Real oferă 110 milioane pentru Șevcenko

Conducătorii clubului spaniol Real Madrid au făcut o ofertă de peste 110 milioane de dolari pentru atacantul ucrainean al echipei AC Milan, ***Andrei Șevcenko***, după cum a anunțat cotidianul italian „Tuttosport". În cadrul acestei afaceri ar putrea intra și mijlocașul madrilenilor, ***Ivan Helguera***, dorit de antrenorul Milanului, ***Carlo Ancelotti***. Diriguitorii clubului italian au refuzat, în prima fază oferta, dar ultimul cuvînt îi va aparține patronului ***Silvio Berlusconi***.

# Pierduți în ceață

**■ după două amînări din cauza condițiilor meteorologice, Juventus a zdrobit pe Bayer Leverkusen cu scorul de 4-0, în Liga Campionilor**

Reprogramat ieri seară, din cauza ceții care a făcut miercurea trecută ca, pe stadionul „Delle Alpi" din Torino să nu se poată vedea om cu om, meciul Juventus - Bayer Leverkusen, din cadrul primei etape a fazei secunde a Ligii Campionilor, nu s-a putut juca nici atunci, din aceleași motive. Inițial, se hotărîse ca partida să fie programată, din nou, pe 30 ianuarie, dar germanii, săturați de naveta spre Torino, au prostestat, motivînd că, din cauza primei amînări, a trebuit să-și reprogrameze și meciul din Cupa Germaniei cu Bochum. În final, s-a hotărît ca partida să se joace a doua zi (adică ieri), la lumina zilei, pentru ca echipa oaspete să se aleagă măcar cu economisirea unui zbor aviatic.

Trézéguet a deschis scorul pentru gazde

Oricum, satisfacerea dorinței lor nu le-a prea fost de ajutor germanilor din orașul „aspirinei", Juventus cîștigînd la un scor sever, 4-0, această partidă. Echipa antrenată de Lippi a dovedit astfel că, în ciuda unei evoluții cenușii în campionatul italian, este una dintre favoritele la cîștigarea celui mai prestigios trofeu intercluburi european. N-au trecut decît opt minute și francezul Trézéguet a deschis scorul pentru gazde, după o demonstrație de jonglerie cu capul în careul lui Butt, la puține minute după ce portarul german s-a remarcat la un șut surprinzător al portarului Birindelli. În minutul 24, a fost rîndul lui Del Piero să-și arate clasa: un balon aruncat de Thuram a găsit apărarea germană avansată, Trézéguet, în careu, l-a văzut mai bine plasat pe Del Piero și acesta a reușit să înscrie, printr-o execuție pretențioasă.

Deși avea 2-0 la pauză, Juventus a atacat și în începutul reprizei secunde, centrările lui Thuram și Birindelli și reluările lui Trézéguet băgînd fiori în goal-keeper-ul german. Dar golul nu avea să întîrzie mult: un corner executat de Del Piero a trimis mingea spre Iuliano, acesta a combinat cu Tacchinardi și, în urma intervenției unui apărător german, croatul Tudor, cu o execuție acrobatică, a trimis mingea la colțul scurt. Pînă la coadă a fost 4-0, ultimul gol fiind opera colectivă a mai multi jucători: Pessotto a pasat pe stînga lui Nedved, cehul a centrat perfect și Trézéguet a reluat imparabil din voleu, printre degetele lui Butt. Francezul, care a devenit astfel golgeterul competiției cu șapte reușite, a fost extrem de aproape de hat-trick, cînd a ratat, dintr-o poziție ideală, la pasa lui Del Piero.

Probabil că din cauza amînărilor repetate, germanii au apărut ca o echipă demoralizată, care n-a realizat mai nimic în acest meci, singura lor ocazie, la scorul de 4-0, aparținînd lui Neuville.

Reamintim că, în aceeași grupă, săptămîna trecută, Panathinaikos Atena și FC Porto, au terminat la egalitate, 0-0. **(GIN)**

Jucătorii lui Lens au măturat pe jos cu adversarii lor

# Nu-i de glumă cu Lens

**■ echipa din nord-vestul Franței a zdrobit Bastia cu scorul de 7-0 și s-a distanțat la cinci puncte în fruntea clasamentului**

Racing Lens, liderul diviziei franceze de fotbal, a prins o nouă zi excelentă, zdrobind Bastia cu scorul de 7-0. Cum Olympique Lyon, principala urmăritoare a evoluat penibil la Montpellier (0-3), Lens s-a distanțat la cinci puncte diferență în fruntea clasamentului. În aceeași etapă, Nantes, de data aceasta, fără Viorel Moldovan în echipă, a învins în deplasare pe Lorient, dar n-a părăsit ultima poziție a clasamentului.

Jucătorii de la Lens au prins o zi extrem de fastă, deși au jucat partida de pe teren propriu la Guingamp, distrînduse cu echipa care, cu 13 ani în urmă, ajungea în finala Cupei UEFA, dar care acum ajunge să se bată pentru evitarea retrogradării. Deși nici un jucător n-a marcat mai mult de un gol, s-a remarcat pofta de gol a tunarului Daniel Moreira, ajuns la cota opt în clasamentul marcatorilor. Lyonezii continuă seria lor neagră: după ce echipa lui Jacques Santini a pierdut cu 1-4 la Bruges, în Cupa UEFA, acum a fost umilită pe terenul unei codașe, Montpellier. Remarcabil este faptul că senegalezul Abdoulayé Cissé a înscris cel mai rapid gol al primei divizii, din 1922. Alți doi jucători cu rezonanțe africane, Toifilou Maoulifa și Habib Bamogo, au completat scorul final, golul ultimului fiind din categoria celor remarcabile. În sfîrșit, după acel 0-5 înregistrat în week-end la Sedan, Lorient a pierdut pe teren propriu meciul cu Nantes, deși ivorianul Tchiressoua Guel a deschis scorul pentru gazde. Dar golgeterul Pierre-Yves André, și rezerva de buzunar Marama Vahirua au întors rezultatul, care a adus o rază de soare pe fața chinuitului antrenor nantez Reynald Denoueix. **(GIN)**

**Rezultate, marcatori:** ***Sochaux - Auxerre 1-2 (0-1)***. Pagis ('73) / Lachuer ('6), D. Cissé ('82); ***Bordeaux - Guingamp 2-0 (1-0).*** Pauleta ('23, '90); ***Lens - Bastia 7-0 (2-0)***. Penneteau ('6 - autogol), D. Moreira ('44), Diouf ('54), Ismael ('63), Lachueur ('77), Sibierski ('90); ***Lorient - Nantes 1-2 (1-0).*** Guel ('21) / André ('73), Vahirua ('84); ***Monaco - Lille 2-2 (1-1).*** Bierhoff ('42), Nonda ('60 - penalty) / Bakari ('16), B. Cheyrou ('72 - penalty); ***Rennes - Metz 0-0; Troyes - Sedan 1-1 (1-0).*** Loko ('12) / Celdran ('34); ***Montpellier - Lyon 3-0 (1-0).*** Abd. Cissé ('1), Maoulida ('46),Bamogo ('69); Partida ***PSG - Marseille*** s-a jucat aseară, în nocturnă.

**Clasament:** 1. Lens - 35 p; 2. Lyon - 30 p; 3. Lille - 30 p; 4. Auxerre - 29 p; 5. Bordeaux - 27 p; 6. Troyes - 25 p.

# Moldovan își critică antrenorul

**■ românul îl acuză pe Deynoueix de lipsă de idei și crede că Nantes trebuie să sacrifice Liga Campionilor, pentru a se salva de retrogradare**

Într-un interviu acordat recent, atacantul român ***Viorel Moldovan*** **(foto stînga)**, l-a criticat pe antrenorul său de la Nantes, ***Reynald Denoueix***, acuzîndu-l de lipsă de idei: ***„Antrenorul nostru nu știe ce să facă. El ne-a întrebat ce credem și noi i-am spus că sîntem alături de el. Am pornit o treabă împreună și vrem să o ducem împreună la bun sfîrșit"***, a spus Viorel.

După o îndelungată absență de 10 săptămîni, Moldovan a revenit în teren duminică, în meciul cu Paris St. Germain, dar n-a putut împiedica înfrîngerea echipei sale pe teren prorpiu. ***„Nu sîntem capabili să ne debarasăm de stres. Am jucat bine în prima repriză dar, după pauză, totul s-a schimbat. Chiar dacă am jucat cu un om în plus*** (n.r - Potillon, de la PSG, a fost eliminat), ***am fost forțați să ne apărăm, deoarece teama noastră cronică n-a dispărut"***, a mai spus Moldovan, care încă mai crede că echipa poate reveni în zona fruntașă a clasamentului: ***„Am putea chiar să cîștigăm campionatul, dar ne lipsește calmul și luciditatea. Pierdem prea***

***multe dueluri la mijlocul terenului și, în aceste condiții, e greu să cîștigi".***

Viorel Moldovan se simte bine din punct de vedere fizic dar, după părerea lui echipa se mișcă încă greu și nu poate părăsi ultimul loc.

Românul nu-și poate explica discrepanța dintre evoluțiile excelente ale echipei în Liga Campionilor și dezastrul din campionat. ***„Degeaba jucăm bine în Liga Campionilor, dacă noi, campionii Franței, retrogradăm în liga secundă. Cred că putem evita această rușine, dar pentru asta trebuie să sacrificăm orice altă competiție. Supraviețuirea e o treabă teribil de grea"***, a încheiat Viorel Moldovan. ■

# Șah la președinte acasă

**■ ediția din acest an a Campionatului Mondial de șah se dispută la Kremlin, în reședința oficială a președintelui rus Vladimir Putin**

În prima rundă a Campionatului Mondial de șah (WCC 2001), ce are loc anul acesta la Moscova, în palatul Kremlinului, reprezentantele noastre, ***Corina Peptan*** (ocupanta locului 9 mondial) și ***Cristina Foișor*** (locul 20 mondial), au cîștigat prima partidă în fața mai slab cotatelor lor adversare, ***Nava Starr*** din Canada (poziția 56) și ***Kiaobing Gu,*** din China (poziția 45). În întrecerea masculină, deși a jucat cu albele, ***Dieter Nisipeanu*** (cîștigătorul bronzului mondial în 1999, locul 51 mondial) a remizat cu ***Lazaro Bruzan,*** din Cuba (fost campion mondial de tineret, locul 78 mondial), în timp ce ***Dorian Rogozenko*** (locul 94 mondial) a pierdut în fața belgianului ***Mikhail Gurevich*** (locul 35 mondial). Marea surpriză a constituit-o înfrîngerea actualului campion mondial, indianul ***Viswanathan Anand,*** în fața lui ***Oliver Touzane*** (Franța, locul 128), calificat la acest turneu în urma calificărilor de pe Internet. Cel care a inaugurat noua ediție a Campionatului Mondial a fost însuși președintele rus Vladimir Putin, care, în discursul rostit în fața celor mai buni 128 de șahiști din lume și a celor mai valoroase 64 de șahiste, a ținut să sublinieze: ***„Șahul nu este un simplu sport. El face omul mai***

Corina Peptan (dreapta) ocupă locul IX în ierarhia mondială a șahistelor

***înțelept și mai perspicace, te ajută să apreciezi obiectiv situațiile, să calculezi de mai multe ori înainte de a lua o decizie. Dar cel mai important este că formează caractere".***

Finalele vor avea loc în Sala Coloanelor în perioada 16-20 decembrie, iar fondul de premiere va fi de trei milioane de dolari pentru băieți și de 500.000 de dolari pentru fete. Nici șahiștii eliminați în primul tur nu vor pleca cu mîna goală de la acest turneu final, aceștia primind de la organizatori 6.000 de dolari. Ca o noutate, la această ediție s-a introdus testul anti-doping. Cafeaua, coniacul și vodka nu se găsesc însă pe lista substanțelor interzise. ■

# Parma a evitat de puțin catastrofa în Cupă

**■ Marius Mitu a marcat un gol în partida dintre Alost și Molenbeek**

Atacantul lui Leeds, Robbie Keane, n-a avut prea mulți sorți de izbîndă în fața lui Terry (Chelsea)

**Olanda.** Cristian Chivu a jucat toate cele 90 de minute în partida pe care Ajax Amsterdam a cîștigat-o, pe teren propriu, cu 3-2, în fața lui Twente Enschede, în etapa a XV-a a campionatului olandez. Celelalte jocuri s-au încheiat cu rezultatele: Roda Kerkrade - Fortuna Sittard 1-0; Waalwijk - Feyenoord 2-3; Sparta Rotterdam - Willem Tilburg 3-2; NEC Nijmegen - NAC Breda 1-3; FC Utrecht - PSV Eindhoven 3-3. Clasament: 1. Feyenoord 31 p; 2. Ajax 29 p; 3. NAC Breda 27 p.

**Italia.** Cea mai mare surpriză a jocurilor retur din optimile de finală ale Cupei Italiei s-a înregistrat la Parma, unde echipa locală cu același nume a fost învinsă cu 2-1 de divizionara secundă Messina. Au marcat Milosevici ('54 din penalty), respectiv Godeas ('13) și Iannuzzi ('90). Parma s-a calificat însă în sferturi, deoarece în tur cîștigase cu 2-0 în deplasare. Milan (cu Cosmin Contra titular) a remizat în deplasare cu Perugia, 0-0, după ce în tur cîștigase cu 3-0, iar Lazio a dispus de Siena cu 1-0 (gol Crespo '24), după ce cîștigase și primul meci cu 2-1.

**Anglia.** Chelsea s-a calificat în sferturile de finală ale Cupei Ligii Angliei, după ce a învins cu 2-0 în deplasare pe Leeds, grație golurilor marcate de Gudjohnsen în minutele 59 și 80. Tot în optimi, Aston Villa a fost învinsă acasă de divizionara secundă Sheffield Wednesday cu 1-0 (a marcat Ekoku '40), iar Blackburn Rovers a dispus de Manchester City cu 2-0 (Johansson '45, Johnson '90).

**Spania.** Celta Vigo nu a reușit să se califice în optimile de finală ale Cupei Spaniei, fiind învinsă cu 1-0 de divizionara secundă Salamanca, la care evoluează Stelea și Marinescu. O altă formație din Primera Division eliminată este Alaves, la care activează Mara, aceasta pierzînd cu 0-2 pe terenul lui Sporting Gijon. De asemenea, Mallorca a avut nevoie de lovituri de departajare pentru a trece de echipa de liga a treia Ceuta. În rest: Cultural Leonesa - La Coruna 1-2; Racing Ferrol - Valladolid 1-2; Logrones - Hospitalet 0-3; Lanzarote - Real Madrid 1-3; Toledo - Athletic Bilbao 2-3; Albacete - Rayo Vallecano 1-3; Cordoba - Jaen 1-0; Badajoz - Recreativo Huelva 5-3.

**Germania.** Trei dintre meciurile jucate în 16-imile de finală ale Cupei Germaniei s-au încheiat abia după executarea loviturilor de departajare. În acest mod, Freiburg s-a trezit învinsă de echipa de liga a treia Darmstadt, Oberhausen a trecut de Reutlingen, iar Eintracht FRankfurt a eliminat echipa de amatori a lui Werder Bremen. Alte rezultate: München 1860 - Borussia Mönchengladbach 4-3; Aix-la-Chapelle - FC Köln 1-2; Mannheim - Kaiserslautern 2-3; VfL Wolfsburg (amatori) - Hanovra 0-4; SSV Ulm - Union Berlin 0-3. Partida Osnabruck - Bayern München se va disputa pe 11 decembrie, în timp ce meciul VfL Bochum - Leverkusen va avea loc pe 12 decembrie.

**Belgia.** Mijlocașul român Marius Mitu a marcat un gol în partida pe care Molenbeek a cîștigat-o în deplasare, cu 4-2, în fața formației Alost, în etapa a XIV-a a campionatului belgian. Celelalte rezultate: La Louviere - Beveren 3-2; Anderlecht - Lokeren 0-0; Genk - Westerlo 2-0; Lierse - Mouscron 3-3; FC Bruges - St. Trond 2-0; La Gantoise - Standard Liege 2-5; Lommel - Charleroi 5-1. Clasament: 1. FC Bruges 34 p; 2. Genk 31 p; 3. La Gantoise 29 p. ■

# Trambulina spre Olimpiadă

**■ concursurile din Cupa Mondială la sărituri cu schiurile încep să se intețească**

Ediția 2001/2002 a Cupei Mondiale „Ruhrgas" la sărituri cu schiurile a programat primele concursuri în luna noiembrie, la Kuopio, în Finlanda. Circuitul internațional va străbate mai multe țări din Europa (Finlanda, Germania, Austria, Elveția, Italia, Polonia, Suedia, Norvegia și Slovenia), făcînd și o escală în Japonia, la sfîrșitul lunii ianuarie. Ultima etapă a sezonului se va desfășura în luna martie la Planica, în Slovenia. Obiectivul principal al tuturor practicanților sporturilor de iarnă este în acest sezon Olimpiada de iarnă care se va desfășura în luna februarie la Salt Lake City. În concursurile individuale de pe trambulina normală și în cele de pe trambulina mare, fiecare competitor efectuează cîte două sărituri, care sînt punctate pentru distanță și stil. Cele două punctaje primite la fiecare săritură se cumulează. Concursurile pe echipe se desfășoară de pe trambulina mare, fiecare țară aliniind cîte 4 sportivi, iar calcularea rezultatelor se face ca la probele individuale. Scorurile pentru cele opt sărituri se adună pentru a fi obținut totalul echipei. Marea surpriză a sezonului trecut a fost polonezul ***Adam Malysz,*** care și-a surclasat adversarii, în frunte cu dublul cîștigător al Cupei Mondiale, germanul ***Martin Schmitt,*** și cu finlandezul ***Risto Jussilainen.*** Sîmbătă, de la ora 18.30, canalul Eurosport vă oferă transmisiunea concursului de la Neustadt, de pe trambulina K120.

Un alt sport de iarnă care a luat o amploare deosebită în ultimii ani este combinata nordică, o disciplină care implică talent și pregătire în două specialități total diferite, singura asemănare fiind că ambele se desfășoară pe schiuri: sărituri și fond. Combinata nordică este (deocamdată) o disciplină practicată doar de bărbați, care se întrec în trei probe distincte: individual - care constă în efectuarea a două sărituri de pe o trambulină normală sau mare și o cursă de 15 km schi fond; sprint - o săritură și o cursă de 7,5 km schi fond și proba pe echipe, în care echipe alcătuite din cîte 4 concurenți efectuează cîte două sărituri și parcurg o probă de ștafetă de 4 x 5 km. Actuala ediție a Cupei Mondiale „Warsteiner" la combinată nordică a debutat în noiembrie, cu cele doua concursuri de la Kuopio, în Finlanda, și se va încheia pe 16 martie, tot în Peninsula Scandinavă, la Oslo, în Norvegia. În Cupa Mondială se întocmesc două clasamente diferite - cel general și cel pentru probele de sprint. În ambele variante primii doi clasați la ediția anterioară au fost austriacul ***Felix Gottwald*** și germanul ***Ronny Ackermann***. Primele două concursuri ale anului au prilejuit însă victorii categorice ale lui Ackermann, în timp ce Gottwald nici măcar nu a reușit să urce pe podiumul de premiere. Este însă de așteptat un răspuns hotărît din partea austriacului în concursurile următoare, cel mai apropiat prilej fiind oferit de etapa de la Lillehammer, în superba bază sportivă care a găzduit întrecerile olimpice din 1994, unde Austria, cu Gottwald lider al echipei, va încerca să învingă Germania, alte formații puternice fiind cele ale Norvegiei, Finlandei, Japoniei și SUA. ■

## TIMP LIBER

### Medalion Nicolae Labiș

Muzeul Literaturii Române Iași organizează vineri, 30 noiembrie 2001, orele 16.00, la Muzeul „Mihai Eminescu", medalion literar Nicolae Labiș. Invitați: George Bădărău, Emanoil Busuioc, Marius Chelaru, Vasile Filip, Călin Ignat, Constantin Suditu, Marcel George Tanasachi. Va fi prezentat volumul „Nicolae Labiș. Viața și opera", Editura Timpul, 2001. Coordonator Olimpia-Corina Negură.

### 1 Decembrie - Ziua Națională a României

Muzeul Literaturii Române Iași organizează la Casa „Pogor-fiul" expoziția „Marea Unire în cărți și documente", dedicată Zilei de 1 Decembrie. Program de vizitare: 10.00 - 16.00. Va fi prezentată revista Dacia literară nr. 43 (4/2001)

### Festivalul de operă și balet

**Vineri, 30 noiembrie, orele 18.30** - „Gală de balet". Dansează balerinii: Magdalena Rădulescu, Laura Mihaela Blică, Florica Stănescu, Vlad Toader, Viaceslav Baltaga ș.a.

### „Nopți cu lună plină"

**Vineri, 30 noiembrie,** începînd cu orele 20.00, Centrul Cultural Francez vă invită la „Nopțile cu lună plină". Vor fi prezenți Nicole Granger, profesor de literatură franceză la Universitatea Nancy 2 (Franța), care va vorbi despre universul poetic al poetului român Gherasim Luca - foarte cunoscut în Franța și, din păcate, aproape deloc în România, și Didier Pozza, artist plastic. Intrarea este liberă.

### Cursuri diverse

Fundația EuroEd anunță înscrieri pentru cursuri de limba engleză, franceză, italiană, germană, spaniolă, cursuri de pregătire pentru examenele TOEFL și Cambridge, cursuri de învățare și citire rapidă, gimnastică energetică, pentru copii și adulți. Înscrieri și informații suplimentare la sediul Fundației EuroEd din strada Florilor 1C (în spatele fostei săli „Vointa"). Telefon 032/ 252850; 252870; 252902.

### „Frontiera II" la Baia Publică

La Baia Publică, strada Uzinei nr. 61, a fost deschisă expoziția de artă contemporană „Frontiera II", organizată de asociația „A couple of cherries" (UK), în colaborare cu Asociația Culturală Vector (Ro).

### Teatrul Național „Vasile Alecsandri"

**Sala mare**
**Sîmbătă, 1 decembrie, orele 19.00** - „O scrisoare pierdută" de I.L. Caragiale; regia Virgil Tănase; scenografia Doina Levintza
**Sala studio „Teofil Vâlcu"**
**Sîmbătă, 1 decembrie, orele 19.00** - „Ciclopul" de Euripide; regia Adi Carauleanu (Universitatea de Arte „G. Enescu" - Iași)
**Duminică, 2 decembrie, orele 18.00** - „Elisabeta I" de Paul Foster; regia Irina Popescu Boieru

### Teatrul „Luceafărul"

**Vineri, noiembrie, orele 10.00** - „Aladin și lampa fermecată"; orele 16.00 - „Nota zero la purtare"
**Duminică, 2 decembrie, orele 10.00 și 11.30** - „Peștișorul de aur"

### „Amintiri dintr-o vacanță"

Galeriile de artă „Casa Cărții" din Iași găzduiesc pînă la data de 30 noiembrie 2001 expoziția de pictură „Amintiri dintr-o vacanță", autoarea - Maria Luca - fiind la cea de a XII-a expoziție personală.

### Marcel Chirnoagă - la 70 de ani

Galeria de Artă Contemporană din Palatul Culturii găzduiește expoziția de grafică și sculptură a maestrului Marcel Chirnoagă.

### Cursuri pentru copii

Centrul de Mediere și Securitate Comunitară organizează pentru copii și adolescenți cursuri de artă fotografică, dans aerobic, ikebana, chitară, flaut, tenis de cîmp, engleză prin teatru, pictură (3-6 ani), inclusiv meditații la matematică și pregătire pentru admiterea la liceul de artă. Detalii și înscrieri la telefon 252920.

## METEO

Vremea se va menține închisă ca aspect, cu cerul mai mult acoperit, și va intra într-un proces de răcire. Pe arii extinse va ninge.
Local, cu precădere în jumătatea de sud a Moldovei, cantitățile de apă din precipitații vor fi însemnate, putîndu-se atinge și depăși 10 l/mp. Vîntul va sufla slab pînă la moderat, predominant din sector E-NE. Temperatura aerului - în scădere ușoară - va înregistra valori maxime cuprinse între -3° și 1° C, iar valorile minime vor oscila între -8° și -2° C. **(C.M.R.M. - Iași)**

## AUDIENȚE

### Primărie

*Primar Constantin Simirad:* marți - orele 8.00-12.00
*Viceprimar Vasile Dumitriu:* miercuri - orele 8.00 - 12.00
*Viceprimar Vasile Munteanu:* joi - orele 8.00 - 12.00

### Prefectură

*Prefect Corneliu Rusu Banu:* marți - orele 9.00 - 14.00
*Subprefect Valentin Soroceanu:* miercuri - orele 9.00 - 14.00
*Secretar General al Prefecturii Tudor Leonte:* joi - orele 9.00 - 14.00

### Consiliul Județean Iași

*Președinte Lucian Flaișer:* marți - orele 10.00 - 14.00
*Vicepreședinte Mihai Popescu:* joi - orele 9.00 - 14.00
*Vicepreședinte Nicolae Ivanciu:* vineri - orele 10.00 - 14.00

### Poliția Municipiului

*Comandant:* luni- orele 14.00 - 15.00
*Adjuncți:* marți - orele 9.00 - 11.00; joi - orele 12.00 - 13.00; vineri - orele 9.00 - 11.00
*Șef Serviciu Evidența Informatizată a Persoanei:* luni - orele 14.00 - 15.00
*Șef Serviciu Poliția Rutieră:* luni- orele 12.00 - 14.00, marți, miercuri, joi, vineri - orele 9.00 -11.00 și 15.00 - 16.00
*Șef Serviciu Pașapoarte:* miercuri - orele 13.00 - 15.00

### Poliția Județeană

*Comandant IPJ:* luni - orele 12.00 - 14.00
*Adjuncți:* marți - orele 10.00 - 12.00; joi - orele 12.00 - 14.00; vineri - orele 13.00 - 14.00

### Curtea de Apel

*Președinte:* luni - orele 10.00 - 12.00
*Vicepreședinte:* marți- orele 10.00 -12.00

### Procuratură

*Prim-procuror:* în prima zi de joi a lunii - orele 8.00 - 10.00

### Judecătorie

*Vicepreședinte:* marți - orele 10.00 - 12.00

### Tribunal

*Președinte:* luni - orele 10.00 - 12.00
*Vicepreședinte:* miercuri - orele 9.00 -11.00
*Șef Secție Penală:* vineri - orele 9.00 - 11.00
*Șef Secție Civilă:* marți - orele 13.00 - 15.00

Poți cîștiga un **CALCULATOR PENTIUM** !!!
Păstrează talonul și depune-l în perioada **1-31 decembrie** la urnele amplasate în magazinele PROTON
NUME .................... PRENUME ....................
Serie SIM ....................
Data .................... Nr. telefon ....................
**Detalii în Agenda Telecomunicații**

# Premiere cinematografice

## O iubire imposibilă

**„In the Mood for Love",** coproducție Hong Kong și Franța, 2000. Regia Wong Kar-Wai. Cu: Tony Leung și Maggie Cheung.

O superbă poveste de dragoste între un bărbat și o femeie, amîndoi căsătoriți cu altcineva, pe fondul moralei stricte și al pudorii exagerate din Hong Kong-ul anilor '60. O bijuterie cinematografică distinsă cu 3 premii Cannes 2000, pentru cel mai bun actor (Tony Leung), cea mai bună imagine, cel mai bun montaj și premiul César 2001 pentru cel mai bun film străin.

## Atlantida - Imperiul dispărut

**„Atlantis: The Lost Empire",** SUA, 2001. Desen animat, cu vocile actorilor: Michael J. Fox, James Garner, Leonard Nimoy, John Mahoney.

**„Atlantida - Imperiul dispărut"** este o peliculă cu mari șanse să intre în competiția de anul viitor pentru premiul Oscar, acordat celui mai bun film de animație. Fiind o superaventură în lumea dispărută a Atlantidei, această poveste reușește să impresioneze toate categoriile de spectatori. Filmul se adresează deci nu numai celor tineri, ci și adulților. Michael J. Fox asigură vocea lui Milo, un tînăr muzeograf, cartograf și lingvist decis să continue cercetările bunicului său, un legendar explorator ce încercase să descifreze vechiul mister al Atlantidei...

## TELEFOANE UTILE

**Salvarea:** 961
**Pompieri:** 981; Pașcani: 981; 761774
**Jandarmeria:** 956
**Protecția Civilă:** 982
**Poliția:** 955
**Primăria Iași:** Centrala: 143030; Cabinetul primarului: 211215
**Prefectura Iași:** Centrala: 134070
**Consiliul Județean Iași:** Centrala: 135060; Președinte CJ: 210336; Vicepreședinți: 210338, 210342
**Inspectoratul Județean de Poliție:** 140720, Dispecerat: 146666
**Poliția Municipiului Iași:** 140020, Dispecerat: 146840; 955. Ofițer de serviciu: 146850. Serviciul Circulație: 140070
**Procuratura** - 214165; 215907; 215908
**Centrul Medical MAS** - ambulanță privată: 962; 244962
**Servicii medicale mobile CORPOSAN** (asistență medicală non-stop, de urgență, la domiciliu): 092/ 376370
**PROFAMILIA** - Laborator de analize medicale: 230431
**PROFESMED:** 213226
**MEDIRO** - Servicii medicale: 259111
**ORTOPEDICA** - Asistență medicală în ortopedie și traumatologie: 231335
**MEDISAN:** 177777
**Casa de Asigurări Sociale de Sănătate:** 218630; telefonul asiguraților: 963
**Policlinica nr. 1:** 146324
**Policlinica nr. 2:** 133088
**Policlinica pentru studenți și elevi:** 115606
**Policlinica cu plată:** 117244
**Asociația Română Anti-SIDA, hot-line SIDA:** 210024
**TAXICOM:** 953; 146593
**GO-TAXI:** 944; 279444
**LUX-TAXI:** 217217
**FOR YOU:** 222444
**DELTA:** 222222
**PRIMA:** 260000
**TICO-TAXI:** 272222
**PARMA:** 941; 222888
**CLASIC:** 949; 219589
**PRO:** 211211
**TRANSGYW:** 216666; 218218
**Stații PECO:** Baș Ceauș: 176865; A.Vlaicu: 175872; Bucium: 132891; Crișan: 112182; Păcurari: 164142; Sărărie: 147480
**ACR Informații:** 112345; 130177
**Agenția TAROM:** 115239
**Informații Aeroport:** 174058; 271590
**Agenția CFR:** 147673
**DAFIS:** 175930
**Camera de Comerț:** 117757
**Direcția Generală a Finanțelor Publice Județene Iași:** 213332
**Garda Financiară:** 213332
**Administrația Financiară Locală Iași:** 143030
**Judecătorie, Tribunal, Curtea de Apel:** 260600
**Centrul Militar Județean:** 146370
**Inspectoratul de Protecție Civilă Iași:** 982; 214490; 214470
**Inspectoratul Școlar Județean:** 114912; 114898; 114916
**Inspectoratul de Concurență Județean** (Oficiul Concurenței): 114052
**Inspectoratul de Stat Teritorial pentru Persoane cu Handicap:** 116120
**Inspectoratul în Construcții al Județului Iași:** 257507, 257508
**Inspectoratul Teritorial de Muncă:** 257773; 257100
**Hoteluri:** Moldova: 260240; Traian: 143330; Unirea: 142110; Continental: 211846; Sport: 232800; Orizont: 215037
**Dispecerate:** Distrigaz: 928; 141737. RAJAC: 214271 (centrala: 215410, robot: 219227); Electrica: 929; RADET: 141956
**Deranjamente telefoane:** 921
**Deranjamente rețea gaze:** 928

## PROGRAMUL CINEMATOGRAFELOR

### Cinematograful „Victoria"

■ **30 noiembrie - 6 decembrie 2001,** orele: 9.00; 11.00; 13.00; 15.00; 17.00; 19.00 - **„Cod de acces: Swordfish"** (SUA, 2001). Thriller, în regia lui Dominic Sena. Cu: John Travolta, Hugh Jackman, Halle Berry, Don Cheadle, Sam Shepard. **Tarif - 25.000 lei.** La toate spectacolele de luni, **tarif redus - 20.000 lei.**

### Cinematograful „Republica"

■ **30 noiembrie - 6 decembrie 2001,** orele: 9.00; 11.00; 13.00; 15.00 - **„Atlantida - Imperiul dispărut"** (SUA, 2001). Film de aventuri (desen animat). Regia: Gary Trousdale și Kirk Wise. Cu vocile actorilor: Michael J. Fox, James Garner și Leonard Nimoy. **Tarif - 25.000 lei** (stal); **30.000 lei** (lojă, balcon). La toate spectacolele de marți, **tarif redus - 20.000 lei.**

■ **30 noiembrie - 6 decembrie 2001,** orele 17.00; 19.00, în ciclul „Succese ale genului S.F." - **„Toc înalt și minte brici"** (Anglia/ SUA, 2001). Comedie, în regia lui Mel Smith. Cu: Minnie Driver și Mary McCormack. **Tarif - 25.000 lei** (stal); 30.000 lei (lojă, balcon). La toate spectacolele de marți, **tarif redus - 20.000 lei.**

### Cinematograful „Dacia"

■ **30 noiembrie - 6 decembrie 2001,** orele: 13.00; 15.30; 18.00 - **„Mumia revine"** (SUA, 2001). Film de aventuri cu tentă horror, în regia lui Stephen Sommers. Cu: Brendan Fraser, Rachel Weisz, John Hannah, Oded Fehr. **Tarif - 15.000 lei.**

■ **Sîmbătă și duminică, 1-2 decembrie,** orele 11.00 - **„Mircea"** (România, 1988). Film istoric. Regia Sergiu Nicolaescu. Cu: Sergiu Nicolaescu, Șerban Ionescu, Adrian Pintea, Ion Besoiu. **Tarif - 10.000 lei.**

### Casa de Cultură a Studenților - Sala Azur

■ **30 noiembrie - 6 decembrie 2001,** orele 18.30 - **„Condamnați la dragoste"** (Franța/ Canada, 2000). Dramă în regia lui Patrice Leconte. Cu: Juliette Binoche, Daniel Auteuil, Emir Kusturica. **Tarif - 12.000 lei.**

■ **30 noiembrie - 6 decembrie 2001,** orele 20.30, - **„O iubire imposibilă"** (Hong Kong/ Franța, 2000). Regia Wong Kar-Wai. Cu: Tony Leung și Maggie Cheung. Trei premii Cannes 2000 și premiul César 2001. **Tarif - 12.000 lei.**

■ **Sîmbătă și duminică, 1-2 decembrie,** orele 16.00 - **„Columna"** (România, 1968). Film istoric în regia lui Mircea Drăgan. Cu: Richard Johnson, Antonella Lualdi, Amza Pellea, Florin Piersic. **Tarif - 12.000 lei**

## INTEGRAMA ZILEI

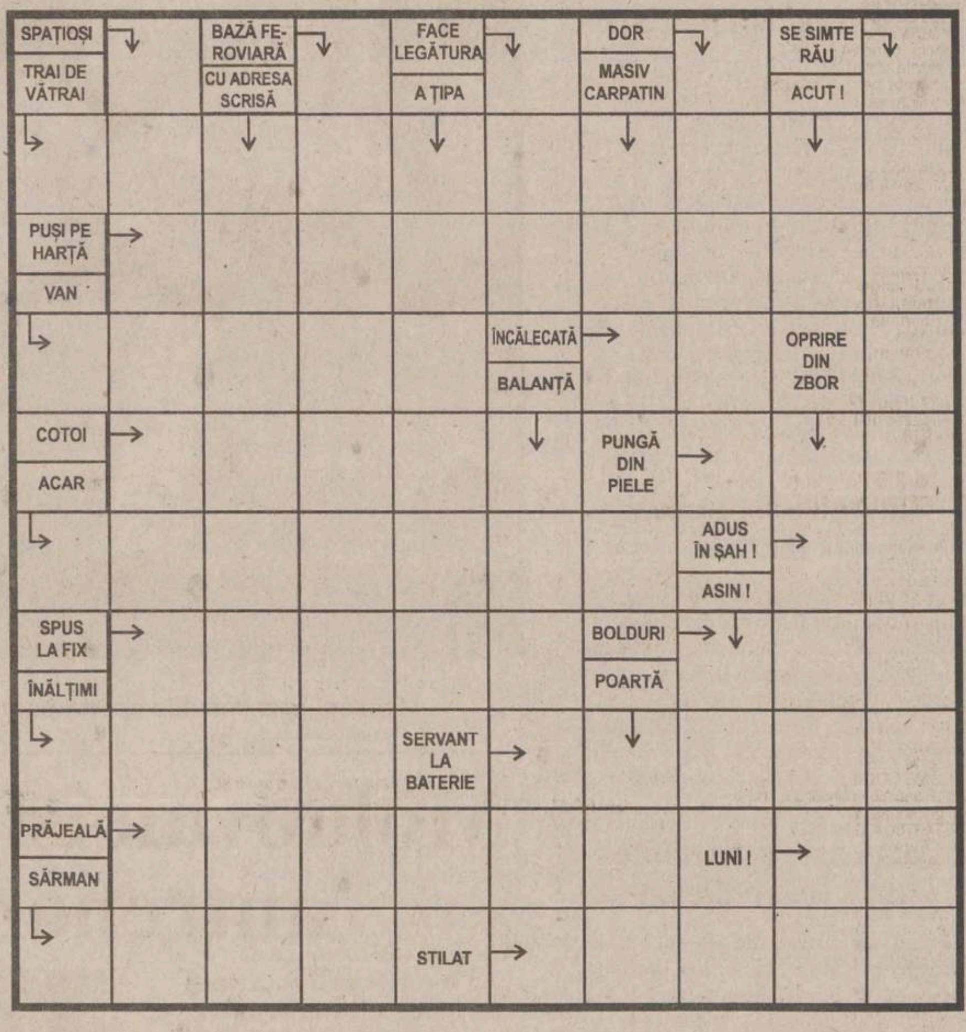


**Soluția din numărul precedent:** N; M; S; M; R; VELOCITATE; CURATENII; SEMANATURA; SILA; IS; T; FINI; UNIT; TATARA; AM; CATANA; ORA; TOTI; CRIC; SERENISIMI

## HOROSCOP

**Berbec** (21 mart. - 20 apr.) Reveniți la sentimente mai bune, dar ceilalți încă mai pătimesc de pe urma incidentelor. Ștergeți repede cu buretele faptele și cuvintele spuse la mînie.

**Taur** (21 apr. - 20 mai) Există numeroase inconveniente în traseul pentru care ați optat în cele din urmă. Cîtă vreme avantajele sînt acelea care sînt, nu vă faceți prea multe probleme.

**Gemeni** (21 mai - 21 iun) Concluziile la care ați ajuns nu sînt dintre cele mai optimiste, totuși, vă mențineți pe poziție. Influența unei persoane de departe vă face să fiți mai atent.

**Rac** (22 iun - 22 iul) Aveți destule să vă reproșați, însă nu vă convine nici măcar să vă arătați cu degetul în oglindă. Perioada care urmează ar putea fi marcată de unele succese de stimă.

**Leu** (23 iul - 22 aug) Vă retrageți propunerile, cu toate că nu toată lumea este nemulțumită de ele. Preferați să obțineți o majoritate ceva mai confortabilă pentru a fi sigur de succes.

**Fecioara** (23 aug - 22 sept) Ideile dvs. sînt acceptabile și convin persoanelor de care aveți nevoie. Vă pregătiți să parcurgeți și etapele următoare în aceeași companie care știe ce vrea.

**Balanța** (23 sept - 22 oct) Urmăriți un obiectiv important și nu întîmpinați obstacole majore în cale. Nu vă rămîn prea multe lucruri de făcut pînă la primul popas așa că vă puteți relaxa.

**Scorpion** (23 oct - 21 nov) Cerințele și exigențele sînt greu de îndeplinit, mai ales cînd apar interese comune. Vă resemnați în privința viitorului examen fără a abandona cursa.

**Săgetător** (22 nov - 21 dec) Ați sesizat bine toate nuanțele, însă nu aveți răspunsuri la toate provocările. Preferați să nu luați nici o hotărîre decît să vă pară rău ceva mai tîrziu.

**Capricorn** (22 dec - 19 ian) Nu aveți curiozități inutile, dar unele lucruri trebuie totuși aflate la timp. Vă bazați pe capacitatea de a corela date disparate pentru a reconstitui un întreg.

**Vărsător** (20 ian - 18 feb) Nu vreți să recunoașteți că ați stat deoparte într-un moment cînd era necesar să vă implicați. Nu vi se va trece cu vederea această defecțiune caracteristică.

**Pești** (19 feb - 20 mar) Felul în care acceptați propunerea este mai important decît opțiunea în sine. Nu puteți împiedica un derapaj al cuiva apropiat, dar fiți aproape pentru a nu-l lăsa să se lovească.

S.C. Hyperion S.A. Iași
PRODUCĂTOR DE UNGUENTE
Telefon: 233.644

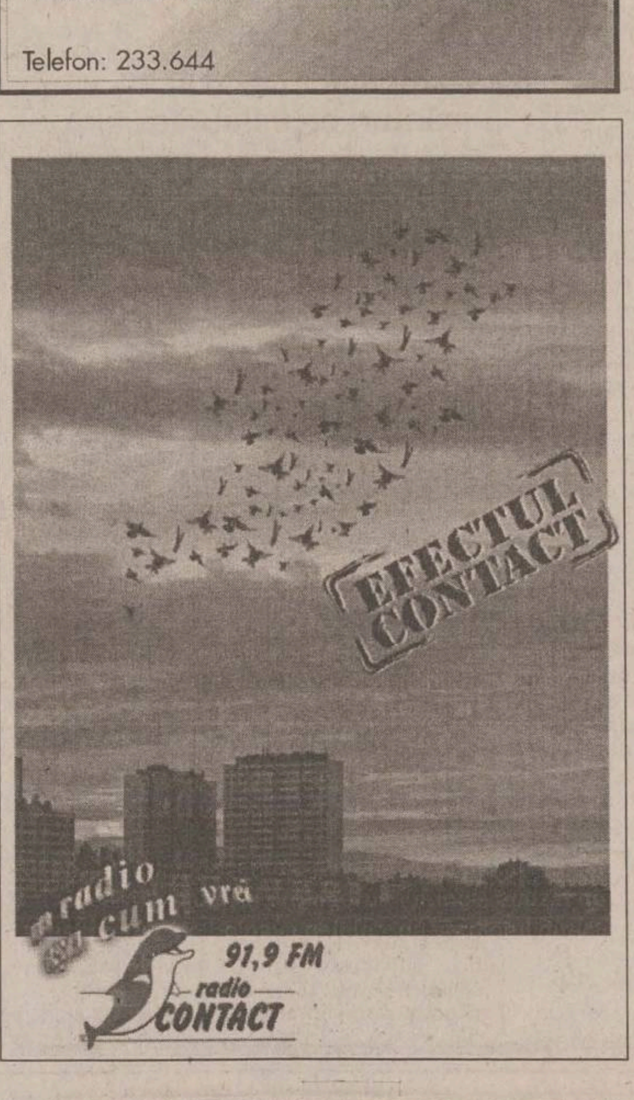


AIESEC
ASOCIAȚIA INTERNAȚIONALĂ A STUDENȚILOR ÎN ECONOMIE ȘI MANAGEMENT
B-dul Carol I, Nr. 22, Universitatea "Al. I. Cuza", Corp B
Tel/Fax: 032/21 22 44; E-mail: aiesec.is@rdslink.ro
AIESEC Iași mulțumește partenerilor săi :
ROMTELECOM S.A. Alexander Monitorul FEAA rds ROMUS

S.C. COVTEX - FEIZY S.R.L.
Cisnădie, Str. Cindrelului nr. 43, Tel: 069-561999, Fax: 069-564888
București, Șos. Olteniței nr.169, Tel: 01-3322534, Fax: 01-3322292
MAGAZIN DE PREZENTARE - București
Șos. Mihai Bravu 140, Tel: 01-2527792;
P-ța Virtuții 227 (P-ța Crângași) Tel: 01-2238919;
Sibiu - Magazinul Dumbrava
PRODUCE ȘI COMERCIALIZEAZĂ
• Covoare și mochete plușate;
• Pături lână;
• Fire lână și tip lână;
EXECUTĂ OPERAȚII DE:
• Sortare, spălare, carbonizare lână;
• Vopsire fibre și fire lână și tip lână;
• Mochetare la cererea clientului.
Căutăm distribuitori în orașul dvs.

RADIO IAȘI
1053 khz. - 285 m.l.u.
2 nov.1941 - 60 - 2 nov.2001
http://www.radioiasi.ro
emitem 6.00 - 22.00 emitem
La zi, cu informațiile din zona Moldovei, din țară și din lume
Știri ★ 6.00-8.00-9.00-11.00-12.00-15.00-17.00-18.00-21.00 ★ Știri
Sport ★ 6.10-7.45-13.30-14.45-19.45-21.05 ★ Sport
Radiojurnale ✻ 7.00-13.00-16.00-19.00 ✻ Radiojurnale
Evenimentele zilei ★ 19.20 - 20.00 ★ Evenimentele zilei
CU NOI, MAI INFORMAT - CU NOI, MAI PUTERNIC

# SERVICII MEDICALE

## • HELICOMED
**CONF. DR. MARIN BURLEA**

• PEDIATRIE
• ECOGRAFIE ABDOMINALE ȘI PELVINE
• GASTROENTEROLOGIE (copii și adulți)
• ENDOSCOPIE DIGESTIVĂ (copii și adulți)
**DR. CORNEA ION** - medic primar specialist O.R.L.
**DR. VIERIU VERONA** - medic primar specialist pediatru
• LOGOPEDIE (CORECTAREA TULBURĂRILOR DE VORBIE)
Diagnostic și terapie individuală
**PROF. LOGOPED: GEORGETA BURLEA**
• PSIHOLOGIE - diagnostic și terapie
• **Tratamente cu lumină polarizată (BIOPTRON) în afecțiuni respiratorii, reumatismale, nevralgii, afecțiuni alergice precum și tratatmente injectabile.**
Program: - zilnic 9 - 19
- sîmbăta 9 - 13
Str. Străpungerea Silvestru nr. 32, bl. T2 (200 m. pe linia de tramvai, dintre gară spre Canta).
☎ 217666 ; 092-250707; 092-250690

## • CLINICA RADIOLOGICĂ IAȘI

Asigură în regim de co-plată orice tip de examinare radiologică - **imagistică medicală - rezonanță magnetică, computer - tomografie, angiografie computerizată, ecografie, examinări radiografice** - pentru orice organ și boală.
**Informații și programări** la telefon 032-112600 sau Spitalul Clinic „Sf. Spiridon", Clinica Radiologică, Iași, B-dul Independenței, nr. 1.

## • ECHOMED
**Obstetrică - ginecologie**

**Medici primari: Maria AKAD, Alexandra OVANESCU, Hassan AKAD, Maricica PĂVĂLEANU, Marin BURLEA**
■ **ECHOGRAFII:** diagnostic de sarcină, depistarea sexului fetal, afecțiuni ale sînului, ficat, rinichi, pancreas.
■ **Chiuretaje uterine**
■ **Tratamente pentru sterilitate** (feminină și masculină)
■ **Teste** pentru sarcină (3 min.)
■ **Contracepție** orală și montări sterilete
■ **Colposcopii.**
■ **Cauterizări** - biopsii uterine și de col.
■ **Examene citologice**: citodiagnostic, secreții vaginale, secreții uretrale, spermograme, teste postcoitale
**Consultații asigurate de profesori universitari și medici specialisti de înaltă competentă profesională.**
Șos. Păcurari nr. 4, corp anexă la bl.590A (vis-a-vis de Oficiul PTTR)
☎ 251927 (fax); 145272; 091-864228; 094-216.467; 092-149200.

## • BIO PAN
**CENTRU MEDICAL**

**Str. V. Alecsandri 9B, ap.1**
**☎ 032/210.728**
**Zilnic: 10.00-18.00**
**Sîmbăta: 10.00-12.00**

- ECOGRAF COLOR COMPUTERIZAT
*Medici primari*
• **UROLOGIE- SEXOLOGIE:**
- Dr. Constantin Liviu Panainte (doctor în științe medicale). Mici intervenții chirurgicale și urologice, cistoscopii, cauterizări, sterilitate ☎ 095-643908
• **PNEUMOLOGIE:**
Dr. C-tin Panainte - consultații, scopii și grafii pulmonare ☎ 032-211535
• **OBSTETRICĂ-GINECOLOGIE:**
Dr. Ioan Bunea ☎ 094-622567
Dr. M. Holicov ☎ 094-606420
Contracepție orală, montări sterilete, cauterizări, tratamente sterilitate, chiuretaje.
• **CHIRURGIE PLASTICĂ ȘI ESTETICĂ**
Dr. R. Budurcă ☎ 095-537274
• **MEDICINĂ DE FAMILIE:**
Dr. I. Florea ☎ 094-533830

## • Cabinet de oftalmologie și optică medicală

SC MEDOPTICA SRL
Socola nr. 8 (lîngă 1001 Articole)
Cabinet cu contract Casa de Asigurări de Sănătate
CONSULTAȚII CU APARATURĂ COMPUTERIZATĂ
- Prescripții ochelari, lentile de contact (medicale și estetice)
- Consultații și tratamente oftalmologice
- Optică medicală (inclusiv lentile plastic, bifocale, progresive - Zeiss și Essilor)
Medici care asigură consultații:
Dr. Anghel Kreolla
Dr. Pepelea Lucia
Dr. Scînteie Mira
Dr. Tarasi Carmen
Dr. Dimofte Doina
Dr. Constantin Cătălin
Program:
luni - vineri: 9 - 19

sîmbătă: 10 - 14
Pentru programări și informații sunați la ☎ 218347

## • PRO FAMILIA

Laborator analize medicale efectuează orice investigație de laborator, executate de profesori universitari
Str. Țuțora 11C, sc. D
Program: zilnic: 7.00-18.00
sîmbăta și duminica: 9.00-11.00
☎ 230.431

## • POLICLINICA DE ELITĂ PROFESMED

str. VASILE CONTA nr. 18 (vizavi de policlinica Municipală, Piața Sf. Spiridon)
CONSULTAȚII SI TRATAMENTE ÎN TOATE SPECIALI-TĂȚILE DE MEDICINĂ
ECOGRAFII și celelate investigații paraclinice;
CHIURETAJE - și prin metoda modernă prin aspirație;
TOATE ANALIZELE DE LABORATOR cu aparatură și reactivi din import;
Program: luni - vineri: 7.30-19.30, sîmbătă: 7.30-14.00
☎ 213 226

## • LASER CLINIC

Tratamente ultramoderne cu LASER pentru COPII și ADULȚI, la CABINET sau DOMICILIU, cu aparatură ULTRA-PERFORMANTĂ care realizează VINDECĂRI RAPIDE, DURABILE și BIOSTIMULAREA GENERALĂ, oferite de cadre universitare SUPRA-SPECIALIZATE în străinătate.
• URGENȚE: traumatisme, dureri, paralizii, accidente cerebrale
• INFECȚII: amigdalite, otite, bronșite, gingivite, herpes, stomatite, cistite, pneumonii, tuberculoză
• ALERGII: rinită, sinuzită, astm, eczeme
• BOLI MUSCULO-SCHELETALE: artrite, artroze, osteoporoză, ciocuri
• BOLI DE PIELE: acnee, cicatrici, arsuri, psoriazis, plăgi accidentale și postchirurgicale, ulcere, infecții, chelie
• CRONICE: arterite, hemoroizi, cardiopatii, diabet, colite, hepatite, cancere
• NEURO-PSIHICE: nevralgii, paralizii, migrene, nevroze, depresie, oboseală, amnezie
• GINECOLOGICE: dismenoree, metroanexite, sterilitate, frigiditate
• SPECIALE: riduri, înfrumusetare, surditate, zgomote în urechi, stopatul fumatului, obezitate, impotență.
**Programări:**
**tel. 032-251117, 232807; 094-849637**
AVEȚI ÎNCREDERE ÎN NOUA MEDICINĂ A MILENIULUI III !

## • CENTRUL MEDICAL "SALVAREA NAȚIUNII"

*Acordă tratament eficace următoarelor maladii:*
• **Narcomanii**
• **Alcoolism cronic**
• **Epilepsii**
• **Neuroze**
• **Stări depresive**
• **Schizofrenii**
Relații la tel. 022-498800, 498793

## • CABINET STOMATOLOGIC DentaPro
**Dr. Lucian TEOFANESCU**
medic specialist stomatologie generală **Dr. Loredana PRISTAVU**
medic specialist ortodonție

■ consultații GRATUITE!
■ refacerea ZIMBETULUI plăcut cu materiale identice cu dinții naturali
■ nopți LINIȘTITE, fără grija durerilor de dinți
Programează-te ACUM la ☎ 115521.
Str. Rafael nr. 4 (pe str. Sărărie, vis a vis de Liceul Economic 1)
Program:
Luni, Joi: 8.00-20.00
Marți, Miercuri, Vineri: 14.00-20.00
Simbătă: 8.00-14.00.

## • CABINET STOMATOLOGIC
**Dr. Daniela Lăzescu**
**medic primar stomatolog**

Str. Sf. Lazăr nr. 45
(vis-a-vis de sediul BCR)
☎ 237998
Puteți telefona pentru programări zilnic între orele 8.00-18.00
(sîmbăta între 8.00-14.00)

## • Dr. M. Cărăuleanu
**Cabinet ginecologic**

str. Petru Poni nr. 1B (vizavi de stația Shell-Păcurari)
Program:
zilnic: 17.00-19.00
sîmbătă: 10.00-12.00
• Consultații
• Echografii
• Chiuretaje uterine
☎ 257474

## • CENTRUL DE DIAGNOSTIC RADIOLOGIC ȘI IMAGISTIC

str. Moara de Foc 35 (bloc DNT).
**Telefon: 032/251716**
Autobuz: 19, 30. Tramvai 2, 7
*Execută:*
■ OSTEODENSITOMETRIE pentru determinarea OSTEOPOROZEI și OSTEOPENIEI
■ radiografii dentare retroalveolare
■ **ortopantomografii**
■ ATM dinamic și ATM biaxial
■ sinusuri maxilare
■ tomografie control implant
■ **telecefalografie** craniu față/profil
■ Șa turcească cu părțile moi ale feței
■ cartilagii de creștere (pumn)
■ coloană vertebrală cervicală.
***Program:***
**Luni-Vineri: 9-12 și 14-19**
**Sîmbătă: 9-12**

## • VALEA LUPULUI
**Cabinet stomatologic**
**Dr. Alina și Sebastian Lupu**

■ CONSULTAȚII GRATUITE
■ Tratamente stomatologice de specialitate la prețuri sub cele din Iași (salariați, pensionari, elevi, studenți - **reducere 50%**; **PREȘCOLARI - GRATUIT**)
■ Toată gama de lucrări protetice care redau culoarea dintelui natural.
Program:
zilnic: 8.30-19.00
sîmbătă: 8.30-15.00
Programează-te **ACUM**:
**☎ 253435**
**URGENȚE: 093 516551**
A treia stație de autobuz 18,20 de la rond Păcurari, al treilea bloc (vis-a-vis de stația de îmbuteliere PECO)

## • MEDIRO
**(servicii medicale)**

Asigurăm asistență medi-cală de specialitate în:
• MEDICINĂ INTERNĂ, CARDIOLOGIE, NEUROLOGIE, PEDIATRIE, DERMATOLOGIE;
• ANALIZE LABORATOR (Biochimie, Hematologie);
• ECHOGRAFIE, ELECTROCARDIOGRAME;
• Tratamente diverse (injecții intramusculare, intravenoase, infiltrații, perfuzii etc);
■ LOGOPEDIE
■ PSIHIATRIE
**<<Efectuăm ANALIZE GRATUITE, COMPENSATE C.A.S.S.>>**
**<<REDUCERI PENTRU PENSIONARI>>**
Bd. Alexandru cel Bun nr. 4, bl. 1205C-parter (în apropierea Podului dintre cartierele Mircea cel Bătrîn și Al. cel Bun)
Program: zilnic 8.30-19.00
sîmbăta: 8.30-15.00
duminica: 8.30-12.00
☎ 259.111

## • MEDFIZ
**CENTRUL DE RECUPERARE MEDICALĂ ȘI ESTETICĂ**

Iași - Canta 2, bl. G11, parter
☎ 032-245111; 032-216231; 032-214878
094/206903; 094/634684

*Oferă*, în regim compensat de CAS Iași,
• **Servicii moderne de recuperare medicală în afecțiuni reumatologice, neuromotorii, respiratorii, genitale, sechele post traumatice (electroterapie, ultrasonoterapie, laserterapie).**

■ Tratamente corporale și remodelare corporală
■ Lifting nechirurgical, tratamentul obezității și al celulitei
■ Estetică
■ Body perfect
■ Masaj , electrogimnastică
■ **Tehnici moderne de medicină alternativă** oferite de personal medical înalt calificat în electroacupunctură și homeoterapie.
■ **Servicii de medicină generală prin înscrieri la medic de familie** - persoanele înscrise beneficiind de importante reduceri și tratamente gratuite de specialitate.
***Se garantează servicii medicale de înaltă calitate cu aparatură medicală performantă.***

## • POLICLINICA "SĂNĂTATEA 2000"
**str. LĂPUȘNEANU NR. 7A**

**Asigură asistență medicală în specialitățile:**
■ **Dr. Constantin IORDACHE**
- MEDIC PRIMAR PEDIATRU
- MEDIC SPECIALIST CARDIOLOG
- COMPETENȚĂ ECOCARDIOGRAFIE
**Oferă:**
• Consultații pediatrice (cabinet și la domiciliu)
• Consultații de cardiologie pediatrică (cabinet și la domiciliu)
• Electrocardiograme
• Ecocardiografii
• Dispensarizarea, urmărirea și tratamentul copiilor cu boli cardiovasculare și a bolilor cronice în general.
**PROGRAM CABINET:**
- zilnic 14,30 - 20,30;
- sîmbăta, duminica 8,30 - 14,30
☎ 214001 (acasă); 214002 (Policlinică); 094-507780.
De asemenea, se mai acordă consultații de: **boli respiratorii** (Dr. L. SAVIN), **reumatologie-balneologie** (Dr. M. ACHIȚI), **pediatrie** (Dr. Ahmad MOHAMAD), **psihiatrie** (Dr. M. CHIRIAC și Dr. D. BUDEANU), **acupunctură** (Dr. M. IACOBESCU), **psihologie** (Psih. I. HIȚU și C. PETRESCU).
Policlinica are **MEDIC DE FAMILIE!!!**
Relații suplimentare la Secretariatul Policlinicii, zilnic între orele: 10,00 - 20,30; tel. 214002

## • CABINET STOMATOLOGIC "STOMA"
**Dr. Panteleimon SCUTARI**

• **Stomatologie estetică**
• Cele mai performante metode de tratament și protezare
• Detartraje cu ultrasunete
• Consultații gratuite.
Program zilnic: 9.00-19.00.
Str. A. Panu nr. 19 (lîngă Rodex)
☎ 320025; Urgențe: 095/625853

## • OPTIMIT
**Cabinet oftalmologic și optică medicală**

■ **Consultații oftalmologice complete -cu tarif redus-** (cu trimitere de la medicul de familie) efectuate cu aparatură profesională computerizată asigurată de medic primar oftalmolog **dr. Carmen Romanescu**
■ **Prescripții ochelari și lentile de contact**
■ Execuția ochelarilor rapidă și precisă cu mașină automată asistată de calculator - optician **Dumitru Mihăiță.**
Str. Nicolina nr. 6 (lîngă pasarela de la Bazar)
Program consultații: luni-vineri 14.30-19
sîmbătă 10-13.
Program optică: luni-vineri 9-19; sîmbătă 10-13
Programări și informații la ☎ 239175.

## • ORTOPEDICA
**Servicii Medicale**
**NON-STOP**

B-dul Socola nr. 8, bl. C2, sc. C, tel. 231335, 094-514420, 094-470884
*Asigură asistență medicală în:*
■ ORTOPEDIE ȘI TRAUMATOLOGIE - consultații, tratamente (corectare diferitelor deformații ale membrelor superioare, inferioare, coloanei vertebrale sau bazinului, etc.) Tratamente moderne pentru FRACTURI, ENTORSE, LUXAȚII sau afecțiuni dureroase sau inflamatorii ale aparatului locomotor (artrite, artroze, lombosciatică, pinten calcaneean, ulcere de gambă, infecții, cicatrici vicioase, etc) prin laser, arsuri. Dr. B. Aniței.
■ TRATAMENTUL VARICELOR, hemoroizilor fisuri anale, ulcere varicoase
■ MEDICINĂ GENERALĂ, dr. P.Onu
■ GINECOLOGIE - consultații, tratamente, întreruperi de sarcină dr. S.Tomoșoiu, dr.C. Tomoșoiu, dr. F. Dumitrache, dr. D. Iancu.
■ ACUPUNCTURĂ
■ HOMEOPATIE dr.E.Galupa,
■ CHIRURGIE PLASTICĂ ȘI REPARATORIE - consultații, tratamente și intervenții chirurgicale. dr. C. Tamaș
■ ECOGRAFII, dr. O. Ciofea
CONDIȚII OPTIME DE INTERNARE (TV color, frigider)
Consultații și tratamente la domiciliu.

## • SOFIDENT
**Lucrări dentare din PORȚELAN**

**VITA - GERMANY**
**SHOFU- JAPAN**
**Ultima generație ACRILATE FOTOPOLIMERIZABILE**
**„GC" GRADIA - JAPAN**
☎ 032/113750, 115460, 092 727930

## • Psiholog Ermina SOROCIANU

Policlinica Municipală 1, etaj 2, camera 202

• Testare și evaluare psihologică
• Consiliere psihologică și psihoterapie (individuală și de grup) copii și adulți
• Intervenții pentru: nevroze, psihoze, afecțiuni psihosomatice, anorexie nervoasă, obezitate, stress, tulburări comportamentale și ale dezvoltării psihologice, dificultăți școlare, de relaționare și integrare, probleme specifice de sex, cuplu și familie, divorț, dscriminare, conflict, vîrstă, motivație în activitate, eficiență, comunicare, satisfacție, urgențe psihologice etc.
Grupuri psihoterapeutice
- persoane supraponderale, grasele anonime;
- alcoolici anonimi;
- adolescenți cu dificultăți relaționale;
- persoane cu stimă de sine scăzută.
- copii și părinți din familii despărțite prin divorț sau conflict intrafamilial.
Program cabinet:
luni, miercuri, vineri 13.30-20.30
marți, joi: 7.30-13.30,
sîmbătă: la cerere
☎ 177344. 091-405635

## • POLICLINICA nr. 1

Medici cu experiență, oferă **servicii medicale moderne** în următoarele cabinete individuale, recent înființate:
■ **OFTALMOLOGIE** *parter* cab. nr. 100-**dr. Gabriela TODOSI**, tel. 093/213093
■ **CARDIOLOGIE** *etaj I* cab. nr. 173 -**dr. Luminița NECULA**, tel. 410222
■ **DERMATOLOGIE** *etaj II* cab. nr. 203 ☎ 244590
- **dr. Florin TODIRAȘ**
- **dr. Adrian SOCOL**, tel. 094/613639
■ **NEUROLOGIE** cab. 202 - **dr. Adina CUCIUREANU** tel. 093/575312
■ **ENDOCRINOLOGIE** *etaj III* cab. nr. 243 - **dr. Violeta GNEAZDOVSCHI**
■ **OBSTETRICĂ-GINECOLOGIE** *etaj III* cab. 236, tel. 260053, 117223 - **dr. Aneta CEHAN**, tel: 093/078318
cab. nr. 235 - **dr. Doina DAMACEANU**, tel. 244602
■ **PSIHIATRIE ȘI PSIHOTERAPIE** *etaj III* cab. nr. 241- **dr. Gabriel CRUMPEI**, tel. 276144, 092/202057.
La aceste cabinete adresabilitatea este directă, **fără bon din triaj**, iar consultațiile sunt **gratuite** pe baza biletului de trimitere.

## • POLICLINICA nr. 1
**CENTRUL DE ONCOLOGIE MEDICALĂ**

**1. CABINET JUDEȚEAN DE ONCOLOGIE**
**Dr. Constantin VOLOVĂȚ**
Profilaxie, consulații, tratamente **GRATUT prin Casa de Asigurări** etaj III, cam 248, tel. 263.888 mobil: 094/312243
**2. CABINET ECHOGRAFIE (abdominală, pelvină, de organ)**
**Dr. Camelia COBZEANU**
etaj III, cam 248 bis

## • CABINETELE MEDISAN

**Str. Oancea nr. 24, bl. 352, sc. A, parter, ap. 3**
• Consultații cardiologice și boli interne, cardiologie
• Consultații dermatologice cu numai 100.000 lei. Pentru pensionari, elevi, studenți - reducere 25%.
• Consul tații pentru diagnosticarea și tratamentul bolilor de piele, părului și unghiilor (tumori cutanate, angioame, papiloame, cheratoză senilă, vegetații veneriane, acnee, psoriazis, lichen plan, vitiligo, eczeme diverse, urticarie, cheloide, ulcere de gambă, pete ale feței și corpului, boli sexuale, părul excesiv pe față la femei etc.
• Se pot efectua tratamente complexe, moderne, cu laser terapeutic, lumină polarizată, ultraviolete, crioterapie, fizioterapie, electrocauterizări, dermatocosmetică, scoaterea definitivă a firelor de păr, chirurgie dermatologică.
**Dr. Med. Adrian VASILCA,** medic primar dermatolog.
**☎ 177777; 232753**

## • CABINET ALERGOLOGIE

**Dr. Victoria MAXIM**
Medic primar pediatru și specialist alergolog copii și adulți

Ofer:
• Consultații
• Testări cutanate
• Tratament de specialitate
• Tratamente cu lumină polarizată (BIOPTRON) în afecțiuni alergice, respiratorii, nevralgii, acnee
Str. Piața Voievozilor nr. 13 , bl.3, parter (Cinema Dacia), în interiorul studioului Foto.
Program: Marți și Joi: 14,00 - 17,00 ; Sîmbătă: 8,30 - 11,30
Programări la telefonul: 131525; 136172 sau 093 083095

## • Dr. Doina Iancu
**medic primar obstetrică-ginecologie, medic medicină estetică**
## • Dr. Florica Trandafir
**medic medicină estetică**

• Tratamente de sterilitate (femei și bărbați)
• Întreruperi de sarcină
• Disfuncții sexuale
• Planning familial
• Ecografii
• ÎNTINERIRE FACIALĂ PRIN LEEFTING CHIMIC
• TRATAMENT ACNEE
• TRATAMENT ALOPECIE ANDROGENICĂ
Informații și programări:
B-dul Socola nr. 8, bl. C2, sc. C
tel.: 231.335 Ortopedica

## MATER OPTICA
- cel mai modern centru de oftalmologie și optică medicală din România

**Medici care asigură consultații:**
Prof. dr. Sergiu BUIUC,
Medic primar dr. G. BEȘCHEA, Medic primar dr. G. DIMITRIU,
Medic primar dr. G. MACOVEI, Medic primar dr. C. ANDRON,
Medic primar dr. M. BREDEȚEANU, Medic primar dr. G. TODOSI.
**IAȘI**
Bd. Independenței nr. 10
Tel. 214072

## SANOPTIC
CENTRUL DE OFTALMOLOGIE SI OPTICA MEDICALA
tel: 279910 ; 277437
NOU **Fără internare** operații de CATARACTĂ, GLAUCOM, STRABISM realizate cu aparatură ultraperformantă de Medic primar *dr. Smărandița GALAN*
* Întreaga gamă de consultații și tratamente oftalmologice **în regim compensat** asigurate de medici competenți cu aparatură computerizată de mare precizie.
* Execuția **pe loc** a ochelarilor de vedere de către personal calificat cu aparatură complet automată.

## CENTRUL MEDICAL "IRIS" ☎ 213793
Bd. Copou nr. 38, bl. A4, sc. A (vis-a-vis de Grădina Copou)
■ colposcopie (diagnosticul precoce al cancerului de col uterin)
■ biopsie de col
■ biopsie ecoghidată pentru afectiunile sînului
■ ecografie generală la adulti și copii
■ ecocardiografie - copii
■ urologie
■ medicină internă
**ECOGRAF DOPPLER COLOR COMPUTERIZAT CU PRINTER (FOTO) ȘI ÎNREGISTRARE PE VIDEO-CASETĂ**

**Conf. Dr. Ivona Lupașcu**
- medic primar obstetrică-ginecologie -
Diplomă europeană de competență în endoscopie ginecologică
Diplomă de competență în ecografie, obstetrică-ginecologie și ecografie abdominală
CONSULTAȚII ȘI ECOGRAFII
■ bolile aparatului genital și ale sînului
■ sterilitate
■ diagnosticul și supravegherea sarcinii

## POLICLINICA NR. 2 IAȘI
**CENTRUL MEDICAL "SF. PETRU ȘI PAVEL"**
cu sediul în str. Primăverii nr. 4, telefon 032/133088, 231458, fax: 032/231464

**acordă GRATUIT**
**consultații medicale, tratamente, intervenții chirurgicale cu bilet de trimitere de la medicul de familie sau în regim de urgență pentru următoarele specialități:**

| | | |
|---|---|---|
| BOLI INTERNE | BALNEOFIZIOTERAPIE | CABINET MEDICI DE FAMILIE |
| NEUROLOGIE | OBSTETRICĂ-GINECOLOGIE | CABINET LASEROTERAPIE (pentru afecțiuni dermatologice, ginecologice, ORL, balneologice) |
| DERMATOLOGIE | RADIOLOGIE | FIȘE MEDICALE LA CERERE - fișe auto, șomaj, port-armă, străinătate, control medical periodic și pentru angajare pentru agenți economici) |
| ORL - audiometrii | PSIHIATRIE | CONSULTAȚII CU PLATĂ pentru pacienții din alte localități sau la cerere. **Tarife atractive!** |
| OFTALMOLOGIE | PNEUMOLOGIE | |
| ORTOPEDIE-TRAUMATOLOGIE | LABORATOR ANALIZE - hematologie, biochimie, bacteriologie) | |
| EXPLORĂRI FUNCȚIONALE (EKG, oscilometrie, probe respiratorii) | MEDICINA MUNCII | |
| CHIRURGIE GENERALĂ | ECHOGRAF SIEMENS DOPPLER COLOR | |
| CHIRURGIE PLASTICĂ ȘI RECONSTRUCTIV | | |

## Societatea Civilă Medicală PRO-FAMILIA
str. Ghica Vodă nr. 3, tel. 117008 — Program: 9.00 - 19.00, sîmbăta: 10.00 - 13.00

Consultații și tratamente de înaltă calitate, prin specialiști, cadre universitare în specialitățile:

| | | |
|---|---|---|
| NEFROLOGIE | PEDIATRIE | REUMATOLOGIE |
| BOLI INTERNE | OBSTETRICĂ-GINECOLOGIE | BOLI GENETICE |
| CARDIOLOGIE | CHIRURGIE | NEUROLOGIE |
| | ENDOCRINOLOGIE | O.R.L. |

**PLANIFICARE FAMILIALĂ** - contracepție orală, injectabilă, întreruperi de sarcină (prin aspirație), colposcopie, cauterizarea colului uterin, monitorizarea sarcinii, sexologie, tratamentul sterilității și infertilității.
**LABORATOR DE ANALIZE MEDICALE**: hematologie, imunologie, examene chimice, teste de depistare a cancerului, anatomie patologică. Societatea are contract cu CASS, tel. 230431, program: luni-vineri 7.30-18.00, sîmbătă, duminică: 9.00-12.00.
Se asigură urmărirea în spital a bolnavilor internați prin societatea noastră.

## Cabinet stomatologic - Dr. D. BAHRIM, medic primar
✓ Contract CASS ✓ Tratament cu laser
✓ Lucrări protetice din porțelan, compozit
✓ Albirea dinților ✓ Detartraj cu ultrasunete
✓ Consultații gratuite
Program zilnic: 11.00-20.00 Tel. 111523; 094/608438 Str. Ștefan cel Mare nr. 11, et. 1 (lîngă Casa Wanda)

## DENTAL PLUS
*Cabinet stomatologic*
Medici primari:
**Dr. Marius Popovici**
**Dr. Doina Popovici**
**Dr. Liliana Constantin**
• Consultații gratuite - contract CASS
• Detartraj ultrasonic, sigilări
• Terapie odontală și parodontală modernă
• Terapie protetică - prețuri speciale la portelan
• Chirurgie orală
• Tehnici de albire a dinților (Opalescence)
Str. Vasile Lupu 85, bl. V3 (stația de tramvai "Dr. Savini") ZILNIC: 7.30-20.00, sîmbata: 8.00-13.00, tel./fax: **272.391**

## 962 NON STOP — CENTRUL MEDICAL MAS
Str. Străpungerii Silvestru 60, bl. CL 11, parter
Tel. 032-244962. Fax: 032-240962
◆ Abonamente la serviciile medicale
◆ Consultatii medicale la domiciliu cu rezultat imediat

| | |
|---|---|
| PEDIATRIE | MEDICINĂ DE FAMILIE |
| DERMATOLOGIE | ENDOCRINOLOGIE |
| O.R.L. | CARDIOLOGIE CU EKG |
| MICĂ CHIRURGIE | GASTROENTEROLOGIE (ecograf) |
| ANALIZE DE LABORATOR | GINECOLOGIE (ecograf) |

Servicii asigurate de cadre universitare din UMF Iasi
• AMBULANȚĂ PRIVATĂ,
• ECHIPAJ SPECIALIZAT ÎN MEDICINĂ DE URGENȚĂ
• TRANSPORT MEDICALIZAT

## CORPO SAN
NON STOP **Servicii Medicale Mobile**
• Consultații medicale la domiciliu
**Tel. URGENȚE: 092 376.370**
• Electrocardiograme și măsurarea glicemiei (rezultat imediat), la domiciliul pacientului
Pentru societăți comerciale oferim asistență medicală NON STOP ( **pe bază de abonament**)

## Farmaciile IASSYFARM

• **FARMACIA DACIA 1**
B-dul Dacia nr. 32
Luni-Vineri: 7,00 - 20.00
Sîmbătă: 8.00 - 14.00
Duminică: 8.00 - 12.00
Sfaturi medicale: joi: 13.30 - 15.30
☎ 153.498

• **FARMACIA NICOLINA**
Str. Sălciilor, bl. 828
Luni-Vineri: 7.00 - 20.00
Sîmbătă: 8.00-14.00
Duminică: 8.00-12.00
☎ 122.782

• **FARMACIA STUDENȚEASCĂ**
Pol. Studenți și Elevi
Str. Toma Cozma 3
Luni-Vineri: 7.00 - 20.00
☎ 258.435

• **FARMACIA TĂTĂRAȘI**
Str. V.Lupu 8, bl. D3
Luni-Vineri: 7.00 - 20.00
Sîmbătă: 8.00-20.00
Duminică: 8.00-14.00
☎ 172. 867

• **FARMACIA SF. PARASCHEVA**
***NON STOP***
Piața Unirii 3
☎ 116.029

• **FARMACIA GRĂDINARI**
Str. V. Lupu 160, bl. G3
Luni-Vineri: 7.00 - 20.00
Sîmbătă: 8.00-14.00
Duminică: 8.00-12.00
Sfaturi medicale: Marți: 12.00-15.00
Vineri: 18.00-20.00
Sfaturi medicale: Miercuri: 16.00-18.00
Vineri: 15.00-19.00
☎ 175.457

• **FARMACIA INDEPENDENȚEI**
Bd. Independentei 23
Luni-Vineri: 7.00 - 20.00
Sîmbătă: 8.00-14.00
Duminică: 8.00 - 12.00
Sfaturi medicale: Miercuri: 13.30-15.30
☎ 116.408

• **FARMACIA PRIMĂVERII**
Pol. Industrială
Str. Primăverii 14
Luni-Vineri: 7.00 - 20.00
Sîmbătă: 8.00 - 13.00
☎ 136.971

• **FARMACIA PODU ROȘ**
***NON STOP***
Str. Socola 9, bl. E1
Sfaturi medicale: Vineri: 11.00 - 13.00
☎ 132.293

• **FARMACIA PODUL DE FIER**
Str. T.Vladimirescu, bl. 306
Luni-Vineri: 7.00- 20.00
Sîmbătă: 8.00 - 13.00
Duminică: 8.00 - 13.00
Sfaturi medicale: Luni: 13.30-16.30
☎ 218.323

• **FARMACIA SF. SPIRIDON**
Pol. Municipală
Luni-Vineri: 7.00 - 20.00
☎ 115.224

• **FARMACIA CENTRALĂ**
Pașcani, str. Ștefan cel Mare 118, bl. A4
Luni-Vineri: 7.00-20.00
Sîmbătă: 8.00 - 14.00
Duminică: 8.00- 13.00
☎ 764.059

• **FARMACIA PETRU RAREȘ**
Hîrlău, str. Ștefan cel Mare 12, bl. 11
Luni-Vineri: 7.00 - 20.00
Sîmbătă: 8.00 - 14.00
Duminică: 8.00 - 12.00
☎ 720.378

• **FARMACIA PODU ILOAIEI**
Podu Iloaiei Bl.4
Luni-Vineri: 7.00 - 20.00
Sîmbătă: 8.00 - 14.00
☎ 740.175

• **FARMACIA BUCIUM**
Str. Bucium nr. 19, bl. B21
Luni-Vineri: 7.00-20.00
Sîmbătă: 8.00 - 14.00
Duminică: 8.00 - 12.00
Sfaturi medicale: Luni si Miercuri: 14.00 - 17.00
Joi: 16.00 - 18.00
Sfaturi mediale: Marti si Joi: 15,00- 18,00
☎ 130.522

• **FARMACIA CENTRALĂ PAȘCANI**
Luni-Vineri: 8.00-20.00
Sîmbătă: 8.00 - 14.00
Duminică: 8.00 - 12.00

NOU
**Stimați pacienți,**
**Începînd cu această lună, în farmaciile din rețeaua Iassyfarm puteți găsi vaccin antigripal.**

# TURISM

## TOTEM TURISM
Iași, Str. Păcurari, nr. 8 (la 50m de Biblioteca M. Eminescu)
tel/fax: 032/213545, fax 032/217380
office@totem.ro, www.totem.ro

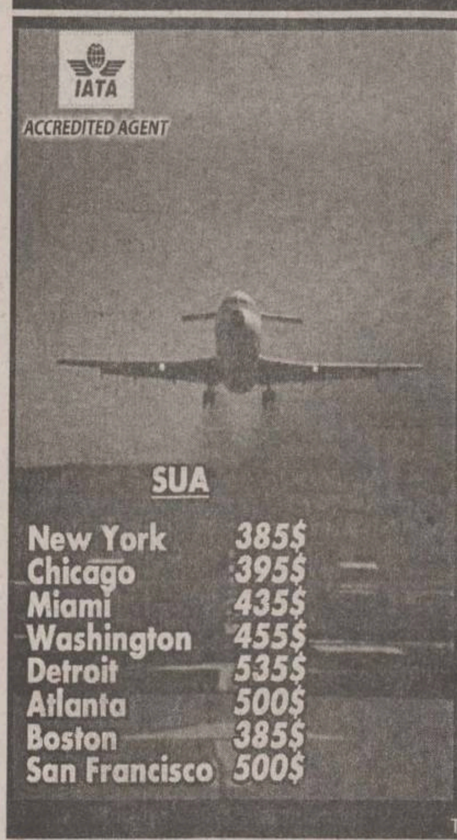


| | |
|---|---|
| **CANADA** | |
| Montreal | 435$ |
| Toronto | 395$ |
| Vancouver | 549$ |
| **MIDDLE EAST** | |
| Amman | 352$ |
| Cairo | 295$ |
| Larnaca | 285$ |
| Tel Aviv | 308$ |
| **SUA** | |
| New York | 385$ |
| Chicago | 395$ |
| Miami | 435$ |
| Washington | 455$ |
| Detroit | 535$ |
| Atlanta | 500$ |
| Boston | 385$ |
| San Francisco | 500$ |
| **EUROPA** | |
| Atena | 198$ |
| Madrid | 274$ |
| Roma | 260$ |
| Praga | 192$ |
| Zurich | 274$ |
| Paris | 274$ |
| Londra | 274$ |
| Bruxelles | 260$ |
| Amsterdam | 270$ |

Tarife dus - întors fără taxe de aeroport

TOTEM "O CĂLĂTORIE PLĂCUTĂ" !!!
CU PLECĂRI ȘI DIN IAȘI
EUROTIME ATLASSIB TOURING OGNIVIA
UNGARIA, AUSTRIA, GERMANIA, ITALIA, FRANȚA, SPANIA, BELGIA, OLANDA, ANGLIA, SUEDIA, NORVEGIA, FINLANDA
PLECĂRI SĂPTĂMÎNALE Iordania, Malta, Cipru, Italia

## ICAR TOURS
**CEL MAI MODERN BIROU DE TICKETING DIN IAȘI!**
IATA

ORIUNDE ÎN LUME!
Cu ocazia Sărbătorilor de iarnă echipa ICAR TOURS vă dorește
*CĂLĂTORII FERICITE!*
Galeriile Comerciale: Bd. Ștefan cel Mare; Tel.: 216.319. mobil: 095-884.153; 092-468.036; Fax: 217.160.
www.icar.ro e-mail: icar@icar.ro

## OLIMP - REVELION 2002
**INTERN:** Durău, Vatra Dornei, Sângeorz Băi, Predeal, Slănic Moldova, Sovata, Felix
REVELIONUL TINERILOR: Bucșoaia-Frasin
AGROTURISM: Voroneț, Humor, Vama, Rarău, Durău, Moldovița
**EXTERN:** Croația, Grecia, Turcia - autocar plecări din Iași ; Cuba, China, Franța, Austria, Ungaria, Venezuela, Africa de Sud, Malta, Spania și multe alte destinații.
*Programe flexibile de CRĂCIUN și VACANȚA DE IARNĂ în cele mai renumite stațiuni montane din țară*
Iasi, Str. G.Musicescu 6, fundație vis-a-vis de Rîpa Galbenă, deasupra Univ. Petre Andrei. Tel: 215524, 215539

## BILETE DE AVION — KLM CENTER
IAȘI, Galeriile Comerciale: Bd. Ștefan cel Mare, tel.: 032-218.393, fax: 032-217.160, e-mail: klm@mail.dntis.ro

## SIMIAN
**REVELION 2002**
**INTERN** Durău, Vatra Dornei, Sinaia, Pîrîul Rece, Predeal, Felix, Cîmpulung Moldovenesc
**EXTERN** Antalya, Kussadasi, Grecia, Ungaria, Austria, Franța, Italia, Anglia, Spania, Egipt, Emiratele Arabe, Thailanda
**MUNTE** la solicitarea clienților
**TRANSPORT INTERNATIONAL**
autocare lux cu plecări din Iasi - Italia, Franța, Germania, Suedia, Austria
**TABERE PENTRU STUDENȚI ȘI ELEVI**
Str. Anastasie Panu 1A (lîngă CEC - Hala Centrală), tel: 032-215393

## revelion 2002

ATLANTIC TURISM COMPANY
tel 213872 / 224590

**Bilete de avion și autocar**
**Programe turistice**
**Rent a car**
Dedal
DEDAL TUR
Iași, Str. C. Negri 43 parter, dedal@iasi.rdsnet.ro
Tel: 032-262410, Fax: 032-262309

## Agenția de turism EUROPA
**Sejur de Crăciun. Dispecerat de cazare**
**Revelion** - cabane, vile, hoteluri și agroturism
**Bilete internaționale** - autocare de linie și aeriene pe orice destinație. Plecări zilnice. Mari reduceri!
**Bilete** - weekend și odihnă tratament
**Excursii externe** - Grecia, Austria, Franța
Iași, str. 14 Decembrie 1984 nr. 4, tel. 032/112564, fax: 032/211330

## Bilete de AVION
**Servicii profesionale de Ticketing Aerian!**
Orice destinație din lume!
Toate companiile aeriene!
Cele mai bune tarife!
Reduceri pt. tineri & vârstnici!
Rezervări gratuite!
Facilități de plată!
Transfer auto gratuit!
Servicii suplimentare!
Informații & rezervări:
**Dept. de Ticketing Aerian**

**Agroturism**
*Revelion 2002*
Sadova, Pojorâta, Vama, Vatra Moldoviței, Sucevița, Izv. Giumalău, Vatra Dornei, C-lung Moldovenesc, Frasin, Voroneț
Tarife începând cu **36 USD/pers/sejur 5 zile**

*Sărbătorile de Iarnă le petrecem împreună!*
NET COMPANIA DE TURISM
Tu știi când, noi știm unde!
Iași | Piața Unirii 6 - Tel/Fax: 032-233.503, 032-213.450 | E-mail: net@netours.ro | Internet: www.netours.ro

## Cliven TURISM
Cipru - Slovenia - Malta
Egipt - Iordania - Siria
**Bilete AUTOCAR**
EUROTIME, DOUBLE T, ATLASSIB, TOURING
Italia, Franta, Spania, Elveția, Germania Anglia, Olahda, Belgia, Ungaria, Croația
Ofertă specială TURCIA!
**Bilete AVION**
Rezervări gratuite! Eliberare pe loc!
Cele mai ieftine din Iași!
**FRANȚA**
Crăciun - transport autocar 260 USD/pers.
Iași, Str. Ștefan cel Mare (lîngă Casa Vanda)
032/258.326, 258.324, cliven@mail.dntis.ro

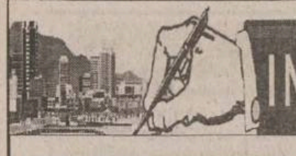

# IMOBILIARE

## VÎNZĂRI APARTAMENTE

### 3 CAMERE

**VÎND APARTAMENT 3 CAMERE**

confort I, str. P. Poni, etaj 3/4, complet mobilat și utilat, centrală proprie, garaj mare în bloc, boxă, 2 băi, 2 balcoane închise și mochetate, ușă blindată la intrare, telefon, cablu.

**TELEFON 094/540624. (I.02)**

## SPAȚII COMERCIALE

### ÎNCHIRIERI - OFERTE

■ Închiriez spații birouri, zona Copou. Telefon 092/424466. (002441)

■ Tribunalul Iași caută, în vederea închirierii, spații aflate în sedii administrative, situate în zone centrale sau semicentrale, pentru o perioadă de aproximativ 2 ani, în vederea desfășurării activității specifice de justiție. Informații suplimentare se pot obține la telefoanele 032/260600 sau 032/262030. (I.02)

## TERENURI

■ Teren intravilan 4200 mp, parcelabil, 50 m deschidere șosea, heliport Bucium, certificat urbanism, toate facilitățile. Telefon 095/163212. (4242427)

■ Vînd urgent teren intravilan 7600 mp, în poiană la Ciric, lîngă Aeroport, 1,75 USD/mp - negociabil. Telefon 032/131881, după ora 18.00. (I.02)

■ Urgent - stațiunea Lacu Roșu, 2365 mp intravilan, șosea, 10 USD/mp, negociabil. Telefon 094-782.183. (NT-7771286.1.10)

# AUTO MOTO

## VÎNZĂRI

### ROMÂNEȘTI

■ Vînd autoturism Dacia 1310, an fabricație 1986, caroserie schimbată (nouă), culoare albastră, preț negociabil 22.000.000 lei. Telefon 091/129907. (4242291)

### STRĂINE

■ Vînd Fiat Tipo 1929 cmc, T.D.S., an fabricație 1989, funcționare și aspect ireproșabil. Preț negociabil la fața locului. Telefon 032/293673. (4242424)

■ Vînd VW Vento, 1992, bleu, 91.800 Km, PF, recent adus. Telefon 031/532.245. (BT. 4107912.1.3)

## DIVERSE

■ Vînd urgent tractor U 445 și 1 ha teren arabil, zona Coropceni. Prețuri negociabile. Telefon 032/276938. (4242431)

■ Autocar, Mitsubishi Prestij, 27+1 locuri, an 1999, turistic, înscris, a/c, stare perfecta, tel. 092.294.719. (B-13)

■ Golf Diesel înmatriculat, 25.800.000; 094.700227. (GL - 7027251.1.2.)

■ Vînd remorcă 12t, 2 axe, dubă. Tel. 094/613.354. (BC-5250578.1.3)

■ Vînd Mercedes 260E, 4 matic, an 1991. Telefon 094/613.354. (BC-5250578.1.3)

■ Vînd IFRON an fabricație 1986. Informatii 094.820.075. (SB-13)

■ Vînd tractoare U650 plus utilaje agricole. Tel. 034/185.567; 095/196.327. (BC-5250581.1.1).

■ Vînd autotractor IVECO Eurotech 1998, Euro2, semiremorcă Schmitz SPR24, platformă dreaptă cu prelată. Telefon 094-571.401. (NT-8388604.1.2)

■ Vînd remorcă tractor cu CI, numere noi sau schimb cu semănătoare porumb. Telefon 033/749134. (RO-7533964.1.1)

■ Vînd autobuz UD 112, în circulație. Telefon 734814; 095-501099. (RO-7533966.1.1)

## CUMPĂRĂRI

■ Cumpăr Tico, Cielo. Urgent. Telefon 095/071360; 092/209427. (B.13)

■ Cumpăr Cielo sau Tico, achitate. Rog seriozitate. Tel. 094.751.018, 092.932.899. (VN-OP.1.15)

Sediul redacției
**MONITORUL**
Str. Smîrdan nr.5
Luni-Vineri: 8.30 -16.30
Sîmbătă: 9.00-12.00

Interior magazin
**MATERNA**
Luni-Vineri: 8.00 - 16.00
Sîmbătă: 9.00 - 12.00

Interior magazin
**ELECTRONIC RGQ**
Alexandru cel Bun
Luni-Vineri: 8.00 - 16.00
Tel. 216739

Interior magazin
**HALA CENTRALĂ**
Luni-Vineri: 8.00 - 16.00
Tel.: 116650

Interior magazin
**VAMA VECHE**
S.C. SOMETCHIM S.A.
Luni-Vineri: 8.00 - 16.00
Tel.: 210419

## CENTRE DE PRELUARE A ANUNȚURILOR DE MICĂ PUBLICITATE

Pentru sugestii, reclamații și informații referitoare la anunțurile de mică publicitate puteți suna la

**tel./fax: 032/271333 int. 121,**
orele 9.00-14.00 (luni-vineri).

sau la adresa de e-mail: lcozma@monitorul.ro
Liliana Cozma - coordonator Mică Publicitate.
Duminica anunțurile se primesc numai în caz de urgență (decese) la sediul redacției din str. Smîrdan nr. 5, et. 3, cam. 10, orele 14.00-16.00.

# AGENDA AUTO

**S.C. COMAT S.A.**
DAEWOO AUTOMOBILE ROMANIA
**DAEWOO BUY-BACK**

VINO CU MAȘINA VECHE ȘI...
...PLECI CU UNA NOUĂ

Vino cu vechiul* tău autoturism Daewoo la COMAT.
Achitînd doar diferența, poți achiziționa un autoturism Daewoo nou*.
* valabil pentru orice model de autoturism Daewoo

SHOW ROOM:
Str. Păcurari 589 (fost Coleus); tel/fax 162279; 093/259852
SERVICE: Str. Grigore Ioan nr. 7 Telefon: 250130

**AUTO GLASS GENERAL SRL IASI**
*Parbrizele noastre sunt mereu în față!*

comercializare și montare
**GEAMURI AUTO**
pentru toate tipurile de mașini
MONTAJ GRATUIT!
☎ 217170
Program:
luni-vineri: 7.30-16.30
sîmbătă: 9.00-13.00
Vă așteptăm la sediul nostru din str. Păcurari nr. 92 (lîngă Registrul Auto Român)

**Geamuri auto**

Cele mai mici prețuri
Magazin OLIMPIA AUTO GEAM
str. Codrescu nr. 6 (în incinta Taxicom)
Tel/fax 032/261291

**IVECO DAILY**
Nu mai aștepta: **ACUM e timpul!**

IVECO DAILY 35 S11
livrea din stoc
leasing 3 ani
avans 15%
rate trimestriale
DAILY de 12 m³
cel mai profitabil camion de oraș
**ROMIL SERVICE**: Șos. Iași Tomești km.2, telefon: 032 234051, 234005

# CONSTRUCȚII ȘI AMENAJĂRI

**DAS INSTALAȚII**
Instalații cu TVA 0%
pentru persoane fizice
Show room
Str. Aurel Vlaicu 87
tel/fax: 032-175 488; 230 637

**FENE GROUP**
VINDE PRIN MAGAZINUL *La Rocca*
SITUAT IN SOS. NICOLINA NR.1
GRESIE PORTELANATA CAL.1 IMPORT ITALIA
**199.000 Lei/mp**
ADEZIV GRESIE
**69.000 Lei**
COMENZI LA 032/132382 , 277806 FAX: 277807
*preturile nu includ TVA

**MOLD-FONTĂ-FIER**
ACHIZITIONĂM
FIER VECHI și INOX
Societate autorizată conform ord. 16/2001
Iași, Str. Bucium 36
Tel.Fax/032-136.503

©2001 ALEXIS MEDIA
**EURO DAN**
Sf. Andrei 13
Tel./Fax: 032/11.43.18
Mobil: 092 396787
eurodan@xnet.ro
•VERTICALE •ORIZONTALE •RULOURI TEXTILE •RULOURI EXTERIOARE •USI DE GARAJE
**JALUZELE**
Lumină cât vrei tu!

**SC INTERCONT SRL** prin

SHOW-ROOM UNDEFASA
vă oferă
GRESIE și FAIANȚĂ SPANIOLĂ
de cea mai bună calitate la
Prețuri românești
ACUM ȘI ADEZIVUL GRATIS
Mai ieftin? Ar fi gratis!
Tel.: 217.868, Șos. Păcurari 70, bl. 550, lîngă RAR

**JALUZELE**
orizontale din aluminiu
verticale textile
verticale din aluminiu
**ROLLERE**
textile de interior
**PLASE**
contra insectelor
**RULOURI**
exterioare anti-efractie
**COPERTINE MOBILE**
PEREGRINUS
str. Toma Cozma 7A
(vis-à-vis de Liceul Negruzzi)
☎ 219.673

**SPOT ELECTRIC SRL**
DEPOZIT MATERIALE ELECTRICE
DISTRIBUITOR
APARATAJ SCHNEIDER (tablouri, siguranțe automate)
- CABLURI ȘI CONDUCTORI (Fy, VLPy, MyyM, Cyy, CyABy, TyIR)
- CORPURI DE ILUMINAT "ELBA", "PHILIPS"
- SISTEME PENTRU ELECTROINSTALAȚII "REHAU"
- SURSE DE ILUMINAT
- DOZE, TUB COPEX, PAT PVC, PRIZE, ÎNTRERUPĂTOARE, PRIZE PROGRAMABILE

Șos. Păcurari 53 (vizavi de EXPO CONFORT MOBILA)
tel.: 032-239.130, fax: 032-233.930, mobil 093-192.683

**ROM EST GEALAN**
SOCIETATE MIXTĂ ROMÂNO-GERMANĂ
-tâmplărie PVC
-tâmplărie aluminiu
-mobilier birou
-amenajări și decorațiuni interioare

**CONCURS**
Cumpără în perioada 15 februarie - 15 decembrie 2001 tîmplărie PVC marca GEALAN, răspunde corect la întrebarea: Care este cea mai utilizată marcă de tîmplărie PVC? și cîștigi
**5.000 DEM**
Iași, Șos. Iași-Tomești, km. 1, tel. 032.232469, fax 032.233290

SIGURANTA • DURABILITATE • CONFORT
**IMPEX AMICII SRL**
IAȘI, str. Popauti 2-4, tel./fax 032/162171
- Construcții
- Proiectare
- Tîmplărie
- Confecții metalice
- Materiale de construcții

SIGURANTA • DURABILITATE • CONFORT

**GEMINI COM**
LINOLEUM import
uz casnic
trafic semiintens
trafic intens
Grosimi: 0,8...3mm
EuroMarket stand 58
Telefon: 222074- int. 145; 095/350750; 094/634733

**RADIX SERVICE**
SC RADIX SERVICE SRL
Iași, str. I.C. Brătianu, nr. 20-22
Tel.: 032-217 590 / 218 765
Fax: 032-218 765
comercializează și asigură montaj, garanție și service pentru:
**Centrale termice**
BOSCH, PROTHERM, MORAVIA, ARISTON, VIESSMANN
**Instalații climatizare** YORK, L.G.
Instalații sanitare, electrice, automatizare
Instalare apometre și gigacalorimetre
**PLATA ÎN 6-24 RATE!**
* persoanele fizice pot recupera TVA

**SOLEDO**
PRODUCĂTOR JALUZELE
Str. PALADE 8
Tel.Fax: 032-212.423
Prețuri începînd cu 9$/m² + TVA

**Contor ZENNER®**
Punct de lucru IAȘI
"... deoarece fiecare picătură contează!"
- Verificări metrologice periodice
- Service garanțial și post garanțial
- Montaj contoare de apartament

Str. Străpungerea Silvestru nr. 13
Tel: 032 - 21.84.90

**HALE INDUSTRIALE**
S.C.TECTON S.R.L
034-112232;094-512148
www.tecton.go.ro
**UȘI INDUSTRIALE**

**HITROM®**
lăsați izolațiile în grija noastră
Producător de materiale izolatoare pentru construcții, comercializează în condiții avantajoase:
- carton, pânză, împâslitură bitumată;
- vată minerală plăci, saltele, rulouri;
- polistiren expandat;
- plasă rabitz, folie și saci de polietilenă

Telefon: 035/340079 ; 340063
Fax: 035/315093
SC DAN MIXT EST SRL tel/fax: 032/220906
agent de vînzări Nenov Cristian tel: 094.662080

**tekoinvest**
comercializează si execută
INSTALAȚII ELECTRICE
TABLOURI ELECTRICE
APARATAJ ELECTRIC
..... cam tot ce doriți !
Telefon: 032/233553

**Elit Conf Tudor**
importator direct din SUA de MATERIALE PENTRU
**JALUZELE VERTICALE**
Vă oferă o gamă variată de peste 200 de nuanțe și țesături.
Sediul se află în incinta SERVICE AUTO Codrescu, cu intrarea prin str. Sărăriei.
Pentru montări la domiciliu sunați la: Tel./Fax 032/116320; 276333
Mobil: 093/158810 ; 095/158810

S.C. CONDOR MOB S.R.L. vinde:
**PANOURI TERMOIZOLANTE tip SANDWICH**
grosimi 60, 80, 100 mm,
import Germania
Prețuri foarte avantajose
LIVRARE DIN STOC
Tel: 090 082508; 094 626502

**Condor SD**
TÎMPLĂRIE ALUMINIU
AMENAJĂRI INTERIOARE
OGLINZI
GEAMURI SABLATE
ELEMENTE DIN FIER FORJAT
ELEMENTE DIN FIBRĂ DE STICLĂ
Iași 6600, Calea Chișinăului nr. 6
Tel./Fax: 0040-32-231570
094 626542; 094 626502
E-mail: condored@mail.dntis.ro

Distribuitor autorizat
✓ Armături pentru instalații de alimentare cu apă
✓ Armături pentru instalații sanitare
✓ Armături pentru instalații de încălzire
✓ Armături pentru gaze naturale combustibile
✓ Elemente de îmbinare în instalații (fitinguri)

Produse agrementate MLPAT și execute conform normelor ISO 9001
Prețuri de producător
**S.C. COMAT S.A.**
Str. Grigore Ioan nr. 7, 6600 Iași Tel: 032-156.300, 142.480; Fax: 032-157.261
Email: comatis@starnets.ro

**S.C. DOLADELA COMPANY S.R.L.**
GALAȚI
**PRODUCĂTOR**
- table cutate negre și zincate (H12, H35, H60, H5);
- profile deschise tip U și cornier (îndoite la rece);
- comercializeaza produse laminate SIDEX.

GALAȚI, Str. Nicolae Alexandrescu Nr.4, bl. B5, ap. 14
Tel/Fax: 036-419.371, Tel. Productie: 036-499.258, Mobil: 092.623.034

# CASE DE MARCAT

**Log-Soft DATECS**
CASE DE MARCAT FISCALE
începând cu 187$
Cântare electronice
Str A. Panu 28, bl 2A, Tel/fax 032-211130

**ONOMAR**
- CASE DE MARCAT FISCALE
- CÎNTARE ELECTRONICE
- MAȘINI DE NUMĂRAT BANI
- CALCULATOARE

RATE!
Corpul Facultății de Automatică și Calculatoare, et. III
Telefon: 236 419, 093/945 522

**REL SERVICE**
✓ CASE DE MARCAT FISCALE
AVIZATE DE MINISTERUL DE FINANTE
✓ CÂNTARE ELECTRONICE
*FACILITATI DE PLATA
*GRATUIT- instalare,instruire,fiscalizare
*SERVICE GARANTIE SI POSTGARANTIE
IAȘI, Bd. Chimiei nr. 35, bl. F21, parter
Tel/fax: 214190, Tel: 217244

➢ CASE DE MARCAT și SISTEME FISCALE
avizate de Ministerul de Finanțe
➢ CÎNTARE ELECTRONICE
➢ MAȘINI DE NUMĂRAT BANII
INSTALAREA, INSTRUIREA, FISCALIZAREA GRATUITE
VÎNZĂRI; SERVICE; CONSUMABILE
RATE
**INITA** Tel/fax 032/131.726; 241.040
Iași, str. Mitropolit Varlaam 5

# CENTRU PRELUARE ANUNȚURI MICA PUBLICITATE MONITORUL

**VAMA VECHE - Gară**
S.C. SOMETCHIM S.A. comercializează prin Magazinul Vama Veche
**produse metalo-chimice și mobilă**
■ porțelanuri ■ sticlărie ■ electrice ■ menaj ■ cosmetice ■
La prețuri avantajoase
Program:
luni-vineri 8.00-20.00; sîmbătă 8.00-16.00
Str. Gării nr. 22, tel. /fax. 032/276139

**ELECTRONIC RGQ - Alexandru**
**•JALUZELE**
(producător)
- orizontale (aluminiu import)
- verticale (mat. textil import)

**ELECTROCASNICE**
(RATE)
Program: luni-vineri 9.00-19.00; sîmbătă 9.00-13.00
Bd. Al. cel Bun, bl. D3, parter, tel./fax 032/216739

## VÎNZĂRI

■ Vînd calorifer electric second hand 1,5 Kw (12 elemenți). Preț 800.000 lei. Telefon 270946. (I.20)

■ Mochetă și linoleum- importator direct. 094/568.760; 034/374.234. (BC-OP.1.1)

■ **NOU. S-a deschis depozit îmbrăcăminte second-hand, calitate super, sortată în Olanda. 01/335.16.39, 093.362.609, 094.346.837. (VN-6093808.1.12)**

■ Mese biliard. Mese tenis. Accesorii. 094.580068, 030.541184. (SV-8762873-1.4)

■ **„Prolicef" SA Șendreni vinde: •ceapă uscată 30 tone; •fasole albă 35 tone. Relații la tel: 036.826355, 036.826374, 094. 590454. (GL - 7027254.1.3.)**

■ **Crescător fazani vînd din stoc, în viu, fazani pentru reproducție și comercializare. Relații la tel/fax: 036.419851, 094.638643. (GL - F. 9042160.1.2.)**

■ Persoană fizică vînd ceapă en-gros (40 tone), preț neg. Tel. 039/682404, 095/517158. (BR-R.0010.1.1)

■ Societate vinde haine de sezon, second-hand, import Germania. Telefon 033/233.999; 094-342.274. (NT-b.fp21.1.4)

## ELECTRICE-ELECTRONICE

■ Vînd urgent Mitsubishi Trium, nou, în cutie, cu garanție și cartelă Connex Go (31.10.2001). Preț 1.200.000 lei. Telefon 091/924102. (4242436)

■ Vînd vitrine frigorifice orizontale, verticale, rafturi frigorifice, camere, instalații frigorifice. Asigur garanție, transport. 094-393.545, 094-560.102. (BT. 4014977. 1.21)

■ Vînd vitrine frigorifice verticale și orizontale. Asigur transport gratuit. Tel. 094/173.723; 034/118.408. (BC-4787088.1.1)

## CUMPĂRĂRI

■ Plata pe loc: tablouri, statuete, porțelanuri, timbre, monede, obiecte argint, icoane, arme, ceasuri, mobilă veche, alte antichități. Telefon 032/224481; 092/239008. (3976008)

■ Cumpăr bușteni de fag, furnir. Tel. 034/310511. (Vn-9bf33.1.30)

■ Cumpăr cherestea de fag neaburită. Tel. 092.832.800. (VN-9bf33.1.30)

■ Cumpăr semănătoare pentru porumb. Telefon 033/749134. (RO-7533964)

## LOCURI DE MUNCĂ

**SOCIETATEA ATALANTA INTERNATIONAL S.A.**

achiziționează

**MIERE NATURALĂ POLIFLORĂ ȘI DE SALCÎM,**

**în cantități nelimitate, la prețuri avantajoase. Relații la telefon: 01/2103247, 01/2120048, 043/234269, 092/316696. (I.01)**

■ S.C. „Casa Teo" S.R.L. angajează urgent personal pentru croit, cu salarizare 5.000.000 lei minim garantat. Telefon 032/216712. (4242283)

■ Societate comercială angajează tîmplari. Relații la telefon 032/177934. (002498)

■ S.C. „Motexco" S.R.L. angajează două persoane pentru sala de croit, mașini „Kuriss", și o persoană verificare tipare și încadrare. Telefon 032/237778; 032/237621; 032/235909. (002492)

■ Primăria comunei Miroslava organizează concurs pentru ocuparea postului de inginer cadastru în ziua de 17 decembrie 2001. Relații privind tematica de concurs și condițiile de angajare se vor solicita la Primăria com. Miroslava, telefon 032/295680. (4242103)

**S.C. COMPLEX HOTELIER UNIREA S.A. IAȘI,**

**Piața Unirii nr. 5, Iași.**

**SCOATE LA CONCURS:**
**2 POSTURI ECONOMIST;**
**2 POSTURI RECEPȚIONERI;**
**2 POSTURI ȘEF DE SALĂ RESTAURANT;**
**6 POSTURI OSPĂTARI;**
**4 POSTURI CAMERISTE.**

**Cerințe:**
**- Domiciliul stabil în municipiul Iași;**
**- Disponibilitate pentru program flexibil.**
**Se oferă:**
**- Un mediu de lucru dinamic și motivațional;**
**- Șansa unei cariere într-o societate de prestigiu;**
**- Un pachet salarial atractiv.**
**Candidații sînt rugați să depună la sediul societății - Piața Unirii nr. 5 - pînă la data de 5 decembrie 2001, ora 16.00, un dosar care să cuprinda:**
**- C.V. detaliat;**
**- Copie față/verso după actele de studii;**
**- O fotografie;**
**Informații suplimentare puteți obține la telefon 032/142110 - int. 2101 (Compartiment Management - Resurse Umane). (I.02)**

■ **„ACED International", societate acreditată de Ministerul Muncii, intermediază contracte de muncă în Italia pentru postul de asistent(ă) medical(ă). Condiții: vîrsta maximă 51 ani; limba italiană nivel mediu; - diplomă/atestat de asistent(ă) medical(ă). Se oferă pachet salarial atractiv (750-1000 USD); contract 12 luni cu prelungire; cazare, masă, transport, asigurări medicale - gratuite. Relații și depunere dosare, pînă cel tîrziu 15.12.2001, telefon 01/3367099, 01/3357488, 01/3357489. (I.02)**

■ Firme din Ungaria angajează forță de muncă, oferă permis de lucru, cazare. Telefon 065/146049; 065/146317; 065/140693; 065/140804. (I.02)

■ „New Style IAC" acreditată de Ministerul Muncii oferă contracte de muncă în domeniul dans în Japonia, Austria, Italia. Asigurăm cazare și masă pe perioada de pregătire. Cerem și oferim seriozitate maximă. Telefon 01/2506999, e-mail: office@newstyle-jobs.com. (I.01)

**S.C. FORTUS S.A.,**

**cu sediul în b-dul. Poitiers nr. 10, Iași, angajează prin concurs**

**SPECIALIȘTI ELECTRONIȘTI**

**pentru depănarea echipamentelor electronice la mașini unelte de următoarele tipuri: MACS 500 E, CNC 600, CNC 645 etc. Dosarele de înscriere vor cuprinde:**
**- cerere participare la concurs;**
**- curriculum vitae;**
**- copie act studii;**
**- copie carnet muncă;**
**- recomandare de la ultimul loc de muncă.**
**Înscrieri, tematică de concurs și relații suplimentare la sediul societății, serviciul resurse umane, telefon 032/123500, interior 3251, pînă la data de 10.12.2001. (I.01)**

■ S.C. „Alfincool" S.A. cu sediul în Iași, str. Platou Abator nr. 5, angajează prin concurs jurist, cu contract de muncă. Condiții de participare: bărbat; vechime în activitate de jurist minimum 3 ani. Cererile de angajare se primesc la sediul societății; relații suplimentare la telefon 032/271892; 032/177235. (002545)

■ **SC E-DISCOUNT SRL SIBIU, firma acreditată de M.M.S.S., intermediază contracte de muncă în ITALIA pentru ASISTENȚI MEDICALI. 069/216174 (10.00-16.00)**

■ Cîștiguri mari, sigure, muncind la domiciliu. Pentru firme serioase, românești sau străine, trimiteți plic timbrat autoadresat la CP 62 - 51, Bucuresti. (B-13)

■ S.C. DASINO SRL Piatra Neamț, firmă specializată în comercializarea serviciilor de telefonie mobilă, angajează AGENT VÎNZĂRI pentru magazinul din Iași. Condiții generale: • excelente abilități de comunicare, • adaptare rapidă la un mediu cu înalte standarde profesionale, • disponibilitate pentru program prelungit. Constituie avantaje: • cunoștințe de telefonie mobilă, contabilitate primară și operare PC. C.V.-ul și scrisoarea de intenție se trimit prin fax 033/215.053 sau e-mail: h_resources@dasimpex.ro pînă la data de 20.11.2001. (NT-8388602.1.3)

## DIVERSE

**S.C. GYM OANA MARI SRL**

**- Fitness;**
**- Aerobic;**
**- Dans;**
**- Masaj;**
**- Împachetări cu parafango;**
**- Cosmetică.**

**ACUM ÎN CASĂ NOUĂ! VĂ AȘTEPTĂM**

**la noul sediu din bulevardul Ștefan cel Mare și Sfînt nr. 10, bl. B1-B2, subsol. Programări la telefon 092/350834. (002308)**

**ÎN ATENȚIA COMERCIANȚILOR EN-DETAIL DIN MUNICIPIUL IAȘI:**

**- S.C. „Asbeer" S.A. Iași - renumita fabrică de bere Păcurari - produce și livrează bere blondă specială, 12%, pasteurizată, îmbuteliată în sticle euro 1/2, cu termen de garanție 60 zile la prețul de 4200 lei sticla, fără TVA.**

**TRANSPORTUL ESTE GRATUIT.**

**Comenzile se onorează cu ambalaj la schimb**

**LA TELEFON 032/251200,**

**zilnic între orele 7,00 - 14,00. De asemenea, societatea cumpără sticle bere 1/2, tip euro, la prețul de 1000 lei bucata fără TVA. (I.01)**

■ Bioenergoterapeuta Maria Cobileanschi face diagnostic și tratament bioenergetic. Specializare la Moscova - Djuna. Telefon 032/231331, 032/130311. (4242266)

**CONSILIUL DE ADMINISTRAȚIE AL SOCIETĂȚII COMERCIALE ANTIBIOTICE S.A. IAȘI**

**convoacă acționarii în**

**ADUNAREA GENERALĂ ORDINARĂ**

**care va avea loc în ziua de**

**15.12.2001, ORA 10.00, LA SEDIUL SOCIETĂȚII**

**din Iași, str. Valea Lupului nr. 1 cu următoarea ordine de zi: 1. Aprobarea bugetului de venituri și cheltuieli pentru anul 2002, elaborat potrivit Ordinului Ministrului Finanțelor Publice și Ministrului Muncii și Solidarității Sociale nr. 2121/5521/2001, în conformitate cu dispozițiile O.U.G. nr. 79/2001. În cazul neîndeplinirii cvorumului statutar impus pentru validitatea deliberărilor, adunarea generală se reprogramează pentru data de 16.12.2001, ora 10.00, în același loc. Se pot prezenta la adunarea generală, în nume propriu sau prin reprezentare pe bază de procură specială, acționarii ce figurează în Registrul acționarilor la data de referință 10.12.2001. Formularele de procuri speciale se pot obține de la sediul societății și vor fi depuse pînă la data de 14.12.2001. Materialele și documentele care vor face obiectul deliberărilor pot fi consultate la compartimentul Acționariat-Relații cu piața de capital, din cadrul societății, telefon 032/220040 int. 570, 583. (I.02)**

■ Consiliul de Administrație al S.C. „Tepro" S.A., cu sediul în Iași, calea Chișinăului nr. 132, convoacă Adunarea Generală Ordinară a Acționarilor la data de 20.12.2001, ora 10,00. Locul de desfășurare va fi la sediul S.C. „Tepro" S.A. Iași, calea Chișinăului nr. 132. Accesul în Sala Adunării Generale Ordinare pentru toți acționarii înregistrați în Registrul acționarilor pînă la sfîrșitul zilei de 11.12.2001 (data de referință), se va face pe baza buletinului de identitate. Ordinea de zi: 1. Aprobarea Bugetului de Venituri și Cheltuieli/2001 rectificat; 2. Aprobarea Bugetului de Venituri și Cheltuieli/2002. În cazul în care Adunarea Generală Ordinară a Acționarilor nu se poate întruni statutar acesta va fi reprogramată la data de 21.12.2001, în același loc, ora 10.00, cu aceeași ordine de zi. Începînd cu data de 6.12.2001, documentele referitoare la problemele incluse în ordinea de zi, se pot consulta la sediul S.C. „Tepro" S.A. Iași. Acționarii care doresc să acorde procură specială altor acționari în Adunarea Generală Ordinară pot obține formularele necesare de la sediul S.C. „Tepro" S.A. Iași. După completarea și semnarea lor, un exemplar al procurii speciale se va depune/expedia la sediul S.C. „Tepro" S.A. Iași pînă la data de 14.12.2001/10.12.2001 - data poștei, un exemplar va fi înmînat reprezentantului de către acționarul care acordă procura, cel de-al treilea exemplar rămîne la acționar. Acționarii care nu se pot prezenta la sediul societății pentru a completa formularele de procuri speciale, vor expedia pînă la data de 10.12.2001 - data poștei, procuri speciale autentificate de Notariat sau vizate de secretarul Primăriei folosind modelul publicat în M.O. nr. 176 partea I/5.08.1996 (anexa nr. 4/Instrucțiunile C.N.V.M. nr. 8/12.06.1996). Informații suplimentare la telefon 032/136320 int. 1148. (002546)

■ Ofer cazare la vilă pe perioada sărbătorilor de Crăciun, în Vatra Dornei. Condiții avantajoase. Telefon 093/988108. (4242112)

■ Revelion 4 zile. Cabana Fata Pădurii (Munții Făgăraș). Telefon 068/241433. (FG.13)

## EXCURSII

■ EUROTIME transport București - Paris, autocar 85 USD, avion 325 USD, 01/3129275; 01/3113172; non-stop 092/515911. (2366774)

■ Transport persoane Italia, Spania, Portugalia. 093/532148. (BV - 3832130)

■ Facilităm vize Anglia, Schengen. 091/724.786. (BC-5250560.1.1)

■ Vize spațiul Schengen, bărbați, 3 - 6 luni. Tel. 094-177.838. (NT-5656790.1.4)

## PROPUNERI DE AFACERI

■ Vize Schengen Anglia, regim urgență, acont zero. Telefon 091/767468. (B.13)

## MATRIMONIALE

■ Bărbat discret pentru doamne și domnișoare. Telefon 090/519700. (002532)

## LICITAȚII

**S.C. COMPACT S.R.L. IAȘI SOCIETATE ÎN LICHIDARE JUDICIARĂ,**

**cu sediul în Iași, str. Grigore Ureche nr. 1-3, bloc Valter Mărăcineanu organizează prin lichidatorul judiciar**

**LICITAȚIE PUBLICĂ CU STRIGARE**

**pentru vînzarea următoarelor:**

**SEDIU ULTRACENTRAL 89 MP, BIROTICĂ, UTILAJE PRELUCRARE TÎMPLĂRIE ALUMINIU, MIJLOACE DE TRANSPORT AUTO.**

**Informații la sediul firmei sau telefoane 094/792011; 094/642693.**

**LICITAȚIA ARE LOC LUNI 3.12.2001, ORA 10.00, LA SEDIUL S.C. COMPACT S.R.L. IAȘI. (002539)**

■ Primăria comunei Erbiceni scoate la licitație publică un tractor uzat dezmembrat - U 650 și remorcă. Licitația va avea loc la sediul Primăriei Erbiceni, în data de 14.12.2001, ora 11.00. (4242115)

## PIERDERI

■ Pierdut Hasky argintiu, zona Podu Roș - Podu de Piatră, în tratament. Ofer recompensă. Telefon 132019, 091/162004. (I.04)

■ Pierdut marți, 27 noiembrie 2001, cîine Husky siberian, gri cu alb, în zona Dacia-Alexandru. Cîinele este sub tratament. Cine poate da relații este rugat să sune la telefon 032/252333 sau 093/197569. Se oferă recompensă. (4242107)

■ Pierdut legitimație de transport gratuit nr. 10893 și buletin identitate (MX.022167) pe numele Vahnoveanu Marilena Doina. Le declar nule. (4242438)

■ Pierdut legitimație de călătorie CFR pe numele Trofin Mioara Floricica. O declar nulă. (4242111)

## MULȚUMIRI

**FAMILIA IOAN CIUTEA MULȚUMEȘTE**

**din inimă tuturor oamenilor cu suflet nobil, care au fost alături de ea în momente de adîncă tristețe pricinuite de despărțirea de mama -**

**MARIA CIUTEA.**

**Dumnezeu să o odihnească în pace. (4242435)**

## DECESE

**Cu nemărginită durere, Ana - soție și copiii - Diana-Nicoleta, Augustin-Nicolae și Mihaela anunță încetarea din viață a celui mai devotat soț și tată, ing. DUMITRU (DUDU - MITICĂ) VÂRNAV. Înmormîntarea va avea loc vineri, 30 noiembrie 2001, orele 13.00, la cimitirul „Sfinții Apostoli Petru și Pavel", în capela căruia se află depus. Dumnezeu să-l odihnească în pace. (4242299)**

**Dr Constantin Alexandru Botez, medic primar endocrinolog, și familia anunță cu mari regrete decesul soției sale SILVIA (PUICA) BOTEZ, depusă în capela bisericii cimitirului „Eternitate". Înhumarea va avea loc sîmbătă, 1 decembrie 2001, orele 13,00. (I-02)**

**Lucian și Mihai anunță incredibilul deces al mamei - LUCIA DUGHIR, 54 ani. Mamă, tată, ne-ați lăsat pentru restul vieții fără nici o mîngîiere. Dumnezeu să vă ierte și să vă odihnească în pace. (4242110)**

**Cu adîncă durere în suflet, familia anunță trecerea la cele veșnice a celui care a fost IOAN P. TANASĂ. Înhumarea va avea loc sîmbătă, 1 decembrie 2001, orele 13.00, la cimitirul „Buna Vestire". Dumnezeu să-l ierte. (002525)**

**Sincere condoleanțe și întreaga noastră compasiune doamnei inginer Ana Vârnav și copiilor, Diana și Tinu, pentru imensa pierdere suferită. Dumnezeu să-l odihnească pe DUDU. Mariana și Radu Olaru. (002548)**

**Colectivul Liceului „Mihai Eminescu" Iași anunță că s-a stins din viață, pe 9 noiembrie 2001, la Montreal, Canada, prof. emerit ELISABETA ANTONESCU. Dumnezeu să aibă grijă de sufletul ei blînd și nobil. (4242116)**

**Colectivul Clinicii Endocrinologie, Spitalul „Sf. Spiridon" Iași, este alături de familia Alexandru Botez la marea pierdere suferită prin decesul soției - dr SILVIA BOTEZ. Dumnezeu să o odihnească. (4242113)**

**Familiile Răileanu și Zamfirescu regretă trecerea în neființă a surorii - LUCIA DUGHIR - și sînt alături de copiii - Lucian și Mihai, în aceste momente grele prin care trec, la numai 3 luni de la decesul tatălui. Dumnezeu să-i ierte și să le fie țărîna ușoară. (4242110)**

## CONDOLEANȚE

**Sîntem alături de familia Vârnav la marea durere pricinuită de trecerea în neființă a celui care a fost cuscrul DUMITRU VÂRNAV. Dumnezeu să-l odihnească în pace. Olimpia și Samoilă Bandrabur. (002515)**

**Colectivul de Pompieri CET I - Holboca regretă profund moartea prematură a domnului ing. DUMITRU VÂRNAV, fost inspector de specialitate la obiectivele noastre, și transmite sincere condoleanțe familiei îndoliate. (002536)**

**Colectivul de conducere al S.C. „Unirea" S.A. Iași este alături de familia Vârnav în aceste momente grele pricinuite de decesul celui care a fost un minunat colaborator, ing. DUMITRU VÂRNAV. Dumnezeu să-l odihnească în pace. (002549)**

**Familia ing. Mircea Prisacariu regretă profund decesul domnului ing. DUMITRU VÂRNAV, un om deosebit de bun la suflet, și exprimă sincere condoleanțe familiei îndurerate. Dumnezeu să-l odihnească în pace. (4242114)**

**Familiile Dragomir Onofrei și Robert Trufanda transmit sincere condoleanțe familiei Constantin Florică din Lețcani - Iași pentru pierderea suferită. (002530)**

**Locatarii blocului F4 - Tudor Vladimirescu regretă dispariția prematură a distinsului ing. DUMITRU VÂRNAV și sînt alături de familie în aceste momente de mare tristețe. Sincere condoleanțe. (002542)**

**Colectivul Disciplinei de farmacognozie și Decanatul Facultății de Farmacie transmit sincere condoleanțe familiei ing. Viorel Stănescu pentru pierderea suferită. (4242102)**

**Conducerea S.C. „Conest" S.A. regretă dispariția celui care a fost un bun colaborator - DUMITRU VÂRNAV și transmite sincere condoleanțe familiei și instituției care a servit-o în mod exemplar. (4242437)**

**Colectivul Băncii Transilvania - Sucursala Iași este alături de doamna Ana Vârnav în momentele grele pricinuite de pierderea soțului. Sincere condoleanțe familiei îndoliate. Dumnezeu să-l odihnească în pace. (I-02)**

**Foștii colegi de la Institutul de Cercetări Textile - Filiala Iași sînt alături de doamna ing. Ana Vârnav la greaua pierdere suferită și transmit sincere condoleanțe familiei îndurerate. (002543)**

**Colectivul Catedrei de Mecanica construcțiilor de la Facultatea de Construcții și Arhitectură Iași este alături de colegul conf. dr ing. Vasile Murărașu în aceste momente de durere pricinuită de moartea tatălui și transmite sincere condoleanțe familiei. (002538)**

**Cadrele didactice, personalul auxiliar nedidactic și elevii Școlii „Al.I. Cuza" Podu Iloaiei regretă dispariția prematură a distinsului profesor CONSTANTIN MORARU. Nu vom uita niciodată blîndețea, bunătatea, tăria de caracter și noblețea sufletească de care a dat dovadă în scurta sa viață. Dumnezeu să-l odihnească în pace. (002544)**

## COMEMORĂRI

**Cu aceeași durere în suflet, mama anunță împlinirea a cinci ani de la decesul fiului ei CONSTANTIN C. COJOCEA. Cei care doresc să-l readucă pentru o clipă în memorie pot participa la comemorarea care va avea loc sîmbătă, 1 decembrie 2001, orele 8.30, la mînăstirea Frumoasa - Nicolina II. Dumnezeu să-l ierte și să-l odihnească în pace. (002516)**

**Cu sufletul inundat de durere, iubire și veșnică amintire, soția - Tanța deplînge împlinirea unui an de la trecerea în neființă, la doar 56 ani, a soțului - NICOLAE (NUCU). Dumnezeu să-l odihnească în pace. (3939679)**

**Lică anunță împlinirea a șase luni de la decesul fratelui - PETRU-PAUL TUDOSE. Dumnezeu să-l odihnească în pace. (002537)**

**Astăzi se împlinesc trei ani de la trista despărțire de dragul nostru fiu și frate, ing. TIBERIU TULEI. Au trecut trei ani de cînd s-a întrerupt prea timpuriu și prea dureros viața dragului nostru fiu și frate. Primii fulgi ne-au găsit iarăși singuri și triști, cu sufletul plin de doruri și gînduri neîmplinite. Te vom aștepta mereu, BEBY. Mama stă cu tine de vorbă doar în vis, dar stai prea puțin ca să poată să-ți spună cît ne este de dor de tine. Te plînge mama zi de zi,/ Dar tu nu vii,/ Decît în vis,/ Dar nu te poate întreba ce s-a întîmplat cu moartea ta. Lacrimi și flori pe tristul tău mormînt. (002541)**

## OFERTE SERVICII

◆ **Reparații la domiciliul clientului: frigidere, congelatoare, mașini de spălat automate - orice tip, aspiratoare. Deplasări și în județ. Garanție - doi ani. ☎ 032/120925; 032/263333; 091/887273 - non-stop. (002517)**

◆ **Traduceri (cu sau fără legalizare), engleză, rusă, germană, italiană, spaniolă, franceză. Documente, documentații, corespondență, CV, diverse. Prețuri minime. Str. Cuza-Vodă 38 (lîngă Maternitate, la parterul Notariatului Ioana Necula). ☎ 032/247898. (4242335)**

◆ **Reparații frigidere, la domiciliul clientului. Garanție - doi ani. ☎ 032/145523. (4242060)**

◆ **Mașini de spălat automate. Reparații urgente și ieftine, la domiciliul clientului. Garanție. ☎ 032/176672 sau 093/950505. (002446)**

◆ **Service autorizat t.v., video, video-cam., adaptări sunet, pastile video, selectoare. Garanție. ☎ 032/ 110572; 092/ 477224. (002531)**

◆ **S.C. „Sinda" S.R.L., Pompe funebre, oferă servicii complete pentru înmormîntări. Nou! Plata în rate - în avans lunar; reducere 10% pentru familiile de pensionari și rude de gradul I ale acestora. Strada Eternitate nr. 85. ☎ 032/ 278962; 032/ 270842. (002258)**

◆ **S.C. „Mesada" confecționează articole din blană, piele; repară, vopsește haine de piele și cojoace; curăță pălării. ☎ 032/ 272912. (4242336)**

◆ **Tîmplărie din lemn, uși, ferestre, închideri balcoane, cu geam termopan și etanșări cu cheder, convenabil. ☎ 032/227128; 091/ 475997. (I-20)**

## ☎ TELEFOANE UTILE: FARMACII

**● FARMACIA PHARMA 1**
Str. Păcurari, bl. 592, parter
Luni-Vineri: 8.00-20.00
Sîmbătă: 8.00-13.00
☎ 245898
REȚETE COMPENSATE ȘI GRATUITE

**● FARMACIA PHARMA 2**
Str. Hatman Șendrea nr. 21, bl. H3, parter
Luni-Vineri: 8.00-20.00
Sîmbătă: 8.00-13.00
☎ 124210
REȚETE COMPENSATE ȘI GRATUITE

**● A.T.I.- PULS**
Șos. Națională 194, bl. D
zilnic : 7.30 - 21.00
sîmbăta :8.00 - 20.00
duminica : 8.00 - 18.00
☎ 233.242, 233.223

**● THYMUS**
Str. Argeș nr. 6, bl. D8 (Al.cel Bun, în spatele Caseriei CONEL)
Luni-vineri : 8.00-20.00
sîmbăta, duminică : 8 -16
☎ 154.445

**● EUROPHARM**
Str. Cerna 1 (Mircea cel Bătrîn)
zilnic : 8.00 - 20.00
sîmbăta : 8.00 - 16.00
duminică: închis.
☎ 224.109

**● GABRIELA FARM**
Str. Păcurari, bl. 582
zilnic: 8.00 - 20.00
sîmbăta: 8.00 - 20.00
duminica: 8.00 - 14.00
☎ 218.473, 216.507, 220.205

**● FARMA LIV**
Str. Nicolina nr. 11, bl. A5
zilnic: 8.00 - 20.00
sîmbăta: 8.00 - 20.00
duminica: 8.00 - 14.00
☎ 231.197

**● FARMACIA IRIS PHYTO PHARMA**
Șos. Națională nr. 64-66 (cartier Alexandru cel Bun)
zilnic: 8,00-21,00;
sîmbătă 8,00-18,00;
duminică 8,00-14,00;
☎ 219296

**● FARMACIA IRIS PHYTO PHARMA**
Șos. Păcurari nr. 43, bl. 545
zilnic: 8,00-21,00;
sîmbătă 8,00-18,00;
duminică 8,00-14,00;
☎ 250337

**● NOREX PHARM**
str. Grigore Ureche nr. 1 (lîngă Tribunal)
zilnic : 8.00 - 20.00
sîmbăta : 8.00 - 16.00
duminică: 8.00 -14.00
☎ 216.382

**● BABY FARM**
Str. V. Lupu 70-74
luni-sîmbătă : 8.00 - 20.00
duminică: 8.00 - 16.00
☎ 271.357

**● REMEDIA**
Str. Gării 30
zilnic : 7.30 - 20.00
sîmbăta : 8.00 - 14.00
duminica : 8.00 - 14.00
☎ 146.325

## TELEFOANE UTILE - CABINETE ȘI FARMACII VETERINARE

CABINET VETERINAR
**PROVET IAȘI**
Str. Smîrdan nr. 93 C
NON STOP
Consultații și tratamente la domiciliu
☎ 233.772, 092.376.433

CABINET ȘI FARMACIE VETERINARĂ
**SANOVET**
Păcurari 116 (vizavi de stația SHELL Păcurari)
zilnic : 9.00 - 20.00
duminică 9.00 - 14.00
☎ 032/259286

**CABINET DUOVET**
Str. Nicolae Gane nr. 25
zilnic : 16-20, sîmbăta: 10.00 - 13.00
duminică - închis
☎ 092555155, 032/214773

CABINET ȘI FARMACIE VETERINARĂ
**„ALFA-SAN"**
Str. Nicolina nr. 4A, bl. F4, parter (intersecția cu Aleea Rozelor)
luni-vineri : 8.30 -19.00
sîmbătă: 8.30-15.00
☎ 224008; 094/645442; 095/932972

CABINET ȘI FARMACIE VETERINARĂ
**URGOVET**
Str. V. Lupu 51 A-B
(vis-a-vis de Spitalul de Pediatrie)
luni-vineri: 9.00-20.00, sîmbătă: 9.00 - 14.00, duminică: 9.00-12.00
☎ 032/272733, 096/355211

# AGENDA OMULUI DE AFACERI

## ETNIS
Distribuitor **Vaillant**
**Centrale Vaillant**
model nou la prețuri mai mici
- **Radiatoare de oțel, aluminiu și fontă**
- **Rezervoare gaze lichefiate "Shell"**

**cu recuperarea TVA-ul**
AER CONDITIONAT
Proiectare, montaj și garanție 3 ani
Plata în 6 rate lunare
REDUCERE 15%
Iași - Str. N. Iorga 7D, bl. F5, tel. 032/230113, fax 032/232690, telemobil 094613246, 094554249

## ROTHERM
Importator echipamente termice - CE
- Centrale termice - FERROLI
- Condiționare, ventilație - EMMETI
- Radiatoare, fitinguri, pompe, automatizări

*Reduceri pînă la 20%*
Servicii complete
PLATA ÎN RATE
Iași, Bd. T. Vladimirescu nr. 40 (Bucșinescu)
Tel/Fax: 032/175105, 272340, 093-243670

## INSTALATORUL
*firmă autorizată ISCIR, ROMGAZ, RENEL*
- CENTRALE TERMICE
de la obținere cote gaze pînă la dare în exploatare
- INSTALAȚII
gaze naturale, termice, sanitare, electrice

Iași, Străpungerea Silvestru nr. 26, tel. 114054, 211631, 094-787384

## MOLD INFO INVEST
DEALER ZONAL MOLDOVA
pentru
Sisteme de procesare a banilor
**VINDE**
**Mașini de numărat bancnote**
**GLORY**
**Noi si second-hand**
**cu**
**GARANȚIE**
Închiriază mașini de numărat bancnote
Iași, Str. Arcu nr. 25, bloc P. Rareș, sc. B, et. 2, ap. 3
Tel. 032/214240 Fax: 032/276347
Mobil: 092/220501

## CABANA DOCHIA
**REVELION 2001-2002**
- cazare 30, 31.12.2001-01.01.2002
- masă festivă revelion
- masă festivă carnaval

*Tariful este de 1.350.000 lei de persoană.*
**Relații la telefon: 092 23 55 03.**

## S.C. DOSOFTEI S.A. IAȘI
**VINDE EN-GROSS**
- ORNAMENTE PENTRU SĂRBĂTORI - import Italia marca "MORANDUZZO"
- AGENDE 2002
- CAIETE ȘCOLARE
- HÎRTIE IMPRIMANTĂ A4 și A3
- HÎRTIE SCRIS A4 și A3
- HÎRTIE COPIATOR A4 și A3

Relații la telefon: 032/212545, 233413

## GRUPUL DE FIRME ROMFIN
Tîmplărie din aluminiu
*Iași, str. Rampei nr. 9A*
*tel.fax: 214 090*

## CASA DESIGN
Distribuitor:
ACV , Saunier Duval
- Centrale termice pe gaz, motorină, electrice
- Radiatoare oțel, aluminiu
- Materiale pentru instalații
- Proiectare, execuție, service.

Iași, Bd. T. Vladimirescu nr. 59
Tel.: 032-174565; 261821; mobil 094-787234

## TEHNOEXPERT
**NOU!** mobilier și scaune pentru
**UNITĂȚI ȘCOLARE**
prețuri promoționale
Tel.: 032-210991, 216621
Iași, bld. Independenței 11-13

## creativ METALCO
*producție publicitară*
- copertine
- firme luminoase
- panouri publicitare
- bannere
- inscripționări auto și vitrine

*6 ani de experiență*
*Sute de clienți*
Iași, str. Codrescu nr. 6 (incinta TAXICOM)
tel./fax: 032-215480

## S.C. VADIO S.R.L.
din Dornești, Suceava
**VINDE**

| | |
|---|---|
| CIMENT P400 | 77.500 lei/sac 50kg |
| PLACI AZBOCIMENT (1130*1750*6mm) | 70.000 lei/buc |
| CARTON ASFALTAT suluri 15mp/BUC | 215.000 LEI/sul. |
| POLISTIREN EXPANDAT | 1.250.000 lei/mc |
| PIGMENT ROSU DE FIER $Fe_2O_3$ | 25.000 lei/kg |
| GEAM FLOAT TRAS 4*1300*2000 mm | 100.000 lei/mp |

*VADIO Dornești*
*Telefon Fax: 030/523.874*
*Tel: 030/522.083 Mobil: 094/473.346*

## ICPE-TRAFIL S.A.
- **INTERFOANE** pentru clădiri
- SISTEME DE ACCES cu cartelă optică
- SISTEME DE ALARMĂ

Iași, Bulevardul Mangeron nr. 49
Telefon: 032/237501; Fax: 231868

## YV
**ALARME**
**300%**
**Dealer GPS**
- CLINICA DE PARBRIZE

Păcurari 92 (lîngă RAR), tel: 259.690

## Alcon Plus
**TÎMPLĂRIE DIN ALUMINIU ȘI PVC**
GEAM TERMOPAN
Tel.: 032/ 278680, int. 2106
Mobil: 093/508680; 093/538684

## Clima Therm Center
Centrale termice, cazane, radiatoare, boilere, automatizări
Aparate de aer condiționat, ventilație, condiționare
PLATA ÎN RATE
Soluții tehnice, montaj și service specializat.
Iași - Str. Sărăriei 50, Tel/fax: 032/261833

## VIZUAL
**SCAUNE ERGONOMICE**
**NOU colecția**
**ERGO DYNAMIK**
Prețuri promoționale
**Tel. 211517, 092 635113**

## ELECTRA
**INTERFOANE**
**CU CARTELĂ**
pentru blocuri, vile, firme
Prețuri foarte bune! Rate!
*"curățenie, liniște, siguranță"*
Iași, Bd. Chimiei 8, tel. 032-233126, 214370

## LUNA CLEANER
**Servicii de curățenie și întreținere**
pentru persoane fizice și juridice
- Personal calificat, aspiratoare profesionale detergent și consumabile de calitate
- Curățare și dezinfectare cu abur (mochete, geamuri, pardoseli, etc)
- **Reduceri** pentru abonamente lunare

24h/24h *PRACTIC, EFICIENT, CONVENABIL*
Tel./fax 032-274361; 092-609236; 094-280932

## EURO-FRIG
**UTILAJE FRIGORIFICE**
VÂNZĂRI-MONTĂRI-REPARAȚII-SERVICE
- **CARRIER - INSTALAȚII FRIGORIFICE NOI**
  - INSTALAȚII AUTO - pentru transport produse alimentare
  - INSTALAȚII DE CONDIȚIONARE A AERULUI
  - INSTALAȚII PENTRU CAMERE FRIGORIFICE
- **SECOND HAND** VITRINE, LĂZI, CAMERE FRIGORIFICE, AER CONDIȚIONAT

Tel./fax: 032/250836, mobil 094 792529

## MIRFAN MOBILUX
**Comercializează**
- *mobilă sufragerie* • *holuri*
- *dormitoare* • *bucătării*
- *mic mobilier*

**Plata în maxim 36 de rate lunare**
Program luni - vineri: 9.00 - 19.00
sîmbătă: 9.00 - 13.00
**Alexandru cel Bun**
(vis-a-vis de alimentara Minerva)
tel. 032/152647

## MELCRET FONOTERM
**Tîmplărie din aluminiu**
**25 de culori - la același preț**
Bd. Poitiers nr. 14, tel. 231023, 270817

## GRUPUL DE INSTALAȚII ȘI CONSTRUCȚII
*Distribuitor*
*CENTRALE TERMICE*
RADIANT, MORA MORAVIA, VIESSMANN
**Reprezentanță LAING - sisteme de ÎNCĂLZIRE ÎN PARDOSEALĂ**
*Execută și proiectează:*
**instalații încălzire, gaze, sanitare, electrice**
Iași, str. Splai Bahlui 22
Tel/fax: 032/237260, mobil 093-645798; 093-639.363

## EUROMARKET COMPANY
- STAȚII DE EPURARE APE: menajere și industriale
- STAȚII DE TRATARE APĂ/AER: dedurizare, demineralizare, ROsmosis, UV sterilizare, filtrare, purificare
- pH neutralizare, pompe dozatoare
- Sisteme de deshidratare nămol: Filtre, presă bandă, centrifuge, separatoare nămo
- CONSUMABILE- Cărbune activ, Polimeri acrilici, rășini

**ECHIPAMENTE - INSTALAȚII**
**CENTRALE TERMICE, POMPE, HIDROFOARE, FILTRE DE APĂ**
Bd. Poitiers 53, tel/fax: 233693, 220273

## Tec Telecom
*Comercializeaza, monteaza si asigura service:*
**AER CONDITIONAT**
incepand cu 12.700.000 lei
**SISTEME DE VENTILATIE SI CLIMATIZARE**
**garantie la echipamente si lucrari**
str. Ghica Voda 14, tel/fax. 032-21 80 80, 27 81 81
sales@tectelecom.com

## P.S. INTEX S.A.
vă oferă prin **Magazinul Instalatorilor**
- ȚEAVĂ **Pexal** Ø16 **1.26 DEM fără TVA** PREȚ PROMOȚIONAL
- Țevi și fitinguri cupru **YORKSHIRE**
- Radiatoare **DUNAFERR**
- Centrale termice cu tiraj forțat **BIASI și BERRETA 24 KW**
- Centrale termice pe combustibil solid și gaz **TERMOTEKA**

Șos. Păcurari nr. 70, bl. 550
(vis-à-vis Registrul Auto Român)
Tel./Fax: 032-257866 ; 095-525146, 094-620882

## S.C. COMPAN S.A.
Vinde la persoane fizice și juridice, toate sortimentele de făină, tărîțe, pîine, produse de patiserie și sare măcinată
*la cele mai mici prețuri*
practicate de alte firme, prin negociere cu partenerii.
**Iași, str. Moara de Foc nr. 2**
**Telefon: 032/252152; 252150**

## METRO sign
comercializează en-gros și en-detail
**Materiale promoționale inscripționabile**
- Ceasuri birou și perete
- Calculatoare birou
- Seturi protocol
- Truse pix și stilou
- Brelocuri
- Brichete, port carți vizita și CD
- Organizer
- Pixuri metalice și de plastic
- Agende și calendare 2002

Tel.: 093-308.746, 094-59.44.55

## IAȘISTING
*DOTĂRI SERVICE P.S.I.*
**EXTINCTOARE**
(verificări, reparații, reîncărcare)
- ignifugarea materialelor
- furtune P.S.I
- proiectare
- avize și autorizații

Bd. D. Cantemir nr. 8 bl. P2, sc. B, ap. 1
tel./fax: 237.515; mobil: 094-834.966

## UTIL CASNIC
Distribuitor autorizat
**SANEX**
*oferă*
en-gros și en-detail
**GRESIE și FAIANȚĂ**
str. N. Iorga - 233680; str. Silvestru - 276322
094 642759

## UNIMARK
**UN NOU CONCEPT ÎN CURĂȚENIE**
- -detergenți profesionali la dozator
- -utilaje profesionale pt. curățenie
- -consumabile
- -săpunuri, lavete

**Str. Grigore Ureche nr.27**
tel:032-262145 , fax:032-218080
tectelecom@pcnet.ro

# TELECOMUNICAȚII

dialog
*Aboneaza-te la Dialog in perioada 16 noiembrie. - 31 decembrie si primesti:*
30 min gratuite/luna in primele 3 luni de abonament in reteaua Dialog pt. D.Inedit si Practic, si indiferent de retea pt. D60-D1000.
3 luni abonament gratuit in lunile 4, 6 si 8 pentru Dialog Practic, Inedit D60-D1000
Fara TVA.
**Telefoane cu preturi incepand de la 9$* !**
Magazin1: Colt cu Cinema Victoria
Magazin 2: Hala Centrala et.1
**NOU! CALL - ID**
*TELEFOANE CU IDENTIFICAREA APELANTULUI*
**Tec Telecom** Tel/Fax: 032-232638, 233910, sales@tectelecom.com

**3 LUNI ABONAMENT GRATUIT* + 30 minute gratuite lunar in primele 3 luni de abonament** !!!**
* lunile a 4-a, a 6-a si a 8-a
** pentru conectări efectuate până la 31 decembrie în retea pentru Dialog Inedit si Practic si indiferent de retea pentru D60-D1000
*** preturile sunt exprimate in lei si nu contin TVA
dialog
**HALLEY** WIRELESS COMMUNICATIONS

**NOKIA 3310 1.595.000*****
**ALCATEL OT 302 670.000*****
*+ cadou o husa !!!*
Bd. Stefan cel Mare si Sfint 13, tel/fax: 276004 Bd. Independentei 1-5, tel/fax: 278180

dialog
Pînă pe 30 noiembrie ALCATEL OTE la cel mai bun preț din Iași
**NUMAI LA NOI!**
50% REDUCERE pentru accesoriile GSM
**NOKIA 3310 - 59 $***
**ERICSSON 320s - 40 $***
**ALCATEL O.T. 302 - 29 $***
30 minute GRATUITE lunar în primele 3 luni de abonament + 3 luni abonamentul gratuit
**INTRĂ!**
**NU RATA OCAZIA!**
Bd. Independenței nr. 9, bl. D1, parter , tel./fax: 258289
vă urează Conectare Bună
TeleCom PLUS
* prețul nu include TVA

## În magazinele Mobishop
+ prima lună un abonament gratuit la **Monitorul**

**SIEMENS A35**
**750.000 LEI**

OFERTA CONNEX
Dacă te abonezi la CONNEX pînă la 31 decembrie 2001, beneficiezi de:
- **50% reducere la abonament în primele 6 luni**
- **20 de minute* gratuite în primele 6 luni**
- **Telefonul Siemens A35 la doar 750.000 lei sau telefonul Ericsson T20e la doar 1.850.000 lei****
- **15 premii a cîte 10.000$*****

*Primele minute de convorbiri naționale în rețea din fiecare lună
**Prețurile includ TVA și sînt valabile doar cu conectare la CONNEX; în limita stocului disponibil
***Oferiți în lei, la cursul BNR valabil în ziua plății
MOB SHOP www.mediacompan.com
DEALER CONNEX
B-dul Socola nr. 1, tel.: 237.791 Str. Palat nr. 2; tel.: 239.080

## SIEMENS A35

**la doar 750.000 lei****
**Dacă te abonezi la CONNEX pînă la 31 decembrie 2001, beneficiezi de:**
- 50% reducere în primele 6 luni de abonament;
- 20 de minute* gratuite în primele 6 luni;
- Telefonul SIEMENS A35 la doar 750.000 lei, sau telefonul ERICSSON T20e la doar 1.850.000 lei**;
- 15 premii a cîte 10.000 $***

*Primele minute de convorbiri naționale în rețea din fiecare lună
**Prețurile includ TVA și sînt valabile doar cu conectare la CONNEX; în limita stocului disponibil
***Oferiți în lei, la cursul BNR valabil în ziua plății
**CLASS** DEALER CONNEX
Bd. T. Vladimirescu, cămin T17, parter.
Tel. 276.366, mobil: 092-619910
Prețuri studențești !!!

dialog
**OPRESTE LA ProTON**
ERICSSON 2618 799.000 lei*
ALCATEL 302 715.000 lei*
NOKIA 3310 1.849.000 lei*
cu 90 de minute gratis în primele 3 luni de abonament* și 3 luni de abonament gratuit**
* Preț fara TVA
în rețeaua DIALOG pe Dialog Inedit și Practic, indiferent de rețea pentru DIALOG 60-1000
de sărbători cadou la conectare prin tragere la sorți: un CALCULATOR PENTIUM
IAȘI: str. Străpungere Silvestru nr. 10, tel. 244601
14 Decembrie nr. 3-5, tel. 260200

## EuroBIT te dă pe spate ...
... cu o ofertă de telefoane din care îți recomandă cu încredere Ericsson T20 care arată bine și știe să facă foarte multe. Iar dacă ai prieteni cu care comunici prin SMS-uri, T20 te ajută la tastat cu un chatboard cadou. Detalii în magazine.

**Ericsson T20**
**1.850.000 lei****
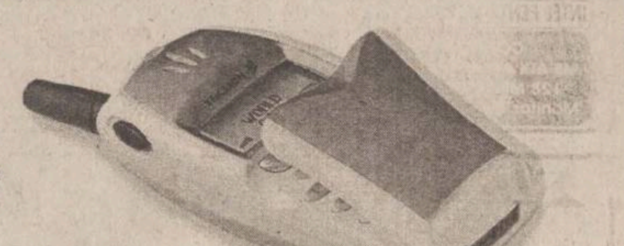

OFERTA CONNEX
Dacă te abonezi la CONNEX până la 31 decembrie 2001, beneficiezi de:
- 50% reducere la abonament în primele 6 luni
- 20 de minute* gratuite în primele 6 luni
- Telefonul Siemens A35 la doar 750,000 lei**
- Șansa de a câștiga unul dintre cele 15 premii a câte 10,000$***

*Primele minute de convorbiri naționale în rețea din fiecare lună
**Prețurile includ TVA și sunt valabile doar cu conectare la CONNEX; în limita stocului disponibil
***Oferiți in lei, la cursul BNR valabil în ziua plății
EuroBIT COMUNICATII MOBILE
DEALER CONNEX
Expert Center - Ștefan cel Mare nr. 3, 092-358.006 Sf. Lazăr nr. 45-47, 093-599.611
Hala Centrală, 092-358.003 B-dul Independenței nr. 7 – Top Romanța, 093-549.782

## Log-Soft
YAESU Authorised Dealer
*STATII RADIO*
**- leasing si rate -**
MOTOROLA Authorised Dealer
Str A. Panu 28, bl 2A.
Tel/fax 032-211130

dialog Distribuitor Autorizat
IAȘI: Sf. Lazăr nr. 45, tel./fax 032-210.872, 237.820
HÂRLĂU: Ștefan cel Mare nr. 20, tel./fax 032-720.081
office@giros.ro, www.giros.ro
GIROS COMPANY
**oferta de iarnă**
telefoane...
Mitsubishi Trium Geo: 15 $
Alcatel 302: 19 $
Nokia 3310: 49 $
cu activare imediată
și accesorii pentru toate tipurile de telefoane GSM

abonează-te la **Dialog** înainte de 31 decembrie și câștigi...
**30 de minute gratuite*** pe lună, timp de 3 luni
+
**3 luni de abonament gratuit** în plus...
primești **cadou** o husă pentru telefonul tău
* Pentru Dialog Inedit și Practic : **30 de minute** valabile în rețea iar pentru Dialog 60, 160, 300, 600 și 1000 : **30 de minute** valabile indiferent de rețea
**soluția comunicării perfecte!**

## ROMÂNIA 1 0.00

7,00 Jurnalul de dimineață
7,30 Strict necesar
8,20 Justițiarii ep.21

**9,10 Schimanski. Partea I; Căutînd-o pe Olga („Schimaschi Sehnsucht", Germania, 1999) Regia: Hajo Gies Cu: Gotz George, Suzanne von Borsody, Julia Weigend, Matthias Redlhammer**

10,45 Reflecții rutiere
11,00 TVR Craiova

**13,00 Euroatlantica (r)**

14,00 Jurnalul de prînz
14,30 Drepturile omului
15,30 Tribuna partidelor parlamentare
16,00 Conviețuiri
17,00 Poveste de dragoste
17,45 Pasiuni ep.261

**18,25 Justițiarii ep.22**

19,15 Avanpremieră Știri
19,35 România politică

**19,39 TVR - 45 de ani în 45 de secunde**

20,00 Jurnal
20,30 Ploaia de stele
22,00 Știrile de sîmbăta asta
22,30 Amy ep.35
23,30 Jurnalul de noapte

***0,00 Drum în derivă („Citizen Ruth", comedie amară, SUA, 1996) Regia: Alexander Payne Cu: Laura Dern, Burt Reynolds, Swoosie Kurtz, Kurtwood Smith.***

1,50 Jurnal
2,20 Drepturile omului

**3,20 Ploaia de stele**

4,50 Știrile de sîmbăta asta
5,20 Amy ep.35
6,05 Auto Club (r)

## TVR 2 17.45

7,00 Femeia misterioasă ep.97
7,45 Poftă bună cu Petrișor!
8,00 Veni, video, vici!
8,15 Globul dragonului; Castelul vrăjitoarei; Tabaluga - dragonul cu inimă de aur ep.18
9,30 Tribul ep.45
10,00 Paradisul de lîngă noi (r)
10,30 E dreptul tău (r)
11,00 Știri
11,05 Din coasta Evei (r)
12,05 Mit și istorie (r)
12,35 Tată, am încurcat-o! ep.161
13,00 Femeia misterioasă ep.98
13,45 Globul dragonului; Castelul vrăjitoarei; Tabaluga - dragonul cu inimă de aur (d.a.)
15,00 Știri
15,05 Televiziunea, dragostea mea
16,05 Poftă bună cu Petrișor!
16,15 Aleea cu ghimpi
16,30 Camera de gardă
17,00 Patrimoniu
17,30 Tribul ep.45
***17,45 Handbal masculin: Trofeul Carpați: România - Iugoslavia***
19,15 Țara de piatră
19,45 Drumul spre Avonlea ep.36
20,35 Tată, am încurcat-o! ep.161
21,00 D'ale lui Mitică
22,00 Telejurnal
22,30 Să trăiești ca să mori („Living to die", SUA, 1990) Regia: Wings Hauser
0,00 Duran, Duran în concert la Wembley - 2000
0,50 Reforma la bani mărunți (r)
1,20 Drumul spre Avonlea ep.36
2,10 Răscruci (r)
2,40 Oprirea obligatorie (r)
2,55 Telejurnal (r)
3,25 Patrimoniu (r)
3,55 Handbal masculin (r)
5,25 Duran, Duran în concert la Wembley, 2000 (r)
6,15 TVM Mesager

## TVR IAȘI REGIONAL

18,00 Expres. Știri din actualitatea regională
18,30 Handbal masculin - Trofeul Carpați: România - Grecia (transmisie directă de la Sala Sporturilor)
19,10 Domino. Magazin de familie realizat în direct de la Complexul Iulius Mall
19,54 S-a întîmplat mîine. Revista presei de a doua zi

## PRO TV 21.00

07,00 Bună dimineata !
08,00 Știrile ProTV - Ziarul dimineții tale
09,00 Tînăr și neliniștit (r)

**10,00 Melrose Place, ep. 31**

10,45 Provest (r)
11,30 Cîmp Tv, ultimul episod
12,00 Tărîmul pescarilor, ep. 11

**13,00 Detectiv în Vancouver, ep. 18**

14,00 Decizia (r)
16,00 Tînăr și neliniștit, ep.1404
17,00 Știrile Pro Tv
17,45 Căsătorie în direct
18,00 Teo
19,00 Știrile Pro Tv
20,00 Lanțul slăbiciunilor

***21,00 Parfum de femeie („Scent Of A Woman", dramă/psihologic/romantic, SUA, 1992). Regia: Martin Brest. Cu: Al Pacino, Chris O'Donnell***

23,30 Marcă înregistrată
00,00 Căsătorie în direct
00,15 .Ro
00,25 Unora le place jazzul („Some like it hot", comedie/muzical, SUA, 1959) Regia: Billy Wilder. Cu: Marilyn Monroe, Tony Curtis, Jack Lemmon, George Raft, Pat O'Brien, Joe E. Brown, Nehemiah Persoff.

**02,30 Scene ale luptei de clasă din Beverly Hills („Scenes from the Class Struggle in Beverly Hills", comedie/satiră, SUA, 1989). Regia: Paul Bartel Cu: Jacqueline Bisset, Ray Sharkey.**

**04,30 Doisprezece oameni furioși („Twelve angry men", dramă/psihologic, SUA, 1957). Regia: Sidney Lumet. Cu: Henry Fonda, Lee Cobb.**

06,15 Teo (r)

## ANTENA 1 21.45

7,00 Observator
7,50 Știri sportive
8,00 Cafeaua cu sare
9,00 Viitorul începe azi (r)
10,00 Îmbrătișări pătimașe

**12,00 Noaptea tîrziu cu Mircea Badea (r)**

13,00 Știrile amiezii

**13,15 Pretender (ultimul episod)**

14,00 Gladiatorul (r)
16,00 Viitorul începe azi
17,00 Știri

**17,20 Milagros ep.107, 108**

19,00 Observator
19,50 Sport
20,00 Gong Show

***21,45 Hexed („Hexed", comedie, 1993, SUA) Regia: Alan Spencer Cu: Arye Gross, Claudia Christian, Adrienne Shelly, Ray Baker, Michael Knight***

23,30 Observator
0,05 Sport

**0,10 Proteus („Proteus", thriller/SF, 1995, Marea Britanie) Regia: Bob Keen Cu: Craig Fairbass, Tony Barry, William Marsh, Jennifer Calvert**

2,00 Observator (r)
3,00 Suflet rebel
4,00 Casa de pe plajă
5,00 Milagros (r)

## TV BIT

**6.40 – 7.00** – Bună-i dimineata
**16.00 – 17.00** – Tendințe
**17.00 – 17.20** – Știri
**21.57 – 22.00** – Publicitate
**23.15 – 23.30** – Știri

## ACASA 0.15

07,00 Știrile de Acasă (r)

**07,30 Ia-mă acasă (r)**

08,00 Amor latino ( r )
09,00 Prima dragoste ( r )

**10,05 Acasă la bunica (r)**

10,15 Betty cea urîtă (r)
11,15 De 3x femeie (r)

**12,15 Dădaca (r)**

12,40 Terra nostra (r)

**13,40 Iubire fără limite**

15,30 Războiul pasiunilor

**16,30 Dragoste nebună**

17,20 Acasă la bunica
17,30 Amor latino

**18,20 Căsuța poveștilor**

18,30 Știrile de Acasă
19,00 Prima dragoste

**20,00 Betty cea urîtă**

20,50 Marea demascare
22,20 Terra nostra
23,20 Dădaca
23,45 Știrile de Acasă (r)

***00,15 Dansează cu mine! (r)***

01,15 Sînge din sîngele meu

**02,00 Muzica de acasă, muzica nopții**

03,45 Acasă la români, cîntă-mi, lăutare! (r)

**04,45 Acasă la români (muzică populară ) (r)**

05,45 Doctorul casei (r)

## HBO 20.00

8,00 Un comisar acuză (polițist, România, 1973) Regia: Sergiu Nicolaescu Cu: Sergiu Nicolaescu, Amza Pellea, Ion Besoiu, Gheorghe Dinică
9,45 Plunkett și MacLeane („Plunkett & MacLeane", acțiune, Anglia, 1999)
11,25 Mînie și onoare („Rage and Honor", acțiune, SUA, 1992) Regia: Terence Winkless Cu: Cynthia Rothrock, Richard Norton
12,55 Creaturi fioroase („Fierce Creatures", comedie, SUA, 1997)
14,25 Capcană pentru hoț („Entrapment", suspans, SUA, 1999) Regia: Jon Amiel Cu: Sean Connery, Catherine Zeta-Jones, Ving Rhames, Will Patton, Hector Cruz, Maury Chaykin
16,15 Scrisoarea de dragoste („The Love Letter", romantic, SUA, 1999) Regia: Peter Chan Cu: Kate Capshaw, Gloria Stuart, Ellen DeGeneres, Tom Everett Scott, Tom Selleck
17,45 Bulworth („Bulworth", satiră, SUA, 1998) Regia: Warren Beatty
19,30 Cinema Cinema Cinema
***20,00 Ronin (acțiune, SUA, 1998) Regia: John Frankenheimer Cu: Robert De Niro, Jean Reno, Natascha McElhone, Stellan Skarsgard, Sean Bean***
22,00 Furia, Carrie 2 („The Rage, Carrie 2", horror, SUA, 1999) Regia: Katt Shea Cu: Emily Bergl, Jason London, Dylan Bruno, Amy Irving.
23,45 Al saselea simț („The Sixth Sense", thriller, SUA, 1999) Regia: M. Night Shyamalan Cu: Bruce Willis, Haley Joel Osment, Toni Colette.
1,30 Povestirile d-nei Chatterley, Amantul misterios (erotic, SUA, 2000)
2,00 Puțin sex nevinovat („Just a Little Harmless Sex", comedie, SUA, 1999)

## PRIMA 21.00

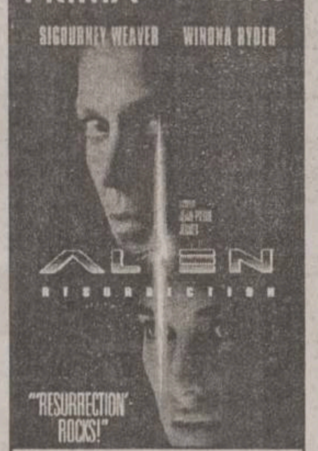


7,00 Salvați de clopoțel

**8,00 Prima Mix**

12,55 Clip Art

**13,00 Cu Țibanu la pescuit și vînătoare**

14,00 Real TV (r)

**15,00 Vînătoarea comorilor (r)**

16,00 Salvați de clopoțel

**17,00 Impact**

17,30 Real TV
18,00 Focus

**19,00 Camera de rîs**

19,30 Strada Milion
20,00 Vrei să fii miliardar?

***21,00 Alien, renașterea („Alien resurrection", SF/horror, SUA, 1997)***

23,00 Focus Plus

**23,30 Vînătoarea comorilor**

0,25 Clip Art
0,30 Camera de rîs

## RADIO TRINITAS

**11,00** Parintii Bisericii, parintii nostrii
**12,30** Agenda culturală
**18,00** Literatura creștina
**21,00** Biserica în societate

**22,00 Mari duhovnici în dialog muzica simfonica, religioasa, populara, cuvinte de învatatura, povesti**

## TELE'M 20.00

14,00 Desene animate

**15,00 Film artistic: „Sabia onoarei"**

16,30 Film documentar
17,00 Gîndul de vineri

**19,00 Club „M" - 10 ani din arhiva TELE M 1991**

***20,00 Desene animate***

**20,30 „Foscul ascuns" (superacțiune). Cu: Lawrence H. Jacobs, Robert Z'Dar. Regia Lawrence H. Jacobs.**

22,00 Tele-obiectiv

**22,30 „Ochii nopții II" (thriller)**

0,00 Film erotic
2,00 Film erotic

## EUROPA NOVA

7,00 Muzică
9,00 Fereastra deschisă (emisiune magazin)
10,00 La ordinea zilei (r)
11,00 Muzică
12,00 Telemedicina (r)
12,30 Buletin de știri
12,40 Telemedicina (continuare/r)
13,15 Muzică
15,00 Film documentar (r)
16,00 Domino
17,00 Muzică
18,00 Terra
19,00 As show
19,29 Telecaricatura zilei de Ando
19,30 La ordinea zilei
20,40 Video-civica
21,00 Telejurnal
21,45 Film documentar D.W.
22,30 În justiție
23,30 Tentații
0,00 Domino (r)
2,00 Muzică
7,00 Telejurnal (r)

## Radio CONTACT

**06:00 - 10:00 - „Lupta cu somnul"** - Laura si Razvan se trezesc primii la Radio Contact. Cu ei lupta cu somnul e mai usoara! De la ora 8 vine schimbul 2 sa lupte cu somnul :Tudor si Marius castiga in fiecare dimineata !
**10:00 - 12:00 - „Tovarasii Mei"** - Armand si Johann sunt tovarasi. Daca ai curaj... asculta-i!
**12:00 - 17:00 - „Muzica asa cum vrei"** - Program de divertisment: muzica non-stop, concursuri, informatii diverse (in special din show-biz).
**17:00 - 19:00 - „Voteaza ce Urmeaza".** Acesta este singurul program in care ascultatorii pot sa decida ce melodii asculta. Realizatori: Adrian Sana si Andu Campu.
**19:00 - 20:00 – 11.33.42 –** Dedicatii si mesaje la 11.33.42
**20:00 – 22:00 - „Seara de seara cu Liana".** Gazda dumneavoastra: Liana Stanciu.
**21:00 - 22:00 - „Studio M".** Realizator: Cristian Pavel.

**17:30 - Jurnalul zilei**
5:30 - 22:30**Stirile Radio Contact**:
7:10 **Revista presei centrale**
8:20 **Revista presei locale**
5:50; 6:50; 7:50; 8:50 ; 9:50 - **Contact Horoscop**

## RADIO NORD - EST

**6.00** BBC - Știri și actualități
**6.15** ECHIPA DIMINEȚII Cel mai important lucru dimineata este să ai pe cineva alături. Fii puternic, dimineață de dimineață, cu Adrian și Diana (8.00-8.15 BBC - Știri și actualități; 6.25 și 8.25 Cristiana - cu profesorul de religie Victor Cireașă; 6.45 și 7.45 Horoscop; 8.35 Info trafic și radar; 9.35 Tragerea la sorți a concursului „La mulți ani!" Realizatori: Adrian Nedelcu și Diana Besmeciuc
**10.00** BUZDUGANUL DE TOAMNĂ (10.15 Revista presei; 10.45 Mesaje; 11.00-11.15 Știri și actualități; 11.45 1 Aprilie - Păcăleala zilei; 12.15 Tonomat; 13.07 Tema zilei). Realizatori: Daniel Buzdugan și Costi Rezlescu
**14.00** BBC - Știri și actualități
**14.30** - 18.00 NORD' EST CAFE Intră în atmosfera anilor '80 sau '90, așează-te în colțul cu oldies sau în cel cu noutăți. Alegerea îți aparține. După-amiaza va fi oricum relaxantă și plină de premii! Realizator Alex Canariov
**17.00** PULS NORD-EST Cel mai important grupaj informativ al zilei (știri, reportaje, interviuri, relatări din actualitatea locală și națională)
**18.00** BBC - Știri și actualități
**18.30** PUNCTUL PE I! Talk-show social-politic
**21.00** BBC - Știri și actualități
**21.30** DEDICATII MUZICALE
**0.00** NORD' EST PARTY cu Tudor Cocea

**16.15** - Sport cu Ovidiu Minea
**9.15; 15.15** Alo, Generația Șto?! - telefonul care te surPRINDE - rubrică de Daniel Buzdugan
**8.45; 12.45; 17.45** - Scafandru de Bahlui, tabletă de Cătălin Mihuleac
**7.25; 9.25; 11.25; 13.25; 15.25; 17.25** Power-play-ul zilei - prezentat de Alex Canariov

## RADIO IAȘI

**6,00** Diminetile noastre (7,00 - Radiojurnal Radio România)
**8,00** Buletin de stiri
**8,05** Audienta radio
**9,00** Buletin de stiri
**9,05** 1053 - Acustic studio
**10,00** Radiocircuit
**11,00** Buletin de știri
**11,05** Meridian - Radiomagazin (12,00 - Stiri)
**13,00** Radiojunal Radio Riomânia
**13,15** Viata văzută de aproape
**15,00** Buletin de stiri
**15,05** La zi în viata partidelor parlamentare
**15,30** Actualitatea economică
**15,45** Itinerar folcloric românesc
**16,00** Radiojurnal Radio România
**16,15** Portativ latin
**17,00** Buletin de știri
**17,05** Radio Iasi în linia întîi - puncte de vedere
**18,00** Buletin de stiri
**18,05** Corespondenta muzicală radio - Dedicatii muzicale
**19,00** Radiojurnal Radio România
**19,20** Evenimentul zilei
**20,00** Univers muzical
**21,00** Buletin de știri
**21,05** Univers muzical - continuare

## Tehnică de calcul


ECHIPAMENTE XEROX DIGITALE SI ANALOGICE, ALB-NEGRU SI COLOR
ECHIPAMENTE MULTIFUNCTIONALE, IMPRIMANTE LASER DE RETEA
COPIATOARE DE PLANSE, CONSUMABILE SI SERVICE
GIROS COMPANY
IASI, Sf. Lazăr 45, tel/fax 032-210.872, 237.820
e-mail: giros@mail.dntis.ro

ACE COMPUTERS
Sisteme
DTK Computer, IBM
Service
Tel./fax: 032-230.800, 218.360
Str. Grigore Ureche 1 (în rînd cu Barou Avocați)

In atenția producătorilor!
Doriti pentru produsele dvs. coduri de bare conforme cu standardele internationale ?
NUMAI IN PERIOADA 1 OCTOMBRIE 2001- 1 DECEMBRIE 2001 PUTETI SA LE OBTINETI IN CONDITII EXTREM DE AVANTAJOASE DEVENIND MEMBRU EAN ROMANIA (EUROPEAN ARTICLE NUMBERING).
REPREZENTANT EAN ROMANIA - VEC IMPEX SRL
TEL/FAX 032-244662

Soluţii pentru comunicaţii mobile

**Ingrediente:**
servicii Xnet, portable PC-uri, pocket PC-uri, telefoane mobile, conectări la rețeaua Connex

**Indicații:**
Soluțiile EuroBIT sunt indicate pentru eficientizarea comunicării cu prietenii, colegii și partenerii de afaceri prin folosirea sistemelor de comunicații mobile performante.

**Mod de administrare:**
Soluțiile EuroBIT se iau în principal prin rate sau leasing.

EuroBIT COMUNICATII MOBILE DEALER XNET
B-dul Ștefan cel Mare nr. 3, telefon 032-216.752, 092-358.006, e-mail expert.iasi@eurobit.ro

INFOSERVICE

| | |
|---|---|
| AMD DURON 800 Mhz | 440 USD |
| AMD DURON 900 Mhz | 455 USD |
| AMD Thunderbird 900 Mhz | 460 USD |
| AMD Thunderbird 1,2 Ghz | 496 USD |
| INTEL CELERON 700 Mhz | 440 USD |
| INTEL CELERON 866 Mhz | 450 USD |
| INTEL PENTIUM III 800 Mhz | 540 USD |
| INTEL PENTIUM III 1000 Mhz | 610 USD |
| INTEL PENTIUM IV 1500 Mhz | 675 USD |

CONFIGURATIILE INCLUD:
MB ATX ATA 100/SOUND, CD-ROM/ BOXE
128 MB SDRAM/ HDD 20 GB/ FDD
Monitor 15" Digital/ Keyboard/ Mouse

- CALCULATOARE
- COMPONENTE
- IMPRIMANTE
- SCANNERE
- NOTEBOOK-URI
- COPIATOARE
- CONSUMABILE
- TELEFAX-URI

- CANON
- COMPAQ
- DTK
- MINOLTA
- EPSON
- SEIKOSHA
- LEXMARK
- HEWLETT PACKARD

RATE SI LEASING

INFO SERVICE STR. SF. LAZAR NR. 19, BL. F-3, TEL./FAX: 032-211745/241553 E-MAIL: minfo@mail.dntis.ro

TECHNOLINE COMPUTERS
B-dul Independentei, Bloc B1-5, Mezanin
Tel./Fax ID: +40 32 278.205
SMS/Mobil: +40 92 535.579
comenzi/oferte: aurelian@technoline.org
garantii/service: service@technoline.org
www.technoline.org
indaco LEGE 4 legislatie pentru toti

BA Tel./Fax 032 253001
@Mail : bascomp@mail.dntis.ro
Distribuitor autorizat LEXMARK
Z12 : 1.999.000 lei
Z32 3200: 2.899.000 lei
Sisteme , componente PC
PENTIUM III 733 Mhz 610 USD
K7 750 Mhz 540 USD
TVA inclus
HDD 20GB, 64 RAM, CD ROM 48X, SOUND, FAX MODEM, NET CARD, MONITOR

SUPERMAGAZIN DE COMPUTERE
OFERTA NOULUI MILENIU !
CUMPERI UN CALCULATOR, NOI ÎȚI DĂM DOUĂ !
- UNDE ?
- LA MC
Str. Stefan cel Mare nr. 4
- fostul Guliver -
MILLENIUM CENTER

le modèle
Lăpușneanu nr. 7B, tel./fax 239003
office@lemodele.ro
15.800.000 lei
Easy! Easy!
AMD Duron 750MHz
memorie 128MB
HDD 20GB ATA100
video on-board
sound on-board
CD ROM50x,
modem, boxe
monitor 15"
TVA inclus. Alte configurații la cerere.
licențe software

COPYSERV BIROTICA
COPY•COMMUNICATION•SERVICE
Canon
Reprezentanță service
Dealer autorizat
Iași, Tudor Vladimirescu nr. 101
Telefon: 032/216358; 094/515282

PLUS NET
Tel.Fax: 230.332 ; 095/626874
CALCULATOARE = INFORMAȚII
INFORMAȚII = PUTERE
VĂ OFERIM CALCULATOARE

Canon
VEC
tel: 244662
consumabile
service specializat
Str.Păcurari,12
·COPIATOARE
·IMPRIMANTE, FAXURI
·CALCULATOARE, SURSE UPS
·RETROPROIECTOARE
·MASINI DE NUMARAT BANI
·RETELE, CENTRALE
·CASE SI SISTEME FISCALE PENTRU MAGAZINE, RESTAURANTE, FARMACII

20 - 30 noiembrie
În lumea calculatoarelor aveți nevoie de un prieten !
LIVIUS
Windows
Office
Pentru fiecare "pachet" de 10 licențe Windows OEM (98SE, Me, 2000 sau XP) primiți GRATUIT o imprimantă HP DeskJet 656C !!!
Pentru fiecare "pachet" de 6 licențe Office SB OEM (2000 sau XP) primiți GRATUIT o imprimantă CANON S400 !!!
LIVIUS SRL Iași - str. Fătu 1A - tel/fax: 032-11.59.22, 11.22.21, e-mail: livius@livius.ro

Magazin : Cuza Voda 54, Tel. 21.93.93, Fax. 21.82.43
ZACH & SON SRL
Imprimanta Olivetti Jp170* = 5$
* Imprimanta se livreaza numai cu cartus Olivetti negru 27.5$

UN NOU PRIETEN ÎN FAMILIE CARE NU CERE MÂNCARE

MB AM75-TC
Video Savage4, on-board
Sound AC'97, on-board
RAM 128MB
HDD 20GB
FDD 3,5"
CD-ROM 56x
Tastatura
Mouse+Pad
ATHLON 950MHz 389 $*
DURON 750MHz 349 $*
*Prețurile nu includ TVA
Family COMPUTER
SEDIUL CENTRAL: 032-217248
MAGAZIN: 032-219543/int. 307
E-mail: office@quartzmatrix.ro
www.quartzmatrix.ro
QUARTZ MATRIX Select your future

Log-Soft Oferta săptămânii
INTEL P4 1.4 GHz. HDD 20 Gb. ATA 100. 128Mb. RIVA TNT2 32Mb. CD-ROM 52x. 15" Digital monitor
570 $ + TVA
Str A Panu, nr 28, tel 032/211130

SHARP
service specializat
Copiatoare second-hand
Iasi, str. Străpungere Silvestru nr. 9
Tel.: 225.180
Tel/Fax: 218.054
elproma@necomm.ro

Vectra Sistems
LICENȚE PENTRU CALCULATOR
Tel.Fax 032-276.458
Iasi - C. Negri nr. 4

36 Rate
0 % Avans
CALCULATOARE IMPACT
OFERTA ANULUI !
Configuratii complete
Duron 750 356 $
Tbird 950 399 $
Intel P3 733 451 $
Intel P4 1.4 515 $
Preturi fără TVA
Show Room : Cuza Voda 45
Tel/Fax : 032- 217.600
Garantie 2 ani
Service Full

Thinkclient !
Iasi, 6600
str. Arcu, nr.10/6
tel: 032 235946
gsm: 095 517127
transart@mail.dntis.ro
www.transart.ro
SALARIZAREA cu 50% reducere*
neomanager TransarT
pachet integrat Windows pentru contabilitatea, gestiunea si managementul firmei
* in pachet cu un alt modul - oferta valabila pana la 31 octombrie 2001

REL SERVICE
➢ CALCULATOARE, REȚELE
➢ LICENȚE MICROSOFT, NOVELL
➢ IMPRIMANTE
➢ ACCESORII
➢ CONSUMABILE
➢ SERVICE
PREȚURI DE EXCEPȚIE
COMPAQ, EPSON, HP, REL
IAȘI, Bd. CHIMIEI nr.35, Bl.F2-1 Tel./fax: 214190, Tel. 217244

O REȚETĂ PE ZI

Maestrul în arta culinară Ștefan MEGYESY, de la complexul hotelier UNIREA, vă recomandă:

# Mîncare de țelină

**Ingrediente**

- țelină, ciuperci
- ceapă, făină albă
- bulion pastă, vin alb
- sare, piper
- zahăr, cimbru
- ulei, lămîie
- verdeață, vegeta

Țelina se curăță, se spală și se taie batoane sau cuburi mari și se pune la fiert în apă cu sare și se fierbe pe jumătate. Ciupercile se curăță, se spală și se taie în patru, apoi se pun la înăbușit cu puțin ulei, sare și zeamă de lămîie. Ceapa, tocată mărunt, se pune la înăbușit într-un vas cu ulei și puțină zeamă în care a fiert țelina. Se adaugă bulionul pastă și făina albă diluată cu vinul alb, se lasă la fiert și se completează gustul cu sare, piper, cimbru, vegeta. Zahărul se caramelizează și se toarnă siropul obținut în sosul format, pe care îl strecurăm. În acest sos se pun țelina și ciupercile scurse de zeamă și se lasă să fiarbă mai departe în sos cîteva minute. Se va servi fierbinte, cu verdeață (tocată mărunt) deasupra. Se poate însoți și cu garnitură de cartofi natur. ■

**Atenție, gospodine! Puteți intra în concurs: trimiteți pe adresa redacției rețetele dumneavoastră preferate. Cele mai interesante vor fi publicate în „Monitorul". La sfîrșitul fiecărei luni, maestrul bucătar Ștefan Megyesy va desemna cîștigătorul premiului: o masă pentru două persoane la restaurantul „Unirea".**

Prietenul de lîngă noi

# Oasele de ros ca divertisment

■ **dacă vreți să aveți un cîine sănătos în casă, trebuie să știți cum să-l hrăniți**

Masa este una dintre „îndeletnicirile" preferate ale unui cîine. De aceea este bine să acordăm o grijă deosebită acestui aspect pentru a nu-l stresa și a-i permite să fie liniștit în intervalul dintre mese. O hrănire corectă presupune un anumit orar și un anumit loc, pe care trebuie să le respectăm cu strictețe, iar mesele, în număr de 2-6, în funcție de vîrstă, stare fiziologică, regim de mișcare, trebuie să fie suficiente atît calitativ, cît și cantitativ. Obișnuit cu ora fixă de masă, cîinele nu trebuie să primească nimic de mîncare în afara acestui program.

Nu-i bine să-i permitem cîinelui să cerșească, deoarece acest obicei este nu doar urît și degradant pentru animal, dar poate fi cauza multor boli digestive. De asemenea, administrarea meselor trebuie să țină cont de activitatea cîinelui; nu este corect să hrănim cîinele și apoi, imediat după masă, să-l luăm la plimbare pe jos ori cu mașina. După masă, cîinele va fi lăsat să se odihnească 2-3 ore. Dacă avem un cîine de pază, vom evita să-l hrănim seara, deoarece devine leneș și neatent. Un astfel de cîine va fi hrănit dimineața și la prînz. E bine să știm că un cîine obosit nu trebuie să fie hrănit imediat, ci numai după ce s-a odihnit mai întîi.

Hrănirea cîinelui se va face în vase speciale, foarte curate și adaptate ca dimensiune la mărimea cățelului. După fiecare masă se îndepărtează resturile și se spală vasul. Nu se lasă hrana în vas peste zi, mai ales pentru cîinii capricioși, ci după 15-30 de minute se strînge mîncarea și i se dă la următoarea oră de masă. În felul acesta cîinele va înțelege că trebuie să mănînce atunci cînd i se dă.

Apa, înlocuită de 2-3 ori pe zi, va fi la temperatura camerei.

Alimentul de bază este carnea, care poate fi de vită, pasăre, oaie, cal. Nu se va administra carne de porc, deoarece este greu digerabilă și generează afecțiuni ale pielii și părului. Pastele făinoase sînt acceptate, dar nu în cantități foarte mari și numai în amestec cu carne, cu pîine, bogată în glucide. Orezul este o altă sursă importantă de glucide, care reglează și tranzitul intestinal. Legumele nefierte sînt foarte sănătoase, deoarece nu-și mai pierd vitaminele prin fierbere. Produsele din comerț, așa-numiții biscuiți, sînt deosebit de consistenți și hrănitori, prezentînd și avantajul că nu se alterează ușor la căldură.

**dr. Ovidiu LAZĂR**
***cabinetul Provet***

# Politicienii nu se tem de Andrei Gheorghe

Unul dintre punctele de atracție din programul realizat de Pro TV pentru ziua de 1 decembrie va fi ediția specială din ***„Lanțul slăbiciunilor"***. Pentru că aniversarea sa coincide cu ziua națională a țării, Pro TV s-a gîndit că de la acest dublu moment festiv nu pot lipsi aleșii neamului. Prin urmare, ***Andrei Gheorghe*** îi va lua la întrebări pe nouă politicieni, persoane foarte importante. Telespectatorii vor putea afla la ce nivel se situează atît puterea cît și opoziția în ceea ce privește cultura generală, pentru că Andrei Gheorghe își va pune la grele încercări concurenții, testîndu-le cunoștințele și sîngele rece. Politicieni vor dona toți banii cîștigați la „Lanțul slăbiciunilor" unor români care au nevoie de ei. ■

BANC VECHI DA' BUN

## Ăla cu soțul ocupat

O soție își privește soțul lucrînd de zor. Sătulă să-l mai vadă cufundat în lucru, îi spune enervată:

- Să știi că m-am săturat să te vad lucrînd așa. Tot timpul îți aduci acasă de lucru de la servici și de mine nu mai ai timp deloc.

- Bine, dragă, se apără soțul, dar înțelege și tu că am enorm de mult de lucru și nu dovedesc. Și în afară de asta, o lume întreagă își ia de lucru și pe acasă!

- Bine, bine, dar nu toți sînt autopsieri, ca tine!... ■

MISS MONITORUL

# Diana Dumitrașcu a apărut la RAI 1

Blondă cu ochi verzi, genul de frumusețe scandinavă, Diana Dumitrașcu are 16 ani și este elevă în clasa a X-a la Liceul de Artă „Octav Băncilă" - secția vioară. Deși a absolvit un curs de modeling la „Look Fashion" și îndeplinește toate cerințele pentru a deveni un fotomodel de succes, muzica clasică este cea care o reprezintă. „Am învățat să cînt la vioară la 6 ani", spune Diana, ce a decis să calce pe urmele mamei sale, tot violonistă.

Consacrarea a cunoscut-o în urmă cu 2 ani, cînd s-a aflat printre laureații concertului de la Subiaco, o localitate din vecinătatea Romei. Printre premiați s-a regăsit și la concursul internațional desfășurat la Tulcea, unde a interpretat o arie de Mozart. De altfel, Diana este capabilă să cînte la vioară ore întregi, de la Mozart, Bach, Sarasate și Ceaikovski, pînă la Rapsodia Română a lui George Enescu sau Balada lui Ciprian Porumbescu. „Vioara ajunge la sufletul oamenilor", crede Diana, al cărei vis este să viziteze toate țările lumii. Primii pași i-a și făcut, mergînd de 2 ori în Italia: la 9 ani împreună cu mama sa, care a susținut cu orchestra Filarmonicii ieșene un concert simfonic la Macerata, și la 14 ani grație propriului talent, odată cu participarea la festival. Tot de două ori a fost și în Africa de Sud, unde tatăl Dianei este inginer și conduce o companie de construcții. „Am fost la Roma și Venezia, orașe de o inestimabilă cultură, însă mi-au plăcut mai mult Pretoria și Johannesburg, cu clădiri mult mai moderne și cu o vegetație luxuriantă", precizează Diana, care va primi peste două luni cetățenie sud-africană și va putea pleca oricînd ori chiar definitiv la tatăl ei.

**(Leonard CANANĂU)**

**La ședința de machiaj realizată la „Princesse Club„ s-au utilizat produse profesionale „Pascal Firenze". Machiajul a urmat trăsăturile naturale, foarte expresive, prin arcuirea sprîncenelor și conturarea puternică a buzelor.**

**La ședința foto, efectuată de Florin Zgripcea la „VIPER CLUB", Diana Dumitrașcu a purtat top asimetric și fustă cu șuvițe laterale cu capse, ținută vestimentară oferită de „Nelmar" - creația designerului Raluca Iosub. Pentru această ocazie, colectivul de stiliști coordonat de Ovidiu Cristea, de la „Maviov Hair Studio", i-a făcut o pieptănătură numită „Tornade".**

## Votul care-ți aduce „Monitorul" acasă

Talonul prin care cititorii pot stabili ordinea finală a concursului „Miss Noiembrie" se află în pag 1. Talonul va fi decupat și trimis într-un plic pe adresa OP 10, CP 2090 sau depus la centrele de mică publicitate ale „Monitorului". Prin tragere la sorți, trei dintre cititorii care au trimis taloane completate vor primi gratuit un abonament pentru o lună la „Monitorul".

Talon de înscriere
MISS Monitorul

Nume/Prenume ____________
Adresa ____________
____________ Vîrsta ___
Telefon ________ Ocupația ________
Greutate ________ Înălțime ________
Pasiuni ____________

Trimite un plic care să conțină o fotografie și talonul de înscriere de mai sus pe adresa OP 10, CP 2090, Iași, 6600 sau depune-l la unul din centrele de Mică Publicitate Monitorul.

Princesse Club — sponsorii concursului — Nelmar

PĂTRĂȚELUL ROȘU CU TRICOLOR

# Antena1 te scapă de mahmureală

❑ Cei de la Antena1 au o părere bine definită despre telespectatorii lor fideli și metehnele acestora, dat fiind că le oferă în fiecare dimineață emisiunea „Cafeaua cu sare". Noi știam că sare în cafea se pune doar ca să trezești bețivii din mahmureală! ❑ La știrile în direct de pe Realitatea TV, o duduie din spatele crainicului se scărpina spre genunchi, în sus; cînd făcusem ochii ca la melc, să vedem dacă are dres sau portjartier, s-a pus în fața un nene gras, care dădea din mîini. ❑ Mîine, pe Antena1, e „Marele război" al lui Sergiu Nicolaescu, film mult gustat de CNA, de vreme ce a mai fost difuzat la noi și ca serial, și cu alt nume („Triunghiul Morții"); cine știe subiectul ajuns pe mîinile scenaristului Vadim Tudor ar zice „Păcat de mărgăritar, că-i la gît de măgar!". ❑ „Cronica Cîrcotașilor" își carotează săptămînal sponsorul TOMI, produsele acestuia pe bază de roșii fiind date drept pedepse celor care „s-au făcut de ketchup". Cine cumpără ketchup TOMI și își amintește că de el s-au făcut Mircea Badea sau Mihaela Tatu, trece brusc pe Eugenii cu cacacao. ❑ La „Noaptea, tîrziu", Oreste s-a lăudat că a găsit un site Internet care îi face de rahat; bănuim că n-a căutat mult. Îl așteptăm și cu copiile aprecierilor la adresa emisiunii scrijelite pe pereții WC-urilor publice. ❑ Mîine, mulți români vor sărbători „Ziua ProTV"; poate, pe seară, unii își vor aduce vag aminte că mai e încă o sărbătoare... Ziua lui Pandele?... Valentine's Day?... Deșteaptă-te, române! ❑

**Cip IEȘAN**

## Will Smith e convins că va ajunge președintele Americii

***Will Smith*** **(foto)** este convins că Dumnezeu vrea ca el să fie mai mult decît un simplu actor și cîntăreț și că într-o zi îl va ajuta să-și vadă împlinit visul de a ajunge președintele Statelor Unite. Actorul de culoare, cunoscut din serialul ***„Prințul din Bel Air"*** și filmele ***„Independence Day"***, ***„Men in Black"*** sau ***„Wild Wild West"***, a dezvăluit la începutul acestui an că visul său este să ajungă la Casa Albă. ***„Oamenii spun că așa ceva înseamnă aroganță. Și este adevărat, cînd vezi tipărite astfel de gînduri, par arogante, așa că vă voi spune ceea ce cred cu adevărat. Sînt convins că dacă îmi doresc cu adevărat pot ajunge președintele Statelor Unite"***, a declarat Will Smith. ■

TRISTEȚEA DIN OCHII TĂI

Conf. univ. dr. Vasile MIHĂESCU

# La patruzeci de ani sau puțin după (I)

Aproape de patruzeci de ani sau foarte puțin după... bate cineva cu unghia în actele de identitate. Bărbatul, ca și femeia, intră „în criză". Viața nu mai apare ca fiind eternă, timpul nu mai pare infinit. Bucuria că începe o nouă zi plină de aventuri și necunoscut de la douăzeci, treizeci de ani este înlocuită de tristețe, iritare, disconfort. Se naște sentimentul că nu mai există nimic sigur, dat pentru totdeauna. Cum se spune, viața bate orice imaginație. Ridurile, cît de masculine ar fi, puțină burtă și fund, părul care începe să se grizoneze, chelia sînt semnele inevitabilului. Despre care aveam vești, dar nu credeam că are legătură și cu noi. La patruzeci de ani sau puțin după... bărbații o iau razna și femeile lor, ca și toți cei din jur, spun că sînt ultimele zvîcniri înaintea liniștii sexuale definitive. În descrierile lor, oamenii de știință sînt mai puțin plini de compasiune. Tabloul vîrstei, cel puțin din punct de vedere sexual, are chiar note de cruzime. La patruzeci de ani sau puțin după, bărbații nu se mai excită atît de repede, ba dimpotrivă! Erecția? Ei, erecția nu mai este la comandă. Trebuie să învețe să aștepte puțin. Sau să aibă la îndemînă tehnici ajutătoare. Ține actul erotic cît ține, dar, finalizat, revenirea cere efort. Vremurile de odinioară, că numai ce vedeau și, gata, erau o vijelie erotică, au trecut. Revenirea la o erecție „demonstrativă" înseamnă ore, dacă nu și ziua întreagă. Iar dacă partenera este „de o viață", lucrurile se complică rău de tot. Și, în mod paradoxal, acești bărbați se aruncă, „înfometați", la partenere sexuale tinere. Deși mai vulnerabili ca oricînd, bărbații la patruzeci de ani sau puțin după ce experimentează renașteri spectaculoase, crezînd că nimeni, vreodată, nu le va vedea disperarea. Înscrisă liniștit în toate celulele vieții lor. Simulînd excese hormonale, care, ce-i drept, îi încearcă pe unii, dar pe foarte puțini, acești bărbați sînt gata să-și refacă viețile. Să-și schimbe partenerele. Fenomenul scandalizează lumea tradițională, dar nu poate schimba biologia.

În afara situațiilor de succes (și cîte sînt și cît țin?) care duc la secreții suplimentare de testosteron (hormonul masculinității), în mod normal, și constant, după douăzeci de ani, cantitatea de testosteron, treptat, se diminuează. La patruzeci de ani sau puțin după, bărbații „virează" către altcineva nu pentru că, vezi Doamne, au hormoni cît să le ajungă pe mai multe vieți. Ci din cu totul alte motive. ■

**SC SERVICII CADASTRALE SRL**
vă informează:

✓ Începînd cu 1 iulie 1999, în baza Legii Cadastrului și a Publicității Imobiliare nr. 7/1996 s-a trecut la înscrierea imobilelor în **Cartea Funciară**.
✓ Actele și faptele juridice (vînzări, ipotecări etc.) cu privire la terenuri sau construcții, trebuie înscrise în **Cartea Funciară.**
✓ Ca urmare, **înainte de a se adresa notarului public**, proprietarul bunului imobil (sau reprezentantul legal al acestuia) va contacta o persoană juridică sau fizică autorizată să întocmească **documentații cadastrale tehnice**.
✓ **Documentația cadastrală tehnică** este efectuată de **SC Servicii Cadastrale SRL** în baza măsurătorilor efectuate în teren, a actului de proprietate al imobilului (contract de vînzare-cumpărare, titlu de proprietate, act de donație, certificat de moștenitor etc.) și a actelor de identitate ale proprietarilor.

Pentru informații și comenzi sunați la tel./fax 032-240.710

**Visco 2000** este un ulei mineral aditivat pentru motor, renumit pentru rezistența sa excelentă la oxidare și excepționala stabilitate multigrad în utilizare.
**Visco 2000** asigură o protecție perfectă a motorului împotriva uzurii și corodării și menține motorul curat.
**Visco 2000** corespunde cerințelor principalilor producători de automobile.

Specificații:
SAE 15W-40,
ACEA - 98 A3/B3, API SJ/CF

bp Lubrifianții BP sunt distribuiți în România prin:
A. P. Corporate Investments s. r. l. - Distribuitor autorizat
Filiala Iași, Sos. Păcurări, nr.78 - Iași, tel./fax: 032-230.096

Mai@proape.Partener offer²

Pentru a avea performanță.
Pentru a avea performanță ai nevoie de tehnologie de ultimă oră, de calitate și profesionalism de calculatoare și prețuri competitive, ai nevoie de Fujitsu Siemens Computers

**SCENICT845-E2**
Procesor Intel® Pentium® 4,
1.50 GHz, 256KB Cache,
Memorie 128 Mb SDRAM,
Chipset Intel® 845,
Video NVidia TNT2 M64 16Mb,
Audio On board, LAN Intel On Board
FDD 1,44 Mb, CD-ROM 48X,
HDD 20 Gb IDE ATA 100, Wheel Mouse
Microsoft Windows® NT/2000
**EUR 991**

**SCENICT845-E6**
Procesor Intel® Pentium® 4,
1.40 GHz, 256KB Cache,
Memorie 128 Mb SDRAM,
Chipset Intel® 845
Video NVidia GeForce2MX 32Mb,
Audio On board, LAN Intel On Board
FDD 1,44 Mb, CD-ROM 48X,
HDD 20 Gb IDE ATA 100, Wheel Mouse
Microsoft Windows® NT/2000
**EUR 948**

Fujitsu Siemens Computers recommends Windows® 2000 Professional for business

OPTIUNI:
Tastatura KBPC 0 US (Office) **EUR 16**, Tastatura KBPC 0 US/ROM (Office) **EUR 16**
Monitor 15" 151E 1024x768 @ 60 Hz **EUR 181** Monitor 17" 172E 1280x1024 @ 64 Hz **EUR 237**
Monitor 19" 19P2 1600x1200 @ 75 Hz **EUR 396**

Preturile nu contin TVA. Oferta este valabila in limita stocului disponibil.

Pentium®, Celeron® and the Intel Inside® Logo are trademarks or registered trademarks of Intel Corporation or its subsidiaries in the United States and other countries.
All hardware and software names are trade names and/or registered trademarks of the respective manufacturer.

FUJITSU SIEMENS COMPUTERS — LASTING System — LASTING
LASTING System - PARTENERUL in care poti avea INCREDERE!